

Pozn.: Zveřejněna je upravená verze dokumentu z důvodu dodržení přiměřenosti rozsahu zveřejňovaných osobních údajů podle zákona č. 101/2000 Sb., o ochraně osobních údajů v platném znění

Rada Ústeckého kraje

Usnesení

z 105. schůze Rady Ústeckého kraje – III. volební období 2008 – 2012,
konané dne 13. 6. 2012 od 10:30 hodin do 15:00 hodin
v sídle Krajského úřadu Ústeckého kraje, Velká Hradební 3118/48, Ústí nad Labem

Usnesení č. 1/105R/2012

Zahájení – určení ověřovatelů zápisu a usnesení

Rada Ústeckého kraje po projednání

s c h v a l u j e

ověřovatele zápisu a usnesení z 105. zasedání Rady Ústeckého kraje:

1. Mgr. Arno Fišeru
2. Mgr. Jana Čermáka

Usnesení č. 2/105R/2012

Schválení programu

Rada Ústeckého kraje po projednání

s c h v a l u j e

upravený program 105. schůze Rady Ústeckého kraje ve III. volebním období 2008 – 2012.

Usnesení č. 3/105R/2012

Tisková oprava usnesení č. 12/104R/2012 ze dne 23. 5. 2012

Rada Ústeckého kraje po projednání

s c h v a l u j e

tiskovou opravu usnesení Rady Ústeckého kraje č. 12/104R/2012 **Rozpočtová opatření Ústeckého kraje č. 4/2012** ze dne 23. 5. 2012 takto:

B a 11) zvýšení o částku 50 940 tis. Kč

příjmy

přijaté neinvestiční transfery – **UZ 95 021** – zvýšení o částku 50 940 tis. Kč – dotace z Ministerstva financí – Fond solidarity Evropské unie

běžné výdaje

odbor ekonomický – zvýšení o částku 50 940 tis. Kč – centrální rezerva

Usnesení č. 4/105R/2012

Zpráva o plnění úkolů vyplývajících z usnesení Rady Ústeckého kraje

Rada Ústeckého kraje po projednání

A) bere na vědomí

splnění úkolů vyplývajících z usnesení Rady Ústeckého kraje z III. volebního období 2008 – 2012

1. Usnesení č. 93/70R/2011 B Nakládání s majetkem
2. Usnesení č. 119/76R/2011 B Nakládání s majetkem
3. Usnesení č. 110/87R/2011 B Nakládání s majetkem
4. Usnesení č. 111/87R/2011 B Nakládání s majetkem
5. Usnesení č. 140/87R/2011 B Nakládání s majetkem
6. Usnesení č. 126/90R/2011 B Nakládání s majetkem
7. Usnesení č. 135/90R/2011 B Nakládání s majetkem
8. Usnesení č. 136/90R/2011 B Nakládání s majetkem
9. Usnesení č. 137/90R/2011 B Nakládání s majetkem
10. Usnesení č. 138/90R/2011 B Nakládání s majetkem
11. Usnesení č. 151/90R/2011 B Nakládání s majetkem
12. Usnesení č. 170/90R/2011 B Nakládání s majetkem
13. Usnesení č. 84/92R/2011 C Zahájení zadávacího řízení veřejné zakázky na stavební práce s názvem „Nová komunikace u města Chomutov“ formou užšího řízení
14. Usnesení č. 85/92R/2011 C Zahájení zadávacího řízení veřejné zakázky na stavební práce s názvem „Nová komunikace u města Roudnice nad Labem“ formou užšího řízení
15. Usnesení č. 140/92R/2011 B Nakládání s majetkem
16. Usnesení č. 57/95R/2012 B Nakládání s majetkem
17. Usnesení č. 58/95R/2012 B Nakládání s majetkem
18. Usnesení č. 59/95R/2012 B Nakládání s majetkem
19. Usnesení č. 60/95R/2012 B Nakládání s majetkem
20. Usnesení č. 61/95R/2012 B Nakládání s majetkem
21. Usnesení č. 62/95R/2012 B Nakládání s majetkem
22. Usnesení č. 63/95R/2012 B Nakládání s majetkem
23. Usnesení č. 64/95R/2012 B Nakládání s majetkem
24. Usnesení č. 65/95R/2012 B Nakládání s majetkem
25. Usnesení č. 66/95R/2012 B Nakládání s majetkem
26. Usnesení č. 67/95R/2012 B Nakládání s majetkem
27. Usnesení č. 111/97R/2012 B Nakládání s majetkem
28. Usnesení č. 20/98R/2012 C Zahájení zadávacího řízení veřejné zakázky na služby s názvem „Zpracování analýz výzkumu a vývoje pro podnikatelské subjekty“ formou zjednodušeného podlimitního řízení
29. Usnesení č. 67/98R/2012 C Zahájení zadávacího řízení veřejné zakázky malého rozsahu na stavební práce s názvem „ZŠ praktická Ústí n. L., Studentská – oprava střechy nad objektem A“
30. Usnesení č. 69/98R/2012 C Zahájení zadávacího řízení veřejné zakázky na stavební práce s názvem „Střední škola elektrotechniky a spojů Ústí n.L, Výstupní – zateplení střech včetně hydroizolací“ formou zjednodušeného podlimitního řízení
31. Usnesení č. 71/98R/2012 C Zahájení zadávacího řízení veřejné zakázky malého rozsahu na stavební práce s názvem „CSP Litoměřice, Domov na Pustaji Křešice-výstavba objektu garáží-hosp. zázemí“
32. Usnesení č. 50/99R/2012 B Snížení příspěvku zřizovatele – provoz pro rok 2012 – oblast školství
33. Usnesení č. 66/99R/2012 C Zahájení zadávacího řízení veřejné zakázky malého rozsahu na stavební práce s názvem „Vyšší odborná škola zdravotní a střední škola zdravotní Ústí n. L. – oprava střechy“
34. Usnesení č. 67/99R/2012 C Zahájení zadávacího řízení veřejné zakázky malého rozsahu na stavební práce s názvem „VOŠ ekonom., soc. a zdrav., OA, SPgŠ a SZŠ, Most – REKO vzduchotechniky“

35. Usnesení č. 68/99R/2012 C Zahájení zadávacího řízení veřejné zakázky malého rozsahu na stavební práce s názvem „Regionální muzeum Teplice – REKO budovy – depozitář nábytku Krupka“
36. Usnesení č. 69/99R/2012 C Zahájení zadávacího řízení veřejné zakázky malého rozsahu na stavební práce s názvem „Konzervatoř Teplice – REKO soc.zařízení a ÚT – DM, Chelčického“
37. Usnesení č. 70/99R/2012 C Zahájení zadávacího řízení veřejné zakázky malého rozsahu na stavební práce s názvem „VOŠ zdrav. a SŠ zdrav., Ústí n.L. – sanace zdiva+střecha – Kapelní, Teplice,,
38. Usnesení č. 72/99R/2012 C Zahájení zadávacího řízení veřejné zakázky malého rozsahu na stavební práce s názvem „Zámek Nový Hrad - podlahy a elektroinstalace, jižní křídlo na 3. Nádvoří“
39. Usnesení č. 75/99R/2012 B Změna termínu dokončení stavby „Galerie Benedikta Rejta v Lounech - REKO objektu Pivovarská čp.29,30“ číslo smlouvy 273/2010/INV/155/SP-167.08
40. Usnesení č. 3/100R/2012 B Projednání dopisů adresovaných Radě Ústeckého kraje (JID 40010/2012/KUUK)
41. Usnesení č. 8/100R/2012 E Organizace a zajištění lékařské pohotovostní služby
42. Usnesení č. 33/101R/2012 B Předložení návrhu na poskytnutí dotace z Programu na podporu včelařů na území Ústeckého kraje pro rok 2012
43. Usnesení č. 35/101R/2012 C Vyhodnocení zadávacího řízení veřejné zakázky na služby s názvem „Péče o zvláště chráněná území a biotopy zvláště chráněných druhů ve správě Ústeckého kraje v roce 2012“ formou zjednodušeného podlimitního řízení
44. Usnesení č. 41/101R/2012 C-03 Vyhodnocení zadávacího řízení veřejné zakázky na služby s názvem „Zajištění odborné podpory transformace služeb pobytových zařízení sociální péče“ formou zjednodušeného podlimitního řízení
45. Usnesení č. 43/101R/2012 B Změny zřizovacích listin příspěvkových organizací Ústeckého kraje – oblast školství
46. Usnesení č. 44/101R/2012 C Školská rada
47. Usnesení č. 48/101R/2012 B-01 Poskytnutí účelově určeného příspěvku zřizovatele – rok 2012 – oblast školství
48. Usnesení č. 61/101R/2012 C-01 Vyhodnocení zadávacího řízení veřejné zakázky na stavební práce s názvem „Hotelová škola, OA a SPŠ Teplice, Benešovo nám. – výměna oken“ formou zjednodušeného podlimitního řízení
49. Usnesení č. 65/101R/2012 C Vyhodnocení zadávacího řízení veřejné zakázky na stavební práce s názvem „Střední škola elektrotechniky a spojů Ústí n. L, Výstupní – zateplení střech včetně hydroizolací“ formou zjednodušeného podlimitního řízení
50. Usnesení č. 67/101R/2012 B Veřejná zakázka malého rozsahu na stavební práce s názvem „SŠ řemesel a služeb Děčín – výměna oken hlavní budovy“ - dodatečné stavební práce
51. Usnesení č. 117/101R/2012 B Nakládání s majetkem
52. Usnesení č. 118/101R/2012 B Nakládání s majetkem
53. Usnesení č. 119/101R/2012 B Nakládání s majetkem
54. Usnesení č. 120/101R/2012 B Nakládání s majetkem
55. Usnesení č. 121/101R/2012 B Nakládání s majetkem
56. Usnesení č. 136/101R/2012 B Nakládání s majetkem
57. Usnesení č. 210/101R/2012 B Nakládání s majetkem
58. Usnesení č. 6/103R/2012 B Poskytnutí finančních dotací z přijatých darů
59. Usnesení č. 7/103R/2012 C-02 Návrh čerpání finančních prostředků poskytnutých Ústeckému kraji společností NET4GAS, s.r.o.
60. Usnesení č. 15/103R/2012 C Změna přenosu kompetencí
61. Usnesení č. 16/103R/2012 C Změna přenosu kompetencí

62. Usnesení č. 17/103R/2012 C Změna přenosu kompetencí
63. Usnesení č. 18/103R/2012 C Změna přenosu kompetencí
64. Usnesení č. 29/103R/2012 Změna přenosu kompetencí
65. Usnesení č. 30/103R/2012 D Změna přenosu kompetencí
66. Usnesení č. 33/103R/2012 C Hodnocení ředitelů příspěvkových organizací v oblasti zdravotnictví a sociální za 1. čtvrtletí 2012
67. Usnesení č. 38/103R/2012 B Uzavření partnerských smluv s partnery projektu „Propagace rekultivovaných a revitalizovaných území v Ústeckém kraji“
68. Usnesení č. 56/103R/2012 C Personální záležitosti příspěvkové organizace v oblasti sociální
69. Usnesení č. 60/103R/2012 B Změny zřizovacích listin příspěvkových organizací Ústeckého kraje - oblast školství
70. Usnesení č. 61/103R/2012 B Obchodní akademie a Střední odborná škola zemědělská a ekologická, Žatec, příspěvková organizace – personální záležitosti
71. Usnesení č. 62/103R/2012 C Školská rada
72. Usnesení č. 64/103R/2012 B Souhlas zřizovatele s pokračováním v základním vzdělávání do konce školního roku 2015/2016
73. Usnesení č. 65/103R/2012 B Zřízení přípravné třídy
74. Usnesení č. 70/103R/2012 B Turistika bez hranic – smlouva o poskytnutí dotace
75. Usnesení č. 76/103R/2012 B Změna zřizovací listiny Správy a údržby silnic Ústeckého kraje, příspěvkové organizace
76. Usnesení č. 77/103R/2012 C Zmocnění k zastupování v kompetenčním sporu vedeném pod sp.zn. Konf 21/2012 před zvláštním senátem
77. Usnesení č. 80/103R/2012 C Vyhodnocení zadávacího řízení veřejné zakázky malého rozsahu na stavební práce s názvem „VOŠ ekonom., soc. a zdrav., OA, SPgŠ a SZŠ, Most – REKO vzduchotechniky“
78. Usnesení č. 81/103R/2012 C Vyhodnocení zadávacího řízení veřejné zakázky malého rozsahu na stavební práce s názvem „Vyšší odborná škola zdravotní a střední škola zdravotní Ústí n. L. – oprava střechy“
79. Usnesení č. 256/103R/2012 B Poptávka na audit vybraných projektů ROP
80. Usnesení č. 15/104R/2012 C Informace o výsledku z provedeného metodického šetření zřizovatele v Nemocnici následné péče Most, příspěvkové organizaci
81. Usnesení č. 16/104R/2012 B Personální záležitosti příspěvkové organizace v oblasti sociální a zdravotnictví
82. Usnesení č. 34/104R/2012 D Výběrové řízení na obsazení funkce ředitele/ky Ústavu sociální péče Háj u Duchcova, příspěvkové organizace - vyhodnocení
83. Usnesení č. 35/104R/2012 B Projekt Úřadu práce v Ústí nad Labem „Sociálně vyloučené lokality Ústeckého kraje“ – doporučení

B) souhlasí

se změnou termínu plnění úkolů vyplývajících z usnesení Rady Ústeckého kraje:

1. Usnesení č. 55/44R/2010 B Projekt „Obchvat silnic č. II/240 a č.II/246 v Roudnici nad Labem“ **na 31.07.2012**
2. Usnesení č. 28/71R/2011 D-02 Transformace služeb pobytových zařízení sociální péče v Ústeckém kraji – změna transformačního plánu Ústavu sociální péče Lobdava **na 29.06.2012**
3. Usnesení č. 118/76R/2011 B Nakládání s majetkem **na 31.12.2012**
4. Usnesení č. 135/76R/2011 B Nakládání s majetkem **na 31.01.2013**
5. Usnesení č. 12/95R/2012 C-01 Projekt „Learning and developing skills“ - partnerství **na 30.06.2012**
6. Usnesení č. 12/95R/2012 C-02 Projekt „Learning and developing skills“ - partnerství **na 30.06.2012**

7. Usnesení č. 37/95R/2012 D Veřejná zakázka „Turistika bez hranic“ **na 20.06.2012**
8. Usnesení č. 13/97R/2012 D Zahájení zadávacího řízení nadlimitní veřejné zakázky na služby s názvem „Digitální mapa veřejné správy (DMVS)“ formou otevřeného řízení **na 30.06.2012**
9. Usnesení č. 18/98R/2012 B Rozhodování jediného akcionáře společnosti Krajská zdravotní, a.s. - Část II. – návrh způsobu převodu činností zajišťovaných NNP Most, NNP Ryjice a ZZS ÚK **na 31.08.2012**
10. Usnesení č. 37/98R/2012 B Uzavření podlicenční smlouvy s Ministerstvem práce a sociálních věcí ČR **na 29.06.2012**
11. Usnesení č. 41/99R/2012 B-01 Záměry projektů Ústeckého kraje v oblasti sociálních služeb **na 29.06.2012**
12. Usnesení č. 7/103R/2012 C-01 Návrh čerpání finančních prostředků poskytnutých Ústeckému kraji společností NET4GAS, s.r.o. **na 31.08.2012**

Usnesení č. 5/105R/2012

Projednání dopisů adresovaných Radě Ústeckého kraje (JID 69049 /2012/KUUK), (JID 69316 /2012/KUUK), (JID 72603/2012/KUUK)

Rada Ústeckého kraje po projednání

A) bere na vědomí

1. Petici Radě Ústeckého kraje (JID 69049 /2012/KUUK)
2. Vyjádření ke konkursnímu řízení (JID 69316 /2012/KUUK)
3. Odvolání proti usnesení Rady Ústeckého kraje na obsazení pracovního místa ředitele příspěvkové organizace Ústeckého kraje (JID 72603/2012/KUUK)
4. Vyjádření města Lovosice k dalšímu působení Mgr. Věry Bezstarosti ve vedoucí funkci ředitelka Speciální základní školy a Praktické školy, Lovosice (JID 73507/2012/KUUK)

B) ukládá

1. Ing. Štěpánovi Harašтови, vedoucímu odboru školství, mládeže a tělovýchovy vyřídit Petici Radě Ústeckého kraje (JID 69049/2012/KUUK)

Termín: 30.6.2012

2. Ing. Štěpánovi Harašтови, vedoucímu odboru školství, mládeže a tělovýchovy odpovědět na Vyjádření ke konkursnímu řízení (JID 69316 /2012/KUUK)

Termín: 30.6.2012

3. Ing. Štěpánovi Harašтови, vedoucímu odboru školství, mládeže a tělovýchovy odpovědět na Odvolání proti usnesení Rady Ústeckého kraje na obsazení pracovního místa ředitele příspěvkové organizace Ústeckého kraje (JID 72603/2012/KUUK)

Termín: 30.6.2012

Usnesení č. 6/105R/2012

Účast na jednání 22. řádné valné hromady RRA ÚK, a.s.

Rada Ústeckého kraje po projednání

A) bere na vědomí

1. konání 22. řádné valné hromady Regionální rozvojové agentury Ústeckého kraje, a.s. dne 26. 6. 2012 ve 13:00 hodin v sídle společnosti, Velká Hradební 3118/48, Ústí nad Labem, v zasedacím sále budovy „A“ ve 2. patře 208
2. program jednání 22. řádné valné hromady Regionální rozvojové agentury Ústeckého kraje, a.s.
3. účast zástupce kraje, který je delegován na základě usnesení ZÚK č. 7/6Z/2009

B) ukládá

Ing. Pavlu Koudovi, náměstkovi a zástupci hejtmanky Ústeckého kraje na jednání 22. řádné valné hromady RRA ÚK, a.s. schválit předložené návrhy na usnesení k jednotlivým bodům programu

Termín: 26. 6. 2012

Usnesení č. 7/105R/2012

Schválení přijetí věcných darů na akci „Czech Street Party 2012“ v Bruselu

Rada Ústeckého kraje po projednání

A) rozhodla

o přijetí věcného daru společnosti Procházka spol. s r.o. v podobě produktů ve výši: **1500,-Kč** pro účely propagace Ústeckého kraje na akci „Czech Street Party 2012“ v Bruselu (§ 15 odst. 1 a § 20 odst. 8 zákona č. 586/1992 Sb., o daních z příjmů, v platném znění)

Název: Procházka spol. s r.o.

Sídlo: Chelčického 627, 413 01 Roudnice nad Labem

IČ: 44223081

B) ukládá

Ing. Aleši Konopáskovi, vedoucímu odboru kancelář hejtmana a zástupci ředitele Krajského úřadu Ústeckého kraje, zajistit uzavření darovací smlouvy dle části A/ tohoto usnesení.

Termín: 30. 6. 2012

Usnesení č. 8/105R/2012

Uzavření Prováděcí smlouvy na reklamní předměty

Rada Ústeckého kraje po projednání

A) bere na vědomí

uzavření Prováděcí smlouvy k Rámcové smlouvě na dodávku reklamních předmětů k propagaci Ústeckého kraje o jejímž uzavření rozhodla Rada Ústeckého kraje usnesením č. 10/79R/2011 dne 15. 6. 2011, a to se společností MD Vision, s.r.o., se sídlem Náměstí Míru 149, 436 01 Litvínov, IČO: 27336859 dle přílohy č. 1 tohoto usnesení

B) ukládá

Ing. Aleši Konopáskovi, vedoucímu odboru kancelář hejtmana a zástupci ředitele Krajského úřadu Ústeckého kraje, zajistit uzavření Prováděcí smlouvy dle části A/ tohoto usnesení.

Termín: 30. 6. 2012

Usnesení č. 9/105R/2012

Změna usnesení Rady Ústeckého kraje č. 4/104R/2012 ze dne 23. 5. 2012

Rada Ústeckého kraje po projednání

m ě n í

usnesení Rady Ústeckého kraje č. 4/104R/2012 ze dne 23. 5. 2012 tak, že ruší účast Mgr. Arna Fišery, Ing. Radka Vonky a pana Oldřicha Bubeníčka na zahraniční služební cestě na Letních olympijských hrách 2012 v Londýně.

Usnesení č. 10/105R/2012

Terezín–město změny, zájmové sdružení právnických osob – změna účelu finančních prostředků z vkladu kraje

Rada Ústeckého kraje po projednání

A) doporučuje

Zastupitelstvu Ústeckého kraje

1. vzít na vědomí informaci o využití prostředků z vkladů a příspěvku Ústeckého kraje do Terezín–město změny, zájmové sdružení právnických osob a Návrh ředitele sdružení na změnu účelovosti části vkladů Ústeckého kraje do Terezín–město změny, zájmové sdružení právnických osob ze dne 4.6.2012,
2. souhlasit s využitím části prostředků z dříve poskytnutých, a dosud nespotřebovaných vkladů Ústeckého kraje do Terezín–město změny, zájmové sdružení právnických osob v rozsahu dle návrhu RNDr. Samuela Caltíka, Ph.D., ředitele sdružení dle přílohy č. 2-3 k tomuto usnesení.

B) ukládá

Janě Vaňhové, hejtmance Ústeckého kraje, předložit doporučení dle bodu A) tohoto usnesení k projednání Zastupitelstvu Ústeckého kraje.

Termín: 27. 6. 2012

Usnesení č. 11/105R/2012

Poskytnutí věcného daru - dárkového koše v hodnotě 1 500,- Kč paní [REDACTED]

Rada Ústeckého kraje po projednání

rozhoduje

dle § 59, odst. 2, písm. f) zákona č. 129/2000 Sb., o krajích, ve znění pozdějších předpisů o poskytnutí věcného daru v podobě dárkového koše, a to paní [REDACTED] v hodnotě 1 500,- Kč.

Usnesení č. 12/105R/2012

Zrušení zadávacího řízení nadlimitní veřejné zakázky na služby s názvem „Poskytování služeb ekonomického informačního systému Ústeckého kraje“ zadávaného formou otevřeného řízení

Rada Ústeckého kraje po projednání

A) bere na vědomí

1. Protokol o otevírání obálek s nabídkami na plnění veřejné zakázky na služby s názvem „Poskytování služeb ekonomického informačního systému Ústeckého kraje“,
2. Protokol o posouzení kvalifikace na plnění veřejné zakázky na služby s názvem „Poskytování služeb ekonomického informačního systému Ústeckého kraje“,
3. Zprávu o posouzení a hodnocení nabídek na plnění veřejné zakázky na služby s názvem „Poskytování služeb ekonomického informačního systému Ústeckého kraje“
4. Protokoly z prvního, druhého a třetího jednání hodnotící komise na plnění veřejné zakázky na služby s názvem „Poskytování služeb ekonomického informačního systému Ústeckého kraje“.

B) rozhodla

1. Podle ustanovení § 71 odst. 10 zákona č. 137/2006 Sb., o veřejných zakázkách, ve znění platném ke dni zahájení zadávacího řízení (dále jen „zákon“), o vyloučení

uchazeče AutoCont CZ a.s., Hornopolská 3322/34, 702 00 Ostrava, IČO: 47676795, protože jeho nabídka nebyla úplná, protože podle ustanovení § 71 odst. 8 písm. c) zákona neobsahovala všechny součásti požadované zákonem a zadavatelem v zadávacích podmínkách, když v nabídce nebyl žádný doklad požadovaný zákonem a zadavatelem k prokázání kvalifikace.

2. O zrušení zadávacího řízení této veřejné zakázky na služby s názvem „Poskytování služeb ekonomického informačního systému Ústeckého kraje“ dle § 84 odst. 3 písm. b) zákona, protože všechny nabídky kromě jedné byly vyřazeny.

C) ukládá

Bc. Janu Jelínkovi, vedoucímu odboru informatiky a organizačních věcí, zabezpečit nezbytné úkony pro zrušení zadávacího řízení.

Termín: 30. 6. 2012

Usnesení č. 13/105R/2012

Pověření jednáním o návrzích zákonů v Poslanecké sněmovně Parlamentu ČR

Rada Ústeckého kraje po projednání

A) doporučuje

Zastupitelstvu Ústeckého kraje pověřit Jaroslava Foldynu, člena Zastupitelstva Ústeckého kraje, jednáním o:

- a) návrhu na vydání zákona o některých opatřeních při zajišťování bydlení osobám v hmotné nouzi a o změně zákona č. 117/1995 Sb., o státní sociální podpoře, ve znění pozdějších předpisů, a zákona č. 111/2006 Sb., o pomoci v hmotné nouzi, ve znění pozdějších předpisů (zákon o sociálním bydlení) – sněmovní tisk č. 494,
- b) návrhu na vydání zákona, kterým se mění zákon č. 202/1990 Sb., o loteriích a jiných podobných hrách, ve znění pozdějších předpisů, zákon č. 634/2004 Sb., o správních poplatcích, ve znění pozdějších předpisů, a zákon č. 565/1990 Sb., o místních poplatcích, ve znění pozdějších předpisů – sněmovní tisk č. 495,
- c) návrhu na vydání zákona, kterým se mění zákon č. 40/2009 Sb., trestní zákoník, ve znění zákona č. 306/2009 Sb. a zákona č. 181/2001 Sb., a zákon č. 200/1990 Sb., o přestupcích, ve znění pozdějších předpisů – sněmovní tisk č. 496,
v Poslanecké sněmovně Parlamentu České republiky v případě nepřítomnosti či zaneprázdněnosti Jany Vaňhové, hejtmanky kraje, která byla pověřena usnesením č. 12/25Z/2011 ze dne 7. 9. 2011.

Usnesení č. 14/105R/2012

Rozpočtové opatření Ústeckého kraje č. 5/2012

Rada Ústeckého kraje po projednání

provádí

rozpočtové opatření – zvýšení rozpočtu Ústeckého kraje o 109 683 tis. Kč na celkový objem rozpočtu Ústeckého kraje ve výši 13 835 281 tis. Kč:

1) zvýšení o částku 52 tis. Kč

příjmy

přijaté pojistné náhrady – zvýšení o částku 52 tis. Kč

běžné výdaje

odbor školství, mládeže a tělovýchovy – zvýšení o částku 52 tis. Kč – pojistné plnění pro příspěvkové organizace:

- Střední zdravotnická škola, Chomutov – 35 tis. Kč
- Dům dětí a mládeže, Žatec – 17 tis. Kč

2) zvýšení o částku 269 tis. Kč

příjmy

splátky půjčených prostředků od příspěvkových organizací – zvýšení o částku 269 tis. Kč

běžné výdaje

odbor školství, mládeže a tělovýchovy – zvýšení o částku 269 tis. Kč – Mezinárodní spolupráce a multikulturní výchova, podpora výchovy a vzdělávání

3) zvýšení o částku 87 658 tis. Kč

příjmy

přijaté neinvestiční transfery – zvýšení o částku 87 658 tis. Kč – dotace z Ministerstva práce a sociálních věcí a Ministerstva školství, mládeže a tělovýchovy:

- UZ 13 233 – zvýšení o částku 974 tis. Kč
- UZ 33 029 – zvýšení o částku 39 tis. Kč
- UZ 33 031 – zvýšení o částku 3 600 tis. Kč
- UZ 33 123 – zvýšení o částku 393 tis. Kč
- UZ 33 353 – zvýšení o částku 69 985 tis. Kč
- UZ 33 457 – zvýšení o částku 12 667 tis. Kč

běžné výdaje

odbor školství, mládeže a tělovýchovy – zvýšení o částku 87 658 tis. Kč – účelová dotace v rámci rozvojových programů:

- UZ 13 233 – zvýšení o částku 974 tis. Kč – „Komplexní program podpory k posílení pracovní integrace sociálně vyloučených osob v Ústeckém kraji“ pro Střední školu technickou v Mostě, příspěvkovou organizaci
- UZ 33 029 – zvýšení o částku 39 tis. Kč – „Zajištění výběrového řízení pro přijetí českých žáků ke studiu na dvojjazyčném gymnáziu Friedricha Schillera v Pirně od školního roku 2012/2013“ pro Gymnázium v Děčíně, příspěvkovou organizaci
- UZ 33 031 – zvýšení o částku 3 600 tis. Kč – „EU peníze školám“ v rámci Operačního programu Vzdělávání pro konkurenceschopnost pro příspěvkové organizace:
 - ❖ Vyšší odborná škola ekonomická, sociální a zdravotnická, Obchodní akademie, Střední pedagogická škola a Střední zdravotnická škola, Most – 1 941 tis. Kč
 - ❖ Střední odborná škola technická a zahradnická, Lovosice – 909 tis. Kč
 - ❖ Základní škola speciální, Základní škola praktická a Praktická škola, Litoměřice – 195 tis. Kč
 - ❖ Střední škola zahradnická a zemědělská Antonína Emanuela Komerse, Děčín – Libverda – 555 tis. Kč
- UZ 33 123 – zvýšení o částku 393 tis. Kč – „EU peníze školám“ v rámci Operačního programu Vzdělávání pro konkurenceschopnost pro

Speciální základní školu a Speciální mateřskou školu, Děčín,
příspěvkovou organizaci

- UZ 33 353 – zvýšení o částku 69 985 tis. Kč – úpravy rozpočtů přímých nákladů u škol a školských zařízení zřizovaných obcemi a krajem na rok 2012 dle přílohy předloženého materiálu
- UZ 33 457 – zvýšení o částku 12 667 tis. Kč – „Financování asistentů pedagoga pro děti, žáky a studenty se sociálním znevýhodněním pro rok 2012“ pro obecní a krajské školy dle přílohy předloženého materiálu

4) zvýšení o částku 60 tis. Kč

příjmy

přijaté neinvestiční transfery – UZ 34 070 – zvýšení o částku 60 tis. Kč – účelová dotace z Ministerstva kultury

běžné výdaje

odbor kultury a památkové péče – UZ 34 070 – zvýšení o částku 60 tis. Kč – projekt „Celoroční výstavní program“ pro Severočeskou galerii výtvarného umění v Litoměřicích, příspěvkovou organizaci

5) zvýšení o částku 78 tis. Kč

příjmy

přijaté neinvestiční transfery – UZ 98 278 – zvýšení o částku 78 tis. Kč – dotace z Ministerstva financí

běžné výdaje

odbor životního prostředí a zemědělství – UZ 98 278 – zvýšení o částku 78 tis. Kč – neinvestiční dotace pro společnost Rybářství Mariánské lázně, s. r. o.

6) zvýšení o částku 21 566 tis. Kč

příjmy

přijaté neinvestiční transfery – UZ 33 012 – zvýšení o částku 21 566 tis. Kč – dotace z Ministerstva školství, mládeže a tělovýchovy

běžné výdaje

odbor strategie, přípravy a realizace projektů – UZ 33 012 – zvýšení o částku 21 566 tis. Kč – rezerva Globálního grantu Operačního programu Vzdělávání pro konkurenceschopnost v oblasti podpory 3.2

7) přesun ve výši 1 026 tis. Kč za podmínky schválení zvýšení závazného ukazatele Radou Ústeckého kraje

běžné výdaje

odbor ekonomický – snížení o částku 1 026 tis. Kč – centrální rezerva
odbor školství, mládeže a tělovýchovy – zvýšení o částku 1 026 tis. Kč – příspěvek na provoz pro Střední školu zahradnickou a zemědělskou A. E. Komerse, Děčín - Libverda, příspěvkovou organizaci

Usnesení č. 15/105R/2012

Závěrečný účet Ústeckého kraje za rok 2011

Rada Ústeckého kraje po projednání

A) doporučuje

Zastupitelstvu Ústeckého kraje:

1. souhlasit s celoročním hospodařením Ústeckého kraje za rok 2011 bez výhrad,
2. vzít na vědomí údaje o plnění rozpočtu příjmů a výdajů za rok 2011 a vyúčtování finančních vztahů ke státnímu rozpočtu,

B) ukládá

Ing. Pavlu Koudovi, zástupci a náměstkovi hejtmanky Ústeckého kraje předložit materiály dle bodu A) tohoto usnesení k projednání Zastupitelstvu Ústeckého kraje.

Termín: 27. 6. 2012

Usnesení č. 16/105R/2012

Hospodaření příspěvkových organizací – návrhy na rozdělení výsledku hospodaření a krytí ztrát za rok 2011

Rada Ústeckého kraje po projednání

A) schvaluje

1. výjimku z čl. 4, odst. 1, Směrnice S-4/2006, pro použití peněžních fondů příspěvkových organizací zřizovaných Ústeckým krajem pro Psychiatrickou léčebnu Petrohrad, příspěvkovou organizaci a Nemocnici následné péče Most, příspěvkovou organizaci tak, že přiděl z výsledku hospodaření do fondu odměn je vyšší než 50 % výsledku hospodaření,
2. rozdělení zlepšeného výsledku hospodaření příspěvkových organizací Ústeckého kraje do jejich fondů dle přílohy č. 4 tohoto usnesení,

B) souhlasí

s návrhem na krytí ztráty příspěvkových organizací Ústeckého kraje za rok 2011 dle přílohy č. 5 tohoto usnesení

C) ukládá

1. Ing. Jindřichu Šimákovi, vedoucímu odboru majetkového,
Ing. Štěpánu Haraštovi, vedoucímu odboru školství, mládeže a tělovýchovy,
Mgr. Radku Spálovi, vedoucímu odboru kultury a památkové péče,
Ing. Petru Severovi, vedoucímu odboru sociálních věcí a zdravotnictví,
Ing. Jindřichu Fraňkovi, vedoucímu odboru dopravy a silničního hospodářství,
 - a) seznámit příspěvkové organizace s rozhodnutím Rady Ústeckého kraje o rozdělení výsledků hospodaření a krytí ztrát za rok 2011,
Termín: 30. 6. 2012
 - b) vyrozumět příspěvkové organizace o nedostacích zjištěných v jejich hospodaření v rámci závěrečného účtu,
Termín: ihned
2. Ing. Štěpánu Haraštovi, vedoucímu odboru školství, mládeže a tělovýchovy
zajistit předložení korektního přehledu pohledávek po splatnosti k 30. 6. 2012 od Střední odborné školy a Středního odborného učiliště, Roudnice nad Labem, příspěvkové organizace,
Termín: 31. 7. 2012
3. ředitelce Krajské majetkové, příspěvkové organizace:
 - a) opravit v účetnictví roku 2012 Krajské majetkové, příspěvkové organizace, účtování podle § 66, odst. 8, vyhlášky 410/2009 Sb. (Nezajistí-li příspěvková organizace ke

dni sestavení účetní závěrky, s výjimkou mezitímní účetní závěrky, krytí investičního fondu nebo fondu reprodukce majetku finančními prostředky, sníží výsledkově o tento rozdíl snížený o výši výnosů z titulu časového rozlišení přijatých investičních transferů investiční fond nebo fond reprodukce majetku. Účetní jednotka v příloze účetní závěrky zdůvodní, proč nebylo možno investiční fond nebo fond reprodukce majetku krýt finančními prostředky) tak, aby byla respektována metoda kvantifikace používaná zřizovatelem pro všechny jím zřizované příspěvkové organizace, tedy že výnosy měly být zvýšeny o 2 758 150 Kč,

Termín: 30. 6. 2012

- b) ve spolupráci s Ing. Stanislavem Dostálem, vedoucím ekonomického odboru a Ing. Jindřichem Šimákem, vedoucím odboru majetkového předložit zřizovateli návrh na řešení ztrát Krajské majetkové, příspěvkové organizace, z minulých let.

Termín: 30. 9. 2012

Usnesení č. 17/105R/2012

Rozpočtová pravidla Ústeckého kraje, příprava rozpočtu roku 2013

Rada Ústeckého kraje po projednání

A) doporučuje

Zastupitelstvu Ústeckého kraje schválit:

1. Rozpočtová pravidla Ústeckého kraje dle přílohy č. 6 tohoto usnesení,
2. Priority rozpočtu Ústeckého kraje v samostatné působnosti na rok 2013:
 - a) vytvoření podmínek pro zvýšení růstu HDP kraje,
 - b) maximální využití finančních prostředků z EU a dalších finančních mechanismů k rozvoji kraje,
 - c) investice do vlastního majetku,
 - d) podpora rozvojových akcí a projektů s následnou úsporou provozních výdajů případně růstem příjmů,

B) schvaluje

Postup sestavení návrhu rozpočtu Ústeckého kraje na rok 2013 dle příloh č. 7 a 8 tohoto usnesení za podmínky schválení bodu A) tohoto usnesení,

C) ukládá

1. Ing. Pavlu Koudovi, zástupci a náměstkovi hejtmanky, předložit do Zastupitelstva Ústeckého kraje materiály dle bodu A) tohoto usnesení,

Termín: 27. 6. 2012

2. Ing. Stanislavu Dostálovi, vedoucímu ekonomického odboru předložit Rozpočtová pravidla Ústeckého kraje dle bodu A) tohoto usnesení k podpisu Janě Vaňhové, hejtmance Ústeckého kraje.

Termín: 31. 7. 2012

Usnesení č. 18/105R/2012

Odkup akcií RRA ÚK a.s.

Rada Ústeckého kraje po projednání

A) doporučuje

Zastupitelstvu Ústeckého kraje

1. stanovit v souladu s § 36 písm. l) a m) zákona č. 129/2000 Sb., o krajích, ve znění pozdějších předpisů, zvýšení majetkové účasti Ústeckého kraje ve společnosti Regionální rozvojová agentura Ústeckého kraje a.s. se sídlem v Ústí nad Labem, Velká Hradební

- 3118/48, PSČ 400 02, IČ 60279524, zapsané v obchodním rejstříku vedeném Krajským soudem v Ústí nad Labem, oddíl B, vložka 557, o 2 kusy akcií této společnosti, a to formou nákupu od města Louny;
2. uložit ing. Pavlu Koudovi, zástupci a náměstkovi hejtmanky, zabezpečení nákupu akcií společnosti Regionální rozvojová agentura Ústeckého kraje a.s. v počtu 2 kusů, za cenu v maximální výši 23 900,-- Kč za jednu akcii,

B) ukládá

Ing. Pavlu Koudovi, zástupci a náměstkovi hejtmanky, předložit doporučení dle bodu A) tohoto usnesení Zastupitelstvu Ústeckého kraje

Termín: 27. 6. 2012

Usnesení č. 19/105R/2012

Pohledávka – uznání závazku a dohoda o splátkách

Rada Ústeckého kraje po projednání

rozhoduje

dle ustanovení § 59 odst. 2 písm. d) zákona č. 129/2000 Sb., o krajích (krajské zřízení), ve znění pozdějších předpisů, o uzavření dohody Uznání závazku a dohody o splátkách, k uspokojení pohledávky ve výši 15 830,- Kč a příslušenství pohledávky ve výši 500,- Kč, tedy celkem 16 330,- Kč, s dlužníkem [REDAKCE], r.č.: [REDAKCE], trvale bytem [REDAKCE], dle přílohy předloženého materiálu.

Usnesení č. 20/105R/2012

Krajská zdravotní, a.s. – aktuální informace

Rada Ústeckého kraje po projednání

doporučuje

Zastupitelstvu Ústeckého kraje

vyslechnout

informaci o situaci ve společnosti Krajská zdravotní, a.s, kterou představí Ing. Eduard Reichelt, člen představenstva a ředitel společnosti Krajská zdravotní, a.s, popřípadě předseda představenstva Krajské zdravotní a.s.

Usnesení č. 21/105R/2012

Rozhodování jediného akcionáře v působnosti valné hromady Krajská zdravotní, a.s.

Rada Ústeckého kraje po projednání

rozhoduje

dle § 59 odst. 1 písm. j) zákona č. 129/2000 Sb., o krajích (krajské zřízení), ve znění pozdějších předpisů, a dle § 190 zákona č. 513/1991 Sb., obchodní zákoník, ve znění pozdějších předpisů, ve věci jediného akcionáře v působnosti valné hromady společnosti Krajská zdravotní, a.s. se sídlem v Ústí nad Labem, Sociální péče 3316/12A, PSČ 401 13, IČ:25488627 takto:

1) bere na vědomí

- a) Výroční zprávu společnosti Krajská zdravotní, a.s. za rok 2011, obsahující mj. účetní závěrku, zprávu o vztazích mezi propojenými osobami, zprávu o podnikatelské činnosti a o stavu majetku, včetně zprávy a ověření auditorem JUDr. Ing. Jiřím Lancem z AGIS, spol. s r.o.,

- b) návrh představenstva společnosti ze dne 21.5.2012 k závěrům hospodaření společnosti Krajská zdravotní, a.s. za rok 2011 a na rozdělení zisku ve výši 36 408 252,30 Kč,
- c) stanovisko dozorčí rady společnosti ze dne 22. 5. 2012 k Výroční zprávě společnosti Krajská zdravotní, a.s. za rok 2011 a k návrhu na rozdělení zisku ve výši 36 408 252,30 Kč.

2) *schvaluje*

v souladu s § 187 odst. 1 písm. f) zákona č. 513/1991 Sb., obchodní zákoník, ve znění pozdějších předpisů, a dle čl. 12 odst. 2 písm. f) stanov společnosti Výroční zprávu společnosti Krajská zdravotní, a.s. za rok 2011 obsahující mj. účetní závěrku, zprávu o vztazích mezi propojenými osobami, zprávu o podnikatelské činnosti a o stavu majetku, včetně zprávy a ověření auditora [REDAKCE] ze společnosti AGIS, spol. s.r.o. dle přílohy č. 9-10 tohoto usnesení,

3) *rozhoduje*

v souladu s § 187 odst. 1 písm. f) zákona č. 513/1991 Sb., obchodní zákoník, ve znění pozdějších předpisů, a dle čl. 12 odst. 2 písm. f) stanov společnosti ohledně dosaženého zisku o:

- a) přidělu do rezervního fondu ve výši 5 % čistého zisku roku 2011, tj. 1 820 412,62 Kč,
- b) zaúčtování částky 34 587 839,68 Kč do nerozděleného zisku minulých let,

4) *rozhoduje*

dle čl. 12 odst. 2 písm. v) stanov společnosti, o uzavření smlouvy o umístění veřejné komunikační sítě se společností Telefónica Czech Republic a.s., IČ: 601 93 336, se sídlem v Praha 4, Michle, Za Brumlovkou 266/2, PSČ 140 22 dle přílohy č. 11 tohoto usnesení.

Usnesení č. 22/105R/2012

Organizace a zajištění lékařské pohotovostní služby od 1.7.2012

Rada Ústeckého kraje po projednání

A) *bere na vědomí*

předložené aktuální informace o možnostech zajištění a organizaci lékařské pohotovostní služby, lékárenské pohotovostní služby, pohotovostní služby v oboru zubní lékařství a prohlídek těl zemřelých mimo zdravotnické zařízení na území Ústeckého kraje od 1. 7. 2012

B) *souhlasí*

1. se způsobem zajištění lékařské pohotovostní služby v Ústeckém kraji od 1. 7. 2012 (vč. rozsahu sítě ordinací lékařské pohotovostní služby na území Ústeckého kraje) dle přílohy tohoto materiálu,
2. s uzavřením smluv o zajištění lékařské pohotovostní služby v Ústeckém kraji v období od 1. 7. do 31. 12. 2012 mezi Ústeckým krajem a dotčenými městy, a to v souladu se způsobem zajištění lékařské pohotovostní služby v Ústeckém kraji od 1. 7. 2012 (vč. rozsahu sítě ordinací lékařské pohotovostní služby na území Ústeckého kraje) dle přílohy tohoto materiálu, a za předpokladu, že Zastupitelstvo Ústeckého kraje rozhodne o poskytnutí účelové dotace obcím dle bodu E) odst. 4. tohoto usnesení,
3. s uzavřením smluv o zajištění lékařské pohotovostní služby v Ústeckém kraji v období od 1. 7. do 31. 12. 2012 mezi Ústeckým krajem a jednotlivými provozovateli a to v případech, kdy nebude pro spádovou oblast uzavřena smlouva o poskytnutí dotace

mezi Ústeckým krajem a dotčeným městem dle bodu E) odst. 4. tohoto usnesení

C) rozhoduje

o uzavření smlouvy o zajištění financování lékařské pohotovostní služby v období od 1. 7. do 31. 12. 2012 mezi Ústeckým krajem a Městem Roudnice nad Labem, sídlo: Karlovo náměstí 21, 41301 Roudnice nad Labem, IČ: 00264334, jejímž předmětem je úprava vzájemných práv a povinností smluvních stran při zajištění financování lékařské pohotovostní služby dle vzoru uvedeného v příloze tohoto materiálu

D) schvaluje

finanční spoluúčast Ústeckého kraje na zajištění lékařské pohotovostní služby v Ústeckém kraji v období od 1. 7. do 31. 12. 2012 a její rozdělení včetně maximální sítě ordinací lékařské pohotovostní služby dle přílohy č. 12 tohoto usnesení

E) doporučuje

Zastupitelstvu Ústeckého kraje

1. **vzít na vědomí** předložené aktuální informace o možnostech zajištění a organizaci lékařské pohotovostní služby, lékařské pohotovostní služby, pohotovostní služby v oboru zubní lékařství a prohlídek těl zemřelých mimo zdravotnické zařízení na území Ústeckého kraje od 1. 7. 2012,
2. **souhlasit** se způsobem zajištění lékařské pohotovostní služby v Ústeckém kraji v období od 1. 7. 2012 do 31. 12. 2012 (vč. rozsahu sítě ordinací lékařské pohotovostní služby na území Ústeckého kraje) dle přílohy tohoto materiálu,
3. **schválit**
vzor smlouvy o poskytnutí dotace na zajištění lékařské pohotovostní služby, který je přílohou tohoto materiálu,
4. **rozhodnout** v souladu s § 36 odst. 1 písm. d) zákona č. 129/2000 Sb., o krajích (krajské zřízení), v platném znění, o poskytnutí účelové dotace na zajištění lékařské pohotovostní služby na území Ústeckého kraje v období od 1. 7. do 31. 12. 2012 níže uvedeným obcím:

Město Rumburk

Sídlo: Tř. 9. května 1366, 40801 Rumburk

IČ: 00261602

ve výši 310 000 Kč

Město Varnsdorf

Sídlo: Nám. E. Beneše 470, 40747 Varnsdorf

IČ: 00261718

ve výši 23

238 000 Kč

Statutární město Děčín

Sídlo: Mírové nám. 1175/5, 40538 Děčín IV

IČ: 00261238

ve výši 615 000 Kč

Statutární město Ústí nad Labem

Sídlo: Velká hradební 2336/8, 40100 Ústí nad Labem

IČ: 00081531

ve výši 468 000 Kč

Město Litoměřice
Sídlo: Mírové náměstí 15/7, 41201 Litoměřice
IČ: 00263958
ve výši 615 000 Kč

Město Bílina
Sídlo: Břežánská 50/4, 41831 Bílina
IČ: 00266230
ve výši 310 000 Kč

Statutární město Most
Sídlo: Radniční 1/2, 43401 Most
IČ: 00266094
ve výši 898 000 Kč

Město Litvínov
Sídlo: Náměstí Míru 11, 43601 Litvínov
IČ: 00266027
ve výši 310 000 Kč

Město Louny
Sídlo: Mírové náměstí 35, 44023 Louny
IČ: 00265209
ve výši 763 000 Kč

Město Žatec
Sídlo: Náměstí Svobody 1, 43824 Žatec
IČ: 00265781
ve výši 763 000 Kč

Statutární město Chomutov
Sídlo: Zborovská 4602, 43028 Chomutov
IČ: 00261891
ve výši 615 000 Kč

Město Kadaň
Sídlo: Mírové náměstí 1, 43201 Kadaň
IČ: 00261912
ve výši 413 000 Kč

za předpokladu, že příjemce dotace uzavře s Ústeckým krajem smlouvu o poskytnutí dotace na zajištění lékařské pohotovostní služby v období od 1. 7. do 31. 12. 2012 v souladu se způsobem zajištění lékařské pohotovostní služby v Ústeckém kraji od 1. 7. 2012 (vč. rozsahu sítě ordinací lékařské pohotovostní služby na území Ústeckého kraje) dle přílohy tohoto materiálu

F) konstatuje

že Ústecký kraj ve spolupráci s obcemi (městy) zabezpečuje provoz ordinací lékařské pohotovostní služby v jednotlivých spádových oblastech způsobem, který zajišťuje všem obyvatelům kraje odpovídající dostupnost uvedeného druhu zdravotní péče

G) ukládá

1. Ing. Pavlu Koudovi, náměstkovi a zástupci hejtmanky, předložit usnesení dle bodu D) na jednání Zastupitelstva Ústeckého kraje
Termín: 27. 6. 2012

2. Ing. Petru Severovi, vedoucímu odboru sociálních věcí a zdravotnictví zabezpečit veškeré potřebné úkony vedoucí k naplnění bodů B) a C) tohoto usnesení
Termín: 30. 6. 2012

Usnesení č. 23/105R/2012

Veřejné zakázky příspěvkových organizací Ústeckého kraje v oblasti zdravotní – vyhlášení

Rada Ústeckého kraje po projednání

I. Výsledku nadlimitní veřejné zakázky na služby s názvem „Portál pro informační podporu rozhodování za krizových situací v rámci programu Cíl 3/Ziel 3“ (VZ-17/2012)

A) s o u h l a s í

- s výběrem nejvhodnější nabídky uchazeče **KOMCENTRA s.r.o., Dejvická 33, Praha 6, IČ: 411 86 991** v souladu s § 81 odst. 2 zákona
- s přidělením nadlimitní veřejné zakázky na služby s názvem „Portál pro informační podporu rozhodování za krizových situací v rámci Programu Cíl 3 /Ziel 3“ (VZ-17/2012) uchazeči **KOMCENTRA s.r.o., Dejvická 33, Praha 6, IČ: 411 86 991**
- s uzavřením smlouvy o dílo a uzavřením smlouvy o zajištění servisních služeb a aplikační podpory smlouvy s uchazečem **KOMCENTRA s.r.o., Dejvická 33, Praha 6, IČ: 411 86 991**, a to za těchto podmínek uvedených v jeho nabídce:

Cenová nabídka uchazeče	
Celková nabídková cena v Kč bez DPH za realizaci předmětného díla	7.487.600,00
Celková nabídková cena v Kč včetně DPH za realizaci předmětného díla	8.985.120,00
Nabídková cena bez DPH za zajištění pozáručních servisních služeb a aplikační podpory za 3 roky	747.000,00
Nabídková cena včetně DPH za zajištění pozáručních servisních služeb a aplikační podpory za 3 roky	896.400,00
Nabídková cena bez DPH celkem	8.234.600,00
Nabídková cena včetně DPH celkem	9.881.520,00

Usnesení č. 24/105R/2012

Veřejné zakázky příspěvkových organizací Ústeckého kraje v oblasti zdravotní – vyhlášení

Rada Ústeckého kraje po projednání

III. Zahájení zadávacího řízení veřejné zakázky na dodávky s názvem „Výběrové řízení na dodavatele technologií - datacentrum ZOS“

r o z h o d l a

o odeslání formuláře Oznámení předběžných informací o záměru zahájit zadávací řízení nadlimitní veřejné zakázky na dodávky s názvem „Výběrové řízení na dodavatele technologií – datacentrum ZOS“ formou otevřeného řízení s odůvodněním účelnosti veřejné zakázky podle ustanovení §86 odst. 1 a 2 zákona č.137/2006 Sb., o veřejných zakázkách, v platném znění (dále jen „zákon“) ke zveřejnění ve Věstníku veřejných zakázek.

Usnesení č. 25/105R/2012

Výkon zřizovatelských funkcí příspěvkových organizací Ústeckého kraje v oblasti sociální a zdravotnictví

Rada Ústeckého kraje po projednání

s o u h l a s í

1. v souladu s ustanovením § 27 odst. 5 písm. b) zákona č. 250/2000 Sb., o rozpočtových pravidlech územních rozpočtů, ve znění pozdějších předpisů, s nabytím majetku do vlastnictví příspěvkové organizace Domovy sociálních služeb Kadaň a Mašťov, příspěvková organizace,
 - a) formou finančního daru od:
 - [redacted] ve výši 20 tis. Kč na kulturní a sociální účely pro uživatele Domova pro seniory Mašťov, který je součástí příspěvkové organizace
 - b) formou věcného daru od:
 - Sdružení rodičů a přátel dětí a školy při Střední odborné škole služeb a Středním odborném učilišti Kadaň, 5. května 680, Kadaň, PSČ 432 01, IČ 69388539 – dětský kočárek v hodnotě 8 tis. Kč pro uživatele Domova pro osoby se zdravotním postižením Kadaň, který je součástí příspěvkové organizace
2. v souladu s ustanovením § 27 odst. 5 písm. b) zákona č. 250/2000 Sb., o rozpočtových pravidlech územních rozpočtů, ve znění pozdějších předpisů, s nabytím majetku do vlastnictví příspěvkové organizace Domovy sociálních služeb Litvínov, příspěvková organizace, formou finančního daru na zájmové, kulturní a výchovné činnosti uživatelů od:
 - [redacted] ve výši 10 tis. Kč
 - ALLKON s.r.o., Okružní 350, Meziboří, PSČ 435 13, IČ: 25008196 ve výši 10 tis. Kč
3. v souladu s ustanovením § 27 odst. 5 písm. b) zákona č. 250/2000 Sb., o rozpočtových pravidlech územních rozpočtů, ve znění pozdějších předpisů, s nabytím majetku do vlastnictví příspěvkové organizace Domovy pro osoby se zdravotním postižením Ústí nad Labem, příspěvková organizace, formou finančního daru od:
 - [redacted], [redacted] ve výši 4 200,- Kč na zabezpečení výchovných, společenských a sportovních akcí pro uživatele Denního stacionáře Úsměv, který je součástí příspěvkové organizace, a na údržbu sportovního areálu
4. v souladu s ustanovením § 27 odst. 5 písm. b) zákona č. 250/2000 Sb., o rozpočtových pravidlech územních rozpočtů, ve znění pozdějších předpisů, s nabytím majetku do vlastnictví příspěvkové organizace Centrum sociální pomoci Litoměřice, příspěvková organizace, formou finančního daru od:

- Zemědělské družstvo Liběšice, Liběšice č.p. 199, PSČ 411 46, IČ: 00120723 ve výši 3 tis. Kč na pořízení skákacího nafukovacího hradu a odrážedel pro uživatele Domova na zámku Liběšice, který je součástí příspěvkové organizace
 - CHRISTEYNS s.r.o., Skřivánčí 359/34, Odry, PSČ 742 35, IČ: 26797283 ve výši 10 tis. Kč na organizaci sportovních her pro uživatele
5. v souladu s ustanovením § 27 odst. 5 písm. b) zákona č. 250/2000 Sb., o rozpočtových pravidlech územních rozpočtů, ve znění pozdějších předpisů, s nabytím majetku do vlastnictví příspěvkové organizace Ústav sociální péče pro tělesně postižené dospělé Snědovice, příspěvková organizace, formou finančního daru
- a) na zabezpečení rekreačně rehabilitačně-rekondičního pobytu uživatelů od:
- SCHULTE malířské válečky a plastik spol. s r.o., Radouňská 687, Štětí, PSČ 411 08, IČ: 46712691 ve výši 3 tis. Kč
- b) na sportovní, společenské a pobytové akce pro uživatele od:
- AGRO Hoštka a.s., Hoštka, Litoměřická 260, PSČ 411 72, IČ: 49096150 ve výši 3 tis. Kč
 - CHVALIS s.r.o., Hoštka, Velešická 54, PSČ 411 72, IČ: 25433971 ve výši 2 tis. Kč
 - S.H.H. s.r.o., Tuchlovice, Školní 661, PSČ 273 02, IČ: 27344428 ve výši 3 tis. Kč
 - P&B service, s.r.o., U Stadionu 682, Štětí, PSČ 411 08, IČ: 27264424 ve výši 3 tis. Kč
 - AGROTRAC spol. s r.o., Tereziánská 1359, Roudnice nad Labem, PSČ 413 01, IČ: 25000047 ve výši 15 tis. Kč
6. v souladu s ustanovením § 27 odst. 5 písm. b) zákona č. 250/2000 Sb., o rozpočtových pravidlech územních rozpočtů, ve znění pozdějších předpisů, s nabytím majetku do vlastnictví příspěvkové organizace Nemocnice následné péče Most, příspěvková organizace, formou finančního daru od:
- PC GRAFIK s.r.o., Přemyslova 8, Jílové u Děčína, PSČ 407 01, IČ: 47287101 ve výši 5 tis. Kč na nákup zdravotnického materiálu

Usnesení č. 26/105R/2012

Výroční zprávy o činnosti příspěvkových organizací v oblasti zdravotnictví za rok 2011

Rada Ústeckého kraje po projednání

b e r e n a v ě d o m í

předložené výroční zprávy o činnosti a hospodaření příspěvkových organizací v oblasti zdravotnictví za rok 2011.

Usnesení č. 27/105R/2012

Změny zřizovacích listin příspěvkových organizací zřizovaných Ústeckým krajem v oblasti sociální a zdravotnictví

Rada Ústeckého kraje po projednání

r o z h o d u j e

o změně zřizovacích listin příspěvkových organizací dle ust. § 59 odst. 1 písm. i) zákona č. 129/2000 Sb., o krajích (krajské zřízení), ve znění pozdějších předpisů :

1. **č. j. 239/2002**, ze dne 4. 12. 2002, ve znění změn a dodatků, příspěvkové organizace
název: Ústav sociální péče Háj u Duchcova, příspěvková organizace
sídlo: Háj u Duchcova, Kubátova čp. 269, PSČ 417 22,
IČ: 63787911
dodatkem **č. 24** ke zřizovací listině
2. **č. j. 247/2008**, ze dne 3. 9. 2008, ve znění změn a dodatků, příspěvkové organizace
název: Domovy pro osoby se zdravotním postižením Ústí nad Labem, příspěvková organizace
sídlo: Čajkovského 1908/82, Ústí nad Labem-centrum, Ústí nad Labem, PSČ 400 01
IČ: 75149541
dodatkem **č. 12** ke zřizovací listině
3. **č.j. 246/2003** ze dne 12. 3. 2003 příspěvkové organizace
název: Zdravotnická záchranná služba Ústeckého kraje, příspěvková organizace,
sídlo: Sociální péče 799/7A, 400 01 Ústí nad Labem
IČ: 00829013
dodatkem **č. 22** ke zřizovací listině
dle přílohy č. 13, 14 a 15 tohoto usnesení.

Usnesení č. 28/105R/2012

Žádosti o finanční příspěvek z Fondu Ústeckého kraje

Rada Ústeckého kraje po projednání

A) rozhodla

dle žádosti o finanční příspěvek z Fondu Ústeckého kraje, která je přílohou tohoto materiálu :

1. o poskytnutí neinvestiční dotace dle § 59 odst. 2 písm. a) zákona č. 129/2000 Sb., o krajích (krajské zřízení), ve znění pozdějších předpisů, z Fondu Ústeckého kraje:

žadatel: CK LUCAS FRAMES BLŠANY, občanské sdružení

IČ: 26588862

sídlo: 439 88 Blšany, Náměstí 28

výše dotace: 80 000 Kč

název projektu (akce): Podpora Lucie Záleské pro sezónu 2012

2. o poskytnutí neinvestiční dotace dle § 59 odst. 2 písm. a) zákona č. 129/2000 Sb., o krajích (krajské zřízení), ve znění pozdějších předpisů, z Fondu Ústeckého kraje:

žadatel: Agnico s.r.o.

IČ: 28691342

sídlo: 405 02 Děčín-Nové Město, Riegrova 909/5

výše dotace: 100 000 Kč

název projektu (akce): Dětské dny pro děti Šluknovského výběžku

3. o poskytnutí neinvestiční dotace dle § 59 odst. 2 písm. a) zákona č. 129/2000 Sb., o krajích (krajské zřízení), ve znění pozdějších předpisů, z Fondu Ústeckého kraje:

žadatel: XXXXXXXXXX

IČ: [REDACTED]
sídlo: [REDACTED]
výše dotace: 35 000 Kč
název projektu (akce): Módní přehlídka historických kostýmů

4. o poskytnutí neinvestiční dotace dle § 59 odst. 2 písm. a) zákona č. 129/2000 Sb., o krajích (krajské zřízení), ve znění pozdějších předpisů, z Fondu Ústeckého kraje:

žadatel: Baráčníci obce Perštejn a okolí
IČ: 22886583
sídlo: 431 63 Perštejn, Hlavní 53
výše dotace: 50 000 Kč
podíl dotace na celkových nákladech: 100%
název projektu (akce): Volnočasové aktivity pořádané Baráčníky Perštejn

5. o poskytnutí neinvestiční dotace dle § 59 odst. 2 písm. a) zákona č. 129/2000 Sb., o krajích (krajské zřízení), ve znění pozdějších předpisů, z Fondu Ústeckého kraje:

žadatel: DŽBÁNSKO, o.p.s.
IČ: 27268152
sídlo: 438 01 Liběšice, Liběšice u Žatce 1
výše dotace: 22 000 Kč
název projektu (akce): Svatojánská pouť 2012

6. o poskytnutí neinvestiční dotace dle § 59 odst. 2 písm. a) zákona č. 129/2000 Sb., o krajích (krajské zřízení), ve znění pozdějších předpisů, z Fondu Ústeckého kraje:

žadatel: Občanské sdružení Puellae cantantes
IČ: 26518848
sídlo: 412 01 Litoměřice - Předměstí, Boženy Němcové 2 / 873
výše dotace: 50 000 Kč
název projektu (akce): World Choir Games 2012

7. o poskytnutí neinvestiční dotace dle § 59 odst. 2 písm. a) zákona č. 129/2000 Sb., o krajích (krajské zřízení), ve znění pozdějších předpisů, z Fondu Ústeckého kraje:

žadatel: Potápěčský klub Děčín, o.s.
IČ: 22877002
sídlo: 405 02 Děčín VI-Letná, Jiráskova 1333/18
výše dotace: 100 000 Kč
název projektu (akce): Záchranáři pod vodou

8. o poskytnutí neinvestiční dotace dle § 59 odst. 2 písm. a) zákona č. 129/2000 Sb., o krajích (krajské zřízení), ve znění pozdějších předpisů, z Fondu Ústeckého kraje:

žadatel: Biskupské gymnázium a Základní škola Bohosudov
IČ: 70901619
sídlo: 417 42 Krupka - Bohosudov, Koněvova 100
výše dotace: 45 000 Kč
podíl dotace na celkových nákladech: 81,82%
název projektu (akce): Výročí narození profesora očního lékařství, rodáka Dr. Arlta

9. o poskytnutí neinvestiční dotace dle § 59 odst. 2 písm. a) zákona č. 129/2000 Sb., o krajích (krajské zřízení), ve znění pozdějších předpisů, z Fondu Ústeckého kraje:

žadatel: BONUSS-CZ, s.r.o.
IČ: 25676636
sídlo: 130 00 Praha 3 - Žižkov, Jeseniova 25
výše dotace: 100 000 Kč
název projektu (akce): Fandíme sportu



10. o poskytnutí neinvestiční dotace dle § 59 odst. 2 písm. a) zákona č. 129/2000 Sb., o krajích (krajské zřízení), ve znění pozdějších předpisů, z Fondu Ústeckého kraje:

žadatel: Sport Club 2000 o.s.
IČ: 26584816
sídlo: 430 01 Chomutov, Čelakovského 1319
výše dotace: 200 000 Kč
název projektu (akce): Kadaňské babí léto

11. o poskytnutí neinvestiční dotace dle § 59 odst. 2 písm. a) zákona č. 129/2000 Sb., o krajích (krajské zřízení), ve znění pozdějších předpisů, z Fondu Ústeckého kraje:

žadatel: CZECHBLUES o.s.
IČ: 27052605
sídlo: 108 00 Praha 10 - Malešice, Počernická 467/44
výše dotace: 70 000 Kč
název projektu (akce): Střekovské hudební léto

12. o poskytnutí neinvestiční dotace dle § 59 odst. 2 písm. a) zákona č. 129/2000 Sb., o krajích (krajské zřízení), ve znění pozdějších předpisů, z Fondu Ústeckého kraje:

žadatel: 
sídlo: 
výše dotace: 20 000 Kč
název projektu (akce): Příprava na OH 2012

13. o poskytnutí neinvestiční dotace dle § 59 odst. 2 písm. a) zákona č. 129/2000 Sb., o krajích (krajské zřízení), ve znění pozdějších předpisů, z Fondu Ústeckého kraje:

žadatel: TyfloCentrum Ústí nad Labem o.p.s.
IČ: 25453629
sídlo: 400 01 Ústí nad Labem, V Jirchářích 705/3
výše dotace: 200 000 Kč
název projektu (akce): Soc. rehabilit. pro nevidomé a těžce zrak. postižené

14. o poskytnutí investiční dotace dle § 59 odst. 2 písm. a) zákona č. 129/2000 Sb., o krajích (krajské zřízení), ve znění pozdějších předpisů, z Fondu Ústeckého kraje:

žadatel: Freya Cat, Ústí n. L. 3
IČ: 70861404
sídlo: 400 01 Ústí nad Labem-Předlice, Chabařovická 367/10
výše dotace: 100 000 Kč
název projektu (akce): Technické zabezpečení MV koček v Ústeckém kraji

15. o poskytnutí neinvestiční dotace dle § 59 odst. 2 písm. a) zákona č. 129/2000 Sb., o krajích (krajské zřízení), ve znění pozdějších předpisů, z Fondu Ústeckého kraje:

žadatel: SPORTOVNÍ KLUB SPOLCHEMIE - SENIOŘI PLAVÁNÍ

IČ: 26593319

sídlo: 400 01 Ústí nad Labem, U Koupaliště 11

výše dotace: 30 000 Kč

název projektu (akce): 24. Memoriál Milana Hlavy

16. o poskytnutí neinvestiční dotace dle § 59 odst. 2 písm. a) zákona č. 129/2000 Sb., o krajích (krajské zřízení), ve znění pozdějších předpisů, z Fondu Ústeckého kraje:

žadatel:

IČ:

sídlo:

výše dotace: 80 000 Kč

název projektu (akce): Reprezentace ÚK na světovém festivalu v Kanadě a v USA

17. o poskytnutí neinvestiční dotace dle § 59 odst. 2 písm. a) zákona č. 129/2000 Sb., o krajích (krajské zřízení), ve znění pozdějších předpisů, z Fondu Ústeckého kraje:

žadatel: OPERA - BALET.cz, s.r.o.

IČ: 27250881

sídlo: 160 00 Praha 6 - Bubeneč, Wolkerova 24/3

výše dotace: 100 000 Kč

název projektu (akce): Klosterlin, IV. ročník

18. o neposkytnutí dotace dle § 59 odst. 2 písm. a) zákona č. 129/2000 Sb., o krajích (krajské zřízení), ve znění pozdějších předpisů, z Fondu Ústeckého kraje:

žadatel: Pionýrská skupina Smog

IČ: 68983069

sídlo: 400 01 Ústí nad Labem, Důlce 3092/74

výše dotace: 100 000 Kč

název projektu (akce): Letní dětský tábor 2012

19. o neposkytnutí dotace dle § 59 odst. 2 písm. a) zákona č. 129/2000 Sb., o krajích (krajské zřízení), ve znění pozdějších předpisů, z Fondu Ústeckého kraje:

žadatel: NORTH WESTERN TERRITORY o.s.

IČ: 22872582

sídlo: 430 02 Chomutov, Černovická 4383

výše dotace: 150 000 Kč

název projektu (akce): Poslední indiánské války

20. o neposkytnutí dotace dle § 59 odst. 2 písm. a) zákona č. 129/2000 Sb., o krajích (krajské zřízení), ve znění pozdějších předpisů, z Fondu Ústeckého kraje:

žadatel: Mateřské centrum Bělásek

IČ: 26549191

sídlo: 405 02 Děčín, Tělocvičná 9
výše dotace: 185 000 Kč
název projektu (akce): Nebud' me lhostejní ke svému okolí

21. o neposkytnutí dotace dle § 59 odst. 2 písm. a) zákona č. 129/2000 Sb., o krajích (krajské zřízení), ve znění pozdějších předpisů, z Fondu Ústeckého kraje:

žadatel: [REDACTED]
sídlo: [REDACTED]
výše dotace: 4 900 Kč
název projektu (akce): Účast na MS 2012 v Rakousku v silovém trojboji

22. o neposkytnutí dotace dle § 59 odst. 2 písm. a) zákona č. 129/2000 Sb., o krajích (krajské zřízení), ve znění pozdějších předpisů, z Fondu Ústeckého kraje:

žadatel: [REDACTED]
sídlo: [REDACTED]
výše dotace: 7 000 Kč
název projektu (akce): Účast na MS 2012 v SRN v silovém trojboji

23. o neposkytnutí dotace dle § 59 odst. 2 písm. a) zákona č. 129/2000 Sb., o krajích (krajské zřízení), ve znění pozdějších předpisů, z Fondu Ústeckého kraje:

žadatel: "Děti a Rodina"
IČ: 26569752
sídlo: 405 02 Děčín VIII-Dolní Oldřichov, Teplická 137/172
výše dotace: 66 000 Kč
název projektu (akce): „VILÍK“ pomáhá dětem z ulice

24. o neposkytnutí dotace dle § 59 odst. 2 písm. a) zákona č. 129/2000 Sb., o krajích (krajské zřízení), ve znění pozdějších předpisů, z Fondu Ústeckého kraje:

žadatel: Občanské sdružení - "DRUG-OUT Klub"
IČ: 44554559
sídlo: 400 01 Ústí nad Labem, Velká Hradební 47/13
výše dotace: 50 000 Kč
název projektu (akce): Propagace boje proti drogám v Ústí nad Labem

25. o neposkytnutí dotace dle § 59 odst. 2 písm. a) zákona č. 129/2000 Sb., o krajích (krajské zřízení), ve znění pozdějších předpisů, z Fondu Ústeckého kraje:

žadatel: Akademie dentální techniky, o.s.
IČ: 26576716
sídlo: 281 63 Třebovle 124
výše dotace: 40 000 Kč
název projektu (akce): DentCup 2012 – soutěž zubních techniků

26. o neposkytnutí dotace dle § 59 odst. 2 písm. a) zákona č. 129/2000 Sb., o krajích (krajské zřízení), ve znění pozdějších předpisů, z Fondu Ústeckého kraje:

žadatel: Sdružení rodáků a přátel Račiněvsi
IČ: 22905839

sídlo: 413 01 Račiněves 1
výše dotace: 60 000 Kč
název projektu (akce): To je tvůj kraj

27. o neposkytnutí dotace dle § 59 odst. 2 písm. a) zákona č. 129/2000 Sb., o krajích (krajské zřízení), ve znění pozdějších předpisů, z Fondu Ústeckého kraje:

žadatel: [REDACTED]
IČ: [REDACTED]
sídlo: [REDACTED]
výše dotace: 90 000 Kč
název projektu (akce): Mistrovství ČR, dětí, dorostu a juniorů v kulturistice 2012

28. o neposkytnutí dotace dle § 59 odst. 2 písm. a) zákona č. 129/2000 Sb., o krajích (krajské zřízení), ve znění pozdějších předpisů, z Fondu Ústeckého kraje:

žadatel: KRUŠNOHORSKÝ SPOLEK o.s.
IČ: 27053636
sídlo: 431 32 Kalek 1
výše dotace: 200 000 Kč
název projektu (akce): Krušnohorský dřevorubec

29. o neposkytnutí dotace dle § 59 odst. 2 písm. a) zákona č. 129/2000 Sb., o krajích (krajské zřízení), ve znění pozdějších předpisů, z Fondu Ústeckého kraje:

žadatel: Asociace sportovních klubů Lovosice
IČ: 18380468
sídlo: 410 02 Lovosice, U stadionu 1022/2
výše dotace: 200 000 Kč
název projektu (akce): Rekonstrukce dvou travnatých hřišť

30. o neposkytnutí dotace dle § 59 odst. 2 písm. a) zákona č. 129/2000 Sb., o krajích (krajské zřízení), ve znění pozdějších předpisů, z Fondu Ústeckého kraje:

žadatel: o.s. PRO ARTE BEURONENSIS-Společnost pro obnovu kaple Gymnázia Teplice
IČ: 27023486
sídlo: 415 01 Teplice, Čs.dobrovolců 11
výše dotace: 31 100 Kč
název projektu (akce): Prázdninové prohlídky

31. o neposkytnutí dotace dle § 59 odst. 2 písm. a) zákona č. 129/2000 Sb., o krajích (krajské zřízení), ve znění pozdějších předpisů, z Fondu Ústeckého kraje:

žadatel: [REDACTED]
IČ: [REDACTED]
sídlo: [REDACTED]
výše dotace: 69 000 Kč
název projektu (akce): Auto pomáhá dětem

32. o neposkytnutí dotace dle § 59 odst. 2 písm. a) zákona č. 129/2000 Sb., o krajích (krajské zřízení), ve znění pozdějších předpisů, z Fondu Ústeckého kraje:

žadatel: [REDACTED]
IČ: [REDACTED]
sídlo: [REDACTED]
výše dotace: 69 000 Kč
název projektu (akce): Auto pomáhá

B) doporučuje

Zastupitelstvu Ústeckého kraje rozhodnout dle žádosti o finanční příspěvek z Fondu Ústeckého kraje, která je přílohou tohoto materiálu:

33. o poskytnutí neinvestiční dotace dle § 36 odst. 1 písm. d) zákona č. 129/2000 Sb., o krajích (krajské zřízení), ve znění pozdějších předpisů, z Fondu Ústeckého kraje:

žadatel: MĚSTO ČESKÁ KAMENICE
IČ: 00261220
sídlo: 407 21 Česká Kamenice, náměstí Míru 219
výše dotace: 400 000 Kč
název projektu (akce): Zvonkohra

34. o poskytnutí neinvestiční dotace dle § 36 odst. 1 písm. d) zákona č. 129/2000 Sb., o krajích (krajské zřízení), ve znění pozdějších předpisů a v souladu s § 28 odst. 11 zákona č. 250/2000 Sb., o rozpočtových pravidlech územních rozpočtů, ve znění pozdějších předpisů, z Fondu Ústeckého kraje:

žadatel: Základní umělecká škola
IČ: 46764968
sídlo: 441 01 Podbořany, Dukelská 155
výše dotace: 20 000 Kč
název projektu (akce): Rozšíření hudebního oboru o výuku EKN (nákup nástrojů)

35. o poskytnutí neinvestiční dotace dle § 36 odst. 1 písm. c) zákona č. 129/2000 Sb., o krajích (krajské zřízení), ve znění pozdějších předpisů, z Fondu Ústeckého kraje:

žadatel: Estuario, občanské sdružení
IČ: 22675264
sídlo: 400 01 Ústí nad Labem, Jateční 3436/47A
výše dotace: 990 000 Kč
podíl dotace na celkových nákladech: 90%
název projektu (akce): Areál plážových sportů – dokončovací etapa

36. o poskytnutí neinvestiční dotace dle § 36 odst. 1 písm. d) zákona č. 129/2000 Sb., o krajích (krajské zřízení), ve znění pozdějších předpisů, z Fondu Ústeckého kraje:

žadatel: MĚSTO HORA SVATÉ KATEŘINY
IČ: 00265934
sídlo: 435 46 Hora Svaté Kateřiny, Dlouhá 261
výše dotace: 40 000 Kč
název projektu (akce): 3. Ročník Kateřinských trhů a 2. Ročník Farmářských trhů s doprovodným programem

37. o poskytnutí investiční dotace dle § 36 odst. 1 písm. d) zákona č. 129/2000 Sb., o krajích (krajské zřízení), ve znění pozdějších předpisů a v souladu s § 28 odst. 11 zákona č. 250/2000 Sb., o rozpočtových pravidlech územních rozpočtů, ve znění pozdějších předpisů, z Fondu Ústeckého kraje:

žadatel: Domov pro seniory Vroutek, příspěvková organizace
IČ: 68454864
sídlo: 439 82 Vroutek, Kryrská 102
výše dotace: 400 000 Kč
podíl dotace na celkových nákladech: 100%
název projektu (akce): Výměna výtahu

38. o poskytnutí investiční dotace dle § 36 odst. 1 písm. c) zákona č. 129/2000 Sb., o krajích (krajské zřízení), ve znění pozdějších předpisů, z Fondu Ústeckého kraje:

žadatel: IMPERIAL STANDARD, SE
IČ: 24677400
sídlo: 373 72 Lišov, Miletínská 376
výše dotace: 979 310 Kč
název projektu (akce): Revitalizace SPORTCENTRA SLUNETÁ

39. o poskytnutí neinvestiční dotace dle § 36 odst. 1 písm. c) zákona č. 129/2000 Sb., o krajích (krajské zřízení), ve znění pozdějších předpisů, z Fondu Ústeckého kraje:

žadatel: Svaz tělesně postižených v České republice, o.s. okresní organizace Louny
IČ: 64018539
sídlo: 440 01 Louny, Pod Nemocnicí 2503
výše dotace: 500 000 Kč
název projektu (akce): Udržení poskytovaných bezplatných sociálních služeb

40. o poskytnutí neinvestiční dotace dle § 36 odst. 1 písm. d) zákona č. 129/2000 Sb., o krajích (krajské zřízení), ve znění pozdějších předpisů a v souladu s § 28 odst. 11 zákona č. 250/2000 Sb., o rozpočtových pravidlech územních rozpočtů, ve znění pozdějších předpisů, z Fondu Ústeckého kraje:

žadatel: Základní škola Malečov, okres Ústí nad Labem, příspěvková organizace
IČ: 72743760
sídlo: 403 27 Malečov 61
výše dotace: 30 000 Kč
podíl dotace na celkových nákladech: 100%
název projektu (akce): Letní tábor v rámci mysliveckého kroužku

41. o poskytnutí neinvestiční dotace dle § 36 odst. 1 písm. d) zákona č. 129/2000 Sb., o krajích (krajské zřízení), ve znění pozdějších předpisů a v souladu s § 28 odst. 11 zákona č. 250/2000 Sb., o rozpočtových pravidlech územních rozpočtů, ve znění pozdějších předpisů, z Fondu Ústeckého kraje:

žadatel: Základní škola Ústí nad Labem, Mírová 2734/4, příspěvková organizace
IČ: 44553226
sídlo: 400 11 Ústí nad Labem-Severní Terasa, Mírová 2734/4
výše dotace: 20 000 Kč

název projektu (akce): Od dětí až k seniorům aneb „Žijeme jen tehdy, dokud něco tvoříme“

42. o poskytnutí neinvestiční dotace dle § 36 odst. 1 písm. d) zákona č. 129/2000 Sb., o krajích (krajské zřízení), ve znění pozdějších předpisů, z Fondu Ústeckého kraje:

žadatel: OBEC LIPOVÁ
IČ: 00261505
sídlo: 407 81 Lipová 422
výše dotace: 100 000 Kč
název projektu (akce): Senior Fit park

43. o poskytnutí neinvestiční dotace dle § 36 odst. 1 písm. c) zákona č. 129/2000 Sb., o krajích (krajské zřízení), ve znění pozdějších předpisů, z Fondu Ústeckého kraje:

žadatel: Rada seniorů České republiky, o.s.
IČ: 63829797
sídlo: 113 59 Praha 3 - Žižkov, nám. Winstona Churchilla 2
výše dotace: 286 000 Kč
podíl dotace na celkových nákladech: 100%
termín vyúčtování: do 15. 1. 2013
název projektu (akce): Setkání seniorů kraje

44. o poskytnutí neinvestiční dotace dle § 36 odst. 1 písm. c) zákona č. 129/2000 Sb., o krajích (krajské zřízení), ve znění pozdějších předpisů, z Fondu Ústeckého kraje:

žadatel: [REDAKCE]
IČ: [REDAKCE]
sídlo: [REDAKCE]
výše dotace: 400 000 Kč
podíl dotace na celkových nákladech: 100%
název projektu (akce): Andělé pomáhají

45. o poskytnutí investiční dotace dle § 36 odst. 1 písm. d) zákona č. 129/2000 Sb., o krajích (krajské zřízení), ve znění pozdějších předpisů, z Fondu Ústeckého kraje:

žadatel: OBEC MĚDĚNEC
IČ: 00262030
sídlo: 431 84 Měděnec, Nádražní 212
výše dotace: 500 000 Kč
název projektu (akce): Rekonstrukce komunikace, chodníku a VO

46. o poskytnutí investiční dotace dle § 36 odst. 1 písm. d) zákona č. 129/2000 Sb., o krajích (krajské zřízení), ve znění pozdějších předpisů, z Fondu Ústeckého kraje:

žadatel: OBEC BOŘISLAV
IČ: 00266248
sídlo: 415 01 Bořislav 20
výše dotace: 1 500 000 Kč
název projektu (akce): Výstavba mateřské školky Bořislav

47. o poskytnutí neinvestiční dotace dle § 36 odst. 1 písm. c) zákona č. 129/2000 Sb., o krajích (krajské zřízení), ve znění pozdějších předpisů, z Fondu Ústeckého kraje:
- žadatel: Rada seniorů České republiky, o.s.
IČ: 63829797
sídlo: 113 59 Praha 3 - Žižkov, nám. Winstona Churchilla 2
výše dotace: 197 000 Kč
podíl dotace na celkových nákladech: 100%
termín vyúčtování: do 30 dnů od ukončení projektu
název projektu (akce): Setkání seniorů na lodi
48. o poskytnutí neinvestiční dotace dle § 36 odst. 1 písm. c) zákona č. 129/2000 Sb., o krajích (krajské zřízení), ve znění pozdějších předpisů, z Fondu Ústeckého kraje:
- žadatel: Business Compass, s.r.o.
IČ: 27318231
sídlo: 413 01 Dušníky 3
výše dotace: 500 000 Kč
název projektu (akce): „KŘIŠŤÁLOVÉ DOTEKY“
49. o poskytnutí investiční dotace dle § 36 odst. 1 písm. c) zákona č. 129/2000 Sb., o krajích (krajské zřízení), ve znění pozdějších předpisů, z Fondu Ústeckého kraje:
- žadatel: Krajská zdravotní, a.s.
IČ: 25488627
sídlo: 401 13 Ústí nad Labem-Severní Terasa, Sociální péče 3316/12A
výše dotace: 500 000 Kč
podíl dotace na celkových nákladech: 100%
termín vyúčtování: do 30 dnů od ukončení projektu
název projektu (akce): Nákup diagnostického ultrazvukového přístroje
50. o poskytnutí neinvestiční dotace dle § 36 odst. 1 písm. c) zákona č. 129/2000 Sb., o krajích (krajské zřízení), ve znění pozdějších předpisů, z Fondu Ústeckého kraje:
- žadatel: Skleněná cesta
IČ: 27001890
sídlo: 400 03 Ústí nad Labem-Střekov, Varšavská 13
výše dotace: 290 000 Kč
podíl dotace na celkových nákladech: 92,06%
název projektu (akce): Seniorská akademie
51. o poskytnutí investiční dotace dle § 36 odst. 1 písm. c) zákona č. 129/2000 Sb., o krajích (krajské zřízení), ve znění pozdějších předpisů, z Fondu Ústeckého kraje:
- žadatel: Krajské ředitelství policie Ústeckého kraje
IČ: 75151537
sídlo: 401 79 Ústí nad Labem, Lidické náměstí 899/9
výše dotace: 1 000 000 Kč
podíl dotace na celkových nákladech: 100%
termín vyúčtování: do 15. 1. 2013
název projektu (akce): Vozidlo pro pořádkovou jednotku

52. o poskytnutí investiční dotace dle § 36 odst. 1 písm. d) zákona č. 129/2000 Sb., o krajích (krajské zřízení), ve znění pozdějších předpisů, z Fondu Ústeckého kraje:

žadatel: Obec Polepy

IČ: 00264202

sídlo: 411 47 Polepy, POLEPY

výše dotace: 1 000 000 Kč

název projektu (akce): Oprava komunikace a vybudování chodníku podél komunikace od obecního úřadu k základní škole v Polepech

53. o poskytnutí investiční dotace dle § 36 odst. 1 písm. d) zákona č. 129/2000 Sb., o krajích (krajské zřízení), ve znění pozdějších předpisů, z Fondu Ústeckého kraje:

žadatel: OBEC VILÉMOV

IČ: 00261769

sídlo: 407 80 Vilémov

výše dotace: 929 649 Kč

název projektu (akce): Renovace travnaté plochy fotbalového hřiště

54. o poskytnutí investiční dotace dle § 36 odst. 1 písm. d) zákona č. 129/2000 Sb., o krajích (krajské zřízení), ve znění pozdějších předpisů, z Fondu Ústeckého kraje:

žadatel: Obec Telnice

IČ: 00267074

sídlo: 403 38 Telnice, Telnice 77

výše dotace: 900 000 Kč

název projektu (akce): Restaurátorsko-konzervační zásah na rakouském pomníku bitvy r. 1813 u Varvažova

55. o poskytnutí investiční dotace dle § 36 odst. 1 písm. c) zákona č. 129/2000 Sb., o krajích (krajské zřízení), ve znění pozdějších předpisů, z Fondu Ústeckého kraje:

žadatel: [REDAKCE]

IČ: [REDAKCE]

sídlo: [REDAKCE]

výše dotace: 300 000 Kč

název projektu (akce): Bezbariérová plošina

56. o poskytnutí neinvestiční dotace dle § 36 odst. 1 písm. c) zákona č. 129/2000 Sb., o krajích (krajské zřízení), ve znění pozdějších předpisů, z Fondu Ústeckého kraje:

žadatel: Sport Club 2000 o.s.

IČ: 26584816

sídlo: 430 01 Chomutov, Čelakovského 1319

výše dotace: 1 500 000 Kč

název projektu (akce): Finanční spoluúčast na projektu Krušnohorské sněhové hry

57. o poskytnutí neinvestiční dotace dle § 36 odst. 1 písm. c) zákona č. 129/2000 Sb., o krajích (krajské zřízení), ve znění pozdějších předpisů, z Fondu Ústeckého kraje:

žadatel: Přátelé hradu Hasištejna

IČ: 22762264

sídlo: 430 01 Chomutov, Mostecká 39/3
výše dotace: 100 000 Kč
název projektu (akce): Hasištejnské proměny

58. o poskytnutí neinvestiční dotace dle § 36 odst. 1 písm. d) zákona č. 129/2000 Sb., o krajích (krajské zřízení), ve znění pozdějších předpisů, z Fondu Ústeckého kraje:

žadatel: MĚSTO LOM
IČ: 00266035
sídlo: 435 11 Lom, náměstí Republiky 13
výše dotace: 20 000 Kč
podíl dotace na celkových nákladech: 86,96%
název projektu (akce): Mezinárodní den seniorů

59. o poskytnutí investiční dotace dle § 36 odst. 1 písm. d) zákona č. 129/2000 Sb., o krajích (krajské zřízení), ve znění pozdějších předpisů, z Fondu Ústeckého kraje:

žadatel: Obec Vrbice
IČ: 00264652
sídlo: 411 64 Vrbice, Hlavní 47
výše dotace: 800 000 Kč
název projektu (akce): Víceúčelové sportovní hřiště

60. o poskytnutí neinvestiční dotace dle § 36 odst. 1 písm. d) zákona č. 129/2000 Sb., o krajích (krajské zřízení), ve znění pozdějších předpisů, z Fondu Ústeckého kraje:

žadatel: Obec Měcholupy
IČ: 00265233
sídlo: 439 31 Měcholupy 12
výše dotace: 100 000 Kč
název projektu (akce): Místní ekologická konference

61. o neposkytnutí dotace dle § 36 odst. 1 písm. d) zákona č. 129/2000 Sb., o krajích (krajské zřízení), ve znění pozdějších předpisů, z Fondu Ústeckého kraje:

žadatel: MĚSTO VÝSLUNÍ
IČ: 00262251
sídlo: 431 83 Výsluní, Výsluní 14
výše dotace: 2 591 959 Kč
název projektu (akce): Komunitní centrum ve městě Výsluní – rekonstrukce vnitřních prostor

62. o neposkytnutí dotace dle § 36 odst. 1 písm. d) zákona č. 129/2000 Sb., o krajích (krajské zřízení), ve znění pozdějších předpisů, z Fondu Ústeckého kraje:

žadatel: Obec Pětipsy
IČ: 00262081
sídlo: 431 53 Pětipsy 58
výše dotace: 3 464 040 Kč
název projektu (akce): Výstavba účelového sportovního hřiště pro sport a rekreaci

63. o neposkytnutí dotace dle § 36 odst. 1 písm. c) zákona č. 129/2000 Sb., o krajích (krajské zřízení), ve znění pozdějších předpisů, z Fondu Ústeckého kraje:

žadatel: SK VOLEJBAL Ústí nad Labem

IČ: 26632217

sídlo: 400 01 Ústí nad Labem, Jateční 3436/47A

výše dotace: 1 000 000 Kč

název projektu (akce): Zabezpečení celoroční sportovní činnosti mladým volejbalistům SK Volejbal Ústí nad Labem startující v dlouhodobých celostátních soutěžích ČR 2012/2013

64. o neposkytnutí dotace dle § 36 odst. 1 písm. d) zákona č. 129/2000 Sb., o krajích (krajské zřízení), ve znění pozdějších předpisů, z Fondu Ústeckého kraje:

žadatel: Obec Lenešice

IČ: 00265098

sídlo: 439 23 Lenešice, Knížete Václava 521

výše dotace: 854 482 Kč

název projektu (akce): Kompletní obnova hlavní sedlové střechy objektu základní školy 1. Stupně v Lenešicích

65. o neposkytnutí dotace dle § 36 odst. 1 písm. c) zákona č. 129/2000 Sb., o krajích (krajské zřízení), ve znění pozdějších předpisů, z Fondu Ústeckého kraje:

žadatel: Sportovní klub policie KORD

IČ: 69343365

sídlo: 160 00 Praha 6, Českomalínská 5

výše dotace: 763 000 Kč

název projektu (akce): „Správným směrem“

66. o neposkytnutí dotace dle § 36 odst. 1 písm. c) zákona č. 129/2000 Sb., o krajích (krajské zřízení), ve znění pozdějších předpisů, z Fondu Ústeckého kraje:

žadatel: Tělocvičná jednota SOKOL LIBOCHOVICE

IČ: 40229564

sídlo: 411 17 Libochovice

výše dotace: 995 000 Kč

název projektu (akce): Rekonstrukce tělocvičny TJ SOKOL Libochovice

67. o neposkytnutí dotace dle § 36 odst. 1 písm. c) zákona č. 129/2000 Sb., o krajích (krajské zřízení), ve znění pozdějších předpisů, z Fondu Ústeckého kraje:

žadatel: Milon

IČ: 22813977

sídlo: 101 00 Praha 10 - Vršovice, Bulharská 44

výše dotace: 600 000 Kč

název projektu (akce): Hebrejsko-český a česko-hebrejský slovník

68. o neposkytnutí dotace dle § 36 odst. 1 písm. c) zákona č. 129/2000 Sb., o krajích (krajské zřízení), ve znění pozdějších předpisů, z Fondu Ústeckého kraje:

žadatel: Sportovní klub dětí a mládeže Děčín

IČ: 00527076

sídlo: 405 02 Děčín II-Nové Město, Riegrova 454/12

výše dotace: 2 172 536 Kč

název projektu (akce): Vybudování a vybavení sportovního zařízení „Sportovní klub dětí a mládeže“

69. o neposkytnutí dotace dle § 36 odst. 1 písm. d) zákona č. 129/2000 Sb., o krajích (krajské zřízení), ve znění pozdějších předpisů, z Fondu Ústeckého kraje:

žadatel: MĚSTO ČESKÁ KAMENICE

IČ: 00261220

sídlo: 407 21 Česká Kamenice, náměstí Míru 219

výše dotace: 250 000 Kč

název projektu (akce): Dětské dny

70. o neposkytnutí dotace dle § 36 odst. 1 písm. d) zákona č. 129/2000 Sb., o krajích (krajské zřízení), ve znění pozdějších předpisů, z Fondu Ústeckého kraje:

žadatel: Obec Domoušice

IČ: 00264903

sídlo: 439 68 Domoušice, Domoušice 107

výše dotace: 665 000 Kč

název projektu (akce): Václav Bergman – pietní místo k uctění památky válečného hrdiny

71. o neposkytnutí dotace dle § 36 odst. 1 písm. d) zákona č. 129/2000 Sb., o krajích (krajské zřízení), ve znění pozdějších předpisů, z Fondu Ústeckého kraje:

žadatel: OBEC CHBANY

IČ: 00261882

sídlo: 431 57 Chbany, CHBANY 19

výše dotace: 100 000 Kč

název projektu (akce): Motorkářská pouť

72. o neposkytnutí dotace dle § 36 odst. 1 písm. c) zákona č. 129/2000 Sb., o krajích (krajské zřízení), ve znění pozdějších předpisů, z Fondu Ústeckého kraje:

žadatel: SLUNÍČKO PRO SENIORY - občanské sdružení

IČ: 22762710

sídlo: 412 01 Litoměřice, Mírové náměstí 9/1

výše dotace: 285 000 Kč

název projektu (akce): SeniorFest 2012

73. o neposkytnutí dotace dle § 36 odst. 1 písm. d) zákona č. 129/2000 Sb., o krajích (krajské zřízení), ve znění pozdějších předpisů a v souladu s § 28 odst. 11 zákona č. 250/2000 Sb., o rozpočtových pravidlech územních rozpočtů, ve znění pozdějších předpisů, z Fondu Ústeckého kraje:

žadatel: Dům dětí a mládeže Děčín IV, Teplická 344/38, příspěvková organizace

IČ: 70949565

sídlo: 405 02 Děčín IV-Podmokly, Teplická 344/38

výše dotace: 95 000 Kč

název projektu (akce): Prázdniny na letišti

74. o neposkytnutí dotace dle § 36 odst. 1 písm. d) zákona č. 129/2000 Sb., o krajích (krajské zřízení), ve znění pozdějších předpisů, z Fondu Ústeckého kraje:

žadatel: Obec Úpohlavy

IČ: 00554588

sídlo: 410 02 Úpohlavy

výše dotace: 1 800 000 Kč

název projektu (akce): Přístavba a oprava kabin pro sportovce

75. o neposkytnutí dotace dle § 36 odst. 1 písm. c) zákona č. 129/2000 Sb., o krajích (krajské zřízení), ve znění pozdějších předpisů, z Fondu Ústeckého kraje:

žadatel: PROXIMA Bohemia s.r.o.

IČ: 26796201

sídlo: 128 00 Praha 2 - Nové Město, Vyšehradská 1349/2

výše dotace: 375 000 Kč

název projektu (akce): Publikace „Ústecký kraj-města a obce“

76. o neposkytnutí dotace dle § 36 odst. 1 písm. c) zákona č. 129/2000 Sb., o krajích (krajské zřízení), ve znění pozdějších předpisů, z Fondu Ústeckého kraje:

žadatel: Fotbalový klub Bílina

IČ: 22833978

sídlo: 418 01 Bílina - Mostecké Předměstí, Kyselská 391/8

výše dotace: 300 000 Kč

název projektu (akce): Výstavba přístřešku techniky

77. o neposkytnutí dotace dle § 36 odst. 1 písm. c) zákona č. 129/2000 Sb., o krajích (krajské zřízení), ve znění pozdějších předpisů, z Fondu Ústeckého kraje:

žadatel: SPORTaS, s.r.o.

IČ: 25005430

sídlo: 436 01 Litvínov - Horní Litvínov, Studentská 758

výše dotace: 1 300 000 Kč

název projektu (akce): Vypracování projektové dokumentace na novou plaveckou halu v Litvínově

78. o neposkytnutí dotace dle § 36 odst. 1 písm. d) zákona č. 129/2000 Sb., o krajích (krajské zřízení), ve znění pozdějších předpisů, z Fondu Ústeckého kraje:

žadatel: Město Vroutek

IČ: 00265705

sídlo: 439 82 Vroutek, Náměstí Míru 166

výše dotace: 80 000 Kč

název projektu (akce): Jakubské léto 2012

79. o neposkytnutí dotace dle § 36 odst. 1 písm. c) zákona č. 129/2000 Sb., o krajích (krajské zřízení), ve znění pozdějších předpisů, z Fondu Ústeckého kraje:

žadatel: CZECH WRESTLING Chomutov, o. s.

IČ: 69898049
sídlo: 430 01 Chomutov, Školní 1085/25
výše dotace: 430 000 Kč
název projektu (akce): Vybavení posilovny

80. o neposkytnutí dotace dle § 36 odst. 1 písm. c) zákona č. 129/2000 Sb., o krajích (krajské zřízení), ve znění pozdějších předpisů, z Fondu Ústeckého kraje:

žadatel: SPORTOVNÍ KLUB Roudnice nad Labem
IČ: 00483443
sídlo: 413 11 Roudnice nad Labem, SPORTOVNÍ AREÁL POD LIPOU
výše dotace: 280 000 Kč
název projektu (akce): Letní všeobecná sportovní příprava talentované mládeže

81. o neposkytnutí dotace dle § 36 odst. 1 písm. c) zákona č. 129/2000 Sb., o krajích (krajské zřízení), ve znění pozdějších předpisů, z Fondu Ústeckého kraje:

žadatel: Mikroregion Lounské Podlesí
IČ: 71172777
sídlo: 439 68 Domoušice 107
výše dotace: 650 000 Kč
název projektu (akce): Hry mikroregionu

82. o neposkytnutí dotace dle § 36 odst. 1 písm. c) zákona č. 129/2000 Sb., o krajích (krajské zřízení), ve znění pozdějších předpisů, z Fondu Ústeckého kraje:

žadatel: Rekrut Me s.r.o.
IČ: 24304565
sídlo: 130 00 Praha 3 – Žižkov, Bořivojova 878/35
výše dotace: 500 500 Kč
název projektu (akce): Rekrut.ME

83. o neposkytnutí dotace dle § 36 odst. 1 písm. c) zákona č. 129/2000 Sb., o krajích (krajské zřízení), ve znění pozdějších předpisů, z Fondu Ústeckého kraje:

žadatel: TJ SOKOL STRAŠKOV - VODOCHODY
IČ: 44225083
sídlo: 411 84 Straškov-Vodochody 120
výše dotace: 387 700 Kč
název projektu (akce): Instalace zavlažovacího systému a oplocení hřiště

84. o neposkytnutí dotace dle § 36 odst. 1 písm. d) zákona č. 129/2000 Sb., o krajích (krajské zřízení), ve znění pozdějších předpisů, z Fondu Ústeckého kraje:

žadatel: Obec Zálužice
IČ: 47786647
sídlo: 439 62 Zálužice
výše dotace: 89 481 Kč
název projektu (akce): Projekty

85. o neposkytnutí dotace dle § 36 odst. 1 písm. d) zákona č. 129/2000 Sb., o krajích (krajské zřízení), ve znění pozdějších předpisů, z Fondu Ústeckého kraje:

žadatel: MĚSTO LOM
IČ: 00266035
sídlo: 435 11 Lom, náměstí Republiky 13
výše dotace: 80 000 Kč
název projektu (akce): Dětské hřiště

86. o neposkytnutí dotace dle § 36 odst. 1 písm. d) zákona č. 129/2000 Sb., o krajích (krajské zřízení), ve znění pozdějších předpisů a v souladu s § 28 odst. 11 zákona č. 250/2000 Sb., o rozpočtových pravidlech územních rozpočtů, ve znění pozdějších předpisů, z Fondu Ústeckého kraje:

žadatel: Městská správa sociálních služeb v Mostě - příspěvková organizace
IČ: 00831212
sídlo: 434 01 Most, Barvířská 495
výše dotace: 30 000 Kč
název projektu (akce): Letní setkání seniorů

C) ukládá

Ing. Pavlu Koudovi, náměstkovi a zástupci hejtmanky Ústeckého kraje, předložit materiál Zastupitelstvu Ústeckého kraje dle bodu B) tohoto usnesení
Termín: 27. 6. 2012

Usnesení č. 29/105R/2012

Žádosti o finanční příspěvek z Fondu Ústeckého kraje - revokace

Rada Ústeckého kraje po projednání

A) revokuje

usnesení Rady Ústeckého kraje č. 20/104R/2012 ze dne 23. 5. 2012, a to jeho část č. 5:

Rada Ústeckého kraje po projednání rozhodla:

o poskytnutí neinvestiční dotace dle § 59 odst. 2 písm. a) zákona č. 129/2000 Sb., o krajích (krajské zřízení), ve znění pozdějších předpisů, z Fondu hejtmanky ÚK:

žadatel: [REDAKCE]
IČ: [REDAKCE]
sídlo: [REDAKCE]
výše dotace: 200 000 Kč
název projektu (akce): MILADAFEST 2012

B) doporučuje

Zastupitelstvu Ústeckého kraje rozhodnout:

o poskytnutí neinvestiční dotace dle § 36 odst. 1 písm. c) zákona č. 129/2000 Sb., o krajích (krajské zřízení), ve znění pozdějších předpisů, z Fondu hejtmanky ÚK:

žadatel: [REDAKCE]
IČ: [REDAKCE]
sídlo: [REDAKCE]
výše dotace: 200 000 Kč
název projektu (akce): MILADAFEST 2012

C) ukládá

Ing. Pavlu Koudovi, náměstkovi a zástupci hejtmanky Ústeckého kraje, předložit materiál Zastupitelstvu Ústeckého kraje dle bodu B) tohoto usnesení

Termín: 27. 6. 2012

Usnesení č. 30/105R/2012

Žádosti o změnu v uzavřených smlouvách o poskytnutí dotace

Rada Ústeckého kraje po projednání

A) bere na vědomí

informaci Jany Vaňhové, hejtmanky Ústeckého kraje o uzavřených dodatcích ke smlouvám č. 11/SML2709, 11/SML0987 o poskytnutí dotace.

B) doporučuje

Zastupitelstvu Ústeckého kraje vzít na vědomí:

informaci Jany Vaňhové, hejtmanky Ústeckého kraje o uzavřených dodatcích ke smlouvám č. 11/SML2186, 11/SML2175 o poskytnutí dotace.

C) ukládá

Ing. Pavlu Koudovi, náměstkovi a zástupci hejtmanky Ústeckého kraje, předložit materiál Zastupitelstvu Ústeckého kraje dle bodu B) tohoto usnesení

Termín: 27. 6. 2012

Usnesení č. 31/105R/2012

Dotační program OP Vzdělávání pro konkurenceschopnost 2. výzva 2. etapy globálních grantů - návrh poskytnutí dotací

Rada Ústeckého kraje po projednání

A) doporučuje

Zastupitelstvu Ústeckého kraje schválit poskytnutí dotací vybraným grantovým projektům předloženým ve 2. výzvě 2. etapy globálních grantů Ústeckého kraje v oblasti podpory 1.1 Zvyšování kvality ve vzdělávání v Ústeckém kraji II, 1.2 Rovné příležitosti dětí a žáků speciálními vzdělávacími potřebami v Ústeckém kraji II a 1.3 Další vzdělávání pracovníků škol a školských zařízení v Ústeckém kraji II v rámci Operačního programu Vzdělávání pro konkurenceschopnost dle předloženého materiálu.

B) ukládá

1. Ing. Pavlu Koudovi, náměstkovi a zástupci hejtmanky Ústeckého kraje, předložit Zastupitelstvu Ústeckého kraje ke schválení poskytnutí dotací vybraným grantovým projektům.

Termín: 27. 6. 2012

2. Ing. Pavlu Koudovi, náměstkovi a zástupci hejtmanky Ústeckého kraje, připravit návrh Řídícímu orgánu na změnu kritérií pro stanovení limitu výše dotace pro jednoho příjemce v rámci Operačního programu.

Termín: ihned

Usnesení č. 32/105R/2012

Změna usnesení Rady Ústeckého kraje č. 19/98R/2012 ze dne 29. 2. 2012

Rada Ústeckého kraje po projednání

m ě n ě

usnesení Rady Ústeckého kraje č. 19/98R/2012 *Žádost o prominutí povinnosti odvodu za porušení rozpočtové kázně* ze dne 29. 2. 2012 takto:

A) doporučuje

Zastupitelstvu Ústeckého kraje vyhovět subjektu Pedagogicko psychologická poradna ÚK a Zařízení pro DVPP, Teplice, Lípová 651/9, příspěvková organizace, IČ: 61515809 a souhlasit s částečným prominutím povinnosti odvodu ve výši 473 899,50 Kč

B) ukládá

Ing. Pavlu Koudovi, náměstkovi a zástupci hejtmanky Ústeckého kraje, předložit Zastupitelstvu Ústeckého kraje ke schválení žádost o částečné prominutí povinnosti odvodu dle předloženého materiálu

Termín: 27. 6. 2012

Usnesení č. 33/105R/2012

Odstoupení od smlouvy o realizaci grantového projektu v rámci globálního grantu uzavřené se Základní školou a Mateřskou školou Ploskovice, příspěvková organizace

Rada Ústeckého kraje po projednání

A) doporučuje

Zastupitelstvu Ústeckého kraje rozhodnout o odstoupení od Smlouvy o realizaci grantového projektu v rámci globálního grantu č. 11/SML0081 uzavřené dne 29. 12. 2011 se Základní školou a Mateřskou školou Ploskovice, příspěvková organizace, IČ: 72745126, dle přílohy č. 16 tohoto usnesení.

B) ukládá

Ing. Pavlu Koudovi, náměstkovi a zástupci hejtmanky Ústeckého kraje, předložit Zastupitelstvu Ústeckého kraje návrh na odstoupení od smlouvy dle předloženého materiálu k rozhodnutí.

Termín: 27. 6. 2012

Usnesení č. 34/105R/2012

Spolufinancování projektů schválených Výborem Regionální rady regionu soudržnosti Severozápad - poskytnutí dotace

Rada Ústeckého kraje po projednání

A) doporučuje

Zastupitelstvu Ústeckého kraje rozhodnout podle žádosti o dotaci, která je přílohou tohoto materiálu:

1. o poskytnutí investiční dotace dle § 36 odst. 1 písm. d) zákona č. 129/2000 Sb., o krajích (krajské zřízení), ve znění pozdějších předpisů, z rozpočtu Ústeckého kraje

žadatel: Statutární město Ústí nad Labem

IČ: 00081531

sídlo: Velká Hradební 2336/8

výše dotace: 4 163 923 Kč

podíl dotace na celkových způsobilých nákladech: 7,5 %

název projektu (akce): Sektorové centrum – výstavba sportovní infrastruktury

B) ukládá

Ing. Pavlu Koudovi, náměstkovi a zástupci hejtmanky Ústeckého kraje, předložit materiál Zastupitelstvu Ústeckého kraje dle bodu A) tohoto usnesení

Termín: 27. 6. 2012

Usnesení č. 35/105R/2012

Projekt centralizace nákupů pro příspěvkové organizace zřizované Ústeckým krajem v oblasti sociálních věcí a zdravotnictví

Rada Ústeckého kraje po projednání

A) bere na vědomí

předloženou informaci o realizaci procesu centralizace nákupu pro příspěvkové organizace zřizované Ústeckým krajem v oblasti sociálních věcí a zdravotnictví, vyjma Zdravotnické záchranné služby Ústeckého kraje, příspěvkové organizace, a důvody, které vedou k prodloužení harmonogramu uskutečnění tohoto procesu

B) rozhoduje

1. o pozastavení procesu centralizace nákupu pro příspěvkové organizace zřizované Ústeckým krajem v oblasti sociálních věcí a zdravotnictví, vyjma Zdravotnické záchranné služby Ústeckého kraje, příspěvkové organizace.
2. o uzavření dodatku č. 1 k mandátní smlouvě ze dne 24. 1. 2012 uzavřené se společností A.I. Consulting s.r.o. dle přílohy č. 17 tohoto usnesení
3. o uzavření dodatku č. 1 ke smlouvě o dílo ze dne 22. 12. 2011 uzavřené se společností ALMADIN RESEARCH s.r.o. dle přílohy č. 18 tohoto usnesení

C) ukládá

Ing. Petrovi Severovi, vedoucímu odboru sociálních věcí a zdravotnictví, zajistit všechny nezbytné kroky vedoucí k řádnému průběhu centralizace nákupu a předložit návrh realizace centralizace nákupu pro příspěvkové organizace zřizované Ústeckým krajem v oblasti sociálních věcí a zdravotnictví k novému projednání

Termín: 31.12.2012

Usnesení č. 36/105R/2012

Vyjádření kraje v samostatné působnosti k oznámení pro zjišťovací řízení EIA záměru „Rekultivace odkaliště Fučík, vyplnění koridoru IV, Duchcov“, oznamovatele ČEZ, a.s., OJ Elektrárna Ledvice, 418 48 Bílina. Umístění: kraj Ústecký, obec Duchcov, Ledvice, Zábrušany, k.ú. Duchcov, Ledvice, Zábrušany

Rada Ústeckého kraje po projednání

se vyjadřuje

dle § 6 odst. 6 zákona č. 100/2001 Sb., o posuzování vlivů na životní prostředí, ve znění pozdějších předpisů, k oznámení záměru „Rekultivace odkaliště Fučík, vyplnění koridoru IV, Duchcov“ oznamovatele ČEZ, a.s., OJ Elektrárna Ledvice, 418 48 Bílina, takto:

Nepožaduje provést posouzení záměru podle zákona č. 100/2001 Sb., o posuzování vlivů na životní prostředí, ve znění pozdějších předpisů za předpokladu zahrnutí a naplnění oprávněných podmínek dotčených orgánů státní správy.

Usnesení č. 37/105R/2012

Vyjádření kraje v samostatné působnosti k posudku EIA MŽP záměru „V450 Výškov – Babylon – zvýšení přenosové schopnosti 400 kV“, oznamovatele ČEPS, a.s.. Umístění záměru: kraj Ústecký, obec Brňany, Brozany nad Ohří, Čížkovice, Doksany, Dolánky nad Ohří, Drahozub, Hrobce, Chodouny, Chodovlice, Chotiněves, Keblice, Klapý, Liběšice, Libotenice, Lkáň, Polepy, Rochov,

Sedlec, Siřejovice, Úpohlavý, Úštěk, Vrbice, Vrutice, Břvany, Dobroměřice, Chožov, Chraberce, Košnice, Lenešice, Louny, Raná, Výškov, k.ú. Brňany, Brožany nad Ohří, Želechovice, Doksany, Dolánky nad Ohří, Břehoryje, Drahozub, Rohatce, Chodouny, Lounky, Chodovlice, Jištěrpy, Keblice, Klapý, Liběšice u Litoměřic, Zimoř, Libotenice, Lkáň, Hrušovany, Libínky, Polepy, Trnová u Polep, Rochov, Sedlec u Libochovic, Siřejovice, Úpohlavý, Dubičná, Habřina u Úštěku, Ličenice, Lukov u Úštěku, Lukov u Úštěku, Starý Týn, Úštěk, Vrbice u Roudnice nad Labem, Vrutice, Břvany, Dobroměřice, Chožov, Mnichovský Týnec, Třtěno, Chraberce, Vojnice u Koštic, Vojničky, Lenešice, Nečichy, Raná u Loun, Výškov u Počerad

Rada Ústeckého kraje po projednání

se vyjadřuje

dle § 9 odst. 8 zákona č.100/2001 Sb., o posuzování vlivů na životní prostředí, ve znění pozdějších předpisů, k posudku záměru V450 Výškov – Babylon – zvýšení přenosové schopnosti vedení 400 kV“, oznamovatele ČEPS, a.s., takto:

Rada Ústeckého kraje **bere na vědomí**, že k předloženému záměru je zpracovatelem posudku navrhováno vydat souhlasné stanovisko.

Za předpokladu splnění opatření pro prevenci, vyloučení, snížení, popřípadě kompenzaci nepříznivých vlivů výstavby a provozu záměru na životní prostředí a veřejné zdraví, podmínek odboru životního prostředí a zemědělství Krajského úřadu Ústeckého kraje a podmínek navržených v návrhu stanoviska příslušného úřadu, nemá Rada Ústeckého kraje k vydání **souhlasného stanoviska** připomínky.

Usnesení č. 38/105R/2012

Vyjádření kraje v samostatné působnosti k oznámení pro zjišťovací řízení EIA záměru „Zemědělská bioplynová stanice Velká Bukovina, navýšení výkonu na 650 kW“ oznamovatele BPS Bukovina s.r.o., Velká Veleň 109, 405 02 Děčín, Umístění: kraj Ústecký, obec Velká Bukovina, k.ú. Velká Bukovina

Rada Ústeckého kraje po projednání

se vyjadřuje

dle § 6 odst. 6 zákona č.100/2001 Sb., o posuzování vlivů na životní prostředí, ve znění pozdějších předpisů, k oznámení záměru „Zemědělská bioplynová stanice Velká Bukovina, navýšení výkonu na 650 kW“ oznamovatele BPS Bukovina s.r.o, Velká Veleň 109, 405 02 Děčín, takto:

Nepožaduje provést posouzení záměru podle zákona č.100/2001 Sb., o posuzování vlivů na životní prostředí, ve znění pozdějších předpisů za předpokladu zahrnutí a naplnění oprávněných podmínek dotčených orgánů státní správy.

Usnesení č. 39/105R/2012

Vyjádření kraje v samostatné působnosti k oznámení záměru pro zjišťovací řízení EIA záměru „Čerpací stanice pohonných hmot s veřejným prodejem CARGONET s.r.o.“, oznamovatel [redacted] Umístění: Ústecký kraj, obec: Litoměřice, k.ú. Litoměřice

Rada Ústeckého kraje po projednání

se vyjadřuje

dle § 6 odst. 6 zákona č.100/2001 Sb., o posuzování vlivů na životní prostředí, ve znění pozdějších předpisů, k oznámení záměru „Čerpací stanice pohonných hmot s veřejným prodejem CARGONET s.r.o.“, oznamovatel [redacted] takto:

Nepožaduje provést posouzení záměru podle zákona č.100/2001 Sb., o posuzování vlivů na životní prostředí, ve znění pozdějších předpisů za předpokladu zahrnutí a naplnění oprávněných podmínek dotčených orgánů státní správy.

Usnesení č. 40/105R/2012

Vyjádření kraje v samostatné působnosti k oznámení záměru pro zjišťovací řízení EIA záměru „Čerpací stanice PHM s parkovištěm“ oznamovatel TANKOL 66, s.r.o., Bartoškova 192, 436 03 Litvínov. Umístění: Ústecký kraj, obec: Hora Sv. Šebestiána, k.ú. Nová Ves u Křimova

Rada Ústeckého kraje po projednání

se vyjadřuje

dle § 6 odst. 6 zákona č.100/2001 Sb., o posuzování vlivů na životní prostředí, ve znění pozdějších předpisů, k oznámení záměru „Čerpací stanice PHM s parkovištěm“ oznamovatel TANKOL 66, s.r.o., Bartoškova 192, 436 03 Litvínov, takto:

Oznámení nemá náležitosti podle přílohy č. 3 zákona č. 100/2001 Sb. a není zpracované dle metodického pokynu MŽP odboru posuzování vlivu na ŽP. V oznámení nejsou zhodnoceny kompletní vlivy na ŽP a není zpracované autorizovanou osobou.

S oznámením nesouhlasíme a také nesouhlasíme s umístěním stavby, neboť stavba se nachází u silnice I/7 (kde je stavební uzávěra). Dále požadujeme doložit stanovisko ŘSD, Ministerstva dopravy, vyjádření Lesů ČR, a.s. a KUÚK odboru dopravy

Požadujeme provést posouzení záměru dle zákona č. 100/2001 Sb., o posuzování vlivů na životní prostředí, ve znění pozdějších předpisů a dopracovat dokumentaci nejen dle zákona č. 100/2001 Sb., ale dle výše uvedeného.

Usnesení č. 41/105R/2012

Vyjádření kraje v samostatné působnosti k oznámení pro zjišťovací řízení EIA záměru „Těžba písků na odkališti Cínovec“ oznamovatele Cínovecká deponie a.s., Politických vězňů 912/10, 110 00 Praha 1. Umístění: Ústecký kraj, obec Dubí, k.ú. Cínovec

Rada Ústeckého kraje po projednání

se vyjadřuje

dle § 6 odst. 6 zákona č.100/2001 Sb., o posuzování vlivů na životní prostředí, k oznámení záměru „Těžba písků na odkališti Cínovec“ předloženého oznamovatelem, firmou Cínovecká deponie a.s., Politických vězňů 912/10, 110 00 Praha 1, takto:

Požaduje provést posouzení záměru podle zákona č.100/2001 Sb., o posuzování vlivů na životní prostředí, v platném znění a doložit stanovisko MŽP v této věci, zda se nejedná o příhraniční EIA. Dále pak požadujeme doložit písemné stanovisko vodohospodářského posouzení autorizovaným inženýrem.

Usnesení č. 42/105R/2012

Vyjádření kraje v samostatné působnosti k oznámení pro zjišťovací řízení EIA záměru „Výstavba rafinerie – výroba jedlých olejů, PREOL FOOD, s.r.o.“ oznamovatele PREOL FOOD, s.r.o., Tereziánská 47, 410 17 Lovosice. Umístění: Ústecký kraj, obec Lovosice, k.ú. Lovosice

Rada Ústeckého kraje po projednání

se vyjadřuje

dle § 6 odst. 6 zákona č.100/2001 Sb., o posuzování vlivů na životní prostředí, k oznámení záměru „Výstavba rafinerie – výroba jedlých olejů, PREOL FOOD, s.r.o.“ předloženého oznamovatelem, firmou PREOL FOOD, s.r.o., Tereziánská 47, 410 17 Lovosice, takto:

Ústecký kraj **nepožaduje** provést posouzení záměru podle zákona č.100/2001 Sb., o posuzování vlivů na životní prostředí, v platném znění.

Usnesení č. 43/105R/2012

Vyjádření kraje v samostatné působnosti k žádosti o vydání změny integrovaného povolení pro zařízení „Závod na výrobu hlav automobilových motorů společnosti NEMAK v Mostě, tavící a udržovací pece (4 ks) a ličí linky SIMONE (8 ks)“ společnosti Nemark Czech Republic s.r.o., Havraň 137, 434 40 Most, IČ 2631 8890. Umístění: Ústecký kraj, obec Havraň, k.ú. Havraň
Rada Ústeckého kraje po projednání

se vyjadřuje

dle § 7 odst. 1 písm. c) zákona č. 76/2002 Sb., o integrované prevenci a omezování znečištění, o integrovaném registru znečišťování a o změně některých zákonů, v platném znění, k žádosti společnosti Nemark Czech Republic s.r.o., Havraň 137, 434 40 Most, IČ 2631 8890, o vydání podstatné změny integrovaného povolení pro zařízení „Závod na výrobu hlav automobilových motorů společnosti NEMAK v Mostě, tavící a udržovací pece (4 ks) a ličí linky SIMONE (8 ks)“, takto:

Nesouhlasí s vydáním integrovaného povolení. Rozšířením provozu dojde ke zhoršení imisní situace v kraji. V žádosti není uveden prokazatelný výpočet navýšení pracovních míst v poměru k navýšení výrobních kapacit.

Usnesení č. 44/105R/2012

Vyjádření kraje v samostatné působnosti k žádosti o vydání podstatné změny integrovaného povolení pro zařízení „Skládka odpadů Vrbička“ společnosti SKLÁDKA VRBIČKA s.r.o., Cyrila a Metoděje 266, 441 01 Podbořany, IČ 4778 1131. Umístění: Ústecký kraj, obec Vroutek; Nepomyšl, k.ú. Vrbička; Dětaň
Rada Ústeckého kraje po projednání

se vyjadřuje

dle § 7 odst. 1 písm. c) zákona č. 76/2002 Sb., o integrované prevenci a omezování znečištění, o integrovaném registru znečišťování a o změně některých zákonů, v platném znění, k žádosti společnosti SKLÁDKA VRBIČKA s.r.o., Cyrila a Metoděje 266, 441 01 Podbořany, IČ 4778 1131, o vydání podstatné změny integrovaného povolení pro zařízení „Skládka odpadů Vrbička“, takto:

Nesouhlasí s vydáním změny integrovaného povolení. Umístěním záměru se rozšiřuje skládkování a trend přebíraný z EU ČR je omezit skládkování. (upřednostňuje se energetické využití odpadů před jejich odstraňování, např. skládkováním)

Usnesení č. 45/105R/2012

Vyjádření kraje v samostatné působnosti k návrhu na vyhlášení Národní přírodní rezervace Novodomské rašeliniště, návrh plánu péče
Rada Ústeckého kraje po projednání

A) *bere na vědomí*

Návrh na vyhlášení Národní přírodní rezervace Novodomské rašeliniště dle přílohy tohoto materiálu, bez připomínek

B) *bere na vědomí*

plán péče o zvláště chráněné území Národní přírodní rezervace Novodomské rašeliniště dle přílohy tohoto materiálu, bez připomínek

Usnesení č. 46/105R/2012

Fond vodního hospodářství

Rada Ústeckého kraje po projednání

A) doporučuje

Zastupitelstvu Ústeckého kraje schválit podle § 36 odst. 1 písm. d) zákona č. 129/2000 Sb., o krajích, ve znění pozdějších předpisů, uzavření dodatku ke smlouvě již přiznané dotace z Fondu vodního hospodářství Ústeckého kraje č. 11/SML 2018, uzavřené se Statutárním městem Ústí nad Labem, IČ 00081531 takto: dodatek č. 1 – změna závazného technického ukazatele článku 2 odstavec 7 smlouvy a změna termínu ukončení realizace projektu z 30. 6. 2012 na 31. 12. 2012.

B) ukládá

Mgr. Arno Fišerovi, náměstkovi hejtmanky Ústeckého kraje, předložit doporučení dle tohoto usnesení k projednání Zastupitelstvu Ústeckého kraje.

Termín: 27. 6. 2012

Usnesení č. 47/105R/2012

Změna Plánu rozvoje vodovodů a kanalizací Ústeckého kraje

Rada Ústeckého kraje po projednání

A) doporučuje

Zastupitelstvu Ústeckého kraje schválit změnu Plánu rozvoje vodovodů a kanalizací Ústeckého kraje, zpracovanou ve smyslu § 4 zák. č. 274/2001 Sb., o vodovodech a kanalizacích, v platném znění, která obsahuje změnu koncepce řešení odkanalizování a čištění odpadních vod v obci Tašov dle přílohy č. 19 tohoto usnesení.

B) ukládá

Mgr. Arno Fišerovi, náměstkovi hejtmanky Ústeckého kraje, předložit návrh změny Plánu rozvoje vodovodů a kanalizací Ústeckého kraje ke schválení Zastupitelstvu Ústeckého kraje.

Termín: 27. 6. 2012

Usnesení č. 48/105R/2012

Personální záležitosti organizací zřizovaných Ústeckým krajem v oblasti kultury

Rada Ústeckého kraje po projednání

A) bere na vědomí

ukončení pracovního poměru pana Vlastimila Buchtele ve funkci ředitele Severočeské hvězdárny a planetária v Teplicích, příspěvkové organizace, ke dni 31. 12. 2012.

B) rozhoduje

1. **o vyhlášení výběrového řízení** na obsazení funkce ředitele Severočeské hvězdárny a planetária v Teplicích, příspěvkové organizace, na dobu určitou, dle podmínek uvedených v příloze č. 20 tohoto usnesení;
2. **o zřízení komise Rady Ústeckého kraje** k výběru ředitele Severočeské hvězdárny a planetária v Teplicích, příspěvkové organizace, dle ust. § 59 odst. 1 písm. d) zákona č. 129/2000 Sb., o krajích (krajské zřízení), a to na dobu trvání výběrového řízení.

C) jmenuje

předsedu, členy, tajemníka a náhradníky komise Rady Ústeckého kraje k výběru ředitele Severočeské hvězdárny a planetária v Teplicích, příspěvkové organizace, dle ust. § 59 odst. 1 písm. d) zákona č. 129/2000 Sb., o krajích (krajské zřízení), v tomto složení:

předseda komise:

Bc. Jana Ryšánková, členka Rady Ústeckého kraje

členové komise:

Ing. Petr Fiala, člen Zastupitelstva Ústeckého kraje

Mgr. Radek Spála, vedoucí odboru kultury a památkové péče Krajského úřadu Ústeckého kraje

Ing. Zdeňka Kovářová, vedoucí oddělení personálních věcí a vzdělávání Krajského úřadu Ústeckého kraje

zástupce odborné veřejnosti z oblasti hvězdáren a planetárií

tajemník komise:

Mgr. Adam Šrejber, vedoucí oddělení kultury Krajského úřadu Ústeckého kraje

náhradníci:

Ing. Petr Jakubec, člen Rady Ústeckého kraje

PaedDr. Petr Brázda, člen Zastupitelstva Ústeckého kraje

Světlana Valnohová, referentka oddělení personálních věcí a vzdělávání Krajského úřadu Ústeckého kraje

D) ukládá

Mgr. Radku Spálovi, vedoucímu odboru kultury a památkové péče Krajského úřadu Ústeckého kraje, zabezpečit veškeré potřebné úkony k realizaci části B) 1. tohoto usnesení.

Termín: 31. 12. 2012

Usnesení č. 49/105R/2012

Platový výměr ředitele Galerie výtvarného umění v Mostě, příspěvkové organizace

Rada Ústeckého kraje po projednání

A) stanoví

v souladu se zákonem č. 262/2006 Sb., zákoník práce a nařízením vlády č. 564/2006 Sb., o platových poměrech zaměstnanců ve veřejných službách a správě, ve znění pozdějších předpisů plat od 1.9.2012 Petru Svobodovi, řediteli Galerie výtvarného umění v Mostě, příspěvkové organizace (platový výměr č. 3090)

B) ukládá

Mgr. Radku Spálovi, vedoucímu odboru kultury a památkové péče, zabezpečit veškeré potřebné úkony k realizaci části A) tohoto usnesení

Termín: 31. 8. 2012

Usnesení č. 50/105R/2012

Platový výměr PhDr. Oldřicha Kotzy, pověřeného vedením Oblastního muzea v Litoměřicích, příspěvkové organizace

Rada Ústeckého kraje po projednání

A) stanoví

v souladu se zákonem č. 262/2006 Sb., zákoník práce a nařízením vlády č. 564/2006 Sb., o platových poměrech zaměstnanců ve veřejných službách a správě, ve znění pozdějších předpisů plat **od 1. 7. 2012 do doby jmenování nového ředitele do funkce PhDr.**

Oldřichu Kotyzovi, pověřenému vedením Oblastního muzea v Litoměřicích, příspěvkové organizace

B) ukládá

Mgr. Radku Spálovi, vedoucímu odboru kultury a památkové péče, zabezpečit veškeré potřebné úkony k realizaci části A) tohoto usnesení

Termín: 29. 6. 2012

Usnesení č. 51/105R/2012

Změna závazného ukazatele - termínu ukončení realizace projektu v usnesení Rady ÚK č. 38/99/2012 „Program podpory regionální kulturní činnosti na rok 2012 – rozdělení dotací“

Rada Ústeckého kraje po projednání

s chvaluje

změnu závazného ukazatele – termínu ukončení realizace projektu „Hledá se talent“ – projektu č. 100, usnesení č. 38/99R/2012, z původního „do 31. 7. 2012“ na nový údaj „do 30. 11. 2012“.

Usnesení č. 52/105R/2012

Změna závazného ukazatele - názvu projektu v usnesení Rady ÚK č. 38/99R/2012 „Program podpory regionální kulturní činnosti na rok 2012 – rozdělení dotací“

Rada Ústeckého kraje po projednání

A) doporučuje

Zastupitelstvu Ústeckého kraje

schválit změnu závazného ukazatele – změnu názvu projektu „Kulturní léto a vinobraní 2012“ – projektu č. 10, usnesení č. 38/99R/2012, z původního názvu „Kulturní léto a vinobraní 2012“ na nový název „Kulturní léto 2012“.

B) ukládá

Bc. Janě Ryšánkové, člence Rady Ústeckého kraje, předložit doporučení dle části A) tohoto usnesení, Zastupitelstvu Ústeckého kraje.

Termín: 27. 6. 2012

Usnesení č. 53/105R/2012

Podpora podpory aktivit stálých profesionálních divadelních souborů a hudebních těles působících v Ústeckém kraji na rok 2012 – rozdělení dotací

Rada Ústeckého kraje po projednání

A) doporučuje

Zastupitelstvu Ústeckého kraje

1. schválit změnu výše poskytnutí neinvestiční dotace dle § 36 odst. 1 písm. c) zákona č. 129/2000 Sb., o krajích (krajské zřízení), ve znění pozdějších předpisů, následujícím žadatelům:

Projekt č. 1

Název projektu: **Koncertní činnost Severočeské filharmonie Teplice 2012 v rámci kraje**

Žadatel: SEVEROČESKÁ FILHARMONIE TEPLICE

Sídlo: Mírové náměstí 2950, 415 01 Teplice

IČ: 00083283

z Ve výši: 1 600 000 Kč

na Ve výši: 3 100 000 Kč

Projekt č. 3

Název projektu: **DOCELA VELKÉ DIVADLO LITVÍNOV 2012**

Žadatel: [redacted] – Agentura F – Docela velké divadlo

Sídlo: [redacted]

IČ: [redacted]

z Ve výši: 130 000 Kč

na Ve výši: 600 000 Kč

Projekt č. 4

Název projektu: **Nadregionální činnost Činoherního divadla města Ústí nad Labem v roce 2012**

Žadatel: Činoherní divadlo města Ústí nad Labem, o.p.s.

Sídlo: Varšavská 767, 400 03 Ústí nad Labem

IČ: 28677129

z Ve výši: 670 000 Kč

na Ve výši: 1 500 000 Kč

Projekt č. 5

Název projektu: **Přímá finanční podpora regionální a nadregionální činnosti Městského divadla v Mostě**

Žadatel: Městské divadlo v Mostě, spol. s r.o.

Sídlo: Divadelní 15, 434 01 Most

IČ: 27275701

z Ve výši: 2 400 000 Kč

na Ve výši: 2 800 000 Kč

2. souhlasit s poskytnutím neinvestiční dotace výše uvedeným žadatelům za podmínky předložení rozpočtu projektu upraveného v závislosti na výši přidělené dotace.

B) ukládá

Bc. Janě Ryšánkové, člence Rady Ústeckého kraje, předložit doporučení dle části A) 1., 2. tohoto usnesení Zastupitelstvu Ústeckého kraje.

Termín: 27. 6. 2012

Usnesení č. 54/105R/2012

Program na záchranu a obnovu kulturních památek Ústeckého kraje pro rok 2012 – rozdělení dotací

Rada Ústeckého kraje po projednání

A) doporučuje

Zastupitelstvu Ústeckého kraje

1. schválit poskytnutí dotace na zvýšené náklady spojené se zachováním nebo obnovou kulturní památky z Fondu rozvoje Ústeckého kraje v rámci realizace Programu těmito žadatelům:

Projekt č.17

Královská kanonie premonstrátů na Strahově, IČ: 00415090, dotace ve výši 150 000,- Kč, kterou se navyšuje celková dotace na 250 000,- Kč za podmínky:

- užití dotace v souladu s Programem k účelu: Obnova průčelí kostela sv. Petra a Pavla v Doksanech
- spoluúčast žadatele na nákladech na zachování či obnově kulturní památky ve výši min. 53,56 % skutečných celkových předmětných nákladů včetně DPH

- dokončení prací na zachování či obnově kulturní památky v termínu do 30. 11. 2012

Projekt č. 99

Římskokatolická farnost Verneřice, IČ: 64707512, dotace ve výši **250 000,- Kč** za podmínky:

- užití dotace v souladu s Programem k účelu: Generální oprava kostela sv. Anny ve Verneřicích
- spoluúčast žadatele na nákladech na zachování či obnově kulturní památky ve výši min. 54,44 % skutečných celkových předmětných nákladů včetně DPH
- dokončení prací na zachování či obnově kulturní památky v termínu do 30. 11. 2012

Projekt č. 137

Obec Petrovice, IČ: 00266922, dotace ve výši **138 600,- Kč** za podmínky:

- užití dotace v souladu s Programem k účelu: Projekt na obnovu dobových vitráží Petrovice
- spoluúčast žadatele na nákladech na zachování či obnově kulturní památky ve výši min. 30 % skutečných celkových předmětných nákladů včetně DPH
- dokončení prací na zachování či obnově kulturní památky v termínu do 30. 11. 2012

2. dotace poskytnout žadatelům na základě smlouvy o poskytnutí dotace ve smyslu článku X. Programu;
3. uložit Janě Vaňhové, hejtmance Ústeckého kraje, uzavření smlouvy o poskytnutí dotace ve smyslu článku XI. Programu s žadateli uvedenými v části A) tohoto usnesení.

B) ukládá

Bc. Janě Ryšánkové, člence Rady Ústeckého kraje, předložit doporučení dle části A) tohoto usnesení Zastupitelstvu Ústeckého kraje

Termín: 27. 6. 2012

Usnesení č. 55/105R/2012

Úplná znění zřizovacích listin příspěvkových organizací Ústeckého kraje v působnosti odboru kultury a památkové péče

Rada Ústeckého kraje po projednání

A) bere na vědomí

vydání úplného znění zřizovací listiny:

1. **č.j. 121/2001**, ze dne 5. 9. 2001, ve znění změn a dodatků, příspěvkové organizace: název: Severočeská vědecká knihovna v Ústí nad Labem, příspěvková organizace sídlo: Ústí nad Labem, ulice Winstona Churchilla 3, PSČ: 400 01, IČ: 0083186
2. **č. j. 122/2001**, ze dne 5. 9. 2001, ve znění změn a dodatků, příspěvkové organizace: název: Severočeská galerie výtvarného umění v Litoměřicích, příspěvková organizace sídlo: Litoměřice, Michalská 7, PSČ: 412 01 Litoměřice, IČ: 00083259
3. **č. j. 123/2001**, ze dne 5. 9. 2001 ve znění změn a dodatků, příspěvkové organizace: název: Galerie výtvarného umění v Mostě, příspěvková organizace sídlo: Most, Kostelní 289, PSČ: 434 01, IČ: 00361160
4. **č. j. 124/2001**, ze dne 5. 9. 2001, ve znění změn a dodatků, příspěvkové organizace: název: Galerie moderního umění v Roudnici nad Labem, příspěvková organizace sídlo: Roudnice nad Labem, Očkova 5, PSČ: 413 01, IČ: 00360643
dodatkem č. 9 ke zřizovací listině

5. **č. j. 202/2001**, ze dne 28. 11. 2001, ve znění změn a dodatků, příspěvkové organizace:
název: Regionální muzeum v Teplicích, příspěvková organizace
sídlo: Teplice, Zámecké náměstí 14, PSČ: 415 01, IČ: 0083241
6. **č. j. 203/2001**, ze dne 28. 11. 2001, ve znění změn a dodatků, příspěvkové organizace:
název: Galerie Benedikta Rejta v Lounech, příspěvková organizace
sídlo: Louny, Pivovarská ulice 29-34, PSČ: 440 01, IČ: 00360724
7. **č. j. 240/2002**, ze dne 4. 12. 2002, ve znění změn a dodatků, příspěvkové organizace:
název: Oblastní muzeum v Lounech, příspěvková organizace
sídlo: Louny, Pivovarská 28, PSČ: 440 01, IČ: 00360716
8. **č. j. 241/2002** ze dne 4. 12. 2002, ve znění změn a dodatků, příspěvkové organizace
název: Severočeská hvězdárna a planetárium v Teplicích, příspěvkové organizace,
sídlo: Teplice, Koperníkova 3062, PSČ 415 01, IČ: 00361224
9. **č. j. 242/2002** ze dne 4. 12. 2002, ve znění změn a dodatků, příspěvkové organizace
název: Oblastní muzeum v Litoměřicích, příspěvková organizace
sídlo: Litoměřice, Dlouhá 173, PSČ 412 01, IČ: 00360635
10. **č. j. 243/2002** ze dne 4. 12. 2002, ve znění změn a dodatků, příspěvkové organizace
název: Oblastní muzeum v Děčíně, příspěvková organizace
sídlo: Děčín, ulice České mládeže 1/31, PSČ 405 02, IČ: 00360210
11. **č. j. 244/2003**, ze dne 12. 3. 2003, ve znění změn a dodatků, příspěvkové organizace:
název: Oblastní muzeum v Mostě, příspěvková organizace
sídlo: Československé armády č. p. 1360, PSČ: 434 38, IČ: 00080730
12. **č. j. 245/2003** ze dne 12. 3. 2003, ve znění změn a dodatků, příspěvkové organizace
název: Oblastní muzeum v Chomutově, příspěvková organizace
sídlo: Chomutov, Palackého 86, PSČ 430 01, IČ: 00360571
13. **č. j. 248/2011** ze dne 21. 12. 2011, ve znění změn a dodatků, příspěvkové organizace:
název: Zámek Nový Hrad, příspěvková organizace
sídlo: Jimlín č. p. 220, PSČ: 440 01, IČ: 72557257

B) ukládá

Mgr. Radku Spálovi, vedoucímu odboru kultury a památkové péče, zabezpečit veškeré potřebné úkony k realizaci části A) dle příloh předloženého materiálu.

Termín: 18. 7. 2012

Usnesení č. 56/105R/2012

Změna závazného ukazatele - termínu ukončení realizace projektu v usnesení Zastupitelstva ÚK 28/29Z/2012 „Program na záchranu a obnovu kulturních památek Ústeckého kraje pro rok 2012“

Rada Ústeckého kraje po projednání

A) doporučuje

Zastupitelstvu Ústeckého kraje schválit změnu závazného ukazatele – termínu ukončení realizace projektu v Programu takto:

v části A) projekt č. 63 dokončení prací na zachování či obnově kulturní památky v termínu do 31.8.2012 mění na **projekt č. 63 dokončení prací na zachování či obnově kulturní památky v termínu do 31.12.2012**

B) ukládá

Bc. Janě Ryšánkové, člence Rady Ústeckého kraje, předložit doporučení dle části A) tohoto usnesení Zastupitelstvu Ústeckého kraje

Termín: 27. 6. 2012

Usnesení č. 57/105R/2012

Změna závazného ukazatele – finančního ukazatele spoluúčasti v usnesení Zastupitelstva ÚK 28/29Z/2012 „Program na záchranu a obnovu kulturních památek Ústeckého kraje pro rok 2012“

Rada Ústeckého kraje po projednání

A) doporučuje

Zastupitelstvu Ústeckého kraje schválit změnu závazného ukazatele – finančního ukazatele spoluúčasti projektů v Programu v usnesení č. 28/29Z/2012 Zastupitelstva Ústeckého kraje ze dne 18.4.2012 takto:

1. v části A) projekt č. 46 spoluúčast žadatele na nákladech na zachování či obnově kulturní památky ve výši min. 36,08% mění na **projekt č. 46 spoluúčast žadatele na nákladech na zachování či obnově kulturní památky ve výši min. 10,00%**
2. v části A) projekt č. 47 spoluúčast žadatele na nákladech na zachování či obnově kulturní památky ve výši min. 36,66% mění na **projekt č. 47 spoluúčast žadatele na nákladech na zachování či obnově kulturní památky ve výši min. 10,00%**

B) ukládá

Bc. Janě Ryšánkové, člence Rady Ústeckého kraje, předložit doporučení dle části A) tohoto usnesení Zastupitelstvu Ústeckého kraje

Termín: 27. 6. 2012

Usnesení č. 58/105R/2012

Změna závazného ukazatele – finančního ukazatele spoluúčasti v usnesení Zastupitelstva ÚK 29/29Z/2012 „Program na záchranu a obnovu drobných památek a architektury dotvářející kulturní krajinu Ústeckého kraje pro rok 2012“

Rada Ústeckého kraje po projednání

A) doporučuje

Zastupitelstvu Ústeckého kraje schválit změnu závazného ukazatele – finančního ukazatele spoluúčasti projektu v Programu v usnesení č. 29/29Z/2012 Zastupitelstva Ústeckého kraje ze dne 18.4.2012 takto:

- 1) v části A) projekt č. 45 spoluúčast žadatele na nákladech na nákladech projektu ve výši min. 73,33% mění na **projekt č. 45 spoluúčast žadatele na nákladech na nákladech projektu ve výši min. 40,00%**

B) ukládá

Bc. Janě Ryšánkové, člence Rady Ústeckého kraje, předložit doporučení dle části A) tohoto usnesení Zastupitelstvu Ústeckého kraje

Termín: 27. 6. 2012

Usnesení č. 59/105R/2012

Změna výše poskytnuté dotace – částky dotace v usnesení Zastupitelstva ÚK 28/29Z/2012 „Program na záchranu a obnovu kulturních památek Ústeckého kraje pro rok 2012“

Rada Ústeckého kraje po projednání

A) *doporučuje*

Zastupitelstvu Ústeckého kraje schválit změnu výše poskytnuté dotace – částky dotace projektu v Programu v usnesení č. 28/29Z/2012 Zastupitelstva Ústeckého kraje ze dne 18.4.2012 takto:

- 1) v části A) projekt č. 61, Obec Perštejn IČ: 00262072, dotace ve výši 200 000,- Kč mění na **projekt č. 61, Obec Perštejn, IČ: 00262072, dotace ve výši 145 511,- Kč**

B) *ukládá*

Bc. Janě Ryšánkové, člence Rady Ústeckého kraje, předložit doporučení dle části A) tohoto usnesení Zastupitelstvu Ústeckého kraje

Termín: 27. 6. 2012

Usnesení č. 60/105R/2012

Personální záležitosti příspěvkových organizací v oblasti sociální

Rada Ústeckého kraje po projednání

A) *stanoví*

v souladu s ustanovením § 59 odstavce 1 písmene i) zákona č. 129/2000 Sb., o krajích, ve znění pozdějších předpisů, a s ustanovením § 224 odst.2 písm. a) zákona č. 262/2006 Sb., zákoník práce, ve znění pozdějších předpisů, odměnu při dovršení životního jubilea panu Ing. Pavlu Malečkovi, řediteli Ústavu sociální péče Jiříkov, příspěvkové organizace, dle přílohy předloženého materiálu

B) *ukládá*

Ing. Petru Severovi, vedoucímu odboru sociálních věcí a zdravotnictví, zabezpečit veškeré potřebné úkony k úkonu části A) tohoto usnesení

Termín: 30. 6. 2012

Usnesení č. 61/105R/2012

Sloučení příspěvkových organizací zřizovaných Ústeckým krajem v oblasti sociální

Rada Ústeckého kraje po projednání

A) *bere na vědomí*

návrh na sloučení příspěvkových organizací Ústeckého kraje v oblasti sociální, a to Domova důchodců Teplice, příspěvková organizace, s příspěvkovou organizací Domov důchodců Dubí, příspěvková organizace

B) *doporučuje*

Zastupitelstvu Ústeckého kraje rozhodnout v souladu s § 27 zákona č. 250/2000 Sb., o rozpočtových pravidlech územních rozpočtů, ve znění pozdějších předpisů, o sloučení příspěvkových organizací Ústeckého kraje v oblasti sociální:

příspěvkové organizace

název: Domov důchodců Teplice, příspěvková organizace

sídlo: Teplice, U Nových lázní 8, PSČ 415 01

IČ: 63787814

s příspěvkovou organizací

název: Domov důchodců Dubí, příspěvková organizace
sídlo: Dubí, Na Výšině 494, PSČ 417 01
IČ: 63787849
a to dnem 1. 1. 2013

Majetek, práva a závazky zanikající organizace Domov důchodců Teplice, příspěvková organizace, přecházejí na přejímající příspěvkovou organizaci Domov důchodců Dubí, příspěvková organizace.

C) ukládá

1. Ing. Petru Severovi, vedoucímu odboru sociálních věcí a zdravotnictví, ve spolupráci s panem PhDr. Mgr. Jaroslavem Zemanem, ředitelem příspěvkové organizace Domov důchodců Dubí, příspěvková organizace, zajistit veškeré potřebné úkony spojené se sloučením příspěvkové organizace Domov důchodců Teplice, příspěvková organizace, s příspěvkovou organizací Domov důchodců Dubí, příspěvková organizace, dle bodu B) tohoto usnesení

Termín: 31. 12. 2012

2. Bc. Janě Ryšánkové, člence Rady Ústeckého kraje, předložit Zastupitelstvu Ústeckého kraje návrh dle bodu B) tohoto usnesení

Termín: 30. 6. 2012

Usnesení č. 62/105R/2012

Výroční zprávy o činnosti příspěvkových organizací v oblasti sociální za rok 2011

Rada Ústeckého kraje po projednání

b e r e n a v ě d o m í

předložené výroční zprávy o činnosti a hospodaření příspěvkových organizací v oblasti sociální za rok 2011.

Usnesení č. 63/105R/2012

Dotační program Podpora sociálních služeb a aktivit zaměřených na podporu rodiny 2013 – vyhlášení

Rada Ústeckého kraje po projednání

A) doporučuje

Zastupitelstvu Ústeckého kraje

1. rozhodnout o vyhlášení dotačního programu Podpora sociálních služeb a aktivit zaměřených na podporu rodiny 2013 v souladu s přílohou č. 21 tohoto usnesení.
2. uložit Ing. Petru Severovi, vedoucímu odboru sociálních věcí a zdravotnictví
 - a) zajistit zveřejnění dotačního programu Podpora sociálních služeb a aktivit zaměřených na podporu rodiny 2013 v souladu se Zásadami pro poskytování finančních prostředků z rozpočtu Ústeckého kraje v termínu do 13. července 2012.
 - b) předložit Komisi sociální Rady Ústeckého kraje vyhodnocení žádostí o dotaci v programu Podpora sociálních služeb a aktivit zaměřených na podporu rodiny 2013 včetně návrhu na dotace jednotlivým žadatelům v termínu do 1. října 2012.

B) ukládá

Bc. Janě Ryšánkové, člence Rady Ústeckého kraje, předložit tento materiál na nejbližším jednání Zastupitelstva Ústeckého kraje.

Termín: 27. 6. 2012

Usnesení č. 64/105R/2012

Uzavření podlicenční smlouvy s Ministerstvem práce a sociálních věcí ČR

Rada Ústeckého kraje po projednání

A) *rozhodla*

o uzavření podlicenční smlouvy s Českou republikou - Ministerstvem práce a sociálních věcí dle přílohy č. 22 tohoto usnesení,

B) *ukládá*

Ing. Petru Severovi, vedoucímu odboru sociálních věcí a zdravotnictví, připravit podlicenční smlouvu dle přílohy č. 22 tohoto usnesení k podpisu hejtmankou kraje a předat ji Ministerstvu práce a sociálních věcí ČR.

Termín: 31. 10. 2012

Usnesení č. 65/105R/2012

Vyhodnocení zadávacího řízení veřejné zakázky na služby s názvem „Zajištění odborné podpory transformace služeb pobytových zařízení sociální péče“ část I. Podpora transformace Domova sociální péče Skalice a aktivity pro zařízení přímo nezapojená do projektu formou zjednodušeného podlimitního řízení

Rada Ústeckého kraje po projednání

A) *bere na vědomí*

1. Protokol o otevírání obálek s nabídkami na plnění veřejné zakázky na služby s názvem „Zajištění odborné podpory transformace služeb pobytových zařízení sociální péče – Podpora transformace Domova sociální péče Skalice a aktivity pro zařízení přímo nezapojená do projektu“, dle přílohy tohoto materiálu
2. Protokol o posouzení kvalifikace na plnění veřejné zakázky na služby s názvem „Zajištění odborné podpory transformace služeb pobytových zařízení sociální péče – Podpora transformace Domova sociální péče Skalice a aktivity pro zařízení přímo nezapojená do projektu“, dle přílohy tohoto materiálu
3. Zprávu o posouzení a hodnocení nabídek č. 1 na plnění veřejné zakázky na služby s názvem „Zajištění odborné podpory transformace služeb pobytových zařízení sociální péče – Podpora transformace Domova sociální péče Skalice a aktivity pro zařízení přímo nezapojená do projektu“, dle přílohy tohoto materiálu
4. Zprávu o posouzení a hodnocení nabídek č. 2 na plnění veřejné zakázky na služby s názvem „Zajištění odborné podpory transformace služeb pobytových zařízení sociální péče – Podpora transformace Domova sociální péče Skalice a aktivity pro zařízení přímo nezapojená do projektu“, dle přílohy tohoto materiálu

B) *rozhodla*

- podle ustanovení § 81 odst. 1 písm. b) zákona o výběru nejvýhodnější nabídky uchazeče a o přidělení části veřejné zakázky tomuto uchazeči **Sociální agentura, o. s., Velká Hradební 484/2, 400 01 Ústí nad Labem, IČO: 26540495** za podmínek uvedených v jeho nabídce, a to:

Nabídková cena bez DPH:	849.330,00 Kč
--------------------------------	----------------------

Nabídková cena s DPH:	1.019.196,00 Kč
-----------------------	-----------------

C) ukládá

1. Janě Vaňhové, hejtmance Ústeckého kraje, učinit veškeré další úkony zadavatele uzavřít a podepsat smlouvu s vybraným uchazečem.

Termín: 31. 7. 2012

2. Ing. Petru Severovi, vedoucímu odboru sociálních věcí a zdravotnictví zabezpečit všechny potřebné úkony této veřejné zakázky, zejména připravit k uzavření smlouvu na plnění veřejné zakázky s vybraným uchazečem a předložit ji k podpisu zadavateli.

Termín: 31. 7. 2012

Usnesení č. 66/105R/2012

Vyhodnocení zadávacího řízení veřejné zakázky na služby s názvem „Zajištění odborné podpory transformace služeb pobytových zařízení sociální péče - Domov pro osoby se zdravotním postižením Severní Terasa“ formou jednacího řízení bez uveřejnění

Rada Ústeckého kraje po projednání

A) bere na vědomí

1. Protokol o otevírání obálek s nabídkami na plnění veřejné zakázky na služby s názvem „Zajištění odborné podpory transformace služeb pobytových zařízení sociální péče - Domov pro osoby se zdravotním postižením Severní Terasa“, dle přílohy tohoto materiálu
2. Protokol o posouzení kvalifikace č. 1 na plnění veřejné zakázky na služby s názvem „Zajištění odborné podpory transformace služeb pobytových zařízení sociální péče - Domov pro osoby se zdravotním postižením Severní Terasa“, dle přílohy tohoto materiálu
3. Protokol o posouzení kvalifikace č. 2 na plnění veřejné zakázky na služby s názvem „Zajištění odborné podpory transformace služeb pobytových zařízení sociální péče - Domov pro osoby se zdravotním postižením Severní Terasa“, dle přílohy tohoto materiálu
4. Zprávu o posouzení a hodnocení nabídek na plnění veřejné zakázky na služby s názvem „Zajištění odborné podpory transformace služeb pobytových zařízení sociální péče - Domov pro osoby se zdravotním postižením Severní Terasa“, dle přílohy tohoto materiálu

B) rozhodla

- podle ustanovení § 81 odst. 1 písm. b) zákona o výběru nejvýhodnější nabídky uchazeče a o přidělení části veřejné zakázky tomuto uchazeči **3P Consulting, s. r. o., Římská 12, 120 00 Praha 2-Vinohrady, IČ: 28198395** za podmínek uvedených v jeho nabídce, a to:

Nabídková cena bez DPH:	1.114.000,00 Kč
Nabídková cena s DPH:	1.336.800,00 Kč

C) ukládá

1. Janě Vaňhové, hejtmance Ústeckého kraje, učinit veškeré další úkony zadavatele uzavřít a podepsat smlouvu s vybraným uchazečem.

Termín: 31. 7. 2012

- Ing. Petru Severovi, vedoucímu odboru sociálních věcí a zdravotnictví zabezpečit všechny potřebné úkony této veřejné zakázky, zejména připravit k uzavření smlouvy na plnění veřejné zakázky s vybraným uchazečem a předložit ji k podpisu zadavateli.

Termín: 31. 7. 2012

Usnesení č. 67/105R/2012

Vyhodnocení zadávacího řízení veřejné zakázky na služby s názvem „Zajištění odborné podpory transformace služeb pobytových zařízení sociální péče - Služby pro osoby se zdravotním postižením - úsek Březová a Služby pro osoby se zdravotním postižením - úsek Boletice Centra sociálních služeb Děčín“ formou jednacího řízení bez uveřejnění

Rada Ústeckého kraje po projednání

A) bere na vědomí

- Protokol o otevírání obálek s nabídkami na plnění veřejné zakázky na služby s názvem „Zajištění odborné podpory transformace služeb pobytových zařízení sociální péče - Služby pro osoby se zdravotním postižením - úsek Březová a Služby pro osoby se zdravotním postižením - úsek Boletice Centra sociálních služeb Děčín“, dle přílohy tohoto materiálu
- Protokol o posouzení kvalifikace č. 1 na plnění veřejné zakázky na služby s názvem „Zajištění odborné podpory transformace služeb pobytových zařízení sociální péče - Služby pro osoby se zdravotním postižením - úsek Březová a Služby pro osoby se zdravotním postižením - úsek Boletice Centra sociálních služeb Děčín“, dle přílohy tohoto materiálu
- Protokol o posouzení kvalifikace č. 2 na plnění veřejné zakázky na služby s názvem „Zajištění odborné podpory transformace služeb pobytových zařízení sociální péče - Služby pro osoby se zdravotním postižením - úsek Březová a Služby pro osoby se zdravotním postižením - úsek Boletice Centra sociálních služeb Děčín“, dle přílohy tohoto materiálu
- Zprávu o posouzení a hodnocení nabídek na plnění veřejné zakázky na služby s názvem „Zajištění odborné podpory transformace služeb pobytových zařízení sociální péče - Služby pro osoby se zdravotním postižením - úsek Březová a Služby pro osoby se zdravotním postižením - úsek Boletice Centra sociálních služeb Děčín“, dle přílohy tohoto materiálu

B) rozhodla

- podle ustanovení § 81 odst. 1 písm. b) zákona o výběru nejvýhodnější nabídky uchazeče a o přidělení části veřejné zakázky tomuto uchazeči **PROUTEK o. s., Plasná 3, 378 21 Kardašova Řečice, IČ: 70805831** za podmínek uvedených v jeho nabídce, a to:

Nabídková cena bez DPH:	838.000,00 Kč
Nabídková cena s DPH:	1.005.600,00 Kč

C) ukládá

- Janě Vaňhové, hejtmance Ústeckého kraje, učinit veškeré další úkony zadavatele uzavřít a podepsat smlouvu s vybraným uchazečem.
Termín: 31. 7. 2012
- Ing. Petru Severovi, vedoucímu odboru sociálních věcí a zdravotnictví zabezpečit všechny potřebné úkony této veřejné zakázky, zejména připravit k uzavření smlouvy na plnění veřejné zakázky s vybraným uchazečem a předložit ji k podpisu zadavateli.

Termín: 31. 7. 2012

Usnesení č. 68/105R/2012

Vyhodnocení zadávacího řízení veřejné zakázky na služby s názvem „Zajištění odborné podpory transformace služeb pobytových zařízení sociální péče - Domov se zvláštním režimem Oblastní charity Česká Kamenice“ formou jednacího řízení bez uveřejnění

Rada Ústeckého kraje po projednání

A) bere na vědomí

Protokol o otevírání obálek s nabídkami na plnění veřejné zakázky na služby s názvem „Zajištění odborné podpory transformace služeb pobytových zařízení sociální péče - Domov se zvláštním režimem Oblastní charity Česká Kamenice“, dle přílohy tohoto materiálu

B) rozhodla

- Zrušit veřejnou zakázku na služby s názvem „Zajištění odborné podpory transformace služeb pobytových zařízení sociální péče - Domov se zvláštním režimem Oblastní charity Česká Kamenice“ dle § 84 odst. 1 písm. e) zákona, když byla podána pouze jedna nabídka.

C) ukládá

1. Janě Vaňhové, hejtmance Ústeckého kraje, učinit veškeré další úkony zadavatele spojené se zrušením veřejné zakázky, zadávané v jednacím řízení bez uveřejnění.

Termín: 15. 7. 2012

2. Ing. Petru Severovi, vedoucímu odboru sociálních věcí a zdravotnictví, zabezpečit přípravu všech dokumentů, nezbytných pro zrušení veřejné zakázky, zadávané v jednacím řízení bez uveřejnění.

Termín: 15. 7. 2012

Usnesení č. 69/105R/2012

Platové výměry ředitelů škol a školských zařízení zřizovaných Ústeckým krajem

Rada Ústeckého kraje po projednání

A) stanoví

dle ust. § 59 odst. 1 písm. i) zákona č. 129/2000 Sb., o krajích (krajské zřízení), ve znění pozdějších předpisů, v souladu se zákonem č. 262/2006 Sb., zákoník práce, ve znění pozdějších předpisů a s nařízením vlády č. 564/2006 Sb., o platových poměrech zaměstnanců ve veřejných službách a správě, ve znění pozdějších předpisů

Ing. Alfrédovi Dytrtovi, řediteli Gymnázia, Ústí nad Labem, Jateční 22, příspěvkové organizace, **plat od 1. 8. 2012** (platový výměr č. **3083**)

Ing. Romanovi Jirešovi, řediteli Obchodní akademie a jazykové školy s právem státní jazykové zkoušky, Ústí nad Labem, příspěvkové organizace, **plat od 1. 8. 2012** (platový výměr č. **3084**)

Mgr. Pavlu Caitamlovi, řediteli Střední školy a Základní školy, Trmice, příspěvkové organizace, **plat od 1. 8. 2012** (platový výměr č. **3085**)

PaedDr. Milanovi Riegrovi, řediteli Gymnázia Václava Hlavatého, Louny, Poděbradova 661, příspěvkové organizace, **plat od 1. 8. 2012** (platový výměr č. **3095**)

PaedDr. Bc. Miroslavu Řebíčkovi, řediteli Gymnázia, Žatec, Studentská 1075, příspěvkové organizace, **plat od 1. 8. 2012** (platový výměr č. **3096**)

Mgr. Jiřímu Nekudovi, řediteli Hotelové školy, Obchodní akademie a Střední průmyslové školy, Teplice, Benešovo náměstí 1, příspěvkové organizace **plat od 1. 8. 2012** (platový výměr č. 3097)

Mgr. Bc. Zdeňkovi Peškovi, řediteli Střední školy obchodu a služeb, Teplice, příspěvkové organizace, **plat od 1. 8. 2012** (platový výměr č. 3098)

RNDr. Janě Adamcové, ředitelce Vyšší odborné školy ekonomické, sociální a zdravotnické, Obchodní akademie, Střední pedagogické školy a Střední zdravotnické školy, Most, **plat od 1. 8. 2012** (platový výměr č. 3099)

PaedDr. Zdeňkovi Hrdinovi, řediteli Střední průmyslové školy stavební a Obchodní akademie, Kadaň, Komenského 562, **plat od 1. 8. 2012** (platový výměr č. 3100)

Ing. Jiřímu Markovi, řediteli Střední odborné školy služeb a Středního odborného učiliště, Kadaň, 5. května 680, příspěvkové organizace **plat od 1. 8. 2012** (platový výměr č. 3101)

PaedDr. Milanovi Vostřemu, řediteli Dětského domova a Školní jídelny, Tisá 280, příspěvkové organizace, **plat od 1. 8. 2012** (platový výměr č. 3102)

Mgr. Alexandrovi Bednářovi, řediteli Logopedické základní školy, Měcholupy 1, příspěvkové organizace, **plat od 1. 8. 2012** (platový výměr č. 3103)

Mgr. Bc. Dagmar Kellnerové ředitelce Speciální základní školy a Mateřské školy, Teplice, U Červeného kostela 110, příspěvkové organizace, **plat od 1. 8. 2012** (platový výměr č. 3104)

Mgr. Blance Stádníkové, ředitelce Dětského domova, Základní školy a Střední školy, Duchcov, příspěvkové organizace, **plat od 1. 8. 2012** (platový výměr č. 3105)

Mgr. Bc. Vandě Korandové ředitelce Speciální základní školy a Speciální mateřské školy, Teplice, Trnovanská 1331, příspěvkové organizace, **plat od 1. 8. 2012** (platový výměr č. 3106)

PhDr. Mgr. Haně Ajmové, ředitelce Základní školy profesora Zdeňka Matějčka, Most, Zdeňka Štěpánka 340, příspěvkové organizace, **plat od 1. 8. 2012** (platový výměr č. 3107)

Ing. Bc. Marcele Stütz, ředitelce Dětského domova a Školní jídelny, Most, K. H. Borovského 1146, příspěvkové organizace, **plat od 1. 8. 2012** (platový výměr č. 3108)

Mgr. Bc. Romanovi Stružinskému, řediteli Speciální základní školy a Speciální mateřské školy, Děčín, příspěvkové organizace, **plat od 1. 8. 2012** (platový výměr č. 3109)

Mgr. Bc. Monice Kadlecové, ředitelce Speciální základní školy a Praktické školy, Šluknov, Tyršova 710, příspěvkové organizace, **plat od 1. 8. 2012** (platový výměr č. 3110)

Mgr. Bc. Evě Franzové, ředitelce Speciální základní školy, Česká Kamenice, Jakubské nám. 113, příspěvkové organizace, **plat od 1. 8. 2012** (platový výměr č. 3111)

Mgr. Jaroslavu Červinkovi, řediteli Speciální základní školy a Mateřské školy, Varnsdorf, T. G. Masaryka 1804, příspěvkové organizace, **plat od 1. 8. 2012** (platový výměr č. 3112)

Mgr. Vladimírovi Slavíkovi, řediteli Základní školy praktické, Ústěk, 1. máje 59, příspěvkové organizace, **plat od 1. 8. 2012** (platový výměr č. 3113)

Bc. Věře Matoušové, ředitelce Domu dětí a mládeže, Žatec, Obránců míru 638, příspěvkové organizace, **plat od 1. 8. 2012** (platový výměr č. 3114)

Jiřině Němcové, ředitelce Základní umělecké školy, Teplice, Chelčického 4, příspěvkové organizace, **plat od 1. 8. 2012** (platový výměr č. 3115)

Mgr. Milanovi Márcovi, řediteli Domu dětí a mládeže, Chomutov, Jiráskova 4140, příspěvkové organizace, **plat od 1. 8. 2012** (platový výměr č. 3116)

Jarmile Šenové, ředitelce Základní umělecké školy, Varnsdorf, Národní 512, příspěvkové organizace, **plat od 1. 8. 2012** (platový výměr č. **3117**)

Mgr. Pavlovi Kacafírkovi, řediteli Základní umělecké školy, Rumburk, Růžová 3/1416, příspěvkové organizace, **plat od 1. 8. 2012** (platový výměr č. **3118**)

Heleně Švábové, ředitelce Domu dětí a mládeže, Rumburk, U stadionu 1133, příspěvkové organizace, **plat od 1. 8. 2012** (platový výměr č. **3119**)

Ing. Bc. Janě Vackové, ředitelce Vyšší odborné školy a Střední průmyslové školy stavební, Děčín I, Čs. armády 10, příspěvkové organizace, **plat od 1. 7. 2012** (platový výměr č. **3081**)

Ing. Evě Klímové, ředitelce Obchodní akademie a Střední odborné školy zemědělské a ekologické, Žatec, příspěvkové organizace, **plat od 1. 7. 2012** (platový výměr č. **3082**)

B) ukládá

Ing. Štěpánu Haraštovi, vedoucímu odboru školství, mládeže a tělovýchovy, zabezpečit veškeré potřebné úkony k realizaci části A) tohoto usnesení dle přílohy předloženého materiálu.

Termín: 31. 7. 2012

Usnesení č. 70/105R/2012

Odměna ředitele školy zřizované Ústeckým krajem

Rada Ústeckého kraje po projednání

A) stanoví

dle ust. § 59 odst. 1 písm. i) zákona č. 129/2000 Sb., o krajích (krajské zřízení), ve znění pozdějších předpisů a v souladu s ust. § 224 odst. 2 písm. a) zákona č. 262/2006 Sb., zákoník práce, ve znění pozdějších předpisů, odměnu **Václavu Drexlerovi**, řediteli Základní školy při Dětské psychiatrické léčebně, Louny, příspěvkové organizace **č. O/1**

B) ukládá

Ing. Štěpánu Haraštovi, vedoucímu odboru školství, mládeže a tělovýchovy, zabezpečit veškeré potřebné úkony k realizaci části A) tohoto usnesení dle přílohy předloženého materiálu.

Termín: 31. 7. 2012

Usnesení č. 71/105R/2012

Změny zřizovacích listin příspěvkových organizací Ústeckého kraje – oblast školství

Rada Ústeckého kraje po projednání

A) rozhodla

o změně zřizovací listiny příspěvkové organizace dle ust. § 59 odst. 1 písm. i) zákona č. 129/2000 Sb., o krajích (krajské zřízení), ve znění pozdějších předpisů

- 1. č.j. 36/2001**, ze dne 20.6.2001, ve znění změn a dodatků, příspěvkové organizace
název: Obchodní akademie a Střední odborná škola zemědělská a ekologická, Žatec, příspěvková organizace, IČ: 61357294, sídlo: Žatec, Studentská 1354, PSČ: 438 01
dodatkem č. 25 ke zřizovací listině s účinností od 13.6.2012
- 2. č.j. 84/2001**, ze dne 5.9.2001, ve znění změn a dodatků, příspěvkové organizace
název: Střední škola technická, Most, příspěvková organizace, IČ: 00125423, sídlo: Most, Dělnická 21, PSČ: 434 01
dodatkem č. 33 ke zřizovací listině s účinností od 13.6.2012
- 3. č.j. 140/2001**, ze dne 28.11.2001, ve znění změn a dodatků, příspěvkové organizace
název: Vyšší odborná škola a Střední škola, Varnsdorf, příspěvková organizace, IČ: 18383874, sídlo: Varnsdorf, Bratislavská 2166, PSČ: 407 47

dodatkem č. 30 ke zřizovací listině s účinností od 1.9.2012

4. **č.j. 165/2001**, ze dne 28.11.2001, ve znění změn a dodatků, příspěvkové organizace
název: Dětský domov "Země dětí" a Školní jídelna, Česká Kamenice, Komenského 491,
příspěvková organizace, IČ: 00412058, sídlo: Česká Kamenice, Komenského 491, PSČ: 407
21

dodatkem č. 19 ke zřizovací listině s účinností od 13.6.2012

B) ukládá

Ing. Štěpánu Haraštovi, vedoucímu odboru školství, mládeže a tělovýchovy, zabezpečit
veškeré potřebné úkony k realizaci tohoto usnesení v části A).

Termín: 10. 7. 2012

Usnesení č. 72/105R/2012

Stipendijní program Ústeckého kraje - 9. ročník 2012 - 2013

Rada Ústeckého kraje po projednání

A) stanoví

v souladu s článkem I. bod 10. Stipendijního programu Ústeckého kraje pro akademický rok
2012 – 2013 počet **jedno sto nově zařazených žadatelů** do Stipendijního programu
Ústeckého kraje,

B) ukládá

Ing. Štěpánu Haraštovi, vedoucímu odboru školství, mládeže a tělovýchovy, zabezpečit
veškeré potřebné úkony k realizaci části A) tohoto usnesení.

Termín: 31. 12. 2012

Usnesení č. 73/105R/2012

Školské rady

Rada Ústeckého kraje po projednání

A) bere na vědomí

1. ukončení tříletého funkčního období člena školské rady jmenovaného za zřizovatele, a to
v souladu s ust. § 167 odst. 6 zákona č. 561/2004 Sb., o předškolním, základním, středním,
vyšším odborném a jiném vzdělávání (školský zákon), ve znění pozdějších předpisů,
následovně:

Školská rada Střední školy obchodu a služeb, Teplice

██████████, nar. ██████████, bytem: ██████████

ke dni **31. 7. 2012**

2. vzdání se funkce člena školské rady jmenovaného za zřizovatele, a to v souladu s ust. §
167 odst. 9 písm. a) zákona č. 561/2004 Sb., o předškolním, základním, středním, vyšším
odborném a jiném vzdělávání (školský zákon), ve znění pozdějších předpisů, následovně:

Školská rada Střední průmyslové školy stavební a Obchodní akademie, Kadaň,
Komenského 562

██████████ nar. ██████████ bytem: ██████████

ke dni **31. 5. 2012**

B) jmenuje

dle ust. § 59 odst. 1 písm. n) zákona č.129/2000 Sb., o krajích (krajské zařízení), ve znění
pozdějších předpisů a v souladu s ust. § 167 odst. 2 zákona č. 561/2004 Sb., o předškolním,
základním, středním, vyšším odborném a jiném vzdělávání (školský zákon), ve znění
pozdějších předpisů, **členy školských rad**, následovně:

1. Školská rada Střední školy obchodu a služeb, Teplice

██████████, nar. ██████████, bytem: ██████████

s účinností od **1. 8. 2012**

2. Školská rada Střední průmyslové školy stavební a Obchodní akademie, Kadaň, Komenského 562

██████████, nar. ██████████, bytem: ██████████

s účinností od **13. 6. 2012**

C) ukládá

Ing. Štěpánu Haraštovi, vedoucímu odboru školství, mládeže a tělovýchovy, zabezpečit veškeré potřebné úkony k realizaci části B) tohoto usnesení.

Termín: 4. 7. 2012

Usnesení č. 74/105R/2012

Personální záležitosti ředitelů škol a školských zařízení zřizovaných Ústeckým krajem – jmenování ředitelů na základě výsledků konkursního řízení

Rada Ústeckého kraje po projednání

A) jmenuje

dle ust. § 59 odst. 1 písm. i) zákona č. 129/2000 Sb., o krajích (krajské zřízení), ve znění pozdějších předpisů a v souladu s ust. § 166 odst. 2 zákona č. 561/2004 Sb., o předškolním, základním, středním, vyšším odborném a jiném vzdělávání (školský zákon), ve znění pozdějších předpisů,

10. **Ing. Bc. Petra Jakubce** ředitelem Vyšší odborné školy a Střední školy, Varnsdorf, příspěvkové organizace, IČ: 18383874, **na dobu 6 let s účinností od 1. 8. 2012,**

B) potvrzuje, že

nadále platí usnesení RÚK č. 27/2R/2008, ze dne 10. 12. 2008, kterým byla vzata na vědomí předložená informace o zvolení Ing. Petra Jakubce do veřejné funkce uvolněného člena Rady Ústeckého kraje a s tím související poskytnutí pracovního volna dle platných právních předpisů, v nezbytně nutném rozsahu Ing. Petru Jakubcovi, řediteli příspěvkové organizace Ústeckého kraje, Střední škola služeb a cestovního ruchu, Varnsdorf, Bratislavská 2166, příspěvková organizace, od 26. 11. 2008 k výkonu této veřejné funkce.

C) ukládá

Ing. Štěpánu Haraštovi, vedoucímu odboru školství, mládeže a tělovýchovy, zabezpečit veškeré potřebné úkony k realizaci části A) tohoto usnesení.

Termín: 31. 7. 2012

Usnesení č. 75/105R/2012

Personální záležitosti ředitelů škol a školských zařízení zřizovaných Ústeckým krajem – jmenování ředitelů na základě výsledků konkursního řízení

Rada Ústeckého kraje po projednání

A) jmenuje

dle ust. § 59 odst. 1 písm. i) zákona č. 129/2000 Sb., o krajích (krajské zřízení), ve znění pozdějších předpisů a v souladu s ust. § 166 odst. 2 zákona č. 561/2004 Sb., o předškolním, základním, středním, vyšším odborném a jiném vzdělávání (školský zákon), ve znění pozdějších předpisů,

1. **Ing. Mgr. Bc. Michala Šidáka** ředitelem Gymnázia a Střední odborné školy dr. Václava Šmejkal, Ústí nad Labem, příspěvkové organizace, IČ: 44555512, **na dobu 6 let s účinností od 1. 8. 2012,**

2. **RNDr. Zdeňka Bergmana** ředitelem Gymnázia, Teplice, Čs. dobrovolců 11, příspěvkové organizace, IČ: 61515451, **na dobu 6 let s účinností od 1. 8. 2012,**
3. **PaedDr. Hanu Praženicovou** ředitelkou Střední školy gastronomie a služeb, Most, Jana Palacha 711, příspěvkové organizace, IČ: 00524905, **na dobu 6 let s účinností od 1. 8. 2012,**
4. **Mgr. Václava Lešanovského** ředitelem Gymnázia Děčín, příspěvkové organizace, IČ: 47274620, **na dobu 6 let s účinností od 1. 8. 2012,**
5. **Ing. Libora Kunteho, Ph.D.** ředitelem Střední školy zahradnické a zemědělské Antonína Emanuela Komerse, Děčín-Libverda, příspěvkové organizace, IČ: 47274654, **na dobu 6 let s účinností od 1. 8. 2012,**
6. **Mgr. Marka Buška** ředitelem Gymnázia, Lovosice, Sady pionýrů 600, příspěvkové organizace, IČ: 46773720, **na dobu 6 let s účinností od 1. 8. 2012,**
7. **Ing. Otu Samsonyho** ředitelem Střední školy stavební, Teplice, příspěvkové organizace, IČ: 00497088, **na dobu 6 let s účinností od 1. 8. 2012,**
8. **Mgr. Jana Mareše** ředitelem Střední školy energetické a stavební, Chomutov, Na Průhoně 4800, příspěvkové organizace, IČ: 41324641, **na dobu 6 let s účinností od 1. 8. 2012,**
9. **Ing. Jiřího Petráška** ředitelem Evropské obchodní akademie, Děčín I, Komenského náměstí 2, příspěvkové organizace, IČ: 47274611, **na dobu 6 let s účinností od 1. 8. 2012,**
11. **Mgr. Zdeňka Volfa** ředitelem Střední zdravotnické školy, Děčín, Čsl. mládeže 5/9, příspěvkové organizace, IČ: 00673781, **na dobu 6 let s účinností od 1. 8. 2012,**
12. **Mgr. Milan Soukupa** ředitelem Střední školy řemesel a služeb, Děčín IV, Ruská 147, příspěvkové organizace, IČ: 00556807, **na dobu 6 let s účinností od 1. 8. 2012,**
13. **PaedDr. Bc. Svatopluka Kubeše** ředitelem Střední odborné školy mediální grafiky a polygrafie, Rumburk, příspěvkové organizace, IČ: 00497029, **na dobu 6 let s účinností od 1. 8. 2012,**
14. **PhDr. Mgr. Jiřího Konvalinku** ředitelem Vyšší odborné školy obalové techniky a Střední školy, Štětí, Kostelní 134, příspěvkové organizace, IČ: 46773509, **na dobu 6 let s účinností od 1. 8. 2012,**
15. **Ing. Josefa Nehybu** ředitelem Vyšší odborné školy a Střední odborné školy, Roudnice nad Labem, Špindlerova 690, příspěvkové organizace, IČ: 46773762, **na dobu 6 let s účinností od 1. 8. 2012,**
16. **Mgr. Bc. Helenu Vsetečkovou** ředitelkou Střední odborné školy a Středního odborného učiliště, Roudnice nad Labem, Neklanova 1806, příspěvkové organizace, IČ: 69411263, **na dobu 6 let s účinností od 1. 8. 2012,**
17. **Ing. Josefa Nehybu** ředitelem Školního statku, Roudnice nad Labem, Vědomice 37, příspěvkové organizace, IČ: 00081701, **na dobu 6 let s účinností od 1. 8. 2012,**
18. **RNDr. Janu Gottfriedovou** ředitelkou Základní školy při Dětské psychiatrické léčebně, Louny, příspěvkové organizace, IČ: 70841543, **na dobu 6 let s účinností od 1. 8. 2012,**
19. **Mgr. Radovana Konečného** ředitelem Dětského domova a Školní jídelny, Krupka, Libušín 151, příspěvkové organizace, IČ: 61515884, **na dobu 6 let s účinností od 1. 8. 2012,**
20. **Bc. Libuši Houdovou** ředitelkou Dětského domova, Vysoká Pec 145, příspěvkové organizace, IČ: 61345717, **na dobu 6 let s účinností od 1. 8. 2012,**

21. **Mgr. Bc. Vladimíra Šamšu** ředitelem Speciální základní školy, Rumburk, Dobrovského nám. 378/12, příspěvkové organizace, IČ: 47274409, **na dobu 6 let s účinností od 1. 8. 2012,**
22. **Mgr. Jana Preisse** ředitelem Základní školy speciální, Základní školy praktické a Praktické školy, Litoměřice, Šaldova 6, příspěvkové organizace, IČ: 62770233, **na dobu 6 let s účinností od 1. 8. 2012,**
23. **PaedDr. Jitku Krausovou** ředitelkou Základní školy praktické, Libochovice, Komenského 299, příspěvkové organizace, IČ: 70840024, **na dobu 6 let s účinností od 1. 8. 2012,**
24. **Mgr. Hanu Moravcovou** ředitelkou Speciální základní školy, Štětí, Ostrovní 300, příspěvkové organizace, IČ: 46773282, **na dobu 6 let s účinností od 1. 8. 2012,**
25. **Bc. Radku Badínkovou** ředitelkou Dětského domova a Školní jídelny, Litoměřice, Čelakovského 8, příspěvkové organizace, IČ: 62769651, **na dobu 6 let s účinností od 1. 8. 2012,**
26. **Mgr. Bc. Ivanu Pettrichovou** ředitelkou Dětského domova, Základní školy praktické, Praktické školy a Školní jídelny, Dlažkovice 1, příspěvkové organizace, IČ: 46773690, **na dobu 6 let s účinností od 1. 8. 2012,**
27. **Bc. Reginu Krausovou** ředitelkou Mateřské školy speciální, Ústí nad Labem, Malátova 12, příspěvkové organizace, IČ: 70229422, **na dobu 6 let s účinností od 1. 8. 2012,**
28. **Aleše Percha** ředitelem Domu dětí a mládeže, Teplice, Masarykova 70, příspěvkové organizace, IČ: 46071253, **na dobu 6 let s účinností od 1. 8. 2012,**
29. **Mgr. Evu Hrbáčkovou** ředitelkou Domu dětí a mládeže "Sluníčko", Duchcov, Družby 1006, příspěvkové organizace, IČ: 46071245, **na dobu 6 let s účinností od 1. 8. 2012,**

B) potvrzuje, že

nadále platí usnesení RÚK č. 47/65R/2010, ze dne 8. 12. 2010, kterým byla vzata na vědomí předložená informace o zvolení Mgr. Jana Mareše do veřejné funkce primátora statutárního města Chomutov a s tím související poskytnutí pracovního volna dle platných právních předpisů, v nezbytně nutném rozsahu Mgr. Janu Marešovi, řediteli Střední školy energetické a stavební, Chomutov, Na Průhoně 4800, příspěvkové organizace, od 22. 11. 2010 k výkonu této veřejné funkce,

C) ukládá

Ing. Štěpánu Harašтови, vedoucímu odboru školství, mládeže a tělovýchovy, zabezpečit veškeré potřebné úkony k realizaci části A) tohoto usnesení.

Termín: 31. 7. 2012

Usnesení č. 76/105R/2012

Střední zdravotnická škola a Obchodní akademie, Rumburk, příspěvková organizace – personální záležitosti

Rada Ústeckého kraje po projednání

A) jmenuje

dle ust. § 59 odst. 1 písm. i) zákona č. 129/2000 Sb., o krajích (krajské zřízení), ve znění pozdějších předpisů a v souladu s ust. § 166 odst. 2 zákona č. 561/2004 Sb., o předškolním, základním, středním, vyšším odborném a jiném vzdělávání (školský zákon), ve znění pozdějších předpisů, **Mgr. Ladislava Pokorného** ředitelem Střední zdravotnické školy a Obchodní akademie, Rumburk, příspěvkové organizace, IČ: 00673773, **na dobu 6 let s účinností od 1. 8. 2012.**

B) ukládá

Ing. Štěpánu Haraštovi, vedoucímu odboru školství, mládeže a tělovýchovy, zabezpečit veškeré potřebné úkony k realizaci části A) tohoto usnesení.

Termín: 31. 7. 2012

Usnesení č. 77/105R/2012

Střední škola technická a automobilní Chomutov, příspěvková organizace – personální záležitosti

Rada Ústeckého kraje po projednání

A) jmenuje

dle ust. § 59 odst. 1 písm. i) zákona č. 129/2000 Sb., o krajích (krajské zřízení), ve znění pozdějších předpisů a v souladu s ust. § 166 odst. 2 zákona č. 561/2004 Sb., o předškolním, základním, středním, vyšším odborném a jiném vzdělávání (školský zákon), ve znění pozdějších předpisů, **Ing. Václava Sailera** ředitelem Střední školy technické a automobilní Chomutov, příspěvkové organizace, IČ: 18383696, **na dobu 6 let s účinností od 1. 8. 2012.**

B) ukládá

Ing. Štěpánu Haraštovi, vedoucímu odboru školství, mládeže a tělovýchovy, zabezpečit veškeré potřebné úkony k realizaci části A) tohoto usnesení.

Termín: 31. 7. 2012

Usnesení č. 78/105R/2012

Střední škola lodní dopravy a technických řemesel, Děčín VI, příspěvková organizace – personální záležitosti

Rada Ústeckého kraje po projednání

A) jmenuje

dle ust. § 59 odst. 1 písm. i) zákona č. 129/2000 Sb., o krajích (krajské zřízení), ve znění pozdějších předpisů a v souladu s ust. § 166 odst. 2 zákona č. 561/2004 Sb., o předškolním, základním, středním, vyšším odborném a jiném vzdělávání (školský zákon), ve znění pozdějších předpisů, **Mgr. Bc. Janu Férovou** ředitelkou Střední školy lodní dopravy a technických řemesel, Děčín VI, příspěvkové organizace, IČ: 14450488, **na dobu 6 let s účinností od 1. 8. 2012.**

B) ukládá

Ing. Štěpánu Haraštovi, vedoucímu odboru školství, mládeže a tělovýchovy, zabezpečit veškeré potřebné úkony k realizaci části A) tohoto usnesení.

Termín: 31. 7. 2012

Usnesení č. 79/105R/2012

Střední pedagogická škola Johana Heinricha Pestalozziho, Litoměřice, Komenského 3, příspěvková organizace – personální záležitosti

Rada Ústeckého kraje po projednání

A) jmenuje

dle ust. § 59 odst. 1 písm. i) zákona č. 129/2000 Sb., o krajích (krajské zřízení), ve znění pozdějších předpisů a v souladu s ust. § 166 odst. 2 zákona č. 561/2004 Sb., o předškolním, základním, středním, vyšším odborném a jiném vzdělávání (školský zákon), ve znění pozdějších předpisů, **Bc. Pavlu Matějkovou** ředitelkou Střední pedagogické školy Johana Heinricha Pestalozziho, Litoměřice, Komenského 3, příspěvkové organizace, IČ: 46773495, **na dobu 6 let s účinností od 1. 8. 2012.**

B) ukládá

Ing. Štěpánu Haraštovi, vedoucímu odboru školství, mládeže a tělovýchovy, zabezpečit veškeré potřebné úkony k realizaci části A) tohoto usnesení.

Termín: 31. 7. 2012

Usnesení č. 80/105R/2012

Konzervatoř, Teplice, Českobratrská 15, příspěvková organizace – personální záležitosti

Rada Ústeckého kraje po projednání

A) jmenuje

dle ust. § 59 odst. 1 písm. i) zákona č. 129/2000 Sb., o krajích (krajské zřízení), ve znění pozdějších předpisů a v souladu s ust. § 166 odst. 2 zákona č. 561/2004 Sb., o předškolním, základním, středním, vyšším odborném a jiném vzdělávání (školský zákon), ve znění pozdějších předpisů, **Mgr. Milana Kubíka** ředitelem Konzervatoře, Teplice, Českobratrská 15, příspěvkové organizace, IČ: 61515779, **na dobu 6 let s účinností od 1. 8. 2012.**

B) ukládá

Ing. Štěpánu Haraštovi, vedoucímu odboru školství, mládeže a tělovýchovy, zabezpečit veškeré potřebné úkony k realizaci části A) tohoto usnesení.

Termín: 31. 7. 2012

Usnesení č. 81/105R/2012

Gymnázium a Střední průmyslová škola, Duchcov, příspěvková organizace – personální záležitosti

Rada Ústeckého kraje po projednání

A) jmenuje

dle ust. § 59 odst. 1 písm. i) zákona č. 129/2000 Sb., o krajích (krajské zřízení), ve znění pozdějších předpisů a v souladu s ust. § 166 odst. 2 zákona č. 561/2004 Sb., o předškolním, základním, středním, vyšším odborném a jiném vzdělávání (školský zákon), ve znění pozdějších předpisů, **Ing. Janu Polákovou** ředitelkou Gymnázia a Střední průmyslové školy, Duchcov, příspěvkové organizace, IČ: 61515477, **na dobu 6 let s účinností od 1. 8. 2012.**

B) ukládá

Ing. Štěpánu Haraštovi, vedoucímu odboru školství, mládeže a tělovýchovy, zabezpečit veškeré potřebné úkony k realizaci části A) tohoto usnesení.

Termín: 31. 7. 2012

Usnesení č. 82/105R/2012

Gymnázium, Kadaň, 5. května 620, příspěvková organizace – personální záležitosti

Rada Ústeckého kraje po projednání

A) jmenuje

dle ust. § 59 odst. 1 písm. i) zákona č. 129/2000 Sb., o krajích (krajské zřízení), ve znění pozdějších předpisů a v souladu s ust. § 166 odst. 2 zákona č. 561/2004 Sb., o předškolním, základním, středním, vyšším odborném a jiném vzdělávání (školský zákon), ve znění pozdějších předpisů, **Mgr. Tomáše Oršuláka, Ph.D.** ředitelem Gymnázia, Kadaň, 5. května 620, příspěvkové organizace, IČ: 61342751, **na dobu 6 let s účinností od 1. 8. 2012.**

B) ukládá

Ing. Štěpánu Haraštovi, vedoucímu odboru školství, mládeže a tělovýchovy, zabezpečit veškeré potřebné úkony k realizaci části A) tohoto usnesení.

Termín: 31. 7. 2012

Usnesení č. 83/105R/2012

Gymnázium, Rumburk, Komenského 10, příspěvková organizace – personální záležitosti

Rada Ústeckého kraje po projednání

A) jmenuje

dle ust. § 59 odst. 1 písm. i) zákona č. 129/2000 Sb., o krajích (krajské zřízení), ve znění pozdějších předpisů a v souladu s ust. § 166 odst. 2 zákona č. 561/2004 Sb., o předškolním, základním, středním, vyšším odborném a jiném vzdělávání (školský zákon), ve znění pozdějších předpisů, **Mgr. Lenku Laubrovou** ředitelkou Gymnázia, Rumburk, Komenského 10, příspěvkové organizace, IČ: 47274603, **na dobu 6 let s účinností od 1. 8. 2012.**

B) ukládá

Ing. Štěpánu Haraštovi, vedoucímu odboru školství, mládeže a tělovýchovy, zabezpečit veškeré potřebné úkony k realizaci části A) tohoto usnesení.

Termín: 31. 7. 2012

Usnesení č. 84/105R/2012

Gymnázium, Roudnice nad Labem, Havlíčkova 175, příspěvková organizace – personální záležitosti

Rada Ústeckého kraje po projednání

A) jmenuje

dle ust. § 59 odst. 1 písm. i) zákona č. 129/2000 Sb., o krajích (krajské zřízení), ve znění pozdějších předpisů a v souladu s ust. § 166 odst. 2 zákona č. 561/2004 Sb., o předškolním, základním, středním, vyšším odborném a jiném vzdělávání (školský zákon), ve znění pozdějších předpisů, **Mgr. Petra Dobeše** ředitelem Gymnázia, Roudnice nad Labem, Havlíčkova 175, příspěvkové organizace, IČ: 46773754, **na dobu 6 let s účinností od 1. 8. 2012.**

B) ukládá

Ing. Štěpánu Haraštovi, vedoucímu odboru školství, mládeže a tělovýchovy, zabezpečit veškeré potřebné úkony k realizaci části A) tohoto usnesení.

Termín: 31. 7. 2012

Usnesení č. 85/105R/2012

Dětský domov "Země dětí" a Školní jídelna, Česká Kamenice, Komenského 491, příspěvková organizace – personální záležitosti

Rada Ústeckého kraje po projednání

A) jmenuje

dle ust. § 59 odst. 1 písm. i) zákona č. 129/2000 Sb., o krajích (krajské zřízení), ve znění pozdějších předpisů a v souladu s ust. § 166 odst. 2 zákona č. 561/2004 Sb., o předškolním, základním, středním, vyšším odborném a jiném vzdělávání (školský zákon), ve znění pozdějších předpisů, **Mgr. Ivu Hřídlovou** ředitelkou Dětského domova "Země dětí" a Školní jídelny, Česká Kamenice, Komenského 491, příspěvkové organizace, IČ: 00412058, **na dobu 6 let s účinností od 1. 8. 2012.**

B) ukládá

Ing. Štěpánu Haraštovi, vedoucímu odboru školství, mládeže a tělovýchovy, zabezpečit veškeré potřebné úkony k realizaci části A) tohoto usnesení.

Termín: 31. 7. 2012

Usnesení č. 86/105R/2012

Dětský domov a Školní jídelna, Krásná Lípa, Smetanova 12, příspěvková organizace – personální záležitosti

Rada Ústeckého kraje po projednání

A) *j m e n u j e*

dle ust. § 59 odst. 1 písm. i) zákona č. 129/2000 Sb., o krajích (krajské zřízení), ve znění pozdějších předpisů a v souladu s ust. § 166 odst. 2 zákona č. 561/2004 Sb., o předškolním, základním, středním, vyšším odborném a jiném vzdělávání (školský zákon), ve znění pozdějších předpisů, **Janu Dykastovou** ředitelkou Dětského domova a Školní jídelny, Krásná Lípa, Smetanova 12, příspěvkové organizace, IČ: 00412066, **na dobu 6 let s účinností od 1. 8. 2012.**

B) *u k l á d á*

Ing. Štěpánu Haraštovi, vedoucímu odboru školství, mládeže a tělovýchovy, zabezpečit veškeré potřebné úkony k realizaci části A) tohoto usnesení.

Termín: 31. 7. 2012

Usnesení č. 87/105R/2012

Dětský domov a Školní jídelna, Ústí nad Labem, Špálova 2, příspěvková organizace – personální záležitosti

Rada Ústeckého kraje po projednání

A) *j m e n u j e*

dle ust. § 59 odst. 1 písm. i) zákona č. 129/2000 Sb., o krajích (krajské zřízení), ve znění pozdějších předpisů a v souladu s ust. § 166 odst. 2 zákona č. 561/2004 Sb., o předškolním, základním, středním, vyšším odborném a jiném vzdělávání (školský zákon), ve znění pozdějších předpisů, **Mgr. Bc. Alenu Novotnou** ředitelkou Dětského domova a Školní jídelny, Ústí nad Labem, Špálova 2, příspěvkové organizace, IČ: 44555245, **na dobu 6 let s účinností od 1. 8. 2012.**

B) *u k l á d á*

Ing. Štěpánu Haraštovi, vedoucímu odboru školství, mládeže a tělovýchovy, zabezpečit veškeré potřebné úkony k realizaci části A) tohoto usnesení.

Termín: 31. 7. 2012

Usnesení č. 88/105R/2012

Dětský domov a Školní jídelna, Tuchlov 47, příspěvková organizace – personální záležitosti

Rada Ústeckého kraje po projednání

A) *j m e n u j e*

dle ust. § 59 odst. 1 písm. i) zákona č. 129/2000 Sb., o krajích (krajské zřízení), ve znění pozdějších předpisů a v souladu s ust. § 166 odst. 2 zákona č. 561/2004 Sb., o předškolním, základním, středním, vyšším odborném a jiném vzdělávání (školský zákon), ve znění pozdějších předpisů, **Mgr. Bc. Jana Blažka** ředitelem Dětského domova a Školní jídelny, Tuchlov 47, příspěvkové organizace, IČ: 61515876, **na dobu 6 let s účinností od 1. 8. 2012.**

B) *u k l á d á*

Ing. Štěpánu Haraštovi, vedoucímu odboru školství, mládeže a tělovýchovy, zabezpečit veškeré potřebné úkony k realizaci části A) tohoto usnesení.

Termín: 31. 7. 2012

Usnesení č. 89/105R/2012

Dětský domov, Základní škola a Střední škola, Žatec, příspěvková organizace – personální záležitosti

Rada Ústeckého kraje po projednání

A) *j m e n u j e*

dle ust. § 59 odst. 1 písm. i) zákona č. 129/2000 Sb., o krajích (krajské zřízení), ve znění pozdějších předpisů a v souladu s ust. § 166 odst. 2 zákona č. 561/2004 Sb., o předškolním, základním, středním, vyšším odborném a jiném vzdělávání (školský zákon), ve znění pozdějších předpisů, **Mgr. Lenku Woloszczukovou** ředitelkou Dětského domova, Základní školy a Střední školy, Žatec, příspěvkové organizace, IČ: 62247859, **na dobu 6 let s účinností od 1. 8. 2012.**

B) ukládá

Ing. Štěpánu Haraštovi, vedoucímu odboru školství, mládeže a tělovýchovy, zabezpečit veškeré potřebné úkony k realizaci části A) tohoto usnesení.

Termín: 31. 7. 2012

Usnesení č. 90/105R/2012

Dětský domov a Školní jídelna, Maš'ov, příspěvková organizace – personální záležitosti

Rada Ústeckého kraje po projednání

A) jmenuje

dle ust. § 59 odst. 1 písm. i) zákona č. 129/2000 Sb., o krajích (krajské zřízení), ve znění pozdějších předpisů a v souladu s ust. § 166 odst. 2 zákona č. 561/2004 Sb., o předškolním, základním, středním, vyšším odborném a jiném vzdělávání (školský zákon), ve znění pozdějších předpisů, **Mgr. Marii Kafkovou** ředitelkou Dětského domova a Školní jídelny, Maš'ov, příspěvkové organizace, IČ: 61345725, **na dobu 6 let s účinností od 1. 8. 2012.**

B) ukládá

Ing. Štěpánu Haraštovi, vedoucímu odboru školství, mládeže a tělovýchovy, zabezpečit veškeré potřebné úkony k realizaci části A) tohoto usnesení.

Termín: 31. 7. 2012

Usnesení č. 91/105R/2012

Speciální základní škola a Praktická škola, Lovosice, příspěvková organizace – personální záležitosti

Rada Ústeckého kraje po projednání

A) jmenuje

dle ust. § 59 odst. 1 písm. i) zákona č. 129/2000 Sb., o krajích (krajské zřízení), ve znění pozdějších předpisů a v souladu s ust. § 166 odst. 2 zákona č. 561/2004 Sb., o předškolním, základním, středním, vyšším odborném a jiném vzdělávání (školský zákon), ve znění pozdějších předpisů, **Mgr. Věru Bezstarosti** ředitelkou Speciální základní školy a Praktické školy, Lovosice, příspěvkové organizace, IČ: 46773738, **na dobu 6 let s účinností od 1. 8. 2012.**

B) ukládá

Ing. Štěpánu Haraštovi, vedoucímu odboru školství, mládeže a tělovýchovy, zabezpečit veškeré potřebné úkony k realizaci části A) tohoto usnesení.

Termín: 31. 7. 2012

Usnesení č. 92/105R/2012

Základní umělecká škola, Děčín IV - Podmokly, Čs. legií 243/29, příspěvková organizace – personální záležitosti

Rada Ústeckého kraje po projednání

A) jmenuje

dle ust. § 59 odst. 1 písm. i) zákona č. 129/2000 Sb., o krajích (krajské zřízení), ve znění pozdějších předpisů a v souladu s ust. § 166 odst. 2 zákona č. 561/2004 Sb., o předškolním,

základním, středním, vyšším odborném a jiném vzdělávání (školský zákon), ve znění pozdějších předpisů, **Danielu Jetelovou** ředitelkou Základní umělecké školy, Děčín IV - Podmokly, Čs. legií 243/29, příspěvkové organizace, IČ: 65081765, **na dobu 6 let s účinností od 1. 8. 2012.**

B) ukládá

Ing. Štěpánu Haraštovi, vedoucímu odboru školství, mládeže a tělovýchovy, zabezpečit veškeré potřebné úkony k realizaci části A) tohoto usnesení.

Termín: 31. 7. 2012

Usnesení č. 93/105R/2012

Základní umělecká škola Ivana Kawaciuka, Duchcov, příspěvková organizace – personální záležitosti

Rada Ústeckého kraje po projednání

A) jmenuje

dle ust. § 59 odst. 1 písm. i) zákona č. 129/2000 Sb., o krajích (krajské zřízení), ve znění pozdějších předpisů a v souladu s ust. § 166 odst. 2 zákona č. 561/2004 Sb., o předškolním, základním, středním, vyšším odborném a jiném vzdělávání (školský zákon), ve znění pozdějších předpisů, **Bc. Šárku Gauseovou** ředitelkou Základní umělecké školy Ivana Kawaciuka, Duchcov, příspěvkové organizace, IČ: 46071199, **na dobu 6 let s účinností od 1. 8. 2012.**

B) ukládá

Ing. Štěpánu Haraštovi, vedoucímu odboru školství, mládeže a tělovýchovy, zabezpečit veškeré potřebné úkony k realizaci části A) tohoto usnesení.

Termín: 31. 7. 2012

Usnesení č. 94/105R/2012

Základní umělecká škola, Ústí nad Labem-Neštěmice, Národní 209, příspěvková organizace – personální záležitosti

Rada Ústeckého kraje po projednání

A) jmenuje

dle ust. § 59 odst. 1 písm. i) zákona č. 129/2000 Sb., o krajích (krajské zřízení), ve znění pozdějších předpisů a v souladu s ust. § 166 odst. 2 zákona č. 561/2004 Sb., o předškolním, základním, středním, vyšším odborném a jiném vzdělávání (školský zákon), ve znění pozdějších předpisů, **Jana Beneše** ředitelem Základní umělecké školy, Ústí nad Labem-Neštěmice, Národní 209, příspěvkové organizace, IČ: 65082401, **na dobu 6 let s účinností od 1. 8. 2012.**

B) ukládá

Ing. Štěpánu Haraštovi, vedoucímu odboru školství, mládeže a tělovýchovy, zabezpečit veškeré potřebné úkony k realizaci části A) tohoto usnesení.

Termín: 31. 7. 2012

Usnesení č. 95/105R/2012

Pedagogicko-psychologická poradna Ústeckého kraje a Zařízení pro další vzdělávání pedagogických pracovníků, Teplice, Lípová 651/9, příspěvková organizace – personální záležitosti

Rada Ústeckého kraje po projednání

A) jmenuje

dle ust. § 59 odst. 1 písm. i) zákona č. 129/2000 Sb., o krajích (krajské zřízení), ve znění pozdějších předpisů a v souladu s ust. § 166 odst. 2 zákona č. 561/2004 Sb., o předškolním, základním, středním, vyšším odborném a jiném vzdělávání (školský zákon), ve znění pozdějších předpisů, **Mgr. Blahoslavu Pekařovou** ředitelkou Pedagogicko-psychologické poradny Ústeckého kraje a Zařízení pro další vzdělávání pedagogických pracovníků, Teplice, Lípová 651/9, příspěvkové organizace, IČ: 61515809, **na dobu 6 let s účinností od 1. 8. 2012.**

B) ukládá

Ing. Štěpánu Haraštovi, vedoucímu odboru školství, mládeže a tělovýchovy, zabezpečit veškeré potřebné úkony k realizaci části A) tohoto usnesení.

Termín: 31. 7. 2012

Usnesení č. 96/105R/2012

Personální záležitosti ředitelů škol a školských zařízení zřizovaných Ústeckým krajem - prodloužení doby trvání pracovního poměru na dobu určitou

Rada Ústeckého kraje po projednání

A) zrušuje

usnesení č. 49/97R/2012 C) 2. Rady Ústeckého kraje ze dne 8. 2. 2012.

B) bere na vědomí

prodloužení doby trvání pracovního poměru na dobu určitou ředitele školy nebo školského zařízení, dle ust. § 166 odst. 3 věta poslední zákona č. 561/2004 Sb., o předškolním, základním, středním, vyšším odborném a jiném vzdělávání (školský zákon), ve znění pozdějších předpisů, následovně:

1. **Ing. Helena Mudrochová**, ředitelka Střední průmyslové školy, Ústí nad Labem, Stará 99, příspěvkové organizace, IČ: 44555300, **s účinností od 1. 8. 2012 do 31. 7. 2018,**
2. **Mgr. Irena Kotátková**, ředitelka Střední školy obchodu a služeb, Ústí nad Labem, Keplerova 7, příspěvkové organizace, IČ: 00525472, **s účinností od 1. 8. 2012 do 31. 7. 2018,**
3. **Mgr. Pavlel Valášek**, ředitel Střední školy elektrotechniky a spojů, Ústí nad Labem-Stříbrníky, příspěvkové organizace, IČ: 14451069, **s účinností od 1. 8. 2012 do 31. 7. 2018,**
4. **Mgr. Marie Honzlová**, ředitelka Gymnázia, Podbořany, Komenského 843, příspěvkové organizace, IČ: 61357031, **s účinností od 1. 8. 2012 do 31. 7. 2018,**
5. **Ing. Miloslav Bouda**, ředitel Obchodní akademie generála Františka Fajtla Louny, příspěvkové organizace, IČ: 61357553, **s účinností od 1. 8. 2012 do 31. 7. 2018,**
6. **Ing. Karel Prager**, ředitel Obchodní akademie, Střední odborné školy gastronomie a Středního odborného učiliště, Chomutov, příspěvkové organizace, IČ: 00082520, **s účinností od 1. 8. 2012 do 31. 7. 2018,**
7. **Ing. Josef Šlapák**, ředitel Střední průmyslové školy strojní a dopravní, Děčín VI, Slovanská 1000/55, příspěvkové organizace, IČ: 47274697, **s účinností od 1. 8. 2012 do 31. 7. 2018,**
8. **Ing. Libor Kunte, Ph.D.,** ředitel Školního statku, Děčín - Libverda, Benešovská 76, příspěvkové organizace, IČ: 00081663, **s účinností od 1. 8. 2012 do 31. 7. 2018,**
9. **Mgr. Bc. Roman Hudec**, ředitel Střední školy hotelnictví, gastronomie a služeb, Litoměřice, Dlouhá 6, příspěvkové organizace, IČ: 00673021, **s účinností od 1. 8. 2012 do 31. 7. 2018.**

C) ukládá

Ing. Štěpánu Haraštovi, vedoucímu odboru školství, mládeže a tělovýchovy, zabezpečit veškeré potřebné úkony k realizaci části A) tohoto usnesení.

Termín: 31. 7. 2012

Usnesení č. 97/105R/2012

Souhlas s partnerstvím v projektu – oblast školství

Rada Ústeckého kraje po projednání

souhlasí

dle ust. § 59 odst. 1 písm. i) zákona č.129/2000 Sb., o krajích (krajské zřízení), ve znění pozdějších předpisů a v souladu s ust. § 32a odst. 5 zákona č. 561/2004 Sb., o předškolním, základním, středním, vyšším odborném a jiném vzdělávání (školský zákon), ve znění pozdějších předpisů

s uzavřením smlouvy o partnerství v rámci projektu v programu:

1. **My values + Your values = European values** v rámci dotačního programu Mládež v akci,
2. **Poznáváme sousedy** v rámci Fondu malých projektů Ziel 3 / Cíl 3

pro:

Gymnázium, Teplice, Čs. dobrovolců 11, příspěvkovou organizaci, IČ: 61515451, sídlo: Teplice, Čs. dobrovolců 11, PSČ 415 01.

Usnesení č. 98/105R/2012

Zvýšení příspěvku zřizovatele na provoz pro rok 2012 – oblast školství

Rada Ústeckého kraje po projednání

A) souhlasí

se zvýšením příspěvku zřizovatele na provoz pro rok 2012, pro příspěvkové organizace:

1. **Vyšší odborná škola a Střední průmyslová škola stavební, Děčín I, Čs. armády 10, příspěvková organizace**, IČ: 47274689, sídlo: Děčín I, Čs. armády 10, PSČ: 405 02, o **419 000,- Kč**, na celkový objem 5 126 000,- Kč, na náklady spojené se slučováním organizací – sjednocení v oblasti ICT.
2. **Střední škola zahradnická a zemědělská Antonína Emanuela Komerse, Děčín - Libverda, příspěvková organizace**, IČ: 47274654, sídlo: Děčín – Libverda, Českolipská 123, PSČ: 405 02, o **1 026 000,- Kč**, na celkový objem 4 471 000,- Kč, na náklady spojené s úhradou prohraného soudního sporu.
3. **Střední škola gastronomie a služeb, Most, Jana Palacha 711, příspěvková organizace**, IČ: 00524905, sídlo: Most, Jana Palacha 711/2, PSČ: 434 01, o **164 000,- Kč**, na celkový objem 6 501 000,- Kč, na náklady spojené se slučováním organizací - na nákup softwaru a hardwaru pro výuku odborných předmětů v oborech Strojírenství a Technické lyceum.
4. **Pedagogicko-psychologická poradna Ústeckého kraje a Zařízení pro další vzdělávání pedagogických pracovníků, Teplice, příspěvková organizace**, IČ: 61515809, sídlo: Teplice, Lípová 651/9, PSČ: 415 01, o **164 000,- Kč**, na celkový objem 4 475 000,- Kč, na náklady spojené s přestěhováním a dovybavením pracoviště PPP v Chomutově, Na Průhoně 4800.

B) ukládá

1. Ing. Štěpánu Haraštovi, vedoucímu odboru školství, mládeže a tělovýchovy, zabezpečit veškeré potřebné úkony k realizaci části A) tohoto usnesení.

Termín: 15. 7. 2012

2. Statutárním orgánům příspěvkových organizací, dle části A) 1. - 3. tohoto usnesení, předložit vyúčtování poskytnutého příspěvku zřizovatele na provoz.

Termín: 30. 9. 2012

Usnesení č. 99/105R/2012

Zvýšení příspěvku zřizovatele na provoz, převod části prostředků rezervního fondu, k posílení fondu investičního a stanovení investiční účelové dotace, pro rok 2012 – oblast školství

Rada Ústeckého kraje po projednání

A) *souhlasí*

1. se zvýšením příspěvku zřizovatele na provoz pro rok 2012, pro **Střední odbornou školu, Louny, příspěvkovou organizaci**, IČ: 14451042, sídlo: Louny, Osvoboditelů 380, PSČ: 440 58, o **298 000,- Kč**, na celkový objem 6 461 000,- Kč, na náklady spojené se slučováním organizací – oprava počítačové sítě (Postoloprtská 2636), oprava vstupních dveří (Osvoboditelů 380), dofinancování vybavení počítačové učebny (Osvoboditelů 380).
2. s převodem části prostředků rezervního fondu do investičního fondu, **Střední odborné školy, Louny, příspěvkové organizace**, IČ: 14451042, sídlo: Louny, Osvoboditelů 380, PSČ: 440 58, ve výši **276 000,- Kč**, na nákup osobního automobilu.

B) *stanovuje*

investiční účelovou dotaci pro rok 2012, pro **Střední odbornou školu, Louny, příspěvkovou organizaci**, IČ: 14451042, sídlo: Louny, Osvoboditelů 380, PSČ: 440 58, ve výši **186 000,- Kč**, na náklady spojené se slučováním organizací - propojení budov datovým spojem.

C) *ukládá*

1. Ing. Štěpánu Haraštovi, vedoucímu odboru školství, mládeže a tělovýchovy, zabezpečit veškeré potřebné úkony k realizaci části A) a B) tohoto usnesení.
2. Statutárnímu orgánu příspěvkové organizace, dle části A) 1. tohoto usnesení, předložit vyúčtování poskytnutého příspěvku zřizovatele na provoz a dle části B) tohoto usnesení, předložit vyúčtování poskytnuté investiční účelové dotace.

Termín: 30. 9. 2012

Usnesení č. 100/105R/2012

Zvýšení příspěvku zřizovatele na provoz a stanovení investiční účelové dotace, pro rok 2012 – oblast školství

Rada Ústeckého kraje po projednání

A) *souhlasí*

se zvýšením příspěvku zřizovatele na provoz pro rok 2012, pro **Konzervatoř, Teplice, Českobratrská 15, příspěvkovou organizaci**, IČ: 61515779, sídlo: Teplice, Českobratrská 15, PSČ: 415 01, o **268 000,- Kč**, na celkový objem 3 704 000,- Kč, na orientační systém budovy a na zrcadlovou stěnu do učebny pohybové výchovy.

B) *stanovuje*

investiční účelovou dotaci pro rok 2012, pro **Konzervatoř, Teplice, Českobratrská 15, příspěvkovou organizaci**, IČ: 61515779, sídlo: Teplice, Českobratrská 15, PSČ: 415 01, ve výši **315 000,- Kč**, na pořízení klavíru Yamaha GC1 M.

C) *ukládá*

1. Ing. Štěpánu Haraštovi, vedoucímu odboru školství, mládeže a tělovýchovy, zabezpečit veškeré potřebné úkony k realizaci části A) a B) tohoto usnesení.

Termín: 15. 7. 2012

2. Statutárním orgánu příspěvkové organizace, dle části A) tohoto usnesení, předložit vyúčtování poskytnutého příspěvku zřizovatele na provoz a dle části B) tohoto usnesení, předložit vyúčtování poskytnuté investiční účelové dotace.

Termín: 30. 9. 2012

Usnesení č. 101/105R/2012

Poskytnutí účelové investiční dotace pro rok 2012 – oblast školství

Rada Ústeckého kraje po projednání

A) stanovuje

investiční účelovou dotaci pro rok 2012, pro **Střední průmyslovou školu strojní a elektrotechnickou, Ústí nad Labem, Resslova 5, příspěvkovou organizaci**, IČ: 00082201, sídlo: Ústí nad Labem, Resslova 5, PSČ: 400 01, ve výši **566 000,- Kč**, na náklady spojené se slučováním organizací - náklady na ICT – propojení škol.

B) ukládá

1. Ing. Štěpánu Haraštovi, vedoucímu odboru školství, mládeže a tělovýchovy, zabezpečit veškeré potřebné úkony k realizaci části A) tohoto usnesení.

Termín: 15. 7. 2012

2. Statutární orgán příspěvkové organizace, dle části A) tohoto usnesení, předložit vyúčtování poskytnuté investiční účelové dotace.

Termín: 30. 9. 2012

Usnesení č. 102/105R/2012

Převod části prostředků rezervního fondu, k posílení fondu investičního – oblast školství

Rada Ústeckého kraje po projednání

A) souhlasí

s převodem části prostředků rezervního fondu k posílení investičního fondu **Základní umělecké školy, Děčín IV - Podmokly, Čs. legií 243/29, příspěvkové organizace**, IČ: 65081765, sídlo: Děčín IV – Podmokly, Čs. legií 243/29, PSČ: 405 02, ve výši **105 000,- Kč**, na nákup vypalovací pece na keramiku.

B) ukládá

Ing. Štěpánu Haraštovi, vedoucímu odboru školství, mládeže a tělovýchovy, zabezpečit veškeré potřebné úkony k realizaci části A) tohoto usnesení.

Termín: 15. 7. 2012

Usnesení č. 103/105R/2012

Rozvojové programy Ústeckého kraje – žádosti o výjimku

Rada Ústeckého kraje po projednání

A) souhlasí

s udělením výjimky z podmínek rozvojových programů pro rok 2004, 2008 a 2009 tj. s prodloužením termínu dokončení projektu a předložení závěrečné zprávy a závěrečného vyúčtování prostřednictvím dodatku ke smlouvě o poskytnutí dotace projektu:

- Pořízení územního plánu Vražkov do 31. 12. 2012

- Územní plán obce Velké Žernoseky do 30. 3. 2013

- Územně plánovací dokumentace Pětipsy do 31. 12. 2013
- Územní plán obce Klapý do 30. 6. 2014

B) doporučuje

Zastupitelstvu Ústeckého kraje udělit výjimku projektům uvedeným v bodě A)

C) ukládá

Ing. Radku Vonkovi, členu Rady Ústeckého kraje, předložit tento materiál Zastupitelstvu Ústeckého kraje k projednání.

Termín: 27. 6. 2012

Usnesení č. 104/105R/2012

Projekt "Zlepšení kvality služeb v cestovním ruchu v česko saském pohraničí" - smlouva o spolupráci - revokace

Rada Ústeckého kraje po projednání

A) doporučuje

Zastupitelstvu Ústeckého kraje

- revokovat usnesení Zastupitelstva Ústeckého kraje č. 39/25Z/2011 ze 7. 9. 2011
- schválit Smlouvu o spolupráci mezi lead partnerem a projektovým partnerem projektu "Zlepšení kvality služeb v cestovním ruchu v česko saském pohraničí" dle přílohy předloženého materiálu,

B) ukládá

Ing. Radku Vonkovi, členu Rady Ústeckého kraje, předložit „Smlouvu o spolupráci mezi lead partnerem a projektovým partnerem“ projektu "Zlepšení kvality služeb v cestovním ruchu v česko saském pohraničí" Zastupitelstvu Ústeckého kraje k projednání

Termín: 27. 6. 2012

Usnesení č. 105/105R/2012

Vyhodnocení zadávacího řízení veřejné zakázky na služby s názvem „Turistika bez hranic“ formou otevřeného řízení

Rada Ústeckého kraje po projednání

A) bere na vědomí

1. Protokol o otevírání obálek s nabídkami na plnění veřejné zakázky na služby s názvem „Turistika bez hranic“
2. Protokol o posouzení kvalifikace na plnění veřejné zakázky na služby s názvem „Turistika bez hranic“
3. Zprávu o posouzení a hodnocení nabídek na plnění veřejné zakázky na služby s názvem „Turistika bez hranic“
4. Grafický návrh předložený uchazečem Sdružení NOESIS-ČESKÉ ŠVÝCARSKO
5. Grafický návrh předložený uchazečem 1 YEAR & MORE PRODUCTION s.r.o.

B) rozhodla

Podle ustanovení § 81 odst. 1 písm. a) zákona o výběru nejvhodnější nabídky uchazeče, který podal ekonomicky nejvýhodnější nabídku o přidělení této veřejné zakázky uchazeči:

- Sdružení NOESIS-ČESKÉ ŠVÝCARSKO, NOESIS s.r.o., Vaníčková 1594/1, 400 01 Ústí nad Labem, IČO: 25035860, za těchto podmínek uvedených v nabídce:
 - nabídková cena: 14 950 300,00 Kč bez DPH
 - nabídková cena: 17 940 360,00 Kč včetně DPH

C) ukládá

1. Janě Vaňhové, hejtmance Ústeckého kraje, učinit veškeré další úkony zadavatele u této veřejné zakázky, zejména uzavřít a podepsat smlouvu na tuto veřejnou zakázku.

Termín: 31. 7. 2012

2. RNDr. Zuzaně Kadlecové, vedoucí odboru regionálního rozvoje zabezpečit všechny potřebné úkony této veřejné zakázky, zejména připravit k uzavření smlouvu na plnění této veřejné zakázky s vybraným uchazečem a předložit ji k podpisu zadavateli.

Termín: 31. 7. 2012

Usnesení č. 106/105R/2012

Dotační program Program obnovy venkova Ústeckého kraje 2012 – OP 6 Soutěž vesnice roku 2012

Rada Ústeckého kraje po projednání

A) doporučuje

Zastupitelstvu Ústeckého kraje

rozhodnout, v souladu s § 36 odst. 1 písm. d) zákona č. 129/2000 Sb., o krajích (krajské zřízení), v platném znění, o poskytnutí dotací v rámci Programu obnovy venkova Ústeckého kraje 2012 obcím oceněným v krajském kole soutěže Vesnice roku 2012

stuhou:

Zlatá stuha – Koštice (okres Louny), ve výši 300 tis. Kč

Zelená stuha – Srbská Kamenice (okres Děčín), ve výši 125 tis. Kč

Oranžová stuha – Mnetěš (okres Litoměřice), ve výši 125 tis. Kč

Modrá stuha – Klapý (okres Litoměřice), ve výši 125 tis. Kč

Bílá stuha – Obrnice (okres Most), ve výši 125 tis. Kč

diplomem:

za vzorné vedení obecní knihovny: Vrbice (okres Litoměřice) ve výši 20 tis. Kč

za vzorné vedení kroniky: Slavětín (okres Louny) ve výši 20 tis. Kč

Cena naděje pro živý venkov: Vrbice (okres Litoměřice) ve výši 20 tis. Kč

za rozvíjení lidových tradic: Koštice (okres Louny) ve výši 20 tis. Kč

za kvalitní květinovou výzdobu: Martiněves (okres Litoměřice) ve výši 20 tis. Kč

za příkladnou péči o historickou zástavbu obce: Výsluní (okres Chomutov) ve výši 20 tis. Kč

za záchranu genofondu hrušní v Ústeckém kraji: Chbany (okres Chomutov)

ve výši 20 tis. Kč

za expozici o historii obce: Nové Sedlo (okr. Louny)

za dynamický rozvoj obce: Strupčice (okr. Chomutov)

B) ukládá

Ing. Radku Vonkovi, členu Rady Ústeckého kraje, předložit návrh dotací oceněným obcím Zastupitelstvu Ústeckého kraje k rozhodnutí.

Termín: 27. 6. 2012

Usnesení č. 107/105R/2012

Příprava projektů do ROP, výzva č.33, oblast podpory 1.3 Infrastruktura v oblasti rozvoje lidských zdrojů

Rada Ústeckého kraje po projednání

A) *souhlasí*

s podáním žádostí o dotaci do Regionálního operačního programu NUTS II Severozápad pro projekty

1. „Modernizace centra vzdělávání pro výstavbu, údržbu a provoz budov“ – celkové výdaje 16 500 000,00 Kč
2. „Modernizace výuky technických a stavebních oborů – celkové výdaje 29 166 073,00 Kč
3. „Modernizace dílen v Mlýnské ulici“ – celkové výdaje 6 518 584,00 Kč
4. „Dokončení modernizace vybavení Centra vzdělávání ve strojírenských oborech“ – celkové výdaje 35 500 304,00 Kč

B) *doporučuje*

Zastupitelstvu Ústeckého kraje schválit zajištění financování projektů:

1. „Modernizace centra vzdělávání pro výstavbu, údržbu a provoz budov“ – spolufinancování ve výši 15%, tj. 2 475 000,00 Kč a profinancování ve výši 100%, tj. 16 500 000,- Kč;
2. „Modernizace výuky technických a stavebních oborů“ – spolufinancování ve výši 15%, tj. 4 374 911,00 Kč a profinancování ve výši 100%, tj. 29 166 073,- Kč;
3. „Modernizace dílen v Mlýnské ulici“ – spolufinancování ve výši 15%, tj. 977 788,00 Kč a profinancování ve výši 100%, tj. 6 518 584,- Kč;
4. „Dokončení modernizace vybavení Centra vzdělávání ve strojírenských oborech“ – spolufinancování ve výši 15%, tj. 5 325 045,60 Kč a profinancování ve výši 100%, tj. 35 500 304,- Kč.

C) *ukládá*

RNDr. Zuzaně Kadlecové, vedoucí odboru regionálního rozvoje, zajistit předložení žádostí „Modernizace centra vzdělávání pro výstavbu, údržbu a provoz budov“; „Modernizace výuky technických a stavebních oborů“; „Modernizace dílen v Mlýnské ulici“ a „Dokončení modernizace vybavení Centra vzdělávání ve strojírenských oborech“ o dotaci v rámci výzvy č.33 Regionálního operačního programu NUTS2 Severozápad.

Termín: 14. 6. 2012

Usnesení č. 108/105R/2012

Změna dopravní obslužnosti do průmyslové zóny Triangle

Rada Ústeckého kraje po projednání

A) *souhlasí*

s navrženým řešením finanční participace zaměstnavatelů v SPZ Triangle na jízdném svých zaměstnanců a s modelem dopravní obslužnosti pro zónu včetně tarifu vycházejícího ze schváleného zónově – relačního tarifu pro IDS

dle předloženého materiálu

B) *rozhodla*

o uzavření dodatku ke smlouvě o závazku veřejné služby ve veřejné linkové dopravě k zajištění základní dopravní obslužnosti částí území Ústeckého kraje na vymezených linkách – oblast:

1. Chomutovsko, s účinností úprav od 1. 10. 2012, dopravce Dopravní podnik měst Chomutova a Jirkova a.s., Školní 999, 430 01 Chomutov, IČ 640 53 466,
2. Kadaň-Žatec, s účinností úprav od 1. 10. 2012, dopravce Dopravní podnik měst Chomutova a Jirkova a.s., Školní 999, 430 01 Chomutov, IČ 640 53 466,
3. Mostecká pánev, s účinností úprav od 1. 10. 2012, dopravce DOPRAVNÍ PODNIK měst Mostu a Litvínova, a.s., tř. Budovatelů 1395/23, 434 01 Most, IČ 62242504

dle příloh 23 až 25 tohoto usnesení.

Usnesení č. 109/105R/2012

Obec Podsedice - prominutí platby za zřízení věcného břemene

Rada Ústeckého kraje po projednání

A) bere na vědomí

1. žádost Obce Podsedice o prominutí platby za zřízení věcného břemene
2. nabídku Ústeckého kraje na zřízení splátkového kalendáře
3. nesouhlasné stanovisko obce se splátkovým kalendářem
4. platný ceník pro výpočet jednorázových úhrad za zřízení věcných břemen

B) rozhodla

o nevyhovění žádosti Obce Podsedice o prominutí jednorázové úhrady za zřízení věcného břemene v souvislosti s investiční akcí obce „Podsedice – ČOV a kanalizace“

C) ukládá

Ing. Jindřichu Fraňkovi, vedoucímu odboru dopravy a silničního hospodářství, zabezpečit veškeré potřebné úkony dle bodu B) tohoto usnesení.

Termín: 25. 6. 2012

Usnesení č. 110/105R/2012

Změna závazného ukazatele Správy a údržby silnic Ústeckého kraje, příspěvkové organizace

Rada Ústeckého kraje po projednání

A) schvaluje

zvýšení závazného ukazatele příspěvku zřizovatele na provoz pro rok 2012 pro Správu a údržbu silnic Ústeckého kraje, p. o. o 150 944 tis. Kč na celkový objem 702 944 tis. Kč;

B) ukládá

Ing. Jindřichu Fraňkovi, vedoucímu odboru dopravy a silničního hospodářství, zabezpečit realizaci zvýšení závazného ukazatele pro Správu a údržbu silnic Ústeckého kraje, příspěvkovou organizaci, v rámci rozpočtových položek odboru DS.

Termín: 30. 6. 2012

Usnesení č. 111/105R/2012

Nadlimitní veřejná zakázka v otevřeném řízení „Nákup a dodávka posypové kamenné soli pro r. 2012/2013“

Rada Ústeckého kraje po projednání

souhlasí

1. v souladu s usnesením rady Ústeckého kraje č. 28/103R/2012 ze dne 9. 5. 2012 se zahájením zadávacího řízení nadlimitní veřejné zakázky na dodávky s názvem „Nákup a dodávka posypové kamenné soli“ podle § 21 odst. 1 písm. a) a § 27 zákona č. 137/2006 Sb., o veřejných zakázkách, v platném znění (dále jen „Zákon“).
2. s předpoklady pro hodnocení kvalifikace uchazečů:
 - základní kvalifikační předpoklady
 - dle § 53 odst. 1 písmene a) až k) způsobem dle § 53 odst. 3 zákona
 - profesní kvalifikační předpoklady
 - dle § 54 písmene a) zákona s tím, že uchazeč doloží výpis z obchodního rejstříku či jiné evidence, má-li v ní být zapsán podle zvláštních předpisů;

- dle § 54 písmene b) zákona s tím, že uchazeč doloží doklady o oprávnění k podnikání podle zvláštních předpisů v rozsahu odpovídajícím předmětu veřejné zakázky, zejména doklady prokazující příslušné živnostenské oprávnění či licenci;
- ekonomická a finanční způsobilost
 - uchazeč doloží čestné prohlášení o ekonomické a finanční způsobilosti splnit veřejnou zakázku.
- technická způsobilost
 - dle § 56 odst. 1 písm. a) zákona uchazeč doloží seznam min. 3 významných dodávek týkajících se předmětu veřejné zakázky realizovaných v posledních 3 letech v objemu min. 12 000 000,- Kč bez DPH.
 - dle § 56 odst. 1 písm. f) zákona uchazeč doloží prohlášení o shodě požadovaného výrobku a doložení bezpečnostního listu.
- 3. s hodnocením nabídek na plnění této veřejné zakázky podle základního hodnotícího kritéria nejnižší nabídkové ceny.
- 4. s pověřením hodnotící komise plněním funkce komise pro otevírání obálek (podle § 71 odst. 3 zákona) a posouzením kvalifikace (podle § 59 odst. 3 zákona).
- 5. se jmenováním následujících členů a náhradníků hodnotící komise:
 - členové:
 1. Ing. Dalibor Deutsch – zástupce Krajského úřadu Ústeckého kraje
 2. Anna Elischerová - zástupce Krajského úřadu Ústeckého kraje
 3. Bronislav Špičák – člen Zastupitelstva Ústeckého kraje
 4. Ing. Ilona Puchmeltrová – zástupce Správy a údržby silnic Ústeckého kraje, p.o.
 5. Martin Hokr - zástupce Správy a údržby silnic Ústeckého kraje, p.o.
 6. Dana Prokopová - zástupce Správy a údržby silnic Ústeckého kraje
 7. Člen Krajské hospodářské komory Ústeckého kraje
 - náhradníci:
 1. Ing. Jindřich Franěk - zástupce Krajského úřadu Ústeckého kraje
 2. Ing. Jiří Bárta - zástupce Krajského úřadu Ústeckého kraje
 3. Ing. Jiří Šulc - člen Rady Ústeckého kraje
 4. Jaroslav Tačner - zástupce Správy a údržby silnic Ústeckého kraje, p.o.
 5. Vladimíra Krugerová - zástupce Správy a údržby silnic Ústeckého kraje, p.o.
 6. Romana Smetanová - zástupce Správy a údržby silnic Ústeckého kraje, p.o.
 7. Člen Krajské hospodářské komory Ústeckého kraje

Usnesení č. 112/105R/2012

Zahájení zadávacího řízení významné veřejné zakázky na stavební práce s názvem „Páteřní komunikace rekreační oblasti Milada, Roudníky - Trmice“ formou otevřeného řízení

Rada Ústeckého kraje po projednání

A) doporučuje

Zastupitelstvu Ústeckého kraje schválit dle § 156 odst. 4 zákona č. 137/2006 Sb., o veřejných zakázkách, v platném znění (dále jen „zákon“)odůvodnění této významné veřejné zakázky dle přílohy tohoto materiálu.

B) ukládá

Ing. René Budjačovi, členu Rady Ústeckého kraje, aby doporučení dle bodu A) tohoto usnesení předložil na zasedání Zastupitelstva Ústeckého kraje k rozhodnutí.

Termín: 27. 6. 2012

C) rozhodla

1. O odeslání formuláře Oznámení předběžných informací s informací o záměru zahájit zadávací řízení významné veřejné zakázky na stavební práce s názvem „Páteční komunikace rekreační oblasti Milada, Roudníky - Trmice“ formou otevřeného řízení s odůvodněním účelnosti významné veřejné zakázky podle ustanovení § 86 odst. 1 a 2 zákona ke zveřejnění ve Věstníku veřejných zakázek.
2. O zahájení zadávacího řízení významné veřejné zakázky na stavební práce s názvem „Páteční komunikace rekreační oblasti Milada, Roudníky - Trmice“ formou otevřeného řízení podle § 21 odst. 1 písm. a) zákona a podle ustanovení § 27 zákona, na základě projektové dokumentace zpracované projekční kanceláří AZ Consult, spol. s r.o. a společností EMASTAV s.r.o.. Zadávací řízení bude v souladu s § 86 odst. 1 zákona zahájeno nejdříve 1 měsíc od odeslání formuláře předběžného oznámení.
3. O způsobu hodnocení nabídek na plnění této veřejné zakázky podle základního hodnotícího kritéria ekonomické výhodnosti nabídky s těmito dílčími kritérii a váhami:
 - celková nabídková cena - váha 85 %,
 - termín plnění od předání staveniště v týdnech - váha 10 %,
 - délka poskytované záruky v měsících, nejméně 24 měsíců, nejvýše však 60 měsíců - váha 5 %.
4. O předpokladech pro hodnocení kvalifikace uchazečů:
 - základní kvalifikační předpoklady
 - dle § 53 odst. 1 písm. a) až k) zákona uchazeč prokáže předložením dokladů dle § 53 odst. 3 zákona;
 - profesní kvalifikační předpoklady
 - dle § 54 písmene a) zákona s tím, že uchazeč doloží výpis z obchodního rejstříku či jiné evidence, má-li v ní být zapsán podle zvláštních předpisů,
 - dle § 54 písmene b) zákona s tím, že uchazeč doloží doklad o oprávnění k podnikání podle zvláštních právních předpisů v rozsahu odpovídajícím předmětu veřejné zakázky, zejména doklad prokazující příslušné živnostenské oprávnění či licenci, uchazeči předloží minimálně živnostenské oprávnění pro živnost vázanou
 - Provádění staveb, jejich změn a odstraňování
 - Výkon zeměměřičských činností
 - dle § 54 písmene d) zákona s tím, že uchazeč předloží doklad osvědčující odbornou způsobilost uchazeče nebo osoby, jejímž prostřednictvím odbornou způsobilost zabezpečuje, je-li pro plnění veřejné zakázky nezbytná podle zvláštních právních předpisů
 - ekonomická a finanční způsobilost
 - dle § 50 odst. 1 písm. c) zákona uchazeč prokáže svou ekonomickou a finanční způsobilost splnit tuto veřejnou zakázku formou čestného prohlášení;
 - technické kvalifikační předpoklady
 - dle § 56 odst. 3 písm. a) zákona s tím, že uchazeč uvede seznam nejméně 3 realizovaných zakázek v posledních 5 letech, a to pouze v objemu každé vyšší jak 60 mil. Kč bez DPH se zaměřením na stavby pozemních komunikací (výstavba nebo rekonstrukce), a jako přílohu seznamu doloží uchazeč osvědčení objednatelů o řádném plnění nejméně 3 nejvýznamnějších v seznamu uvedených zakázek. Tato osvědčení musí zahrnovat cenu, dobu a místo provádění stavebních prací a údaj o tom, zda byly tyto práce provedeny řádně a odborně;
 - dle § 56 odst. 3 písmeno c) zákona s tím, že uchazeč doloží osvědčení o vzdělání a odborné kvalifikaci osob (dle ustanovení § 158 odst. 1 a § 160 odst. 1 zákona č. 183/2006 Sb., stavební zákon, v platném znění) odpovědných za vedení realizace příslušných stavebních prací, a to doložením osvědčení autorizovaného technika nebo inženýra nebo stavitele v oboru dopravní stavby (nekolejová doprava), vydaného ČKAIT podle zákona č. 360/1992 Sb. v platném znění.

5. O povinnosti uchazečů poskytnout k zajištění splnění svých povinností vyplývajících z účasti v zadávacím řízení jistotu dle § 67 zákona. Výše jistoty je stanovena na částku 1.300.000,00 Kč. Jistota může být složena jednou z těchto forem :

- složení jistoty na účet zadavatele („peněžní jistota“)
- poskytnutím bankovní záruky
- pojištěním záruky.

Pokud uchazeč zvolí peněžní jistotu, zašle ji na depozitní účet zadavatele číslo: 2141552/0800, variabilní symbol číslo této VZ přidělené VVZ, specifický symbol IČ uchazeče, tak, aby byla připsána na účet zadavatele nejpozději v poslední den lhůty pro podání nabídek. Složení jistoty uchazeč prokáže příslušným potvrzením, které bude nedílnou součástí nabídky, zároveň v nabídce uvedou číslo účtu, na který požadují peněžní jistotu vrátit.

Bankovní záruka nebo pojistná smlouva o pojištění záruky (dále také „záruční listy“) musí být v písemné formě předložena zadavateli v originále jako nedílná součást nabídky v samostatné, oddělitelné složce příp. obalu, ze kterého jej lze vyjmout bez zásahu do ostatních částí nabídky a bez jeho poškození, a do nabídky bude neoddělitelně vložena kopie těchto záručních listin. Uchazeč je povinen zajistit platnost bankovní záruky nebo pojištění záruky po celou dobu zadávací lhůty.

D) *schvaluje*

1. zveřejnění odůvodnění veřejné zakázky dle § 156 zákona dle přílohy tohoto materiálu na profilu zadavatele do 3 dnů od uveřejnění oznámení o zahájení zadávacího řízení;
2. zadávací dokumentaci dle přílohy tohoto materiálu a zveřejnění minimálně její textové části na profilu zadavatele ode dne zveřejnění formuláře Oznámení o zakázce ve Věstníku veřejných zakázek minimálně do konce lhůty pro podání nabídek;

E) *jmenuje*

1. členy komise pro otevírání obálek podle § 71 odst. 3 zákona
 1. Ing. Jiří Smrčka, vedoucí investičního odboru
 2. Věra Pišová, oddělení investic a údržby majetku kraje odboru INV
 3. Ing. Dalibor Deutsch, vedoucí odd. pozemních komunikací odboru DSnáhradníky členů komise pro otevírání obálek:
 1. Ing. František Končel, vedoucí oddělení veřejných zakázek investičního odboru
 2. Ivana Baierová, oddělení. investic a údržby majetku kraje odboru INV
 3. Anna Elischerová, odd. pozemních komunikací odboru DS
2. členy zvláštní komise pro účely posouzení kvalifikace podle § 59 odst. 2 zákona ve složení:
 1. Ing. Jiří Smrčka, vedoucí investičního odboru
 2. Ing. František Končel, vedoucí oddělení veřejných zakázek investičního odboru
 3. Věra Pišová, oddělení investic a údržby majetku kraje odboru INV
 4. Ing. Dalibor Deutsch, vedoucí odd. pozemních komunikací odboru DS
 5. Jiří Korbel, oddělení veřejných zakázek odboru INVnáhradníky členů zvláštní komise pro posouzení kvalifikace ve složení:
 1. Ing. Zdeněk Teufl, vedoucí odd. investic a údržby majetku kraje odboru INV
 2. Lucie Slavičková, odd. veřejných zakázek odboru INV
 3. Ivana Baierová, oddělení. investic a údržby majetku kraje odboru INV
 4. Anna Elischerová, odd. pozemních komunikací odboru DS
 5. Bc. Jana Chmelíková, odd. veřejných zakázek odboru INV
3. členy hodnotící komise podle § 74 zákona ve složení:
 1. Ing. René Budjač, člen Rady Ústeckého kraje
 2. Ing. Jiří Šulc, člen Rady Ústeckého kraje
 3. Ing. Jiří Smrčka, vedoucí investičního odboru

4. Ing. Jindřich Franěk, vedoucí odboru dopravy a silničního hospodářství
5. Věra Píšová, oddělení investic a údržby majetku kraje odboru INV
6. Ing. Vladimír Macholda, ředitel SÚS ÚK.
7. zástupce KHK

náhradníky členů hodnotící komise ve složení:

1. Ing. Rudolf Kozák, člen Zastupitelstva ÚK a předseda investiční komise
2. Ing. Petr Fiala, předseda finančního výboru Zastupitelstva Ústeckého kraje
3. Ing. František Končel, vedoucí oddělení veřejných zakázek odboru investičního
4. Ing. Dalibor Deutsch, vedoucí odd. pozemních komunikací odboru DS
5. Ivana Baierová, oddělení investic a údržby majetku kraje odboru INV
6. Jaroslav Tačner, technický náměstek SÚS ÚK
7. zástupce KHK

F) ukládá

1. Janě Vaňhové, hejtmance Ústeckého kraje, podepsat Zadávací dokumentaci, uvedenou v příloze tohoto materiálu.

Termín: 13. 7. 2012

2. Ing. Jiřímu Smrčkovi, vedoucímu investičního odboru, zabezpečit nezbytné úkony této významné veřejné zakázky na stavební práce zadávané v otevřeném řízení, předložit výsledek vyhodnocení veřejné zakázky a doporučit přidělení veřejné zakázky uchazeči, jehož nabídka bude vyhodnocena podle základního hodnotícího kritéria ekonomické výhodnosti nabídky jako nejvýhodnější.

Termín: 31. 12. 2012

G) svěřuje

v souladu s ustanovením § 59 odst. 4 zákona č. 129/2000 Sb. o krajích (krajské zřízení) hejtmance Ústeckého kraje rozhodování o námitkách, podaných v průběhu zadávacího řízení, a vyjadřování k podnětům nebo návrhům na zahájení řízení o přezkoumání úkonů zadavatele v tomto zadávacím řízení Úřadem pro ochranu hospodářské soutěže.

H) zmocňuje

dle § 3 vyhlášky č. 9/2011 Sb., kterou se stanoví podrobnější podmínky týkající se elektronických nástrojů a úkonů učiněných elektronicky při zadávání veřejných zakázek a podrobnosti týkající se certifikátu shody, Ing. Jiřího Smrčku, vedoucího odboru investičního, jako gestora, pracovníky oddělení veřejných zakázek odboru investičního a externí administrátory této veřejné zakázky jako osoby, které jsou za zadavatele oprávněné činit v tomto zadávacím řízení elektronické úkony, zejména poskytovat zadávací dokumentaci, dodatečné informace k zadávacím podmínkám a zveřejňovat údaje o této veřejné zakázce na profilu zadavatele a ve Věstníku veřejných zakázek.

- I)** toto usnesení v části C) bod 2. až 5. a částech D) až G) nabude účinnosti dnem schválení odůvodnění veřejné zakázky v Zastupitelstvu Ústeckého kraje.

Usnesení č. 113/105R/2012

Zahájení zadávacího řízení významné veřejné zakázky na stavební práce s názvem „Nová komunikace u obce Sirejovice“ formou otevřeného řízení

Rada Ústeckého kraje po projednání

A) doporučuje

Zastupitelstvu Ústeckého kraje schválit dle § 156 odst. 4 zákona č. 137/2006 Sb., o veřejných zakázkách, v platném znění (dále jen „zákon“) odůvodnění této významné veřejné zakázky dle přílohy tohoto materiálu

B) ukládá

Ing. René Budjačovi, členu Rady Ústeckého kraje, aby doporučení dle bodu A) tohoto usnesení předložil na zasedání Zastupitelstva Ústeckého kraje k rozhodnutí.

Termín: 27. 6. 2012

C) rozhodla

1. O odeslání formuláře Oznámení předběžných informací s informací o záměru zahájit zadávací řízení významné veřejné zakázky na stavební práce s názvem „Nová komunikace u obce Sirejovice“ formou otevřeného řízení s odůvodněním účelnosti významné veřejné zakázky podle ustanovení § 86 odst. 1 a 2 zákona ke zveřejnění ve Věstníku veřejných zakázek.
2. O zahájení zadávacího řízení významné veřejné zakázky na stavební práce s názvem „Nová komunikace u obce Sirejovice“ formou otevřeného řízení podle § 21 odst. 1 písm. a) zákona a podle ustanovení § 27 zákona, na základě projektové dokumentace zpracované projekční kanceláří AZ Consult, spol. s r.o. Zadávací řízení bude v souladu s § 86 odst. 1 zákona zahájeno nejdříve 1 měsíc od odeslání formuláře předběžného oznámení.
3. O způsobu hodnocení nabídek na plnění této veřejné zakázky podle základního hodnotícího kritéria ekonomické výhodnosti nabídky s těmito dílčími kritérii a váhami:
 - celková nabídková cena - váha 85 %,
 - termín plnění od předání staveniště v týdnech - váha 10 %,
 - délka poskytované záruky v měsících, minimálně 24 měsíců a maximálně 60 měsíců - váha 5 %.
4. O předpokladech pro hodnocení kvalifikace uchazečů:
 - základní kvalifikační předpoklady
 - dle § 53 odst. 1 písm. a) až k) zákona uchazeč prokáže předložením dokladů dle § 53 odst. 3 zákona;
 - profesní kvalifikační předpoklady
 - dle § 54 písmene a) zákona s tím, že uchazeč doloží výpis z obchodního rejstříku či jiné evidence, má-li v ní být zapsán podle zvláštních předpisů,
 - dle § 54 písmene b) zákona s tím, že uchazeč doloží doklad o oprávnění k podnikání podle zvláštních právních předpisů v rozsahu odpovídajícím předmětu veřejné zakázky, zejména doklad prokazující příslušné živnostenské oprávnění či licenci, uchazeči předloží minimálně živnostenské oprávnění pro živnost vázanou
 - Provádění staveb, jejich změn a odstraňování
 - Výkon zeměměřičských činností
 - dle § 54 písmene d) zákona s tím, že uchazeč předloží doklad osvědčující odbornou způsobilost uchazeče nebo osoby, jejímž prostřednictvím odbornou způsobilost zabezpečuje, je-li pro plnění veřejné zakázky nezbytná podle zvláštních právních předpisů
 - ekonomická a finanční způsobilost
 - dle § 50 odst. 1 písm. c) zákona uchazeč prokáže svou ekonomickou a finanční způsobilost splnit tuto veřejnou zakázku formou čestného prohlášení;
 - technické kvalifikační předpoklady
 - dle § 56 odst. 3 písm. a) zákona s tím, že uchazeč uvede seznam nejméně 3 realizovaných zakázek v posledních 5 letech, a to pouze v objemu každé vyšší jak 60 mil. Kč bez DPH se zaměřením na stavby pozemních komunikací (výstavba nebo rekonstrukce), a jako přílohu seznamu doloží uchazeč osvědčení objednatelů o řádném plnění nejméně 3 nejvýznamnějších v seznamu uvedených zakázek. Tato osvědčení musí zahrnovat cenu, dobu a místo provádění stavebních prací a údaj o tom, zda byly tyto práce provedeny řádně a odborně;
 - dle § 56 odst. 3 písmeno c) zákona s tím, že uchazeč doloží osvědčení o vzdělání a odborné kvalifikaci osob (dle ustanovení § 158 odst. 1 a § 160 odst. 1 zákona č. 183/2006 Sb., stavební zákon, v platném znění) odpovědných za vedení realizace

příslušných stavebních prací, a to doložením osvědčení autorizovaného technika nebo inženýra nebo stavitele v oboru dopravní stavby (nekolejová doprava), vydaného ČKAIT podle zákona č. 360/1992 Sb. v platném znění.

5. O povinnosti uchazečů poskytnout k zajištění splnění svých povinností vyplývajících z účasti v zadávacím řízení jistotu dle § 67 zákona. Výše jistoty je stanovena na částku 1.200.000,00 Kč. Jistota může být složena jednou z těchto forem :

- složení jistoty na účet zadavatele („peněžní jistota“)
- poskytnutím bankovní záruky
- pojištěním záruky.

Pokud uchazeč zvolí peněžní jistotu, zašle ji na depozitní účet zadavatele číslo: 2141552/0800, variabilní symbol číslo této VZ přidělené ve Věstníku veřejných zakázek, specifický symbol IČ uchazeče, tak, aby byla připsána na účet zadavatele nejpozději v poslední den lhůty pro podání nabídek. Složení jistoty uchazeč prokáže příslušným potvrzením, které bude nedílnou součástí nabídky, zároveň v nabídce uvedou číslo účtu, na který požadují peněžní jistotu vrátit.

Bankovní záruka nebo pojistná smlouva o pojištění záruky (dále také „záruční listy“) musí být v písemné formě předložena zadavateli v originále jako nedílná součást nabídky v samostatné, oddělitelné složce příp. obalu, ze kterého jej lze vyjmout bez zásahu do ostatních částí nabídky a bez jeho poškození, a do nabídky bude neoddělitelně vložena kopie těchto záručních listin. Uchazeč je povinen zajistit platnost bankovní záruky nebo pojištění záruky po celou dobu zadávací lhůty.

D) *schvaluje*

1. zveřejnění odůvodnění veřejné zakázky dle § 156 zákona dle přílohy tohoto materiálu na profilu zadavatele do 3 dnů od uveřejnění oznámení o zahájení zadávacího řízení;
2. zadávací dokumentaci dle přílohy tohoto materiálu a zveřejnění minimálně její textové části na profilu zadavatele ode dne zveřejnění formuláře Oznámení o zakázce ve Věstníku veřejných zakázek minimálně do konce lhůty pro podání nabídek;

E) *jmenuje*

1. členy komise pro otevírání obálek podle § 71 odst. 3 zákona
 1. Ing. Jiří Smrčka, vedoucí investičního odboru
 2. Ivana Baierová, oddělení investic a údržby majetku kraje odboru INV
 3. Ing. Jiří Bárta, odd. pozemních komunikací odboru DSnáhradníky členů komise pro otevírání obálek:
 1. Ing. František Končel, vedoucí oddělení veřejných zakázek investičního odboru
 2. Věra Pišová, oddělení investic a údržby majetku kraje odboru INV
 3. Anna Elischerová, odd. pozemních komunikací odboru DS
2. členy zvláštní komise pro účely posouzení kvalifikace podle § 59 odst. 2 zákona ve složení:
 1. Ing. Jiří Smrčka, vedoucí investičního odboru
 2. Ing. František Končel, vedoucí oddělení veřejných zakázek investičního odboru
 3. Ivana Baierová, oddělení investic a údržby majetku kraje odboru INV
 4. Ing. Jiří Bárta, odd. pozemních komunikací odboru DS
 5. Jiří Korbel, oddělení veřejných zakázek odboru INVnáhradníky členů zvláštní komise pro posouzení kvalifikace ve složení:
 1. Ing. Zdeněk Teufl, vedoucí odd. investic a údržby majetku kraje odboru INV
 2. Lucie Slavičková, odd. veřejných zakázek odboru INV
 3. Věra Pišová, oddělení investic a údržby majetku kraje odboru INV
 4. Anna Elischerová, odd. pozemních komunikací odboru DS
 5. Bc. Jana Chmelíková, odd. veřejných zakázek odboru INV
3. členy hodnotící komise podle § 74 zákona ve složení:

1. Ing. René Budjač, člen Rady Ústeckého kraje
2. Ing. Jiří Šulc, člen Rady Ústeckého kraje
3. Ing. Jiří Smrčka, vedoucí investičního odboru
4. Ing. Jindřich Franěk, vedoucí odboru dopravy a silničního hospodářství
5. Ivana Baierová, oddělení investic a údržby majetku kraje odboru INV
6. Ing. Vladimír Macholda, ředitel SÚS ÚK.
7. zástupce KHK

náhradníky členů hodnotící komise ve složení:

1. Ing. Rudolf Kozák, člen Zastupitelstva ÚK a předseda investiční komise
2. Ing. Petr Fiala, předseda finančního výboru Zastupitelstva Ústeckého kraje
3. Ing. František Končel, vedoucí oddělení veřejných zakázek odboru investičního
4. Ing. Dalibor Deutsch, vedoucí odd. pozemních komunikací odboru DS
5. Věra Pišová, oddělení investic a údržby majetku kraje odboru INV
6. Jaroslav Tačner, technický náměstek SÚS ÚK
7. zástupce KHK

F) ukládá

1. Janě Vaňhové, hejtmance Ústeckého kraje, podepsat Zadávací dokumentaci, uvedenou v příloze tohoto materiálu.

Termín: 13. 7. 2012

2. Ing. Jiřímu Smrčkovi, vedoucímu investičního odboru, zabezpečit nezbytné úkony této významné veřejné zakázky na stavební práce zadávané v otevřeném řízení, předložit výsledek vyhodnocení veřejné zakázky a doporučit přidělení veřejné zakázky uchazeči, jehož nabídka bude vyhodnocena podle základního hodnotícího kritéria ekonomické výhodnosti nabídky jako nejvýhodnější.

Termín: 31. 12. 2012

G) svěřuje

v souladu s ustanovením § 59 odst. 4 zákona č. 129/2000 Sb. o krajích (krajské zřízení) hejtmance Ústeckého kraje rozhodování o námitkách podaných v průběhu zadávacího řízení, a vyjádření k podnětům nebo návrhům na zahájení řízení o přezkoumání úkonů zadavatele v tomto zadávacím řízení Úřadem pro ochranu hospodářské soutěže.

H) zmocňuje

Dle § 3 vyhlášky č. 9/2011 Sb., kterou se stanoví podrobnější podmínky týkající se elektronických nástrojů a úkonů učiněných elektronicky při zadávání veřejných zakázek a podrobnosti týkající se certifikátu shody, Ing. Jiřího Smrčku, vedoucího odboru investičního, jako gestora, pracovníky oddělení veřejných zakázek odboru investičního a externí administrátory, jako administrátory této veřejné zakázky jako osoby, které jsou za zadavatele oprávněné činit v tomto zadávacím řízení elektronické úkony, zejména poskytovat zadávací dokumentaci, dodatečné informace k zadávacím podmínkám a zveřejňovat údaje o této veřejné zakázce na profilu zadavatele a ve Věstníku veřejných zakázek.

- I)** toto usnesení v části C) bod 2. až 5. a částech D) až G) nabude účinnosti dnem schválení odůvodnění veřejné zakázky v Zastupitelstvu Ústeckého kraje.

Usnesení č. 114/105R/2012

Zahájení zadávacího řízení významné veřejné zakázky na stavební práce s názvem „Nová komunikace u města Roudnice nad Labem“ formou otevřeného řízení

Rada Ústeckého kraje po projednání

A) doporučuje

Zastupitelstvu Ústeckého kraje schválit dle § 156 odst. 4 zákona č. 137/2006 Sb., o veřejných zakázkách, v platném znění (dále jen „zákon“) odůvodnění této významné veřejné zakázky dle přílohy tohoto materiálu

B) ukládá

Ing. René Budjačovi, členu Rady Ústeckého kraje, aby doporučení dle bodu A) tohoto usnesení předložil na zasedání Zastupitelstva Ústeckého kraje k rozhodnutí.

Termín: 27. 6. 2012

C) rozhodla

1. O odeslání formuláře Oznámení předběžných informací s informací o záměru zahájit zadávací řízení významné veřejné zakázky na stavební práce s názvem „Nová komunikace u města Roudnice nad Labem“ formou otevřeného řízení s odůvodněním účelnosti významné veřejné zakázky podle ustanovení § 86 odst. 1 a 2 zákona ke zveřejnění ve Věstníku veřejných zakázek.
2. O zahájení zadávacího řízení významné veřejné zakázky na stavební práce s názvem „Nová komunikace u města Roudnice nad Labem“ formou otevřeného řízení podle § 21 odst. 1 písm. a) zákona a podle ustanovení § 27 zákona, na základě projektové dokumentace zpracované projekční kanceláří PUDIS a.s. Zadávací řízení bude v souladu s § 86 odst. 1 zákona zahájeno nejdříve 1 měsíc od odeslání formuláře předběžného oznámení.
3. O způsobu hodnocení nabídek na plnění této veřejné zakázky podle základního hodnotícího kritéria ekonomické výhodnosti nabídky s těmito dílčími kritérii a váhami:
 - celková nabídková cena - váha 85 %,
 - termín plnění od předání staveniště v týdnech - váha 10 %,
 - délka poskytované záruky v měsících, minimálně 24 měsíců a maximálně 60 měsíců - váha 5 %.
4. O předpokladech pro hodnocení kvalifikace uchazečů:
 - základní kvalifikační předpoklady
 - dle § 53 odst. 1 písm. a) až k) zákona uchazeč prokáže předložením dokladů dle § 53 odst. 3 zákona;
 - profesní kvalifikační předpoklady
 - dle § 54 písmene a) zákona s tím, že uchazeč doloží výpis z obchodního rejstříku či jiné evidence, má-li v ní být zapsán podle zvláštních předpisů,
 - dle § 54 písmene b) zákona s tím, že uchazeč doloží doklad o oprávnění k podnikání podle zvláštních právních předpisů v rozsahu odpovídajícím předmětu veřejné zakázky, zejména doklad prokazující příslušné živnostenské oprávnění či licenci, uchazeči předloží minimálně živnostenské oprávnění pro živnost vázanou
 - Provádění staveb, jejich změn a odstraňování
 - Výkon zeměměřičských činností
 - dle § 54 písmene d) zákona s tím, že uchazeč předloží doklad osvědčující odbornou způsobilost uchazeče nebo osoby, jejímž prostřednictvím odbornou způsobilost zabezpečuje, je-li pro plnění veřejné zakázky nezbytná podle zvláštních právních předpisů
 - ekonomická a finanční způsobilost
 - dle § 50 odst. 1 písm. c) zákona uchazeč prokáže svou ekonomickou a finanční způsobilost splnit tuto veřejnou zakázku formou čestného prohlášení;
 - technické kvalifikační předpoklady
 - dle § 56 odst. 3 písm. a) zákona s tím, že uchazeč uvede seznam nejméně 3 realizovaných zakázek v posledních 5 letech, a to pouze v objemu každé vyšší jak 150 mil. Kč bez DPH se zaměřením na stavby pozemních komunikací (výstavba nebo rekonstrukce), a jako přílohu seznamu doloží uchazeč osvědčení objednatelů o řádném plnění nejméně 3 nejvýznamnějších v seznamu uvedených zakázek. Tato

osvědčení musí zahrnovat cenu, dobu a místo provádění stavebních prací a údaj o tom, zda byly tyto práce provedeny řádně a odborně;

- dle § 56 odst. 3 písmeno c) zákona s tím, že uchazeč doloží osvědčení o vzdělání a odborné kvalifikaci osob (dle ustanovení § 158 odst. 1 a § 160 odst. 1 zákona č. 183/2006 Sb., stavební zákon, v platném znění) odpovědných za vedení realizace příslušných stavebních prací, a to doložením osvědčení autorizovaného technika nebo inženýra nebo stavitele v oboru dopravní stavby (nekolejová doprava), vydaného ČKAIT podle zákona č. 360/1992 Sb. v platném znění.

5. O povinnosti uchazečů poskytnout k zajištění splnění svých povinností vyplývajících z účasti v zadávacím řízení jistotu dle § 67 zákona. Výše jistoty je stanovena na částku 3.000.000,00 Kč. Jistota může být složena jednou z těchto forem :

- složení jistoty na účet zadavatele („peněžní jistota“)
- poskytnutím bankovní záruky
- pojištěním záruky.

Pokud uchazeč zvolí peněžní jistotu, zašle ji na depozitní účet zadavatele číslo: 2141552/0800, variabilní symbol číslo této VZ přidělené ve Věstníku veřejných zakázek, specifický symbol IČ uchazeče, tak, aby byla připsána na účet zadavatele nejpozději v poslední den lhůty pro podání nabídek. Složení jistoty uchazeč prokáže příslušným potvrzením, které bude nedílnou součástí nabídky, zároveň v nabídce uvedou číslo účtu, na který požadují peněžní jistotu vrátit.

Bankovní záruka nebo pojistná smlouva o pojištění záruky (dále také „záruční listy“) musí být v písemné formě předložena zadavateli v originále jako nedílná součást nabídky v samostatné, oddělitelné složce příp. obalu, ze kterého jej lze vyjmout bez zásahu do ostatních částí nabídky a bez jeho poškození, a do nabídky bude neoddělitelně vložena kopie těchto záručních listin. Uchazeč je povinen zajistit platnost bankovní záruky nebo pojištění záruky po celou dobu zadávací lhůty.

D) *schvaluje*

1. zveřejnění odůvodnění veřejné zakázky dle § 156 zákona dle přílohy tohoto materiálu na profilu zadavatele do 3 dnů od uveřejnění oznámení o zahájení zadávacího řízení;
2. zadávací dokumentaci dle přílohy tohoto materiálu a zveřejnění minimálně její textové části na profilu zadavatele ode dne zveřejnění formuláře Oznámení o zakázce ve Věstníku veřejných zakázek minimálně do konce lhůty pro podání nabídek;

E) *jmenuje*

1. členy komise pro otevírání obálek podle § 71 odst. 3 zákona

1. Ing. Jiří Smrčka, vedoucí investičního odboru
2. Ivana Baierová, oddělení investic a údržby majetku kraje odboru INV
3. Ing. Jiří Bárta, odd. pozemních komunikací odboru DS

náhradníky členů komise pro otevírání obálek:

1. Ing. František Končel, vedoucí oddělení veřejných zakázek investičního odboru
2. Věra Pišová, oddělení investic a údržby majetku kraje odboru INV
3. Anna Elischerová, odd. pozemních komunikací odboru DS

2. členy zvláštní komise pro účely posouzení kvalifikace podle § 59 odst. 2 zákona ve složení:

1. Ing. Jiří Smrčka, vedoucí investičního odboru
2. Ing. František Končel, vedoucí oddělení veřejných zakázek investičního odboru
3. Ivana Baierová, oddělení investic a údržby majetku kraje odboru INV
4. Ing. Jiří Bárta, odd. pozemních komunikací odboru DS
5. Jiří Korbel, oddělení veřejných zakázek odboru INV

náhradníky členů zvláštní komise pro posouzení kvalifikace ve složení:

1. Ing. Zdeněk Teufl, vedoucí odd. investic a údržby majetku kraje odboru INV

2. Lucie Slavičková, odd. veřejných zakázek odboru INV
3. Věra Pišová, oddělení. investic a údržby majetku kraje odboru INV
4. Anna Elischerová, odd. pozemních komunikací odboru DS
5. Bc. Jana Chmelíková, odd. veřejných zakázek odboru INV
3. členy hodnotící komise podle § 74 zákona ve složení:
 1. Ing. René Budjač, člen Rady Ústeckého kraje
 2. Ing. Jiří Šulc, člen Rady Ústeckého kraje
 3. Ing. Jiří Smrčka, vedoucí investičního odboru
 4. Ing. Jindřich Franěk, vedoucí odboru dopravy a silničního hospodářství
 5. Ivana Baierová, oddělení investic a údržby majetku kraje odboru INV
 6. Ing. Vladimír Macholda, ředitel SÚS ÚK.
 7. zástupce KHK

náhradníky členů hodnotící komise ve složení:

1. Ing. Rudolf Kozák, člen Zastupitelstva ÚK a předseda investiční komise
2. Ing. Petr Fiala, předseda finančního výboru Zastupitelstva Ústeckého kraje
3. Ing. František Končel, vedoucí oddělení. veřejných zakázek odboru investičního
4. Ing. Dalibor Deutsch, vedoucí odd. pozemních komunikací odboru DS
5. Věra Pišová, oddělení investic a údržby majetku kraje odboru INV
6. Jaroslav Tačner, technický náměstek SÚS ÚK
7. zástupce KHK

F) ukládá

1. Janě Vaňhové, hejtmance Ústeckého kraje, podepsat Zadávací dokumentaci, uvedenou v příloze tohoto materiálu.
2. Ing. Jiřímu Smrčkovi, vedoucímu investičního odboru, zabezpečit nezbytné úkony této významné veřejné zakázky na stavební práce zadávané v otevřeném řízení, předložit výsledek vyhodnocení veřejné zakázky a doporučit přidělení veřejné zakázky uchazeči, jehož nabídka bude vyhodnocena podle základního hodnotícího kritéria ekonomické výhodnosti nabídky jako nejvýhodnější.

Termín: 31. 12. 2012

G) svěřuje

v souladu s ustanovením § 59 odst. 4 zákona č. 129/2000 Sb. o krajích (krajské zřízení) hejtmance Ústeckého kraje rozhodování o námitkách, podaných v průběhu zadávacího řízení, a vyjádření k podnětům nebo návrhům na zahájení řízení o přezkoumání úkonů zadavatele v tomto zadávacím řízení Úřadem pro ochranu hospodářské soutěže.

H) zmocňuje

dle § 3 vyhlášky č. 9/2011 Sb., kterou se stanoví podrobnější podmínky týkající se elektronických nástrojů a úkonů učiněných elektronicky při zadávání veřejných zakázek a podrobnosti týkající se certifikátu shody, Ing. Jiřího Smrčku, vedoucího odboru investičního, jako gestora, pracovníky oddělení veřejných zakázek odboru investičního a externí administrátory této veřejné zakázky jako osoby, které jsou za zadavatele oprávněné činit v tomto zadávacím řízení elektronické úkony, zejména poskytovat zadávací dokumentaci, dodatečné informace k zadávacím podmínkám a zveřejňovat údaje o této veřejné zakázce na profilu zadavatele a ve Věstníku veřejných zakázek.

- I) toto usnesení v části C) bod 2. až 5. a částech D) až G) nabude účinnosti dnem schválení odůvodnění veřejné zakázky v Zastupitelstvu Ústeckého kraje.

Usnesení č. 115/105R/2012

Zahájení zadávacího řízení významné veřejné zakázky na stavební práce s názvem „Nová komunikace u města Chomutova“ formou otevřeného řízení

A) doporučuje

Zastupitelstvu Ústeckého kraje schválit dle § 156 odst. 4 zákona č. 137/2006 Sb., o veřejných zakázkách, v platném znění (dále jen „zákon“) odůvodnění této významné veřejné zakázky dle přílohy tohoto materiálu.

B) ukládá

Ing. René Budjačovi, členu Rady Ústeckého kraje, aby doporučení dle bodu A) tohoto usnesení předložil na zasedání Zastupitelstva Ústeckého kraje k rozhodnutí.

Termín: 27. 6. 2012

C) rozhodla

1. O odeslání formuláře Oznámení předběžných informací s informací o záměru zahájit zadávací řízení významné veřejné zakázky na stavební práce s názvem „Nová komunikace u města Chomutova“ formou otevřeného řízení s odůvodněním účelnosti významné veřejné zakázky podle ustanovení § 86 odst. 1 a 2 zákona ke zveřejnění ve Věstníku veřejných zakázek.
2. O zahájení zadávacího řízení významné veřejné zakázky na stavební práce s názvem „Nová komunikace u města Chomutova“ formou otevřeného řízení podle § 21 odst. 1 písm. a) zákona a podle ustanovení § 27 zákona, na základě projektové dokumentace zpracované projekční kanceláří ARTECH spol. s r.o., se sídlem v Litvínově. Zadávací řízení bude v souladu s § 86 odst. 1 zákona zahájeno nejdříve 1 měsíc od odeslání formuláře předběžného oznámení.
3. O způsobu hodnocení nabídek na plnění této veřejné zakázky podle základního hodnotícího kritéria ekonomické výhodnosti nabídky s těmito dílčími kritérii a váhami:
 - celková nabídková cena - váha 85 %,
 - termín plnění od předání staveniště v týdnech - váha 10 %,
 - délka poskytované záruky v měsících, nejméně 24 měsíců, nejvýše však 60 měsíců - váha 5 %.
4. O předpokladech pro hodnocení kvalifikace uchazečů:
 - základní kvalifikační předpoklady
 - dle § 53 odst. 1 písm. a) až k) zákona uchazeč prokáže předložením dokladů dle § 53 odst. 3 zákona;
 - profesní kvalifikační předpoklady
 - dle § 54 písmene a) zákona s tím, že uchazeč doloží výpis z obchodního rejstříku či jiné evidence, má-li v ní být zapsán podle zvláštních předpisů,
 - dle § 54 písmene b) zákona s tím, že uchazeč doloží doklad o oprávnění k podnikání podle zvláštních právních předpisů v rozsahu odpovídajícím předmětu veřejné zakázky, zejména doklad prokazující příslušné živnostenské oprávnění či licenci, uchazeči předloží minimálně živnostenské oprávnění pro živnost vázanou
 - Provádění staveb, jejich změn a odstraňování
 - Výkon zeměměřičských činností
 - dle § 54 písmene d) zákona s tím, že uchazeč předloží doklad osvědčující odbornou způsobilost uchazeče nebo osoby, jejímž prostřednictvím odbornou způsobilost zabezpečuje, je-li pro plnění veřejné zakázky nezbytná podle zvláštních právních předpisů
 - ekonomická a finanční způsobilost
 - dle § 50 odst. 1 písm. c) zákona uchazeč prokáže svou ekonomickou a finanční způsobilost splnit tuto veřejnou zakázku formou čestného prohlášení;
 - technické kvalifikační předpoklady
 - dle § 56 odst. 3 písm. a) zákona s tím, že uchazeč uvede seznam nejméně 3 realizovaných zakázek v posledních 5 letech, a to pouze v objemu každé vyšší jak

70 mil. Kč bez DPH se zaměřením na stavby pozemních komunikací (výstavba nebo rekonstrukce), a jako přílohu seznamu doloží uchazeč osvědčení objednatelů o řádném plnění nejméně 3 nejvýznamnějších v seznamu uvedených zakázek. Tato osvědčení musí zahrnovat cenu, dobu a místo provádění stavebních prací a údaj o tom, zda byly tyto práce provedeny řádně a odborně;

- dle § 56 odst. 3 písmeno c) zákona s tím, že uchazeč doloží osvědčení o vzdělání a odborné kvalifikaci osob (dle ustanovení § 158 odst. 1 a § 160 odst. 1 zákona č. 183/2006 Sb., stavební zákon, v platném znění) odpovědných za vedení realizace příslušných stavebních prací, a to doložením osvědčení autorizovaného technika nebo inženýra nebo stavitele v oboru dopravní stavby (nekolejová doprava), vydaného ČKAIT podle zákona č. 360/1992 Sb. v platném znění.

5. O povinnosti uchazečů poskytnout k zajištění splnění svých povinností vyplývajících z účasti v zadávacím řízení jistotu dle § 67 zákona. Výše jistoty je stanovena na částku 1.500.000,00 Kč. Jistota může být složena jednou z těchto forem :

- složení jistoty na účet zadavatele („peněžní jistota“)
- poskytnutím bankovní záruky
- pojištěním záruky.

Pokud uchazeč zvolí peněžní jistotu, zašle ji na depozitní účet zadavatele číslo: 2141552/0800, variabilní symbol číslo této VZ přidělené VVZ, specifický symbol IČ uchazeče, tak, aby byla připsána na účet zadavatele nejpozději v poslední den lhůty pro podání nabídek. Složení jistoty uchazeč prokáže příslušným potvrzením, které bude nedílnou součástí nabídky, zároveň v nabídce uvedou číslo účtu, na který požadují peněžní jistotu vrátit.

Bankovní záruka nebo pojistná smlouva o pojištění záruky (dále také „záruční listy“) musí být v písemné formě předložena zadavateli v originále jako nedílná součást nabídky v samostatné, oddělitelné složce příp. obalu, ze kterého jej lze vyjmout bez zásahu do ostatních částí nabídky a bez jeho poškození, a do nabídky bude neoddělitelně vložena kopie těchto záručních listin. Uchazeč je povinen zajistit platnost bankovní záruky nebo pojištění záruky po celou dobu zadávací lhůty.

D) *schvaluje*

1. zveřejnění odůvodnění veřejné zakázky dle § 156 zákona dle přílohy tohoto materiálu na profilu zadavatele do 3 dnů od uveřejnění oznámení o zahájení zadávacího řízení;
2. zadávací dokumentaci dle přílohy tohoto materiálu a zveřejnění minimálně její textové části na profilu zadavatele ode dne zveřejnění formuláře Oznámení o zakázce ve Věstníku veřejných zakázek minimálně do konce lhůty pro podání nabídek;

E) *jmenuje*

1. členy komise pro otevírání obálek podle § 71 odst. 3 zákona

1. Ing. Jiří Smrčka, vedoucí investičního odboru
2. Ivana Baierová, oddělení investic a údržby majetku kraje odboru INV
3. Ing. Dalibor Deutsch, vedoucí odd. pozemních komunikací odboru DS

náhradníky členů komise pro otevírání obálek:

4. Ing. František Končel, vedoucí oddělení veřejných zakázek investičního odboru
5. Věra Pišová, oddělení investic a údržby majetku kraje odboru INV
6. Anna Elischerová, odd. pozemních komunikací odboru DS

2. členy zvláštní komise pro účely posouzení kvalifikace podle § 59 odst. 2 zákona ve složení:

1. Ing. Jiří Smrčka, vedoucí investičního odboru
2. Ing. František Končel, vedoucí oddělení veřejných zakázek investičního odboru
3. Ivana Baierová, oddělení investic a údržby majetku kraje odboru INV
4. Ing. Dalibor Deutsch, vedoucí odd. pozemních komunikací odboru DS
5. Jiří Korbel, oddělení veřejných zakázek odboru INV

náhradníky členů zvláštní komise pro posouzení kvalifikace ve složení:

1. Ing. Zdeněk Teufl, vedoucí odd. investic a údržby majetku kraje odboru INV
2. Lucie Slavičková, odd. veřejných zakázek odboru INV
3. Věra Pišová, oddělení. investic a údržby majetku kraje odboru INV
4. Anna Elischerová, odd. pozemních komunikací odboru DS
5. Bc. Jana Chmelíková, odd. veřejných zakázek odboru INV

3. členy hodnotící komise podle § 74 zákona ve složení:

1. Ing. René Budjač, člen Rady Ústeckého kraje
2. Ing. Jiří Šulc, člen Rady Ústeckého kraje
3. Ing. Jiří Smrčka, vedoucí investičního odboru
4. Ing. Jindřich Franěk, vedoucí odboru dopravy a silničního hospodářství
5. Ivana Baierová, oddělení investic a údržby majetku kraje odboru INV
6. Ing. Vladimír Macholda, ředitel SÚS ÚK.
7. zástupce KHK

náhradníky členů hodnotící komise ve složení:

1. Ing. Rudolf Kozák, člen Zastupitelstva ÚK a předseda investiční komise
2. Ing. Petr Fiala, předseda finančního výboru Zastupitelstva Ústeckého kraje
3. Ing. František Končel, vedoucí oddělení. veřejných zakázek odboru investičního
4. Ing. Dalibor Deutsch, vedoucí odd. pozemních komunikací odboru DS
5. Věra Pišová, oddělení investic a údržby majetku kraje odboru INV
6. Jaroslav Tačner, technický náměstek SÚS ÚK
7. zástupce KHK

F) ukládá

1. Janě Vaňhové, hejtmance Ústeckého kraje, podepsat Zadávací dokumentaci, uvedenou v příloze tohoto materiálu.

Termín: 13. 7. 2012

2. Ing. Jiřímu Smrčkovi, vedoucímu investičního odboru, zabezpečit nezbytné úkony této významné veřejné zakázky na stavební práce zadávané v otevřeném řízení, předložit výsledek vyhodnocení veřejné zakázky a doporučit přidělení veřejné zakázky uchazeči, jehož nabídka bude vyhodnocena podle základního hodnotícího kritéria ekonomické výhodnosti nabídky jako nejvýhodnější.

Termín: 31. 12. 2012

G) svěřuje

v souladu s ustanovením § 59 odst. 4 zákona č. 129/2000 Sb. o krajích (krajské zřízení) hejtmance Ústeckého kraje rozhodování o námitkách, podaných v průběhu zadávacího řízení, a vyjadřování k podnětům nebo návrhům na zahájení řízení o přezkoumání úkonů zadavatele v tomto zadávacím řízení Úřadem pro ochranu hospodářské soutěže.

H) zmocňuje

Dle § 3 vyhlášky č. 9/2011 Sb., kterou se stanoví podrobnější podmínky týkající se elektronických nástrojů a úkonů učiněných elektronicky při zadávání veřejných zakázek a podrobnosti týkající se certifikátu shody, Ing. Jiřího Smrčku, vedoucího odboru investičního, jako gestora, pracovníky oddělení veřejných zakázek odboru investičního a externí administrátory této veřejné zakázky jako osoby, které jsou za zadavatele oprávněné činit v tomto zadávacím řízení elektronické úkony, zejména poskytovat zadávací dokumentaci, dodatečné informace k zadávacím podmínkám a zveřejňovat údaje o této veřejné zakázce na profilu zadavatele a ve Věstníku veřejných zakázek.

- I)** toto usnesení v části C) bod 2. až 5. a částech D) až G) nabude účinnosti dnem schválení odůvodnění veřejné zakázky v Zastupitelstvu Ústeckého kraje.

A) rozhodla

1. O odeslání formuláře Oznámení předběžných informací o záměru zahájit zadávací řízení veřejné zakázky na stavební práce s názvem „Transformace ÚSP Lobendava“ formou otevřeného řízení, rozděleného dle § 98 zákona na 2 části, s odůvodněním účelnosti veřejné zakázky podle ustanovení § 86 odst. 1 a 2 zákona č. 137/2006 Sb., o veřejných zakázkách, v platném znění (dále jen „zákon“) ke zveřejnění ve Věstníku veřejných zakázek.
2. O zahájení zadávacího řízení veřejné zakázky na stavební práce s názvem „Transformace ÚSP Lobendava“ formou otevřeného řízení podle § 21 odst. 1 písm. a) zákona a podle ustanovení § 27 zákona, na základě projektové dokumentace zpracované projekční kanceláří MERIDIN spol. s r.o., Bří Štefanů 238, 500 03 Hradec králové, IČO: 42196230. Zadávací řízení je v souladu s § 98 zákona rozděleno na 2 části, přičemž uchazeč může podat nabídku na jednu i na obě části zakázky. Zadávací řízení bude v souladu s § 86 odst. 1 zákona zahájeno nejdříve 1 měsíc od odeslání formuláře předběžného oznámení.
3. O způsobu hodnocení nabídek na plnění každé části této veřejné zakázky podle základního hodnotícího kritéria nejnižší nabídkové ceny.
4. O předpokladech pro hodnocení kvalifikace uchazečů pro obě části společně:
 - základní kvalifikační předpoklady
 - dle § 53 odst. 1 písm. a) až k) zákona uchazeč prokáže čestným prohlášením;
 - profesní kvalifikační předpoklady
 - dle § 54 písmene a) zákona s tím, že uchazeč doloží výpis z obchodního rejstříku či jiné evidence, má-li v ní být zapsán podle zvláštních předpisů,
 - dle § 54 písmene b) zákona s tím, že uchazeč doloží doklad o oprávnění k podnikání podle zvláštních právních předpisů v rozsahu odpovídajícím předmětu veřejné zakázky, zejména doklad prokazující příslušné živnostenské oprávnění či licenci.
 - dle § 54 písm. d) zákona uchazeč doloží doklad osvědčující odbornou způsobilost dodavatele nebo osoby, jejímž prostřednictvím odbornou způsobilost zabezpečuje;
 - ekonomické a finanční kvalifikační předpoklady
 - dle § 50 odst. 1 písm. c) zákona uchazeč prokáže čestným prohlášením o své ekonomické a finanční způsobilosti splnit tuto veřejnou zakázku;
 - technické kvalifikační předpoklady
 - dle § 56 odst. 3 písm. a) zákona s tím, že uchazeč uvede seznam nejméně 3 realizovaných zakázek v posledních 5 letech, a to pouze v objemu každé vyšší jak 10 mil. Kč bez DPH se zaměřením na stavby pozemního stavitelství, a jako přílohu seznamu doloží uchazeč osvědčení objednatelů o řádném plnění všech v seznamu uvedených zakázek. Tato osvědčení musí zahrnovat cenu, dobu a místo provádění stavebních prací a údaj o tom, zda byly tyto práce provedeny řádně a odborně;
 - dle § 56 odst. 3 písmeno c) zákona s tím, že uchazeč doloží osvědčení o vzdělání a odborné kvalifikaci osob (dle ustanovení § 158 odst. 1 a § 160 odst. 1 zákona č. 183/2006 Sb., stavební zákon, v platném znění) odpovědných za vedení realizace příslušných stavebních prací, a to doložením osvědčení autorizovaného technika nebo inženýra nebo stavitele v oboru pozemní stavby, vydaného ČKAIT podle zákona č. 360/1992 Sb. v platném znění.
5. O povinnosti uchazečů poskytnout k zajištění splnění svých povinností vyplývajících z účasti v zadávacím řízení jistotu dle § 67 zákona. Výše jistoty je stanovena na každou část zakázky samostatně takto:

- I. část zakázky s názvem „Transformace ÚSP Lobendava - rekonstrukce objektu ul. Matějova čp.1107/13, Rumburk“ ve výši: 270.000,00 Kč
- II. část zakázky s názvem „Transformace ÚSP Lobendava - rekonstrukce objektu ul. U Stadionu čp.1425/3, Rumburk“ ve výši 210.000,00 Kč

Jistota může být složena jednou z těchto forem :

- složení jistoty na účet zadavatele („peněžní jistota“)
- poskytnutím bankovní záruky
- pojištěním záruky.

Pokud uchazeč zvolí peněžní jistotu, zašle ji na depozitní účet zadavatele číslo: 2141552/0800, variabilní symbol číslo této VZ přidělené Věstníkem veřejných zakázek, specifický symbol IČ uchazeče, tak, aby byla připsána na účet zadavatele nejpozději v poslední den lhůty pro podání nabídek. Složení jistoty uchazeč prokáže příslušným potvrzením, které bude nedílnou součástí nabídky, zároveň v nabídce uvedou číslo účtu, na který požadují peněžní jistotu vrátit.

Bankovní záruka nebo pojistná smlouva o pojištění záruky (dále také „záruční listy“) musí být v písemné formě předložena zadavateli v originále jako nedílná součást nabídky v samostatné, oddělitelné složce příp. obalu, ze kterého jej lze vyjmout bez zásahu do ostatních částí nabídky a bez jeho poškození, a do nabídky bude neoddělitelně vložena kopie těchto záručních listin. Uchazeč je povinen zajistit platnost bankovní záruky nebo pojištění záruky po celou dobu zadávací lhůty.

B) *schvaluje*

1. odůvodnění veřejné zakázky dle § 156 zákona uvedené v příloze tohoto materiálu a jeho zveřejnění na profilu zadavatele do 3 pracovních dnů od uveřejnění oznámení o zahájení zadávacího řízení;
2. zadávací dokumentaci dle přílohy tohoto materiálu a zveřejnění její textové části na profilu zadavatele ode dne zveřejnění formuláře Oznámení o zakázce ve Věstníku veřejných zakázek minimálně do konce lhůty pro podání nabídek;

C) *jmenuje*

1. členy komise pro otvírání obálek podle § 71 odst. 3 zákona

1. Ing. Jiří Smrčka, vedoucí investičního odboru
2. František Rýsl, oddělení investic a údržby majetku kraje odboru INV
3. Mgr. Jiří Mach, vedoucí oddělení humanitních činností odboru SZ

náhradníky členů komise pro otvírání obálek:

1. Ing. František Končel, vedoucí oddělení veřejných zakázek investičního odboru
2. Ing. Zdeněk Teufl, vedoucí oddělení. Investic a údržby majetku kraje odboru investičního
3. František Rut, oddělení sociálně-zdravotní péče odboru SZ

2. členy zvláštní komise pro účely posouzení kvalifikace podle § 59 odst. 2 zákona ve složení:

1. Ing. Jiří Smrčka, vedoucí investičního odboru
2. Ing. František Končel, vedoucí oddělení veřejných zakázek investičního odboru
3. František Rýsl, referent odboru INV
4. Mgr. Jiří Mach, vedoucí oddělení humanitních činností odboru SZ
5. Jiří Korbel, oddělení veřejných zakázek odboru INV

náhradníky členů zvláštní komise pro posouzení kvalifikace ve složení:

1. Ing. Zdeněk Teufl, vedoucí odd. investic a údržby majetku kraje odboru INV
2. Lucie Slavičková, odd. veřejných zakázek odboru INV
3. Jaroslav Kotlík, referent odboru INV
4. František Rut, oddělení sociálně-zdravotní péče odboru SZ

5. Věra Hejnová, odd. veřejných zakázek odboru INV
3. členy hodnotící komise podle § 74 zákona ve složení:
1. Bc. Jana Ryšánková, členka Rady Ústeckého kraje
 2. Ing. Petr Fiala, člen Zastupitelstva ÚK a předseda finančního výboru
 3. Ing. Jiří Smrčka, vedoucí investičního odboru
 4. Ing. Petr Severa, vedoucí odboru SZ
 5. František Rýsl, oddělení investic a údržby majetku kraje odboru INV
 6. Ing. Věra Bršlicová, ředitelka p.o.
 7. zástupce KHK

náhradníky členů hodnotící komise ve složení:

1. Ing. Rudolf Kozák, člen Zastupitelstva ÚK a předseda investiční komise
2. Ing. René Budjač, člen Rady Ústeckého kraje
3. Ing. František Končel, vedoucí oddělení veřejných zakázek odboru investičního
4. Bc. Hana Týlová, vedoucí oddělení služeb a koordinace odboru SZ
5. Ing. Zdeněk Teufl, vedoucí oddělení investic a údržby majetku kraje odboru INV
6. Kateřina Krohová, statutární zástupce ředitelky p.o.
7. zástupce KHK

D) ukládá

1. Janě Vaňhové, hejtmance Ústeckého kraje, podepsat Zadávací dokumentaci, uvedenou v příloze tohoto materiálu.

Termín: 31. 7. 2012

2. Ing. Jiřímu Smrčkovi, vedoucímu investičního odboru, zabezpečit nezbytné úkony této podlimitní veřejné zakázky na stavební práce zadávané v otevřeném řízení, předložit výsledek vyhodnocení veřejné zakázky a doporučit přidělení veřejné zakázky uchazeči, jehož nabídka bude vyhodnocena podle základního hodnotícího kritéria ekonomické výhodnosti nabídky jako nejvýhodnější.

Termín: 31. 12. 2012

E) svěřuje

v souladu s ustanovením § 59 odst. 4 zákona č. 129/2000 Sb. o krajích (krajské zřízení) hejtmance Ústeckého kraje rozhodování o námitkách podaných v průběhu zadávacího řízení a o vyjádření k podnětům nebo návrhům na zahájení řízení o přezkoumání úkonů zadavatele v tomto zadávacím řízení Úřadem pro ochranu hospodářské soutěže.

F) zmocňuje

dle § 3 vyhlášky č. 9/2011 Sb., kterou se stanoví podrobnější podmínky týkající se elektronických nástrojů a úkonů učiněných elektronicky při zadávání veřejných zakázek a podrobnosti týkající se certifikátu shody, Ing. Jiřího Smrčku, vedoucího odboru investičního, jako gestora a pracovníky oddělení veřejných zakázek odboru investičního jako administrátory této veřejné zakázky jako osoby, které jsou za zadavatele oprávněné činit v tomto zadávacím řízení elektronické úkony, zejména poskytovat zadávací dokumentaci, dodatečné informace k zadávacím podmínkám a zveřejňovat údaje o této veřejné zakázce na profilu zadavatele a ve Věstníku veřejných zakázek.

Usnesení č. 117/105R/2012

Zahájení zadávacího řízení veřejné zakázky na stavební práce s názvem „Transformace DOZP Hlíňany – novostavba dvojdomku p.p.č.1244, Trmice“ formou otevřeného řízení

Rada Ústeckého kraje po projednání

A) rozhodla

1. O odeslání formuláře Oznámení předběžných informací o záměru zahájit zadávací řízení veřejné zakázky na stavební práce s názvem „Transformace DOZP Hlíňany – novostavba

dvojdílnou p.p.č.1244, Trmice“ formou otevřeného řízení, s odůvodněním účelnosti veřejné zakázky podle ustanovení § 86 odst. 1 a 2 zákona č. 137/2006 Sb., o veřejných zakázkách, v platném znění (dále jen „zákon“) ke zveřejnění ve Věstníku veřejných zakázek.

2. O zahájení zadávacího řízení veřejné zakázky na stavební práce s názvem „Transformace DOZP Hlíňany – novostavba dvojdílnou p.p.č.1244, Trmice“ formou otevřeného řízení podle § 21 odst. 1 písm. a) zákona a podle ustanovení § 27 zákona, na základě projektové dokumentace zpracované projekční kanceláří TECHNICO Opava s.r.o., Hradecká 1576/51, 746 01 Opava. Zadávací řízení bude v souladu s § 86 odst. 1 zákona zahájeno nejdříve 1 měsíc od odeslání formuláře předběžného oznámení.
3. O způsobu hodnocení nabídek na plnění této veřejné zakázky podle základního hodnotícího kritéria nejnížší nabídkové ceny.
4. O předpokladech pro hodnocení kvalifikace uchazečů:
 - základní kvalifikační předpoklady
 - dle § 53 odst. 1 písm. a) až k) zákona uchazeč prokáže čestným prohlášením;
 - profesní kvalifikační předpoklady
 - dle § 54 písmene a) zákona s tím, že uchazeč doloží výpis z obchodního rejstříku či jiné evidence, má-li v ní být zapsán podle zvláštních předpisů,
 - dle § 54 písmene b) zákona s tím, že uchazeč doloží doklad o oprávnění k podnikání podle zvláštních právních předpisů v rozsahu odpovídajícím předmětu veřejné zakázky, zejména doklad prokazující příslušné živnostenské oprávnění či licenci.
 - dle § 54 písm. d) zákona uchazeč doloží doklad osvědčující odbornou způsobilost dodavatele nebo osoby, jejímž prostřednictvím odbornou způsobilost zabezpečuje;
 - ekonomické a finanční kvalifikační předpoklady
 - dle § 50 odst. 1 písm. c) zákona uchazeč prokáže čestným prohlášením o své ekonomické a finanční způsobilosti splnit tuto veřejnou zakázku;
 - technické kvalifikační předpoklady
 - dle § 56 odst. 3 písm. a) zákona s tím, že uchazeč uvede seznam nejméně 3 realizovaných zakázek v posledních 5 letech, a to pouze v objemu každé vyšší jak 10 mil. Kč bez DPH se zaměřením na stavby pozemního stavitelství, a jako přílohu seznamu doloží uchazeč osvědčení objednatelů o řádném plnění všech v seznamu uvedených zakázek. Tato osvědčení musí zahrnovat cenu, dobu a místo provádění stavebních prací a údaj o tom, zda byly tyto práce provedeny řádně a odborně;
 - dle § 56 odst. 3 písmeno c) zákona s tím, že uchazeč doloží osvědčení o vzdělání a odborné kvalifikaci osob (dle ustanovení § 158 odst. 1 a § 160 odst. 1 zákona č. 183/2006 Sb., stavební zákon, v platném znění) odpovědných za vedení realizace příslušných stavebních prací, a to doložením osvědčení autorizovaného technika nebo inženýra nebo stavitele v oboru pozemní stavby, vydaného ČKAIT podle zákona č. 360/1992 Sb. v platném znění.
5. O povinnosti uchazečů poskytnout k zajištění splnění svých povinností vyplývajících z účasti v zadávacím řízení jistotu dle § 67 zákona. Výše jistoty je stanovena na částku 230.000,00 Kč. Jistota může být složena jednou z těchto forem :
 - složení jistoty na účet zadavatele („peněžní jistota“)
 - poskytnutím bankovní záruky
 - pojištěním záruky.

Pokud uchazeč zvolí peněžní jistotu, zašle ji na depozitní účet zadavatele číslo: 2141552/0800, variabilní symbol číslo této VZ přidělené Věstníkem veřejných zakázek, specifický symbol IČ uchazeče, tak, aby byla připsána na účet zadavatele nejpozději v poslední den lhůty pro podání nabídek. Složení jistoty uchazeč prokáže příslušným potvrzením, které bude nedílnou součástí nabídky, zároveň v nabídce uvedou číslo účtu, na který požadují peněžní jistotu vrátit.

Bankovní záruka nebo pojistná smlouva o pojištění záruky (dále také „záruční listy“) musí být v písemné formě předložena zadavateli v originále jako nedílná součást nabídky v samostatné, oddělitelné složce příp. obalu, ze kterého jej lze vyjmout bez zásahu do ostatních částí nabídky a bez jeho poškození, a do nabídky bude neoddělitelně vložena kopie těchto záručních listin. Uchazeč je povinen zajistit platnost bankovní záruky nebo pojištění záruky po celou dobu zadávací lhůty.

B) *schvaluje*

1. odůvodnění veřejné zakázky dle § 156 zákona uvedené v příloze tohoto materiálu a jeho zveřejnění na profilu zadavatele do 3 pracovních dnů od uveřejnění oznámení o zahájení zadávacího řízení;
2. zadávací dokumentaci dle přílohy tohoto materiálu a zveřejnění její textové části na profilu zadavatele ode dne zveřejnění formuláře Oznámení o zakázce ve Věstníku veřejných zakázek minimálně do konce lhůty pro podání nabídek;

C) *jmenuje*

1. členy komise pro otevírání obálek podle § 71 odst. 3 zákona
 1. Ing. Jiří Smrčka, vedoucí investičního odboru
 2. František Rýsl, oddělení investic a údržby majetku kraje odboru INV
 3. Mgr. Jiří Mach, vedoucí oddělení humanitních činností odboru SZ

náhradníky členů komise pro otevírání obálek:

1. Ing. František Končel, vedoucí oddělení veřejných zakázek investičního odboru
2. Ing. Zdeněk Teufl, vedoucí oddělení. Investic a údržby majetku kraje odboru investičního
3. František Rut, oddělení sociálně-zdravotní péče odboru SZ

2. členy zvláštní komise pro účely posouzení kvalifikace podle § 59 odst. 2 zákona ve složení:

1. Ing. Jiří Smrčka, vedoucí investičního odboru
2. Ing. František Končel, vedoucí oddělení veřejných zakázek investičního odboru
3. František Rýsl, referent odboru INV
4. Mgr. Jiří Mach, vedoucí oddělení humanitních činností odboru SZ
5. Jiří Korbel, oddělení veřejných zakázek odboru INV

náhradníky členů zvláštní komise pro posouzení kvalifikace ve složení:

1. Ing. Zdeněk Teufl, vedoucí odd. investic a údržby majetku kraje odboru INV
2. Lucie Slavičková, odd. veřejných zakázek odboru INV
3. Jaroslav Kotlík, referent odboru INV
4. František Rut, oddělení sociálně-zdravotní péče odboru SZ
5. Věra Hejnová, odd. veřejných zakázek odboru INV

3. členy hodnotící komise podle § 74 zákona ve složení:

1. Bc. Jana Ryšánková, členka Rady Ústeckého kraje
2. Ing. Petr Fiala, člen Zastupitelstva ÚK a předseda finančního výboru
3. Ing. Jiří Smrčka, vedoucí investičního odboru
4. Ing. Petr Severa, vedoucí odboru SZ
5. František Rýsl, oddělení investic a údržby majetku kraje odboru INV
6. Mgr. Pavol Dobiš, ředitel p.o.
7. zástupce KHK

náhradníky členů hodnotící komise ve složení:

1. Ing. Rudolf Kozák, člen Zastupitelstva ÚK a předseda investiční komise
2. Ing. René Budjač, člen Rady Ústeckého kraje
3. Ing. František Končel, vedoucí oddělení. veřejných zakázek odboru investičního
4. Bc. Hana Týlová, vedoucí oddělení služeb a koordinace odboru SZ

5. Ing. Zdeněk Teufl, vedoucí oddělení investic a údržby majetku kraje odboru INV
6. Lenka Reichelová, vedoucí domova Hlíňany
7. zástupce KHK

D) ukládá

1. Janě Vaňhové, hejtmance Ústeckého kraje, podepsat Zadávací dokumentaci, uvedenou v příloze tohoto materiálu.

Termín: 31. 7. 2012

2. Ing. Jiřímu Smrčkovi, vedoucímu investičního odboru, zabezpečit nezbytné úkony této podlimitní veřejné zakázky na stavební práce zadávané v otevřeném řízení, předložit výsledek vyhodnocení veřejné zakázky a doporučit přidělení veřejné zakázky uchazeči, jehož nabídka bude vyhodnocena podle základního hodnotícího kritéria nejnížší nabídkové ceny jako nejvýhodnější.

Termín: 31. 12. 2012

E) svěřuje

v souladu s ustanovením § 59 odst. 4 zákona č. 129/2000 Sb. o krajích (krajské zřízení) hejtmance Ústeckého kraje rozhodování o námitkách podaných v průběhu zadávacího řízení a o vyjádření k podnětům nebo návrhům na zahájení řízení o přezkoumání úkonů zadavatele v tomto zadávacím řízení Úřadem pro ochranu hospodářské soutěže.

F) zmocňuje

Dle § 3 vyhlášky č. 9/2011 Sb., kterou se stanoví podrobnější podmínky týkající se elektronických nástrojů a úkonů učiněných elektronicky při zadávání veřejných zakázek a podrobnosti týkající se certifikátu shody, Ing. Jiřího Smrčku, vedoucího odboru investičního, jako gestora a pracovníky oddělení veřejných zakázek odboru investičního jako administrátory této veřejné zakázky jako osoby, které jsou za zadavatele oprávněné činit v tomto zadávacím řízení elektronické úkony, zejména poskytovat zadávací dokumentaci, dodatečné informace k zadávacím podmínkám a zveřejňovat údaje o této veřejné zakázce na profilu zadavatele a ve Věstníku veřejných zakázek.

Usnesení č. 118/105R/2012

Zahájení zadávacího řízení veřejné zakázky na stavební práce s názvem „Transformace DOZP Hlíňany – REKO obj. ul. Vrchlického čp. 21, Teplice“ formou otevřeného řízení

Rada Ústeckého kraje po projednání

A) rozhodla

1. O odeslání formuláře Oznámení předběžných informací o záměru zahájit zadávací řízení veřejné zakázky na stavební práce s názvem „Transformace DOZP Hlíňany – REKO obj. ul. Vrchlického čp. 21, Teplice“ formou otevřeného řízení, s odůvodněním účelnosti veřejné zakázky podle ustanovení § 86 odst. 1 a 2 zákona č. 137/2006 Sb., o veřejných zakázkách, v platném znění (dále jen „zákon“) ke zveřejnění ve Věstníku veřejných zakázek.
2. O zahájení zadávacího řízení veřejné zakázky na stavební práce s názvem „Transformace DOZP Hlíňany – REKO obj. ul. Vrchlického čp. 21, Teplice“ formou otevřeného řízení podle § 21 odst. 1 písm. a) zákona a podle ustanovení § 27 zákona, na základě projektové dokumentace zpracované projekční kanceláří TECHNICO Opava s.r.o., Hradecká 1576/51, 746 01 Opava. Zadávací řízení bude v souladu s § 86 odst. 1 zákona zahájeno nejdříve 1 měsíc od odeslání formuláře předběžného oznámení.
3. O způsobu hodnocení nabídek na plnění této veřejné zakázky podle základního hodnotícího kritéria nejnížší nabídkové ceny.
4. O předpokladech pro hodnocení kvalifikace uchazečů:
 - základní kvalifikační předpoklady
 - dle § 53 odst. 1 písm. a) až k) zákona uchazeč prokáže čestným prohlášením;
 - profesní kvalifikační předpoklady

- dle § 54 písmene a) zákona s tím, že uchazeč doloží výpis z obchodního rejstříku či jiné evidence, má-li v ní být zapsán podle zvláštních předpisů,
 - dle § 54 písmene b) zákona s tím, že uchazeč doloží doklad o oprávnění k podnikání podle zvláštních právních předpisů v rozsahu odpovídajícím předmětu veřejné zakázky, zejména doklad prokazující příslušné živnostenské oprávnění či licenci.
 - dle § 54 písm. d) zákona uchazeč doloží doklad osvědčující odbornou způsobilost dodavatele nebo osoby, jejímž prostřednictvím odbornou způsobilost zabezpečuje;
 - ekonomické a finanční kvalifikační předpoklady
 - dle § 50 odst. 1 písm. c) zákona uchazeč prokáže čestným prohlášením o své ekonomické a finanční způsobilosti splnit tuto veřejnou zakázku;
 - technické kvalifikační předpoklady
 - dle § 56 odst. 3 písm. a) zákona s tím, že uchazeč uvede seznam nejméně 3 realizovaných zakázek v posledních 5 letech, a to pouze v objemu každé vyšší jak 6 mil. Kč bez DPH se zaměřením na stavby pozemního stavitelství, a jako přílohu seznamu doloží uchazeč osvědčení objednatelů o řádném plnění všech v seznamu uvedených zakázek. Tato osvědčení musí zahrnovat cenu, dobu a místo provádění stavebních prací a údaj o tom, zda byly tyto práce provedeny řádně a odborně;
 - dle § 56 odst. 3 písmeno c) zákona s tím, že uchazeč doloží osvědčení o vzdělání a odborné kvalifikaci osob (dle ustanovení § 158 odst. 1 a § 160 odst. 1 zákona č. 183/2006 Sb., stavební zákon, v platném znění) odpovědných za vedení realizace příslušných stavebních prací, a to doložením osvědčení autorizovaného technika nebo inženýra nebo stavitele v oboru pozemní stavby, vydaného ČKAIT podle zákona č. 360/1992 Sb. v platném znění.
5. O povinnosti uchazečů poskytnout k zajištění splnění svých povinností vyplývajících z účasti v zadávacím řízení jistotu dle § 67 zákona. Výše jistoty je stanovena na částku 120.000,00 Kč. Jistota může být složena jednou z těchto forem :
- složení jistoty na účet zadavatele („peněžní jistota“)
 - poskytnutím bankovní záruky
 - pojištěním záruky.

Pokud uchazeč zvolí peněžní jistotu, zašle ji na depozitní účet zadavatele číslo: 2141552/0800, variabilní symbol číslo této VZ přidělené Věstníkem veřejných zakázek, specifický symbol IČ uchazeče, tak, aby byla připsána na účet zadavatele nejpozději v poslední den lhůty pro podání nabídek. Složení jistoty uchazeč prokáže příslušným potvrzením, které bude nedílnou součástí nabídky, zároveň v nabídce uvedou číslo účtu, na který požadují peněžní jistotu vrátit.

Bankovní záruka nebo pojistná smlouva o pojištění záruky (dále také „záruční listy“) musí být v písemné formě předložena zadavateli v originále jako nedílná součást nabídky v samostatné, oddělitelné složce příp. obalu, ze kterého jej lze vyjmout bez zásahu do ostatních částí nabídky a bez jeho poškození, a do nabídky bude neoddělitelně vložena kopie těchto záručních listin. Uchazeč je povinen zajistit platnost bankovní záruky nebo pojištění záruky po celou dobu zadávací lhůty.

B) schvaluje

1. odůvodnění veřejné zakázky dle § 156 zákona uvedené v příloze tohoto materiálu a jeho zveřejnění na profilu zadavatele do 3 pracovních dnů od uveřejnění oznámení o zahájení zadávacího řízení;
2. zadávací dokumentaci dle přílohy tohoto materiálu a zveřejnění její textové části na profilu zadavatele ode dne zveřejnění formuláře Oznámení o zakázce ve Věstníku veřejných zakázek minimálně do konce lhůty pro podání nabídek;

C) jmenuje

1. členy komise pro otevírání obálek podle § 71 odst. 3 zákona

1. Ing. Jiří Smrčka, vedoucí investičního odboru
2. František Rýsl, oddělení investic a údržby majetku kraje odboru INV
3. Mgr. Jiří Mach, vedoucí oddělení humanitních činností odboru SZ

náhradníky členů komise pro otevírání obálek:

1. Ing. František Končel, vedoucí oddělení veřejných zakázek investičního odboru
 2. Ing. Zdeněk Teufl, vedoucí oddělení. Investic a údržby majetku kraje odboru investičního
 3. František Rut, oddělení sociálně-zdravotní péče odboru SZ
2. členy zvláštní komise pro účely posouzení kvalifikace podle § 59 odst. 2 zákona ve složení:
1. Ing. Jiří Smrčka, vedoucí investičního odboru
 2. Ing. František Končel, vedoucí oddělení veřejných zakázek investičního odboru
 3. František Rýsl, referent odboru INV
 4. Mgr. Jiří Mach, vedoucí oddělení humanitních činností odboru SZ
 5. Jiří Korbel, oddělení veřejných zakázek odboru INV

náhradníky členů zvláštní komise pro posouzení kvalifikace ve složení:

1. Ing. Zdeněk Teufl, vedoucí odd. investic a údržby majetku kraje odboru INV
 2. Lucie Slavičková, odd. veřejných zakázek odboru INV
 3. Jaroslav Kotlík, referent odboru INV
 4. František Rut, oddělení sociálně-zdravotní péče odboru SZ
 5. Věra Hejnová, odd. veřejných zakázek odboru INV
3. členy hodnotící komise podle § 74 zákona ve složení:
1. Bc. Jana Ryšánková, členka Rady Ústeckého kraje
 2. Ing. Petr Fiala, člen Zastupitelstva ÚK a předseda finančního výboru
 3. Ing. Jiří Smrčka, vedoucí investičního odboru
 4. Ing. Petr Severa, vedoucí odboru SZ
 5. František Rýsl, oddělení investic a údržby majetku kraje odboru INV
 6. Mgr. Pavol Dobiš, ředitel p.o.
 7. zástupce KHK

náhradníky členů hodnotící komise ve složení:

1. Ing. Rudolf Kozák, člen Zastupitelstva ÚK a předseda investiční komise
2. Ing. René Budjač, člen Rady Ústeckého kraje
3. Ing. František Končel, vedoucí oddělení. veřejných zakázek odboru investičního
4. Bc. Hana Týlová, vedoucí oddělení služeb a koordinace odboru SZ
5. Ing. Zdeněk Teufl, vedoucí oddělení investic a údržby majetku kraje odboru INV
6. Lenka Reichelová, vedoucí domova Hlíňany
7. zástupce KHK

D) ukládá

1. Janě Vaňhové, hejtmance Ústeckého kraje, podepsat Zadávací dokumentaci, uvedenou v příloze tohoto materiálu.
Termín: 31. 7. 2012
2. Ing. Jiřímu Smrčkovi, vedoucímu investičního odboru, zabezpečit nezbytné úkony této podlimitní veřejné zakázky na stavební práce zadávané v otevřeném řízení, předložit výsledek vyhodnocení veřejné zakázky a doporučit přidělení veřejné zakázky uchazeči, jehož nabídka bude vyhodnocena podle základního hodnotícího kritéria nejnížší nabídkové ceny jako nejvýhodnější.
Termín: 31. 12. 2012

E) svěřuje

v souladu s ustanovením § 59 odst. 4 zákona č. 129/2000 Sb. o krajích (krajské zřízení) hejtmance Ústeckého kraje rozhodování o námitkách podaných v průběhu zadávacího řízení a o vyjádření k podnětům nebo návrhům na zahájení řízení o přezkoumání úkonů zadavatele v tomto zadávacím řízení Úřadem pro ochranu hospodářské soutěže.

F) *z m o c ň u j e*

Dle § 3 vyhlášky č. 9/2011 Sb., kterou se stanoví podrobnější podmínky týkající se elektronických nástrojů a úkonů učiněných elektronicky při zadávání veřejných zakázek a podrobnosti týkající se certifikátu shody, Ing. Jiřího Smrčku, vedoucího odboru investičního, jako gestora a pracovníky oddělení veřejných zakázek odboru investičního jako administrátory této veřejné zakázky jako osoby, které jsou za zadavatele oprávněné činit v tomto zadávacím řízení elektronické úkony, zejména poskytovat zadávací dokumentaci, dodatečné informace k zadávacím podmínkám a zveřejňovat údaje o této veřejné zakázce na profilu zadavatele a ve Věstníku veřejných zakázek.

Usnesení č. 119/105R/2012

Dohoda o převodu práv a povinností stavebníka v rámci akce „Páteří komunikace rekreační oblasti Milada, Roudníky - Trmice“

Rada Ústeckého kraje po projednání

A) *s c h v a l u j e*

znění Dohody o převodu práv a povinností stavebníka dle předložené přílohy č. 26 až 28 tohoto usnesení.

B) *u k l á d á*

1. Janě Vaňhové, hejtmance Ústeckého kraje, podepsat Dohody o převodu práv a povinností stavebníka v rámci stavebních povolení akce „Páteří komunikace rekreační oblasti Milada, Roudníky - Trmice“, připravované Ústeckým krajem pro realizaci.

Termín: 31. 7. 2012

2. Ing. Jiřímu Smrčkovi, vedoucímu odboru investičního, připravit k uzavření Dohody o převodu práv a povinností stavebníka dle přílohy č. 26 až 28 tohoto usnesení a jejich předložení k podpisu hejtmance Ústeckého kraje.

Termín: 31. 7. 2012

Usnesení č. 120/105R/2012

Zahájení zadávacího řízení veřejné zakázky na stavební práce s názvem „Ústecký kraj, Chomutov, Louny, Rekonstrukce úseku I/13 – Podbořany – Petrohrad, silnice II/224 (I. etapa)“ - dodatečné stavební práce č. 2 formou jednacím řízení bez uveřejnění

Rada Ústeckého kraje po projednání

A) *r o z h o d l a*

1. podle ustanovení § 21 odst. 1 písm. d), § 23 odst. 7 písm. a) a § 34 zákona č. 137/2006 Sb., o veřejných zakázkách, v platném znění (dále jen „zákon“) o zahájení zadávacího řízení veřejné zakázky na stavební práce s názvem „Ústecký kraj, Chomutov, Louny, Rekonstrukce úseku I/13 – Podbořany – Petrohrad, silnice II/224 (I. etapa)“ - dodatečné stavební práce č. 2, formou jednacím řízení bez uveřejnění.
2. o zaslání výzvy k podání nabídky v jednacím řízení bez uveřejnění dodavateli SDRUŽENÍ HERKUL & VHS –PODBOŘANY: Vedoucí účastník sdružení - HERKUL a.s., Rybná 682/14, 110 01 Praha 1, 250 04 638, Účastník sdružení - Vodohospodářské stavby, spol. s r.o., Křižíkova 2393, 415 01 Teplice, IČO: 402 33 308 s tím, že celkový rozsah dodatečných stavebních prací nepřekročí 20 % ceny původní zakázky.

3. o pověření hodnotící komise jednáním v rámci jednacího řízení a plněním funkce komise pro otevírání obálek s nabídkami podle ustanovení § 71 odst. 3 zákona.

B) jmenuje

členy hodnotící komise ve složení:

1. Ing. René Budjač, člen Rady Ústeckého kraje
2. Ing. Jiří Smrčka, vedoucí investičního odboru
3. Ing. Jindřich Franěk, vedoucí odboru dopravy a silničního hospodářství
4. Ing. Ladislav Slavíček, referent odd. investic a údržby majetku kraje
5. Ing. František Končel, vedoucí oddělení veřejných zakázek

náhradníky členů hodnotící komise ve složení:

1. Ing. Jiří Šulc, člen Rady Ústeckého kraje
2. Ing. Zdeněk Teufl, vedoucí odd. investic a údržby majetku kraje
3. Ing. Dalibor Deutsch, vedoucí odd. pozemních komunikací odboru DS
4. Ivana Baierová, referent odd. investic a údržby majetku kraje
5. Věra Hejnová, oddělení veřejných zakázek

C) ukládá

Ing. Jiřímu Smrčkovi, vedoucímu investičního odboru, zabezpečit nezbytné úkony veřejné zakázky a předložit výsledek veřejné zakázky s doporučením na přidělení veřejné zakázky.

Termín: 31. 7. 2012

Usnesení č. 121/105R/2012

Zrušení zadávacích řízení veřejných zakázek na stavební práce zadávaných formou užšího řízení

Rada Ústeckého kraje po projednání

A) rozhodla

1. **zrušit** u následujících zadávacích řízení veřejných zakázek na stavební práce zadávaných podle § 21 odst. 1 písm. b) a § 28 zákona č. 137/2006 Sb., o veřejných zakázkách, ve znění platném do 31.3.2012 (dále jen „zákon“), formou užšího řízení s omezením počtu zájemců pro účast v užším řízení na pět zájemců, s názvy:
 - SGVU Litoměřice – oprava fasády jezuitského kostela a zřízení depozitáře
 - Domovy sociálních služeb Kadaň a Mašťov, p.o. – Domovy pro osoby se zdravotním postižením Kadaň – přístavba a zateplení objektu
 - DDM Chomutov – zateplení objektu, výměna oken, střecha
 - ZŠ spec. a MŠ Ústí n. L. – stavební úpravy areálu školy
 - DD Meziboří – zateplení fasád a REKO střech
 - OM Most – výměna oken
 - VOŠ a SPŠ stavební DC – Reko části fasády vč. výplní otvorů 1. a 2. Etapa
 - VOŠ obalové techniky a SŠ Štětí - realizace úspor energie, ul. Pivovarská**omezení počtu zájemců** o účast v užším řízení na pět zájemců, které mělo být provedeno náhodným výběrem losem
2. Poskytnout celou další lhůtu 15 dní pro podání žádostí o účast těm dodavatelům, kteří nepodali žádost o účast v původní lhůtě, provést posouzení kvalifikace u těchto v nové lhůtě podaných žádostí a všechny zájemce, kteří splnili kvalifikaci, vyzvat k podání nabídek.

B) ukládá

Ing. Jiřímu Smrčkovi, vedoucímu investičního odboru, zabezpečit všechny potřebné úkony těchto veřejných zakázek, zejména zveřejnit informace o zrušení omezení počtu zájemců náhodným výběrem losem a o další lhůtě pro podání žádostí o účast v opravných formulářích Oznámení o zakázce ve Věstníku veřejných zakázek, písemně oznámit tyto informace formou dodatečných informací všem zájemcům, kteří podali žádost o účast v užším řízení

v původním termínu, dále předložit výsledek vyhodnocení veřejných zakázek a doporučit přidělení veřejných zakázek uchazečům, jejichž nabídky budou vyhodnoceny podle základního hodnotícího kritéria ekonomické výhodnosti nabídky jako nejvýhodnější.

Termín: 31. 10. 2012

Usnesení č. 122/105R/2012

Vyhodnocení zadávacího řízení veřejné zakázky na stavební práce s názvem „Kojenecké ústavy ÚK – výměna oken I. etapa vstupní strana“ formou zjednodušeného podlimitního řízení

Rada Ústeckého kraje po projednání

A) bere na vědomí

1. Protokol o otevírání obálek s nabídkami na plnění veřejné zakázky na stavební práce s názvem „Kojenecké ústavy ÚK – výměna oken I. etapa vstupní strana“, dle přílohy tohoto materiálu
2. Protokol o posouzení kvalifikace na plnění veřejné zakázky na stavební práce s názvem „Kojenecké ústavy ÚK – výměna oken I. etapa vstupní strana“, dle přílohy tohoto materiálu
3. Zprávu o posouzení a hodnocení nabídek na plnění veřejné zakázky na stavební práce s názvem „Kojenecké ústavy ÚK – výměna oken I. etapa vstupní strana“, dle přílohy tohoto materiálu

B) rozhodla

Podle ustanovení § 81 odst. 1 písm. a) zákona o výběru ekonomicky nejvýhodnější nabídky uchazeče a o přidělení veřejné zakázky tomuto uchazeči **SIM stavby spol. s r.o., Na Vantrokách 352/16, 400 01 Ústí nad Labem, IČO: 25460625** za podmínek uvedených v jeho nabídce, a to:

Nabídková cena bez DPH:	1 864 399,00 Kč
Nabídková cena s DPH:	2 125 415,00 Kč
Termín plnění od podpisu smlouvy v týdnech	8
Poskytované záruky v měsících, nejvýše však 60 měsíců	60

C) ukládá

1. Janě Vaňhové, hejtmance Ústeckého kraje, učinit veškeré další úkony zadavatele u této veřejné zakázky, zejména uzavřít a podepsat smlouvy s vybraným uchazečem a další úkony související s tímto zadávacím řízením.

Termín: 31. 8. 2012

2. Ing. Jiřímu Smrčkovi, vedoucímu odboru investičního zabezpečit všechny potřebné úkony této veřejné zakázky, zejména připravit k uzavření smlouvu s vybraným uchazečem a další úkony související s tímto zadávacím řízením.

Termín: 31. 8. 2012

Usnesení č. 123/105R/2012

Vyhodnocení zadávacího řízení veřejné zakázky na stavební práce s názvem „Ústav sociální péče Jiříkov – rekonstrukce ÚSP Jiříkov“ - dodatečné stavební práce č. 3 formou jednacímho řízení bez uveřejnění

Rada Ústeckého kraje po projednání

A) bere na vědomí

1. Protokol o otevírání obálek s nabídkami na plnění veřejné zakázky na stavební práce „Ústav sociální péče Jiříkov – rekonstrukce ÚSP Jiříkov“ - dodatečné stavební práce č. 3 dle přílohy tohoto materiálu.
2. Zprávu o posouzení a hodnocení nabídek na plnění veřejné zakázky na stavební práce „Ústav sociální péče Jiříkov – rekonstrukce ÚSP Jiříkov“ - dodatečné stavební práce č. 3 dle přílohy tohoto materiálu.
3. Rekapitulace ceny stavby na plnění veřejné zakázky na stavební práce „Ústav sociální péče Jiříkov – rekonstrukce ÚSP Jiříkov“ - dodatečné stavební práce č. 3 dle přílohy tohoto materiálu.

B) rozhodla

podle ustanovení § 81 odst. 2 zákona č. 137/2006 Sb., o veřejných zakázkách, v platném znění (dále jen „zákon“) o výběru této nabídky a přidělení veřejné zakázky na stavební práce s názvem „Ústav sociální péče Jiříkov – rekonstrukce ÚSP Jiříkov“ - dodatečné stavební práce č. 3, dodavateli: HERKUL a.s., Rybná 682/14, 110 01 Praha 1, doručovací adresa a provozovna, Chánov č.p.52, 435 21 Obrnice, IČO: 25004638, a to za podmínek uvedených v nabídce:

▪ Původní cena dle SOD:	180 223 813,49 Kč bez DPH
▪ Cena dodatku č. 3:	198 729 594,67 Kč bez DPH
▪ Konečná cena včetně dod. č. 1-4:	201 760 228,16 Kč bez DPH
Dodatek č. 4- přípočty:	5 886 962,85 Kč bez DPH
Dodatek č. 4- odpočty:	2 856 329,36 Kč bez DPH

C) ukládá

1. Janě Vaňhové, hejtmance Ústeckého kraje, učinit veškeré další úkony zadavatele u této veřejné zakázky, zejména uzavřít a podepsat dodatek č. 4 ke stávající smlouvě o dílo s vybraným uchazečem.

Termín: 31. 7. 2012

2. Ing. Jiřímu Smrčkovi, vedoucímu investičního odboru, zabezpečit všechny potřebné úkony této veřejné zakázky, zejména připravit k uzavření dodatek č. 4 k dosavadní smlouvě o dílo na plnění této veřejné zakázky s vybraným uchazečem a předložit ji k podpisu zadavateli.

Termín: 31. 7. 2012

1.

Usnesení č. 124/105R/2012

Nakládání s majetkem

Rada Ústeckého kraje po projednání

rozhoduje

o záměru prodeje (převodu) nemovitostí z vlastnictví Ústeckého kraje, a to:

- budova: část obce: Děčín XXVII-Březiny, **č. p. 77**, způsob využití: bydlení, umístěna na st. 132/1
- pozemek: **st. p. č. 132/1** o výměře 359 m², druh pozemku: zastavěná plocha a nádvoří

obec Děčín, k. ú. Březiny u Děčína, zapsaných na LV č. 402 u Katastrálního úřadu pro Ústecký kraj, Katastrální pracoviště Děčín pro Ústecký kraj.

2.

Usnesení č. 125/105R/2012

Nakládání s majetkem

Rada Ústeckého kraje po projednání

rozhoduje

o záměru prodeje (převodu) nemovitostí z vlastnictví Ústeckého kraje, a to:

- pozemek: **p. p. č. 368/11** o výměře 4526 m², druh pozemku: ostatní plocha, způsob využití: silnice
- pozemek: **p. p. č. 368/12** o výměře 7469 m², druh pozemku: ostatní plocha, způsob využití: silnice

obec Bystřany, **k. ú. Nechvalice u Bystran**, zapsaných na LV č. 816 u Katastrálního úřadu pro Ústecký kraj, Katastrální pracoviště Teplice pro Ústecký kraj.

3.

Usnesení č. 126/105R/2012

Nakládání s majetkem

Rada Ústeckého kraje po projednání

rozhoduje

nevyhovět žádosti o převod nemovitosti z vlastnictví Ústeckého kraje panu [REDACTED] a to:

- pozemek: **část p.p.č. 232/1** o výměře cca 36 m², druh pozemku: ostatní plocha, způsob využití: jiná plocha,

obec Bílina, k.ú. Bílina - Újezd, zapsané na LV č. 3165 u Katastrálního úřadu pro Ústecký kraj, Katastrální pracoviště Teplice pro Ústecký kraj.

4.

Usnesení č. 127/105R/2012

Nakládání s majetkem

Rada Ústeckého kraje po projednání

rozhoduje

o záměru prodeje (převodu) nemovitostí z vlastnictví Ústeckého kraje, a to:

- pozemek: **st. p. č. 180** o výměře 608 m², druh pozemku: zastavěná plocha a nádvoří,
- pozemek: **p. č. 261/21** o výměře 1564 m², druh pozemku: ostatní plocha, způsob využití: manipulační plocha (pozemek oddělen z p. p. č. 261/21 o výměře 3894 m² dle geometrického plánu č. 211-001/2010 ze dne 27. 4. 2012),
- objekt: **bez čp/če**, způsob využití: zemědělská stavba na st. p. č. 180,

obec Klášterec nad Ohří, **k. ú. Rašovice u Klášterce nad Ohří**, pozemky zapsané na LV č. 2192 u Katastrálního úřadu pro Ústecký kraj, Katastrální pracoviště Chomutov pro Ústecký kraj.

5.

Usnesení č. 128/105R/2012

Nakládání s majetkem

Rada Ústeckého kraje po projednání

rozhoduje

o záměru prodeje (převodu) nemovitostí z vlastnictví Ústeckého kraje, a to:

- budova: **bez čp/če**, způsob využití: občanská vybavenost, způsob ochrany: chráněná značka geodetického bodu na p.p.č. 4312
- pozemek: **p.p.č. 4312** o výměře 794 m², druh pozemku: zastavěná plocha a nádvoří
- pozemek: **část p.p.č. 4311/1** o výměře max. 4500 m², druh pozemku: ostatní plocha, způsob využití: zeleň

obec Most, **k. ú. Most II**, zapsaných na LV č. 17303 u Katastrálního úřadu pro Ústecký kraj, Katastrální pracoviště Most pro Ústecký kraj.

6.

Usnesení č. 129/105R/2012

Nakládání s majetkem

Rada Ústeckého kraje po projednání

A) doporučuje

Zastupitelstvu Ústeckého kraje

1. rozhodnout **o výjimce z „Pravidel pro prodej nemovitostí a jejich částí z majetku Ústeckého kraje“** schválených usnesením Zastupitelstva Ústeckého kraje č. 66/14Z/2010 ze dne 5. 5. 2010.
2. rozhodnout **o prodeji** (převodu) nemovitosti z vlastnictví Ústeckého kraje **panu** [redacted] a to:
 - pozemek: **p.p.č. 389/2** o výměře 24 m², druh pozemku: ostatní plocha, způsob využití: silnice (pozemek oddělen z p.p.č. 389 o výměře 9563 m² dle geometrického plánu č. 58-146/2011 ze dne 7.9.2011),
obec Křešice, **k.ú. Sedlec u Litoměřic**, zapsané na LV č. 204 u Katastrálního úřadu pro Ústecký kraj, Katastrální pracoviště Litoměřice pro Ústecký kraj **za kupní cenu 3.651,- Kč** a vyjmutí uvedené nemovitosti **z hospodaření příspěvkové organizace Správa a údržba silnic Ústeckého kraje, příspěvková organizace**, se sídlem: Ruská 260, Dubí 3, PSČ: 417 03, IČ: 00080837.
3. uložit Ing. Reně Budjačovi, členu Rady Ústeckého kraje, předložit kupní smlouvu, jejímž předmětem je prodej (převod) nemovitosti uvedený v bodu A) 2. tohoto usnesení, k podpisu Janě Vaňhové, hejtmance Ústeckého kraje.
Termín: 30. 11. 2012

B) ukládá

Ing. Reně Budjačovi, členu Rady Ústeckého kraje, aby doporučení dle bodu A) tohoto usnesení předložil na zasedání Zastupitelstva Ústeckého kraje k rozhodnutí.

Termín: 27. 6. 2012

7.

Usnesení č. 130/105R/2012

Nakládání s majetkem

Rada Ústeckého kraje po projednání

A) doporučuje

Zastupitelstvu Ústeckého kraje

1. rozhodnout **o výjimce z „Pravidel pro prodej nemovitostí a jejich částí z majetku Ústeckého kraje“** schválených usnesením Zastupitelstva Ústeckého kraje č. 66/14Z/2010 ze dne 5. 5. 2010.
2. rozhodnout **o prodeji** (převodu) nemovitostí z vlastnictví Ústeckého kraje **společnosti ČEZ Distribuce, a.s.**, IČ: 24729035, se sídlem Teplická 874/8, 405 02 Děčín IV- Podmokly, a to:
 - pozemek: p.p.č. **679/7** o výměře 19 m², druh pozemku: zastavěná plocha a nádvoří, způsob využití: stavba LV 2893,
 - pozemek: p.p.č. **679/8** o výměře 31 m², druh pozemku: ostatní plocha, způsob využití: manipulační plocha,

obec Štětí, **k.ú. Štětí I.**, zapsané na LV č. 1269 u Katastrálního úřadu pro Ústecký kraj, Katastrální pracoviště Litoměřice pro Ústecký kraj **za kupní cenu 9.946,-Kč** a **vyjmutí** uvedených nemovitostí **z hospodaření** příspěvkové organizace **Vyšší odborná škola obalové techniky a Střední škola, Štětí, Kostelní 134, příspěvková organizace**, IČ: 46773509.

3. uložit Ing. René Budjačovi, členu Rady Ústeckého kraje, předložit kupní smlouvu, jejímž předmětem je prodej (převod) nemovitostí uvedených v bodu A) 2. tohoto usnesení k podpisu Janě Vaňhové, hejtmance Ústeckého kraje.

Termín: 30. 11. 2012

B) ukládá

Ing. René Budjačovi, členu Rady Ústeckého kraje, aby doporučení dle bodu A) tohoto usnesení předložil na zasedání Zastupitelstva Ústeckého kraje k rozhodnutí.

Termín: 27. 6. 2012

8.

Usnesení č. 131/105R/2012

Nakládání s majetkem

Rada Ústeckého kraje po projednání

A) doporučuje

Zastupitelstvu Ústeckého kraje

1. rozhodnout **o výjimce z „Pravidel pro prodej nemovitostí a jejich částí z majetku Ústeckého kraje“** schválených usnesením Zastupitelstva Ústeckého kraje č. 66/14Z/2010 ze dne 5. 5. 2010.
2. rozhodnout **o prodeji** (převodu) nemovitosti z vlastnictví Ústeckého kraje [REDAKCE] a to:
 - pozemek: p. p. č. 1775/1 o výměře 16 m², druh pozemku: ostatní plocha, způsob využití: silniceobec Dolní Habartice, **k. ú. Dolní Habartice**, zapsané na LV č. 180 u Katastrálního úřadu pro Ústecký kraj, Katastrální pracoviště Děčín pro Ústecký kraj **za kupní cenu 2.080,- Kč** a vyjmutí uvedené nemovitosti **z hospodaření** příspěvkové organizace **Správa a údržba silnic Ústeckého kraje, příspěvková organizace**, se sídlem: Ruská 260, Dubí 3, PSČ: 417 03, IČ: 00080837.
3. uložit Ing. René Budjačovi, členu Rady Ústeckého kraje, předložit kupní smlouvu, jejímž předmětem je prodej (převod) nemovitosti uvedený v bodu A) 2. tohoto usnesení, k podpisu Janě Vaňhové, hejtmance Ústeckého kraje.

Termín: 31. 1. 2013

B) ukládá

Ing. René Budjačovi, členu Rady Ústeckého kraje, aby doporučení dle bodu A) tohoto usnesení předložil na zasedání Zastupitelstva Ústeckého kraje k rozhodnutí.

Termín: 27. 6. 2012

9.

Usnesení č. 132/105R/2012

Nakládání s majetkem

Rada Ústeckého kraje po projednání

A) doporučuje

Zastupitelstvu Ústeckého kraje

1. rozhodnout o výjimce z „Pravidel pro prodej nemovitostí a jejich částí z majetku Ústeckého kraje“ schválených usnesením Zastupitelstva Ústeckého kraje č. 66/14Z/2011 ze dne 5. 5. 2010.
2. rozhodnout o prodeji (převodu) nemovitosti z vlastnictví Ústeckého kraje manželům [redacted] a to:
 - pozemek: **st.p.č. 1414** o výměře 13 m², druh pozemku: zastavěná plocha a nádvoří, způsob využití: stavba LV 987, způsob ochrany: rozsáhlé chráněné území obec Krásná Lípa, **k.ú. Krásná Lípa**, zapsané na LV č. 1516 u Katastrálního úřadu pro Ústecký kraj, Katastrální pracoviště Rumburk pro Ústecký kraj **za kupní cenu 5.717,- Kč** a **vyjmutí** uvedené nemovitosti z hospodaření příspěvkové organizace **Krajská majetková, příspěvková organizace**, se sídlem Na Schodech 1535/4, 400 01 Ústí nad Labem, IČ: 00829048.
3. uložit Ing. René Budjačovi, členu Rady Ústeckého kraje, předložit kupní smlouvu, jejímž předmětem je prodej (převod) nemovitosti uvedený v bodu A) 2. tohoto usnesení, k podpisu Janě Vaňhové, hejtmance Ústeckého kraje.
Termín: 30. 11. 2012

B) ukládá

Ing. René Budjačovi, členu Rady Ústeckého kraje, aby doporučení dle bodu A) tohoto usnesení předložil na zasedání Zastupitelstva Ústeckého kraje k rozhodnutí.

Termín: 27. 6. 2012

10.

Usnesení č. 133/105R/2012

Nakládání s majetkem

Rada Ústeckého kraje po projednání

rozhoduje

o záměru darování (převodu) nemovitosti z vlastnictví Ústeckého kraje, a to:

- **parokondenzátní přípojka** o délce cca 80 bm na p.p.č 1986, 1514/1 a 1518/2 v k.ú. Klíše vybudovaná v rámci investiční akce „Dostavba areálu 4. etapa“ Gymnáziem, Jateční 22, Ústí nad Labem

11.

Usnesení č. 134/105R/2012

Nakládání s majetkem

Rada Ústeckého kraje po projednání

rozhoduje

o záměru darování (převodu) nemovitostí z vlastnictví Ústeckého kraje **obci Mšené-lázně**, se sídlem Prosek 174, Mšené-lázně, PSČ 411 19, IČ: 00264083, a to:

- **těleso komunikace č. III/23912, včetně příslušenství a součástí** v celé její délce 0,550km, tj. od km 0,000 (vyústění ze silnice č. III/23911 v jejím km 4,120) do km 0,550 (konec silnice v osadě Bohdal) umístěné na p.p.č. 322/1 v k.ú. Ječovice,
- pozemek: **p.p.č. 322/1** o výměře 5129 m², druh pozemku: ostatní plocha, způsob využití: silnice,

obec Mšené-lázně, **k.ú. Ječovice**, zapsané na LV č. 481 u Katastrálního úřadu pro Ústecký kraj Katastrálního pracoviště Litoměřice, pro Ústecký kraj.

12.

Usnesení č. 135/105R/2012

Nakládání s majetkem

A) *rozhoduje*

o záměru darování (převodu) nemovitostí z vlastnictví **Ústeckého kraje**, a to:

- **stavba chodníků** umístěných na pozemcích p.č. 459/6, 439/6, 469/9
- **stavba opěrné zdi** umístěné na pozemku p.č. 460/13
- **stavba veřejného osvětlení**
- **sadové úpravy a protihluková opatření**

obec Děčín, **k. ú. Podmokly**, vybudovaných v rámci akce „Zvýšení bezpečnosti na silnicích II. a III. tříd – Ústecký kraj – Přístupová komunikace na Škrabky“.

B) *doporučuje*

Zastupitelstvu Ústeckého kraje

1. rozhodnout **o uzavření Smlouvy o smlouvě budoucí darovací** mezi Ústeckým krajem a **statutárním městem Děčín**, se sídlem Mírové náměstí 1175/5, 405 38 Děčín IV, IČ: 00261238 na **budoucí přijetí daru** (nabytí) nemovitostí, a to:

- pozemek: **p.p.č. 440/8** o výměře 3063 m², druh pozemku: ostatní plocha, způsob využití: ostatní komunikace, způsob ochrany: rozsáhlé chráněné území
- **stavba místní komunikace** umístěné na pozemku p.č. 485/1
- **pozemek: p.p.č. 485/1** o výměře 211 m², druh pozemku: ostatní plocha, způsob využití: ostatní komunikace, způsob ochrany: rozsáhlé chráněné území (pozemek byl oddělen z p. p. č. 485 o výměře 342 m² geometrickým plánem č. 3474/724-029/2012 ze dne 30.3.2012)

obec Děčín, **k. ú. Podmokly** zapsaných na LV č. 10001 u Katastrálního úřadu pro Ústecký kraj, Katastrální pracoviště Děčín pro statutární město Děčín

- pozemek: **p.p.č. 1559/3** o výměře 1450 m², druh pozemku: ostatní plocha, způsob využití: ostatní komunikace, způsob ochrany: rozsáhlé chráněné území (pozemek byl oddělen z p. p. č. 1559 o výměře 1925 m² geometrickým plánem č. 3474/724-029/2012 ze dne 30.3.2012)

- **stavba místní komunikace** umístěné na pozemku p.č. 1559/3
obec Děčín, **k. ú. Horní Oldřichov** zapsaných na LV č. 10001 u Katastrálního úřadu pro Ústecký kraj, Katastrální pracoviště Děčín pro statutární město Děčín

2. uložit Ing. René Budjačovi, členu Rady Ústeckého kraje, předložit smlouvu o smlouvě budoucí darovací, o jejímž uzavření bylo rozhodnuto v bodu B) 1. tohoto usnesení, k podpisu Janě Vaňhové, hejtmance Ústeckého kraje.

Termín: 31. 10. 2012

C) *ukládá*

Ing. René Budjačovi, členu Rady Ústeckého kraje, aby doporučení dle bodu B) tohoto usnesení předložil na zasedání Zastupitelstva Ústeckého kraje k rozhodnutí.

Termín: 27. 6. 2012

13.

Usnesení č. 136/105R/2012

Nakládání s majetkem

Rada Ústeckého kraje po projednání

A) *doporučuje*

Zastupitelstvu Ústeckého kraje

1. rozhodnout o poskytnutí daru (převodu) nemovitostí z vlastnictví Ústeckého kraje městu Rumburk, se sídlem tř. 9. května 1366, Rumburk, 408 01, IČ: 00261602, a to:
 - pozemek: p.p.č. 38/16 o výměře 642 m2,
 - pozemek: p.p.č. 38/17 o výměře 109 m2,
 - pozemek: p.p.č. 38/18 o výměře 69 m2,
 - pozemek: p.p.č. 38/19 o výměře 81 m2,
 - pozemek: p.p.č. 38/20 o výměře 25 m2,
 - pozemek: p.p.č. 38/21 o výměře 29 m2,(vše odděleno z p.p.č. 38/8 o výměře 11782 m2 geometrickým plánem pro rozdělení pozemku č. 1106-254/2011 ze dne 15. 12. 2011)
obec Rumburk, k.ú. Horní Jindřichov, zapsané na LV č. 2621 u Katastrálního úřadu pro Ústecký kraj Katastrálního pracoviště Rumburk, pro Ústecký kraj a vyjmutí uvedených nemovitostí z hospodaření příspěvkové organizace Správa a údržba silnic Ústeckého kraje, příspěvková organizace, IČ: 00080837, se sídlem Ruská 260, Dubí, PSČ 417 03.
2. uložit Ing. René Budjačovi, členu Rady Ústeckého kraje, aby předložil darovací smlouvu, jejímž předmětem je poskytnutí daru (převod) nemovitostí schválený v bodu A) 1. tohoto usnesení k podpisu Janě Vaňhové, hejtmance Ústeckého kraje.
Termín: 30. 11. 2012

B) ukládá

Ing. René Budjačovi, členu Rady Ústeckého kraje, aby doporučení dle bodu A) tohoto usnesení předložil na zasedání Zastupitelstva Ústeckého kraje k rozhodnutí.

Termín: 27. 6. 2012

14.

Usnesení č. 137/105R/2012

Nakládání s majetkem

Rada Ústeckého kraje po projednání

A) doporučuje

Zastupitelstvu Ústeckého kraje

1. rozhodnout o poskytnutí daru (převodu) nemovitostí z vlastnictví Ústeckého kraje obci Veliká Ves, se sídlem Podlesice 53, Podbořany, 441 01, IČ: 00262188, a to:
 - pozemek: část p.p.č. 587 díl „e“ o výměře 28 m2, druh pozemku: ostatní plocha, způsob využití: ostatní komunikace (oddělen z p.p.č. 587 o výměře 13536 m2 geometrickým plánem pro rozdělení pozemku č. 315-149/2011 ze dne 31. 10. 2011)
 - pozemek: část p.p.č. 756/1 díl „d“ o výměře 6 m2, druh pozemku: ostatní plocha, způsob využití: silnice,
 - pozemek: část p.p.č. 756/1 díl „j“ o výměře 2 m2, druh pozemku: ostatní plocha, způsob využití: silnice (oddělen z p.p.č. 756/1 o výměře 16468 m2 geometrickým plánem pro rozdělení pozemku č. 315-149/2011 ze dne 31. 10. 2011),obec Veliká Ves, k.ú. Veliká Ves, zapsané na LV č. 342 u Katastrálního úřadu pro Ústecký kraj Katastrálního pracoviště Chomutov, pro Ústecký kraj a vyjmutí uvedených nemovitostí z hospodaření příspěvkové organizace Správa a údržba silnic Ústeckého kraje, příspěvková organizace, IČ: 00080837, se sídlem Ruská 260, Dubí, PSČ 417 03.
2. uložit Ing. René Budjačovi, členu Rady Ústeckého kraje, aby předložil darovací smlouvu, jejímž předmětem je poskytnutí daru (převod) nemovitostí schválený v bodu A) 1. tohoto usnesení k podpisu Janě Vaňhové, hejtmance Ústeckého kraje.
Termín: 30. 11. 2012

B) ukládá

Ing. René Budjačovi, členu Rady Ústeckého kraje, aby doporučení dle bodu A) tohoto usnesení předložil na zasedání Zastupitelstva Ústeckého kraje k rozhodnutí.

Termín: 27. 6. 2012

15.

Usnesení č. 138/105R/2012

Nakládání s majetkem

Rada Ústeckého kraje po projednání

A) doporučuje

Zastupitelstvu Ústeckého kraje

1. rozhodnout o **poskytnutí daru** (převodu) nemovitostí z vlastnictví Ústeckého kraje **obci Žerotín**, se sídlem Žerotín 95, 440 01 Louny, IČ: 556505 a to:
 - pozemek: p.č. **847/1** o výměře 2894 m², druh pozemku: ostatní plocha, způsob využití: ostatní komunikace (p.p.č 847/1 vznikl sloučením p.p.č. 847/1 díl a o výměře 2592 m² a p.p.č 869/1 díl c o výměře 302 m² dle geometrického plánu pro rozdělení pozemku č. 253-89/2012 ze dne 13.3.2012),
 - **část tělesa komunikace III/23724 včetně příslušenství a součástí** v úseku od začátku obce až na konec silnice III/23724 v délce cca 0,299 km (provozní staničení od km 0,000 do km 0,299) na pozemku p.č. 847/1 o výměře 2894 m² (p.p.č 847/1 vznikl sloučením p.p.č. 847/1 díl a o výměře 2592 m² a p.p.č 869/1 díl c o výměře 302 m² dle geometrického plánu pro rozdělení pozemku č. 253-89/2012 ze dne 13.3.2012),v obci Žerotín, **k.ú. Žerotín u Panenského Týnce**, zapsané na LV č. 360 u Katastrálního úřadu pro Ústecký kraj, Katastrální pracoviště Louny pro Ústecký kraj a **vyjmutí** uvedené nemovitosti z **hospodaření** příspěvkové organizace **Správa a údržba silnic Ústeckého kraje, příspěvková organizace**, IČ: 00080837, se sídlem Ruská 260, Dubí, PSČ 417 03.
2. uložit Ing. René Budjačovi, členu Rady Ústeckého kraje, aby předložil darovací smlouvu, jejímž předmětem je poskytnutí daru (převod) nemovitostí schválené v bodu A) 1. tohoto usnesení k podpisu Janě Vaňhové, hejtmance Ústeckého kraje.

Termín: 30. 9. 2012

B) ukládá

Ing. René Budjačovi, členu Rady Ústeckého kraje, aby doporučení dle bodu A) tohoto usnesení předložil na zasedání Zastupitelstva Ústeckého kraje k rozhodnutí.

Termín: 27. 6. 2012

16.

Usnesení č. 139/105R/2012

Nakládání s majetkem

Rada Ústeckého kraje po projednání

A) doporučuje

Zastupitelstvu Ústeckého kraje

1. rozhodnout o **poskytnutí daru** (převodu) nemovitosti z vlastnictví Ústeckého kraje **obci Chodouny**, se sídlem Chodouny 20, PSČ 411 71 Chodouny, IČ: 00263699, a to:
 - pozemek: **p.p.č. 1631/11** o výměře 20 m², druh pozemku: ostatní plocha, způsob využití: jiná plocha (pozemek oddělen z p.p.č. 1513/3 o výměře 6385 m² dle geometrického plánu č. 201-778/2011 ze dne 9.12.2011),obec Chodouny, **k.ú. Chodouny** zapsané na LV č. 562 u Katastrálního úřadu pro Ústecký kraj, Katastrální pracoviště Litoměřice pro Ústecký kraj a **vyjmutí** uvedené nemovitosti z

hospodaření příspěvkové organizace Správa a údržba silnic Ústeckého kraje, příspěvková organizace, se sídlem Ruská 260, Dubí 3, PSČ: 417 03, IČ: 0080837.

2. uložit Ing. René Budjačovi, členu Rady Ústeckého kraje, předložit darovací smlouvu, jejímž předmětem je poskytnutí daru (převod) nemovitosti uvedené v bodu A) 1. tohoto usnesení, k podpisu Janě Vaňhové, hejtmance Ústeckého kraje.

Termín: 30. 11. 2012

B) ukládá

Ing. René Budjačovi, členu Rady Ústeckého kraje, aby doporučení dle bodu A) tohoto usnesení předložil na zasedání Zastupitelstva Ústeckého kraje k rozhodnutí.

Termín: 27. 6. 2012

17.

Usnesení č. 140/105R/2012

Nakládání s majetkem

Rada Ústeckého kraje po projednání

A) doporučuje

Zastupitelstvu Ústeckého kraje

1. rozhodnout o poskytnutí daru (převodu) nemovitostí z vlastnictví Ústeckého kraje **obci Křesín**, se sídlem Křesín 77, PSČ 410 02, Lovosice, IČ: 00263842, a to:

- pozemek: **p.p.č. 1478/7** o výměře 62 m², druh pozemku: ostatní plocha, způsob využití: ostatní komunikace (pozemek oddělen z p.p.č. 1478/1 o výměře 14871 m² dle geometrického plánu č. 260-199/2011 ze dne 4.1.2012),
- pozemek: **p.p.č. 1482/5** o výměře 230 m², druh pozemku: ostatní plocha, způsob využití: ostatní komunikace (pozemek oddělen z p.p.č. 1482/4 o výměře 3222 m² dle geometrického plánu č. 259-199/2011 ze dne 30.12.2011),
- pozemek: **p.p.č. 1482/6** o výměře 32 m², druh pozemku: ostatní plocha, způsob využití: ostatní komunikace (pozemek oddělen z p.p.č. 1482/4 o výměře 3222 m² dle geometrického plánu č. 259-199/2011 ze dne 30.12.2011),

obec Křesín, **k.ú. Křesín** zapsané na LV č. 558 u Katastrálního úřadu pro Ústecký kraj, Katastrální pracoviště Litoměřice pro Ústecký kraj a **vyjmutí** uvedených nemovitostí z hospodaření příspěvkové organizace **Správa a údržba silnic Ústeckého kraje, příspěvková organizace**, se sídlem Ruská 260, Dubí 3, PSČ: 417 03, IČ: 0080837.

2. uložit Ing. René Budjačovi, členu Rady Ústeckého kraje, předložit darovací smlouvu, jejímž předmětem je poskytnutí daru (převod) nemovitostí uvedené v bodu A) 1. tohoto usnesení, k podpisu Janě Vaňhové, hejtmance Ústeckého kraje.

Termín: 30. 11. 2012

B) ukládá

Ing. René Budjačovi, členu Rady Ústeckého kraje, aby doporučení dle bodu A) tohoto usnesení předložil na zasedání Zastupitelstva Ústeckého kraje k rozhodnutí.

Termín: 27. 6. 2012

18.

Usnesení č. 141/105R/2012

Nakládání s majetkem

Rada Ústeckého kraje po projednání

A) doporučuje

1. rozhodnout o **poskytnutí daru** (převodu) nemovitostí z vlastnictví Ústeckého kraje **městu Litvínov**, se sídlem nám. Míru 11, 436 91 Litvínov, IČ: 00266027, a to:

- pozemek: část **p.p.č. 2920/4 díl „b“** o výměře 67 m², druh pozemku: ostatní plocha, způsob využití: silnice (sloučen do pozemku p.č. 2286/6 o výměře 371 m² geometrickým plánem č. 2183-109/2009 ze dne 15.4.2010)
- pozemek: část **p.p.č. 2920/4 díl „g“** o výměře 35 m², druh pozemku: ostatní plocha, způsob využití: silnice (sloučen do pozemku p.č. 2826 o výměře 5112 m² geometrickým plánem č. 2183-109/2009 ze dne 15.4.2010)
- pozemek: část **p.p.č. 2920/4 díl „i“** o výměře 237 m², druh pozemku: ostatní plocha, způsob využití: silnice (sloučen do pozemku p.č. 2920/1 o výměře 2955 m² geometrickým plánem č. 2183-109/2009 ze dne 15.4.2010)
- pozemek: **p.p.č. 2920/15** o výměře 92 m², druh pozemku: ostatní plocha, způsob využití: jiná plocha (oddělený z pozemku p.č. 2920/3 o výměře 1251 m² geometrickým plánem č. 2183-109/2009 ze dne 15.4.2010)
- pozemek: **p.p.č. 2920/16** o výměře 46 m², druh pozemku: ostatní plocha, způsob využití: jiná plocha (oddělený z pozemku p.č. 2920/3 o výměře 1251 m² geometrickým plánem č. 2183-109/2009 ze dne 15.4.2010)
- pozemek: **p.p.č. 2920/17** o výměře 53 m², druh pozemku: ostatní plocha, způsob využití: jiná plocha (oddělený z pozemku p.č. 2920/4 o výměře 2122 m² geometrickým plánem č. 2183-109/2009 ze dne 15.4.2010)
- pozemek: část **p.p.č. 2920/3 díl „n“** o výměře 71 m², druh pozemku: ostatní plocha, způsob využití: silnice (sloučen do pozemku p.č. 2920/8 o výměře 2557 m² geometrickým plánem č. 2183-109/2009 ze dne 15.4.2010)
- pozemek: část **p.p.č. 2920/4 díl „o“** o výměře 68 m², druh pozemku: ostatní plocha, způsob využití: silnice (sloučen do pozemku p.č. 2920/8 o výměře 2557 m² geometrickým plánem č. 2183-109/2009 ze dne 15.4.2010)
- pozemek: část **p.p.č. 2920/3 díl „p“** o výměře 25 m², druh pozemku: ostatní plocha, způsob využití: silnice (sloučen do pozemku p.č. 2920/11 o výměře 153 m² geometrickým plánem č. 2183-109/2009 ze dne 15.4.2010)
- pozemek: část **p.p.č. 2920/9** o výměře 20 m², druh pozemku: ostatní plocha, způsob využití: ostatní komunikace
- pozemek: část **p.p.č. 2920/10** o výměře 235 m², druh pozemku: ostatní plocha, způsob využití: ostatní komunikace

obec Litvínov, **k. ú. Horní Litvínov**, zapsaných na LV č. 2126 u Katastrálního úřadu pro Ústecký kraj, Katastrální pracoviště Most pro Ústecký kraj a **vyjmutí** uvedených nemovitostí z **hospodaření** příspěvkové organizace **Správa a údržba silnic Ústeckého kraje, příspěvková organizace**, se sídlem Ruská 260, Dubí 3, PSČ: 417 03, IČ: 0080837.

2. uložit Ing. René Budjačovi, členu Rady Ústeckého kraje, předložit darovací smlouvu, jejímž předmětem je poskytnutí daru (převod) nemovitostí uvedené v bodu A) 1. tohoto usnesení, k podpisu Janě Vaňhové, hejtmance Ústeckého kraje.

Termín: 31. 8. 2012

3. rozhodnout o **poskytnutí daru** (převodu) nemovitostí z vlastnictví Ústeckého kraje **ČR – Ředitelství silnic a dálnic ČR**, se sídlem Na Pankráci 546/56, 140 00 Praha 4 - Nusle, IČ: 65993390, a to:

- pozemek: **p.p.č. 2920/4** o výměře 1662 m², druh pozemku: ostatní plocha, způsob využití: silnice (oddělený z pozemku p.č. 2920/4 o výměře 2122 m² geometrickým plánem č. 2183-109/2009 ze dne 15.4.2010)

- pozemek: **p.p.č. 2920/3** o výměře 1017 m², druh pozemku: ostatní plocha, způsob využití: silnice (oddělený z pozemku p.č. 2920/3 o výměře 1251 m² geometrickým plánem č. 2183-109/2009 ze dne 15.4.2010)

obec Litvínov, **k. ú. Horní Litvínov**, zapsaných na LV č. 2126 u Katastrálního úřadu pro Ústecký kraj, Katastrální pracoviště Most pro Ústecký kraj a **vyjmutí** uvedených nemovitostí **z hospodaření** příspěvkové organizace **Správa a údržba silnic Ústeckého kraje, příspěvková organizace**, se sídlem Ruská 260, Dubí 3, PSČ: 417 03, IČ: 0080837.

4. uložit Ing. René Budjačovi, členu Rady Ústeckého kraje, předložit darovací smlouvu, jejímž předmětem je poskytnutí daru (převod) nemovitostí uvedené v bodu A) 3. tohoto usnesení, k podpisu Janě Vaňhové, hejtmance Ústeckého kraje.

Termín: 31. 12. 2012

B) ukládá

Ing. René Budjačovi, členu Rady Ústeckého kraje, aby doporučení dle bodu A) tohoto usnesení předložil na zasedání Zastupitelstva Ústeckého kraje k rozhodnutí.

Termín: 27. 6. 2012

19.

Usnesení č. 142/105R/2012

Nakládání s majetkem

Rada Ústeckého kraje po projednání

A) doporučuje

Zastupitelstvu Ústeckého kraje

1. rozhodnout o **přijetí daru** (nabytí) nemovitosti do vlastnictví Ústeckého kraje od **ČR - Ředitelství silnic a dálnic ČR**, se sídlem Na Pankráci 546/56, 140 00 Praha 4, IČ: 65993390, a to:

- pozemek: st.p.č. **96** o výměře 29 m², druh pozemku: zastavěná plocha a nádvoří, způsob využití: zbořeniště,

obec Výškov, **k.ú. Výškov u Počerad**, zapsané na LV č. 46 u Katastrálního úřadu pro Ústecký kraj, Katastrální pracoviště Louny pro ČR ŘSD a **předání** uvedených nemovitostí **k hospodaření** příspěvkové organizaci **Správa a údržba silnic Ústeckého kraje, příspěvková organizace**, se sídlem Ruská 260, 417 03 Dubí 3, IČ: 0080837. Ústecký kraj se zavazuje, že předmětnou nemovitost nebude využívat ke komerčním či jiným výdělečným účelům on sám, ani jej nebude k takovým účelům pronajímat, nepřevéde do vlastnictví třetích osob ani jinak nezczizí touto smlouvou nabytou nemovitost po dobu nejméně deseti let a nezatíží ji během této doby zřízením zástavního práva.

2. uložit Ing. René Budjačovi, členu Rady Ústeckého kraje, předložit darovací smlouvu, jejímž předmětem je přijetí daru (nabytí) nemovitosti uvedené v bodu A) 1. tohoto usnesení k podpisu Janě Vaňhové, hejtmance Ústeckého kraje.

Termín: 31. 1. 2013

B) ukládá

Ing. René Budjačovi, členu Rady Ústeckého kraje, aby doporučení dle bodu A) tohoto usnesení předložil na zasedání Zastupitelstva Ústeckého kraje k rozhodnutí.

Termín: 27. 6. 2012

20.

Usnesení č. 143/105R/2012

Nakládání s majetkem

Rada Ústeckého kraje po projednání

A) doporučuje

Zastupitelstvu Ústeckého kraje

1. rozhodnout o **bezúplatném převodu** (nabytí) nemovitosti do vlastnictví Ústeckého kraje od **České republiky, příslušnost hospodařit s majetkem státu vykonává Úřad pro zastupování státu ve věcech majetkových**, IČ: 69797111, se sídlem Rašínovo nábřeží 390/42, Praha 2, PSČ 128 00, a to:
 - pozemek: p.p.č. **190/4** o výměře 196 m², druh pozemku: ostatní plocha, způsob využití: silnice,
obec Blšany, **k.ú. Blšany**, zapsané na LV č. 60000 u Katastrálního úřadu pro Ústecký kraj, Katastrální pracoviště Žatec pro Českou republiku, příslušnost hospodařit s majetkem státu vykonává Úřad pro zastupování státu ve věcech majetkových, a **předání** uvedené nemovitosti **k hospodaření** příspěvkové organizaci **Správa a údržba silnic Ústeckého kraje, příspěvková organizace**, IČ: 00080837, se sídlem Ruská 260, Dubí, PSČ 417 03.
2. souhlasit se **zněním Smlouvy o bezúplatném převodu nemovitosti č. ULN/41/2012 a doložky dle přílohy č. 29** tohoto usnesení, týkající se převodu nemovitosti z vlastnictví **České republiky, příslušnost hospodařit s majetkem státu vykonává Úřad pro zastupování státu ve věcech majetkových**, IČ: 69797111, se sídlem Rašínovo nábřeží 390/42, Praha 2, PSČ 128 00, a to:
 - pozemek: p.p.č. **190/4** o výměře 196 m², druh pozemku: ostatní plocha, způsob využití: silnice,
obec Blšany, **k.ú. Blšany**, zapsané na LV č. 60000 u Katastrálního úřadu pro Ústecký kraj, Katastrální pracoviště Žatec pro Českou republiku, příslušnost hospodařit s majetkem státu vykonává Úřad pro zastupování státu ve věcech majetkových.
3. uložit Ing. René Budjačovi, členu Rady Ústeckého kraje, předložit návrh znění Smlouvy o bezúplatném převodu, jejímž předmětem je bezúplatný převod nemovitosti uvedený v bodu A) 1. tohoto usnesení k podpisu Janě Vaňhové, hejtmance Ústeckého kraje.

Termín: 31. 10. 2012

B) ukládá

Ing. René Budjačovi, členu Rady Ústeckého kraje, aby doporučení dle bodu A) tohoto usnesení předložil na zasedání Zastupitelstva Ústeckého kraje k rozhodnutí.

Termín: 27. 6. 2012

21.

Usnesení č. 144/105R/2012

Nakládání s majetkem

Rada Ústeckého kraje po projednání

A) doporučuje

Zastupitelstvu Ústeckého kraje

1. rozhodnout o **bezúplatném převodu** (nabytí) nemovitosti do vlastnictví Ústeckého kraje od **České republiky, příslušnost hospodařit s majetkem státu vykonává Úřad pro zastupování státu ve věcech majetkových**, IČ: 69797111, se sídlem Rašínovo nábřeží 390/42, Praha 2, PSČ 128 00, a to:
 - pozemek: p.p.č. **3209/3** o výměře 42 m², druh pozemku: ostatní plocha, způsob využití: silnice, způsob ochrany: rozsáhlé chráněné území,
obec Litoměřice, **k.ú. Litoměřice**, zapsané na LV č. 60000 u Katastrálního úřadu pro Ústecký kraj, Katastrální pracoviště Litoměřice pro Českou republiku, příslušnost hospodařit s majetkem státu vykonává Úřad pro zastupování státu ve věcech majetkových, a **předání** uvedené nemovitosti **k hospodaření** příspěvkové organizaci **Správa a údržba**

silnic Ústeckého kraje, příspěvková organizace, IČ: 00080837, se sídlem Ruská 260, Dubí, PSČ 417 03.

2. souhlasit se **zněním Smlouvy o bezúplatném převodu nemovitosti č. 1925/2012 a doložky dle přílohy č. 30** tohoto usnesení, týkající se převodu nemovitosti z vlastnictví České republiky, příslušnost hospodařit s majetkem státu vykonává Úřad pro zastupování státu ve věcech majetkových, IČ: 69797111, se sídlem Rašínovo nábřeží 390/42, Praha 2, PSČ 128 00, a to:
 - pozemek: p.p.č. **3209/3** o výměře 42 m², druh pozemku: ostatní plocha, způsob využití: silnice, způsob ochrany: rozsáhlé chráněné území, obec Litoměřice, **k.ú. Litoměřice**, zapsané na LV č. 60000 u Katastrálního úřadu pro Ústecký kraj, Katastrální pracoviště Litoměřice pro Českou republiku, příslušnost hospodařit s majetkem státu vykonává Úřad pro zastupování státu ve věcech majetkových.
3. uložit Ing. René Budjačovi, členu Rady Ústeckého kraje, předložit návrh znění Smlouvy o bezúplatném převodu, jejímž předmětem je bezúplatný převod nemovitosti uvedený v bodu A) 1. tohoto usnesení k podpisu Janě Vaňhové, hejtmance Ústeckého kraje.

Termín: 30. 11. 2012

B) ukládá

Ing. René Budjačovi, členu Rady Ústeckého kraje, aby doporučení dle bodu A) tohoto usnesení předložil na zasedání Zastupitelstva Ústeckého kraje k rozhodnutí.

Termín: 27. 6. 2012

22.

Usnesení č. 145/105R/2012

Nakládání s majetkem

Rada Ústeckého kraje po projednání

A) doporučuje

Zastupitelstvu Ústeckého kraje

1. rozhodnout o **bezúplatném převodu** (nabytí) spoluvlastnického podílu ½ nemovitosti do vlastnictví Ústeckého kraje od **České republiky, příslušnost hospodařit s majetkem státu vykonává Úřad pro zastupování státu ve věcech majetkových, IČ: 69797111, se sídlem Rašínovo nábřeží 390/42, Praha 2, PSČ 128 00, a to:**
 - pozemek: **podíl ½ p.p.č. 3338/54** o výměře 17 m², druh pozemku: ostatní plocha, způsob využití: ostatní komunikace, způsob ochrany: menší chráněné území, obec Roudnice nad Labem, **k.ú. Roudnice nad Labem**, zapsané na LV č. 7938 u Katastrálního úřadu pro Ústecký kraj, Katastrální pracoviště Litoměřice a **předání** uvedené nemovitosti **k hospodaření** příspěvkové organizaci **Správa a údržba silnic Ústeckého kraje, příspěvková organizace, IČ: 00080837, se sídlem Ruská 260, Dubí, PSČ 417 03.**
2. souhlasit se **zněním Smlouvy o bezúplatném převodu nemovitosti č. 2348/2012 a doložky dle přílohy č. 31** tohoto usnesení, týkající se převodu spoluvlastnického podílu ½ nemovitosti z vlastnictví České republiky, příslušnost hospodařit s majetkem státu vykonává Úřad pro zastupování státu ve věcech majetkových, IČ: 69797111, se sídlem Rašínovo nábřeží 390/42, Praha 2, PSČ 128 00, a to:
 - pozemek: **podíl ½ p.p.č. 3338/54** o výměře 17 m², druh pozemku: ostatní plocha, způsob využití: ostatní komunikace, způsob ochrany: menší chráněné území, obec Roudnice nad Labem, **k.ú. Roudnice nad Labem**, zapsané na LV č. 7938 u Katastrálního úřadu pro Ústecký kraj, Katastrální pracoviště Litoměřice.
3. uložit Ing. René Budjačovi, členu Rady Ústeckého kraje, předložit návrh znění Smlouvy o bezúplatném převodu, jejímž předmětem je bezúplatný převod spoluvlastnického podílu ½

nemovitosti uvedený v bodu A) 1. tohoto usnesení k podpisu Janě Vaňhové, hejtmance Ústeckého kraje.

Termín: 30. 11. 2012

B) ukládá

Ing. René Budjačovi, členu Rady Ústeckého kraje, aby doporučení dle bodu A) tohoto usnesení předložil na zasedání Zastupitelstva Ústeckého kraje k rozhodnutí.

Termín: 27. 6. 2012

23.

Usnesení č. 146/105R/2012

Nakládání s majetkem

Rada Ústeckého kraje po projednání

A) doporučuje

Zastupitelstvu Ústeckého kraje

1. rozhodnout **o nákupu** (nabytí) nemovitosti do vlastnictví Ústeckého kraje od **obce Vrbice**, se sídlem Hlavní 47, Vrbice, 411 64, IČ: 00264652, a to:

- pozemek: **p.p.č. 1526/5** o výměře 82 m², druh pozemku: ostatní plocha, způsob využití: ostatní komunikace (oddělen z p.p.č. 1526/1 o výměře 6637 m² geometrickým plánem pro rozdělení pozemku, vymezení rozsahu věcného břemene k části pozemku č. 175-36/2012 ze dne 5. 3. 2012)

obec Vrbice, **k.ú. Vrbice u Roudnice nad Labem**, zapsané na LV č. 1 u Katastrálního úřadu pro Ústecký kraj Katastrálního pracoviště Litoměřice, pro obec Vrbice, **za kupní cenu 3.280,--Kč** (82 m² – 40,--Kč/m²) včetně **zřízení věcného břemene**, jehož obsahem je povinnost **Ústeckého kraje (povinného)** strpět zřízení, provoz, údržbu a opravy kanalizace včetně jejího příslušenství v rozsahu 30 m² dle geometrického plánu pro rozdělení pozemku, vymezení rozsahu věcného břemene k části pozemku č. 175-36/2012 ze dne 5. 3. 2012, jakož i vstup a vjezd **obce Vrbice (oprávněného)** na dotčenou nemovitost za účelem zřízení, stavebních úprav, provozování, oprav a údržby kanalizace, to vše **za jednorázovou úhradu 100,- Kč + 20% DPH a předání uvedené nemovitosti** k hospodaření **příspěvkové organizaci** Správa a údržba silnic Ústeckého kraje, příspěvková organizace, se sídlem **organizace: Ruská 260, Dubí 3, PSČ: 417 03, IČO: 00080837**.

2. uložit Ing. René Budjačovi, členu Rady Ústeckého kraje, aby předložil kupní smlouvu, jejímž předmětem je nákup (nabytí) nemovitosti schválený v bodu A)1. tohoto usnesení k podpisu Janě Vaňhové, hejtmance Ústeckého kraje.

Termín: 31. 10. 2012

B) ukládá

Ing. René Budjačovi, členu Rady Ústeckého kraje, aby doporučení dle bodu A) tohoto usnesení předložil na zasedání Zastupitelstva Ústeckého kraje k rozhodnutí.

Termín: 27. 6. 2012

24.

Usnesení č. 147/105R/2012

Nakládání s majetkem

Rada Ústeckého kraje po projednání

A) doporučuje

Zastupitelstvu Ústeckého kraje

1. rozhodnout **o nákupu** (nabytí) nemovitostí do vlastnictví Ústeckého kraje od spoluvlastníků [REDACTED]

a to:

- pozemek: **p.č. 712** o výměře 8 m², druh pozemku: ostatní plocha, způsob využití: jiná plocha,
- pozemek **p.č. 713** o výměře 4 m², druh pozemku: ostatní plocha, způsob využití: jiná plocha,
(pozemky byly odděleny z pozemku st.p.č. 10/1 o celkové výměře 654 m², druh pozemku: zastavěná plocha a nádvoří, způsob využití: zbořiště, způsob ochrany: rozsáhlé chráněné území dle geometrického plánu pro rozdělení pozemku č.112-14/2012 ze dne 8.2.2012)

obec Starý Šachov, **k.ú. Starý Šachov**, zapsaných na LV č. 104 u Katastrálního úřadu pro Ústecký kraj, Katastrální pracoviště Děčín **za kupní cenu 1.600,- Kč a předání** uvedených nemovitostí **k hospodaření** příspěvkové organizaci **Správa a údržba silnic Ústeckého kraje, příspěvková organizace**, se sídlem organizace: Ruská 260, Dubí 3, PSČ: 417 03, IČO: 00080837.

2. uložit Ing. René Budjačovi, členu Rady Ústeckého kraje, předložit kupní smlouvu, jejímž předmětem je nákup (nabytí) nemovitostí uvedených v bodu A)1 tohoto usnesení k podpisu Janě Vaňhové, hejtmance Ústeckého kraje.

Termín: 31. 12. 2012

B) ukládá

Ing. René Budjačovi, členu Rady Ústeckého kraje, aby doporučení dle bodu A) tohoto usnesení předložil na zasedání Zastupitelstva Ústeckého kraje k rozhodnutí.

Termín: 27. 6. 2012

25.

Usnesení č. 148/105R/2012

Nakládání s majetkem

Rada Ústeckého kraje po projednání

A) doporučuje

Zastupitelstvu Ústeckého kraje

1. rozhodnout **o nákupu** (nabytí) nemovitosti do vlastnictví Ústeckého kraje od **obce Holedeč**, IČ 00556297, se sídlem Holedeč 30, Žatec, PSČ 438 01, a to:
 - pozemek: **p.č. 1672/6** o výměře 96 m², druh pozemku: ostatní plocha, způsob využití: ostatní komunikace, (pozemek vznikl oddělením z pozemku p.č. 1672/4 o výměře 8425 m², druh pozemku: ostatní plocha, způsob využití: ostatní komunikace dle geometrického plánu pro rozdělení pozemku č. 432-163/2011 ze dne 9.11.2011)obec Holedeč, **k.ú. Holedeč**, zapsané na LV č. 10001 u Katastrálního úřadu pro Ústecký kraj, Katastrální pracoviště Žatec pro obec Holedeč **za kupní cenu 4.800,- Kč a předání** uvedené nemovitosti **k hospodaření** příspěvkové organizaci **Správa a údržba silnic Ústeckého kraje, příspěvková organizace**, se sídlem organizace: Ruská 260, Dubí 3, PSČ: 417 03, IČO: 00080837.

2. uložit Ing. René Budjačovi, členu Rady Ústeckého kraje, předložit kupní smlouvu, jejímž předmětem je nákup (nabytí) nemovitosti uvedené v bodu A)1 tohoto usnesení k podpisu Janě Vaňhové, hejtmance Ústeckého kraje

Termín: 31. 12. 2012

B) ukládá

Ing. René Budjačovi, členu Rady Ústeckého kraje, aby doporučení dle bodu A) tohoto usnesení předložil na zasedání Zastupitelstva Ústeckého kraje k rozhodnutí.

Termín: 27. 6. 2012

26.

Usnesení č. 149/105R/2012

Nakládání s majetkem

Rada Ústeckého kraje po projednání

A) doporučuje

Zastupitelstvu Ústeckého kraje

1. rozhodnout o **nákupu** (nabytí) nemovitosti do vlastnictví Ústeckého kraje od **města Verneřice**, se sídlem Mírové náměstí 138, Verneřice, 407 25, IČ: 00261742, a to:
 - pozemek: **p.p.č. 2092/1** o výměře 533 m², druh pozemku: ostatní plocha, způsob využití: ostatní komunikace, způsob ochrany: rozsáhlé chráněné území, obec Verneřice, **k.ú. Verneřice**, zapsané na LV č. 10001 u Katastrálního úřadu pro Ústecký kraj Katastrálního pracoviště Děčín, pro město Verneřice, za kupní cenu **26.650,-- Kč** (533 m² – 50,--Kč/m²) a **předání** uvedené nemovitosti **k hospodaření** příspěvkové organizaci **Správa a údržba silnic Ústeckého kraje, příspěvková organizace**, se sídlem organizace: Ruská 260, Dubí 3, PSČ: 417 03, IČO: 00080837.
2. uložit Ing. René Budjačovi, členu Rady Ústeckého kraje, aby předložil kupní smlouvu, jejímž předmětem je nákup (nabytí) nemovitosti schválený v bodu A)1. tohoto usnesení k podpisu Janě Vaňhové, hejtmance Ústeckého kraje.

Termín: 31. 10. 2012

B) ukládá

Ing. René Budjačovi, členu Rady Ústeckého kraje, aby doporučení dle bodu A) tohoto usnesení předložil na zasedání Zastupitelstva Ústeckého kraje k rozhodnutí.

Termín: 27. 6. 2012

27.

Usnesení č. 150/105R/2012

Nakládání s majetkem

Rada Ústeckého kraje po projednání

A) doporučuje

Zastupitelstvu Ústeckého kraje

1. rozhodnout o **nákupu** (nabytí) nemovitosti do vlastnictví Ústeckého kraje od **obce Skršín**, se sídlem Skršín 48, Most 1, 434 01, IČ: 00266141, a to:
 - pozemek: **p.p.č. 578/1** o výměře 8696 m², druh pozemku: ostatní plocha, způsob využití: silnice, způsob ochrany: rozsáhlé chráněné území, obec Skršín, **k.ú. Skršín**, zapsané na LV č. 1 u Katastrálního úřadu pro Ústecký kraj Katastrálního pracoviště Most, pro obec Skršín, za kupní cenu **347.840,--Kč** (8696 m² – 40,--Kč/m²) a **předání** uvedené nemovitosti **k hospodaření** příspěvkové organizaci **Správa a údržba silnic Ústeckého kraje, příspěvková organizace**, se sídlem organizace: Ruská 260, Dubí 3, PSČ: 417 03, IČO: 00080837.
2. uložit Ing. René Budjačovi, členu Rady Ústeckého kraje, aby předložil kupní smlouvu, jejímž předmětem je nákup (nabytí) nemovitosti schválený v bodu A)1. tohoto usnesení k podpisu Janě Vaňhové, hejtmance Ústeckého kraje.

Termín: 31. 10. 2012

B) ukládá

Ing. René Budjačovi, členu Rady Ústeckého kraje, aby doporučení dle bodu A) tohoto usnesení předložil na zasedání Zastupitelstva Ústeckého kraje k rozhodnutí.

Termín: 27. 6. 2012

28.

Usnesení č. 151/105R/2012

Nakládání s majetkem

Rada Ústeckého kraje po projednání

A) doporučuje

Zastupitelstvu Ústeckého kraje

1. rozhodnout **o nákupu** (nabytí) nemovitostí do vlastnictví Ústeckého kraje od **obce Modlany**, se sídlem Modlany 34, 417 13, IČ: 00266493, a to:

- pozemek: **p.p.č. 866/3** o výměře 160 m², druh pozemku: ostatní plocha, způsob využití: silnice,
- pozemek: **p.p.č. 866/6** o výměře 621 m², druh pozemku: ostatní plocha, způsob využití: silnice,
- pozemek: **p.p.č. 866/7** o výměře 907 m², druh pozemku: ostatní plocha, způsob využití: silnice,

obec Modlany, **k.ú. Modlany**, zapsané na LV č. 10001 u Katastrálního úřadu pro Ústecký kraj Katastrálního pracoviště Teplice, pro obec Modlany, za kupní cenu **67.520,--Kč** (1688 m² – 40,--Kč/m²) a **předání** uvedených nemovitostí **k hospodaření** příspěvkové organizaci **Správa a údržba silnic Ústeckého kraje, příspěvková organizace**, se sídlem organizace: Ruská 260, Dubí 3, PSČ: 417 03, IČO: 00080837.

2. uložit Ing. René Budjačovi, členu Rady Ústeckého kraje, aby předložil kupní smlouvu, jejímž předmětem je nákup (nabytí) nemovitostí schválený v bodu A)1. tohoto usnesení k podpisu Janě Vaňhové, hejtmance Ústeckého kraje.

Termín: 31. 10. 2012

B) ukládá

Ing. René Budjačovi, členu Rady Ústeckého kraje, aby doporučení dle bodu A) tohoto usnesení předložil na zasedání Zastupitelstva Ústeckého kraje k rozhodnutí.

Termín: 27. 6. 2012

29.

Usnesení č. 152/105R/2012

Nakládání s majetkem

Rada Ústeckého kraje po projednání

A) doporučuje

Zastupitelstvu Ústeckého kraje

1. zrušit usnesení Zastupitelstva Ústeckého kraje č. 93/25Z/2011 ze dne 7. 9. 2011

2. rozhodnout **o nákupu** (nabytí) nemovitostí do vlastnictví Ústeckého kraje od [REDAKCE] a to:

- pozemek: **p. p. č. 1403/7** o výměře 19 m², druh pozemku: ostatní plocha, způsob využití: neplodná půda, způsob ochrany: rozsáhlé chráněné území (pozemek vznikl oddělením „dílu a“ o výměře 10 m², z p. p. č. 1403/2 o výměře 2080 m², a přisloučením „dílu b“ o výměře 9 m² z p. p.č. 1384 o výměře 735 m², geometrickým plánem pro rozdělení pozemku č. 419-141/2011 ze dne 29. 8. 2011)

- pozemek: **p. p. č. 1409/3** o výměře 39 m², druh pozemku: trvalý travní porost, způsob ochrany: zemědělský půdní fond (pozemek byl oddělen z p. p. č. 1409 o výměře 1562 m², geometrickým plánem pro rozdělení pozemku č. 413-116/2011 ze dne 9. 6. 2011) obec Malá Veleň, **k. ú. Malá Veleň**, zapsaných na LV č. 281 u Katastrálního úřadu pro Ústecký kraj, Katastrální pracoviště Děčín pro [REDAKCE] **za kupní cenu 11.600, Kč** (58 m²).
- 3. uložit Ing. René Budjačovi, členu Rady Ústeckého kraje, předložit kupní smlouvu, jejímž předmětem je nákup (nabytí) nemovitostí uvedený v bodu A) 1. tohoto usnesení, k podpisu Janě Vaňhové, hejtmance Ústeckého kraje.
Termín: 30. 12. 2012

B) ukládá

Ing. René Budjačovi, členu Rady Ústeckého kraje, aby doporučení dle bodu A) tohoto usnesení předložil na zasedání Zastupitelstva Ústeckého kraje k rozhodnutí.

Termín: 27. 6. 2012

30.

Usnesení č. 153/105R/2012

Nakládání s majetkem

Rada Ústeckého kraje po projednání

A) doporučuje

Zastupitelstvu Ústeckého kraje

1. zrušit **usnesení Zastupitelstva Ústeckého kraje č. 83/27Z/2011** ze dne 21. 12. 2011.
2. rozhodnout o **nákupu** (nabytí) nemovitostí do vlastnictví Ústeckého kraje od [REDAKCE], a to:
 - pozemek: **p. p. č. 814/14** o výměře 411 m², druh pozemku: orná půda, způsob ochrany: zemědělský půdní fond, rozsáhlé chráněné území (pozemek byl oddělen z p. p. č. 814/2 o výměře 38.443 m², geometrickým plánem č. 489-54/2012)
 - pozemek: **p. p. č. 814/15** o výměře 246 m², druh pozemku: orná půda, způsob ochrany: zemědělský půdní fond, rozsáhlé chráněné území (pozemek byl oddělen z p. p. č. 814/4 o výměře 12.754 m², geometrickým plánem č. 489-54/2012)obec Děčín, **k. ú. Křešice u Děčína**, zapsaných na LV č. 18 u Katastrálního úřadu pro Ústecký kraj, Katastrální pracoviště Děčín pro [REDAKCE] (podíl 1/6) **za kupní cenu 54.750, -Kč** (109,5 m²)
3. rozhodnout o **nákupu** (nabytí) nemovitostí do vlastnictví Ústeckého kraje od [REDAKCE], a to:
 - pozemek: **p. p. č. 814/14** o výměře 411 m², druh pozemku: orná půda, způsob ochrany: zemědělský půdní fond, rozsáhlé chráněné území (pozemek byl oddělen z p. p. č. 814/2 o výměře 38.443 m², geometrickým plánem č. 489-54/2012)
 - pozemek: **p. p. č. 814/15** o výměře 246 m², druh pozemku: orná půda, způsob ochrany: zemědělský půdní fond, rozsáhlé chráněné území (pozemek byl oddělen z p. p. č. 814/4 o výměře 12.754 m², geometrickým plánem č. 489-54/2012)obec Děčín, **k. ú. Křešice u Děčína**, zapsaných na LV č. 18 u Katastrálního úřadu pro Ústecký kraj, Katastrální pracoviště Děčín pro [REDAKCE] (podíl 1/6) **za kupní cenu 54.750, -Kč** (109,5 m²)
4. rozhodnout o **nákupu** (nabytí) nemovitostí do vlastnictví Ústeckého kraje od [REDAKCE], a to:

- pozemek: **p. p. č. 814/14** o výměře 411 m², druh pozemku: orná půda, způsob ochrany: zemědělský půdní fond, rozsáhlé chráněné území (pozemek byl oddělen z p. p. č. 814/2 o výměře 38.443 m², geometrickým plánem č. 489-54/2012)
- pozemek: **p. p. č. 814/15** o výměře 246 m², druh pozemku: orná půda, způsob ochrany: zemědělský půdní fond, rozsáhlé chráněné území (pozemek byl oddělen z p. p. č. 814/4 o výměře 12.754 m², geometrickým plánem č. 489-54/2012)

obec Děčín, **k. ú. Křešice u Děčína**, zapsaných na LV č. 18 u Katastrálního úřadu pro Ústecký kraj, Katastrální pracoviště Děčín pro [REDAKCE] (podíl 1/6)
za kupní cenu 54.750, -Kč (109,5 m²)

- uložit Ing. René Budjačovi, členu Rady Ústeckého kraje, předložit kupní smlouvu, jejímž předmětem je nákup (nabytí) nemovitostí uvedený v bodu A) 2., 3. a 4. tohoto usnesení, k podpisu Janě Vaňhové, hejtmance Ústeckého kraje.

Termín: 30. 12. 2012

B) ukládá

Ing. René Budjačovi, členu Rady Ústeckého kraje, aby doporučení dle bodu A) tohoto usnesení předložil na zasedání Zastupitelstva Ústeckého kraje k rozhodnutí.

Termín: 27. 6. 2012

31.

Usnesení č. 154/105R/2012

Nakládání s majetkem

Rada Ústeckého kraje po projednání

A) doporučuje

Zastupitelstvu Ústeckého kraje

- rozhodnout o **nákupu** (nabytí) nemovitostí do vlastnictví Ústeckého kraje od [REDAKCE]

[REDAKCE] a to:

- pozemek: **p. p. č. 887/1** o výměře 236 m², druh pozemku: orná půda (pozemek vznikl sloučením dílu „b“ o výměře 92 m², z pozemku PK 443/3 o výměře 7712 m² a dílu „a“ o výměře 144 m², z pozemku PK 444 o výměře 11689 m² geometrickým plánem pro rozdělení pozemku č. 91-44/2012 ze dne 27. 4. 2012)
- pozemek: **p. p. č. 887/3** o výměře 107 m², druh pozemku: orná půda (pozemek vznikl sloučením dílu „d“ o výměře 50 m², z pozemku PK 442/2 o výměře 5754 m² a dílu „c“ o výměře 57 m², z pozemku PK 443/1 o výměře 5754 m² geometrickým plánem pro rozdělení pozemku č. 91-44/2012 ze dne 27. 4. 2012)
- pozemek: **p. p. č. 887/4** o výměře 103 m², druh pozemku: orná půda (pozemek vznikl oddělením z pozemku PK 392 o výměře 10862 m² geometrickým plánem pro rozdělení pozemku č. 91-44/2012 ze dne 27. 4. 2012)
- pozemek: **p. p. č. 887/5** o výměře 213 m², druh pozemku: orná půda (pozemek vznikl oddělením z pozemku PK 390 o výměře 25266 m² geometrickým plánem pro rozdělení pozemku č. 91-44/2012 ze dne 27. 4. 2012)
- pozemek: **p. p. č. 887/6** o výměře 105 m², druh pozemku: orná půda (pozemek vznikl oddělením z pozemku PK 387 o výměře 8848 m² geometrickým plánem pro rozdělení pozemku č. 91-44/2012 ze dne 27. 4. 2012)
- pozemek: **p. p. č. 887/8** o výměře 146 m², druh pozemku: orná půda (pozemek vznikl oddělením z pozemku PK 354 díl 1 o výměře 16349 m² geometrickým plánem pro rozdělení pozemku č. 91-44/2012 ze dne 27. 4. 2012)

obec Polepy, **k. ú. Okna u Polep**, zapsaných na LV č. 370 u Katastrálního úřadu pro Ústecký kraj, Katastrální pracoviště Litoměřice pro [REDAKCE]

- pozemek: **p. p. č. 887/2** o výměře 81 m², druh pozemku: orná půda (pozemek vznikl oddělením z pozemku PK 443/2 o výměře 8637 m² geometrickým plánem pro rozdělení pozemku č. 91-44/2012 ze dne 27. 4. 2012)
- pozemek: **p. p. č. 887/7** o výměře 243 m², druh pozemku: orná půda (pozemek vznikl oddělením z pozemku PK 386 o výměře 9801 m² geometrickým plánem pro rozdělení pozemku č. 91-44/2012 ze dne 27. 4. 2012)

obec Polepy, **k. ú. Okna u Polep**, zapsaných na LV č. 160 u Katastrálního úřadu pro Ústecký kraj, Katastrální pracoviště Litoměřice pro [REDAKCE] (podíl ²³/₁₀₅)

- pozemek: **p. p. č. 338/16** o výměře 88 m², druh pozemku: orná půda (pozemek vznikl sloučením dílu „c“ o výměře 1 m², z pozemku PK 276 o výměře 90 m² a dílu „a+b“ o výměře 87 m², z pozemku PK 277 o výměře 1385 m² geometrickým plánem pro rozdělení pozemku č. 123-44/2012 ze dne 23. 4. 2012)

obec Křešice, **k. ú. Nučnice**, zapsaných na LV č. 437 u Katastrálního úřadu pro Ústecký kraj, Katastrální pracoviště Litoměřice pro [REDAKCE] vše **za kupní cenu 221.394,- Kč** (1106,97 m²).

- uložit Ing. René Budjačovi, členu Rady Ústeckého kraje, předložit kupní smlouvu, jejímž předmětem je nákup (nabytí) nemovitostí uvedený v bodu A) 1. tohoto usnesení, k podpisu Janě Vaňhové, hejtmance Ústeckého kraje.

Termín: 30. 12. 2012

B) ukládá

Ing. René Budjačovi, členu Rady Ústeckého kraje, aby doporučení dle bodu A) tohoto usnesení předložil na zasedání Zastupitelstva Ústeckého kraje k rozhodnutí.

Termín: 27. 6. 2012

32.

Usnesení č. 155/105R/2012

Nakládání s majetkem

Rada Ústeckého kraje po projednání

A) doporučuje

Zastupitelstvu Ústeckého kraje

- rozhodnout **o nákupu** (nabytí) nemovitostí do vlastnictví Ústeckého kraje od [REDAKCE], a to:

- pozemek: **p. p. č. 887/2** o výměře 81 m², druh pozemku: orná půda (pozemek vznikl oddělením z pozemku PK 443/2 o výměře 8637 m² geometrickým plánem pro rozdělení pozemku č. 91-44/2012 ze dne 27. 4. 2012)
- pozemek: **p. p. č. 887/7** o výměře 243 m², druh pozemku: orná půda (pozemek vznikl oddělením z pozemku PK 386 o výměře 9801 m² geometrickým plánem pro rozdělení pozemku č. 91-44/2012 ze dne 27. 4. 2012)

obec Polepy, **k. ú. Okna u Polep**, zapsaných na LV č. 160 u Katastrálního úřadu pro Ústecký kraj, Katastrální pracoviště Litoměřice pro [REDAKCE] (podíl ¹³³/₂₄₅) **za kupní cenu 35.176,- Kč** (175,88 m²).

- uložit Ing. René Budjačovi, členu Rady Ústeckého kraje, předložit kupní smlouvu, jejímž předmětem je nákup (nabytí) nemovitostí uvedený v bodu A) 1. tohoto usnesení, k podpisu Janě Vaňhové, hejtmance Ústeckého kraje.

Termín: 30. 12. 2012

B) ukládá

Ing. René Budjačovi, členu Rady Ústeckého kraje, aby doporučení dle bodu A) tohoto usnesení předložil na zasedání Zastupitelstva Ústeckého kraje k rozhodnutí.

Termín: 27. 6. 2012

33.

Usnesení č. 156/105R/2012

Nakládání s majetkem

Rada Ústeckého kraje po projednání

A) doporučuje

Zastupitelstvu Ústeckého kraje

1. rozhodnout o **nákupu** (nabytí) nemovitostí do vlastnictví Ústeckého kraje od [REDACTED] a to:

- pozemek: **p. p. č. 887/2** o výměře 81 m², druh pozemku: orná půda (pozemek vznikl oddělením z pozemku PK 443/2 o výměře 8637 m² geometrickým plánem pro rozdělení pozemku č. 91-44/2012 ze dne 27. 4. 2012)
- pozemek: **p. p. č. 887/7** o výměře 243 m², druh pozemku: orná půda (pozemek vznikl oddělením z pozemku PK 386 o výměře 9801 m² geometrickým plánem pro rozdělení pozemku č. 91-44/2012 ze dne 27. 4. 2012)

obec Polepy, **k. ú. Okna u Polep**, zapsaných na LV č. 160 u Katastrálního úřadu pro Ústecký kraj, Katastrální pracoviště Litoměřice pro [REDACTED] (podíl ¹/₂₁) **za kupní cenu 3086,- Kč** (15,43 m²).

2. uložit Ing. René Budjačovi, členu Rady Ústeckého kraje, předložit kupní smlouvu, jejímž předmětem je nákup (nabytí) nemovitostí uvedený v bodu A) 1. tohoto usnesení, k podpisu Janě Vaňhové, hejtmance Ústeckého kraje.

Termín: 30. 12. 2012

B) ukládá

Ing. René Budjačovi, členu Rady Ústeckého kraje, aby doporučení dle bodu A) tohoto usnesení předložil na zasedání Zastupitelstva Ústeckého kraje k rozhodnutí.

Termín: 27. 6. 2012

34.

Usnesení č. 157/105R/2012

Nakládání s majetkem

Rada Ústeckého kraje po projednání

A) doporučuje

Zastupitelstvu Ústeckého kraje

1. rozhodnout o **nákupu** (nabytí) nemovitostí do vlastnictví Ústeckého kraje od **spol. POHONA PH s. r. o.**, se sídlem Hornická 2500, 413 01 Roudnice nad Labem, IČ: 63146304, a to:

- pozemek: **p. p. č. 3963/48** o výměře 495 m², druh pozemku: orná půda, způsob ochrany: menší chráněné území, zemědělský půdní fond,
- pozemek: **p. p. č. 3963/49** o výměře 73 m², druh pozemku: orná půda, způsob ochrany: menší chráněné území, zemědělský půdní fond,
(pozemky byly odděleny z p. p. č. 3963/1 o výměře 9656 m² geometrickým plánem pro rozdělení pozemku č. 2832-64/2011 ze dne 5. 1. 2012)

obec Roudnice nad Labem, **k. ú. Roudnice nad Labem**, zapsaných na LV č. 3401 u Katastrálního úřadu pro Ústecký kraj, Katastrální pracoviště Litoměřice pro spol. POHONA PH s.r.o., **za kupní cenu 224.360,- Kč** (568 m²).

2. uložit Ing. René Budjačovi, členu Rady Ústeckého kraje, předložit kupní smlouvu, jejímž předmětem je nákup (nabytí) nemovitostí uvedený v bodu A) 1. tohoto usnesení, k podpisu Janě Vaňhové, hejtmance Ústeckého kraje.

Termín: 30. 12. 2012

B) ukládá

Ing. René Budjačovi, členu Rady Ústeckého kraje, aby doporučení dle bodu A) tohoto usnesení předložil na zasedání Zastupitelstva Ústeckého kraje k rozhodnutí.

Termín: 27. 6. 2012

35.

Usnesení č. 158/105R/2012

Nakládání s majetkem

Rada Ústeckého kraje po projednání

A) doporučuje

Zastupitelstvu Ústeckého kraje

1. rozhodnout **o nákupu** (nabytí) nemovitostí do vlastnictví Ústeckého kraje od [REDAKCE], a to:
 - pozemek: **p. p. č. 3833/6** o výměře 31 m², druh pozemku: orná půda, způsob ochrany: menší chráněné území, zemědělský půdní fond,
 - pozemek: **p. p. č. 3833/7** o výměře 348 m², druh pozemku: orná půda, způsob ochrany: menší chráněné území, zemědělský půdní fond,
(pozemky byly odděleny z p. p. č. 3833 o výměře 7671 m² geometrickým plánem pro rozdělení pozemku č. 2851-83/2011 ze dne 17. 2. 2012)obec Roudnice nad Labem, **k. ú. Roudnice nad Labem**, zapsaných na LV č. 2539 u Katastrálního úřadu pro Ústecký kraj, Katastrální pracoviště Litoměřice pro [REDAKCE] **za kupní cenu 56.850,- Kč** (379 m²).
2. uložit Ing. René Budjačovi, členu Rady Ústeckého kraje, předložit kupní smlouvu, jejímž předmětem je nákup (nabytí) nemovitostí uvedený v bodu A) 1. tohoto usnesení, k podpisu Janě Vaňhové, hejtmance Ústeckého kraje.

Termín: 30. 12. 2012

B) ukládá

Ing. René Budjačovi, členu Rady Ústeckého kraje, aby doporučení dle bodu A) tohoto usnesení předložil na zasedání Zastupitelstva Ústeckého kraje k rozhodnutí.

Termín: 27. 6. 2012

36.

Usnesení č. 159/105R/2012

Nakládání s majetkem

Rada Ústeckého kraje po projednání

A) doporučuje

Zastupitelstvu Ústeckého kraje

1. rozhodnout **o nákupu** (nabytí) nemovitostí do vlastnictví Ústeckého kraje od [REDAKCE], a to:
 - pozemek: **p. p. č. 3535/7** o výměře 54 m², druh pozemku: orná půda, způsob ochrany: menší chráněné území, zemědělský půdní fond,
(pozemek byl oddělen z p. p. č. 3535/1 o výměře 21427 m² geometrickým plánem pro rozdělení pozemku č. 2851-83/2011 ze dne 17. 2. 2012)

obec Roudnice nad Labem, k. ú. **Roudnice nad Labem**, zapsané na LV č. 3363 u Katastrálního úřadu pro Ústecký kraj, Katastrální pracoviště Litoměřice pro [REDAKCE] **za kupní cenu 22.680,- Kč (54 m²).**

2. uložit Ing. René Budjačovi, členu Rady Ústeckého kraje, předložit kupní smlouvu, jejímž předmětem je nákup (nabytí) nemovitostí uvedený v bodu A) 1. tohoto usnesení, k podpisu Janě Vaňhové, hejtmance Ústeckého kraje.

Termín: 30. 12. 2012

B) ukládá

Ing. René Budjačovi, členu Rady Ústeckého kraje, aby doporučení dle bodu A) tohoto usnesení předložil na zasedání Zastupitelstva Ústeckého kraje k rozhodnutí.

Termín: 27. 6. 2012

37.

Usnesení č. 160/105R/2012

Nakládání s majetkem

Rada Ústeckého kraje po projednání

A) doporučuje

Zastupitelstvu Ústeckého kraje

1. zrušit **usnesení Zastupitelstva Ústeckého kraje č. 98/27Z/2011** ze dne 21. 12. 2011.

2. rozhodnout o **nákupu** (nabytí) nemovitostí do vlastnictví Ústeckého kraje od

a) [REDAKCE] a to:

- pozemek: p. p. č. 3566/2 o výměře 598 m², druh pozemku: orná půda, způsob ochrany: menší chráněné území, zemědělský půdní fond, (pozemek byl oddělen z p. p. č. 3566 o výměře 126745 m² geometrickým plánem pro rozdělení pozemku č. 2832-64/2011 ze dne 5. 1. 2012)
- pozemek: p. p. č. 3566/4 o výměře 264 m², druh pozemku: orná půda, způsob ochrany: menší chráněné území, zemědělský půdní fond, (pozemek byl oddělen z p. p. č. 3566 o výměře 126745 m² geometrickým plánem pro rozdělení pozemku č. 2869-16/2012 ze dne 15. 3. 2012)
- pozemek: p. p. č. 3566/6 o výměře 172 m², druh pozemku: orná půda, způsob ochrany: menší chráněné území, zemědělský půdní fond, (pozemek byl oddělen z p. p. č. 3566 o výměře 126745 m² geometrickým plánem pro rozdělení pozemku č. 2885-37/2012 ze dne 12. 4. 2012)

obec Roudnice nad Labem, k. ú. Roudnice nad Labem, zapsaných na LV č. 2007 u Katastrálního úřadu pro Ústecký kraj, Katastrální pracoviště Litoměřice pro [REDAKCE] **za kupní cenu 48.275,- Kč (podíl ¼ z 1034 m²),**

b) [REDAKCE], a to:

- pozemek: p. p. č. 3566/2 o výměře 598 m², druh pozemku: orná půda, způsob ochrany: menší chráněné území, zemědělský půdní fond, (pozemek byl oddělen z p. p. č. 3566 o výměře 126745 m² geometrickým plánem pro rozdělení pozemku č. 2832-64/2011 ze dne 5. 1. 2012)
- pozemek: p. p. č. 3566/4 o výměře 264 m², druh pozemku: orná půda, způsob ochrany: menší chráněné území, zemědělský půdní fond, (pozemek byl oddělen z p. p. č. 3566 o výměře 126745 m² geometrickým plánem pro rozdělení pozemku č. 2869-16/2012 ze dne 15. 3. 2012)
- pozemek: p. p. č. 3566/6 o výměře 172 m², druh pozemku: orná půda, způsob ochrany: menší chráněné území, zemědělský půdní fond, (pozemek byl oddělen z p.

p. č. 3566 o výměře 126745 m² geometrickým plánem pro rozdělení pozemku č. 2885-37/2012 ze dne 12. 4. 2012)

obec Roudnice nad Labem, k. ú. Roudnice nad Labem, zapsaných na LV č. 2007 u Katastrálního úřadu pro Ústecký kraj, Katastrální pracoviště Litoměřice pro [REDAKCE]
[REDAKCE] za kupní cenu 48.275,- Kč (podíl ¼ z 1034 m²),

c) [REDAKCE], a to:

- pozemek: p. p. č. 3566/2 o výměře 598 m², druh pozemku: orná půda, způsob ochrany: menší chráněné území, zemědělský půdní fond, (pozemek byl oddělen z p. p. č. 3566 o výměře 126745 m² geometrickým plánem pro rozdělení pozemku č. 2832-64/2011 ze dne 5. 1. 2012)
- pozemek: p. p. č. 3566/4 o výměře 264 m², druh pozemku: orná půda, způsob ochrany: menší chráněné území, zemědělský půdní fond, (pozemek byl oddělen z p. p. č. 3566 o výměře 126745 m² geometrickým plánem pro rozdělení pozemku č. 2869-16/2012 ze dne 15. 3. 2012)
- pozemek: p. p. č. 3566/6 o výměře 172 m², druh pozemku: orná půda, způsob ochrany: menší chráněné území, zemědělský půdní fond, (pozemek byl oddělen z p. p. č. 3566 o výměře 126745 m² geometrickým plánem pro rozdělení pozemku č. 2885-37/2012 ze dne 12. 4. 2012)

obec Roudnice nad Labem, k. ú. Roudnice nad Labem, zapsaných na LV č. 2007 u Katastrálního úřadu pro Ústecký kraj, Katastrální pracoviště Litoměřice pro [REDAKCE]
[REDAKCE] za kupní cenu 48.275,- Kč (podíl ¼ z 1034 m²),

d) [REDAKCE], a to:

- pozemek: **p. p. č. 3566/2** o výměře 598 m², druh pozemku: orná půda, způsob ochrany: menší chráněné území, zemědělský půdní fond, (pozemek byl oddělen z p. p. č. 3566 o výměře 126745 m² geometrickým plánem pro rozdělení pozemku č. 2832-64/2011 ze dne 5. 1. 2012)
- pozemek: **p. p. č. 3566/4** o výměře 264 m², druh pozemku: orná půda, způsob ochrany: menší chráněné území, zemědělský půdní fond, (pozemek byl oddělen z p. p. č. 3566 o výměře 126745 m² geometrickým plánem pro rozdělení pozemku č. 2869-16/2012 ze dne 15. 3. 2012)
- pozemek: **p. p. č. 3566/6** o výměře 172 m², druh pozemku: orná půda, způsob ochrany: menší chráněné území, zemědělský půdní fond, (pozemek byl oddělen z p. p. č. 3566 o výměře 126745 m² geometrickým plánem pro rozdělení pozemku č. 2885-37/2012 ze dne 12. 4. 2012)

obec Roudnice nad Labem, **k. ú. Roudnice nad Labem**, zapsaných na LV č. 2007 u Katastrálního úřadu pro Ústecký kraj, Katastrální pracoviště Litoměřice pro [REDAKCE]
[REDAKCE], **za kupní cenu 48.275,- Kč** (podíl ¼ z 1034 m²)

3. uložit Ing. René Budjačovi, členu Rady Ústeckého kraje, předložit kupní smlouvu, jejímž předmětem je nákup (nabytí) nemovitostí uvedený v bodu A) 2. tohoto usnesení, k podpisu Janě Vaňhové, hejtmance Ústeckého kraje.

Termín: 30. 12. 2012

B) ukládá

Ing. René Budjačovi, členu Rady Ústeckého kraje, aby doporučení dle bodu A) tohoto usnesení předložil na zasedání Zastupitelstva Ústeckého kraje k rozhodnutí.

Termín: 27. 6. 2012

38.

Usnesení č. 161/105R/2012

Nakládání s majetkem

Rada Ústeckého kraje po projednání

A) doporučuje

Zastupitelstvu Ústeckého kraje

1. rozhodnout **o nákupu** (nabytí) nemovitostí do vlastnictví Ústeckého kraje od [redacted] a to:

- oplocení, kůlny, ocelových vrat, podezdívky z monolitického betonu a trvalých porostů na pozemku p. č. 3857/6 v k. ú. Roudnice nad Labem, vše oceněné Znaleckým posudkem č.76-73/2011 ze dne 29. 3. 2011 znalcem [redacted]

obec Roudnice nad Labem, **k. ú. Roudnice nad Labem, za kupní cenu 67.542,- Kč.**

2. uložit Ing. Reně Budjačovi, členu Rady Ústeckého kraje, předložit kupní smlouvu, jejímž předmětem je nákup (nabytí) nemovitostí uvedený v bodu A) 1. tohoto usnesení, k podpisu Janě Vaňhové, hejtmance Ústeckého kraje.

Termín: 30. 12. 2012

B) ukládá

Ing. Reně Budjačovi, členu Rady Ústeckého kraje, aby doporučení dle bodu A) tohoto usnesení předložil na zasedání Zastupitelstva Ústeckého kraje k rozhodnutí.

Termín: 27. 6. 2012

39.

Usnesení č. 162/105R/2012

Nakládání s majetkem

Rada Ústeckého kraje po projednání

A) doporučuje

Zastupitelstvu Ústeckého kraje

1. rozhodnout **neschválit výši kupní ceny** požadovanou spoluvlastníky [redacted]

[redacted] za tyto nemovitostí do vlastnictví Ústeckého kraje:

- pozemek: **p. p. č. 3472** o výměře cca 2123 m², druh pozemku: orná půda, způsob ochrany: menší chráněné území, zemědělský půdní fond,
- pozemek: **p. p. č. 3536** o výměře cca 2054 m², druh pozemku: orná půda, způsob ochrany: menší chráněné území, zemědělský půdní fond,

obec Roudnice nad Labem, **k. ú. Roudnice nad Labem**, zapsané na LV č. 2540 u Katastrálního úřadu pro Ústecký kraj, Katastrální pracoviště Litoměřice **za kupní cenu 1000,- Kč/m²** (cca 4177 m², tj. 4.177.000,- Kč).

2. rozhodnout **o nákupu** (nabytí) nemovitostí do vlastnictví Ústeckého kraje od [redacted]

[redacted], a to:

- pozemek: **p. p. č. 3472** o výměře cca 2123 m², druh pozemku: orná půda, způsob ochrany: menší chráněné území, zemědělský půdní fond,
- pozemek: **p. p. č. 3636** o výměře cca 2054 m², druh pozemku: orná půda, způsob ochrany: menší chráněné území, zemědělský půdní fond,

obec Roudnice nad Labem, **k. ú. Roudnice nad Labem**, zapsaných na LV č. 2540 u Katastrálního úřadu pro Ústecký kraj, Katastrální pracoviště Litoměřice **za kupní cenu 560,- Kč/m²** (cca 4177 m², tj. 2.339.120,- Kč).

- uložit Ing. René Budjačovi, členu Rady Ústeckého kraje, učinit další kroky potřebné pro majetkoprávní vypořádání pozemků v k. ú. Roudnice nad Labem za účelem realizace stavby „Nová komunikace u města Roudnice nad Labem.

Termín: 30. 12. 2012

B) ukládá

Ing. René Budjačovi, členu Rady Ústeckého kraje, aby doporučení dle bodu A) tohoto usnesení předložil na zasedání Zastupitelstva Ústeckého kraje k rozhodnutí.

Termín: 27. 6. 2012

40.

Usnesení č. 163/105R/2012

Nakládání s majetkem

Rada Ústeckého kraje po projednání

A) doporučuje

Zastupitelstvu Ústeckého kraje

- rozhodnout **o nákupu** (nabytí) nemovitostí do vlastnictví Ústeckého kraje od **města Roudnice nad Labem**, se sídlem Karlovo náměstí 21, 413 01 Roudnice nad Labem, IČ: 00264334, a to:
 - pozemek: **p. p. č. 3270/7** o výměře 448 m², druh pozemku: ostatní plocha, způsob využití: manipulační plocha, způsob ochrany: menší chráněné území, (pozemek byl oddělen z p. p. č. 3270/1 o výměře 2699 m² geometrickým plánem pro rozdělení pozemku č. 2851-83/2011 ze dne 17. 2. 2012)
 - pozemek: **p. p. č. 3270/8** o výměře 20 m², druh pozemku: ostatní plocha, způsob využití: sportoviště a rekreační plocha, způsob ochrany: menší chráněné území, (pozemek byl oddělen z p. p. č. 3270/5 o výměře 525 m² geometrickým plánem pro rozdělení pozemku č. 2851-83/2011 ze dne 17. 2. 2012)
 - pozemek: **p. p. č. 3272/7** o výměře 2107 m², druh pozemku: ostatní plocha, způsob využití: manipulační plocha, způsob ochrany: menší chráněné území, (pozemek byl oddělen z p. p. č. 3272/3 o výměře 4730 m² geometrickým plánem pro rozdělení pozemku č. 2851-83/2011 ze dne 17. 2. 2012)
 - pozemek: **p. p. č. 3275/24** o výměře 431 m², druh pozemku: ostatní plocha, způsob využití: manipulační plocha, způsob ochrany: menší chráněné území,
 - pozemek: **p. p. č. 3408/6** o výměře 18 m², druh pozemku: ostatní plocha, způsob využití: manipulační plocha, způsob ochrany: menší chráněné území,
 - pozemek: **p. p. č. 3574/31** o výměře 1043 m², druh pozemku: orná půda, způsob ochrany: zemědělský půdní fond, menší chráněné území, (pozemek byl oddělen z p. p. č. 3574/7 o výměře 1652 m² geometrickým plánem pro rozdělení pozemku č. 2851-83/2011 ze dne 17. 2. 2012)
 - pozemek: **p. p. č. 3831/12** o výměře 57 m², druh pozemku: ovocný sad, způsob ochrany: zemědělský půdní fond, menší chráněné území, (pozemek byl oddělen z p. p. č. 3831/1 o výměře 5314 m² geometrickým plánem pro rozdělení pozemku č. 2851-83/2011 ze dne 17. 2. 2012)

- pozemek: **p. p. č. 3832/2** o výměře 65 m², druh pozemku: orná půda, způsob ochrany: zemědělský půdní fond, menší chráněné území, (pozemek byl oddělen z p. p. č. 3832 o výměře 271 m² geometrickým plánem pro rozdělení pozemku č. 2851-83/2011 ze dne 17. 2. 2012)
- pozemek: **p. p. č. 3835/29** o výměře 487 m², druh pozemku: ovocný sad, způsob ochrany: zemědělský půdní fond, menší chráněné území,
- pozemek: **p. p. č. 3835/30** o výměře 5 m², druh pozemku: ovocný sad, způsob ochrany: zemědělský půdní fond, menší chráněné území,
- pozemek: **p. p. č. 3835/31** o výměře 1017 m², druh pozemku: ovocný sad, způsob ochrany: zemědělský půdní fond, menší chráněné území, (pozemky byly odděleny z p. p. č. 3835/1 o výměře 15562 m² geometrickým plánem pro rozdělení pozemku č. 2851-83/2011 ze dne 17. 2. 2012)
- pozemek: **p. p. č. 3835/10** o výměře 93 m², druh pozemku: zahrada, způsob ochrany: zemědělský půdní fond, menší chráněné území,
- pozemek: **p. p. č. 3835/11** o výměře 22 m², druh pozemku: zastavená plocha a nádvoří, způsob ochrany: menší chráněné území,
- pozemek: **p. p. č. 3856/1** o výměře 182 m², druh pozemku: zahrada, způsob ochrany: zemědělský půdní fond, menší chráněné území,
- pozemek: **p. p. č. 3856/25** o výměře 450 m², druh pozemku: zahrada, způsob ochrany: zemědělský půdní fond, menší chráněné území,
- pozemek: **p. p. č. 3856/26** o výměře 274 m², druh pozemku: zahrada, způsob ochrany: zemědělský půdní fond, menší chráněné území, (pozemky byly odděleny z p. p. č. 3856/1 o výměře 906 m² geometrickým plánem pro rozdělení pozemku č. 2851-83/2011 ze dne 17. 2. 2012)
- pozemek: **p. p. č. 3856/2** o výměře 26 m², druh pozemku: zastavěná plocha a nádvoří
- pozemek: **p. p. č. 3857/2** o výměře 498 m², druh pozemku: orná půda, způsob ochrany: menší chráněné území, zemědělský půdní fond
- pozemek: **p. p. č. 3857/11** o výměře 88 m², druh pozemku: orná půda, způsob ochrany: zemědělský půdní fond, menší chráněné území,
- pozemek: **p. p. č. 3857/12** o výměře 57 m², druh pozemku: orná půda, způsob ochrany: zemědělský půdní fond, menší chráněné území,
- pozemek: **p. p. č. 3857/15** o výměře 114 m², druh pozemku: orná půda, způsob ochrany: zemědělský půdní fond, menší chráněné území,
- pozemek: **p. p. č. 3857/17** o výměře 182 m², druh pozemku: orná půda, způsob ochrany: zemědělský půdní fond, menší chráněné území (pozemky byly odděleny z p. p. č. 3857/3 o výměře 1314 m² geometrickým plánem pro rozdělení pozemku č. 2851-83/2011 ze dne 17. 2. 2012)
- pozemek: **p. p. č. 3857/4** o výměře 561 m², druh pozemku: ostatní plocha, způsob ochrany: menší chráněné území, zemědělský půdní fond
- pozemek: **p. p. č. 3857/5** o výměře 15 m², druh pozemku: ostatní plocha, způsob ochrany: menší chráněné území, zemědělský půdní fond
- pozemek: **p. p. č. 3857/16** o výměře 534 m², druh pozemku: ostatní plocha, způsob ochrany: menší chráněné území, zemědělský půdní fond (pozemky byly odděleny z p. p. č. 3857/5 o výměře 1314 m² geometrickým plánem pro rozdělení pozemku č. 2851-83/2011 ze dne 17. 2. 2012)
- pozemek: **p. p. č. 3857/8** o výměře 47 m², druh pozemku: ostatní plocha, způsob ochrany: menší chráněné území, zemědělský půdní fond
- pozemek: **p. p. č. 3857/14** o výměře 335 m², druh pozemku: ostatní plocha, způsob ochrany: menší chráněné území, zemědělský půdní fond (pozemky byly odděleny z p. p. č. 3857/8 o výměře 383 m² geometrickým plánem pro rozdělení pozemku č. 2851-83/2011 ze dne 17. 2. 2012)

- pozemek: **p. p. č. 3857/9** o výměře 17 m², druh pozemku: ostatní plocha, způsob ochrany: menší chráněné území, zemědělský půdní fond
- pozemek: **p. p. č. 3857/13** o výměře 307 m², druh pozemku: ostatní plocha, způsob ochrany: menší chráněné území, zemědělský půdní fond (pozemky byly odděleny z p. p. č. 3857/9 o výměře 322 m² geometrickým plánem pro rozdělení pozemku č. 2851-83/2011 ze dne 17. 2. 2012)
- pozemek: **p. p. č. 3859/57** o výměře 69 m², druh pozemku: orná půda, způsob ochrany: zemědělský půdní fond, menší chráněné území,
- pozemek: **p. p. č. 3859/58** o výměře 59 m², druh pozemku: orná půda, způsob ochrany: zemědělský půdní fond, menší chráněné území (pozemky byly odděleny z p. p. č. 3859/1 o výměře 1409 m² geometrickým plánem pro rozdělení pozemku č. 2851-83/2011 ze dne 17. 2. 2012)
- pozemek: **p. p. č. 3859/5** o výměře 20 m², druh pozemku: ostatní plocha, způsob ochrany: menší chráněné území, zemědělský půdní fond
- pozemek: **p. p. č. 3859/53** o výměře 148 m², druh pozemku: ostatní plocha, způsob ochrany: menší chráněné území, zemědělský půdní fond
- pozemek: **p. p. č. 3859/54** o výměře 294 m², druh pozemku: ostatní plocha, způsob ochrany: menší chráněné území, zemědělský půdní fond (pozemky byly odděleny z p. p. č. 3859/2 o výměře 462 m² geometrickým plánem pro rozdělení pozemku č. 2851-83/2011 ze dne 17. 2. 2012)
- pozemek: **p. p. č. 3859/33** o výměře 54 m², druh pozemku: ostatní plocha, způsob ochrany: menší chráněné území, zemědělský půdní fond
- pozemek: **p. p. č. 3859/55** o výměře 187 m², druh pozemku: ostatní plocha, způsob ochrany: menší chráněné území, zemědělský půdní fond
- pozemek: **p. p. č. 3859/56** o výměře 103 m², druh pozemku: ostatní plocha, způsob ochrany: menší chráněné území, zemědělský půdní fond (pozemky byly odděleny z p. p. č. 3859/33 o výměře 342 m² geometrickým plánem pro rozdělení pozemku č. 2851-83/2011 ze dne 17. 2. 2012)
- pozemek: **p. p. č. 3860/6** o výměře 40 m², druh pozemku zahrada, způsob ochrany: menší chráněné území, zemědělský půdní fond
- pozemek: **p. p. č. 3860/9** o výměře 117 m², druh pozemku: zahrada, způsob ochrany: menší chráněné území, zemědělský půdní fond
- pozemek: **p. p. č. 3860/10** o výměře 67 m², druh pozemku: zahrada, způsob ochrany: menší chráněné území, zemědělský půdní fond (pozemky byly odděleny z p. p. č. 3860/6 o výměře 223 m² geometrickým plánem pro rozdělení pozemku č. 2851-83/2011 ze dne 17. 2. 2012)
- pozemek: **p. p. č. 3861/7** o výměře 25 m², druh pozemku: zahrada, způsob ochrany: menší chráněné území, zemědělský půdní fond
- pozemek: **p. p. č. 3861/9** o výměře 65 m², druh pozemku: zahrada, způsob ochrany: menší chráněné území, zemědělský půdní fond
- pozemek: **p. p. č. 3861/10** o výměře 110 m², druh pozemku: zahrada, způsob ochrany: menší chráněné území, zemědělský půdní fond (pozemky byly odděleny z p. p. č. 3861/7 o výměře 200 m² geometrickým plánem pro rozdělení pozemku č. 2851-83/2011 ze dne 17. 2. 2012)
- pozemek: **p. p. č. 4216/2** o výměře 30 m², druh pozemku: ostatní plocha, způsob využití: ostatní komunikace, způsob ochrany: menší chráněné území,
- pozemek: **p. p. č. 4216/3** o výměře 14 m², druh pozemku: ostatní plocha, způsob využití: ostatní komunikace, způsob ochrany: menší chráněné území,
- pozemek: **p. p. č. 4216/4** o výměře 205 m², druh pozemku: ostatní plocha, způsob využití: ostatní komunikace, způsob ochrany: menší chráněné území, (pozemky byly odděleny z p. p. č. 4216 o výměře 2070 m² geometrickým plánem pro rozdělení pozemku č. 2851-83/2011 ze dne 17. 2. 2012)

- pozemek: **p. p. č. 4218/15** o výměře 612 m², druh pozemku: ostatní plocha, způsob využití: silnice, způsob ochrany: menší chráněné území,
- pozemek: **p. p. č. 4218/17** o výměře 33 m², druh pozemku: ostatní plocha, způsob využití: silnice, způsob ochrany: menší chráněné území, (pozemky byly odděleny z p. p. č. 4218/2 o výměře 7914 m² geometrickým plánem pro rozdělení pozemku č. 2851-83/2011 ze dne 17. 2. 2012)
- pozemek: **p. p. č. 4219/5** o výměře 77 m², druh pozemku: ostatní plocha, způsob využití: ostatní komunikace, způsob ochrany: menší chráněné území, (pozemek byl oddělen z p. p. č. 4219/1 o výměře 1187 m² geometrickým plánem pro rozdělení pozemku č. 2851-83/2011 ze dne 17. 2. 2012)
- pozemek: **p. p. č. 4265/2** o výměře 66 m², druh pozemku: ostatní plocha, způsob využití: ostatní komunikace, způsob ochrany: menší chráněné území, (pozemek byl oddělen z p. p. č. 4265 o výměře 864 m² geometrickým plánem pro rozdělení pozemku č. 2851-83/2011 ze dne 17. 2. 2012)
- pozemek: **p. p. č. 4270/2** o výměře 12 m², druh pozemku: ostatní plocha, způsob využití: ostatní komunikace, způsob ochrany: menší chráněné území,
- pozemek: **p. p. č. 4270/3** o výměře 19 m², druh pozemku: ostatní plocha, způsob využití: ostatní komunikace, způsob ochrany: menší chráněné území, (pozemky byly odděleny z p. p. č. 4270 o výměře 818 m² geometrickým plánem pro rozdělení pozemku č. 2851-83/2011 ze dne 17. 2. 2012)
- pozemek: **p. p. č. 4284/2** o výměře 90 m², druh pozemku: ostatní plocha, způsob využití: ostatní komunikace, způsob ochrany: menší chráněné území,
- pozemek: **p. p. č. 4284/3** o výměře 24 m², druh pozemku: ostatní plocha, způsob využití: ostatní komunikace, způsob ochrany: menší chráněné území, (pozemky byly odděleny z p. p. č. 4284 o výměře 6513 m² geometrickým plánem pro rozdělení pozemku č. 2851-83/2011 ze dne 17. 2. 2012)

obec Roudnice nad Labem, **k. ú. Roudnice nad Labem**, zapsaných na LV č. 1 u Katastrálního úřadu pro Ústecký kraj, Katastrální pracoviště Litoměřice pro město Roudnice nad Labem,

za kupní cenu 1.204.000,- Kč (12040 m²).

2. uložit Ing. René Budjačovi, členu Rady Ústeckého kraje, předložit kupní smlouvu, jejímž předmětem je nákup (nabytí) nemovitostí uvedený v bodu A) 1. tohoto usnesení, k podpisu Janě Vaňhové, hejtmance Ústeckého kraje.

Termín: 30. 12. 2012

B) ukládá

Ing. René Budjačovi, členu Rady Ústeckého kraje, aby doporučení dle bodu A) tohoto usnesení předložil na zasedání Zastupitelstva Ústeckého kraje k rozhodnutí.

Termín: 27. 6. 2012

41.

Usnesení č. 164/105R/2012

Nakládání s majetkem

Rada Ústeckého kraje po projednání

A) doporučuje

Zastupitelstvu Ústeckého kraje

rozhodnout o **nákupu** (nabytí) nemovitostí do vlastnictví Ústeckého kraje od **České republiky, správa nemovitostí ve vlastnictví státu: Pozemkový fond České republiky**, IČ: 45797072, se sídlem Husinecká 1024/11a, Praha 3, Žižkov, PSČ 130 00, a to:

- pozemek: **p.p.č. 571/20** o výměře 1651 m², druh pozemku: orná půda (pozemek oddělen z p.p.č. 571/1 o výměře 3611 m² dle geometrického plánu č. 422-115/2011 ze dne 17.8.2011),
- pozemek: **p.p.č. 572/3** o výměře 74 m², druh pozemku: trvalý travní porost (pozemek oddělen z p.p.č. 572/1 o výměře 268 m² dle geometrického plánu č. 422-115/2011 ze dne 17.8.2012),

obec Křešice, **k.ú. Křešice u Litoměřic**, zapsané na LV č. 10002 u Katastrálního úřadu pro Ústecký kraj, Katastrální pracoviště Litoměřice pro Českou republiku, správa nemovitostí ve vlastnictví státu: Pozemkový fond České republiky **za kupní cenu dle znaleckého posudku + nákladů spojených s převodem do vlastnictví Ústeckého kraje a předání uvedených nemovitostí k hospodaření příspěvkové organizaci Centrum sociální pomoci Litoměřice, příspěvková organizace**, IČ: 00080195, se sídlem Dlouhá 75, Lovosice, PSČ: 410 22.

B) ukládá

Ing. René Budjačovi, členu Rady Ústeckého kraje, aby doporučení dle bodu A) tohoto usnesení předložil na zasedání Zastupitelstva Ústeckého kraje k rozhodnutí.

Termín: 27. 6. 2012

42.

Usnesení č. 165/105R/2012

Nakládání s majetkem

Rada Ústeckého kraje po projednání

A) doporučuje

Zastupitelstvu Ústeckého kraje

1. rozhodnout **neschválit výši kupní ceny** požadovanou spoluvlastníkem [redacted] [redacted] za tyto nemovitosti do vlastnictví Ústeckého kraje:

- pozemek: **p. p. č. 3780/8** o výměře 2154 m², druh pozemku: orná půda, způsob ochrany: menší chráněné území, zemědělský půdní fond (podíl $\frac{1}{60}$), zapsaný na LV č. 8111
- pozemek: **p. p. č. 3338/54** o výměře 17 m², druh pozemku: orná půda, způsob ochrany: menší chráněné území, zemědělský půdní fond (podíl $\frac{1}{36}$), zapsaný na LV č. 7938
- pozemek: **p. p. č. 3568** o výměře 687 m², druh pozemku: orná půda, způsob ochrany: menší chráněné území, zemědělský půdní fond (podíl $\frac{1}{36}$), zapsaný na LV č. 7938
- pozemek: **p. p. č. 3338/9** o výměře 187 m², druh pozemku: orná půda, způsob ochrany: menší chráněné území, zemědělský půdní fond (podíl $\frac{1}{36}$), zapsaný na LV č. 4887
- pozemek: **p. p. č. 3338/51** o výměře 118 m², druh pozemku: orná půda, způsob ochrany: menší chráněné území, zemědělský půdní fond (podíl $\frac{1}{36}$), zapsaný na LV č. 4887

obec Roudnice nad Labem, **k. ú. Roudnice nad Labem**, vše zapsané u Katastrálního úřadu pro Ústecký kraj, Katastrální pracoviště Litoměřice **za kupní cenu 2000,- Kč/m²** (podíly celkem 63,93 m², tj. celková kupní cena 127.860,- Kč).

2. rozhodnout **o nákupu** (nabytí) nemovitostí do vlastnictví Ústeckého kraje od [redacted] a to:
 - pozemek: **p. p. č. 3780/8** o výměře 2154 m², druh pozemku: orná půda, způsob ochrany: menší chráněné území, zemědělský půdní fond (podíl $\frac{1}{60}$), zapsaný na LV č. 8111
 - pozemek: **p. p. č. 3338/54** o výměře 17 m², druh pozemku: orná půda, způsob ochrany: menší chráněné území, zemědělský půdní fond (podíl $\frac{1}{36}$), zapsaný na LV č. 7938
 - pozemek: **p. p. č. 3568** o výměře 687 m², druh pozemku: orná půda, způsob ochrany: menší chráněné území, zemědělský půdní fond (podíl $\frac{1}{36}$), zapsaný na LV č. 7938

- pozemek: **p. p. č. 3338/9** o výměře 187 m², druh pozemku: orná půda, způsob ochrany: menší chráněné území, zemědělský půdní fond (podíl $\frac{1}{36}$), zapsaný na LV č. 4887
- pozemek: **p. p. č. 3338/51** o výměře 118 m², druh pozemku: orná půda, způsob ochrany: menší chráněné území, zemědělský půdní fond (podíl $\frac{1}{36}$), zapsaný na LV č. 4887

obec Roudnice nad Labem, **k. ú. Roudnice nad Labem**, vše zapsané u Katastrálního úřadu pro Ústecký kraj, Katastrální pracoviště Litoměřice **za kupní cenu 560,- Kč/m²** (podíly 63,93 m², tj. celková kupní cena 35.800,80 Kč).

3. uložit Ing. René Budjačovi, členu Rady Ústeckého kraje, učinit další kroky potřebné pro majetkoprávní vypořádání pozemků v k. ú. Roudnice nad Labem za účelem realizace stavby „Nová komunikace u města Roudnice nad Labem“.

Termín: 30. 12. 2012

B) ukládá

Ing. René Budjačovi, členu Rady Ústeckého kraje, aby doporučení dle bodu A) tohoto usnesení předložil na zasedání Zastupitelstva Ústeckého kraje k rozhodnutí.

Termín: 27. 6. 2012

43.

Usnesení č. 166/105R/2012

Nakládání s majetkem

Rada Ústeckého kraje po projednání

A) rozhoduje

o uzavření **Smlouvy o nájmu nebytových prostor** mezi Ústeckým krajem a **Tepelným hospodářstvím města Ústí nad Labem**, se sídlem Malátova 2437/11, 400 11 Ústí nad Labem, IČ: 49101684, a to:

- **místnost č. 009** v rozsahu 157,75 m² v 1. PP budovy „A“ Krajského úřadu Ústeckého kraje, Velká Hradební 3118/48, Ústí nad Labem,
- **místnost č. 027** v rozsahu 11,7 m² v 1. NP budovy „B“ Krajského úřadu Ústeckého kraje, Dlouhá 2760/15, Ústí nad Labem,

za cenu 330,-- Kč/m2/rok + služby spojené s užíváním nebytových prostor, **na dobu neurčitou** se šestiměsíční výpovědní lhůtou, **s účinností od 1. 7. 2012.**

B) ukládá

Ing. Jindřichu Šimákovi, vedoucímu odboru majetkového, předložit smlouvu o nájmu nebytových prostor, o jejímž uzavření bylo rozhodnuto v bodu A) tohoto usnesení k podpisu Janě Vaňhové, hejtmance Ústeckého kraje.

Termín: 30. 8. 2012

44.

Usnesení č. 167/105R/2012

Nakládání s majetkem

Rada Ústeckého kraje po projednání

A) rozhoduje

o uzavření **dodatku č. 2 ke Smlouvě o nájmu nebytových prostor** č. 755/2010 uzavřené dne 16.6. 2010 mezi Ústeckým krajem a společností **Poradna při finanční tísni, o.p.s.**, se sídlem Americká 508/22, 120 00 Praha 2, IČ 28186869, kterým bude upraven:

Článek IV. Nájemné. Splatnost nájmu. Platební podmínky a ostatní finanční ujednání,

odst. 4 – nájemce bude hradit pronajímateli paušální částku za spotřebu el. energie ve výši 4.500,- Kč včetně DPH za čtvrtletí. Uhrazenou částku je povinen pronajímatel nájemci vyúčtovat vždy nejpozději do 17. dne následujícího měsíce

B) ukládá

Ing. Jindřichu Šimákovi, vedoucímu odboru majetkového, předložit dodatek č. 2 ke smlouvě o nájmu nebytových prostor, o jehož uzavření bylo rozhodnuto v bodu A) tohoto usnesení, k podpisu Janě Vaňhové, hejtmance Ústeckého kraje.

Termín: 30. 7. 2012

45.

Usnesení č. 168/105R/2012

Nakládání s majetkem

Rada Ústeckého kraje po projednání

A) rozhoduje

uzavření dodatku č. 3 ke Smlouvě o nájmu č. 392/2008 ze dne 5. 3. 2008 mezi Ústeckým krajem a společností **Faunus Vidovle, s.r.o.**, se sídlem: Bitozeves čp. 12, 440 01 Louny, IČ: 25013718, kterým se původní smlouva mění takto:

a) Text odst. 2. čl. I. Předmět smlouvy a předmět nájmu se nahrazuje novým zněním takto:

„Pronajímatel je vlastníkem pozemků:

pozemek: **p.p.č. 623/179** o výměře 143 m², druh pozemku: orná půda, způsob ochrany: zemědělský půdní fond,

pozemek: **p.p.č. 623/180** o výměře 491 m², druh pozemku: orná půda, způsob ochrany: zemědělský půdní fond,

pozemek: **p.p.č. 623/181** o výměře 89 m², druh pozemku: orná půda, způsob ochrany: zemědělský půdní fond,

pozemek: **p.p.č. 623/182** o výměře 89 m², druh pozemku: orná půda, způsob ochrany: zemědělský půdní fond,

pozemek: **p.p.č. 623/183** o výměře 5572 m², druh pozemku: orná půda, způsob ochrany: zemědělský půdní fond,

pozemek: **p.p.č. 623/211** o výměře 12068 m², druh pozemku: orná půda, způsob ochrany: zemědělský půdní fond,

pozemek: **p.p.č. 623/213** o výměře 207 m², druh pozemku: orná půda, způsob ochrany: zemědělský půdní fond,

pozemek: **p.p.č. 623/233** o výměře 599 m², druh pozemku: orná půda, způsob ochrany: zemědělský půdní fond,

pozemek: **p.p.č. 623/235** o výměře 108 m², druh pozemku: orná půda, způsob ochrany: zemědělský půdní fond,

pozemek: **p.p.č. 623/236** o výměře 1633 m², druh pozemku: orná půda, způsob ochrany: zemědělský půdní fond,

pozemek: **p.p.č. 1120/1** o výměře 5237 m², druh pozemku: ostatní plocha, způsob využití: silnice,

pozemek: **p.p.č. 1278** o výměře 6600 m², druh pozemku: orná půda, způsob ochrany: zemědělský půdní fond,

obec Bitozeves, **k.ú. Bitozeves**, zapsané na LV č. 87 u Katastrálního úřadu pro Ústecký kraj, Katastrální pracoviště Žatec,

pozemek: **p.p.č. 306/35** o výměře 7809 m², druh pozemku: orná půda, způsob ochrany: zemědělský půdní fond,

obec Výškov, **k.ú. Výškov u Počerad**, zapsaný na LV č. 206 u Katastrálního úřadu pro Ústecký kraj, Katastrální pracoviště Žatec“,

dále jako Předmět nájmu. Předmět nájmu má celkovou výměru 4,0645 ha.

- b) Text čl. IV. Nájemné, Splatnost nájmu, Platební podmínky a ostatní finanční ujednání předmětné smlouvy, se mění takto:

Odst. 1. čl. IV. se nahrazuje novým zněním takto:

Výše nájemného za užívání předmětu nájmu činí 895,- Kč/ha/rok (slovy: Osmsetdevadesátpětkorunčeských), tj. celkem 3.638,- Kč za 1 rok (slovy: Třitisícešestsetřicetosmkorunčeských) + daň z nemovitosti. V souladu s platným zákonem o DPH nebude k nájemnému připočítávána příslušná sazba této daně.

Tento dodatek nabývá platnosti podpisem tohoto dodatku oběma smluvními stranami. Tento dodatek nabývá účinnosti dnem 1. 1. 2012.

B) ukládá

Ing. Jindřichu Šimákovi, vedoucímu odboru majetkového, předložit dodatek ke smlouvě o nájmu, o jehož uzavření bylo rozhodnuto v bodu A) tohoto usnesení, k podpisu Janě Vaňhové, hejtmance Ústeckého kraje.

Termín: 31. 8. 2012

46.

Usnesení č. 169/105R/2012

Nakládání s majetkem

Rada Ústeckého kraje po projednání

A) rozhoduje

1. **o zrušení usnesení Rady Ústeckého kraje č. 143/103R/2012 ze dne 9. 5. 2012**
2. **o uzavření smlouvy o nájmu nemovitostí dle Přílohy č. 32 tohoto usnesení mezi Ústeckým krajem a Palivovým kombinátem Ústí, státním podnikem, se sídlem: Ústí nad Labem, PSČ: 400 76, IČ: 00007536, a to:**
 - pozemek: **část p. p. č. 1070/1** o výměře 32485 m², druh pozemku: ostatní plocha, způsob využití: dobývací prostor,
 - pozemek: **část p. p. č. 1070/95** o výměře 843 m², druh pozemku: vodní plocha, způsob využití: koryto vodního toku umělé,
 - pozemek: **část p. p. č. 1070/96** o výměře 2453 m², druh pozemku: ostatní plocha, způsob využití: ostatní komunikace,
 - pozemek: **část p. p. č. 1070/97** o výměře 911 m², druh pozemku: ostatní plocha, způsob využití: ostatní komunikace,
 - pozemek: **část p. p. č. 1070/125** o výměře 235 m², druh pozemku: ostatní plocha, způsob využití: jiná plocha,
 - pozemek: **část p. p. č. 1070/126** o výměře 1740 m², druh pozemku: ostatní plocha, způsob využití: jiná plocha,
 - pozemek: **část p. p. č. 1070/127** o výměře 1047 m², druh pozemku: ostatní plocha, způsob využití: dobývací prostor,
 - pozemek: **část p. p. č. 1070/184** o výměře 724 m², druh pozemku: ostatní plocha, způsob využití: dobývací prostor,
 - pozemek: **část p. p. č. 1070/204** o výměře 89 m², druh pozemku: ostatní plocha, způsob využití: ostatní komunikace,
 - pozemek: **část p. p. č. 1070/205** o výměře 39 m², druh pozemku: ostatní plocha, způsob využití: dobývací prostor,
 - pozemek: **část p. p. č. 1817** o výměře 18 m², druh pozemku: ostatní plocha, způsob využití: jiná plocha,

- pozemek: **část p. p. č. 1823** o výměře 415 m², druh pozemku: ostatní plocha, způsob využití: jiná plocha,
 - pozemek: **část p. p. č. 1915** o výměře 96 m², druh pozemku: ostatní plocha, způsob využití: dobývací prostor,
- v obci Ústí nad Labem, k. ú. Tuchomyšl, zapsaných na LV č. 6 u Katastrálního úřadu pro Ústecký kraj Katastrálního pracoviště Ústí nad Labem pro Palivový kombinát, s. p.,
- pozemek: **část p. p. č. 1488/1** o výměře 2813 m², druh pozemku: ostatní plocha, způsob využití: dobývací prostor,
 - pozemek: **část p. p. č. 1488/2** o výměře 991 m², druh pozemku: ostatní plocha, způsob využití: jiná plocha,
- v obci Trmice, k. ú. Trmice, zapsaných na LV č. 117 u Katastrálního úřadu pro Ústecký kraj Katastrálního pracoviště Ústí nad Labem pro Palivový kombinát, s. p.,
- pozemek: **část p. p. č. 530/6** o výměře 1872 m², druh pozemku: ostatní plocha, způsob využití: dobývací prostor,
 - pozemek: **část p. p. č. 530/7** o výměře 1780 m², druh pozemku: ostatní plocha, způsob využití: ostatní komunikace,
 - pozemek: **část p. p. č. 530/8** o výměře 2341 m², druh pozemku: vodní plocha, způsob využití: koryto vodního toku umělé,
 - pozemek: **část p. p. č. 585/1** o výměře 46 m², druh pozemku: ostatní plocha, způsob využití: jiná plocha,
 - pozemek: **část p. p. č. 585/4** o výměře 67 m², druh pozemku: ostatní plocha, způsob využití: jiná plocha,
 - pozemek: **část p. p. č. 585/6** o výměře 83 m², druh pozemku: ostatní plocha, způsob využití: ostatní komunikace,
 - pozemek: **část p. p. č. 590/1** o výměře 58 m², druh pozemku: ostatní plocha, způsob využití: dobývací prostor,
 - pozemek: **část p. p. č. 590/2** o výměře 15 m², druh pozemku: ostatní plocha, způsob využití: dobývací prostor,
 - pozemek: **p. č. 590/3** o výměře 121 m², druh pozemku: ostatní plocha, způsob využití: ostatní komunikace,
 - pozemek: **část p. p. č. 590/4** o výměře 98 m², druh pozemku: vodní plocha, způsob využití: koryto vodního toku umělé,
 - pozemek: **část p. p. č. 620/1** o výměře 110 m², druh pozemku: ostatní plocha, způsob využití: dobývací prostor,
 - pozemek: **část p. p. č. 620/4** o výměře 4325 m², druh pozemku: ostatní plocha, způsob využití: dobývací prostor,
 - pozemek: **část p. p. č. 620/14** o výměře 3461 m², druh pozemku: ostatní plocha, způsob využití: ostatní komunikace,
 - pozemek: **část p. p. č. 620/15** o výměře 3462 m², druh pozemku: vodní plocha, způsob využití: koryto vodního toku umělé,
- v obci Chabařovice, k. ú. Vyklice, zapsaných na LV č. 51 u Katastrálního úřadu pro Ústecký kraj Katastrálního pracoviště Ústí nad Labem pro Palivový kombinát, s. p.,
- pozemek: **část p. p. č. 72/26** o výměře 526 m², druh pozemku: ostatní plocha, způsob využití: jiná plocha,
 - pozemek: **část p. p. č. 76/1** o výměře 526 m², druh pozemku: ostatní plocha, způsob využití: jiná plocha,
 - pozemek: **část p. p. č. 79/1** o výměře 2408 m², druh pozemku: ostatní plocha, způsob využití: jiná plocha,
 - pozemek: **část p. p. č. 111/1** o výměře 721 m², druh pozemku: ostatní plocha, způsob využití: jiná plocha,

- pozemek: **část p. p. č. 151/2** o výměře 1717 m², druh pozemku: ostatní plocha, způsob využití: jiná plocha,
- pozemek: **část p. p. č. 204/1** o výměře 2939 m², druh pozemku: ostatní plocha, způsob využití: jiná plocha,
- pozemek: **část p. p. č. 860/2** o výměře 158 m², druh pozemku: ostatní plocha, způsob využití: dobývací prostor,

v obci Chabařovice, **k. ú. Roudníky**, zapsaných na LV č. 59 u Katastrálního úřadu pro Ústecký kraj Katastrálního pracoviště Ústí nad Labem pro Palivový kombinát, s. p.,

na dobu určitou, a to s účinností ode dne uzavření smlouvy o dotaci z ROP NUTS II Severozápad pro stavbu „Pátevní komunikace rekreační oblasti Milada, Roudníky - Trmice“, do 31. 12. 2020 za cenu 1.652.791,-Kč/rok (71 733 m²)

B) ukládá

Ing. Jindřichu Šimákovi, vedoucímu odboru majetkového, předložit smlouvu o nájmu nemovitostí, o jejímž uzavření bylo rozhodnuto v bodu A) tohoto usnesení, k podpisu Janě Vaňhové, hejtmance Ústeckého kraje.

Termín: 30. 6. 2012

47.

Usnesení č. 170/105R/2012

Nakládání s majetkem

Rada Ústeckého kraje po projednání

A) rozhoduje

o uzavření smlouvy o nájmu nemovitostí mezi Ústeckým krajem a Pozemkovým fondem ČR, se sídlem: Praha 3, Husinecká 1024/11a, PSČ: 130 00, IČ: 45797072, a to:

- pozemek: **část p. p. č. 563/1** o výměře 694 m², druh pozemku: ostatní plocha, způsob využití: jiná plocha,
- pozemek: **p. p. č. 563/3** o výměře 569 m², druh pozemku: ostatní plocha, způsob využití: ostatní komunikace,
- pozemek: **část p. p. č. 594/3** o výměře 957 m², druh pozemku: vodní plocha, způsob využití: koryto vodního toku umělé,
- pozemek: **část p. p. č. 605/2** o výměře 219 m², druh pozemku: ostatní plocha, způsob využití: dobývací prostor,
- pozemek: **část p. p. č. 605/3** o výměře 55 m², druh pozemku: ostatní plocha, způsob využití: ostatní komunikace,
- pozemek: **část p. p. č. 606/1** o výměře 41 m², druh pozemku: ostatní plocha, způsob využití: dobývací prostor,
- pozemek: **část p. p. č. 620/2** o výměře 1920 m², druh pozemku: trvalý travní porost,
- pozemek: **část p. p. č. 620/11** o výměře 907 m², druh pozemku: ostatní plocha, způsob využití: dobývací prostor,
- pozemek: **p. p. č. 620/16** o výměře 1713 m², druh pozemku: ostatní plocha, způsob využití: ostatní komunikace,
- pozemek: **část p. p. č. 620/17** o výměře 759 m², druh pozemku: vodní plocha, způsob využití: koryto vodního toku umělé,
- pozemek: **p. p. č. 620/18** o výměře 652 m², druh pozemku: ostatní plocha, způsob využití: ostatní komunikace,
- pozemek: **část p. p. č. 620/19** o výměře 418 m², druh pozemku: vodní plocha, způsob využití: koryto vodního toku umělé,

v obci Chabařovice, **k. ú. Vyklice**, zapsaných na LV č. 10002 u Katastrálního úřadu pro Ústecký kraj Katastrálního pracoviště Ústí nad Labem pro Pozemkový fond České republiky,

- pozemek: **část p. p. č. 72/1** o výměře 3463 m², druh pozemku: orná půda, v obci Chabařovice, **k. ú. Roudníky**, zapsaný na LV č. 10002 u Katastrálního úřadu pro Ústecký kraj Katastrálního pracoviště Ústí nad Labem pro Pozemkový fond České republiky **na dobu neurčitou**, za účelem realizace stavby „Pátevní komunikace rekreační oblasti Milada, Roudníky - Trmice“ **s účinností od 1. 7. 2012 za cenu 61.835,-Kč/rok** (12367 m²)

B) ukládá

Ing. Jindřichu Šimákovi, vedoucímu odboru majetkového, předložit smlouvu o nájmu nemovitostí, o jejímž uzavření bylo rozhodnuto v bodu A) tohoto usnesení, k podpisu Janě Vaňhové, hejtmance Ústeckého kraje.

Termín: 30. 6. 2012

48.

Usnesení č. 171/105R/2012

Nakládání s majetkem

Rada Ústeckého kraje po projednání

A) rozhoduje

o uzavření smlouvy o nájmu nemovitostí mezi Ústeckým krajem a **spol. INSOLV v. o. s.** se sídlem Růžová 1416/17, 110 00 Praha 1, jako správcem konkursní podstaty úpadně **Služby pro zemědělství Střížovice, státní podnik v likvidaci**, se sídlem Sulejovice, Kaplířova 233, 411 11 Sulejovice, a to:

- pozemek: část **st. p. č. 188/2** o výměře 6 m², druh pozemku: zastavěná plocha a nádvoří, způsob využití: dobývací prostor, způsob ochrany: rozsáhlé chráněné území
- pozemek: část **p. p. č. 1241/9** o výměře 1089 m², druh pozemku: ostatní plocha, způsob využití: společný dvůr, způsob ochrany: rozsáhlé chráněné území

obec Velké Žernoseky, **k. ú. Velké Žernoseky**, zapsaných na LV č. 170 u Katastrálního úřadu pro Ústecký kraj, Katastrální pracoviště Litoměřice

- pozemek: část **p. p. č. 1241/13** o výměře 13 m², druh pozemku: orná půda, způsob ochrany: zemědělský půdní fond, rozsáhlé chráněné území
- pozemek: část **p. p. č. 1241/14** o výměře 15 m², druh pozemku: orná půda, způsob ochrany: zemědělský půdní fond, rozsáhlé chráněné území

obec Velké Žernoseky, **k. ú. Velké Žernoseky**, zapsaných na LV č. 10002 u Katastrálního úřadu pro Ústecký kraj, Katastrální pracoviště Litoměřice

- pozemek: část **p. p. č. 1420/5** o výměře 771 m², druh pozemku: ostatní plocha, způsob využití: manipulační plocha, způsob ochrany: rozsáhlé chráněné území

obec Žalhostice, **k. ú. Žalhostice**, zapsaných na LV č. 10002 u Katastrálního úřadu pro Ústecký kraj, Katastrální pracoviště Litoměřice

- pozemek: část **p. p. č. 96/12** o výměře 163 m², druh pozemku: ostatní plocha, způsob využití: manipulační plocha, způsob ochrany: rozsáhlé chráněné území

Obec Píšťany, **k. ú. Píšťany**, zapsaných na LV č. 10002 u Katastrálního úřadu pro Ústecký kraj, Katastrální pracoviště Litoměřice

na dobu neurčitou pro účely realizace projektu s názvem „Labská stezka č. 2 – etapa 2e“, **za cenu 16.425,-Kč/rok** (tj. 15,- Kč/m²/rok -1095 m²).

B) ukládá

Ing. Jindřichu Šimákovi, vedoucímu odboru majetkového, předložit smlouvu o nájmu nemovitostí, o jejímž uzavření bylo rozhodnuto v bodu A) tohoto usnesení, k podpisu Janě Vaňhové, hejtmance Ústeckého kraje.

Termín: 30. 11. 2012

49.

Usnesení č. 172/105R/2012

Nakládání s majetkem

Rada Ústeckého kraje po projednání

A) rozhoduje

o uzavření smlouvy o nájmu nemovitostí mezi Ústeckým krajem a státním podnikem **Palivový kombinát Ústí, státní podnik**, se sídlem Ústí nad Labem, PSČ: 700 76, IČ: 00007536,

a to:

- pozemek: část **p. p. č. 434/2** o výměře 95 m², druh pozemku: ostatní plocha, způsob využití: neplodná půda, způsob ochrany: chránění lož. území, dobývací prostor, chráněné území pro zvláštní zásahy do zemské kůry
- pozemek: část **p. p. č. 731** o výměře 442 m², druh pozemku: ostatní plocha, způsob využití: zeleň
- pozemek: část **p. p. č. 743/1** o výměře 123 m², druh pozemku: ostatní plocha, způsob využití: zeleň
- pozemek: část **p. p. č. 751/2** o výměře 858 m², druh pozemku: ostatní plocha, způsob využití: zeleň

obec Strupčice, **k. ú. Strupčice**, zapsaných na LV č. 72 u Katastrálního úřadu pro Ústecký kraj, Katastrální pracoviště Chomutov

- pozemek: část **p. p. č. 178** o výměře 476 m², druh pozemku: ostatní plocha, způsob využití: zeleň
- pozemek: část **p. p. č. 591/1** o výměře 5807 m², druh pozemku: ostatní plocha, způsob využití: dobývací prostor

obec Vrskmaň, **k. ú. Vrskmaň**, zapsaných na LV č. 93 u Katastrálního úřadu pro Ústecký kraj, Katastrální pracoviště Chomutov **na dobu určitou, ode dne podpisu smlouvy do 31. 12. 2020**, pro účely realizace projektu s názvem „Cyklostezka Chomutov – Strupčice“, **za cenu 39.005,-Kč/rok ode dne účinnosti smlouvy**, (tj. 5,- Kč/m²/rok - 7801 m²).

B) ukládá

Ing. Jindřichu Šimákovi, vedoucímu odboru majetkového, předložit smlouvu o nájmu nemovitostí, o jejímž uzavření bylo rozhodnuto v bodu A) tohoto usnesení, k podpisu Janě Vaňhové, hejtmance Ústeckého kraje.

Termín: 30. 11. 2012

50.

Usnesení č. 173/105R/2012

Nakládání s majetkem

Rada Ústeckého kraje po projednání

A) rozhoduje

o uzavření Dodatku č. 1 k Nájemní smlouvě č. 617/2010 ze dne 31. 3. 2010 mezi Ústeckým krajem a [REDAKCE], dle **přílohy č. 33** tohoto usnesení.

B) ukládá

Ing. Jindřichu Šimákovi, vedoucímu odboru majetkového, předložit Dodatek č. 1 k Nájemní smlouvě č. 617/2010 ze dne 31. 3. 2010, o jehož uzavření bylo rozhodnuto v bodu A) tohoto usnesení, k podpisu Janě Vaňhové, hejtmance Ústeckého kraje.

Termín: 30. 11. 2012

51.

Usnesení č. 174/105R/2012

Nakládání s majetkem

Rada Ústeckého kraje po projednání

A) *rozhoduje*

o uzavření Dodatku č. 1 k Nájemní smlouvě č. 620/2010 ze dne 8. 4. 2010 mezi Ústeckým krajem a [REDAKCE], dle přílohy č. 34 tohoto usnesení.

B) *ukládá*

Ing. Jindřichu Šimákovi, vedoucímu odboru majetkového, předložit Dodatek č. 1 k Nájemní smlouvě č. 620/2010 ze dne 8. 4. 2010, o jehož uzavření bylo rozhodnuto v bodu A) tohoto usnesení, k podpisu Janě Vaňhové, hejtmance Ústeckého kraje.

Termín: 30. 11. 2012

52.

Usnesení č. 175/105R/2012

Nakládání s majetkem

Rada Ústeckého kraje po projednání

A) *rozhoduje*

o uzavření Dodatku č. 2 k Nájemní smlouvě č. 619/2010 ze dne 7. 4. 2010 a Dodatku č. 1 ze dne 16. 11. 2011 mezi Ústeckým krajem a [REDAKCE], dle přílohy č. 35 tohoto usnesení.

B) *ukládá*

Ing. Jindřichu Šimákovi, vedoucímu odboru majetkového, předložit Dodatek č. 2 k Nájemní smlouvě č. 619/2010 ze dne 7. 4. 2010, o jehož uzavření bylo rozhodnuto v bodu A) tohoto usnesení, k podpisu Janě Vaňhové, hejtmance Ústeckého kraje.

Termín: 30. 11. 2012

53.

Usnesení č. 176/105R/2012

Nakládání s majetkem

Rada Ústeckého kraje po projednání

A) *rozhoduje*

o uzavření Dodatku č. 2 k Nájemní smlouvě č. 618/2010 ze dne 7. 4. 2010 a Dodatku č. 1 ze dne 16. 11. 2011 mezi Ústeckým krajem a [REDAKCE], dle přílohy č. 36 tohoto usnesení.

B) *ukládá*

Ing. Jindřichu Šimákovi, vedoucímu odboru majetkového, předložit Dodatek č. 2 k Nájemní smlouvě č. 619/2010 ze dne 7. 4. 2010, o jehož uzavření bylo rozhodnuto v bodu A) tohoto usnesení, k podpisu Janě Vaňhové, hejtmance Ústeckého kraje.

Termín: 30. 11. 2012

54.

Usnesení č. 177/105R/2012

Nakládání s majetkem

Rada Ústeckého kraje po projednání

A) rozhoduje

o uzavření smlouvy o výpůjčce nemovitosti dle Přílohy č. 37 tohoto usnesení mezi Ústeckým krajem a společností POHONA PH s. r. o., se sídlem Hornická 2500, 413 01 Roudnice nad Labem, a to:

- pozemek: **p. p. č. 3963/48** o výměře 495 m², druh pozemku: orná půda, způsob ochrany: menší chráněné území, zemědělský půdní fond,
- pozemek: **p. p. č. 3963/49** o výměře 73 m², druh pozemku: orná půda, způsob ochrany: menší chráněné území, zemědělský půdní fond,
(pozemky byly odděleny z p. p. č. 3963/1 o výměře 9656 m² geometrickým plánem pro rozdělení pozemku č. 2832-64/2011 ze dne 5. 1. 2012)

obec Roudnice nad Labem, **k. ú. Roudnice nad Labem**, zapsané na LV č. 3401 pro spol. POHONA PH s. r. o., u Katastrálního úřadu pro Ústecký kraj, Katastrální pracoviště Litoměřice, **na dobu určitou**, a to ode dne podpisu smlouvy na 5 let od finančního ukončení projektu, pro účely realizace projektu s názvem „Nová komunikace u města Roudnice nad Labem“.

B) ukládá

Ing. Jindřichu Šimákovi, vedoucímu odboru majetkového, předložit smlouvu o výpůjčce nemovitostí, o jejímž uzavření bylo rozhodnuto v bodu A) tohoto usnesení, k podpisu Janě Vaňhové, hejtmance Ústeckého kraje.

Termín: 31. 10. 2012

55.

Usnesení č. 178/105R/2012

Nakládání s majetkem

Rada Ústeckého kraje po projednání

A) rozhoduje

o uzavření smlouvy o výpůjčce nemovitosti dle Přílohy č. 38 tohoto usnesení mezi Ústeckým krajem a [REDAKCE], a to:

- pozemek: část **p. p. č. 986/11** o výměře cca 7 m²,
Pozemek ve zjednodušené evidenci – parcely původ Pozemkový katastr (PK)
obec Křešice, **k. ú. Křešice u Litoměřic**, zapsané na LV č. 203 u Katastrálního úřadu pro Ústecký kraj, Katastrální pracoviště Litoměřice pro [REDAKCE],

na dobu určitou, a to ode dne podpisu smlouvy na 5 let od finančního ukončení projektu, pro účely realizace projektu s názvem „Labská stezka č. 2 – etapa 2e“.

B) ukládá

Ing. Jindřichu Šimákovi, vedoucímu odboru majetkového, předložit smlouvu o výpůjčce nemovitosti, o jejímž uzavření bylo rozhodnuto v bodu A) tohoto usnesení, k podpisu Janě Vaňhové, hejtmance Ústeckého kraje.

Termín: 30. 12. 2012

56.

Usnesení č. 179/105R/2012

Nakládání s majetkem

Rada Ústeckého kraje po projednání

rozhoduje

o záměru výpůjčky nemovitosti (pozemku) mezi Ústeckým krajem a městem Lovosice, se sídlem Školní 407/2, Lovosice, PSČ 410 30, IČ: 00263991, a to:

- pozemek: **část p.p.č. 1080/1** o výměře max. 138 m², druh pozemku: ostatní plocha, způsob využití: silnice, způsob ochrany: rozsáhlé chráněné území, obec Lovosice, **k.ú. Lovosice**, zapsané na LV č. 299 u Katastrálního úřadu pro Ústecký kraj, Katastrální pracoviště Litoměřice pro Ústecký kraj, **na dobu neurčitou**.

57.

Usnesení č. 180/105R/2012

Nakládání s majetkem

Rada Ústeckého kraje po projednání

A) rozhoduje

o uzavření smlouvy o výpůjčce nemovitostí (pozemků) mezi Ústeckým krajem a obcí Veliká Ves, se sídlem Podlesice 53, Podbořany, PSČ 441 01, IČ: 00262188, a to:

- pozemek: **část p.p.č. 150/1** o výměře max. 57 m², druh pozemku: ostatní plocha, způsob využití: silnice,
- pozemek: **část p.p.č. 356/1** o výměře max. 125 m², druh pozemku: ostatní plocha, způsob využití: silnice,

obec Veliká Ves, **k.ú. Veliká Ves**, zapsané na LV č. 342 u Katastrálního úřadu pro Ústecký kraj, Katastrální pracoviště Chomutov pro Ústecký kraj, **na dobu neurčitou, s účinností od podpisu smlouvy**.

B) ukládá

Ing. Jindřichu Šimákovi, vedoucímu odboru majetkového, předložit smlouvu o výpůjčce nemovitostí, o jejímž uzavření bylo rozhodnuto v bodu A) tohoto usnesení, k podpisu Janě Vaňhové, hejtmance Ústeckého kraje.

Termín: 31. 8. 2012

58.

Usnesení č. 181/105R/2012

Nakládání s majetkem

Rada Ústeckého kraje po projednání

rozhoduje

1. o vyřazení movitého majetku, a to:

název	inv. č.	rok poř.	rok výr.	PC (Kč)	ZC (Kč)
Drtič odpadu elektrický	2805000036	2008	-	28.560,--	0,--

z účetní evidence a hospodaření příspěvkové organizace **Kojenecké ústavy Ústeckého kraje, příspěvková organizace**, se sídlem Husitská 1683, 434 01 Most, IČ: 00830577

2. o předání movitého majetku, a to:

název	inv. č.	rok poř.	rok výr.	PC (Kč)	ZC (Kč)
Drtič odpadu elektrický	2805000036	2008	-	28.560,--	0,--

do účetní evidence a hospodaření příspěvkové organizace **Speciální základní škola a Speciální mateřská škola, Teplice, příspěvková organizace**, se sídlem Trnovanská 1331, 415 02 Teplice, IČ: 70839841.

59.

Usnesení č. 182/105R/2012

Nakládání s majetkem

Rada Ústeckého kraje po projednání

rozhoduje**1. o vyřazení movitého majetku, a to:**

<u>název</u>	<u>inv. č.</u>	<u>rok poř.</u>	<u>rok výr.</u>	<u>PC (Kč)</u>	<u>ZC (Kč)</u>
Hydraulická ruka HR60	30003408	2005	1987	322.455,--	0,--

z účetní evidence a hospodaření příspěvkové organizace **Střední škola technická, Most, příspěvková organizace**, se sídlem Dělnická 21, 434 01 Most, IČ: 00125423

2. o předání movitého majetku, a to:

<u>název</u>	<u>inv. č.</u>	<u>rok poř.</u>	<u>rok výr.</u>	<u>PC (Kč)</u>	<u>ZC (Kč)</u>
Hydraulická ruka HR60	30003408	2005	1987	322.455,--	0,--

do účetní evidence a hospodaření příspěvkové organizace **Střední lesnická škola a Střední odborná škola sociální, Šluknov, příspěvková organizace**, se sídlem T. G. Masaryka 580, 407 77 Šluknov, IČ: 47274719.

60.**Usnesení č. 183/105R/2012****Nakládání s majetkem**

Rada Ústeckého kraje po projednání

rozhoduje**1. o vyřazení movitého majetku, a to:**

<u>název</u>	<u>inv. č.</u>	<u>rok poř.</u>	<u>rok výr.</u>	<u>PC (Kč)</u>	<u>ZC (Kč)</u>
Tiskárna HP LaserJet 1020	22/03-001436	2007	-	4.996,--	0,--

z účetní evidence **Ústeckého kraje**, se sídlem Velká Hradební 3118/48, 400 02 Ústí nad Labem, IČ: 70892156

2. o předání movitého majetku, a to:

<u>název</u>	<u>inv. č.</u>	<u>rok poř.</u>	<u>rok výr.</u>	<u>PC (Kč)</u>	<u>ZC (Kč)</u>
Tiskárna HP LaserJet 1020	22/03-001436	2007	-	4.996,--	0,--

do účetní evidence a hospodaření příspěvkové organizace **Vyšší odborná škola ekonomická, sociální a zdravotnická, Obchodní akademie, Střední pedagogická škola a Střední zdravotnická škola, Most, příspěvková organizace**, se sídlem Zd. Fibicha 2778, 434 01 Most, IČ: 49872427.

61.**Usnesení č. 184/105R/2012****Nakládání s majetkem**

Rada Ústeckého kraje po projednání

rozhoduje**1. o vyřazení movitého majetku, a to:**

<u>název</u>	<u>inv. č.</u>	<u>rok poř.</u>	<u>rok výr.</u>	<u>PC (Kč)</u>	<u>ZC (Kč)</u>
Tiskárna HP LaserJet 1020	22/03-001177	2005	-	4.052,--	0,--

z účetní evidence **Ústeckého kraje**, se sídlem Velká Hradební 3118/48, 400 02 Ústí nad Labem, IČ: 70892156

2. o předání movitého majetku, a to:

<u>název</u>	<u>inv. č.</u>	<u>rok poř.</u>	<u>rok výr.</u>	<u>PC (Kč)</u>	<u>ZC (Kč)</u>
Tiskárna HP LaserJet 1020	22/03-001177	2005	-	4.052,--	0,--

do účetní evidence a hospodaření příspěvkové organizace **Střední odborná škola, Louny, příspěvková organizace**, se sídlem Osvoboditelů 380, 440 58 Louny, IČ: 14451042.

62.

Usnesení č. 185/105R/2012

Nakládání s majetkem

Rada Ústeckého kraje po projednání

rozhoduje

1. o vyřazení movitého majetku, a to:

<u>název</u>	<u>inv. č.</u>	<u>rok poř.</u>	<u>rok výr.</u>	<u>PC (Kč)</u>	<u>ZC (Kč)</u>
Tiskárna HP LJ 1020	22/03-001287	2005	-	4.016,--	0,--
z účetní evidence Ústeckého kraje , se sídlem Velká Hradební 3118/48, 400 02 Ústí nad Labem, IČ: 70892156					

2. o předání movitého majetku, a to:

<u>název</u>	<u>inv. č.</u>	<u>rok poř.</u>	<u>rok výr.</u>	<u>PC (Kč)</u>	<u>ZC (Kč)</u>
Tiskárna HP LJ 1020	22/03-001287	2005	-	4.016,--	0,--

do účetní evidence a hospodaření příspěvkové organizace **Střední zdravotnická škola, Chomutov, příspěvková organizace**, se sídlem Palackého 3, 430 01 Chomutov, IČ: 00673391.

63.

Usnesení č. 186/105R/2012

Nakládání s majetkem

Rada Ústeckého kraje po projednání

rozhoduje

1. o vyřazení movitého majetku, a to:

<u>název</u>	<u>inv. č.</u>	<u>rok poř.</u>	<u>rok výr.</u>	<u>PC (Kč)</u>	<u>ZC (Kč)</u>
Tiskárna HP LaserJet 1020	22/03-001173	2005	-	4.052,--	0,--
z účetní evidence Ústeckého kraje , se sídlem Velká Hradební 3118/48, 400 02 Ústí nad Labem, IČ: 70892156					

2. o předání movitého majetku, a to:

<u>název</u>	<u>inv. č.</u>	<u>rok poř.</u>	<u>rok výr.</u>	<u>PC (Kč)</u>	<u>ZC (Kč)</u>
Tiskárna HP LaserJet 1020	22/03-001173	2005	-	4.052,--	0,--

do účetní evidence a hospodaření příspěvkové organizace **Střední škola obchodu a služeb, Ústí nad Labem, příspěvková organizace**, se sídlem Keplerova 7, 400 07 Ústí nad Labem, IČ: 00525472.

64.

Usnesení č. 187/105R/2012

Nakládání s majetkem

Rada Ústeckého kraje po projednání

rozhoduje

1. o vyřazení movitého majetku, a to:

<u>název</u>	<u>inv. č.</u>	<u>rok poř.</u>	<u>rok výr.</u>	<u>PC (Kč)</u>	<u>ZC (Kč)</u>
Tiskárna HP LJ 1020	22/03-001301	2005	-	4.024,--	0,--

z účetní evidence **Ústeckého kraje**, se sídlem Velká Hradební 3118/48, 400 02 Ústí nad Labem, IČ: 70892156

2. **o předání movitého majetku**, a to:

<u>název</u>	<u>inv. č.</u>	<u>rok poř.</u>	<u>rok výr.</u>	<u>PC (Kč)</u>	<u>ZC (Kč)</u>
Tiskárna HP LJ 1020	22/03-001301	2005	-	4.024,--	0,--

do účetní evidence a hospodaření příspěvkové organizace **Střední pedagogická škola Johana Heinricha Pestalozziho, Litoměřice, příspěvková organizace**, se sídlem Komenského 3/754, 412 62 Litoměřice, IČ: 46773495.

65.

Usnesení č. 188/105R/2012

Nakládání s majetkem

Rada Ústeckého kraje po projednání

rozhoduje

1. **o vyřazení movitého majetku**, a to:

<u>název</u>	<u>inv. č.</u>	<u>rok poř.</u>	<u>rok výr.</u>	<u>PC (Kč)</u>	<u>ZC (Kč)</u>
Tiskárna HP LJ 1020	22/03-001288	2005	-	4.016,--	0,--

z účetní evidence **Ústeckého kraje**, se sídlem Velká Hradební 3118/48, 400 02 Ústí nad Labem, IČ: 70892156

2. **o předání movitého majetku**, a to:

<u>název</u>	<u>inv. č.</u>	<u>rok poř.</u>	<u>rok výr.</u>	<u>PC (Kč)</u>	<u>ZC (Kč)</u>
Tiskárna HP LJ 1020	22/03-001288	2005	-	4.016,--	0,--

do účetní evidence a hospodaření příspěvkové organizace **Obchodní akademie, Střední odborná škola gastronomie a Střední odborné učiliště, Chomutov, příspěvková organizace**, se sídlem Černovická 2901, 430 03 Chomutov, IČ: 00082520.

66.

Usnesení č. 189/105R/2012

Nakládání s majetkem

Rada Ústeckého kraje po projednání

rozhoduje

1. **o vyřazení movitého majetku**, a to:

<u>název</u>	<u>inv. č.</u>	<u>rok poř.</u>	<u>rok výr.</u>	<u>PC (Kč)</u>	<u>ZC (Kč)</u>
Tiskárna HP LaserJet 1020	22/03-001169	2005	-	4.052,--	0,--

z účetní evidence **Ústeckého kraje**, se sídlem Velká Hradební 3118/48, 400 02 Ústí nad Labem, IČ: 70892156

2. **o předání movitého majetku**, a to:

<u>název</u>	<u>inv. č.</u>	<u>rok poř.</u>	<u>rok výr.</u>	<u>PC (Kč)</u>	<u>ZC (Kč)</u>
Tiskárna HP LaserJet 1020	22/03-001169	2005	-	4.052,--	0,--

do účetní evidence a hospodaření příspěvkové organizace **Speciální Základní škola a Speciální Mateřská škola, Děčín, příspěvková organizace**, se sídlem Teplická 65, 405 05 Děčín IX. - Bynov, IČ: 65082133.

67.

Usnesení č. 190/105R/2012

Nakládání s majetkem

Rada Ústeckého kraje po projednání

rozhoduje

1. o vyřazení movitého majetku, a to:

<u>název</u>	<u>inv. č.</u>	<u>rok poř.</u>	<u>rok výr.</u>	<u>PC (Kč)</u>	<u>ZC (Kč)</u>
Tiskárna HP LaserJet 1020	22/03-001166	2005	-	4.052,--	0,--
z účetní evidence Ústeckého kraje , se sídlem Velká Hradební 3118/48, 400 02 Ústí nad Labem, IČ: 70892156					

2. o předání movitého majetku, a to:

<u>název</u>	<u>inv. č.</u>	<u>rok poř.</u>	<u>rok výr.</u>	<u>PC (Kč)</u>	<u>ZC (Kč)</u>
Tiskárna HP LaserJet 1020	22/03-001166	2005	-	4.052,--	0,--
do účetní evidence a hospodaření příspěvkové organizace Gymnázium Teplice, příspěvková organizace , se sídlem Čs. Dobrovolců 11/530, 415 01 Teplice, IČ: 61515451.					

68.

Usnesení č. 191/105R/2012

Nakládání s majetkem

Rada Ústeckého kraje po projednání

rozhoduje

1. o vyřazení movitého majetku, a to:

<u>název</u>	<u>inv. č.</u>	<u>rok poř.</u>	<u>rok výr.</u>	<u>PC (Kč)</u>	<u>ZC (Kč)</u>
Tiskárna HP LJ 1020	22/03-001288	2005	-	4.016,--	0,--
z účetní evidence Ústeckého kraje , se sídlem Velká Hradební 3118/48, 400 02 Ústí nad Labem, IČ: 70892156					

2. o předání movitého majetku, a to:

<u>název</u>	<u>inv. č.</u>	<u>rok poř.</u>	<u>rok výr.</u>	<u>PC (Kč)</u>	<u>ZC (Kč)</u>
Tiskárna HP LJ 1020	22/03-001288	2005	-	4.016,--	0,--

do účetní evidence a hospodaření příspěvkové organizace **Obchodní akademie, Střední odborná škola gastronomie a Střední odborné učiliště, Chomutov, příspěvková organizace**, se sídlem Černovická 2901, 430 03 Chomutov, IČ: 00082520.

69.

Usnesení č. 192/105R/2012

Nakládání s majetkem

Rada Ústeckého kraje po projednání

rozhoduje

1. o vyřazení movitého majetku, a to:

<u>název</u>	<u>inv. č.</u>	<u>rok poř.</u>	<u>rok výr.</u>	<u>PC (Kč)</u>	<u>ZC (Kč)</u>
Osobní vozidlo	1043	1998	1996	699.900,--	0,--
FORD TRANZIT 100 EBBNDS-S, RZ: DCK 22 31, najeto 176 757 km					
z účetní evidence Domovy pro seniory Šluknov – Krásná Lípa, příspěvková organizace , se sídlem Křečanská 630, 407 77 Šluknov, IČ: 47274573					

2. o předání movitého majetku, a to:

<u>název</u>	<u>inv. č.</u>	<u>rok poř.</u>	<u>rok výr.</u>	<u>PC (Kč)</u>	<u>ZC (Kč)</u>
Osobní vozidlo	1043	1998	1996	699.900,--	0,--
FORD TRANZIT 100 EBBNDS-S, RZ: DCK 22 31, najeto 176 757 km					

do účetní evidence a hospodaření příspěvkové organizace **Střední lesnická škola a Střední odborná škola sociální, Šluknov, příspěvková organizace**, se sídlem T.G. Masaryka 580, 407 77 Šluknov, IČ: 47274719.

70.

Usnesení č. 193/105R/2012

Nakládání s majetkem

Rada Ústeckého kraje po projednání

rozhoduje

1. o vyřazení movitého majetku, a to:

název	inv. č.	rok poř.	rok výr.	PC (Kč)	ZC (Kč)
Záznamové zařízení AKAI	12/05-000134	2001	-	69.940,--	12.821,--
z účetní evidence Ústeckého kraje , se sídlem Velká Hradební 3118/48, 400 02 Ústí nad Labem, IČ: 70892156					

2. o předání movitého majetku, a to:

název	inv. č.	rok poř.	rok výr.	PC (Kč)	ZC (Kč)
Záznamové zařízení AKAI	12/05-000134	2001	-	69.940,--	12.821,--

do účetní evidence a hospodaření příspěvkové organizace **Základní umělecká škola, Teplice, příspěvková organizace**, se sídlem Chelčického 4, 415 01 Teplice, IČ: 46 071 172.

71.

Usnesení č. 194/105R/2012

Nakládání s majetkem

Rada Ústeckého kraje po projednání

rozhoduje

o fyzické likvidaci a následném vyřazení movitého majetku, a to:

název	inv. č.	rok poř.	rok výr.	PC (Kč)	ZC (Kč)
Tiskárna HP 4L	4030018	1994	-	26.765,--	0,--

z účetní evidence a hospodaření příspěvkové organizace **Střední škola technická a automobilní Chomutov, příspěvková organizace**, se sídlem Pražská 702, 430 01 Chomutov, IČ: 18383696.

72.

Usnesení č. 195/105R/2012

Nakládání s majetkem

Rada Ústeckého kraje po projednání

rozhoduje

o fyzické likvidaci a následném vyřazení movitého majetku, a to:

název	inv. č.	rok poř.	rok výr.	PC (Kč)	ZC (Kč)
Buňka 003 638H	30003409	2005	1988	66.092,--	0,--
Obrázek vodorovná	20060273	2005	není znám	23.180,--	0,--
Frézka univerzální FA 4U 490	30003386	2005	1999	85.400,--	0,--
Vrtačka stojanová	20060272	2005	není znám	20.740,--	0,--
Soustruh hrotový SN 50B-729	30002459	2006	není znám	49.021,--	0,--
Soustruh hrotový SV 18 RD	30002116	1983	1983	136.748,--	0,--

z účetní evidence a hospodaření příspěvkové organizace **Střední škola technická Most, příspěvková organizace**, se sídlem Dělnická 21, 434 01 Most, IČ: 00125423.

73.

Usnesení č. 196/105R/2012

Nakládání s majetkem

Rada Ústeckého kraje po projednání

rozhoduje

o fyzické likvidaci a následném vyřazení movitého majetku, a to:

název	inv. č.	rok poř.	rok výr.	PC (Kč)	ZC (Kč)
PC AutoCont OfficePro	60.0112	1999	-	31.490,--	0,--
z účetní evidence a hospodaření příspěvkové organizace Střední odborná škola služeb a Střední odborné učiliště, Kadaň, příspěvková organizace , se sídlem 5. května 680, 432 01 Kadaň, IČ: 61342688.					

74.

Usnesení č. 197/105R/2012

Nakládání s majetkem

Rada Ústeckého kraje po projednání

rozhoduje

o fyzické likvidaci a následném vyřazení movitého majetku, a to:

název	inv. č.	rok poř.	rok výr.	PC (Kč)	ZC (Kč)
Pracovní stanice	101200	2003	-	22.923,--	0,--
Desktop Asus D1 – P4	101273	2003	-	26.400,--	0,--
Deskbook ASUS D1	101223	2003	-	31.700,--	0,--

z účetní evidence a hospodaření příspěvkové organizace **Střední odborná škola, Litvínov – Hamr, příspěvková organizace**, se sídlem Mládežnická 236, 436 01 Litvínov - Hamr, IČ:00555584.

75.

Usnesení č. 198/105R/2012

Nakládání s majetkem

Rada Ústeckého kraje po projednání

rozhoduje

o fyzické likvidaci a následném vyřazení movitého majetku, a to:

název	inv. č.	rok poř.	rok výr.	PC (Kč)	ZC (Kč)
PC AUTOCONT HiSpeed P75	DHM P 55	1995	-	51.243,--	0,--
PC AUTOCONT HiSpeed P75	DHM P 56	1995	-	51.243,--	0,--
PC AUTOCONT HiSpeed P75	DHM P 57	1995	-	51.243,--	0,--
PC AUTOCONT HiSpeed P75	DHM P 58	1995	-	51.243,--	0,--
PC AUTOCONT HiSpeed P75	DHM P 59	1995	-	51.244,--	0,--
PC AUTOCONT HiSpeed P75	DHM P 60	1995	-	51.244,--	0,--
PC AUTOCONT HiSpeed P75	DHM P 61	1995	-	51.244,--	0,--
PC AUTOCONT HiSpeed P75	DHM P 62	1995	-	51.244,--	0,--
PC AUTOCONT HiSpeed P75	DHM P 67	1995	-	51.244,--	0,--
PC AUTOCONT HiSpeed P75	DHM P 71	1995	-	51.244,--	0,--
PC AUTOCONT HiSpeed P75	DHM P 73	1995	-	51.244,--	0,--

z účetní evidence a hospodaření příspěvkové organizace **Střední průmyslová škola strojní a dopravní, Děčín, příspěvková organizace**, se sídlem Slovanská 1000/55, 405 02 Děčín VI., IČ:47274697.

76.

Usnesení č. 199/105R/2012

Nakládání s majetkem

Rada Ústeckého kraje po projednání

rozhoduje

o fyzické likvidaci a následném vyřazení movitého majetku, a to:

<u>název</u>	<u>inv. č.</u>	<u>rok poř.</u>	<u>rok výr.</u>	<u>PC (Kč)</u>	<u>ZC (Kč)</u>
Jehličková tiskárna EPSON	A 0412	2001	-	23.990,--	0,--
Mzdový program FLUXPAM	A 0812	2008	-	21.182,--	0,--
Variabilní nábytek-desky lamino	160	1994	-	21.743,50	0,--
Variabilní nábytek-spoj.prvky	161	1994	-	35.789,--	0,--
Variabilní nábytek-plexy desky	160	1994	-	21.743,50	0,--

z účetní evidence a hospodaření příspěvkové organizace **Oblastní muzeum v Lounech, příspěvková organizace**, se sídlem Slovanská 1000/55, 405 02 Děčín VI., IČ:47274697.

77.

Usnesení č. 200/105R/2012

Nakládání s majetkem

Rada Ústeckého kraje po projednání

rozhoduje

o fyzické likvidaci a následném vyřazení movitého majetku, a to:

<u>název</u>	<u>inv. č.</u>	<u>rok poř.</u>	<u>rok výr.</u>	<u>PC (Kč)</u>	<u>ZC (Kč)</u>
Soustruh hrotový	00040240512	2003	1992	207.004,--	0,--

z účetní evidence a hospodaření příspěvkové organizace **Střední odborná škola technická a zahradnická, Lovosice, příspěvková organizace**, se sídlem Osvoboditelů 2, 410 34 Lovosice, IČ: 00082571.

78.

Usnesení č. 201/105R/2012

Nakládání s majetkem

Rada Ústeckého kraje po projednání

rozhoduje

o fyzické likvidaci a následném vyřazení movitého majetku, a to:

<u>název</u>	<u>inv. č.</u>	<u>rok poř.</u>	<u>rok výr.</u>	<u>PC (Kč)</u>	<u>ZC (Kč)</u>
Maringotka bez SPZ	6618	1988	není znám	66.570,--	0,--

z účetní evidence a hospodaření příspěvkové organizace **Střední škola hotelnictví, gastronomie a služeb, Litoměřice, příspěvková organizace**, se sídlem Dlouhá 6, 412 85 Litoměřice, IČ: 00673021.

79.

Usnesení č. 202/105R/2012

Nakládání s majetkem

Rada Ústeckého kraje po projednání

rozhoduje

o fyzické likvidaci a následném vyřazení movitého majetku, a to:

<u>název</u>	<u>inv. č.</u>	<u>rok poř.</u>	<u>rok výr.</u>	<u>PC (Kč)</u>	<u>ZC (Kč)</u>
Počítač AMD	4005	2003	-	26.840,--	0,--

z účetní evidence a hospodaření příspěvkové organizace **Základní škola speciální, Základní škola praktická a Praktická škola, Litoměřice, příspěvková organizace**, se sídlem Šaldova 6, 412 01 Litoměřice, IČ: 62770233.

80.

Usnesení č. 203/105R/2012

Nakládání s majetkem

Rada Ústeckého kraje po projednání

rozhoduje

o fyzické likvidaci a následném vyřazení movitého majetku, a to:

<u>název</u>	<u>inv. č.</u>	<u>rok poř.</u>	<u>rok výr.</u>	<u>PC (Kč)</u>	<u>ZC (Kč)</u>
Notebook Acer-TM 41150L Mi	140008	2005	-	32.299,--	0,--

z účetní evidence a hospodaření příspěvkové organizace **Střední zdravotnická škola a Obchodní akademie, Rumburk, příspěvková organizace**, se sídlem Františka Nohy 6, 408 30 Rumburk, IČ: 00673773.

81.

Usnesení č. 204/105R/2012

Nakládání s majetkem

Rada Ústeckého kraje po projednání

rozhoduje

o fyzické likvidaci a následném vyřazení movitého majetku, a to:

<u>název</u>	<u>inv. č.</u>	<u>rok poř.</u>	<u>rok výr.</u>	<u>PC (Kč)</u>	<u>ZC (Kč)</u>
Ústředna telefonní Panasonic KX-T 123210	20030	1993	-	201.459,--	0,--
Notebook Asus F3TC	43541	2007	-	23.449,--	0,--

z účetní evidence a hospodaření příspěvkové organizace **Střední škola energetická a stavební, Chomutov, příspěvková organizace**, se sídlem Na Průhoně 4800, 430 03 Chomutov, IČ: 41324641.

82.

Usnesení č. 205/105R/2012

Nakládání s majetkem

Rada Ústeckého kraje po projednání

rozhoduje

o fyzické likvidaci a následném vyřazení movitého majetku, a to:

<u>název</u>	<u>inv. č.</u>	<u>rok poř.</u>	<u>rok výr.</u>	<u>PC (Kč)</u>	<u>ZC (Kč)</u>
Program pro mikropočítač	2200279	1997	-	60.420,--	0,--
Assembler 196/296 a C Compiler 196/296					

z účetní evidence a hospodaření příspěvkové organizace **Střední průmyslová škola strojní a elektrotechnická, Ústí nad Labem, příspěvková organizace**, se sídlem Resslova 5, 400 01 Ústí nad Labem, IČ: 00082201.

83.

Usnesení č. 206/105R/2012

Nakládání s majetkem

Rada Ústeckého kraje po projednání

rozhoduje

o fyzické likvidaci a následném vyřazení movitého majetku, a to:

název	inv. č.	rok poř.	rok výr.	PC (Kč)	ZC (Kč)
PC OfficePro	20401152	2003	-	20.487,36	0,--
PC OfficePro 2000N midi	20400980	2003	-	21.716,60	0,--
PC OfficePro 2000N midi	20401610	2010	2005	21.229,60	0,--

z účetní evidence a hospodaření příspěvkové organizace **Domov důchodců Dubí, příspěvková organizace**, se sídlem Na Výšině 494, 417 02 Dubí, IČ: 63787849.

84.

Usnesení č. 207/105R/2012

Nakládání s majetkem

Rada Ústeckého kraje po projednání

rozhoduje

o fyzické likvidaci a následném vyřazení movitého majetku, a to:

název	inv. č.	rok poř.	rok výr.	PC (Kč)	ZC (Kč)
PC AC RIVAL	1091298	1998	-	24.247,--	0,--
Počítač Advanced 486 D	90.0012	1998	-	56.779,--	0,--

z účetní evidence a hospodaření příspěvkové organizace **Střední odborná škola služeb a Střední odborné učiliště, Kadaň, příspěvková organizace**, se sídlem 5. Května 680, 432 01 Kadaň, IČ: 61342688.

85.

Usnesení č. 208/105R/2012

Nakládání s majetkem

Rada Ústeckého kraje po projednání

rozhoduje

o fyzické likvidaci a následném vyřazení movitého majetku, a to:

název	inv. č.	rok poř.	rok výr.	PC (Kč)	ZC (Kč)
Lednice prosklená KG 400VHČ	2194	1995	-	21.873,--	0,--

z účetní evidence a hospodaření příspěvkové organizace **Gymnázium Teplice, příspěvková organizace**, se sídlem Čs. Dobrovolců 530/11, 415 01 Teplice, IČ: 61515451.

86.

Usnesení č. 209/105R/2012

Nakládání s majetkem

Rada Ústeckého kraje po projednání

rozhoduje

o fyzické likvidaci a následném vyřazení movitého majetku, a to:

název	inv. č.	rok poř.	rok výr.	PC (Kč)	ZC (Kč)
SW Fenix	282/01/09	1999	-	38.101,--	0,--
Sekací kladivo TE 704	08142	1996	-	45.000,--	0,--

z účetní evidence a hospodaření příspěvkové organizace **Střední odborná škola a Střední odborné učiliště, Roudnice nad Labem, příspěvková organizace**, se sídlem Neklanova 1806, 413 26 Roudnice nad Labem, IČ: 69411263.

87.

Usnesení č. 210/105R/2012

Nakládání s majetkem

Rada Ústeckého kraje po projednání

rozhoduje

o fyzické likvidaci a následném vyřazení movitého majetku, a to:

<u>název</u>	<u>inv. č.</u>	<u>rok poř.</u>	<u>rok výr.</u>	<u>PC (Kč)</u>	<u>ZC (Kč)</u>
Počítač PC 80 GB,512 MB	D-DDHM001694	1999	-	32.698,80	0,--
Notebook Asus	D-DDHM002200	2005	-	32.6000,--	0,--

z účetní evidence a hospodaření příspěvkové organizace **Střední škola stavební, Teplice, příspěvková organizace**, se sídlem Fr. Šrámka 1350, 415 01 Teplice, IČ: 00497088.

88.

Usnesení č. 211/105R/2012

Nakládání s majetkem

Rada Ústeckého kraje po projednání

rozhoduje

o fyzické likvidaci a následném vyřazení movitého majetku, a to:

<u>název</u>	<u>inv. č.</u>	<u>rok poř.</u>	<u>rok výr.</u>	<u>PC (Kč)</u>	<u>ZC (Kč)</u>
Pila rámová	11412	1986	-	23.402,--	0,--
Pila rámová	11410	1986	-	23.402,--	0,--
Obrázek GH 400 S	90512	1975	-	48.260,--	0,--

z účetní evidence a hospodaření příspěvkové organizace **Střední škola energetická, Chomutov, příspěvková organizace**, se sídlem Na Průhoně 4800, 430 03 Chomutov, IČ: 41324641.

89.

Usnesení č. 212/105R/2012

Nakládání s majetkem

Rada Ústeckého kraje po projednání

rozhoduje

o fyzické likvidaci a následném vyřazení movitého majetku, a to:

<u>název</u>	<u>inv. č.</u>	<u>rok poř.</u>	<u>rok výr.</u>	<u>PC (Kč)</u>	<u>ZC (Kč)</u>
Kopírovací stroj CANON 6521	HIM 121-42	1996	-	100.497,50	0,--
Programové vybavení pro SŠ	DNHIM 123	2003	2001	30.000,--	0,--

z účetní evidence a hospodaření příspěvkové organizace **Střední zdravotnická škola, Děčín, příspěvková organizace**, se sídlem Čsl. Mládeže 5/9, 405 02 Děčín, IČ: 0673781.

90.

Usnesení č. 213/105R/2012

Nakládání s majetkem

Rada Ústeckého kraje po projednání

rozhoduje

o fyzické likvidaci a následném vyřazení movitého majetku, a to:

<u>název</u>	<u>inv. č.</u>	<u>rok poř.</u>	<u>rok výr.</u>	<u>PC (Kč)</u>	<u>ZC (Kč)</u>
PC bez označení	22-00/43	2003	-	38.186,--	0,--
PC bez označení	436B	2000	-	38.613,--	0,--
PC Amicus Profesional 640	22-20/278	2000	-	54.412,--	0,--
Notebook UMAX	5354 B	2005	-	28.548,10	0,--
Dataprojektor Acer DLP	5800B	2006	-	39.984,--	0,--
Stroj kopírovací Canon NP 6216	22-00/36	2003	-	54.721,--	0,--

z účetní evidence a hospodaření příspěvkové organizace **Pedagogicko – psychologická poradna Ústeckého kraje a Zařízení pro další vzdělávání pedagogických pracovníků, Teplice, příspěvková organizace**, se sídlem P.O.BOX 90, 415 01 Teplice, IČ: 61515809.

91.

Usnesení č. 214/105R/2012

Nakládání s majetkem

Rada Ústeckého kraje po projednání

rozhoduje

o fyzické likvidaci a následném vyřazení movitého majetku, a to:

<u>název</u>	<u>inv. č.</u>	<u>rok poř.</u>	<u>rok výr.</u>	<u>PC (Kč)</u>	<u>ZC (Kč)</u>
PC-Pentium 700A FCPGA MB	OR/12/031	2000	-	27.113,30	0,--
PC-Celeron	OZ/14/035	2001	-	20.631,70	0,--
Tiskárna EPSON LQ 1050	OK/9/028	1980	-	33.186,--	0,--
Datavideoprojektor SONY	OU/27/034a	2003	-	39.600,--	0,--
PC-Pentium II	OVT/48/020	nezjištěn	-	21.365,84	0,--
PC-Pentium II	OVT/48/019	nezjištěn	-	21.365,84	0,--

z účetní evidence a hospodaření příspěvkové organizace **Vyšší odborná škola a Střední průmyslová škola stavební, Děčín, příspěvková organizace**, se sídlem Čs. armády 10, 405 02 Děčín I, IČ: 47274689.

92.

Usnesení č. 215/105R/2012

Nakládání s majetkem

Rada Ústeckého kraje po projednání

rozhoduje

o fyzické likvidaci a následném vyřazení movitého majetku, a to:

<u>název</u>	<u>inv. č.</u>	<u>rok poř.</u>	<u>rok výr.</u>	<u>PC (Kč)</u>	<u>ZC (Kč)</u>
Kopírka Develop ID 1531	446492	2002	-	69.900,--	0,--
Kopírka Canon NP1550	440051	1992	-	69.974,--	0,--

z účetní evidence a hospodaření příspěvkové organizace **Střední škola gastronomie a služeb, Most, příspěvková organizace**, se sídlem Jana Palacha 711, 434 01 Most, IČ:00524905.

93.

Usnesení č. 216/105R/2012

Nakládání s majetkem

Rada Ústeckého kraje po projednání

rozhoduje

o fyzické likvidaci a následném vyřazení movitého majetku, a to:

název	inv. č.	rok poř.	rok výr.	PC (Kč)	ZC (Kč)
PC Lynx Office	G0016	2001	-	49.521,--	0,--
Notebook HP Compagnx 9005A	E00269	2003	-	38.600,--	0,--
Kopírka Minolta EP 1054	GE0013	2001	-	42.578,--	0,--

z účetní evidence a hospodaření příspěvkové organizace **Základní umělecká škola Evy Randové, Ústí nad Labem, příspěvková organizace**, se sídlem W. Churchilla 4, 400 01 Ústí nad Labem, IČ: 00831085.

94.

Usnesení č. 217/105R/2012

Nakládání s majetkem

Rada Ústeckého kraje po projednání

rozhoduje

o fyzické likvidaci a následném vyřazení movitého majetku, a to:

název	inv. č.	rok poř.	rok výr.	PC (Kč)	ZC (Kč)
DIATERMIE CURAPULZ	505525	1992	-	265.608,--	0,--
Stůl trakční ERGON	50524	1992	-	38.229,--	0,--
Kardiograf SEIVA EKG praktik	980069	2001	-	88.935,--	0,--
EKG M1771 A	980031	2000	-	193.571,70	0,--
Tiskárna HP LaserJet 2200DTN	980075	2002	-	53.771,50	0,--
PC Pentium 200MMX 32	980012	1998	-	29.816,90	0,--

z účetní evidence a hospodaření příspěvkové organizace **Nemocnice následné péče Most, příspěvková organizace**, se sídlem ul. Jana Žižka č.p. 1304, 434 01 Most, IČ: 66112338.

95.

Usnesení č. 218/105R/2012

Nakládání s majetkem

Rada Ústeckého kraje po projednání

rozhoduje

o fyzické likvidaci a následném vyřazení movitého majetku, a to:

název	inv. č.	rok poř.	rok výr.	PC (Kč)	ZC (Kč)
Dataprojektor Benq BP 6200	DHM1156	2004	-	22.739,--	0,--
Ústředna NTU 4800	OMH165	1996	-	70.297,--	0,--
Systém CAM	DNM0138	1992	-	55.858,--	0,--
Systém CAM	DNM0139	1992	-	55.858,--	0,--
Systém CAM	DNM0140	1992	-	55.858,--	0,--
Systém CAM	DNM0141	1992	-	55.858,--	0,--
Systém CAM	DNM0142	1992	-	55.858,--	0,--
Systém CAM	DNM0143	1992	-	55.860,--	0,--
Základní programové vybavení	DNM0086	2001	-	30.000,--	0,--
Projektor digitální	OMH140	1999	-	183.000,--	0,--
Videokamera Panasonic	DHM5231	1996	-	31.482,--	0,--
Telefax Panasonic KX-50	DHM5218	1992	-	26.900,--	0,--
Breeze NET k internetu	DHM3889	2002	-	28.764,--	0,--
3 COMSwitch	DHM3886	2000	-	38.936,30	0,--
Videokamera CANON s	OMH172	2001	-	62.620,--	0,--

Projektor MP 1200 OMH146 2003 - 79.287,80 0,--
z účetní evidence a hospodaření příspěvkové organizace **Hotelová škola, Obchodní akademie a Střední průmyslová škola, Teplice, příspěvková organizace**, se sídlem Benešovo náměstí 1, 415 01 Teplice, IČ: 555878.

96.

Usnesení č. 219/105R/2012

Nakládání s majetkem

Rada Ústeckého kraje po projednání

rozhoduje

o fyzické likvidaci a následném vyřazení movitého majetku, a to:

<u>název</u>	<u>inv. č.</u>	<u>rok poř.</u>	<u>rok výr.</u>	<u>PC (Kč)</u>	<u>ZC (Kč)</u>
PC notebook	OMH145	2003	-	84.130,--	0,--
Mikroskop díl.	DHM4584	1967	-	26.111,--	0,--
Plotter Roland GRX 3	OMH144	1995	-	99.900,--	0,--
Nápojový automat VHČ	OMH171	1996	-	59.881,--	0,--
Notebook ACER	DHM5153	2005	-	29.756,--	0,--
Soustruh revolverový	DHM3718	1974	-	34.718,--	0,--
Paltest JT 251	DHM4180	1973	-	32.537,--	0,--
MOTORTESTER MOT 250	OMH137	1996	-	469.547,--	0,--
ZK ST vs.čerpadlo NC 1	OMH169	1973	-	47.629,--	0,--
Svářečka ZU 315.21	DHM3868	2009	-	25.859,--	0,--
Tvrdoměr HP 250	DHM4582	1987	-	21.298,--	0,--
Motor Alfa Romeo 170	OMH168	1996	-	40.000,--	0,--
Motor 1,6 Škoda Felicia	DHM4201	1998	-	31.899,10	0,--

z účetní evidence a hospodaření příspěvkové organizace **Hotelová škola, Obchodní akademie a Střední průmyslová škola, Teplice, příspěvková organizace**, se sídlem Benešovo náměstí 1, 415 01 Teplice, IČ: 555878.

97.

Usnesení č. 220/105R/2012

Nakládání s majetkem

Rada Ústeckého kraje po projednání

rozhoduje

o fyzické likvidaci movitého majetku, a to:

<u>název</u>	<u>inv. č.</u>	<u>rok poř.</u>	<u>rok výr.</u>	<u>PC (Kč)</u>	<u>ZC (Kč)</u>
Pistole ČZ 27	-	nezjištěno	nezjištěno	nezjištěno	-
ráže 7,65, výrobní číslo 616345					
Pistole ČZ 27	-	nezjištěno	nezjištěno	nezjištěno	-
ráže 7,65, výrobní číslo 567194					
+ 4 ks zásobníku, 2 kožená pouzdra a 32 ks nábojů ráže 7,65					

jehož vlastník je **Ústecký kraj**, se sídlem Velká Hradební 3118/48, 400 02 Ústí nad Labem, IČ: 70892156.

98.

Usnesení č. 221/105R/2012

Nakládání s majetkem

Rada Ústeckého kraje po projednání

rozhoduje**1. o vyřazení movitého majetku, a to:**

název	inv. č.	rok poř.	rok výr.	PC (Kč)	ZC (Kč)
Bezdrátový mikrofón	3112	2003	-	29.900,--	0,--
Zesilovač OSA 1200	1765	1999	-	24.998,--	0,--
Zesilovač 2* 500W	8430	1996	-	26.490,--	4.782,--
Sporák	10003	1994	-	38.000,--	0,--
Sporák	10010	1994	-	38.000,--	0,--

z účetní evidence a hospodaření příspěvkové organizace **Vyšší odborná škola a Střední škola Varnsdorf, příspěvková organizace**, Bratislavská 2166, 407 47 Varnsdorf, IČ:18383874

2. o prodeji movitého majetku, a to:

název	inv. č.	rok poř.	rok výr.	PC (Kč)	ZC (Kč)
Bezdrátový mikrofón	3112	2003	-	29.900,--	0,--
Zesilovač OSA 1200	1765	1999	-	24.998,--	0,--
Zesilovač 2* 500W	8430	1996	-	26.490,--	4.782,--
Sporák	10003	1994	-	38.000,--	0,--
Sporák	10010	1994	-	38.000,--	0,--

za dohodnutou kupní cenu **ve výši 10.340,-- Kč včetně DPH, městu Varnsdorf,**
náměstí E. Beneše 470, 407 47 Varnsdorf, IČ: 00261718.

99.**Usnesení č. 222/105R/2012****Nakládání s majetkem**

Rada Ústeckého kraje po projednání

rozhoduje**1. o vyřazení movitého majetku, a to:**

název	inv. č.	rok poř.	rok výr.	PC (Kč)	ZC (Kč)
Ford Tranzit 2,5 DI 4DA	56/114/03C	2003	1993	807.850,--	0,--

SPZ 3U5 19 38, najeto 62.873 km

z účetní evidence a hospodaření příspěvkové organizace **Domovy sociálních služeb Kadaň a Mašťov, příspěvková organizace**, Golovinova 2559, 432 01 Kadaň, IČ: 46789910

2. o prodeji movitého majetku, a to:

název	inv. č.	rok poř.	rok výr.	PC (Kč)	ZC (Kč)
Ford Tranzit 2,5 DI 4DA	56/114/03C	2003	1993	807.850,--	0,--

SPZ 3U5 19 38, najeto 62.873 km

za dohodnutou kupní cenu **ve výši 5.500,-- Kč včetně DPH,**

100.**Usnesení č. 223/105R/2012****Nakládání s majetkem**

Rada Ústeckého kraje po projednání

rozhoduje**1. o vyřazení movitého majetku, a to:**

název	inv. č.	rok poř.	rok výr.	PC (Kč)	ZC (Kč)
Volkswagen Transporter	60/93/09	2009	1999	941.312,72	0,--

SPZ 5U4 93 07, najeto 332.289 km

z účetní evidence a hospodaření příspěvkové organizace **Domovy sociálních služeb Kadaň a Mašťov, příspěvková organizace**, Golovinova 2559, 432 01 Kadaň, IČ: 46789910

2. o prodeji movitého majetku, a to:

<u>název</u>	<u>inv. č.</u>	<u>rok poř.</u>	<u>rok výr.</u>	<u>PC (Kč)</u>	<u>ZC (Kč)</u>
Volkswagen Transporter	60/93/09	2009	1999	941.312,72	0,--

SPZ 5U4 93 07, najeto 332.289 km

za dohodnutou kupní cenu **ve výši 4.500,-- Kč včetně DPH,**

101.

Usnesení č. 224/105R/2012

Nakládání s majetkem

Rada Ústeckého kraje po projednání

A) *rozhoduje*

o poskytnutí daru movitého majetku, a to:

<u>název</u>	<u>množství</u>	<u>rok poř.</u>	<u>rok výr.</u>	<u>PC (Kč)</u>	<u>ZC (Kč)</u>
Překážka č. 1	1	2012	2012	3.516,--	3.516,--
branka vč. 2 ks kuželů					
Překážka č. 2	1	2012	2012	2.160,--	2.160,--
kolejnice					
Překážka č. 7	2	2012	2012	4.080,--	4.080,--
káča					
Překážka č. 8	2	2012	2012	720,--	720,--
koridor					
Překážka č. 9	6	2012	2012	1.699,--	1.699,--
složený koridor					
Překážka č. 12	10	2012	2012	1.200,--	1.200,--
slalom mezi brankami					
Překážka č. 21	1	2012	2012	384,--	384,--
zastavení na metě					
Překážka č. 22	1	2012	2012	4.800,--	4.800,--
podjezdová branka					
Překážka č. 23	1	2012	2012	3.108,--	3.108,--
přenesení míčku přes zešikmené prkno					

Městu Kadaň, se sídlem Mírové náměstí 1, 432 01 Kadaň, IČ: 00261912.

B) *ukládá*

Ing. Jindřichu Šimákovi, vedoucímu odboru majetkového, předložit darovací smlouvu, jejímž předmětem je poskytnutí daru movitého majetku dle bodu A) tohoto usnesení k podpisu Janě Vaňhové, hejtmance Ústeckého kraje.

Termín: 30. 8. 2012

102.

Usnesení č. 225/105R/2012

Nakládání s majetkem

Rada Ústeckého kraje po projednání

A) *souhlasí*

se **zřízením budoucího věcného břemene** na základě smlouvy č. VI/4020/2012/LN k pozemku p.č. **249** druh pozemku: ostatní plocha, způsob využití: silnice, způsob ochrany: 0, obec Postoloprty v **k.ú. Hradiště nad Ohří** zapsanému na LV č. 102 u Katastrálního úřadu pro Ústecký kraj, Katastrální pracoviště Louny a komunikaci č. III/22538 na tomto pozemku umístěnému ve prospěch **budoucího oprávněného: Město Postoloprty**, Mírové náměstí 318, Postoloprty, PSČ 439 42, IČ 00265403. Obsahem věcného břemene je povinnost vlastníka strpět na dotčených nemovitostech zřízení a provozování vedení pro akci „**Hradiště-veřejné osvětlení k čp. 27, [REDAKCE]**“, jakož i vstup (vjezd) budoucího oprávněného na předmětné nemovitosti za účelem oprav a údržby tohoto vedení, to vše za jednorázovou úhradu ve výši dle ceníku schváleného Zastupitelstvem Ústeckého kraje usnesením č. 98/20Z/2010 dne 22.12.2010, k finanční úhradě bude připočteno DPH.

B) zmocňuje

ředitele Správy a údržby silnic Ústeckého kraje, příspěvkové organizace, který je statutárním orgánem této příspěvkové organizace, k podepsání smlouvy o smlouvě budoucí o zřízení věcného břemene, jejímž předmětem je zřízení věcného břemene dle bodu A) tohoto usnesení.

103.

Usnesení č. 226/105R/2012

Nakládání s majetkem

Rada Ústeckého kraje po projednání

A) souhlasí

se **zřízením budoucího věcného břemene** na základě smlouvy č. VI/4021/2012/LN k pozemku p.č. **1178** druh pozemku: ostatní plocha, způsob využití: silnice, způsob ochrany: 0, obec Postoloprty v **k.ú. Skupice u Postoloprť** zapsanému na LV č. 162 u Katastrálního úřadu pro Ústecký kraj, Katastrální pracoviště Louny a komunikaci č. III/22540 na tomto pozemku umístěnému ve prospěch **budoucího oprávněného: Město Postoloprty**, Mírové náměstí 318, Postoloprty, PSČ 439 42, IČ 00265403. Obsahem věcného břemene je povinnost vlastníka strpět na dotčených nemovitostech zřízení a provozování vedení pro akci „**Postoloprty, Skupice, VO v jižní části obce**“, jakož i vstup (vjezd) budoucího oprávněného na předmětné nemovitosti za účelem oprav a údržby tohoto vedení, to vše za jednorázovou úhradu ve výši dle ceníku schváleného Zastupitelstvem Ústeckého kraje usnesením č. 98/20Z/2010 dne 22.12.2010, k finanční úhradě bude připočteno DPH.

B) zmocňuje

ředitele Správy a údržby silnic Ústeckého kraje, příspěvkové organizace, který je statutárním orgánem této příspěvkové organizace, k podepsání smlouvy o smlouvě budoucí o zřízení věcného břemene, jejímž předmětem je zřízení věcného břemene dle bodu A) tohoto usnesení.

104.

Usnesení č. 227/105R/2012

Nakládání s majetkem

Rada Ústeckého kraje po projednání

A) souhlasí

se **zřízením budoucího věcného břemene** na základě smlouvy č. VI/2034/2012/CV k pozemku p.č. **993** druh pozemku: ostatní plocha, způsob využití: silnice, způsob ochrany: 0, obec Loučná pod Klínovcem v **k.ú. Okounov** zapsanému na LV č. 340 u Katastrálního úřadu pro Ústecký kraj, Katastrální pracoviště Chomutov a komunikaci č. III/1988 na tomto pozemku umístěnému ve prospěch **budoucího oprávněného: Telefonica Czech Republic a.s.**, Za Brumlovkou 266/2, Praha 4 - Michle, PSČ 140 22, IČ 60193336. Obsahem věcného

břemene je povinnost vlastníka strpět na dotčených nemovitostech zřízení a provozování vedení pro akci „**Okounov-kabelové vedení Telefonica pro 23 RD Nad řekou, ÚPS**“, jakož i vstup (vjezd) budoucího oprávněného na předmětné nemovitosti za účelem oprav a údržby tohoto vedení, to vše za jednorázovou úhradu ve výši dle ceníku schváleného Zastupitelstvem Ústeckého kraje usnesením č. 98/20Z/2010 dne 22.12.2010, k finanční úhradě bude připočteno DPH.

B) zmocňuje

ředitele Správy a údržby silnic Ústeckého kraje, příspěvkové organizace, který je statutárním orgánem této příspěvkové organizace, k podepsání smlouvy o smlouvě budoucí o zřízení věcného břemene, jejímž předmětem je zřízení věcného břemene dle bodu A) tohoto usnesení.

105.

Usnesení č. 228/105R/2012

Nakládání s majetkem

Rada Ústeckého kraje po projednání

A) souhlasí

se zřízením věcného břemene na základě smlouvy č. IX/2019/2012/CV k pozemku p.č. **74/1** druh pozemku: ostatní plocha, způsob využití: silnice, způsob ochrany: 0, obec Chomutov v **k.ú. Chomutov II** zapsanému na LV č. 6355 u Katastrálního úřadu pro Ústecký kraj, Katastrální pracoviště Chomutov a komunikaci č. III/2522 na tomto pozemku umístěnému ve prospěch **oprávněného: RWE GasNet s.r.o., Klíšská 940, Ústí nad Labem, PSČ 401 17, IČ: 27295567.** Obsahem věcného břemene je povinnost vlastníka strpět na dotčených nemovitostech zřízení a provozování vedení pro akci „**Prodloužení NTL plynovodního a 2 přípojky pro rekreační centrum, ul. Bezručova, Chomutov**“, jakož i vstup (vjezd) oprávněného na předmětné nemovitosti za účelem oprav a údržby tohoto vedení, to vše v rozsahu dle geometrického plánu č. **2390-2843/2011 ze dne 6.12.2011**, který je nedílnou součástí této smlouvy. Věcné břemeno dle této smlouvy bylo zřízeno včetně DPH za jednorázovou úhradu v částce **31.920,-Kč.** Výše jednorázové úhrady byla stanovena výpočtem v protokolu ze dne 1.2.2012.

B) zmocňuje

ředitele Správy a údržby silnic Ústeckého kraje, příspěvkové organizace, který je statutárním orgánem této příspěvkové organizace, k podepsání smlouvy o zřízení věcného břemene, jejímž předmětem je zřízení věcného břemene dle bodu A) tohoto usnesení.

106.

Usnesení č. 229/105R/2012

Nakládání s majetkem

Rada Ústeckého kraje po projednání

A) souhlasí

se zřízením budoucího věcného břemene na základě smlouvy č. VI/2032/2012/CV k pozemku p.č. **400/2** druh pozemku: ostatní plocha, způsob využití: silnice, způsob ochrany: 0, obec Korozluky v **k.ú. Korozluky**, zapsanému na LV č. 90 u Katastrálního úřadu pro Ústecký kraj, Katastrální pracoviště Most a komunikaci č. III/2574 na tomto pozemku umístěnému ve prospěch **budoucího oprávněného:** [REDACTED]
[REDACTED] Obsahem věcného břemene je povinnost vlastníka strpět na dotčených nemovitostech zřízení a provozování vedení pro akci „**Vodovodní přípojka v Obci Korozluky na p.p.č. 400/2**“, jakož i vstup (vjezd) budoucího oprávněného na předmětné nemovitosti za účelem oprav a údržby tohoto vedení, to vše za jednorázovou úhradu ve výši dle ceníku schváleného

Zastupitelstvem Ústeckého kraje usnesením č. 98/20Z/2010 dne 22.12.2010, k finanční úhradě bude připočteno DPH.

B) zmocňuje

ředitele Správy a údržby silnic Ústeckého kraje, příspěvkové organizace, který je statutárním orgánem této příspěvkové organizace, k podepsání smlouvy o smlouvě budoucí o zřízení věcného břemene, jejímž předmětem je zřízení věcného břemene dle bodu A) tohoto usnesení.

107.

Usnesení č. 230/105R/2012

Nakládání s majetkem

Rada Ústeckého kraje po projednání

A) souhlasí

se zřízením budoucího věcného břemene na základě smlouvy č. VI/2033/2012/CV k pozemku p.č. **1338/6** druh pozemku: ostatní plocha, způsob využití: silnice, způsob ochrany: 0, obec Chomutov v **k.ú. Chomutov II** zapsanému na LV č. 6355 u Katastrálního úřadu pro Ústecký kraj, Katastrální pracoviště Chomutov na tomto pozemku umístěnému ve prospěch **budoucího oprávněného: [REDAKCE]**. Obsahem věcného břemene je povinnost vlastníka strpět na dotčených nemovitostech zřízení a provozování vedení pro akci „**Novostavba RD na p.p.č. 20/1, 22/3 v k.ú. Chomutov II-vodovodní přípojka**“, jakož i vstup (vjezd) budoucího oprávněného na předmětné nemovitosti za účelem oprav a údržby tohoto vedení, to vše za jednorázovou úhradu ve výši dle ceníku schváleného Zastupitelstvem Ústeckého kraje usnesením č. 98/20Z/2010 dne 22.12.2010, k finanční úhradě bude připočteno DPH.

B) zmocňuje

ředitele Správy a údržby silnic Ústeckého kraje, příspěvkové organizace, který je statutárním orgánem této příspěvkové organizace, k podepsání smlouvy o smlouvě budoucí o zřízení věcného břemene, jejímž předmětem je zřízení věcného břemene dle bodu A) tohoto usnesení.

108.

Usnesení č. 231/105R/2012

Nakládání s majetkem

Rada Ústeckého kraje po projednání

A) souhlasí

se zřízením budoucího věcného břemene na základě smlouvy č. VI/2035/2012/CV k pozemku p.č. **211/2** druh pozemku: ostatní plocha, způsob využití: silnice, způsob ochrany: chráněná značka geodetického bodu, ochranné pásmo vodního zdroje 2. stupně, obec Klíny v **k.ú. Klíny II** zapsanému na LV č. 218 u Katastrálního úřadu pro Ústecký kraj, Katastrální pracoviště Most a komunikaci č. III/2545 na tomto pozemku umístěnému ve prospěch **budoucího oprávněného: ČEZ Distribuce a.s., Teplická 874/8, Děčín 4, PSČ 405 02, IČ 24729035**. Obsahem věcného břemene je povinnost vlastníka strpět na dotčených nemovitostech zřízení a provozování vedení pro akci „**Klíny, vNN, kNN, p.p.č. 192/7, p. [REDAKCE]**“, jakož i vstup (vjezd) budoucího oprávněného na předmětné nemovitosti za účelem oprav a údržby tohoto vedení, to vše za jednorázovou úhradu ve výši dle ceníku schváleného Zastupitelstvem Ústeckého kraje usnesením č. 98/20Z/2010 dne 22.12.2010, k finanční úhradě bude připočteno DPH.

B) zmocňuje

ředitele Správy a údržby silnic Ústeckého kraje, příspěvkové organizace, který je statutárním orgánem této příspěvkové organizace, k podepsání smlouvy o smlouvě budoucí o zřízení věcného břemene, jejímž předmětem je zřízení věcného břemene dle bodu A) tohoto usnesení.

109.

Usnesení č. 232/105R/2012

Nakládání s majetkem

Rada Ústeckého kraje po projednání

A) *s o u h l a s í*

se zřízením budoucího věcného břemene na základě smlouvy č. VI/2036/2012/CV k pozemku p.č. **710/1** druh pozemku: ostatní plocha, způsob využití: silnice, způsob ochrany: 0, obec Český Jiřetín v **k.ú. Fláje** zapsanému na LV č. 169 u Katastrálního úřadu pro Ústecký kraj, Katastrální pracoviště Most a komunikaci č. III/01312 na tomto pozemku umístěnému ve prospěch **budoucího oprávněného: ČEZ Distribuce a.s.**, Teplická 874/8, Děčín 4, PSČ 405 02, IČ 24729035. Obsahem věcného břemene je povinnost vlastníka strpět na dotčených nemovitostech zřízení a provozování vedení pro akci „**Fláje, p.p.č. 584, nová TS, kNN, kVN, 3x RD, [REDAKCE]**“, jakož i vstup (vjezd) budoucího oprávněného na předmětné nemovitosti za účelem oprav a údržby tohoto vedení, to vše za jednorázovou úhradu ve výši dle ceníku schváleného Zastupitelstvem Ústeckého kraje usnesením č. 98/20Z/2010 dne 22.12.2010, k finanční úhradě bude připočteno DPH.

B) *z m o c ň u j e*

ředitele Správy a údržby silnic Ústeckého kraje, příspěvkové organizace, který je statutárním orgánem této příspěvkové organizace, k podepsání smlouvy o smlouvě budoucí o zřízení věcného břemene, jejímž předmětem je zřízení věcného břemene dle bodu A) tohoto usnesení.

110.

Usnesení č. 233/105R/2012

Nakládání s majetkem

Rada Ústeckého kraje po projednání

A) *s o u h l a s í*

se zřízením budoucího věcného břemene na základě smlouvy č. VI/2031/2012/CV k pozemku p.č. **905/1** druh pozemku: ostatní plocha, způsob využití: silnice, způsob ochrany: 0, obec Výsluní v **k.ú. Výsluní** zapsanému na LV č. 307 u Katastrálního úřadu pro Ústecký kraj, Katastrální pracoviště Chomutov a komunikaci č. III/22320 na tomto pozemku umístěnému ve prospěch **budoucího oprávněného: ČEZ Distribuce a.s.**, Teplická 874/8, Děčín 4, PSČ 405 02, IČ 24729035. Obsahem věcného břemene je povinnost vlastníka strpět na dotčených nemovitostech zřízení a provozování vedení pro akci „**Výsluní, p.p.č. 225, kNN, [REDAKCE], 1x RD**“, jakož i vstup (vjezd) budoucího oprávněného na předmětné nemovitosti za účelem oprav a údržby tohoto vedení, to vše za jednorázovou úhradu ve výši dle ceníku schváleného Zastupitelstvem Ústeckého kraje usnesením č. 98/20Z/2010 dne 22.12.2010, k finanční úhradě bude připočteno DPH.

B) *z m o c ň u j e*

ředitele Správy a údržby silnic Ústeckého kraje, příspěvkové organizace, který je statutárním orgánem této příspěvkové organizace, k podepsání smlouvy o smlouvě budoucí o zřízení věcného břemene, jejímž předmětem je zřízení věcného břemene dle bodu A) tohoto usnesení.

111.

Usnesení č. 234/105R/2012

Nakládání s majetkem

Rada Ústeckého kraje po projednání

A) *souhlasí*

se zřízením budoucího věcného břemene na základě smlouvy č. VI/1014/2012/DC k pozemku p.č. **771/1** druh pozemku: ostatní plocha, způsob využití: silnice, způsob ochrany: rozsáhlé chráněné území, obec Huntířov v **k.ú. Stará Oleška** zapsanému na LV č. 75 u Katastrálního úřadu pro Ústecký kraj, Katastrální pracoviště Děčín a komunikaci č. III/25856 na tomto pozemku umístěnému ve prospěch **budoucího oprávněného: ČEZ Distribuce a.s.**, Teplická 874/8, Děčín 4, PSČ 405 02, IČ 24729035. Obsahem věcného břemene je povinnost vlastníka strpět na dotčených nemovitostech zřízení a provozování vedení pro akci „**Stará Oleška, p.p.č. 55, přípojka do 50 m, kNN (IP-12-4003000)**“, jakož i vstup (vjezd) budoucího oprávněného na předmětné nemovitosti za účelem oprav a údržby tohoto vedení, to vše za jednorázovou úhradu ve výši dle ceníku schváleného Zastupitelstvem Ústeckého kraje usnesením č. 98/20Z/2010 dne 22.12.2010, k finanční úhradě bude připočteno DPH.

B) *zmocňuje*

ředitele Správy a údržby silnic Ústeckého kraje, příspěvkové organizace, který je statutárním orgánem této příspěvkové organizace, k podepsání smlouvy o smlouvě budoucí o zřízení věcného břemene, jejímž předmětem je zřízení věcného břemene dle bodu A) tohoto usnesení.

112.

Usnesení č. 235/105R/2012

Nakládání s majetkem

Rada Ústeckého kraje po projednání

A) *souhlasí*

se zřízením budoucího věcného břemene na základě smlouvy č. VI/6023/2012/UL k pozemku p.č. **147/2, 408/2** druh pozemků: ostatní plocha, způsob využití: silnice, způsob ochrany: 0, obec Telnice v **k.ú. Liboňov** zapsané na LV č. 276 u Katastrálního úřadu pro Ústecký kraj, Katastrální pracoviště Ústí nad Labem a komunikaci č. III/2483 na těchto pozemcích umístěné ve prospěch **budoucího oprávněného: Obec Telnice**, Telnice 77, Telnice u Ústí nad Labem, PSČ 403 38, IČ 00267074. Obsahem věcného břemene je povinnost vlastníka strpět na dotčených nemovitostech zřízení a provozování vedení pro akci „**Telnice-veřejné osvětlení části Liboňov**“, jakož i vstup (vjezd) budoucího oprávněného na předmětné nemovitosti za účelem oprav a údržby tohoto vedení, to vše za jednorázovou úhradu ve výši dle ceníku schváleného Zastupitelstvem Ústeckého kraje usnesením č. 98/20Z/2010 dne 22.12.2010, k finanční úhradě bude připočteno DPH.

B) *zmocňuje*

ředitele Správy a údržby silnic Ústeckého kraje, příspěvkové organizace, který je statutárním orgánem této příspěvkové organizace, k podepsání smlouvy o smlouvě budoucí o zřízení věcného břemene, jejímž předmětem je zřízení věcného břemene dle bodu A) tohoto usnesení.

113.

Usnesení č. 236/105R/2012

Nakládání s majetkem

Rada Ústeckého kraje po projednání

A) *souhlasí*

se zřízením budoucího věcného břemene na základě smlouvy č. VI/3042/2012/LT k pozemku p.č. **2551/2, 2539/2** druh pozemků: ostatní plocha, způsob využití: silnice, způsob

ochrany: 0, obec Bechlín v **k.ú. Bechlín** zapsané na LV č. 1191 u Katastrálního úřadu pro Ústecký kraj, Katastrální pracoviště Litoměřice a komunikaci č. III/24621 a III/24630 na těchto pozemcích umístěné ve prospěch **budoucího oprávněného: ČEZ Distribuce a.s.**, Teplická 874/8, Děčín 4, PSČ 405 02, IČ 24729035. Obsahem věcného břemene je povinnost vlastníka strpět na dotčených nemovitostech zřízení a provozování vedení pro akci „**Bechlín-plynovodní přípojka pro elektrárnu Mělník**“, jakož i vstup (vjezd) budoucího oprávněného na předmětné nemovitosti za účelem oprav a údržby tohoto vedení, to vše za jednorázovou úhradu ve výši dle ceníku schváleného Zastupitelstvem Ústeckého kraje usnesením č. 98/20Z/2010 dne 22.12.2010, k finanční úhradě bude připočteno DPH.

B) zmocňuje

ředitele Správy a údržby silnic Ústeckého kraje, příspěvkové organizace, který je statutárním orgánem této příspěvkové organizace, k podepsání smlouvy o smlouvě budoucí o zřízení věcného břemene, jejímž předmětem je zřízení věcného břemene dle bodu A) tohoto usnesení.

114.

Usnesení č. 237/105R/2012

Nakládání s majetkem

Rada Ústeckého kraje po projednání

A) souhlasí

se zřízením budoucího věcného břemene na základě smlouvy č. VI/6024/2012/UL k pozemku p.č. **2247/1** druh pozemku: ostatní plocha, způsob využití: silnice, způsob ochrany: 0, obec Bílina v **k.ú. Bílina** zapsanému na LV č. 7595 u Katastrálního úřadu pro Ústecký kraj, Katastrální pracoviště Teplice a komunikaci č. III/25316 na tomto pozemku umístěnému ve prospěch **budoucího oprávněného: Profi Paint Czech s.r.o.**, Novodvorská 24, Bystřany, PSČ 417 61, IČ 27328538. Obsahem věcného břemene je povinnost vlastníka strpět na dotčených nemovitostech zřízení a provozování vedení pro akci „**Bílina-přípojky V+K k administrativní budově na p.p.č. 2234**“, jakož i vstup (vjezd) budoucího oprávněného na předmětné nemovitosti za účelem oprav a údržby tohoto vedení, to vše za jednorázovou úhradu ve výši dle ceníku schváleného Zastupitelstvem Ústeckého kraje usnesením č. 98/20Z/2010 dne 22.12.2010, k finanční úhradě bude připočteno DPH.

B) zmocňuje

ředitele Správy a údržby silnic Ústeckého kraje, příspěvkové organizace, který je statutárním orgánem této příspěvkové organizace, k podepsání smlouvy o smlouvě budoucí o zřízení věcného břemene, jejímž předmětem je zřízení věcného břemene dle bodu A) tohoto usnesení.

115.

Usnesení č. 238/105R/2012

Nakládání s majetkem

Rada Ústeckého kraje po projednání

A) souhlasí

se zřízením budoucího věcného břemene na základě smlouvy č. VI/1016/2012/DC k pozemku p.č. **199/3** druh pozemku: ostatní plocha, způsob využití: silnice, způsob ochrany: 0, obec Šluknov v **k.ú. Šluknov** zapsanému na LV č. 39 u Katastrálního úřadu pro Ústecký kraj, Katastrální pracoviště Rumburk a komunikaci č. II/266 na tomto pozemku umístěnému ve prospěch **budoucího oprávněného: RWE GasNet s.r.o.**, Klíšská 940, Ústí nad Labem, PSČ 401 17, IČ 27295567 (A+R s.r.o.-investor). Obsahem věcného břemene je povinnost vlastníka strpět na dotčených nemovitostech zřízení a provozování vedení pro akci „**Prodejna potravin a řeznictví v k.ú. Šluknov (stavba IO.04-STL plynovodní přípojka)**“, jakož i

vstup (vjezd) budoucího oprávněného na předmětné nemovitosti za účelem oprav a údržby tohoto vedení, to vše za jednorázovou úhradu ve výši dle ceníku schváleného Zastupitelstvem Ústeckého kraje usnesením č. 98/20Z/2010 dne 22.12.2010, k finanční úhradě bude připočteno DPH.

B) *z m o c ň u j e*

ředitele Správy a údržby silnic Ústeckého kraje, příspěvkové organizace, který je statutárním orgánem této příspěvkové organizace, k podepsání smlouvy o smlouvě budoucí o zřízení věcného břemene, jejímž předmětem je zřízení věcného břemene dle bodu A) tohoto usnesení.

116.

Usnesení č. 239/105R/2012

Nakládání s majetkem

Rada Ústeckého kraje po projednání

A) *s o u h l a s í*

se zřízením budoucího věcného břemene na základě smlouvy č. VI/1015/2012/DC k pozemku p.č. **199/3** druh pozemku: ostatní plocha, způsob využití: silnice, způsob ochrany: 0, obec Šluknov v **k.ú. Šluknov** zapsanému na LV č. 39 u Katastrálního úřadu pro Ústecký kraj, Katastrální pracoviště Rumburk a komunikaci č. II/266 na tomto pozemku umístěnému ve prospěch **budoucího oprávněného: Severočeská vodárenská společnost a.s.,** Přítkovská 1689, Teplice, PSČ 415 50, IČ 49099469 (A+R s.r.o. – investor). Obsahem věcného břemene je povinnost vlastníka strpět na dotčených nemovitostech zřízení a provozování vedení pro akci „**Prodejna potravin a řeznictví v k.ú. Šluknov, přeložka vodovodního řádu, přípojky vody a dešťové kanalizace**“, jakož i vstup (vjezd) budoucího oprávněného na předmětné nemovitosti za účelem oprav a údržby tohoto vedení, to vše za jednorázovou úhradu ve výši dle ceníku schváleného Zastupitelstvem Ústeckého kraje usnesením č. 98/20Z/2010 dne 22.12.2010, k finanční úhradě bude připočteno DPH.

B) *z m o c ň u j e*

ředitele Správy a údržby silnic Ústeckého kraje, příspěvkové organizace, který je statutárním orgánem této příspěvkové organizace, k podepsání smlouvy o smlouvě budoucí o zřízení věcného břemene, jejímž předmětem je zřízení věcného břemene dle bodu A) tohoto usnesení.

117.

Usnesení č. 240/105R/2012

Nakládání s majetkem

Rada Ústeckého kraje po projednání

A) *s o u h l a s í*

se zřízením budoucího věcného břemene na základě smlouvy č. VI/10172012/DC k pozemku p.č. **199/3** druh pozemku: ostatní plocha, způsob využití: silnice, způsob ochrany: 0, obec Šluknov v **k.ú. Šluknov** zapsanému na LV č. 39 u Katastrálního úřadu pro Ústecký kraj, Katastrální pracoviště Rumburk a komunikaci č. II/266 na tomto pozemku umístěnému ve prospěch **budoucího oprávněného: Město Šluknov,** náměstí Míru 1, Šluknov, PSČ 407 77, IČ 00261688 (A+R s.r.o. – investor). Obsahem věcného břemene je povinnost vlastníka strpět na dotčených nemovitostech zřízení a provozování vedení pro akci „**Prodejna potravin a řeznictví v k.ú. Šluknov, stavba venkovního osvětlení OK**“, jakož i vstup (vjezd) budoucího oprávněného na předmětné nemovitosti za účelem oprav a údržby tohoto vedení, to vše za jednorázovou úhradu ve výši dle ceníku schváleného Zastupitelstvem Ústeckého kraje usnesením č. 98/20Z/2010 dne 22.12.2010, k finanční úhradě bude připočteno DPH.

B) zmocňuje

ředitele Správy a údržby silnic Ústeckého kraje, příspěvkové organizace, který je statutárním orgánem této příspěvkové organizace, k podepsání smlouvy o smlouvě budoucí o zřízení věcného břemene, jejímž předmětem je zřízení věcného břemene dle bodu A) tohoto usnesení.

118.

Usnesení č. 241/105R/2012

Nakládání s majetkem

Rada Ústeckého kraje po projednání

A) souhlasí

se zřízením budoucího věcného břemene na základě smlouvy č. VI/1013/2012/DC k pozemku p.č. **2553/1** druh pozemku: ostatní plocha, způsob využití: silnice, způsob ochrany: rozsáhlé chráněné území, obec Česká Kamenice v **k.ú. Česká Kamenice** zapsanému na LV č. 34 u Katastrálního úřadu pro Ústecký kraj, Katastrální pracoviště Děčín a MK na tomto pozemku umístěnému ve prospěch **budoucího oprávněného: VIA s.r.o.**, 5. května 527, Česká Kamenice, PSČ 407 21, IČ 63147181. Obsahem věcného břemene je povinnost vlastníka strpět na dotčených nemovitostech zřízení a provozování vedení pro akci „**Vodovodní přípojka pro objekt čp.599, ul. 5. května v k.ú. Česká Kamenice**“, jakož i vstup (vjezd) budoucího oprávněného na předmětné nemovitosti za účelem oprav a údržby tohoto vedení, to vše za jednorázovou úhradu ve výši dle ceníku schváleného Zastupitelstvem Ústeckého kraje usnesením č. 98/20Z/2010 dne 22.12.2010, k finanční úhradě bude připočteno DPH.

B) zmocňuje

ředitele Správy a údržby silnic Ústeckého kraje, příspěvkové organizace, který je statutárním orgánem této příspěvkové organizace, k podepsání smlouvy o smlouvě budoucí o zřízení věcného břemene, jejímž předmětem je zřízení věcného břemene dle bodu A) tohoto usnesení.

119.

Usnesení č. 242/105R/2012

Nakládání s majetkem

Rada Ústeckého kraje po projednání

A) souhlasí

se zřízením věcného břemene na základě smlouvy č. IX/4017/2012/LN k pozemku p.č. **344/3** druh pozemku: ostatní plocha, způsob využití: silnice, způsob ochrany: 0, obec Nové Sedlo v **k.ú. Břežany u Žatce** zapsanému na LV č. 20 u Katastrálního úřadu pro Ústecký kraj, Katastrální pracoviště Žatec a komunikaci č. III/22519 na tomto pozemku umístěnému ve prospěch **oprávněného: ČEZ Distribuce a.s.**, Teplická 874/8, Děčín 4, PSČ 405 02, IČ: 24729035. Obsahem věcného břemene je povinnost vlastníka strpět na dotčených nemovitostech zřízení a provozování vedení pro akci „**Břežany-rekonstrukce sítě NN (IE-12-4001669)**“, jakož i vstup (vjezd) oprávněného na předmětné nemovitosti za účelem oprav a údržby tohoto vedení, to vše v rozsahu dle geometrického plánu č. **65-048/2010 ze dne 4.8.2010**, který je nedílnou součástí této smlouvy. Věcné břemeno dle této smlouvy bylo zřízeno včetně DPH za jednorázovou úhradu v částce **5.280,- Kč**. Výše jednorázové úhrady byla stanovena výpočtem v protokolu ze dne 27.1.2010.

B) zmocňuje

ředitele Správy a údržby silnic Ústeckého kraje, příspěvkové organizace, který je statutárním orgánem této příspěvkové organizace, k podepsání smlouvy o zřízení věcného břemene, jejímž předmětem je zřízení věcného břemene dle bodu A) tohoto usnesení.

120.

Usnesení č. 243/105R/2012

Nakládání s majetkem

Rada Ústeckého kraje po projednání

A) *souhlasí*

se zřízením věcného břemene na základě smlouvy č. IX/2020/2012/CV k pozemku p.č. 31 druh pozemku: ostatní plocha, způsob využití: silnice, způsob ochrany: 0, obec Radonice v k.ú. Vintířov u Radonic zapsanému na LV č. 157 u Katastrálního úřadu pro Ústecký kraj, Katastrální pracoviště Chomutov a komunikaci č. III/22423 na tomto pozemku umístěnému ve prospěch **oprávněného: ČEZ Distribuce a.s.**, Teplická 874/8, Děčín 4, PSČ 405 02, IČ: 24729035. Obsahem věcného břemene je povinnost vlastníka strpět na dotčených nemovitostech zřízení a provozování vedení pro akci „**Radonice-kNN, p.č. 209/14, RD Dovhun**“, jakož i vstup (vjezd) oprávněného na předmětné nemovitosti za účelem oprav a údržby tohoto vedení, to vše v rozsahu dle geometrického plánu č. **123-8022/2008 ze dne 3.3.2008**, který je nedílnou součástí této smlouvy. Věcné břemeno dle této smlouvy bylo zřízeno včetně DPH za jednorázovou úhradu v částce **3.379,60 Kč**. Výše jednorázové úhrady byla stanovena výpočtem v protokolu ze dne 12.3.2008.

B) *zmocňuje*

ředitele Správy a údržby silnic Ústeckého kraje, příspěvkové organizace, který je statutárním orgánem této příspěvkové organizace, k podepsání smlouvy o zřízení věcného břemene, jejímž předmětem je zřízení věcného břemene dle bodu A) tohoto usnesení.

121.

Usnesení č. 244/105R/2012

Nakládání s majetkem

Rada Ústeckého kraje po projednání

A) *souhlasí*

se zřízením věcného břemene na základě smlouvy č. IX/2021/2012/CV k pozemku p.č. 334/2 druh pozemku: ostatní plocha, způsob využití: silnice, způsob ochrany: 0, obec Boleboř v k.ú. Svahová zapsanému na LV č. 360 u Katastrálního úřadu pro Ústecký kraj, Katastrální pracoviště Chomutov a komunikaci č. III/25220 na tomto pozemku umístěnému ve prospěch **oprávněného: ČEZ Distribuce a.s.**, Teplická 874/8, Děčín 4, PSČ 405 02, IČ: 24729035. Obsahem věcného břemene je povinnost vlastníka strpět na dotčených nemovitostech zřízení a provozování vedení pro akci „**Svahová-kabelové vedení NN**“, jakož i vstup (vjezd) oprávněného na předmětné nemovitosti za účelem oprav a údržby tohoto vedení, to vše v rozsahu dle geometrického plánu č. **198-227/2011 ze dne 19.12.2011**, který je nedílnou součástí této smlouvy. Věcné břemeno dle této smlouvy bylo zřízeno včetně DPH za jednorázovou úhradu v částce **3.240,- Kč**. Výše jednorázové úhrady byla stanovena výpočtem v protokolu ze dne 1.2.2012.

B) *zmocňuje*

ředitele Správy a údržby silnic Ústeckého kraje, příspěvkové organizace, který je statutárním orgánem této příspěvkové organizace, k podepsání smlouvy o zřízení věcného břemene, jejímž předmětem je zřízení věcného břemene dle bodu A) tohoto usnesení.

122.

Usnesení č. 245/105R/2012

Nakládání s majetkem

Rada Ústeckého kraje po projednání

A) *souhlasí*

se zřízením věcného břemene na základě smlouvy č. IX/4016/2012/LN k pozemku p.č. **4986/5** druh pozemku: ostatní plocha, způsob využití: silnice, způsob ochrany: 0, obec Louny v **k.ú. Louny** zapsanému na LV č. 2798 u Katastrálního úřadu pro Ústecký kraj, Katastrální pracoviště Louny a komunikaci č. II/229 na tomto pozemku umístěnému ve prospěch **oprávněného: Město Louny, Mírové náměstí 35, Louny, PSČ 440 01, IČ: 265209.** Obsahem věcného břemene je povinnost vlastníka strpět na dotčených nemovitostech zřízení a provozování vedení pro akci „**Optické propojení MÚ Louny, Mírové náměstí 35 a MÚ Louny Pod nemocnicí 2379**“, jakož i vstup (vjezd) oprávněného na předmětné nemovitosti za účelem oprav a údržby tohoto vedení, to vše v rozsahu dle geometrického plánu č. **3856-306/2011 ze dne 18.10.2011**, který je nedílnou součástí této smlouvy. Věcné břemeno dle této smlouvy bylo zřízeno včetně DPH za jednorázovou úhradu v částce **6.000,- Kč.** Výše jednorázové úhrady byla stanovena výpočtem v protokolu ze dne 16.3.2012.

B) *zmocňuje*

ředitele Správy a údržby silnic Ústeckého kraje, příspěvkové organizace, který je statutárním orgánem této příspěvkové organizace, k podepsání smlouvy o zřízení věcného břemene, jejímž předmětem je zřízení věcného břemene dle bodu A) tohoto usnesení.

123.

Usnesení č. 246/105R/2012

Nakládání s majetkem

Rada Ústeckého kraje po projednání

A) *souhlasí*

se zřízením věcného břemene na základě smlouvy č. IX/1007/2012/DC k pozemku p.č. **830/1** druh pozemku: ostatní plocha, způsob využití: silnice, způsob ochrany: rozsáhlé chráněné území, obec Děčín v **k.ú. Březiny u Děčína** zapsanému na LV č. 519 u Katastrálního úřadu pro Ústecký kraj, Katastrální pracoviště Děčín a komunikaci č. II/262 na tomto pozemku umístěnému ve prospěch **oprávněného: Severočeská vodárenská společnost a.s., Přítkovská 1689, Teplice, PSČ 415 50, IČ: 49099469.** Obsahem věcného břemene je povinnost vlastníka strpět na dotčených nemovitostech zřízení a provozování vedení pro akci „**Děčín – Březiny - převedení odpadních vod do Děčína**“, jakož i vstup (vjezd) oprávněného na předmětné nemovitosti za účelem oprav a údržby tohoto vedení, to vše v rozsahu dle geometrického plánu č. **1944-825/2008 ze dne 26.8.2008**, který je nedílnou součástí této smlouvy. Věcné břemeno dle této smlouvy bylo zřízeno včetně DPH za jednorázovou úhradu v částce **13.804,- Kč.** Výše jednorázové úhrady byla stanovena výpočtem v protokolu ze dne 1.11.2007.

B) *zmocňuje*

ředitele Správy a údržby silnic Ústeckého kraje, příspěvkové organizace, který je statutárním orgánem této příspěvkové organizace, k podepsání smlouvy o zřízení věcného břemene, jejímž předmětem je zřízení věcného břemene dle bodu A) tohoto usnesení.

124.

Usnesení č. 247/105R/2012

Nakládání s majetkem

Rada Ústeckého kraje po projednání

A) *souhlasí*

se zřízením věcného břemene na základě smlouvy č. IX/1019/2012/DC k pozemku p.č. **392/1** druh pozemku: ostatní plocha, způsob využití: silnice, způsob ochrany: rozsáhlé chráněné území, obec Děčín v **k.ú. Podmokly** zapsanému na LV č. 5064 u Katastrálního úřadu pro Ústecký kraj, Katastrální pracoviště Děčín a komunikaci č. III/25852 na tomto pozemku umístěnému ve prospěch **oprávněného: RWE GasNet, s.r.o.,** Klíšská 940, Ústí nad Labem, PSČ 401 17, IČ: 27295567. Obsahem věcného břemene je povinnost vlastníka strpět na dotčených nemovitostech zřízení a provozování vedení pro akci „**Rekonstrukce NTL plynovodu a přípojek Děčín, převod na STL-ul. Labské nábřeží, Žlebská**“, jakož i vstup (vjezd) oprávněného na předmětné nemovitosti za účelem oprav a údržby tohoto vedení, to vše v rozsahu dle geometrického plánu č. **758-011/2012, 3455-011/2012 ze dne 26.1.2012,** které jsou nedílnou součástí této smlouvy. Věcné břemeno dle této smlouvy bylo zřízeno včetně DPH za jednorázovou úhradu v částce **66.000,- Kč.** Výše jednorázové úhrady byla stanovena výpočtem v protokolu ze dne 4.11.2011.

B) zmocňuje

ředitele Správy a údržby silnic Ústeckého kraje, příspěvkové organizace, který je statutárním orgánem této příspěvkové organizace, k podepsání smlouvy o zřízení věcného břemene, jejímž předmětem je zřízení věcného břemene dle bodu A) tohoto usnesení.

125.

Usnesení č. 248/105R/2012

Nakládání s majetkem

Rada Ústeckého kraje po projednání

A) souhlasí

se zřízením věcného břemene na základě smlouvy č. IX/1020/2012/DC k pozemku p.č. **2553/1, 2581** druh pozemků: ostatní plocha, způsob využití: silnice, způsob ochrany: rozsáhlé chráněné území, obec Česká Kamenice v **k.ú. Česká Kamenice** zapsané na LV č. 34 u Katastrálního úřadu pro Ústecký kraj, Katastrální pracoviště Děčín a komunikaci č. III/01325 a III/26313 na těchto pozemcích umístěné ve prospěch **oprávněného: RWE GasNet, s.r.o.,** Klíšská 940, Ústí nad Labem, PSČ 401 17, IČ: 27295567. Obsahem věcného břemene je povinnost vlastníka strpět na dotčených nemovitostech zřízení a provozování vedení pro akci „**STL plynovod pro napojení objektů v ul. 5. května, čp. 527, 484, 600, st.p.č. 1033 a 650 v k.ú. Česká Kamenice**“, jakož i vstup (vjezd) oprávněného na předmětné nemovitosti za účelem oprav a údržby tohoto vedení, to vše v rozsahu dle geometrického plánu č. **758-011/2012, 3455-011/2012 ze dne 26.1.2012,** které jsou nedílnou součástí této smlouvy. Věcné břemeno dle této smlouvy bylo zřízeno včetně DPH za jednorázovou úhradu v částce **4.800,- Kč.** Výše jednorázové úhrady byla stanovena výpočtem v protokolu.

B) zmocňuje

ředitele Správy a údržby silnic Ústeckého kraje, příspěvkové organizace, který je statutárním orgánem této příspěvkové organizace, k podepsání smlouvy o zřízení věcného břemene, jejímž předmětem je zřízení věcného břemene dle bodu A) tohoto usnesení.

126.

Usnesení č. 249/105R/2012

Nakládání s majetkem

Rada Ústeckého kraje po projednání

A) souhlasí

se zřízením věcného břemene na základě smlouvy č. IX/3024/2012/LT k pozemku p.č. **4343, 4347** druh pozemků: ostatní plocha, způsob využití: silnice, způsob ochrany: 0, obec

Roudnice nad Labem v **k.ú. Roudnice nad Labem** zapsané na LV č. 2496 u Katastrálního úřadu pro Ústecký kraj, Katastrální pracoviště Litoměřice a komunikaci č. III/24049 a dále k pozemku p.č. **593, 596/1** druh pozemků: ostatní plocha, způsob využití: silnice, způsob ochrany: 0, obec Dobříň v **k.ú. Dobříň** zapsané na LV č. 619 u Katastrálního úřadu pro Ústecký kraj, Katastrální pracoviště Litoměřice a komunikaci č. III/24622 a III/24049 na těchto pozemcích umístěné ve prospěch **oprávněného: RWE GasNet, s.r.o.,** Klíšská 940, Ústí nad Labem, PSČ 401 17, IČ: 27295567. Obsahem věcného břemene je povinnost vlastníka strpět na dotčených nemovitostech zřízení a provozování vedení pro akci „**Rekonstrukce VTL plynovodu a přípojek-Straškov-Roudnice nad Labem, II. etapa**“, jakož i vstup (vjezd) oprávněného na předmětné nemovitosti za účelem oprav a údržby tohoto vedení, to vše v rozsahu dle geometrického plánu č. **2845-103/2011 ze dne 8.12.2011, 389-105/2011 ze dne 15.12.2011**, které jsou nedílnou součástí této smlouvy. Věcné břemeno dle této smlouvy bylo zřízeno včetně DPH za jednorázovou úhradu v částce **4.320,- Kč**. Výše jednorázové úhrady byla stanovena výpočtem v protokolu ze dne 27.5.2011.

B) zmocňuje

ředitele Správy a údržby silnic Ústeckého kraje, příspěvkové organizace, který je statutárním orgánem této příspěvkové organizace, k podepsání smlouvy o zřízení věcného břemene, jejímž předmětem je zřízení věcného břemene dle bodu A) tohoto usnesení.

127.

Usnesení č. 250/105R/2012

Nakládání s majetkem

Rada Ústeckého kraje po projednání

A) souhlasí

se zřízením věcného břemene na základě smlouvy č. IX/3026/2012/LT k pozemku p.č. **4152/1** druh pozemku: ostatní plocha, způsob využití: silnice, způsob ochrany: 0, obec Roudnice nad Labem v **k.ú. Roudnice nad Labem** zapsanému na LV č. 2496 u Katastrálního úřadu pro Ústecký kraj, Katastrální pracoviště Litoměřice a komunikaci č. II/246 na tomto pozemku umístěnému ve prospěch **oprávněného: RWE GasNet, s.r.o.,** Klíšská 940, Ústí nad Labem, PSČ 401 17, IČ: 27295567 (F&T s.r.o. - investor+stavebník). Obsahem věcného břemene je povinnost vlastníka strpět na dotčených nemovitostech zřízení a provozování vedení pro akci „**Roudnice nad Labem-plynovodní přípojka pro prodejní halu na p.p.č. 1944/8**“, jakož i vstup (vjezd) oprávněného na předmětné nemovitosti za účelem oprav a údržby tohoto vedení, to vše v rozsahu dle geometrického plánu č. **2859-42/2012 ze dne 23.2.2012**, který je nedílnou součástí této smlouvy. Věcné břemeno dle této smlouvy bylo zřízeno včetně DPH za jednorázovou úhradu v částce **450,- Kč**. Výše jednorázové úhrady byla stanovena výpočtem v protokolu.

B) zmocňuje

ředitele Správy a údržby silnic Ústeckého kraje, příspěvkové organizace, který je statutárním orgánem této příspěvkové organizace, k podepsání smlouvy o zřízení věcného břemene, jejímž předmětem je zřízení věcného břemene dle bodu A) tohoto usnesení.

128.

Usnesení č. 251/105R/2012

Nakládání s majetkem

Rada Ústeckého kraje po projednání

A) souhlasí

se zřízením věcného břemene na základě smlouvy č. IX/1011/2012/DC k pozemku p.č. **2095** druh pozemku: ostatní plocha, způsob využití: silnice, způsob ochrany: rozsáhlé chráněné území, obec Doubice v **k.ú. Doubice** zapsanému na LV č. 147 u Katastrálního úřadu pro Ústecký kraj, Katastrální pracoviště Rumburk a komunikaci č. III/2653 na tomto pozemku umístěnému ve prospěch **oprávněného: ČEZ Distribuce a.s.**, Teplická 874/1, Děčín IV-Podmokly, PSČ 405 02, IČ: 24729035. Obsahem věcného břemene je povinnost vlastníka strpět na dotčených nemovitostech zřízení a provozování vedení pro akci „**u285DC Doubice-kNN p.p.č. 1161/1 Kratina (IP-12-4000321)**“, jakož i vstup (vjezd) oprávněného na předmětné nemovitosti za účelem oprav a údržby tohoto vedení, to vše v rozsahu dle geometrického plánu č. **361-50/2008 ze dne 27.8.2008**, který je nedílnou součástí této smlouvy. Věcné břemeno dle této smlouvy bylo zřízeno včetně DPH za jednorázovou úhradu v částce **420,- Kč**. Výše jednorázové úhrady byla stanovena výpočtem v protokolu ze dne 12.3.2012.

B) zmocňuje

ředitele Správy a údržby silnic Ústeckého kraje, příspěvkové organizace, který je statutárním orgánem této příspěvkové organizace, k podepsání smlouvy o zřízení věcného břemene, jejímž předmětem je zřízení věcného břemene dle bodu A) tohoto usnesení.

129.

Usnesení č. 252/105R/2012

Nakládání s majetkem

Rada Ústeckého kraje po projednání

A) souhlasí

se zřízením věcného břemene na základě smlouvy č. IX/3032/2012/LT k pozemku p.č. **1806/2** druh pozemku: ostatní plocha, způsob využití: silnice, způsob ochrany: 0, obec Libochovice v **k.ú. Libochovice** zapsanému na LV č. 1346 u Katastrálního úřadu pro Ústecký kraj, Katastrální pracoviště Litoměřice a komunikaci č. II/246 na tomto pozemku umístěnému ve prospěch **oprávněného: Severočeská vodárenská společnost a.s.**, Přítkovská 1689, Teplice, PSČ 415 50, IČ: 49099469. Obsahem věcného břemene je povinnost vlastníka strpět na dotčených nemovitostech zřízení a provozování vedení pro akci „**Libochovice, ul. Havlíčkova-rekonstrukce vodovodu a kanalizace**“, jakož i vstup (vjezd) oprávněného na předmětné nemovitosti za účelem oprav a údržby tohoto vedení, to vše v rozsahu dle geometrického plánu č. **937-247/2011 ze dne 27.10.2011**, který je nedílnou součástí této smlouvy. Věcné břemeno dle této smlouvy bylo zřízeno včetně DPH za jednorázovou úhradu v částce **51.480,- Kč**. Výše jednorázové úhrady byla stanovena výpočtem v protokolu ze dne 3.10.2011.

B) zmocňuje

ředitele Správy a údržby silnic Ústeckého kraje, příspěvkové organizace, který je statutárním orgánem této příspěvkové organizace, k podepsání smlouvy o zřízení věcného břemene, jejímž předmětem je zřízení věcného břemene dle bodu A) tohoto usnesení.

130.

Usnesení č. 253/105R/2012

Nakládání s majetkem

Rada Ústeckého kraje po projednání

A) souhlasí

se zřízením věcného břemene na základě smlouvy č. IX/1012/2012/DC k pozemku p.č. **846/1** druh pozemku: ostatní plocha, způsob využití: silnice, způsob ochrany: 0, obec Dolní

Poustečna v **k.ú. Horní Poustečna** zapsanému na LV č. 425 u Katastrálního úřadu pro Ústecký kraj, Katastrální pracoviště Rumburk a komunikaci č. III/26510 na tomto pozemku umístěnému ve prospěch **oprávněného: ČEZ Distribuce a.s.**, Teplická 874/1, Děčín IV-Podmokly, PSČ 405 02, IČ: 24729035. Obsahem věcného břemene je povinnost vlastníka strpět na dotčených nemovitostech zřízení a provozování vedení pro akci „**Horní Poustečna, DTS, NN-I. etapa (IV-12-4001721/VB/001)**“, jakož i vstup (vjezd) oprávněného na předmětné nemovitosti za účelem oprav a údržby tohoto vedení, to vše v rozsahu dle geometrického plánu č. **186-585/2010, 189-585/2010 ze dne 5.1.2012**, které jsou nedílnou součástí této smlouvy. Věcné břemeno dle této smlouvy bylo zřízeno včetně DPH za jednorázovou úhradu v částce **115.200,- Kč**. Výše jednorázové úhrady byla stanovena výpočtem v protokolu ze dne 21.2.2012.

B) zmocňuje

ředitele Správy a údržby silnic Ústeckého kraje, příspěvkové organizace, který je statutárním orgánem této příspěvkové organizace, k podepsání smlouvy o zřízení věcného břemene, jejímž předmětem je zřízení věcného břemene dle bodu A) tohoto usnesení.

131.

Usnesení č. 254/105R/2012

Nakládání s majetkem

Rada Ústeckého kraje po projednání

A) souhlasí

se zřízením věcného břemene na základě smlouvy č. IX/1013/2012/DC k pozemku p.č. **833/1, 780** druh pozemků: ostatní plocha, způsob využití: silnice, způsob ochrany: 0, obec Dolní Poustečna v **k.ú. Horní Poustečna** zapsané na LV č. 425 u Katastrálního úřadu pro Ústecký kraj, Katastrální pracoviště Rumburk a komunikaci č. III/2673 a II/267 na těchto pozemcích umístěné ve prospěch **oprávněného: ČEZ Distribuce a.s.**, Teplická 874/1, Děčín IV-Podmokly, PSČ 405 02, IČ: 24729035. Obsahem věcného břemene je povinnost vlastníka strpět na dotčených nemovitostech zřízení a provozování vedení pro akci „**Horní Poustečna, DTS, NN-II. etapa (IV-12-4001722/VB/001)**“, jakož i vstup (vjezd) oprávněného na předmětné nemovitosti za účelem oprav a údržby tohoto vedení, to vše v rozsahu dle geometrického plánu č. **205-17/2011 ze dne 6.1.2012**, který je nedílnou součástí této smlouvy. Věcné břemeno dle této smlouvy bylo zřízeno včetně DPH za jednorázovou úhradu v částce **95.100,- Kč**. Výše jednorázové úhrady byla stanovena výpočtem v protokolu ze dne 21.2.2012.

B) zmocňuje

ředitele Správy a údržby silnic Ústeckého kraje, příspěvkové organizace, který je statutárním orgánem této příspěvkové organizace, k podepsání smlouvy o zřízení věcného břemene, jejímž předmětem je zřízení věcného břemene dle bodu A) tohoto usnesení.

132.

Usnesení č. 255/105R/2012

Nakládání s majetkem

Rada Ústeckého kraje po projednání

A) souhlasí

se zřízením věcného břemene na základě smlouvy č. IX/1010/2012/DC k pozemku p.č. **44/1** druh pozemku: ostatní plocha, způsob využití: silnice, způsob ochrany: rozsáhlé chráněné území, obec Děčín v **k.ú. Boletice nad Labem** zapsanému na LV č. 945 u Katastrálního úřadu pro Ústecký kraj, Katastrální pracoviště Děčín a komunikaci č. II/261 na tomto

pozemku umístěnému ve prospěch **oprávněného: ČEZ Distribuce a.s.**, Teplická 874/1, Děčín IV-Podmokly, PSČ 405 02, IČ: 24729035. Obsahem věcného břemene je povinnost vlastníka strpět na dotčených nemovitostech zřízení a provozování vedení pro akci „**DC, Boletice nad Labem, ENERGO PLUS-kab. VN, RVN (OE-12-4008449)**“, jakož i vstup (vjezd) oprávněného na předmětné nemovitosti za účelem oprav a údržby tohoto vedení, to vše v rozsahu dle geometrického plánu č. **764-17/2012 ze dne 10.2.2012**, který je nedílnou součástí této smlouvy. Věcné břemeno dle této smlouvy bylo zřízeno včetně DPH za jednorázovou úhradu v částce **7.200,- Kč**. Výše jednorázové úhrady byla stanovena výpočtem v protokolu ze dne 15.2.2011.

B) zmocňuje

ředitele Správy a údržby silnic Ústeckého kraje, příspěvkové organizace, který je statutárním orgánem této příspěvkové organizace, k podepsání smlouvy o zřízení věcného břemene, jejímž předmětem je zřízení věcného břemene dle bodu A) tohoto usnesení.

133.

Usnesení č. 256/105R/2012

Nakládání s majetkem

Rada Ústeckého kraje po projednání

A) souhlasí

se zřízením věcného břemene na základě smlouvy č. IX/1014/2012/DC k pozemku p.č. **1857** druh pozemku: ostatní plocha, způsob využití: silnice, způsob ochrany: 0, obec Lipová v k.ú. **Lipová u Šluknova** zapsanému na LV č. 342 u Katastrálního úřadu pro Ústecký kraj, Katastrální pracoviště Rumburk a komunikaci č. II/266 na tomto pozemku umístěnému ve prospěch **oprávněného: ČEZ Distribuce a.s.**, Teplická 874/1, Děčín IV-Podmokly, PSČ 405 02, IČ: 24729035. Obsahem věcného břemene je povinnost vlastníka strpět na dotčených nemovitostech zřízení a provozování vedení pro akci „**DC-Lipová-p.p.č. 1482/6** (IV-12-4007129/VB/6)“, jakož i vstup (vjezd) oprávněného na předmětné nemovitosti za účelem oprav a údržby tohoto vedení, to vše v rozsahu dle geometrického plánu č. **356-852/2010 ze dne 27.10.2011**, který je nedílnou součástí této smlouvy. Věcné břemeno dle této smlouvy bylo zřízeno včetně DPH za jednorázovou úhradu v částce **10.560,- Kč**. Výše jednorázové úhrady byla stanovena výpočtem v protokolu ze dne 8.3.2012.

B) zmocňuje

ředitele Správy a údržby silnic Ústeckého kraje, příspěvkové organizace, který je statutárním orgánem této příspěvkové organizace, k podepsání smlouvy o zřízení věcného břemene, jejímž předmětem je zřízení věcného břemene dle bodu A) tohoto usnesení.

134.

Usnesení č. 257/105R/2012

Nakládání s majetkem

Rada Ústeckého kraje po projednání

A) souhlasí

se zřízením budoucího věcného břemene na základě smlouvy č. VI/3045/2012/LT k pozemku p.č. **2415** druh pozemku: ostatní plocha, způsob využití: silnice, způsob ochrany: 0, obec Úštěk v k.ú. **Habřina u Úštěku** zapsanému na LV č. 1016 u Katastrálního úřadu pro Ústecký kraj, Katastrální pracoviště Litoměřice a komunikaci č. II/260 na tomto pozemku umístěnému ve prospěch **budoucího oprávněného: ČEZ Distribuce a.s.**, Teplická 874/8, Děčín 4, PSČ 405 02, IČ 24729035. Obsahem věcného břemene je povinnost vlastníka strpět na dotčených nemovitostech zřízení a provozování vedení pro akci „**Habřina-kNN-připojení**

pro novostavbu RD p.p.č. 30/4“, jakož i vstup (vjezd) budoucího oprávněného na předmětné nemovitosti za účelem oprav a údržby tohoto vedení, to vše za jednorázovou úhradu ve výši dle ceníku schváleného Zastupitelstvem Ústeckého kraje usnesením č. 98/20Z/2010 dne 22.12.2010, k finanční úhradě bude připočteno DPH.

B) zmocňuje

ředitele Správy a údržby silnic Ústeckého kraje, příspěvkové organizace, který je statutárním orgánem této příspěvkové organizace, k podepsání smlouvy o smlouvě budoucí o zřízení věcného břemene, jejímž předmětem je zřízení věcného břemene dle bodu A) tohoto usnesení.

135.

Usnesení č. 258/105R/2012

Nakládání s majetkem

Rada Ústeckého kraje po projednání

A) souhlasí

se zřízením budoucího věcného břemene na základě smlouvy č. VI/3044/2012/LT k pozemku p.č. **393/1, 615/1** druh pozemků: ostatní plocha, způsob využití: silnice, způsob ochrany: 0, obec Straškov-Vodochody v **k.ú. Straškov** zapsané na LV č. 708 u Katastrálního úřadu pro Ústecký kraj, Katastrální pracoviště Litoměřice a komunikaci č. III/24044 a III/24037 na těchto pozemcích umístěné ve prospěch **budoucího oprávněného: Severočeská vodárenská společnost a.s.**, Přítkovská 1689, Teplice, PSČ 415 50, IČ 49099469. Obsahem věcného břemene je povinnost vlastníka strpět na dotčených nemovitostech zřízení a provozování vedení pro akci „**Straškov-obnova vodovodní sítě, č. stavby LT 102 007“**, jakož i vstup (vjezd) budoucího oprávněného na předmětné nemovitosti za účelem oprav a údržby tohoto vedení, to vše za jednorázovou úhradu ve výši dle ceníku schváleného Zastupitelstvem Ústeckého kraje usnesením č. 98/20Z/2010 dne 22.12.2010, k finanční úhradě bude připočteno DPH.

B) zmocňuje

ředitele Správy a údržby silnic Ústeckého kraje, příspěvkové organizace, který je statutárním orgánem této příspěvkové organizace, k podepsání smlouvy o smlouvě budoucí o zřízení věcného břemene, jejímž předmětem je zřízení věcného břemene dle bodu A) tohoto usnesení.

136.

Usnesení č. 259/105R/2012

Nakládání s majetkem

Rada Ústeckého kraje po projednání

A) souhlasí

se zřízením budoucího věcného břemene na základě smlouvy č. VI/3046/2012/LT k pozemku p.č. **373, 375/1** druh pozemků: ostatní plocha, způsob využití: silnice, způsob ochrany: rozsáhlé chráněné území, obec Michalovice v **k.ú. Michalovice u Velkých Žernosek** zapsané na LV č. 500 u Katastrálního úřadu pro Ústecký kraj, Katastrální pracoviště Litoměřice a komunikaci č. III/24716 a dále k pozemku p.č. **1385/1** druh pozemku: ostatní plocha, způsob využití: silnice, způsob ochrany: rozsáhlé chráněné území, obec Žalhostice v **k.ú. Žalhostice** zapsanému na LV č. 525 u Katastrálního úřadu pro Ústecký kraj, Katastrální pracoviště Litoměřice a komunikaci č. III/24716 na těchto pozemcích umístěné ve prospěch **budoucího oprávněného: Obec Michalovice**, Michalovice 44, Litoměřice, PSČ 412 01, IČ 526410. Obsahem věcného břemene je povinnost vlastníka strpět na dotčených nemovitostech zřízení a provozování vedení pro akci „**Michalovice-odkanalizování obce“**, jakož i vstup (vjezd) budoucího

oprávněného na předmětné nemovitosti za účelem oprav a údržby tohoto vedení, to vše za jednorázovou úhradu ve výši dle ceníku schváleného Zastupitelstvem Ústeckého kraje usnesením č. 98/20Z/2010 dne 22.12.2010, k finanční úhradě bude připočteno DPH.

B) zmocňuje

ředitele Správy a údržby silnic Ústeckého kraje, příspěvkové organizace, který je statutárním orgánem této příspěvkové organizace, k podepsání smlouvy o smlouvě budoucí o zřízení věcného břemene, jejímž předmětem je zřízení věcného břemene dle bodu A) tohoto usnesení.

137.

Usnesení č. 260/105R/2012

Nakládání s majetkem

Rada Ústeckého kraje po projednání

A) souhlasí

se zřízením budoucího věcného břemene na základě smlouvy č. VI/4018/2012/LN k pozemku p.č. **1674/2** druh pozemku: ostatní plocha, způsob využití: silnice, způsob ochrany: 0, obec Žatec v **k.ú. Soběchleby u Podbořan** zapsanému na LV č. 104 u Katastrálního úřadu pro Ústecký kraj, Katastrální pracoviště Žatec a komunikaci č. III/2214 na tomto pozemku umístěnému ve prospěch **budoucího oprávněného:** [REDAKCE]

[REDAKCE]. Obsahem věcného břemene je povinnost vlastníka strpět na dotčených nemovitostech zřízení a provozování vedení pro akci „**Soběchleby čp. 27 - vodovodní přípojka**“, jakož i vstup (vjezd) budoucího oprávněného na předmětné nemovitosti za účelem oprav a údržby tohoto vedení, to vše za jednorázovou úhradu ve výši dle ceníku schváleného Zastupitelstvem Ústeckého kraje usnesením č. 98/20Z/2010 dne 22.12.2010, k finanční úhradě bude připočteno DPH.

B) zmocňuje

ředitele Správy a údržby silnic Ústeckého kraje, příspěvkové organizace, který je statutárním orgánem této příspěvkové organizace, k podepsání smlouvy o smlouvě budoucí o zřízení věcného břemene, jejímž předmětem je zřízení věcného břemene dle bodu A) tohoto usnesení.

138.

Usnesení č. 261/105R/2012

Nakládání s majetkem

Rada Ústeckého kraje po projednání

A) souhlasí

se zřízením budoucího věcného břemene na základě smlouvy č. VI/4019/2012/LN k pozemku p.č. **511** druh pozemku: ostatní plocha, způsob využití: silnice, způsob ochrany: 2, obec Libčeves v **k.ú. Charvatce u Loun** zapsanému na LV č. 62 u Katastrálního úřadu pro Ústecký kraj, Katastrální pracoviště Louny a komunikaci č. III/2498 na tomto pozemku umístěnému ve prospěch **budoucího oprávněného:** [REDAKCE]

[REDAKCE] Obsahem věcného břemene je povinnost vlastníka strpět na dotčených nemovitostech zřízení a provozování vedení pro akci „**Vodovodní přípojka pro parcelu č. 59/2 v k.ú. Charvatce u Loun**“, jakož i vstup (vjezd) budoucího oprávněného na předmětné nemovitosti za účelem oprav a údržby tohoto vedení, to vše za jednorázovou úhradu ve výši dle ceníku schváleného Zastupitelstvem Ústeckého kraje usnesením č. 98/20Z/2010 dne 22.12.2010, k finanční úhradě bude připočteno DPH.

B) zmocňuje

ředitele Správy a údržby silnic Ústeckého kraje, příspěvkové organizace, který je statutárním orgánem této příspěvkové organizace, k podepsání smlouvy o smlouvě budoucí o zřízení věcného břemene, jejímž předmětem je zřízení věcného břemene dle bodu A) tohoto usnesení.

139.

Usnesení č. 262/105R/2012

Nakládání s majetkem

Rada Ústeckého kraje po projednání

A) *souhlasí*

se **zřízením budoucího věcného břemene** na základě smlouvy č. VI/3043/2012/LT k pozemku p.č. **1454/1** druh pozemku: ostatní plocha, způsob využití: silnice, způsob ochrany: 0, obec Vrutice v k.ú. **Vrutice** zapsanému na LV č. 474 u Katastrálního úřadu pro Ústecký kraj, Katastrální pracoviště Litoměřice a komunikaci č. II/261 na tomto pozemku umístěnému ve prospěch **budoucího oprávněného: [REDAKCE]**. Obsahem věcného břemene je povinnost vlastníka strpět na dotčených nemovitostech zřízení a provozování vedení pro akci „**Vrutice-vodovodní přípojka pro čp.77**“, jakož i vstup (vjezd) budoucího oprávněného na předmětné nemovitosti za účelem oprav a údržby tohoto vedení, to vše za jednorázovou úhradu ve výši dle ceníku schváleného Zastupitelstvem Ústeckého kraje usnesením č. 98/20Z/2010 dne 22.12.2010, k finanční úhradě bude připočteno DPH.

B) *zmocňuje*

ředitele Správy a údržby silnic Ústeckého kraje, příspěvkové organizace, který je statutárním orgánem této příspěvkové organizace, k podepsání smlouvy o smlouvě budoucí o zřízení věcného břemene, jejímž předmětem je zřízení věcného břemene dle bodu A) tohoto usnesení.

140.

Usnesení č. 263/105R/2012

Nakládání s majetkem

Rada Ústeckého kraje po projednání

A) *souhlasí*

se **zřízením budoucího věcného břemene** na základě smlouvy č. VI/1018/2012/DC k pozemku p.č. **2920/1, 2894/4** druh pozemků: ostatní plocha, způsob využití: silnice, způsob ochrany: 0, obec Varnsdorf v k.ú. **Varnsdorf** zapsané na LV č. 3278 u Katastrálního úřadu pro Ústecký kraj, Katastrální pracoviště Rumburk a komunikaci č. III/2641 na těchto pozemcích umístěné ve prospěch **budoucího oprávněného: JAW.cz s.r.o., Slovanská 861/40, Děčín VI-Letná, PSČ 405 02, IČ 28704011**. Obsahem věcného břemene je povinnost vlastníka strpět na dotčených nemovitostech zřízení a provozování vedení pro akci „**Metropolitní informační síť Varnsdorf-optické datové vedení pro oblast Pražská-nám. E. Beneše, větev A+A1**“, jakož i vstup (vjezd) budoucího oprávněného na předmětné nemovitosti za účelem oprav a údržby tohoto vedení, to vše za jednorázovou úhradu ve výši dle ceníku schváleného Zastupitelstvem Ústeckého kraje usnesením č. 98/20Z/2010 dne 22.12.2010, k finanční úhradě bude připočteno DPH.

B) *zmocňuje*

ředitele Správy a údržby silnic Ústeckého kraje, příspěvkové organizace, který je statutárním orgánem této příspěvkové organizace, k podepsání smlouvy o smlouvě budoucí o zřízení věcného břemene, jejímž předmětem je zřízení věcného břemene dle bodu A) tohoto usnesení.

141.

Usnesení č. 264/105R/2012

Nakládání s majetkem

Rada Ústeckého kraje po projednání

A) *souhlasí*

se zřízením budoucího věcného břemene na základě smlouvy č. VI/6026/2012/UL k pozemku p.č. **734** druh pozemku: ostatní plocha, způsob využití: silnice, způsob ochrany: 0, obec Krupka v **k.ú. Soběchleby u Krupky** zapsanému na LV č. 114 u Katastrálního úřadu pro Ústecký kraj, Katastrální pracoviště Teplice a komunikaci č. III/25356 na tomto pozemku umístěnému ve prospěch **budoucího oprávněného: Severočeská vodárenská společnost a.s.**, Přítkovská 1689, Teplice, PSČ 415 50, IČ 49099469. Obsahem věcného břemene je povinnost vlastníka strpět na dotčených nemovitostech zřízení a provozování vedení pro akci „**Krupka, Soběchleby, Ústecká-rekonstrukce vodovodu**“, jakož i vstup (vjezd) budoucího oprávněného na předmětné nemovitosti za účelem oprav a údržby tohoto vedení, to vše za jednorázovou úhradu ve výši dle ceníku schváleného Zastupitelstvem Ústeckého kraje usnesením č. 98/20Z/2010 dne 22.12.2010, k finanční úhradě bude připočteno DPH.

B) *zmocňuje*

ředitele Správy a údržby silnic Ústeckého kraje, příspěvkové organizace, který je statutárním orgánem této příspěvkové organizace, k podepsání smlouvy o smlouvě budoucí o zřízení věcného břemene, jejímž předmětem je zřízení věcného břemene dle bodu A) tohoto usnesení.

142.

Usnesení č. 265/105R/2012

Nakládání s majetkem

Rada Ústeckého kraje po projednání

A) *souhlasí*

se zřízením budoucího věcného břemene na základě smlouvy č. VI/6025/2012/UL k pozemku p.č. **1078/1** druh pozemku: ostatní plocha, způsob využití: silnice, způsob ochrany: chráněná krajinná oblast II.-IV. zóna, obec Bořislav v **k.ú. Bořislav** zapsanému na LV č. 849 u Katastrálního úřadu pro Ústecký kraj, Katastrální pracoviště Teplice a komunikaci č. III/25825 na tomto pozemku umístěnému ve prospěch **budoucího oprávněného: ČEZ Distribuce a.s.**, Teplická 874/8, Děčín - Podmokly, PSČ 405 02, IČ 24729035. Obsahem věcného břemene je povinnost vlastníka strpět na dotčených nemovitostech zřízení a provozování vedení pro akci „**Bořislav** [redacted], **kNN, p.p.č. 486/1 (IV-12-4010730)**“, jakož i vstup (vjezd) budoucího oprávněného na předmětné nemovitosti za účelem oprav a údržby tohoto vedení, to vše za jednorázovou úhradu ve výši dle ceníku schváleného Zastupitelstvem Ústeckého kraje usnesením č. 98/20Z/2010 dne 22.12.2010, k finanční úhradě bude připočteno DPH.

B) *zmocňuje*

ředitele Správy a údržby silnic Ústeckého kraje, příspěvkové organizace, který je statutárním orgánem této příspěvkové organizace, k podepsání smlouvy o smlouvě budoucí o zřízení věcného břemene, jejímž předmětem je zřízení věcného břemene dle bodu A) tohoto usnesení.

143.

Usnesení č. 266/105R/2012

Nakládání s majetkem

Rada Ústeckého kraje po projednání

A) *souhlasí*

se zřízením věcného břemene na základě smlouvy č. IX/1015/2012/DC k pozemku p.č. **720/1** druh pozemku: ostatní plocha, způsob využití: silnice, způsob ochrany: rozsáhlé chráněné území, obec Děčín v **k.ú. Děčín - Staré město** zapsanému na LV č. 1968 u Katastrálního úřadu pro Ústecký kraj, Katastrální pracoviště Děčín a komunikaci č. II/261 na tomto pozemku umístěnému ve prospěch **oprávněného: ČEZ Distribuce a.s.,** Teplická 874/8, Děčín 4, PSČ 405 02, IČ: 24729035. Obsahem věcného břemene je povinnost vlastníka strpět na dotčených nemovitostech zřízení a provozování vedení pro akci „**DC-Křešice, Pod Chlumem, kNN, zahrádkářská kolonie (zemní kabelové vedení NN-IV-12-4006777)**“, jakož i vstup (vjezd) oprávněného na předmětné nemovitosti za účelem oprav a údržby tohoto vedení, to vše v rozsahu dle geometrického plánu č. **722-692/2010 ze dne 28.11.2011**, který je nedílnou součástí této smlouvy. Věcné břemeno dle této smlouvy bylo zřízeno včetně DPH za jednorázovou úhradu v částce **32.400,- Kč**. Výše jednorázové úhrady byla stanovena výpočtem v protokolu ze dne 18.2.2011.

B) zmocňuje

ředitele Správy a údržby silnic Ústeckého kraje, příspěvkové organizace, který je statutárním orgánem této příspěvkové organizace, k podepsání smlouvy o zřízení věcného břemene, jejímž předmětem je zřízení věcného břemene dle bodu A) tohoto usnesení.

144.

Usnesení č. 267/105R/2012

Nakládání s majetkem

Rada Ústeckého kraje po projednání

A) souhlasí

se zřízením věcného břemene na základě smlouvy č. IX/1016/2012/DC k pozemku p.č. **2870/1, 3180, 3174/1, 2870/11** druh pozemků: ostatní plocha, způsob využití: silnice, způsob ochrany: 0, obec Krásná Lípa v **k.ú. Krásná Lípa** zapsané na LV č. 859 u Katastrálního úřadu pro Ústecký kraj, Katastrální pracoviště Rumburk a komunikaci č. II/263 na těchto pozemcích umístěné ve prospěch **oprávněného: ČEZ Distribuce a.s.,** Teplická 874/8, Děčín 4, PSČ 405 02, IČ: 24729035. Obsahem věcného břemene je povinnost vlastníka strpět na dotčených nemovitostech zřízení a provozování vedení pro akci „**Kabelová přípojka NN pro p.p.č. 255/5 v k.ú. Krásná Lípa-posílení sítě NN (IV-12-4007831)**“, jakož i vstup (vjezd) oprávněného na předmětné nemovitosti za účelem oprav a údržby tohoto vedení, to vše v rozsahu dle geometrického plánu č. **1713-333/2011 ze dne 23.1.2012**, který je nedílnou součástí této smlouvy. Věcné břemeno dle této smlouvy bylo zřízeno včetně DPH za jednorázovou úhradu v částce **840,- Kč**. Výše jednorázové úhrady byla stanovena výpočtem v protokolu ze dne 2.11.2011.

B) zmocňuje

ředitele Správy a údržby silnic Ústeckého kraje, příspěvkové organizace, který je statutárním orgánem této příspěvkové organizace, k podepsání smlouvy o zřízení věcného břemene, jejímž předmětem je zřízení věcného břemene dle bodu A) tohoto usnesení.

145.

Usnesení č. 268/105R/2012

Nakládání s majetkem

Rada Ústeckého kraje po projednání

A) souhlasí

se zřízením věcného břemene na základě smlouvy č. IX/1018/2012/DC k pozemku p.č. **2681/2** druh pozemku: ostatní plocha, způsob využití: silnice, způsob ochrany: 0, obec Velký

Šenov v **k.ú. Velký Šenov** zapsanému na LV č. 702 u Katastrálního úřadu pro Ústecký kraj, Katastrální pracoviště Rumburk a komunikaci č. III/26514 na tomto pozemku umístěnému ve prospěch **oprávněného: ČEZ Distribuce a.s.**, Teplická 874/8, Děčín 4, PSČ 405 02, IČ: 24729035. Obsahem věcného břemene je povinnost vlastníka strpět na dotčených nemovitostech zřízení a provozování vedení pro akci „**Velký Šenov-U Rybeny-kabelizace NN (IE-12-4001261)**“, jakož i vstup (vjezd) oprávněného na předmětné nemovitosti za účelem oprav a údržby tohoto vedení, to vše v rozsahu dle geometrického plánu č. **571-72/2011 ze dne 22.3.2011**, který je nedílnou součástí této smlouvy. Věcné břemeno dle této smlouvy bylo zřízeno včetně DPH za jednorázovou úhradu v částce **2.208,- Kč**. Výše jednorázové úhrady byla stanovena výpočtem v protokolu ze dne 12.4.2012.

B) zmocňuje

ředitele Správy a údržby silnic Ústeckého kraje, příspěvkové organizace, který je statutárním orgánem této příspěvkové organizace, k podepsání smlouvy o zřízení věcného břemene, jejímž předmětem je zřízení věcného břemene dle bodu A) tohoto usnesení.

146.

Usnesení č. 269/105R/2012

Nakládání s majetkem

Rada Ústeckého kraje po projednání

A) souhlasí

se zřízením věcného břemene na základě smlouvy č. IX/1021/2012/DC k pozemku p.č. **2793/1** druh pozemku: ostatní plocha, způsob využití: silnice, způsob ochrany: 0, obec Velký Šenov v **k.ú. Velký Šenov** zapsanému na LV č. 702 u Katastrálního úřadu pro Ústecký kraj, Katastrální pracoviště Rumburk a komunikaci č. III/26518 na tomto pozemku umístěnému ve prospěch **oprávněného: ČEZ Distribuce a.s.**, Teplická 874/8, Děčín 4, PSČ 405 02, IČ: 24729035. Obsahem věcného břemene je povinnost vlastníka strpět na dotčených nemovitostech zřízení a provozování vedení pro akci „**u543-06 Velký Šenov-přeložka VN, NN pro výstavbu haly u p.č. 128/06 (EP-12-4000735)**“, jakož i vstup (vjezd) oprávněného na předmětné nemovitosti za účelem oprav a údržby tohoto vedení, to vše v rozsahu dle geometrického plánu č. **525-251/2008 ze dne 8.1.2009**, který je nedílnou součástí této smlouvy. Věcné břemeno dle této smlouvy bylo zřízeno včetně DPH za jednorázovou úhradu v částce **595,- Kč**. Výše jednorázové úhrady byla stanovena výpočtem v protokolu ze dne 9.10.2007.

B) zmocňuje

ředitele Správy a údržby silnic Ústeckého kraje, příspěvkové organizace, který je statutárním orgánem této příspěvkové organizace, k podepsání smlouvy o zřízení věcného břemene, jejímž předmětem je zřízení věcného břemene dle bodu A) tohoto usnesení.

147.

Usnesení č. 270/105R/2012

Nakládání s majetkem

Rada Ústeckého kraje po projednání

A) souhlasí

se zřízením věcného břemene na základě smlouvy č. VIII/1012/2011/DC k pozemku p.č. **836/1** druh pozemku: ostatní plocha, způsob využití: dráha, způsob ochrany: 0, obec Těchlovice nad Labem v **k.ú. Těchlovice nad Labem** zapsanému na LV č. 25 u Katastrálního úřadu pro Ústecký kraj, Katastrální pracoviště Děčín v ochranném pásmu dráhy-trat' Všetaty - Děčín v km 445,175-445,315 tratě na tomto pozemku umístěnému ve prospěch **oprávněného:**

Ústecký kraj, Velká Hradební 3118/48, Ústí nad Labem, PSČ 400 01, IČ: 70892156 (v zastoupení Správa a údržba silnic Ústeckého kraje, příspěvková organizace). Obsahem věcného břemene je povinnost vlastníka strpět na dotčených nemovitostech zřízení a provozování vedení pro akci „**REKO silnice II/261 Ústí nad Labem - Děčín**“, jakož i vstup (vjezd) oprávněného na předmětné nemovitosti za účelem oprav a údržby tohoto vedení, to vše v rozsahu dle geometrického plánu č. **253-031/2012 ze dne 20.4.2012**, který je nedílnou součástí této smlouvy. Věcné břemeno dle této smlouvy bylo zřízeno včetně DPH za jednorázovou úhradu v částce **11.900,- Kč**. Výše jednorázové úhrady byla stanovena výpočtem v protokolu a byla zaplacená.

B) zmocňuje

ředitele Správy a údržby silnic Ústeckého kraje, příspěvkové organizace, který je statutárním orgánem této příspěvkové organizace, k podepsání smlouvy o zřízení věcného břemene, jejímž předmětem je zřízení věcného břemene dle bodu A) tohoto usnesení.

148.

Usnesení č. 271/105R/2012

Nakládání s majetkem

Rada Ústeckého kraje po projednání

A) souhlasí

se zřízením věcného břemene na základě smlouvy č. IX/1017/2012/DC k pozemku p.č. **2024/1, 2024/2** druh pozemků: ostatní plocha, způsob využití: silnice, způsob ochrany: 0, obec Horní Podluží v k.ú. **Horní Podluží** zapsané na LV č. 231 u Katastrálního úřadu pro Ústecký kraj, Katastrální pracoviště Rumburk a komunikaci č. III/2643 na těchto pozemcích umístěné ve prospěch **oprávněného: [redacted]**. Obsahem věcného břemene je povinnost vlastníka strpět na dotčených nemovitostech zřízení a provozování vedení pro akci „**Odpadní potrubí ze sklepa domu čp. 226 v k.ú. Horní Podluží**“, jakož i vstup (vjezd) oprávněného na předmětné nemovitosti za účelem oprav a údržby tohoto vedení, to vše v rozsahu dle geometrického plánu č. **538-79/2011 ze dne 7.7.2011**, který je nedílnou součástí této smlouvy. Věcné břemeno dle této smlouvy bylo zřízeno včetně DPH za jednorázovou úhradu v částce **3.960,- Kč**. Výše jednorázové úhrady byla stanovena výpočtem v protokolu ze dne 8.12.2011.

B) zmocňuje

ředitele Správy a údržby silnic Ústeckého kraje, příspěvkové organizace, který je statutárním orgánem této příspěvkové organizace, k podepsání smlouvy o zřízení věcného břemene, jejímž předmětem je zřízení věcného břemene dle bodu A) tohoto usnesení.

149.

Usnesení č. 272/105R/2012

Nakládání s majetkem

Rada Ústeckého kraje po projednání

A) souhlasí

se zřízením věcného břemene na základě smlouvy č. IX/3022/2012/LT k pozemku p.č. **1152/1** druh pozemku: ostatní plocha, způsob využití: silnice, způsob ochrany: 0, obec Štětí v k.ú. **Štětí I** zapsanému na LV č. 1552 u Katastrálního úřadu pro Ústecký kraj, Katastrální pracoviště Litoměřice a komunikaci č. III/26121 na tomto pozemku umístěnému ve prospěch **oprávněného: ČEZ Distribuce a.s., Teplická 874/8, Děčín 4, PSČ 405 02, IČ: 24729035**. Obsahem věcného břemene je povinnost vlastníka strpět na dotčených nemovitostech zřízení a provozování vedení pro akci „**(IV-12-4007114), LT, Štětí, Stračenská ulice-kabel NN pro**

23 RD“, jakož i vstup (vjezd) oprávněného na předmětné nemovitosti za účelem oprav a údržby tohoto vedení, to vše v rozsahu dle geometrického plánu č. **1478-23/2012 ze dne 2.2.2012**, který je nedílnou součástí této smlouvy. Věcné břemeno dle této smlouvy bylo zřízeno včetně DPH za jednorázovou úhradu v částce **2.400,- Kč**. Výše jednorázové úhrady byla stanovena výpočtem v protokolu ze dne 15.8.2011.

B) zmocňuje

ředitele Správy a údržby silnic Ústeckého kraje, příspěvkové organizace, který je statutárním orgánem této příspěvkové organizace, k podepsání smlouvy o zřízení věcného břemene, jejímž předmětem je zřízení věcného břemene dle bodu A) tohoto usnesení.

150.

Usnesení č. 273/105R/2012

Nakládání s majetkem

Rada Ústeckého kraje po projednání

A) souhlasí

se zřízením věcného břemene na základě smlouvy č. IX/3025/2012/LT k pozemku p.č. **271/1** druh pozemku: ostatní plocha, způsob využití: silnice, způsob ochrany: 0, obec **Píšťany** v **k.ú. Píšťany** zapsanému na LV č. 140 u Katastrálního úřadu pro Ústecký kraj, Katastrální pracoviště Litoměřice a komunikaci č. III/24714 na tomto pozemku umístěnému ve prospěch **oprávněného: ČEZ Distribuce a.s.**, Teplická 874/8, Děčín 4, PSČ 405 02, IČ: 24729035. Obsahem věcného břemene je povinnost vlastníka strpět na dotčených nemovitostech zřízení a provozování vedení pro akci „**(IV-12-4009343), LT, Píšťany-kabel NN, připojení st.p.č. 22/2**“, jakož i vstup (vjezd) oprávněného na předmětné nemovitosti za účelem oprav a údržby tohoto vedení, to vše v rozsahu dle geometrického plánu č. **252/22/2010 ze dne 10.11.2011**, který je nedílnou součástí této smlouvy. Věcné břemeno dle této smlouvy bylo zřízeno včetně DPH za jednorázovou úhradu v částce **240,- Kč**. Výše jednorázové úhrady byla stanovena výpočtem v protokolu ze dne 4.4.2012.

B) zmocňuje

ředitele Správy a údržby silnic Ústeckého kraje, příspěvkové organizace, který je statutárním orgánem této příspěvkové organizace, k podepsání smlouvy o zřízení věcného břemene, jejímž předmětem je zřízení věcného břemene dle bodu A) tohoto usnesení.

151.

Usnesení č. 274/105R/2012

Nakládání s majetkem

Rada Ústeckého kraje po projednání

A) souhlasí

se zřízením věcného břemene na základě smlouvy č. IX/3029/2012/LT k pozemku p.č. **1267/3** druh pozemku: ostatní plocha, způsob využití: silnice, způsob ochrany: rozsáhlé chráněné území, obec **Litoměřice** v **k.ú. Litoměřice** zapsanému na LV č. 1108 u Katastrálního úřadu pro Ústecký kraj, Katastrální pracoviště Litoměřice a komunikaci č. II/261 a III/2611 na tomto pozemku umístěnému ve prospěch **oprávněného: ČEZ Distribuce a.s.**, Teplická 874/8, Děčín 4, PSČ 405 02, IČ: 24729035. Obsahem věcného břemene je povinnost vlastníka strpět na dotčených nemovitostech zřízení a provozování vedení pro akci „**u414 LT, Litoměřice, Masarykova - VN, NN přeložky (EP-12-4000711/08)**“, jakož i vstup (vjezd) oprávněného na předmětné nemovitosti za účelem oprav a údržby tohoto vedení, to vše v rozsahu dle geometrického plánu č. **3843-258/2011 ze dne 1.12.2011**, který je nedílnou

součástí této smlouvy. Věcné břemeno dle této smlouvy bylo zřízeno bezplatně-v rámci stavby Ústeckého kraje *MOK Na Valech-Masarykova*.

B) zmocňuje

ředitele Správy a údržby silnic Ústeckého kraje, příspěvkové organizace, který je statutárním orgánem této příspěvkové organizace, k podepsání smlouvy o zřízení věcného břemene, jejímž předmětem je zřízení věcného břemene dle bodu A) tohoto usnesení.

152.

Usnesení č. 275/105R/2012

Nakládání s majetkem

Rada Ústeckého kraje po projednání

A) souhlasí

se zřízením věcného břemene na základě smlouvy č. IX/3028/2012/LT k pozemku p.č. **1265/13, 1265/15, 1267/17, 1261/7, 1267/20, 1267/21, 1267/26** druh pozemků: ostatní plocha, způsob využití: silnice, způsob ochrany: rozsáhlé chráněné území, obec Litoměřice v **k.ú. Litoměřice** zapsané na LV č. 1108 u Katastrálního úřadu pro Ústecký kraj, Katastrální pracoviště Litoměřice a komunikaci č. II/261 a III/2611 na těchto pozemcích umístěné ve prospěch **oprávněného: ČEZ Distribuce a.s.,** Teplická 874/8, Děčín 4, PSČ 405 02, IČ: 24729035. Obsahem věcného břemene je povinnost vlastníka strpět na dotčených nemovitostech zřízení a provozování vedení pro akci „**u414 LT, Litoměřice, Masarykova - VN, NN přeložky (EP-12-4000711/06)**“, jakož i vstup (vjezd) oprávněného na předmětné nemovitosti za účelem oprav a údržby tohoto vedení, to vše v rozsahu dle geometrického plánu č. **3843-258/2011 ze dne 1.12.2011**, který je nedílnou součástí této smlouvy. Věcné břemeno dle této smlouvy bylo zřízeno bezplatně-v rámci stavby Ústeckého kraje *MOK Na Valech-Masarykova*.

B) zmocňuje

ředitele Správy a údržby silnic Ústeckého kraje, příspěvkové organizace, který je statutárním orgánem této příspěvkové organizace, k podepsání smlouvy o zřízení věcného břemene, jejímž předmětem je zřízení věcného břemene dle bodu A) tohoto usnesení.

153.

Usnesení č. 276/105R/2012

Nakládání s majetkem

Rada Ústeckého kraje po projednání

A) souhlasí

se zřízením věcného břemene na základě smlouvy č. IX/6017/2012/UL k pozemku p.č. **1068/4, 1068/5** druh pozemků: ostatní plocha, způsob využití: silnice, způsob ochrany: chráněná krajinná oblast, II.-IV. zóna, obec Žalany v **k.ú. Žalany** zapsané na LV č. 397 u Katastrálního úřadu pro Ústecký kraj, Katastrální pracoviště Teplice a komunikaci č. III/25827 na těchto pozemcích umístěné ve prospěch **oprávněného: ČEZ Distribuce a.s.,** Teplická 874/8, Děčín 4, PSČ 405 02, IČ: 24729035. Obsahem věcného břemene je povinnost vlastníka strpět na dotčených nemovitostech zřízení a provozování vedení pro akci „**Žalany, Pražská, [redacted], KNN, p.p.č. 619/2 (IV-12-4009456)**“, jakož i vstup (vjezd) oprávněného na předmětné nemovitosti za účelem oprav a údržby tohoto vedení, to vše v rozsahu dle geometrického plánu č. **454-6/2012 ze dne 13.2.2012**, který je nedílnou součástí této smlouvy. Věcné břemeno dle této smlouvy bylo zřízeno včetně DPH za jednorázovou úhradu v částce **2.880,- Kč**. Výše jednorázové úhrady byla stanovena výpočtem v protokolu ze dne 9.11.2011.

B) zmocňuje

ředitele Správy a údržby silnic Ústeckého kraje, příspěvkové organizace, který je statutárním orgánem této příspěvkové organizace, k podepsání smlouvy o zřízení věcného břemene, jejímž předmětem je zřízení věcného břemene dle bodu A) tohoto usnesení.

154.

Usnesení č. 277/105R/2012

Nakládání s majetkem

Rada Ústeckého kraje po projednání

A) souhlasí

se zřízením věcného břemene na základě smlouvy č. IX/3031/2012/LT k pozemku p.č. **451/1** druh pozemku: ostatní plocha, způsob využití: silnice, způsob ochrany: 0, obec Krabčice v **k.ú. Krabčice u Roudnice nad Labem** zapsanému na LV č. 564 u Katastrálního úřadu pro Ústecký kraj, Katastrální pracoviště Litoměřice a komunikaci č. III/24624 a dále k pozemku p.č. **680/1, 680/8** druh pozemků: ostatní plocha, způsob využití: silnice, způsob ochrany: 0, obec Krabčice v **k.ú. Rovné pod Řípem** zapsané na LV č. 871 u Katastrálního úřadu pro Ústecký kraj, Katastrální pracoviště Litoměřice a komunikaci č. III/24624 na těchto pozemcích umístěné ve prospěch **oprávněného: ČEZ Distribuce a.s., Teplická 874/8, Děčín 4, PSČ 405 02, IČ: 24729035.** Obsahem věcného břemene je povinnost vlastníka strpět na dotčených nemovitostech zřízení a provozování vedení pro akci „**(IE-12-4001981), Rovné u Krabčic, NN kabelizace, kabelový rozvod NN**“, jakož i vstup (vjezd) oprávněného na předmětné nemovitosti za účelem oprav a údržby tohoto vedení, to vše v rozsahu dle geometrického plánu č. **306-293/2010 a 211-293/2010 ze dne 11.2.2011**, které jsou nedílnou součástí této smlouvy. Věcné břemeno dle této smlouvy bylo zřízeno včetně DPH za jednorázovou úhradu v částce **7.200,- Kč.** Výše jednorázové úhrady byla stanovena výpočtem v protokolu ze dne 11.11.2010.

B) zmocňuje

ředitele Správy a údržby silnic Ústeckého kraje, příspěvkové organizace, který je statutárním orgánem této příspěvkové organizace, k podepsání smlouvy o zřízení věcného břemene, jejímž předmětem je zřízení věcného břemene dle bodu A) tohoto usnesení.

155.

Usnesení č. 278/105R/2012

Nakládání s majetkem

Rada Ústeckého kraje po projednání

A) souhlasí

se zřízením věcného břemene na základě smlouvy č. IX/3030/2012/LT k pozemku p.č. **831/1** druh pozemku: ostatní plocha, způsob využití: silnice, způsob ochrany: 0, obec Snědovice v **k.ú. Strachaly** zapsanému na LV č. 124 u Katastrálního úřadu pro Ústecký kraj, Katastrální pracoviště Litoměřice a komunikaci č. III/2693 na tomto pozemku umístěnému ve prospěch **oprávněného: ČEZ Distribuce a.s., Teplická 874/8, Děčín 4, PSČ 405 02, IČ: 24729035.** Obsahem věcného břemene je povinnost vlastníka strpět na dotčených nemovitostech zřízení a provozování vedení pro akci „**LT, Lomy u Strachal-kNN, 2x připojení OM, IV-12-4009009**“, jakož i vstup (vjezd) oprávněného na předmětné nemovitosti za účelem oprav a údržby tohoto vedení, to vše v rozsahu dle geometrického plánu č. **183-31/2012 ze dne 8.2.2012**, který je nedílnou součástí této smlouvy. Věcné břemeno dle této smlouvy bylo zřízeno včetně DPH za jednorázovou úhradu v částce **7.296,- Kč.** Výše jednorázové úhrady byla stanovena výpočtem v protokolu ze dne 8.9.2011.

B) zmocňuje

ředitele Správy a údržby silnic Ústeckého kraje, příspěvkové organizace, který je statutárním orgánem této příspěvkové organizace, k podepsání smlouvy o zřízení věcného břemene, jejímž předmětem je zřízení věcného břemene dle bodu A) tohoto usnesení.

156.

Usnesení č. 279/105R/2012

Nakládání s majetkem

Rada Ústeckého kraje po projednání

A) souhlasí

se zřízením věcného břemene na základě smlouvy č. IX/6018/2012/UL k pozemku p.č. **37/1** druh pozemku: ostatní plocha, způsob využití: silnice, způsob ochrany: rozsáhlé chráněné území, obec Malé Březno v **k.ú. Malé Březno nad Labem** zapsanému na LV č. 210 u Katastrálního úřadu pro Ústecký kraj, Katastrální pracoviště Ústí nad Labem a komunikaci č. II/261 na tomto pozemku umístěnému ve prospěch **oprávněného: ČEZ Distribuce a.s.**, Teplická 874/8, Děčín 4, PSČ 405 02, IČ: 24729035. Obsahem věcného břemene je povinnost vlastníka strpět na dotčených nemovitostech zřízení a provozování vedení pro akci „**UL, Malé Březno 93 - kNN, (IV-12-4008672)**“, jakož i vstup (vjezd) oprávněného na předmětné nemovitosti za účelem oprav a údržby tohoto vedení, to vše v rozsahu dle geometrického plánu č. **368-22/2011 ze dne 12.10.2011**, který je nedílnou součástí této smlouvy. Věcné břemeno dle této smlouvy bylo zřízeno včetně DPH za jednorázovou úhradu v částce **5.040,- Kč**. Výše jednorázové úhrady byla stanovena výpočtem v protokolu ze dne 16.4.2012.

B) zmocňuje

ředitele Správy a údržby silnic Ústeckého kraje, příspěvkové organizace, který je statutárním orgánem této příspěvkové organizace, k podepsání smlouvy o zřízení věcného břemene, jejímž předmětem je zřízení věcného břemene dle bodu A) tohoto usnesení.

157.

Usnesení č. 280/105R/2012

Nakládání s majetkem

Rada Ústeckého kraje po projednání

A) souhlasí

se zřízením věcného břemene na základě smlouvy č. IX/6019/2012/UL k pozemku p.č. **1190/1** druh pozemku: ostatní plocha, způsob využití: silnice, způsob ochrany: rozsáhlé chráněné území, obec Ústí nad Labem v **k.ú. Brná nad Labem** zapsanému na LV č. 992 u Katastrálního úřadu pro Ústecký kraj, Katastrální pracoviště Ústí nad Labem a komunikaci č. II/261 na tomto pozemku umístěnému ve prospěch **oprávněného: ČEZ Distribuce a.s.**, Teplická 874/8, Děčín 4, PSČ 405 02, IČ: 24729035. Obsahem věcného břemene je povinnost vlastníka strpět na dotčených nemovitostech zřízení a provozování vedení pro akci „**UL, Brná, připojení p.p.č. 809/5 (IV-12-4008801)**“, jakož i vstup (vjezd) oprávněného na předmětné nemovitosti za účelem oprav a údržby tohoto vedení, to vše v rozsahu dle geometrického plánu č. **1448-22/2011 ze dne 4.8.2011**, který je nedílnou součástí této smlouvy. Věcné břemeno dle této smlouvy bylo zřízeno včetně DPH za jednorázovou úhradu v částce **2.880,- Kč**. Výše jednorázové úhrady byla stanovena výpočtem v protokolu ze dne 20.4.2012.

B) zmocňuje

ředitele Správy a údržby silnic Ústeckého kraje, příspěvkové organizace, který je statutárním orgánem této příspěvkové organizace, k podepsání smlouvy o zřízení věcného břemene, jejímž předmětem je zřízení věcného břemene dle bodu A) tohoto usnesení.

158.

Usnesení č. 281/105R/2012

Nakládání s majetkem

Rada Ústeckého kraje po projednání

A) *souhlasí*

se zřízením věcného břemene na základě smlouvy č. IX/3027/2012/LT k pozemku p.č. **655/2** druh pozemku: ostatní plocha, způsob využití: silnice, způsob ochrany: 0, obec Hrobce v **k.ú. Hrobce** zapsanému na LV č. 212 u Katastrálního úřadu pro Ústecký kraj, Katastrální pracoviště Litoměřice a komunikaci č. III/24056 na tomto pozemku umístěnému ve prospěch **oprávněného: Správa železniční dopravní cesty, státní organizace**, Dlážděná 1003/7, Praha 1 - Nové Město, PSČ 110 00, IČ: 70994234. Obsahem věcného břemene je povinnost vlastníka strpět na dotčených nemovitostech zřízení a provozování vedení pro akci „**Hrobce-rekonstrukce hřevu výhybek žst. Hrobce, přípojka NN**“, jakož i vstup (vjezd) oprávněného na předmětné nemovitosti za účelem oprav a údržby tohoto vedení, to vše v rozsahu dle geometrického plánu č. **274-13347/2011 ze dne 17.1.2012**, který je nedílnou součástí této smlouvy. Věcné břemeno dle této smlouvy bylo zřízeno včetně DPH za jednorázovou úhradu v částce **640,- Kč**. Výše jednorázové úhrady byla stanovena výpočtem v protokolu.

B) *zmocňuje*

ředitele Správy a údržby silnic Ústeckého kraje, příspěvkové organizace, který je statutárním orgánem této příspěvkové organizace, k podepsání smlouvy o zřízení věcného břemene, jejímž předmětem je zřízení věcného břemene dle bodu A) tohoto usnesení.

159.

Usnesení č. 282/105R/2012

Nakládání s majetkem

Rada Ústeckého kraje po projednání

A) *rozhoduje*

o uzavření Smlouvy o budoucí smlouvě o zřízení budoucího věcného břemene k nemovitosti, a to:

- pozemek: část **p. p. č. 67** o výměře cca 10 m², druh pozemku: zastavěná plocha a nádvoří obec Štětí, **k. ú. Hněvice**, zapsané na LV č. 55 u Katastrálního úřadu pro Ústecký kraj, Katastrální pracoviště Litoměřice pro Zemědělskou vodohospodářskou správu, IČ 00020451.

Budoucí povinný: Povodí Labe, státní podnik, se sídlem Hradec Králové, Víta Nejedlého 951, IČ: 70890005. **Budoucí oprávněný: Ústecký kraj**, se sídlem Ústí nad Labem, Velká Hradební 3118/48, PSČ: 400 02, IČ: 70892156. **Obsahem** je povinnost budoucího vlastníka strpět na předmětném pozemku na části dotčené věcným břemenem umístění cyklistické stezky po celou dobu její fyzické a právní životnosti, dále vstupování (vstup i vjezd) budoucího oprávněného na části předmětných pozemků v rozsahu věcného břemene za účelem provádění nezbytných prací spojených s výstavbou, opravami revizemi a rekonstrukce cyklistické stezky po celou dobu životnosti cyklistické stezky, to **vše za jednorázovou úplatu** za zřízení věcného břemene stanovenou dohodou jako **pětinásobek ročního užítku za 1m² plochy věcného břemene. Roční užitek se sjednává ve výši 7,- Kč pro k. ú. Hněvice + DPH dle geometrického plánu**, který předloží budoucí oprávněný a v němž bude přesně vyznačen rozsah věcného břemene.

B) ukládá

Ing. Jindřichu Šimákovi, vedoucímu odboru majetkového, předložit Smlouvu o budoucí smlouvě o zřízení věcného břemene, o jejímž uzavření bylo rozhodnuto v bodu A) tohoto usnesení, k podpisu Janě Vaňhové, hejtmance Ústeckého kraje.

Termín: 31. 10. 2012

160.

Usnesení č. 283/105R/2012

Nakládání s majetkem

Rada Ústeckého kraje po projednání

A) doporučuje

Zastupitelstvu Ústeckého kraje

zrušit **usnesení Zastupitelstva Ústeckého kraje č. 20/21Z/2011** ze dne 19. 1. 2011

B) ukládá

Ing. René Budjačovi, členu Rady Ústeckého kraje, aby doporučení dle bodu A) tohoto usnesení předložil na zasedání Zastupitelstva Ústeckého kraje k rozhodnutí.

Termín: 27. 6. 2012

161.

Usnesení č. 284/105R/2012

Nakládání s majetkem

Rada Ústeckého kraje po projednání

zrušuje

1. **usnesení Rady Ústeckého kraje č. 130/76R/2011** ze dne 27. 4. 2011

2. **usnesení Rady Ústeckého kraje č. 189/85R/2011** ze dne 21. 9. 2011

162.

Usnesení č. 285/105R/2012

Nakládání s majetkem

Rada Ústeckého kraje po projednání

zrušuje

1. **usnesení Rady Ústeckého kraje č. 127/76R/2011** ze dne 27. 4. 2011

2. **usnesení Rady Ústeckého kraje č. 186/85R/2011** ze dne 21. 9. 2011

163.

Usnesení č. 286/105R/2012

Nakládání s majetkem

Rada Ústeckého kraje po projednání

A) doporučuje

Zastupitelstvu Ústeckého kraje

souhlasit se změnou v části **usnesení Zastupitelstva Ústeckého kraje č. 105/5Z/2009 bod B)** ze dne **22. 4. 2009**, a to takto:

„- pozemek: p.p.č. **994/1** o výměře 115 m², druh pozemku: ostatní plocha, způsob využití: ostatní komunikace (pozemek p.č. 994/1 vznikl oddělením z pozemkové parcely č. 994 o výměře 180 m² geometrickým plánem č. 337,364-141/2008 ze dne 24. 10. 2008)

v obci Obrnice, **k.ú. Obrnice** zapsané na LV č. 1 u Katastrálního úřadu pro Ústecký kraj Katastrální pracoviště Most pro obec Obrnice,

- pozemek: p.p.č. **134/1 díl „d“** o výměře 453 m², druh pozemku: ostatní plocha, způsob využití: ostatní komunikace (geometrickým plánem č. 337, 364-141/2008 ze dne 24. 10. 2008 oddělen z p.p.č. 134/1 o výměře 16305 m² a přisloučen do p.p.č. 821/1 o výměře 5169 m²)
- pozemek: p.p.č. **821/1 díl „a“** o výměře 4480 m², druh pozemku: ostatní plocha, způsob využití: ostatní komunikace (geometrickým plánem č. 337, 364-141/2008 ze dne 24. 10. 2008 oddělen z p.p.č. 821/1 o výměře 9064 m² a nově vzniklá p.p.č. 821/1 má výměru 5169 m²)
- pozemek: p.p.č. **833/2 díl „c“** o výměře 120 m², druh pozemku: ostatní plocha, způsob využití: ostatní komunikace (geometrickým plánem č. 337, 364-141/2008 ze dne 24. 10. 2008 oddělen z p.p.č. 833/2 o výměře 369 m² a přisloučen do p.p.č. 821/1 o výměře 5169 m²)

v obci Obrnice, **k.ú. České Zlatníky** zapsané na LV č. 1 u Katastrálního úřadu pro Ústecký kraj Katastrální pracoviště Most pro obec Obrnice,“

se ruší

a nahrazuje se

„- pozemek: p.p.č. **994/1** o výměře 115 m², druh pozemku: ostatní plocha, způsob využití: ostatní komunikace (pozemek p.p.č. 994/1 vznikl oddělením z pozemkové parcely č. 994 o výměře 180 m² geometrickým plánem č. 337,364-141/2008 ze dne 9. 5. 2012)

v obci Obrnice, **k.ú. Obrnice** zapsané na LV č. 1 u Katastrálního úřadu pro Ústecký kraj Katastrální pracoviště Most pro obec Obrnice,

- pozemek: p.p.č. **821/1 díl „a“** o výměře 4933 m², druh pozemku: ostatní plocha, způsob využití: ostatní komunikace (geometrickým plánem č. 337, 364-141/2008 ze dne 9. 5. 2012 oddělen z p.p.č. 821/1 o výměře 7142 m² a nově vzniklá p.p.č. 821/1 má výměru 5070 m²)
- pozemek: p.p.č. **833/2 díl „c“** o výměře 120 m², druh pozemku: ostatní plocha, způsob využití: ostatní komunikace (geometrickým plánem č. 337, 364-141/2008 ze dne 9. 5. 2012 oddělen z p.p.č. 833/2 o výměře 369 m² a přisloučen do p.p.č. 821/1 o výměře 5070 m²)

v obci Obrnice, **k.ú. České Zlatníky** zapsané na LV č. 1 u Katastrálního úřadu pro Ústecký kraj Katastrální pracoviště Most pro obec Obrnice,“

B) ukládá

Ing. René Budjačovi, členu Rady Ústeckého kraje, aby doporučení dle bodu A) tohoto usnesení předložil na zasedání Zastupitelstva Ústeckého kraje k rozhodnutí.

Termín: 27. 6. 2012

164.

Usnesení č. 287/105R/2012

Nakládání s majetkem

Rada Ústeckého kraje po projednání

rozhoduje

o změně v části usnesení Rady Ústeckého kraje č. 113/87R/2011 ze dne 17. 10. 2011 takto:

1. v bodu A) 1. bude tento text:

„za cenu stanovenou dle aktuálního Výměru Ministerstva financí ČR, kterým se vydává seznam zboží s regulovanými cenami (dle nyní aktuálního výměru činí toto nájemné 9,- Kč/m²/rok, tj. celkově 11.124,- Kč za 1 rok)“

nahrazen novým textem takto

„za cenu 20,- Kč/m²/rok stanovenou dle znaleckých posudků č. 965/65/12 ze dne 30. 3. 2012 a č. 976/76/12 ze dne 30. 4. 2012 znalce [REDAKCE], tj. celkově 24.720,- Kč za 1 rok“

2. v bodu A) 2. bude tento text:

„za cenu stanovenou dle aktuálního Výměru Ministerstva financí ČR, kterým se vydává seznam zboží s regulovanými cenami (dle nyní aktuálního výměru činí toto nájemné 9,- Kč/m²/rok, tj. celkově 11.610,- Kč za 1 rok)“

nahrazen novým textem takto

„za cenu 20,- Kč/m²/rok stanovenou dle znaleckých posudků č. 965/65/12 ze dne 30. 3. 2012, č. 976/76/12 ze dne 30. 4. 2012 a č. 977/77/12 ze dne 30. 4. 2012 znalce [REDAKCE], tj. celkově 25.800,- Kč za 1 rok“

165.

Usnesení č. 288/105R/2012

Nakládání s majetkem

Rada Ústeckého kraje po projednání

A) doporučuje

Zastupitelstvu Ústeckého kraje

1. rozhodnout o uzavření Dodatku č. 1 ke Smlouvě kupní a o zřízení věcného břemene č. 11/SML2513 dle Přílohy č. 39 tohoto usnesení mezi Ústeckým krajem a společností Sempra Vrbičany s.r.o., se sídlem Vrbičany 1, PSČ: 411 21, IČ: 25012827.

2. uložit Ing. René Budjačovi, členu Rady Ústeckého kraje, předložit Dodatek č. 1 ke Smlouvě kupní a o zřízení věcného břemene č. 11/SML2513, o jehož uzavření bylo rozhodnuto v bodu A) 1. tohoto usnesení, k podpisu Janě Vaňhové, hejtmance Ústeckého kraje.

Termín: 31. 7. 2012

B) ukládá

Ing. René Budjačovi, členu Rady Ústeckého kraje, aby doporučení dle bodu A) tohoto usnesení předložil na zasedání Zastupitelstva Ústeckého kraje k rozhodnutí.

Termín: 27. 6. 2012

166.

Usnesení č. 289/105R/2012

Nakládání s majetkem

Rada Ústeckého kraje po projednání

A) rozhoduje

o uzavření Smlouvy o právu k provedení stavby na nemovitost mezi Ústeckým krajem a obcí Čížkovice, se sídlem Jiráskova 143, 411 12 Čížkovice, IČ: 00263486, a to:

- pozemek: **část p.p.č. 10** o výměře cca 6 m², druh pozemku: ostatní plocha, způsob využití: zeleň

obec Čížkovice, **k.ú. Čížkovice**, zapsané na LV č. 364 u Katastrálního úřadu pro Ústecký kraj, Katastrální pracoviště Teplice pro Ústecký kraj pro účely realizace stavby „**Rekonstrukce komunikací vč. technické infrastruktury a vylepšení vzhledu obce**“.

B) ukládá

Ing. Jindřichu Šimákovi, vedoucímu odboru majetkového, předložit Smlouvu o právu k provedení stavby, o jejímž uzavření bylo rozhodnuto v bodu A) tohoto usnesení, k podpisu Janě Vaňhové, hejtmance Ústeckého kraje.

Termín: 30. 9. 2012

167.

Usnesení č. 290/105R/2012

Nakládání s majetkem

Rada Ústeckého kraje po projednání

s o u h l a s í

se změnou v části usnesení Rady Ústeckého kraje č. 192/103R/2012 ze dne 9. 5. 2012, a to takto:

vyjímá se text z odst.1 a odst. 2:

- objekt: bez čp/če, způsob využití: garáž, na parcele p. č. 780/10.

168.

Usnesení č. 291/105R/2012

Nakládání s majetkem

Rada Ústeckého kraje po projednání

s o u h l a s í

se změnou v části usnesení Rady Ústeckého kraje č. 158/103R/2012 ze dne 9. 5. 2012, a to tak, že text:

o uzavření smlouvy o výpůjčce nemovitostí (pozemků) mezi Teplárnou Trmice, a. s., se sídlem Edisonova 453, Trmice, PSČ 400 04, IČ: 28707052 a Ústeckým krajem, a to:

se vyjímá a nahrazuje textem:

o uzavření smlouvy o výpůjčce nemovitostí (pozemků) dle Přílohy č. 40 tohoto usnesení mezi Teplárnou Trmice a. s., se sídlem Edisonova 453, Trmice, PSČ 400 04, IČ: 28707052 a Ústeckým krajem, a to:

169.

Usnesení č. 292/105R/2012

Nakládání s majetkem

Rada Ústeckého kraje po projednání

s o u h l a s í

se změnou v části usnesení Rady Ústeckého kraje č. 157/103R/2012 ze dne 9. 5. 2012, a to tak, že text:

o uzavření smlouvy o výpůjčce nemovitosti (pozemku) mezi Advanced World Transport, a. s., se sídlem Hornopolní 3314/38, Ostrava, PSČ 702 62, IČ: 47675977 a Ústeckým krajem, a to:

se vyjímá a nahrazuje textem:

o uzavření smlouvy o výpůjčce nemovitosti (pozemku) dle Přílohy č. 41 tohoto usnesení mezi Advanced World Transport, a. s., se sídlem Hornopolní 3314/38, Ostrava, PSČ 702 62, IČ: 47675977 a Ústeckým krajem, a to:

170.

Usnesení č. 293/105R/2012

Nakládání s majetkem

Rada Ústeckého kraje po projednání

A) *doporučuje*

Zastupitelstvu Ústeckého kraje

1. rozhodnout o uzavření dodatku č. 1 ke **Kupní smlouvě č. 12/SML0095 ze dne 31. 1. 2012** mezi Ústeckým krajem a [REDAKCE] a to dle **přílohy č. 42** tohoto usnesení.

2. uložit Ing. René Budjačovi, členu Rady Ústeckého kraje, předložit dodatek č. 1 k podpisu Janě Vaňhové, hejtmance Ústeckého kraje.

Termín: 30. 11. 2012

B) *ukládá*

Ing. René Budjačovi, členu Rady Ústeckého kraje, aby doporučení dle bodu A) tohoto usnesení předložil na zasedání Zastupitelstva Ústeckého kraje k rozhodnutí.

Termín: 27. 6. 2012

171.

Usnesení č. 294/105R/2012

Nakládání s majetkem

Rada Ústeckého kraje po projednání

A) *rozhoduje*

o uzavření smlouvy o provedení stavby (č. smlouvy **VIII/6003/2012/UL**) mezi Ústeckým krajem v zastoupení Správa a údržba silnic Ústeckého kraje, příspěvková organizace a společností **OZ Trmice, a.s.**, se sídlem: Vinohradská 2279/164, Praha 3 - Vinohrady, PSČ: 130 00, IČ: 27871258, pro stavbou dotčené nemovitosti, a to:

- pozemek: p.č. **1754/19**, k.ú. Trmice, druh pozemku: ostatní plocha, způsob využití: dálnice,

zapsaný na LV 614 u Katastrálního úřadu pro Ústecký kraj, Katastrální pracoviště Ústí nad Labem

- pozemek: p.č. **1761/3**, k.ú. Trmice, druh pozemku: ostatní plocha, způsob využití: dálnice,
- pozemek: p.č. **1761/4**, k.ú. Trmice, druh pozemku: ostatní plocha, způsob využití: neplodná plocha,

zapsaný na LV 216 u Katastrálního úřadu pro Ústecký kraj, Katastrální pracoviště Ústí nad Labem

pro účely realizace stavby **Sjezd k OC Europe v k.ú. Trmice**. Stavbou bude dotčena silnice **II/253**.

B) *zmocňuje*

ředitele Správy a údržby silnic Ústeckého kraje, příspěvkové organizace, který je statutárním orgánem této příspěvkové organizace, k podepsání smlouvy o provedení stavby dle bodu A) tohoto usnesení.

Termín: do 13. 8. 2012

172.

Usnesení č. 295/105R/2012

Nakládání s majetkem

Rada Ústeckého kraje po projednání

A) *rozhoduje*

o uzavření smlouvy o provedení stavby (č. smlouvy **VIII/1012/2012/DC**) mezi Ústeckým krajem v zastoupení Správa a údržba silnic Ústeckého kraje, příspěvková organizace a společností **A+R, s.r.o.**, se sídlem: Počernická 257, Radonice, PSČ: 250 73, IČ: 26746000, pro stavbou dotčené nemovitosti, a to:

- pozemek p.č. **199/3**, k.ú. Šluknov, druh pozemku: ostatní plocha, způsob využití: ostatní komunikace

zapsaný na LV 39 u Katastrálního úřadu pro Ústecký kraj, Katastrální pracoviště Rumburk

pro účely realizace stavby **Prodejna potravin a řeznictví k.ú. Šluknov – provedení stavebního objektu SO.01 Komunikace a zpevněné plochy včetně odvodnění silnice II/266**. Stavbou bude dotčena silnice **II/266**.

B) *zmocňuje*

ředitele Správy a údržby silnic Ústeckého kraje, příspěvkové organizace, který je statutárním orgánem této příspěvkové organizace, k podepsání smlouvy o provedení stavby dle bodu A) tohoto usnesení.

Termín: do 13. 8. 2012

173.

Usnesení č. 296/105R/2012

Nakládání s majetkem

Rada Ústeckého kraje po projednání

A) *rozhoduje*

o uzavření smlouvy o provedení stavby (č. smlouvy **VIII/2006/2012/CV**) mezi Ústeckým krajem v zastoupení Správa a údržba silnic Ústeckého kraje, příspěvková organizace a **Městem Litvínov**, se sídlem: náměstí Míru 11, Litvínov, PSČ: 436 91, IČ: 00266027, pro stavbou dotčené nemovitosti, a to:

- pozemek p.č. **2476/1**, k.ú. Horní Litvínov, druh pozemku: ostatní plocha, způsob využití: ostatní komunikace, zapsaný na LV 1 u Katastrálního úřadu pro Ústecký kraj, Katastrální pracoviště Most
- pozemek p.č. **2556/1**, k.ú. Horní Litvínov, druh pozemku: ostatní plocha, způsob využití: silnice, zapsaný na LV 1 u Katastrálního úřadu pro Ústecký kraj, Katastrální pracoviště Most

pro účely realizace stavby **Stavební úpravy západního chodníku, ul. Smetanova – Litvínov, parkovací místa, výsadba zeleně**. Stavbou bude dotčena silnice **III/2564**.

B) *zmocňuje*

ředitele Správy a údržby silnic Ústeckého kraje, příspěvkové organizace, který je statutárním orgánem této příspěvkové organizace, k podepsání smlouvy o provedení stavby dle bodu A) tohoto usnesení.

Termín: do 13. 8. 2012

174.

Usnesení č. 297/105R/2012

Nakládání s majetkem

Rada Ústeckého kraje po projednání

A) *rozhoduje*

o uzavření smlouvy o provedení stavby (č. smlouvy **VIII/2007/2012/CV**) mezi Ústeckým krajem v zastoupení Správa a údržba silnic Ústeckého kraje, příspěvková organizace a

Městem Kadaň, se sídlem: Mírové náměstí 1, Kadaň, PSČ: 432 01, IČ: 00261912, pro stavbou dotčené nemovitosti, a to:

- pozemek p.č. **1622/1**, k.ú. Kadaň, druh pozemku: ostatní plocha, způsob využití: silnice, zapsaný na LV 6939 u Katastrálního úřadu pro Ústecký kraj, Katastrální pracoviště Chomutov

pro účely realizace stavby **Kadaň – koordinace pěších a cyklistických tras v okolí křižovatky ulic Na Průtahu a Husova**. Stavbou bude dotčena silnice II/224.

B) ukládá

řediteli Správy a údržby silnic Ústeckého kraje, příspěvkové organizace, který je statutárním orgánem této příspěvkové organizace, zabezpečit veškeré úkony k podepsání smlouvy o provedení stavby na pozemcích dle bodu A) tohoto usnesení.

Termín: 13. 8. 2012

175.

Usnesení č. 298/105R/2012

Nakládání s majetkem

Rada Ústeckého kraje po projednání

A) rozhoduje

o uzavření **Rámcové pojistné smlouvy č. 490001421 na pojištění odpovědnosti za škodu při výkonu veřejné služby jednotlivých příspěvkových organizací zřizovaných Ústeckým krajem** mezi Ústeckým krajem a **Allianz pojišťovnou, a.s.** se sídlem: Ke Štvanici 656/3, 186 00 Praha 8, IČ: 47115971, a to s účinností od 1. 7. 2012 do 1. 7. 2013, dle přílohy předloženého materiálu.

B) ukládá

Ing. Jindřichu Šimákovi, vedoucímu odboru majetkového, předložit Rámcovou pojistnou smlouvu č. 490001421 na pojištění odpovědnosti za škodu při výkonu veřejné služby jednotlivých příspěvkových organizací zřizovaných Ústeckým krajem, o jejímž uzavření bylo rozhodnuto v bodu A) tohoto usnesení, k podpisu Janě Vaňhové, hejtmance Ústeckého kraje.

Termín: 30. 6. 2012

176.

Usnesení č. 299/105R/2012

Nakládání s majetkem

Rada Ústeckého kraje po projednání

doporučuje

Zastupitelstvu Ústeckého kraje

vzít na vědomí zprávu o hospodaření Krajské majetkové, příspěvkové organizace, střediska statek Kadaň za rok 2011.

Usnesení č. 300/105R/2012

Krajská majetková, p.o. - mimořádná odměna

Rada Ústeckého kraje po projednání

A) stanoví

dle ust. § 59 odst. 1 písm. i) zákona č. 129/2000 Sb., o krajích (krajské zřízení), ve znění pozdějších předpisů, v souladu s ustanovením § 134 zákona č. 262/2006 Sb., zákoník práce, ve znění pozdějších předpisů odměnu **Ing. Miluši Srbkové**, ředitelce Krajské majetkové,

Ústí nad Labem, Na Schodech 1535/4, příspěvkové organizace za úspěšné plnění pracovních úkolů dle přílohy předloženého materiálu.

B) ukládá

Ing. Jindřichu Šimákovi, vedoucímu odboru majetkového, zabezpečit veškeré potřebné úkony k realizaci části A) tohoto usnesení dle předloženého materiálu.

Termín: 31. 7. 2012

Usnesení č. 301/105R/2012

SPZ Triangle – zřízení organizace „Strategická průmyslová zóna Triangle, příspěvková organizace

Rada Ústeckého kraje po projednání

A) doporučuje

Zastupitelstvu Ústeckého kraje

za podmínky, že ze strany Ministerstva průmyslu a obchodu ČR, jako správce programu uvedeného v Rozhodnutí o poskytnutí dotace z prostředků státního rozpočtu a zvláštního účtu Ministerstva financí ČR – změna č. 4, evidenční číslo ISPROFIN 222232 0014, bude vydán souhlas se zřízením příspěvkové organizace, která by zajišťovala veškeré činnosti spojené s provozem a rozvojem SPZ Triangle,

1. zřídit

dle ustanovení § 35 odst. 2 písm. j) zákona č. 129/2000 Sb., o krajích (krajské zřízení), ve znění pozdějších předpisů, a § 27 odst. 1 zákona č. 250/2000 Sb., o rozpočtových pravidlech územních rozpočtů, ve znění pozdějších předpisů, příspěvkovou organizaci Ústeckého kraje:

Název: „SPZ Triangle, příspěvková organizace“

Sídlo: Stroupežnického 1326/16, 400 02 Ústí nad Labem

s účinností od 1.8.2012 a k tomu schválit zřizovací listinu č. 249/2012 dle přílohy č. 43 tohoto usnesení,

2. souhlasit

s tím, že změny zřizovací listiny schválené dle bodu 1 tohoto usnesení budou prováděny Radou Ústeckého kraje dle § 59 odst. 1 písm. i) zákona č. 129/2000 Sb., o krajích (krajské zřízení), ve znění pozdějších předpisů, za podmínky, že bude dodržen účel založení příspěvkové organizace,

3. uložit

a) Ing. Milanu Zemaníkovi, řediteli krajského úřadu, zajistit veškeré náležitosti spojené se založením příspěvkové organizace SPZ Triangle, příspěvková organizace, a to včetně zápisu do obchodního rejstříku,

Termín: 31.7.2012

b) Ing. Milanu Zemaníkovi, řediteli krajského úřadu, zajistit předání majetku potřebného k činnosti příspěvkové organizace SPZ Triangle, příspěvková organizace,

Termín: 31.12.2012

c) Radě Ústeckého kraje jmenovat ředitele příspěvkové organizace SPZ Triangle, příspěvková organizace,

Termín: 1.8.2012

B) rozhoduje

o změně zřizovací listiny:

č.j. 213/2002, ze dne 1.10.1991, ve znění změn a dodatků, příspěvkové organizace:

název: Krajská majetková, příspěvková organizace

sídlo: Na Schodech 1535/4, 400 01 Ústí nad Labem, IČ: 00829048

dodatkem č. 44 ke zřizovací listině dle přílohy č. 44 tohoto usnesení,

C) ukládá

Mgr. Arno Fišerovi, náměstkovi hejtmanky Ústeckého kraje, předložit doporučení dle bodu A) tohoto usnesení Zastupitelstvu Ústeckého kraje k projednání.

Termín: 27.6.2012

Usnesení č. 302/105R/2012

Poptávka na audit vybraných projektů ROP – informace

Rada Ústeckého kraje po projednání

A) bere na vědomí

informaci Ing. Milana Zemaníka, ředitele krajského úřadu, o plnění usnesení č. 11/102R/2012 a č. 256/103R/2012

B) ruší

úkol, uložený řediteli krajského úřadu usnesením č. 11/102R/2012

C) ukládá

Ing. Milanu Zemaníkovi, řediteli krajského úřadu, předložit Radě Ústeckého kraje návrh na rozšíření kontrolní činnosti projektů, realizovaných se zapojením finančních prostředků Evropské unie

Termín: 8.8.2012

Usnesení č. 303/105R/2012

Vyhodnocení zadávacího řízení veřejné zakázky na stavební práce s názvem „Zřízení klimatizačního zařízení na budově A KUUK“ formou otevřeného řízení a zahájení nového zadávacího řízení veřejné zakázky na stavební práce s názvem „Zřízení klimatizačního zařízení na budově A KUUK“ formou otevřeného řízení

Rada Ústeckého kraje po projednání

A) bere na vědomí

1. Protokol o otevírání obálek s nabídkami na plnění veřejné zakázky na stavební práce s názvem „Zřízení klimatizačního zařízení na budově A KUUK“
2. Protokol o posouzení kvalifikace č. 1 na plnění veřejné zakázky na stavební práce s názvem „Zřízení klimatizačního zařízení na budově A KUUK“
3. Protokol o posouzení kvalifikace č. 2 na plnění veřejné zakázky na stavební práce s názvem „Zřízení klimatizačního zařízení na budově A KUUK“
4. Zprávu o posouzení a hodnocení nabídek na plnění veřejné zakázky na stavební práce s názvem „Zřízení klimatizačního zařízení na budově A KUUK“
5. Odůvodnění veřejné zakázky na stavební práce s názvem „Zřízení klimatizačního zařízení na budově A KUUK“
6. Zadávací dokumentaci k veřejné zakázce na stavební práce s názvem „Zřízení klimatizačního zařízení na budově A KUUK“

B) rozhodla

1. Podle ustanovení § 60 odst. 1 zákona č. 137/2006 Sb., o veřejných zakázkách, v platném znění (dále jen „zákon“), vyloučit ze zadávacího řízení tyto uchazeče, kteří nesplnili kvalifikaci v požadovaném rozsahu, i přes výzvu k doložení kvalifikace dle § 59 odst. 4 zákona, a to:
 - **BH a B s.r.o., Masarykova 625/330, 400 01 Ústí nad Labem, IČO: 25023985**, když:
 - nedoložil požadované minimální obraty v instalaci klima. jednotek za roky 2010 a 2011
 - nedoložil výpis z obchodního rejstříku subdodavatele Klimax Teplice s.r.o. a jeho čestné prohlášení dle § 53 odst. 1 písm. j) zákona
 - **KLIMAX TEPLICE, s.r.o., Teplická 45, 417 23 Košťany, IČO: 25409174**, když:
 - nesplnil základní kvalifikační předpoklady dle § 53 odst. 1 písm. a) a b) zákona, když nedoložil výpis z Rejstříku trestů právnické osoby
 - doložil špatné znění čestného prohlášení dle § 53 odst. 1 písm. c) zákona
 - nedoložil smlouvu o subdodávce se subdodavatelem UniWel STAVBY spol. s r.o., jehož prostřednictvím prokazoval kvalifikaci
 - **NCI. CZ ENGINEERING s.r.o., Gorkého 1613, 436 01 Litvínov, IČO: 28683218**, když:
 - doložil špatné znění čestného prohlášení dle § 53 odst. 1 písm. c) zákona
 - nedoložil výpis z obchodního rejstříku subdodavatele V-KLIMA s.r.o., jehož prostřednictvím prokazoval kvalifikaci
 - **AirPlus, spol. s r.o., Modlany 22, 417 13 Modlany, IČO: 25441931**, když:
 - neprokázali splnění základních kvalifikačních předpokladů dle § 53 odst. 1 písm. l) zákona
 - **CZECHKLIMA s.r.o., Nábřeží 13, 373 82 Boršov nad Vltavou, IČO: 28077458**, když:
 - předložili výpis z rejstříku trestů právnické osoby vyhotovený po termínu pro podání nabídek, takže neprokázali splnění kvalifikace k posledními dni lhůty pro podání nabídek
 - **EZAMO s.r.o., V Brízách 3292, 434 01 Most, IČO: 25427229**, když:
 - neprokázali základní kvalifikační předpoklady dle § 53 odst. 1 písm. l) zákona
 - **EKO-SERVIS Martin Duchek, Haškova 3783, 430 01 Chomutov, IČO: 12070238**, když:
 - ani přes výzvu k doplnění kvalifikace neobjasnili v jakém poměru je Ing. Karel Hanousek (zaměstnanec nebo subdodavatel), jehož autorizaci předložili k prokázání kvalifikace
2. Podle ustanovení § 76 odst. 6 zákona vyloučit ze zadávacího řízení uchazeče **TEMEX, spol. s r.o., Erbenova 293/19, 703 00 Ostrava, IČO: 42767873**, který ve své nabídce nabídl na krycím listu jinou záruční dobu než ve Smlouvě o dílo, přičemž záruční doba byla jedním z dílčích hodnotících kritérií, takže jeho nabídku nebylo možné hodnotit.
3. Podle ustanovení § 84 odst. 3 písm. b) zákona o zrušení zadávacího řízení, protože byly všechny nabídky kromě jedné vyřazeny.
4. O odeslání formuláře Oznámení předběžných informací o záměru zahájit nové zadávací řízení veřejné zakázky na stavební práce s názvem „Zřízení klimatizačního zařízení na budově A KUUK“ formou otevřeného řízení s odůvodněním účelnosti veřejné zakázky podle ustanovení § 86 odst. 1 a 2 zákona ke zveřejnění ve Věstníku veřejných zakázek.
5. O zahájení nového zadávacího řízení veřejné zakázky na stavební práce s názvem „Zřízení klimatizačního zařízení na budově A KUUK“ formou otevřeného řízení podle § 21 odst. 1 písm. a) zákona a podle ustanovení § 27 zákona. Zadávací řízení bude v souladu s § 86 odst. 1 zákona zahájeno nejdříve 1 měsíc od odeslání formuláře předběžného oznámení.

6. O způsobu hodnocení nabídek na plnění této veřejné zakázky podle základního hodnotícího kritéria ekonomické výhodnosti nabídky s těmito dílčími kritérii a váhami:
- Celková nabídková cena bez DPH- váha 90 %
 - Poskytované záruky v měsících, nejméně 24 měsíců a nejvýše však 60 měsíců- váha 10 %
7. O předpokladech pro hodnocení kvalifikace uchazečů:
- základní kvalifikační předpoklady
 - dle § 53 odst. 1 písm. a) až k) zákona uchazeč prokáže čestným prohlášením;
 - profesní kvalifikační předpoklady
 - dle § 54 písmene a) zákona s tím, že uchazeč doloží výpis z obchodního rejstříku či jiné evidence, má-li v ní být zapsán podle zvláštních předpisů,
 - dle § 54 písmene b) zákona s tím, že uchazeč doloží doklad o oprávnění k podnikání podle zvláštních právních předpisů v rozsahu odpovídajícím předmětu veřejné zakázky, zejména doklad prokazující příslušné živnostenské oprávnění či licenci.
 - dle § 54 písmene d) zákona s tím, že uchazeč předloží doklad osvědčující odbornou způsobilost uchazeče nebo osoby, jejímž prostřednictvím odbornou způsobilost zabezpečuje, je-li pro plnění veřejné zakázky nezbytná podle zvláštních právních předpisů
 - ekonomické a finanční kvalifikační předpoklady
 - dle § 50 odst. 1 písm. c) zákona uchazeč prokáže čestným prohlášením o své ekonomické a finanční způsobilosti splnit tuto veřejnou zakázku;
 - technické kvalifikační předpoklady
 - dle § 56 odst. 3 písmene a) zákona s tím, že uchazeč doloží seznam nejméně 3 stavebních prací provedených uchazečem za posledních 5 let v obdobné zakázce a osvědčení objednatelů o řádném plnění nejméně 3 nejvýznamnějších z těchto stavebních prací z toho 2 v min. hodnotě 2 mil. Kč bez DPH a 1 v min. hodnotě 5 mil. Kč bez DPH; tato osvědčení musí zahrnovat cenu, dobu a místo provádění stavebních prací a musí obsahovat údaj o tom, zda byly tyto stavební práce provedeny řádně a odborně
 - dle § 56 odst. 3 písmeno c) zákona s tím, že zájemce doloží osvědčení o vzdělání a odborné kvalifikaci osob (dle ustanovení § 158 odst. 1 a § 160 odst. 1 zákona č. 183/2006 Sb., stavební zákon, v platném znění) odpovědných za vedení realizace příslušných stavebních prací, a to doložením osvědčení autorizovaného technika nebo inženýra nebo stavitele v oboru: pozemní stavby nebo technologická zařízení staveb nebo technika prostředí staveb, vydaného ČKAIT podle zákona č. 360/1992 Sb., v platném znění.
8. O pověření hodnotící komise posouzením kvalifikace dle § 59 odst. 2 zákona.

C) *schvaluje*

1. odůvodnění nové veřejné zakázky dle § 156 zákona v podrobnostech dle prováděcího právního předpisu dle přílohy tohoto materiálu a jeho zveřejnění na profilu zadavatele do 3 dnů;
2. zadávací dokumentaci nové zakázky dle přílohy tohoto materiálu a zveřejnění její textové části na profilu zadavatele od zveřejnění formuláře Oznámení o zakázce ve Věstníku veřejných zakázek minimálně do konce lhůty pro podání nabídek;

D) *jmenuje*

1. členy komise pro otevírání obálek podle § 71 odst. 3 zákona ve složení:
 1. Ing. František Končel, vedoucí odd. veřejných zakázek
 2. Bc. Stanislav Krampera, vedoucí odd. hospodářské správy
 3. Jiří Korbel, odd. veřejných zakázeknáhradníky členů komise pro otevírání obálek s nabídkami ve složení:

1. Věra Hejnová, odd. veřejných zakázek
2. Jan Horáček, odd. hospodářské správy
3. Bc. Jana Chmelíková, odd. veřejných zakázek
2. členy hodnotící komise podle § 74 zákona ve složení:
 1. Ing. Pikal, vedoucí odboru kancelář ředitele
 2. Ing. Jiří Smrčka, vedoucí investičního odboru
 3. Ing. František Končel, vedoucí odd. veřejných zakázek
 4. Bc. Stanislav Krampera, vedoucí odd. hospodářské správy
 5. Jiří Korbel, oddělení veřejných zakázek odboru INV
 náhradníky členů hodnotící komise ve složení:
 1. Ing. Milan Zemaník, ředitel Krajského úřadu Ústeckého kraje
 2. Ing. Zdeněk Teufl, vedoucí odd. investic a údržby majetku kraje
 3. Věra Hejnová, odd. veřejných zakázek
 4. Jan Horáček, odd. hospodářské správy
 5. Bc. Jana Chmelíková, odd. veřejných zakázek odboru INV

E) ukládá

1. Janě Vaňhové, hejtmance Ústeckého kraje, podepsat Zadávací dokumentaci nové veřejné zakázky, uvedenou v příloze tohoto materiálu.
Termín: 13. 7. 2012
2. Ing. Jaroslavu Pikalovi, vedoucímu odboru kancelář ředitele zabezpečit všechny potřebné úkony zrušení veřejné zakázky.
Termín: 30. 6. 2012
3. Ing. Jaroslavu Pikalovi, vedoucímu odboru kancelář ředitele, zabezpečit nezbytné úkony nové podlimitní veřejné zakázky na stavební práce zadávané v otevřeném řízení, předložit výsledek vyhodnocení veřejné zakázky a doporučit přidělení veřejné zakázky uchazeči, jehož nabídka bude vyhodnocena podle základního hodnotícího kritéria ekonomické výhodnosti nabídky jako nejvýhodnější.
Termín: 31. 10. 2012

F) svěřuje

v souladu s ustanovením § 59 odst. 4 zákona č. 129/2000 Sb. o krajích (krajské zřízení) hejtmance Ústeckého kraje rozhodování o námitkách podaných v průběhu zadávacího řízení a o vyjádření k podnětům nebo návrhům na zahájení řízení o přezkoumání úkonů zadavatele v tomto zadávacím řízení Úřadem pro ochranu hospodářské soutěže.

G) zmocňuje

dle § 3 vyhlášky č. 9/2011 Sb., kterou se stanoví podrobnější podmínky týkající se elektronických nástrojů a úkonů učiněných elektronicky při zadávání veřejných zakázek a podrobnosti týkající se certifikátu shody, Ing. Jaroslava Pikala, vedoucího odboru kancelář ředitele, jako gestora a pracovníky oddělení veřejných zakázek odboru investičního jako administrátory této veřejné zakázky jako osoby, které jsou za zadavatele oprávněné činit v tomto novém zadávacím řízení elektronické úkony, zejména poskytovat zadávací dokumentaci, dodatečné informace k zadávacím podmínkám a zveřejňovat údaje o této veřejné zakázce na profilu zadavatele a ve Věstníku veřejných zakázek.

Usnesení č. 304/105R/2012

Příprava 30. zasedání Zastupitelstva Ústeckého kraje ve III. volebním období

Rada Ústeckého kraje po projednání

schvaluje

upravený návrh programu 30. Zastupitelstva Ústeckého kraje ve III. volebním období dne 27. 6. 2012.

Seznam příloh:

- Příloha č. 1 k usnesení č. 8/105R/2012** – Prováděcí smlouvy uzavíraná mezi Ústeckým krajem a MD Vision, s.r.o.
- Příloha č. 2 k usnesení č. 10/105R/2012** – Návrh na změnu účelovosti vkladů Ústeckého kraje do Terezín-město změny, zájmové sdružení právnických osob
- Příloha č. 3 k usnesení č. 10/105R/2012** – Přehled využití prostředků z vkladů a příspěvku Ústeckého kraje do Terezín-město změny, zájmové sdružení právnických osob
- Příloha č. 4 k usnesení č. 16/105R/2012** – Přehled kladných výsledků hospodaření příspěvkových organizací za rok 2011
- Příloha č. 5 k usnesení č. 16/105R/2012** – Přehled záporných výsledků hospodaření příspěvkových organizací za rok 2011
- Příloha č. 6 k usnesení č. 17/105R/2012** – Rozpočtová pravidla Ústeckého kraje
- Příloha č. 7 k usnesení č. 17/105R/2012** – Postup sestavení návrhu rozpočtu Ústeckého kraje na rok 2013
- Příloha č. 8 k usnesení č. 17/105R/2012** – Harmonogram zpracování návrhu rozpočtu na rok 2013
- Příloha č. 9 k usnesení č. 21/105R/2012** – Výroční zpráva společnosti Krajská zdravotní, a.s. za rok 2011
- Příloha č. 10 k usnesení č. 21/105R/2012** – Zpráva auditora o ověření výroční zprávy 2011
- Příloha č. 11 k usnesení č. 21/105R/2012** – Smlouva o umístění veřejné telekomunikační sítě
- Příloha č. 12 k usnesení č. 22/105R/2012** – Finanční spoluúčast Ústeckého kraje na zajištění lékařské pohotovostní služby v Ústeckém kraji v období od 1. 7. do 31. 12. 2012 4
- Příloha č. 13 k usnesení č. 27/105R/2012** – Dodatek č. 24 ke zřizovací listině č. j. 239/2002
- Příloha č. 14 k usnesení č. 27/105R/2012** – Dodatek č. 12 ke zřizovací listině č. j. 247/2008
- Příloha č. 15 k usnesení č. 27/105R/2012** – Dodatek č. 22 ke zřizovací listině č. j. 246/2003
- Příloha č. 16 k usnesení č. 33/105R/2012** – Návrh odstoupení od smlouvy
- Příloha č. 17 k usnesení č. 35/105R/2012** – Dodatek č. 1 k mandátní smlouvě ze dne 24.1.2012
- Příloha č. 18 k usnesení č. 35/105R/2012** – Dodatek č. 1 ke smlouvě o dílo ze dne 22.12.2011
- Příloha č. 19 k usnesení č. 47/105R/2012** – Navrhovaná změna PRVKÚK

- Příloha č. 20 k usnesení č. 48/105R/2012** – Podmínky výběrového řízení
- Příloha č. 21 k usnesení č. 63/105R/2012** – Dotační program Podpora sociálních služeb a aktivit zaměřených na podporu rodiny 2013
- Příloha č. 22 k usnesení č. 64/105R/2012** – Návrh podlicenční smlouvy
- Příloha č. 23 k usnesení č. 108/105R/2012** – Dodatek ke smlouvě o závazku veřejné služby s dopravcem Dopravní podnik měst Chomutova a Jirkova a.s. – oblast Chomutovsko
- Příloha č. 24 k usnesení č. 108/105R/2012** – Dodatek ke smlouvě o závazku veřejné služby s dopravcem Dopravní podnik měst Chomutova a Jirkova a.s. – oblast Kadaň-Žatec
- Příloha č. 25 k usnesení č. 108/105R/2012** – Dodatek ke smlouvě o závazku veřejné služby s dopravcem DOPRAVNÍ PODNIK měst Mostu a Litvínova, a.s. – oblast Mostecká pánev
- Příloha č. 26 k usnesení č. 119/105R/2012** – Dohoda o převodu práv a povinností stavebníka, uzavíraná s městem Chabařovice
- Příloha č. 27 k usnesení č. 119/105R/2012** – Dohoda o převodu práv a povinností stavebníka, uzavíraná s městem Trmice
- Příloha č. 28 k usnesení č. 119/105R/2012** – Dohoda o převodu práv a povinností stavebníka, uzavíraná se Statutárním městem Ústí nad Labem
- Příloha č. 29 k usnesení č. 143/105R/2012** – Smlouva o bezúplatném převodu nemovitosti č. ULN/41/2012 (ÚZSVM)
- Příloha č. 30 k usnesení č. 144/105R/2012** – Smlouva o bezúplatném převodu nemovitosti č. 1925/2012 (ÚZSVM)
- Příloha č. 31 k usnesení č. 145/105R/2012** – Smlouva o bezúplatném převodu nemovitosti č. 2348/2012
- Příloha č. 32 k usnesení č. 169/105R/2012** – Nájemní smlouva (Palivový kombinát)
- Příloha č. 33 k usnesení č. 173/105R/2012** – Dodatek č. 1 k nájemní smlouvě [REDAKCE]
- Příloha č. 34 k usnesení č. 174/105R/2012** – Dodatek č. 1 k nájemní smlouvě [REDAKCE]
- Příloha č. 35 k usnesení č. 175/105R/2012** – Dodatek č. 2 k nájemní smlouvě [REDAKCE]
- Příloha č. 36 k usnesení č. 176/105R/2012** – Dodatek č. 2 k nájemní smlouvě [REDAKCE]
- Příloha č. 37 k usnesení č. 177/105R/2012** – Smlouva o výpůjčce (POHONA)
- Příloha č. 38 k usnesení č. 178/105R/2012** – Smlouva o výpůjčce [REDAKCE]
- Příloha č. 39 k usnesení č. 288/105R/2012** – Dodatek ke kupní smlouvě (Sempra)

- Příloha č. 40 k usnesení č. 291/105R/2012** – Smlouva o výpůjčce (Teplárna Trmice)
- Příloha č. 41 k usnesení č. 292/105R/2012** – Smlouva o výpůjčce (AWT)
- Příloha č. 42 k usnesení č. 293/105R/2012** – Dodatek ke kupní smlouvě [REDACTED]
- Příloha č. 43 k usnesení č. 301/105R/2012** – Návrh Zřizovací listiny příspěvkové organizace Ústeckého kraje „SPZ Triangle, příspěvková organizace“
- Příloha č. 44 k usnesení č. 301/105R/2012** – Dodatek č. 44 ke zřizovací listině příspěvkové organizace Ústeckého kraje Krajská majetková, příspěvková organizace

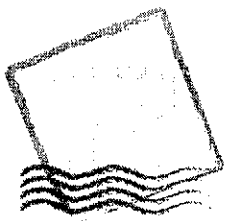

Ústecký kraj

Krajský úřad

Číslo prodávajícího: 11/SML2380/02

Číslo kupujícího:

**PROVÁDĚCÍ SMLOUVA
k Rámcové smlouvě č. 11/SML2380
na dodávky reklamních předmětů**

Smluvní strany

Prodávající :

MD Vision, s. r. o.

Sídlo : Náměstí Míru 149, 436 01 Litvínov

Zastoupený :

IČ : 27336859

DIČ : CZ 27336859

Bankovní spojení : Komerční banka, a. s., pobočka Litvínov

č. účtu : 43-658090217/0100

Společnost je zapsána v obchodním rejstříku u Krajského soudu v Ústí nad Labem
odd. C, vložce 24923.

Zástupce pro věcná jednání:

_____ jednatel společnosti

telefon :

e-mail : mdvision@email.cz

Výpis z obchodního rejstříku prodávajícího tvoří přílohu č. 1 k této Prováděcí smlouvě.

a

Kupující:

Ústecký kraj

se sídlem : Velká Hradební 3118/48, 400 02 Ústí nad Labem

zastoupený : Janou Vaňhovou, hejtmankou Ústeckého kraje

IČ : 70892156

DIČ : CZ70892156

Bankovní spojení : Česká spořitelna, a. s., pobočka Ústí nad Labem
číslo účtu : 882733379/0800

Zástupce pro věcná jednání :

Ing. Luboš Trojna, vedoucí oddělení vnějších vztahů a administrativních činností

telefon, gsm : 475 657 727, 733 146 629

e-mail : trojna.l@kr-ustecky.cz

uzavírají níže uvedeného dne, měsíce a roku podle ustanovení § 409 a násl. zákona č. 513/1991 Sb., obchodní zákoník, ve znění pozdějších předpisů, § 92 odst. 1 písm. a) záko-

na č. 137/2006 Sb., o veřejných zakázkách, ve znění pozdějších předpisů (dále jen „Zákon“), a článku 2 Rámcové smlouvy uzavřené mezi Kupujícím a Poradcem dne 15. 8. 2011 (dále jen „**Rámcová smlouva**“ nebo také „**RS**“), tuto

Prováděcí smlouvu

(dále jen „**Prováděcí smlouva**“). Pojmy s počátečním velkým písmenem používané, ale jinak nedefinované v této Prováděcí smlouvě, budou mít význam jim připisovaný v Rámcové smlouvě.

I.

Předmět smlouvy a koupě

1. Předmětem této Prováděcí smlouvy je dodávka reklamních předmětů dle výzvy kupujícího na základě uzavřené RS. V evidenci veřejných zakázek Kupujícího je tato veřejná zakázka malého rozsahu, na základě které je uzavírána tato Prováděcí smlouva, vedena pod evidenčním číslem: **VZ-KH-12/INV/2012**
2. Prodávající se zavazuje, že dodá kupujícímu dále uvedené zboží a kupující se zavazuje, že zboží odebere a zaplatí za něj kupní cenu.
3. Předmětem koupě dle této smlouvy je dodávka reklamních předmětů dle přílohy č. 2.
4. Předmět koupě je určen pro účely propagace Ústeckého kraje.

II.

Doba a místo plnění

1. Termín dodání předmětu koupě je **nejpozději do 15.8.2012**.
2. Místem dodání předmětu koupě je sídlo Krajského úřadu Ústeckého kraje, Velká Hradební 3118/48, 400 02 Ústí nad Labem.

III.

Kupní cena a platební podmínky

1. Kupní cena je stanovena ve výši 2,827.464 Kč (slovy dvěmilionyosmsetdvacetsedm tisícčtyřístadesátčtyřikorunčeských) bez DPH a 3,392.956,8Kč (slovy třímilionytřístadevadesátdvatisícdevětsetpadesátšestkorunčeských, osmdesát haléřů) s DPH.
2. Kupní cena je stanovena dohodou dle zákona č. 526/1990 Sb., o cenách a je stanovena jako nejvýše přípustná a nepřekročitelná.

IV.

Práva a povinnosti smluvních stran

1. Práva a povinnosti smluvních stran výslovně neupravená touto Prováděcí smlouvou se řídí Rámcovou smlouvou a platným právním řádem České republiky, zejména pak příslušnými ustanoveními Obchodního zákoníku a Zákona.
2. V případě rozporu mezi ustanoveními této Prováděcí smlouvy a Rámcové smlouvy budou mít přednost příslušná ustanovení Rámcové smlouvy. Tím není dotčeno právo smluvních stran dohodnout si v rozsahu, ve kterém to není v rozporu s předcházející větou, podrobnější smluvní podmínky, než jsou podmínky obsažené v Rámcové smlouvě.

V.

Závěrečná ustanovení

1. Smluvní strany jsou seznámeny se skutečností, že Ústecký kraj (kupující), jako orgán územní samosprávy, je povinen poskytovat informace vztahující se k jeho působnosti dle zákona č. 106/1999 Sb., o svobodném přístupu k informacím, v platném znění. Smluvní strany souhlasně prohlašují, že žádný údaj v této smlouvě, včetně jejích příloh, není označován za obchodní tajemství. Prodávající prohlašuje, že:
 - a) Ústecký kraj je oprávněn, pokud postupuje dle zákona č. 106/1999 Sb., o svobodném přístupu k informacím, v platném znění, poskytovat veškeré informace o této smlouvě a o jiných údajích tohoto závazkového právního vztahu, pokud nejsou v této smlouvě uvedeny (např. o daňových dokladech, předávacích protokolech, nabídkách či jiných písemnostech),
 - b) veškeré údaje uvedené v této smlouvě, popř. které jsou použity v rámci tohoto závazkového právního vztahu, a to i pokud jsou získány od třetích osob, nepodléhají povinnosti mlčenlivosti nebo jinému postupu směřujícímu k ochraně před zneužitím a zveřejněním.
2. Kupující tímto potvrzuje, že o uzavření této Prováděcí smlouvy bylo rozhodnuto dne 13. 6. 2012 na základě usnesení Rady Ústeckého kraje č.
3. Tuto smlouvu lze měnit či doplňovat pouze po dohodě smluvních stran formou písemných a číslovaných dodatků.
4. Pokud v této smlouvě není stanoveno jinak, řídí se právní vztahy z ní vyplývající příslušnými ustanoveními obchodního zákoníku.
5. Tato smlouva je vyhotovena ve 4 vyhotoveních s platností originálu, přičemž kupující obdrží 3 vyhotovení a prodávající 1 vyhotovení.
6. Tato smlouva nabývá platnosti a účinnosti dnem jejího podepsání oběma smluvními stranami a tímto dnem jsou její účastníci svými projevy vázáni.

VI.

Podpisy smluvních stran

1. Prodávající i kupující shodně prohlašují, že si tuto smlouvu před jejím podpisem přečetli, že byla uzavřena po vzájemném projednání podle jejich pravé a svobodné vůle, určitě, vážně a srozumitelně, nikoliv v tisni za nápadně nevýhodných podmínek. Smluvní strany potvrzují autentičnost této smlouvy svým podpisem.

V dne

V Ústí nad Labem dne

 jednatel společnosti
MD Vision, s. r. o.
Prodávající

Jana Vaňhová, hejtmanka Ústeckého kraje
Ústecký kraj
Kupující

Přílohy:

Příloha č. 1.

Výpis z obchodního rejstříku prodávajícího

Příloha č. 2.

Seznam objednaných položek, počtu kusů a cen dle RS

	Datum	Jméno a příjmení	Funkce a odbor	Podpis
Zpracovatel		Yveta Lísalová	KH	
Vedoucí odboru		Ing. Aleš Konopásek	VO KH	
Číslo příslibu / správce rozpočtu		12/RP010149	EK	
Právně posouzeno		standardní vzor		
Předchozí souhlas				
Odkaz na usnesení orgánu kraje	Usnesení č.: 10/79R/2011 ze dne 15. 6. 2011, VZ-KH-07/INV/2011			

V ý p i s

z obchodního rejstříku, vedeného
Krajským soudem v Ústí nad Labem
oddíl C, vložka 24923

Datum zápisu: 17.října 2007

Obchodní firma: MD Vision s.r.o.

Sídlo: Litvínov, nám.Míru 149, PSČ 436 01

Identifikační číslo: 273 36 859

Právní forma: Společnost s ručením omezeným

Předmět podnikání:

- realitní činnost
- specializovaný maloobchod a maloobchod se smíšeným zbožím
- zprostředkování obchodu a služeb
- velkoobchod

Statutární orgán:

Jednatel: [redacted], [redacted]

den vzniku funkce: 17.října 2007

Jednatel: [redacted]

den vzniku funkce: 17.října 2007

Jednatelé jednají jménem společnosti samostatně.

Společníci:

[redacted]
[redacted]
Vklad: 100 000,- Kč
Splaceno: 100 %
Obchodní podíl: 50 %

[redacted]
[redacted]
Vklad: 100 000,- Kč
Splaceno: 100 %
Obchodní podíl: 50 %

Základní kapitál: 200 000,- Kč

----- Správnost tohoto výpisu se potvrzuje -----

Krajský soud v Ústí nad Labem

4. část s názvem „Reklamní předměty“

Název	Počet kusů na rok 2012	Jednotková cena bez DPH	Jednotková cena včetně DPH	Celková cena bez DPH	Celková cena včetně DPH
Kožená peněženka pánská - luxusní, hnědá, černá, v krabičce	300	1.050,00 Kč	1.260,00 Kč	315.000,00 Kč	378.000,00 Kč
Kožená peněženka dámská - luxusní, béžová, v krabičce	300	650,00 Kč	780,00 Kč	195.000,00 Kč	234.000,00 Kč
Kožená aktovka - luxusní	20	3.380,00 Kč	4.056,00 Kč	67.600,00 Kč	81.120,00 Kč
Kožená taška do ruky, pánská, černá - luxusní	100	1.348,00 Kč	1.617,60 Kč	134.800,00 Kč	161.760,00 Kč
Kožená souprava - doutník, whisky -luxusní	100	2.730,00 Kč	3.276,00 Kč	273.000,00 Kč	327.600,00 Kč
Kuličkové pero, kovové, barvy různé	500	17,50 Kč	21,00 Kč	8.750,00 Kč	10.500,00 Kč
Luxusní pera, v krabičce 2 ks (1x kuličkové, 1x plnicí), barevné provedení	200	289,00 Kč	346,80 Kč	57.800,00 Kč	69.360,00 Kč
Luxusní plnicí pero, v krabičce	300	174,00 Kč	208,80 Kč	52.200,00 Kč	62.640,00 Kč
souprava čaje s podčajníčkem, v dárkové krabičce	300	178,00 Kč	213,60 Kč	53.400,00 Kč	64.080,00 Kč
Sada spol. her v dřevěném boxu (box obsahuje: šachy, dáma, mikádo, domino)	250	107,00 Kč	128,40 Kč	26.750,00 Kč	32.100,00 Kč
Pouzdro na mobil - ponožka, různé barvy	700	32,50 Kč	39,00 Kč	22.750,00 Kč	27.300,00 Kč
Reflexní páska na ruku, různé barvy	1.000	13,50 Kč	16,20 Kč	13.500,00 Kč	16.200,00 Kč
Keramická pokladnička,	200	56,00 Kč	67,20 Kč	11.200,00 Kč	13.440,00 Kč
Sada 6 voskovek, papírové pouzdro + BXL	550	9,00 Kč	10,80 Kč	4.950,00 Kč	5.940,00 Kč
Reflexní nálepka - smajlík, barva zelená	2.000	7,00 Kč	8,40 Kč	14.000,00 Kč	16.800,00 Kč
Propiska s figurkou - různé barvy	500	20,00 Kč	24,00 Kč	10.000,00 Kč	12.000,00 Kč
Přívěsky na klíče - plyšové zvíře - hrošík, lev	300	29,00 Kč	34,80 Kč	8.700,00 Kč	10.440,00 Kč
Sada 12 pastelů, papírové pouzdro + BXL	350	14,00 Kč	16,80 Kč	4.900,00 Kč	5.880,00 Kč
Dřevěné jo-jo		10,00 Kč	12,00 Kč	0,00 Kč	0,00 Kč
Lisovaný dětský ručník s obrázkem	300	29,00 Kč	34,80 Kč	8.700,00 Kč	10.440,00 Kč
Hrací kostky, dřevěné, v krabičce, luxusní		168,00 Kč	201,60 Kč	0,00 Kč	0,00 Kč
Šipky v pouzdře, magnetické	200	143,00 Kč	171,60 Kč	28.600,00 Kč	34.320,00 Kč
Bonbony v klik clak krabička, příchutě čokoláda, mentol, jahody	1.000	33,50 Kč	40,20 Kč	33.500,00 Kč	40.200,00 Kč
nafukovací balonky, barvy - zelená, žlutá, oranžová, červená, modrá, logo ÚK	5.000	1,80 Kč	2,16 Kč	9.000,00 Kč	10.800,00 Kč
Balzám na rty s van. příchutí, 20x70mm, modrá, oranžová barva	300	16,00 Kč	19,20 Kč	4.800,00 Kč	5.760,00 Kč
Sada 10-ti náplastí v plastové krabičce, 82x35x15mm, žlutá barva + BXL	700	12,00 Kč	14,40 Kč	8.400,00 Kč	10.080,00 Kč

Název	Počet kusů na rok 2012	Jednotková cena bez DPH	Jednotková cena včetně DPH	Celková cena bez DPH	Celková cena včetně DPH
Svítilna jako přívěsek, 113x19x19	200	14,00 Kč	16,80 Kč	2.800,00 Kč	3.360,00 Kč
Šňůra s karabinou - barvy - červená, zelená, žlutá, oranžová, bílá, modrá	1.000	13,00 Kč	15,60 Kč	13.000,00 Kč	15.600,00 Kč
Multifunkční nůž s 12 funkcemi, barva černá, červená, v krabičce	500	433,00 Kč	519,60 Kč	216.500,00 Kč	259.800,00 Kč
Sada koupelových koulí mix	400	240,00 Kč	288,00 Kč	96.000,00 Kč	115.200,00 Kč
Skládací dvoudílný deštník pánský, černý,	200	196,00 Kč	235,20 Kč	39.200,00 Kč	47.040,00 Kč
Skládací deštní, dámský, béžový	200	99,00 Kč	118,80 Kč	19.800,00 Kč	23.760,00 Kč
Dárková kosmetická sada s ručníkem, v krabičce (sprchový gel, tělové mléko, mýdlo, ručník)	400	443,00 Kč	531,60 Kč	177.200,00 Kč	212.640,00 Kč
Čtyřdílná sada na víno, rozměr ø 156x44 mm,	300	330,00 Kč	396,00 Kč	99.000,00 Kč	118.800,00 Kč
Dámská manikúra,luxusní, vínová	200	212,00 Kč	254,40 Kč	42.400,00 Kč	50.880,00 Kč
Set - kravata hedvábná, manžetové knoflíčky, kapesník, dárek.krabička	300	373,00 Kč	447,60 Kč	111.900,00 Kč	134.280,00 Kč
Dámský šál hedvábný, rozměr 170x50, decentní elegantní motiv	300	104,00 Kč	124,80 Kč	31.200,00 Kč	37.440,00 Kč
Ořezávač doutníků	100	106,00 Kč	127,20 Kč	10.600,00 Kč	12.720,00 Kč
Keramický hrnek se lžičkou, barva: vnější bílá, vnitřní žlutá, zelená	200	69,00 Kč	82,80 Kč	13.800,00 Kč	16.560,00 Kč
Obal na 24 CD, barva černá	200	58,00 Kč	69,60 Kč	11.600,00 Kč	13.920,00 Kč
Obal na víno, typ pytlovina, přední strana průhledný mater.		40,00 Kč	48,00 Kč	0,00 Kč	0,00 Kč
USB - 4 GB	500	355,00 Kč	426,00 Kč	177.500,00 Kč	213.000,00 Kč
Sportovní šátek, bavlněný, barva: černá, bílá	500	34,00 Kč	40,80 Kč	17.000,00 Kč	20.400,00 Kč
Lepené bloky, listy bez linek, počet listů v bloku 50, v záhlaví každé stránky logo Ústeckého kraje včetně kontaktních údajů (adresa, fax, e-mail, webové stránky)	blok A4	500	80,00 Kč	40.000,00 Kč	48.000,00 Kč
	blok A5	500	75,00 Kč	37.500,00 Kč	45.000,00 Kč
	blok A6	500	68,00 Kč	34.000,00 Kč	40.800,00 Kč
samolepící bločky, v záhlaví "Ústecký kraj", v zápatí logo ÚK, webové stránky) oranžová, modrá, bílá	500	23,00 Kč	27,60 Kč	11.500,00 Kč	13.800,00 Kč
Plastová propiska - různé barvy + BXL	11.000	4,50 Kč	5,40 Kč	49.500,00 Kč	59.400,00 Kč
Triangl bag, 300x500 mm, barva modro-bílá	200	108,00 Kč	129,60 Kč	21.600,00 Kč	25.920,00 Kč
Kovový zapalovač ukrytý v přívěsku		93,00 Kč	111,60 Kč	0,00 Kč	0,00 Kč

Název	Počet kusů na rok 2012	Jednotková cena bez DPH	Jednotková cena včetně DPH	Celková cena bez DPH	Celková cena včetně DPH
trička, krátký rukáv, velikost M, L, XL, barvy: bílá, červená, modrá, černá	600	111,00 Kč	133,20 Kč	66.600,00 Kč	79.920,00 Kč
Papírové tašky, laminovaný povrch, rozměr 260x110x360, bavlněné ucho, logo ÚK	500	40,00 Kč	48,00 Kč	20.000,00 Kč	24.000,00 Kč
Papírové tašky, laminovaný povrch rozměr 380x130x310, bavlněné ucho, logo ÚK	500	51,00 Kč	61,20 Kč	25.500,00 Kč	30.600,00 Kč
igelitové tašky s fotografií České Švýcarsko a logo ÚK, rozměry 35x50, bílý podklad - BXL	1.500	16,00 Kč	19,20 Kč	24.000,00 Kč	28.800,00 Kč
zámeček na zavazadla - BXL	50	16,00 Kč	19,20 Kč	800,00 Kč	960,00 Kč
stojánek na poznámkové listy (liquid) - BXL	200	13,00 Kč	15,60 Kč	2.600,00 Kč	3.120,00 Kč
podložka pod myš s koláží krás ÚK včetně grafiky - BXL	40	118,00 Kč	141,60 Kč	4.720,00 Kč	5.664,00 Kč
post-it bloček s 4 barevnými pruhy tenkých proužků - BXL	200	19,00 Kč	22,80 Kč	3.800,00 Kč	4.560,00 Kč
zvyrazňovače trojúhelník - BXL	200	16,00 Kč	19,20 Kč	3.200,00 Kč	3.840,00 Kč
plastové mikrotužky - BXL	50	7,00 Kč	8,40 Kč	350,00 Kč	420,00 Kč
dřevěné propisovací tužky pro děti - BXL	300	15,00 Kč	18,00 Kč	4.500,00 Kč	5.400,00 Kč
cestovní polštářek - BXL	50	39,00 Kč	46,80 Kč	1.950,00 Kč	2.340,00 Kč
dětská hra mikádo - BXL	30	27,00 Kč	32,40 Kč	810,00 Kč	972,00 Kč
dětská hra domino - BXL	30	31,00 Kč	37,20 Kč	930,00 Kč	1.116,00 Kč
létající talíř / frisbee - BXL	50	13,00 Kč	15,60 Kč	650,00 Kč	780,00 Kč
antistresový míček - BXL	100	17,00 Kč	20,40 Kč	1.700,00 Kč	2.040,00 Kč
bublifuky pro děti - BXL	100	36,00 Kč	43,20 Kč	3.600,00 Kč	4.320,00 Kč
USB flash disk 2 GB - BXL	50	320,00 Kč	384,00 Kč	16.000,00 Kč	19.200,00 Kč
cestovní pouzdro na drobnosti - BXL	120	29,20 Kč	35,04 Kč	3.504,00 Kč	4.204,80 Kč
cestovní šitíčko, rozměry 68x63x15mm, barva bílá - BXL	50	27,00 Kč	32,40 Kč	1.350,00 Kč	1.620,00 Kč
Celkem				2.827.464,00	3.392.956,80

Změna účelovosti čerpání finančních prostředků

Na základě rozhodnutí správní rady ze dne 29. 5. 2012 předkládáme materiál k projednání v radě a zastupitelstvu ÚK.

Během uplynulého čtvrtletí (1. čtvrtletí 2012) vyplynuly v rámci realizace projektu a v rámci činnosti sdružení jako příjemce dotace, včetně požadavků členů správní rady, finanční potřeby. Pro uspokojení vzniknuvších potřeb navrhuji převést část finančních prostředků (896 000 Kč) z vkladu kraje 2 850 000 Kč schváleného správní radou dne 23. 6. 2010 takto:

Z finančních prostředků ve výši 286 000 Kč původně schválených na pracovní prostředí, finančních prostředků ve výši 410 000 Kč původně schválených na publicitu projektu a z finančních prostředků ve výši 200 000 Kč původně schválených na stavebně historický průzkum změnit účelovost na:

1) Právní poradenství

116 000,- Kč

předmětem poptávky je:

- a) Provedení právního rozboru rozhodnutí ÚOHS č.j. ÚOHS-S486/2011/VZ-19020/2011/530/KSt ze dne 16.2.2012 (dále jen „rozhodnutí“) a všech souvisejících skutečností (tj. zejména zadávací dokumentace apod.) včetně doporučení dalšího postupu. Z tohoto právního rozboru by mělo vyplynout, zdali a jak se bude sdružení bránit proti rozhodnutí.
- b) Posouzení možnosti zrušení zadávacího řízení na služby v návaznosti na výše citované rozhodnutí ÚOHS.
- c) Návrh odůvodnění rozhodnutí o zrušení zadávacího řízení.
- d) Posouzení nároku společnosti ROPRO a.s. na výši odměny za služby provedené v rámci předmětného výběrového řízení.
- e) Posouzení smlouvy o dílo včetně příslušné zadávací dokumentace pro:
 - VŘ 007 - Zhotovitel stavby - Dělostřelecká kasárna
 - VŘ 008 - Zhotovitel stavby – Jízdárna
 - VŘ 009 - Zhotovitel stavby - Okolí staveb
 - VŘ 012 - Nákup mobiliáře
- f) Dozor průběhu výběrových řízení a jejich kontrola.
- g) Zastupování v případě soudních sporů

2) Prostředky ke krytí výdajů, jež jsou svou povahou neočekávané

100 000,- Kč

Například: havarijní stav výpočetní techniky, poškození prostor kanceláře či kancelářského zařízení.

3) Náklady na uhrazení nezpůsobilého výdaje**72 000,- Kč**

Náklady související s výběrovým řízením, které procesně proběhlo, ale z důvodu rozhodnutí ÚOHS, doporučení MKČR, výsledku právní analýzy nedošlo k uzavření rámcové smlouvy se zájemcem, kterého vyhodnotila výběrová komise jako nejvýhodnější. VŘ bylo zrušeno. Z důvodu neuzavření rámcové smlouvy s vybraným uchazečem MKČR náklady na VŘ posoudilo jako nezpůsobilé. Na základě doporučení advokátní kanceláře a následné dohody s ROPRO a.s. byla částka ponížena na 50% původní ceny v uzavřené prováděcí smlouvě.

4) Paušální částka nákladů řízení o přezkoumání úkonu zadavatele u VŘ 010 – Služby**30 000,- Kč****5) Audit účetnictví sdružení****30 000,- Kč****6) Služba daňového poradce****10 000,- Kč**

Podání daňového přiznání sdružení za rok 2011, konzultace v průběhu roku 2012.

7) Konfiguraci sítě**2 000,- Kč****8) Spotřeba materiálu****5 940,- Kč****9) Opravy a udržování****5 000,-Kč****10) Cestovné****36 000,-Kč****11) Náklady na reprezentaci****30 000,-Kč****12) Ostatní služby****214 500,- Kč**

Telefony, poštovné, smluvní služby účetní, poplatky ČS, poplatek domény.

13) Mzdové náklady sdružení – ředitel a zástupce**130 000,- Kč****14) Zákonné sociální pojištění****45 000,-Kč****15) Neočekávané náklady****71 560,-Kč**

Náklady řízení, sankční poplatky, pokuty a penále, správní a místní poplatky, výdaje související s proplacením nevyčerpané dovolené zaměstnance, výdaje na povinná školení ze zákona.

Návrh změny alokace finančních prostředků vyplynul ze změny aktuálních potřeb sdružení k zajištění projektu IOP.

Terezín 4. 6. 2012

4.6.2012

TEREZÍN-MĚSTO ZMĚNY
žálmové sdružení právnických osob
Velká Hradební 3118/48
400 02 Ustí nad Labem
IČ: 720 45 230

RNDr. Samuel Caltík, Ph.D.

ředitel

Příloha č. 3 k usnesení č. 10/105R/2012

Rozhodnuto RÚK dne:	Rozhodnuto ZÚK dne:	Výše vkladu:	Vklad pro účely:	Čerpání
3. 6. 2009	24. 6. 2009	150.000,-	zajištění činnosti sdružení v období přípravy a počáteční realizace projektu „Terezín-projekt oživení historických památek“	150 000,- spotřeba materiálu, ostatní služby, telefony, poštovné, kopírování, mzdové náklady, zákonné sociální pojištění, cestovné
3. 6. 2009	24. 6. 2009	nepeněžitý	zajištění studie proveditelnosti a ekonomické hodnocení projektu dle požadavků IOP, výše vkladu bude odpovídat prokazatelným nákladům na jeho pořízení	-----
10. 3. 2010	31. 3. 2010	150.000,-	zajištění činnosti sdružení v období přípravy a počáteční realizace projektu „Terezín-projekt oživení historických památek“. Další vklad bude použit na úhradu nákladů řízení sdružení do doby rozhodnutí o poskytnutí dotace ze strany MKČR z IOP. Zejména se jedná o mzdu ředitele a jeho zástupce	150 000,- spotřeba materiálu, ostatní služby, telefony, poštovné, kopírování, mzdové náklady, zákonné sociální pojištění, cestovné
16. 6. 2010	23. 6. 2010	2.850.000,-	<u>zajištění úhrady prvotních neuznatelných nákladů projektu</u> - vklad na publicitu projektu (web, tiskoviny, bannery, dárkové předměty, správa webu, monitoring, webhosting), režijní výdaje (nakoupení služeb mobil. operátora po dobu 6. měsíců, nakoupení služeb internet. providera), prac. prostředí a prostředky (kancelářský nábytek, sejf, projektor, fotoaparát, externí HD, router, účetní program), konzultační a poradenské služby (navržení a příprava projektových a programových aktivit, zajištění změny finančních etap, zajištění změny projektových etap, sběr a zajištění podkladů pro metodiku obnovy národní kulturní památky)	1 900 000,- zajištění podkladů pro metodiku obnovy NKP, zajištění změny projektových a finančních etap, SWOT analýza projektu, navržení a příprava projektových aktivit (1x fa) 54 000,- telefony, internet Zbývá 896 000,- Kč z toho: 200 000,- stavebně historický průzkum 410 000,- publicita projektu 286 000,- pracovní prostředky a prostředí
3. 11. 2010	15. 11. 2010	2.000.000,-	zajištění projektové dokumentace k územnímu řízení na objekty „Retranchement V“ a „Okolí staveb“ v rámci projektu: Terezín-projekt oživení	2 000 000,- (1x faktura)

			historických památek. Náklady na projektové dokumentace uhradí sdružení z vlastních prostředků a nebude se tedy jednat o uznatelné náklady v rámci IOP, tímto způsobem tak bude splněna nejen podmínka nové příručky pro příjemce a žadatele, ale i výrazně eliminována budoucí možná rizika způsobující ohrožení realizace celého projektu v objemu 499 mil. Kč.	
15. 6. 2011	29. 6. 2011	880.000,-	vytvoření finanční rezervy sloužící k předfinancování uznatelných výdajů (Výdaje na financování provozu projektového týmu a jiných refundovatelných položek) – uznatelné výdaje z IOP	Na účtu u ČS
15. 6. 2011	29. 6. 2011	620.000,- (příspěvek)	hrazení neuznatelných výdajů spojených s provozem sdružení (Výdaje na provoz sdružení, Výdaje způsobené nečekaným vývojem nebo událostmi) - neuznatelné výdaje z IOP	Příspěvek vyčerpán ve výši 481 720,-Kč Zůstatek 138 280,- na rok 2012

Přehled kladných výsledků hospodaření příspěvkových organizací Ústeckého kraje za rok 2011 a návrh přidělu do peněžních fondů

Oblast majetková

Poř. č.	Zkrácený název příspěvkové organizace	Č. org.	Výsledek hospodaření (VH)			Příděly do fondů		(v Kč)			
			Celkem	Hlavní činnost	Doplňková činnost	Fond rezervní		Fond odměn	Nekrytý zisk	Příspěvek zřizovatele	VH z příspěvku zřiz. v %
						Krytí ztráty z min. let	Ostatní				
A	B	C	D=E+F	E	F	G	H	I	J	K	K=D*100/K
1	Krajská majetková	4701	8 746 835,00	8 746 835,00	0,00	957 907,00	0,00	0,00	7 788 928,00	12 300 000,00	71,11

Odbor majetkový souhlasí s použitím výsledku hospodaření na krytí ztráty z minulých let.

Datum zpracování: 16.5.2012

Zpracoval: odbor majetkový a ekonomický

Přehled kladných výsledků hospodaření příspěvkových organizací Ústeckého kraje za rok 2011 a návrh přidělu do peněžních fondů

Oblast školství, mládeže a tělovýchovy

Poř. č.	Zkrácený název příspěvkové organizace	Č. org.	Výsledek hospodaření (VH)			Příděly do fondů			Nekrytý zisk	Příspěvek zřizovatele	VH z příspěvku zřiz. v %
			Celkem	Hlavní činnost	Doplňková činnost	Fond rezervní		Fond odměn			
						Krytí ztráty z min. let	Ostatní				
A	B	C	D=E+F	E	F	G	H	I	J	K	L=D*100/K
1	SŠ gastronomie a služeb Most	5030	1 133 340,61	882 022,61	251 318,00		1 033 340,61	100 000,00		32 263 844,00	3,51
2	DD a ŠJ Most	5130	941 074,08	919 186,11	21 887,97		617 989,08		323 085,00	18 873 289,00	4,99
3	Hotelová škola, OA a SPŠ Teplice	6030	904 881,45	487 307,53	417 573,92	6 500,20	898 381,25			55 106 393,00	1,64
4	Spec ZŠ a MŠ Teplice, U Červ. kostela	6310	873 112,79	873 112,79	0,00		873 112,79			15 712 245,00	5,56
5	ZUŠ Teplice	6080	717 666,57	717 666,57	0,00		717 666,57			13 223 380,00	5,43
6	SŠ elektrotech. a spojů Ústí n.L.	7090	708 220,08	1 518,77	706 701,31		508 220,08	200 000,00		38 974 654,07	1,82
7	SŠ lodní dopravy a tech.řemesel Děčín	1130	655 350,28	534 825,44	120 524,84		655 350,28			45 329 827,00	1,45
8	SŠ řemesel a služeb Děčín	1100	561 744,43	494 631,72	67 112,71	334 182,65	227 561,78			52 159 915,98	1,08
9	Gymnázium Roudnice n.L.	3170	516 538,06	512 462,92	4 075,14		516 538,06			21 543 980,00	2,40
10	Gymnázium a SOŠ dr.V.Šmejkalů ÚL	7230	472 156,20	439 343,70	32 812,50		35 156,20		437 000,00	35 827 058,35	1,32
11	SOŠ Louny	4030	375 101,52	1 045 684,12	-670 582,60		375 101,52			36 925 317,00	1,02
12	ZUŠ Děčín	1290	360 211,02	360 211,02	0,00		288 211,02	72 000,00		11 219 120,00	3,21
13	DD a ŠJ Tisá	7170	332 030,99	332 030,99	0,00		281 728,99		50 302,00	9 698 708,00	3,42
14	Gymnázium a SPŠ Duchcov	6140	316 924,79	1 544,24	315 380,55		266 924,79	50 000,00		18 828 817,00	1,68
15	SŠ energetická a stavební Chomutov	2070	294 994,11	-113 521,26	408 515,37		294 994,11			72 914 130,62	0,40
16	SŠ stavební a technická, Ústí n.L.	7100	272 680,27	176 852,76	95 827,51		202 680,27	70 000,00		58 032 805,21	0,47
17	VOŠ a SŠ Varnsdorf	1140	213 757,88	144 020,79	69 737,09		213 757,88			133 607 931,42	0,16
18	Logopedická ZŠ , Měcholupy	4090	200 991,96	200 991,96	0,00	200 991,96	0,00			19 946 875,09	1,01
19	SOŠ tech.a zahradnická Lovosice	3020	184 761,83	169 045,88	15 715,95		184 761,83			33 828 897,00	0,55
20	DD, ZŠ a SŠ Žatec	4130	175 523,58	175 523,58	0,00		175 523,58			31 507 647,00	0,56
21	MŠ spec. Ústí n.L., Malátova	7260	172 328,57	172 328,57	0,00		172 328,57			3 898 779,00	4,42
22	SOŠ med.grafiky a polygrafie Rumburk	1080	169 189,05	169 189,05	0,00		85 189,05	84 000,00		17 899 477,00	0,95
23	OA a SOŠ zem. a ekologická, Žatec	4110	167 379,43	85 984,13	81 395,30		149 379,43	18 000,00		21 176 018,00	0,79
24	SPŠ Most	5090	163 472,39	127 411,59	36 060,80		163 472,39			21 902 738,00	0,75
25	Gymnázium Lovosice	3150	142 392,18	139 958,18	2 434,00		142 392,18			15 249 620,00	0,93
26	Spec. ZŠ a PŠ Lovosice	3160	135 318,30	135 318,30	0,00		135 318,30			11 372 537,00	1,19
27	VOŠ obalové techniky a SŠ Štětí	3110	130 819,18	71 320,61	59 498,57		130 819,18			36 285 988,00	0,36
28	ZŠ prof. Zd. Matějčka Most	5140	117 319,21	105 546,21	11 773,00		117 319,21			14 549 960,00	0,81
29	SŠ a ZŠ Trmice	7020	110 036,68	5 146,44	104 890,24		110 036,68			39 792 341,00	0,28
30	DD "Země dětí" a ŠJ Česká Kamenice	1040	106 119,65	106 119,65	0,00		46 007,65		60 112,00	11 462 880,00	0,93
31	DDM "Sluníčko" Duchcov	6100	100 833,52	100 833,52	0,00		100 833,52			3 303 130,00	3,05
32	VOŠ a SOŠ Roudnice n.L.	3180	95 532,02	-73 332,03	168 864,05		95 532,02			26 997 939,00	0,35

			Výsledek hospodaření (VH)			Příděly do fondů			v Kč		
Poř. č.	Zkrácený název příspěvkové organizace	Č. org.	Celkem	Hlavní činnost	Doplňková činnost	Fond rezervní		Fond odměn	Nekrytý zisk	Příspěvek zřizovatele	VH z příspěvku zřiz. v %
						Krytí ztráty z min. let	Ostatní				
A	B	C	D=E+F	E	F	G	H	I	J	K	L=D*100/K
33	SŠ stavební Teplice	6010	95 309,00	16 408,00	78 901,00		80 309,00	15 000,00		60 739 503,00	0,16
34	SPŠ a VOŠ Chomutov	2100	93 868,83	-87 216,17	181 085,00		73 868,83	20 000,00		27 075 605,00	0,35
35	SZŠ Děčín	1120	92 292,38	0,00	92 292,38		72 292,38	20 000,00		15 033 003,00	0,61
36	DD a ŠJ Hora Svaté Kateřiny	5080	88 835,48	88 492,70	342,78		25 490,48		63 345,00	10 068 482,00	0,88
37	Spec ZŠ a Spec. MŠ Teplice	6270	86 032,66	81 958,66	4 074,00		86 032,66			20 817 800,00	0,41
38	Gymnázium Děčín	1180	80 450,44	1 335,94	79 114,50		80 450,44			25 359 171,00	0,32
39	ZŠ praktická Bílina	6210	79 631,73	4 338,80	75 292,93		79 631,73			13 438 183,00	0,59
40	SŠ obchodu a služeb Ústí n.L.	7030	64 841,68	0,00	64 841,68		44 841,68	20 000,00		26 890 410,00	0,24
41	SZŠ Chomutov	2050	58 541,63	58 541,63	0,00		58 541,63			15 697 276,00	0,37
42	SZŠ a OA Rumburk	1110	57 647,26	49 236,76	8 410,50		57 647,26			22 540 106,00	0,26
43	Spec. ZŠ Česká Kamenice	1270	56 404,69	56 404,69	0,00		56 404,69			9 005 804,00	0,63
44	Gymnázium Chomutov	2130	53 859,04	-95 537,56	149 396,60		53 859,04			23 888 750,00	0,23
45	SOŠ a SOU Roudnice n.L.	3220	50 419,56	8 106,76	42 312,80		50 419,56			35 507 745,99	0,14
46	ZŠ spec.,ZŠ prakt. PŠ Most	5150	47 154,83	47 154,83	0,00		47 154,83			30 213 840,00	0,16
47	Gymnázium Ústí n.L., Jateční	7200	45 267,03	10 473,83	34 793,20		45 267,03			32 561 575,00	0,14
48	SŠ technická Most	5020	43 160,87	-1 650 558,42	1 693 719,29	43 160,87	0,00			83 717 880,76	0,05
49	EOA Děčín	1170	39 483,72	12 983,72	26 500,00		39 483,72			23 656 722,15	0,17
50	ZUŠ Ivana Kawaciuka Duchcov	6090	37 499,61	37 499,61	0,00		19 499,61	18 000,00		3 249 010,00	1,15
51	DDM Rumburk	1370	35 247,94	35 247,94	0,00		35 247,94			2 562 970,00	1,38
52	SŠ technická a automobilní Chomutov	2060	32 198,87	-380 442,34	412 641,21		32 198,87			38 198 993,00	0,08
53	MŠ spec. Ústí n.L., Štefánikova	7270	31 765,57	31 765,57	0,00		31 765,57			4 741 640,00	0,67
54	VOŠE,soc.a zdr.,OA a SPgŠ a SZŠ Most	5100	30 009,06	16 986,66	13 022,40		30 009,06			67 405 026,85	0,04
55	SOŠ služeb a SOU Kadaň	2140	23 844,74	-56 439,80	80 284,54		23 844,74			36 142 258,00	0,07
56	ZŠ spec. a MŠ Ústí n.L., Pod Parkem	7130	23 244,48	20 154,84	3 089,64		23 244,48			33 952 992,00	0,07
57	ZŠ prakt. Ústí n.L., Studentská	7280	22 826,70	22 826,70	0,00		22 826,70			15 491 129,00	0,15
58	ZŠ při DPL Louny	4150	20 482,20	20 482,20	0,00		20 482,20			4 762 179,00	0,43
59	OA a JŠ s pr. jaz. zk. Ústí n.L., Pařížská	7240	19 786,59	-38 575,41	58 362,00		19 786,59			29 288 739,60	0,07
60	SOŠ a SOU Podbořany	4040	19 416,23	175,27	19 240,96		19 416,23			47 896 190,00	0,04
61	DDM Teplice	6110	18 652,06	18 652,06	0,00		11 652,06	7 000,00		5 832 370,00	0,32
62	DDM Varnsdorf	1360	16 327,22	16 327,22	0,00		0,00			2 041 060,00	0,80
63	Školní statek Roudnice n.L.	3010	14 155,00	-66 754,65	80 909,65		14 155,00			1 040 000,00	1,36
64	VOŠZ a SŠZ Ústí n.L.	7040	13 702,23	13 284,40	417,83		13 702,23			70 167 157,00	0,02
65	Gymnázium V. Hlavatého Louny	4070	12 567,88	-95 145,30	107 713,18		12 567,88			16 459 070,00	0,08
66	OA generála Františka Fajtla louny	4120	10 020,05	10 020,05	0,00		10 020,05			13 688 167,00	0,07
67	Spec. ZŠ a spec. MŠ Děčín	1340	8 901,77	8 901,77	0,00		8 901,77			19 116 774,00	0,05
68	SPŠ Ústí n.L., Stará 99	7190	8 818,77	8 818,77	0,00		8 818,77			18 500 549,00	0,05

			Výsledek hospodaření (VH)			Příděly do fondů			v Kč		
Poř. č.	Zkrácený název příspěvkové organizace	Č. org.	Celkem	Hlavní činnost	Doplňková činnost	Fond rezervní		Fond odměn	Nekrytý zisk	Příspěvek zřizovatele	VH z příspěvku zřiz. v %
						Krytí ztráty z min. let	Ostatní				
A	B	C	D=E+F	E	F	G	H	I	J	K	L=D*100/K
69	ZUŠ E. Randové Ústí n.L.	7080	8 563,71	1 483,71	7 080,00		8 563,71			14 581 266,00	0,06
70	SPŠ strojní a dopravní Děčín	1230	8 498,60	8 498,60	0,00		8 498,60			27 938 958,00	0,03
71	DD a ŠJ Lipová u Šluknova	1060	6 636,21	6 636,21	0,00		6 636,21			17 774 110,00	0,04
72	ZUŠ Ústí n.L.-Neštěmice	7250	6 231,03	6 231,03	0,00		5 231,03	1 000,00		6 305 770,00	0,10
73	DD, ZŠP, PŠ a ŠJ Dlažkovice	3140	6 071,98	6 071,98	0,00		0,00		6 071,98	23 885 215,00	0,03
74	Gymnázium Teplice	6130	5 134,18	-61 925,58	67 059,76		5 134,18			40 042 003,00	0,01
75	Gymnázium T. G. Masaryka Litvínov	5120	4 609,77	-110 390,23	115 000,00		4 609,77			16 666 310,00	0,03
76	ZŠ spec., ZŠP a PŠ Litoměřice	3200	4 277,43	4 277,43	0,00		4 277,43			24 062 185,00	0,02
77	Spec. ZŠ Rumburk	1150	4 135,47	4 135,47	0,00		4 135,47			10 171 673,00	0,04
78	Školní statek Děčín-Libverda	1010	3 824,54	-110 373,70	114 198,24		3 824,54			2 394 584,00	0,16
79	Podkrušnohorské gymnázium Most	5110	3 265,72	1 367,72	1 898,00		3 265,72			47 825 453,21	0,01
80	DD a ŠJ Litoměřice	3190	3 000,97	3 000,97	0,00		3 000,97			7 750 569,00	0,04
81	Gymnázium a SOŠ Klášterec n.O.	2090	2 505,77	409,99	2 095,78		2 505,77			21 512 404,00	0,01
82	SOŠ Litvínov-Hamr	5040	2 470,76	2 470,76	0,00		2 470,76			28 212 680,00	0,01
83	DD a ŠJ Krupka	6250	2 312,31	2 312,31	0,00		2 312,31			18 219 990,00	0,01
84	VOŠ a SPŠ stavební Děčín	1220	2 144,35	-50 748,91	52 893,26		2 144,35			19 293 764,00	0,01
85	Gymnázium Žatec	4080	1 814,16	1 814,16	0,00		1 814,16			15 206 130,00	0,01
86	Spec. ZŠ Louny	4050	1 370,77	1 370,77	0,00		1 370,77			11 634 330,00	0,01
87	Spec. ZŠ a MŠ Varnsdorf	1310	1 320,42	1 320,42	0,00		1 320,42			10 265 076,00	0,01
88	ZŠ praktická Úštěk	3260	1 294,73	1 294,73	0,00		1 294,73			3 552 693,20	0,04
89	SLŠ a SOŠ sociální Šluknov	1250	1 246,54	1 246,54	0,00		1 246,54			26 012 549,51	0,00
90	ZUŠ Varnsdorf	1300	1 184,87	1 184,87	0,00		1 184,87			5 598 310,00	0,02
91	SPgŠ J. H. Pestalozziho Litoměřice	3100	1 162,49	1 103,79	58,70		1 162,49			28 723 257,00	0,00
92	DD a ŠJ Tuchlov	6240	782,71	-166 217,29	167 000,00		782,71			9 557 053,00	0,01
93	SŠ hotelnictví,gastronomie a služeb,LT	3030	688,78	338,53	350,25		688,78			35 934 975,00	0,00
94	Konzervatoř Teplice	6220	281,79	-9 159,41	9 441,20		281,79			29 945 616,00	0,00
95	DD, ZŠP, PŠ, ŠJ a ŠD Duchcov	6190	193,91	193,91	0,00		193,91			30 783 049,00	0,00
96	DD a ŠJ Krásná Lípa	1050	161,77	161,77	0,00		161,77			6 966 523,00	0,00
97	ZŠ praktická Roudnice n.L.	3230	158,75	158,75	0,00		158,75			7 207 953,00	0,00
98	Spec ZŠ Štětí	3070	141,78	141,78	0,00		141,78			9 696 210,00	0,00
99	Gymnázium Kadaň	2160	44,76	-55 032,78	55 077,54		44,76			17 588 217,00	0,00
100	ZŠ praktická Libochovice	3240	19,21	19,21	0,00		19,21			4 145 367,00	0,00
101	SŠZZ A. E. Komerse Děčín-Libverda	1200	0,00	-540 200,57	540 200,57		0,00			17 733 864,30	0,00
102	SPŠ strojní a elektrotech. Ústí n.L.	7010	0,00	-416 458,23	416 458,23		0,00			26 501 998,00	0,00
103	DD a ŠJ Ústí n.L., Truhlářova	7210	0,00	-51 075,57	51 075,57		0,00			10 964 747,00	0,00

			Výsledek hospodaření (VH)			Příděly do fondů			v Kč		
Poř. č.	Zkrácený název příspěvkové organizace	Č. org.	Celkem	Hlavní činnost	Doplňková činnost	Fond rezervní		Fond odměn	Nekrytý zisk	Příspěvek zřizovatele	VH z příspěvku zřiz. v %
						Krytí ztráty z min. let	Ostatní				
A	B	C	D=E+F	E	F	G	H	I	J	K	L=D*100/K
104	ZUŠ Rumburk	1350	0,00	0,00	0,00		0,00			9 595 744,00	0,00
105	Spec. ZŠ Šluknov	1390	0,00	0,00	0,00		0,00			7 353 130,00	0,00
106	SPŠS a OA Kadaň	2120	0,00	0,00	0,00		0,00			19 118 842,00	0,00
107	DD Vysoká Pec	2180	0,00	0,00	0,00		0,00			11 100 353,00	0,00
108	DD a ŠJ Mašťov	2190	0,00	0,00	0,00		0,00			11 397 278,00	0,00
109	DDM Chomutov	2210	0,00	0,00	0,00		0,00			6 219 760,00	0,00
110	SŠ obchodu a služeb Teplice	6020	0,00	0,00	0,00		0,00			27 636 078,00	0,00
111	DD a ŠJ Ústí n.L., Špálova	7180	0,00	0,00	0,00		0,00			13 847 150,00	0,00
	Celkem		13 440 020,72	6 211 859,33	7 228 161,39	584 835,68	11 203 941,84	695 000,00	939 915,98	2 627 087 560,31	0,51

Vyjádření svodného odboru v případě rozdílných návrhů organizace a svodného odboru na způsob rozdělení výsledku hospodaření:

Dětský domov a Školní jídelna Most 323 085,- Kč = nekrytý zisk, pohledávky na ošetřovném
 Gymnázium a SOŠ dr.V.Šmejkalů Ústí n. L. 437 000,- Kč = nekrytý zisk, z důvodu úhrady závazků zaniklé organizace SOŠ Stará 100, Ústí n. L.
 Dětský domov a Školní jídelna Tisá 50 302,- Kč = nekrytý zisk, pohledávky na ošetřovném
 Dětský domov a Školní jídelna Hora Svaté Kateřiny 63 345,- Kč = nekrytý zisk, pohledávky na ošetřovném
 Dětský domov, ZŠ prakt., PŠ a ŠJ Dlažkovice 6 071,98 Kč = nekrytý zisk, pohledávky na ošetřovném
 Dětský domov „Země dětí“ a Školní jídelna Česká Kamenice 60 112,- Kč = nekrytý zisk, pohledávky na ošetřovném

Gymnázium Roudnice nad Labem, SPŠ Most, Gymnázium Lovosice, Spec. ZŠ a PŠ Lovosice, Spec. ZŠ Česká Kamenice, Gymnázium Chomutov, SŠ technická a automobilní Chomutov - odbor nesouhlasí s přidělem do fondu odměn. Celý výsledek hospodaření navrhujeme přidělit do rezervního fondu, z důvodu zajištění dostatku finančních prostředků na provoz v příštím období.

SŠ gastronomie a služeb Most - odbor nesouhlasí s přidělem celé částky do fondu odměn. Z důvodu zajištění dostatku finančních prostředků na provoz v příštím období navrhujeme přidělit do fondu odměn částku 100 000 Kč a částku 1 033 340,61 Kč do rezervního fondu.

SZŠ Děčín - odbor nesouhlasí s přidělem celé částky do fondu odměn. Z důvodu zajištění dostatku finančních prostředků na provoz v příštím období navrhujeme přidělit do fondu odměn částku 20 000 Kč a částku 72 292,38 Kč do rezervního fondu.

SŠ obchodu a služeb Ústí nad Labem - odbor nesouhlasí s přidělem celé částky do fondu odměn. Z důvodu zajištění dostatku finančních prostředků na provoz v příštím období navrhujeme přidělit do fondu odměn částku 20 000 Kč a částku 44 841,68 Kč do rezervního fondu.

Vysvětlivky:

DD – dětský domov	SLŠ – střední lesnická škola	ŠD – školní družina
DDM – dům dětí a mládeže	SOU – střední odborné učiliště	ŠJ – školní jídelna
DPL – dětská psychiatrická léčebna	SOŠ – střední odborná škola	VOŠ – vyšší odborná škola
DVPP – další vzdělávání pedagogických pracovníků	SOŠG – střední odborná škola gastronomie	VOŠE – vyšší odborná škola ekonomická
EOA – evropská obchodní akademie	SPŠ – střední průmyslová škola	VOŠZ – vyšší odborná škola zdravotnická
JŠ – jazyková škola	SPgŠ – střední pedagogická škola	ZŠP – základní škola praktická
MŠ – mateřská škola	SPŠS – střední průmyslová škola stavební	ZŠ – základní škola
OA – Obchodní akademie	SŠ – střední škola	ZUŠ – základní umělecká škola
PPP – pedagogicko-psychologická poradna	SZŠ – střední zdravotnická škola	
PŠ – praktická škola	SŠZZ – střední škola zahradnická a zemědělská	

Datum zpracování: 16.5.2012

Zpracoval: odbor školství, mládeže a tělovýchovy a odbor ekonomický

Přehled kladných výsledků hospodaření příspěvkových organizací Ústeckého kraje za rok 2011 a návrh přidělu do peněžních fondů

Oblast kultury a památkové péče

			Výsledek hospodaření (VH)			Příděly do fondů			(v Kč)	
Poř. č.	Zkrácený název příspěvkové organizace	Č. org.	Celkem	Hlavní činnost	Doplňková činnost	Fond rezervní		Fond odměn	Příspěvek zřizovatele	VH z příspěvku zřiz. v %
						Krytí ztráty z min. let	Ostatní			
A	B	C	D=E+F	E	F	G	H	I	J	K=D*100/J
1	Regionální muzeum v Teplicích	6501	584 783,64	584 783,64	0,00	0,00	484 783,64	100 000,00	23 099 000,00	2,53
2	Galerie výt. umění v Mostě	5501	363 781,23	363 781,23	0,00	0,00	363 781,23	0,00	3 750 000,00	9,70
3	Svč.hvězdárna a planetárium v Teplicích	6502	157 611,97	157 611,97	0,00	0,00	82 611,97	75 000,00	3 885 000,00	4,06
4	Oblastní muzeum v Děčíně	1501	117 373,75	117 373,75	0,00	0,00	100 373,75	17 000,00	12 336 000,00	0,95
5	Galerie Benedikta Rejta v Lounech	4501	88 696,55	88 696,55	0,00	0,00	44 696,55	44 000,00	9 299 000,00	0,95
6	Oblastní muzeum v Chomutově	2501	71 136,27	71 136,27	0,00	0,00	35 568,38	35 567,89	9 446 000,00	0,75
7	Svč. galerie výtvarného umění v Litoměřicích	3501	62 868,68	62 868,68	0,00	0,00	62 868,68	0,00	11 033 000,00	0,57
8	Svč. vědecká knihovna v Ústí nad Labem	7501	23 373,11	23 373,11	0,00	0,00	23 373,11	0,00	39 800 000,00	0,06
9	Oblastní muzeum v Litoměřicích	3503	14 149,96	-58 563,04	72 713,00	0,00	11 320,00	2 829,96	5 900 000,00	0,24
10	Oblastní muzeum v Lounech	4502	5 035,62	-30 962,35	35 997,97	0,00	2 535,62	2 500,00	10 911 000,00	0,05
11	Galerie moderního umění v Roudnici n.L.	3502	4 811,46	4 811,46	0,00	0,00	4 811,46	0,00	5 193 000,00	0,09
12	Oblastní muzeum v Mostě	5503	0,00	0,00	0,00	0,00	0,00	0,00	11 941 000,00	0,00
	Celkem		1 493 622,24	1 384 911,27	108 710,97	0,00	1 216 724,39	276 897,85	146 593 000,00	1,02

Odbor kultury a památkové péče souhlasí s rozdělením výsledku hospodaření do fondů.

Datum zpracování: 16.5.2012

Zpracoval: odbor kultury a památkové péče a odbor ekonomický

Přehled kladných výsledků hospodaření příspěvkových organizací Ústeckého kraje za rok 2011 a návrh přidělu do peněžních fondů

Oblast sociálních věcí

Poř. č.	Zkrácený název příspěvkové organizace	Č. org.	Výsledek hospodaření (VH)			Příděly do fondů			(v Kč)	
			Celkem	Hlavní činnost	Doplňková činnost	Fond rezervní		Fond odměn	Příspěvek zřizovatele	VH z příspěvku zřiz. v %
						Krytí ztráty z min. let	Ostatní			
A	B	C	D=E+F	E	F	G	H	I	J	K=D*100/J
1	ÚSP Jiříkov	1605	292 185,49	292 185,49	0,00	0,00	292 185,49	0,00	2 711 000,00	10,78
2	DD Dubí	6601	291 183,86	285 628,77	5 555,09	224 414,11	66 769,75	0,00	8 403 000,00	3,47
3	DOZP Oleška - Kamenice	1607	207 304,29	207 304,29	0,00	0,00	207 304,29	0,00	3 868 000,00	5,36
4	DD Teplice	6602	163 586,05	159 561,60	4 024,45	0,00	159 586,05	4 000,00	2 747 000,00	5,96
5	CSP Litoměřice	3603	79 406,50	42,24	79 364,26	0,00	79 406,50	0,00	29 436 000,00	0,27
6	DOZP Ústí nad Labem	7601	35 938,12	35 938,12	0,00	0,00	35 938,12	0,00	14 292 000,00	0,25
7	DD Meziboří	5602	35 819,26	35 819,26	0,00	0,00	35 819,26	0,00	4 732 000,00	0,76
8	ÚSP Lobendava	1606	30 234,34	30 234,34	0,00	0,00	30 234,34	0,00	1 694 000,00	1,78
9	DSS Kadaň a Mašťov	2601	18 555,91	18 555,91	0,00	0,00	18 555,91	0,00	6 894 000,00	0,27
10	DD Šluknov	1602	12 796,00	0,00	12 796,00	0,00	0,00	12 796,00	5 141 000,00	0,25
11	DSS Litvínov	5603	6 594,22	6 594,22	0,00	0,00	6 594,22	0,00	15 294 000,00	0,04
12	ÚSP Nová Ves v Horách	5604	1 503,75	1 503,75	0,00	0,00	1 503,75	0,00	3 234 000,00	0,05
13	ÚSP Háj u Duchcova	6603	560,60	560,60	0,00	0,00	560,60	0,00	4 759 000,00	0,01
14	DD a ÚSP Krásná Lípa	1601	0,00	-7 608,00	7 608,00	0,00	0,00	0,00	4 414 000,00	0,00
15	DOZP Brtníky	1603	0,00	0,00	0,00	0,00	0,00	0,00	4 938 000,00	0,00
16	ÚSP Snědovice	3602	0,00	0,00	0,00	0,00	0,00	0,00	8 581 000,00	0,00
17	ÚSP Tuchořice	4601	0,00	0,00	0,00	0,00	0,00	0,00	4 634 000,00	0,00
	Celkem		1 175 668,39	1 066 320,59	109 347,80	224 414,11	934 458,28	16 796,00	125 772 000,00	0,93

Odbor sociálních věcí a zdravotnictví souhlasí s rozdělením výsledku hospodaření do fondů.

Datum zpracování: 16.5.2012

Zpracoval: odbor sociálních věcí a zdravotnictví a odbor ekonomický

příloha č. 1e

Přehled kladných výsledků hospodaření příspěvkových organizací Ústeckého kraje za rok 2011 a návrh přidělu do peněžních fondů**Oblast zdravotnictví**

			Výsledek hospodaření (VH)			Příděly do fondů			(v Kč)	
Poř. č.	Zkrácený název příspěvkové organizace	Č. org.	Celkem	Hlavní činnost	Doplňková činnost	Fond rezervní		Fond odměn	Příspěvek zřizovatele	VH z příspěvku zřiz. v %
						Krytí ztráty z min. let	Ostatní			
A	B	C	D=E+F	E	F	G	H	I	J	K=D*100/J
1	Kojenecké ústavy Ústeckého kraje	5721	135 193,19	135 193,19	0,00	0,00	135 193,19	0,00	62 249 000,00	0,22
2	PL Petrohrad	4702	25 054,37	10 010,16	15 044,21	0,00	10 010,16	15 044,21	0,00	X
3	NNP Most	5702	20 575,70	-167 247,00	187 822,70	0,00	5 575,70	15 000,00	4 957 000,00	0,42
4	NNP Ryjice	7702	2 827,07	-219 490,83	222 317,90	0,00	2 827,07	0,00	9 698 000,00	0,03
5	Krajské nemocnice	7701	0,00	0,00	0,00	0,00	0,00	0,00	1 261 000,00	0,00
6	ZZS ÚK,p.o.	7711	0,00	0,00	0,00	0,00	0,00	0,00	220 390 000,00	0,00
	Celkem		183 650,33	-241 534,48	425 184,81	0,00	153 606,12	30 044,21	298 555 000,00	0,06

Odbor sociálních věcí a zdravotnictví souhlasí s rozdělením výsledku hospodaření do fondů.

Datum zpracování: 16.5.2012

Zpracoval: odbor sociálních věcí a zdravotnictví a odbor ekonomický

Oblast dopravy a silničního hospodářství

příloha č. 1f

			Výsledek hospodaření (VH)			Příděly do fondů			(v Kč)	
Poř. č.	Zkrácený název příspěvkové organizace	Č. org.	Celkem	Hlavní činnost	Doplňková činnost	Fond rezervní		Fond odměn	Příspěvek zřizovatele	VH z příspěvku zřiz. v %
						Krytí ztráty z min. let	Ostatní			
A	B	C	D=E+F	E	F	G	H	I	J	K=D*100/J
1	Správa a údržba silnic ÚK	0801	728 673,96	-16 748 455,42	17 477 129,38	0,00	364 337,96	364 336,00	577 367 000,00	0,13

Odbor dopravy a silničního hospodářství souhlasí s rozdělením výsledku hospodaření do fondů.

Datum zpracování: 16.5.2012

Zpracoval: odbor dopravy a silničního hospodářství a odbor ekonomický

Přehled záporných výsledků hospodaření příspěvkových organizací Ústeckého kraje za rok 2011 a návrh na jejich krytí

Oblast školství, mládeže a tělovýchovy

v Kč

Poř. č.	Zkrácený název příspěvkové organizace	Číslo organizace	Záporný výsledek hospodaření			Krytí záporného výsledku hospodaření		
			Celkem	Hlavní činnost	Doplňková činnost	Rezervní fond k 31.12.2011	VH za rok 2012	VH za rok 2013
A	B	C	D=E+F	E	F	I	J	K
1	DD a ŠJ Chomutov	2200	-2 143 868,68	-2 143 868,68	0,00		2 143 868,68	
2	OA,SOŠG a SOU Chomutov	2020	-1 335 808,72	-1 355 546,08	19 737,36		1 335 808,72	
3	PPP ÚK a Zařízení pro DVPP Teplice	6230	-779 404,35	-779 404,35	0,00		779 404,35	
4	Gymnázium Rumburk	1160	-414 860,04	-414 860,04	0,00		414 860,04	
5	ZŠ prakt., Karla IV.,Ústí nad Labem	7300	-143 632,57	-143 632,57	0,00		143 632,57	
6	DDM Žatec	4140	-68 536,70	-68 536,70	0,00		68 536,70	
7	Gymnázium Litoměřice	3130	-32 023,37	-32 023,37	0,00		32 023,37	
8	Gymnázium Podbořany	4060	-24 813,51	-24 813,51	0,00		24 813,51	
Celkem			-4 942 947,94	-4 962 685,30	19 737,36	0,00	4 942 947,94	0,00

Vyjádření svodného odboru:

Odbor školství, mládeže a tělovýchovy souhlasí s krytím záporného výsledku hospodaření.

Oblast zdravotnictví

v Kč

Poř. č.	Zkrácený název příspěvkové organizace	Číslo organizace	Záporný výsledek hospodaření			Krytí záporného výsledku hospodaření v r. 2012
			Celkem	Hlavní činnost	Doplňková činnost	
A	B	C	D=E+F	E	F	I
1	Lékařenská služba Teplice	6731	-186 494,00	-186 494,00	0	0

Vyjádření svodného odboru:

Ke dni 29.7.2009 byl usnesením Krajského soudu v Ústí nad Labem prohlášen na Lékařenskou službu Teplice, příspěvkovou organizaci konkurs. Usnesením KS v Ústí nad Labem ze dne 2. 12.2011 se konkurs na majetek dlužníka Lékařenská služba Teplice zrušil, usnesení nabylo právní moci dne 24.12.2011. Záporný výsledek hospodaření vznikl v souvislosti s ukončením insolventního řízení. Svodný odbor navrhuje zrušení organizace.

Datum zpracování: 16.5.2012

Zpracoval: odbor školství, mládeže a tělovýchovy, odbor sociálních věcí a zdravotnictví a odbor ekonomický

Rozpočtová pravidla Ústeckého kraje

Čl. 1

Úvodní ustanovení

- (1) Tato pravidla upravují tvorbu, postavení, obsah a funkce rozpočtu Ústeckého kraje a stanoví pravidla hospodaření s finančními prostředky.
- (2) Jsou zpracována v souladu zejména s těmito zákony:
 - a) Zákon č. 129/2000 Sb., o krajích (krajské zřízení), ve znění pozdějších předpisů (dále jen zákon o krajích),
 - b) Zákon č. 250/2000 Sb., o rozpočtových pravidlech územních rozpočtů, ve znění pozdějších předpisů (dále jen zákon o rozpočtových pravidlech územních rozpočtů),
 - c) Zákon č. 320/2001 Sb., o finanční kontrole ve veřejné správě a o změně některých zákonů (zákon o finanční kontrole), ve znění pozdějších předpisů (dále jen zákon o finanční kontrole),
 - d) Zákon č. 218/2000 Sb., o rozpočtových pravidlech a o změně některých souvisejících zákonů (rozpočtová pravidla), ve znění pozdějších předpisů,
 - e) Zákon č. 243/2000 Sb., o rozpočtovém určení výnosů některých daní územním samosprávným celkům a některým státním fondům, ve znění pozdějších předpisů (dále jen zákon o rozpočtovém určení daní).

Čl. 2

Nástroje finančního hospodaření – rozpočet a rozpočtový výhled

- (1) Finanční hospodaření Ústeckého kraje se řídí jeho ročním rozpočtem a rozpočtovým výhledem.
- (2) Ústecký kraj vede účetnictví podle zákona č. 563/1991 Sb., o účetnictví, ve znění pozdějších předpisů.
- (3) Rozpočtový výhled je pomocným nástrojem hospodaření sloužícím pro střednědobé finanční plánování rozvoje hospodářství kraje. Sestavuje se na základě uzavřených smluvních vztahů a přijatých závazků, Ústecký kraj ho sestavuje zpravidla na 5 let.
- (4) Rozpočtový výhled obsahuje souhrnné základní údaje o příjmech a výdajích, zejména o dlouhodobých závazcích a pohledávkách, o finančních zdrojích a potřebách dlouhodobě realizovaných záměrů. U dlouhodobých závazků se uvedou jejich dopady na hospodaření kraje po celou dobu trvání závazku.
- (5) Rozpočet je ročním finančním plánem, jímž se řídí financování činností Ústeckého kraje. Při zpracování ročního rozpočtu se vychází z rozpočtového výhledu.
- (6) Rozpočet se sestavuje zpravidla jako vyrovnaný. Může být schválen jako přebytkový, případně jako schodkový v souladu s ust. § 4 zákona o rozpočtových pravidlech územních rozpočtů.
- (7) Navrhovaný rozpočet splňuje následující atributy :
 - a) Zabezpečuje financování základních činností kraje a organizací jím zřízených.
 - b) Umožňuje v oblasti samostatné působnosti směřovat finanční prostředky do hlavních priorit kraje schválených v průběhu příprav rozpočtu Zastupitelstvem Ústeckého kraje.
 - c) Kapitálový rozpočet je prioritně zaměřen na investice do majetku kraje.

- d) Rozpočet vytváří prostor pro maximální možné čerpání finančních prostředků ze strukturálních fondů EU a dalších evropských finančních mechanismů.
 - e) Maximální pozornost je věnována rozvojovým investicím (zejména projektům spolufinancovaným z EU a dalších finančních mechanismů) s cílem podporovat akce a projekty, které snižují provozní výdaje případně vytvářejí příjmy.
- (8) Obsahem rozpočtu jsou jeho příjmy a výdaje a ostatní peněžní operace, včetně tvorby a použití peněžních fondů, pokud není dále nebo zákonem stanoveno, že probíhají mimo rozpočet. Mimo rozpočet se uskutečňují peněžní operace týkající se cizích nebo sdružených prostředků.
- (9) Příjmy rozpočtu Ústeckého kraje tvoří zejména:
- a) výnosy daní nebo podíly na nich podle zákona o rozpočtovém určení daní,
 - b) příjmy ze správní činnosti včetně příjmů z výkonů státní správy, k nimž je kraj pověřen podle zvláštních zákonů - zejména správní poplatky a příjmy z vybraných pokut uložených v pravomoci kraje,
 - c) příjmy z výsledků vlastní činnosti,
 - d) přijaté peněžité dary a příspěvky,
 - e) prostředky získané správní činností ostatních orgánů státní správy, např. z jimi ukládaných pokut a jiných peněžních odvodů a sankcí, jestliže jsou podle zvláštních zákonů příjmem kraje,
 - f) příjmy z vlastního majetku a majetkových práv,
 - g) dotace ze státního rozpočtu a ze státních fondů,
 - h) jiné příjmy, které podle zvláštních zákonů patří do příjmů kraje.
- (10) Z rozpočtu kraje se hradí zejména:
- a) výdaje na činnost orgánů kraje v jeho samostatné působnosti, zejména výdaje spojené s péčí o vlastní majetek a jeho rozvoj, včetně poskytování provozních příspěvků příspěvkovým organizacím,
 - b) závazky vyplývající pro kraj z uzavřených smluvních vztahů v jeho hospodaření,
 - c) závazky vyplývající pro kraj z plnění povinností uložených zvláštními právními předpisy,
 - d) výdaje spojené s výkonem státní správy, ke kterým je kraj pověřen zvláštními právními předpisy,
 - e) dotace do rozpočtů obcí v kraji a jimi zřízených organizací,
 - f) dotace Regionální radě regionu soudržnosti Severozápad podle zákona č. 248/2000 Sb., o podpoře regionálního rozvoje, ve znění pozdějších předpisů,
 - g) úhrada úroků a splátek přijatých úvěrů,
 - h) závazky přijaté v rámci spolupráce s jinými územními celky nebo s dalšími subjekty, včetně příspěvků na společnou činnost,
 - i) výdaje na podporu subjektů provádějících veřejně prospěšné činnosti a na podporu soukromého podnikání prospěšného pro kraj,
 - j) jiné výdaje uskutečněné v rámci působnosti kraje, včetně darů a příspěvků na sociální nebo jiné humanitární účely.

Čl. 3

Sestavení rozpočtu

- (1) Rozpočet povinně vychází z aktuálního rozpočtového výhledu Ústeckého kraje schváleného Zastupitelstvem Ústeckého kraje (objem výdajů jednotlivých odborů je nejvýše přípustný), s upřesněním podle v té době známých, případně předpokládaných

- změn zákonných předpisů a ekonomických ukazatelů, a dále z údajů z rozpisu platného státního rozpočtu nebo rozpočtového provizoria, jímž
- a) státní rozpočet určuje své vztahy k rozpočtům krajů,
 - b) rozpočet kraje určuje své vztahy k rozpočtům obcí v kraji.
- (2) Rozpočet Ústeckého kraje se zpracovává v třídění podle rozpočtové skladby, kterou stanoví Ministerstvo financí vyhláškou (č. 323/2002 Sb., o rozpočtové skladbě). Bude sestaven v porovnání se schváleným a upraveným rozpočtem Ústeckého kraje běžného roku a skutečným čerpáním k 31. 8. běžného roku.
 - (3) Při sestavování rozpočtu je třeba postupovat racionálně s cílem maximálně snížit provozní výdaje, a tak vytvořit dostatečný finanční prostor pro spoluúčast na projektech podpořených v rámci Evropské unie, evropských finančních mechanismů, modernizaci a rozvoj kraje a jeho organizací. Jednoznačně je třeba preferovat vícezdrojové financování (EU, státní rozpočet, obecní rozpočty, soukromé prostředky), a tím dosáhnout efektivnějšího využití finančních prostředků kraje.
 - (4) Návrh rozpočtu příjmů a běžných výdajů předkládají a zodpovídají za něj vedoucí jednotlivých odborů krajského úřadu. Návrh rozpočtu kapitálových výdajů – stavebních akcí administrovaných investičním odborem a výkupů pozemků, předkládá a zodpovídá za něj vedoucí odboru investičního, další akce předkládají a zodpovídají za ně vedoucí odborů podle věcné příslušnosti. Návrh rozpočtu fondů předkládají a zodpovídají za něj jednotliví správci fondů. Předkladatelé návrhu rozpočtu jsou současně příkazci operací rozpočtu po jeho schválení. Za zpracování návrhu rozpočtu jako celku a jeho předložení k projednání v orgánech kraje zodpovídá odbor ekonomický.
 - (5) Návrh rozpočtu peněžních fondů předkládají jednotliví správci fondů v členění podle rozpočtové skladby včetně žádosti o přiděl z rozpočtu kraje. Vlastní podíl u všech projektů kraje spolufinancovaných z EU a dalších evropských finančních mechanismů včetně nezpůsobilých výdajů bude zajištěn z rozpočtu kraje z Fondu rozvoje Ústeckého kraje. Výkupy pozemků případně pronájmy související s evropskými projekty mohou být financovány mimo rozpočet Fondu rozvoje Ústeckého kraje. Profinancování individuálních projektů kraje může být řešeno prostřednictvím úvěrů.
 - (6) Veškeré požadavky předkládané do návrhu rozpočtu jsou řádně podloženy kalkulacemi nebo minimálně odbornými odhady s tím, že za předložený požadavek nese příslušný předkládající plnou odpovědnost. Kapitálový rozpočet včetně oblasti fondů bude zpracován jako výčet jednotlivých akcí v jednotlivých oblastech, pokud jsou v té době známy.
 - (7) Z důvodu objektivizace rozpočtu je v návrhu u jednotlivých položek vyznačen typ operace. Tímto způsobem jsou jednotlivé příjmy a výdaje roztříděny do 2 skupin:
 - a) obligatorní (výdaje povinné, vyplývající ze zákonů, případně jiných právních norem, smluvních závazků apod., jejichž plnění je závazné),
 - b) fakultativní (výdaje nepovinné, dobrovolné).
 - (8) Současně s rozpočtem ve formě tabulky předloží odbory komentář ke zpracovanému návrhu rozpočtu (včetně oblasti zdrojů) spolu se stanovením priorit jednotlivých výdajových požadavků. Komentář bude zejména obsahovat bližší vymezení předložených obligatorních výdajů (včetně odkazu na příslušnou právní normu nebo právní vztah).
 - (9) Odbor kanceláře ředitele předloží návrh na stanovení závazných ukazatelů krajského úřadu viz Čl. 4 odstavec (4).
 - (10) Poskytování dotací a podpor vychází z možností rozpočtu kraje v návaznosti na schválené priority Ústeckého kraje pro příslušný rok a respektuje záměr kraje

soustředit veškeré volné prostředky na financování spoluúčasti kraje v rámci projektů spolufinancovaných z Evropské unie a dalších finančních mechanismů. Návrh rozpočtu dotačních programů a finančních podpor kraje předkládá administrující odbor, do jehož rozpočtu je podpora začleněna.

- (11) Centrální rezerva kraje minimálně ve výši 1 % z celkových vlastních příjmů kraje (třída 1 – 3), je zařazena do rozpočtu odboru ekonomického. O použití rezervy rozhoduje Rada Ústeckého kraje.
- (12) Rozpočet kapitálových výdajů a velké údržby i během roku se řídí aktuálním zněním „Zásad pro předkládání a schvalování stavebních akcí v oblasti investic a velké údržby na nemovitém majetku Ústeckého kraje“ schváleným Radou Ústeckého kraje.
- (13) Zdrojem krytí kapitálových výdajů je mimo kapitálových příjmů zejména přebytek provozního rozpočtu.
- (14) Podrobný způsob předložení návrhu rozpočtu včetně jeho projednání je předmětem Postupu sestavení návrhu rozpočtu a Harmonogramu zpracování návrhu rozpočtu, schválených na příslušný rok Radou Ústeckého kraje.

Čl. 4

Schvalovací proces

- (1) Orgány kraje projednávají rozpočet při jeho schvalování v třídění podle rozpočtové skladby tak, aby schválený rozpočet vyjadřoval závazné ukazatele, jimiž se mají povinně řídit:
 - a) výkonné orgány Ústeckého kraje při hospodaření podle rozpočtu,
 - b) právnické osoby zřízené nebo založené krajem při svém hospodaření,
 - c) další osoby, které mají být příjemci dotací nebo příspěvků z rozpočtu kraje.
- (2) Zastupitelstvo Ústeckého kraje:
 - a) schvaluje:
 - 1. hlavní priority rozpočtu Ústeckého kraje v samostatné působnosti,
 - 2. celkový objem rozpočtu,
 - 3. celkové objemy výdajů podle jednotlivých odborů,
 - 4. závazné ukazatele k příjemcům dotací nebo příspěvků z rozpočtu Ústeckého kraje (v souladu se zákonem o krajích),
 - 5. přiděly z rozpočtu do peněžních fondů Ústeckého kraje,
 - b) bere na vědomí objem finančních prostředků účelově určených na spolufinancování programů nebo projektů Evropské unie a ostatních finančních mechanismů (v souladu se zákonem o rozpočtových pravidlech územních rozpočtů).
- (3) Rada Ústeckého kraje schvaluje:
 - a) Postup sestavení návrhu rozpočtu a Harmonogram zpracování návrhu rozpočtu,
 - b) závazné ukazatele příspěvkových organizací kraje jako zřizovatel,
 - c) závazné ukazatele krajského úřadu,
 - d) závazné ukazatele k příjemcům dotací nebo příspěvků z rozpočtu Ústeckého kraje (v souladu se zákonem o krajích),
- (4) Závazné ukazatele Krajského úřadu Ústeckého kraje:
Rada Ústeckého kraje stanoví závazné ukazatele dle ust. § 59 odst. 1 písm. b) zákona o krajích:
 - a) počet zaměstnanců Ústeckého kraje zařazených do krajského úřadu a do zvláštních orgánů kraje,
 - b) objem prostředků na platy těchto zaměstnanců.

- (5) Ústecký kraj zveřejní návrh svého rozpočtu po dobu nejméně 15 dnů přede dnem jeho projednávání v zastupitelstvu na své úřední desce a způsobem umožňujícím dálkový přístup. Na úřední desce může být návrh rozpočtu zveřejněn v užším rozsahu, který obsahuje alespoň údaje o příjmech a výdajích rozpočtu v třídění podle nejvyšších jednotek druhového třídění rozpočtové skladby. Způsobem umožňujícím dálkový přístup se zveřejňuje úplné znění návrhu rozpočtu. Připomínky k návrhu rozpočtu mohou občané kraje uplatnit buď písemně ve lhůtě stanovené při jeho zveřejnění, nebo ústně při jeho projednávání na zasedání zastupitelstva.
- (6) Po schválení rozpočtu v zastupitelstvu kraje se jeho rozpis tj. členění podle podrobné rozpočtové skladby provádí neprodleně. Součástí rozpisu rozpočtu je sdělení závazných ukazatelů rozpočtu těm subjektům, které jsou povinny se jimi řídit.
- (7) Nebude-li rozpočet schválen před 1. lednem rozpočtového roku, řídí se rozpočtové hospodaření Ústeckého kraje v době do schválení rozpočtu pravidly rozpočtového provizoria. Pravidla rozpočtového provizoria potřebná k zajištění plynulosti hospodaření na úrovni kraje i na úrovni nižších stupňů rozpočtové soustavy a u právnických osob financovaných z krajského rozpočtu stanoví zastupitelstvo kraje. Rozpočtové příjmy a výdaje uskutečněné v době rozpočtového provizoria se stávají příjmy a výdaji rozpočtu po jeho schválení.

Čl. 5

Rozpočet během roku

- (1) Rozpočet Ústeckého kraje může být po jeho schválení změněn z důvodu:
 - a) organizačních změn – změny v organizační struktuře,
 - b) metodických změn – změny právních předpisů,
 - c) věcných změn – změny objektivně působících skutečností.
- (2) Změny rozpočtu se provádějí rozpočtovými opatřeními, která se evidují podle časové posloupnosti. Rozpočtovým opatřením je:
 - a) přesun rozpočtových prostředků, při němž se jednotlivé příjmy nebo výdaje navzájem ovlivňují, aniž by se změnil jejich celkový objem nebo schválený rozdíl celkových příjmů a výdajů,
 - b) použití nových, rozpočtem nepředvídaných příjmů k úhradě nových, rozpočtem nezajištěných výdajů, čímž se zvýší celkový objem rozpočtu,
 - c) vázání rozpočtových výdajů, jestliže je jejich krytí ohroženo neplněním rozpočtových příjmů – celkový objem rozpočtu se snižuje.
- (3) Výdajová stránka rozpočtu Ústeckého kraje je zastupitelstvem schválena pro jednotlivé odbory pouze jako celkový objem rozpočtu odboru. Změny rozpočtu odborů mohou probíhat těmito způsoby:
 - a) rozpočtová opatření – navýšení, případně snížení celkového objemu rozpočtu odboru včetně přesunů mezi rozpočty jednotlivých odborů. Rozpočtová opatření schvaluje v souladu s ust. § 59 odst. 1 písm. a) zákona o krajích Rada Ústeckého kraje v rozsahu svěřeném Zastupitelstvem Ústeckého kraje (viz usnesení č. 28/9Z/2005 ze dne 21. 12. 2005),
 - b) přesuny v rámci rozpočtu odboru jsou v kompetenci jednotlivých vedoucích odborů (příkazců) vyjma čl. 5 odst. 3 písm. c)
 - c) přesuny finančních prostředků v rámci investičního odboru mezi oblastmi jsou provedeny po předchozím souhlasu svodných politiků daných oblastí.
- (4) Rozpočtová opatření a přesuny rozpočtu předkládají vedoucí odborů (příkazci) ekonomickému odboru. Rozpočtová opatření do rady předkládá ekonomický odbor.

- (5) Rozpočtová opatření se uskutečňují povinně, jde-li o změny ve finančních vztazích k jinému rozpočtu, o změny závazných ukazatelů vůči jiným osobám nebo jestliže hrozí nebezpečí vzniku rozpočtového schodku.
- (6) Případnému zařazení nových investičních akcí (nejen stavebních) do rozpočtu během roku předchází následující:
 - při objemu od 50 tis. Kč do 5 000 tis. Kč (vč. DPH) odsouhlasení záměru náměstkem a zástupcem hejtmanky současně se svodným politikem dané oblasti,
 - nad 5 000 tis. Kč (vč. DPH) schválení záměru Radou Ústeckého kraje.
- (7) Nahodilé příjmy jsou v průběhu roku zahrnovány do rozpočtu na základě rozpočtového opatření předloženého vedoucím odboru (příkazcem), který za ně věcně odpovídá. Tyto prostředky jsou převáděny do centrální rezervy kraje.
- (8) Nestanoví-li zvláštní zákon jinak, rozpočet zřizovatele zprostředkovává vztah příspěvkové organizace ke státnímu rozpočtu, k rozpočtu Regionální rady regionu soudržnosti a k Národnímu fondu; jde-li o příspěvkovou organizaci zřízenou obcí, též k rozpočtu kraje (§ 28, odst. 12 zákona o rozpočtových pravidlech územních rozpočtů).
- (9) Ústecký kraj uskutečňuje své finanční hospodaření v souladu se schváleným rozpočtem a po celý rozpočtový rok vykonává kontrolu hospodaření podle zákona o finanční kontrole.
- (10) Ústecký kraj vykonává kontrolu hospodaření jím zřízených nebo založených právnických osob.
- (11) Zasmulvněné rozpočtové prostředky kraje nevyužité do konce roku nepropadají, ale převádějí se do dalšího roku za stejným účelem. Převod se týká neprofinancovaných investičních akcí včetně velké údržby, dotačních programů a projektů nad 100 tis. Kč, a to v každém jednotlivém případě.
- (12) Porušením rozpočtové kázně je každé neoprávněné použití nebo zadržení peněžních prostředků poskytnutých z rozpočtu kraje. Porušení rozpočtové kázně je řešeno v souladu se S-2/2012 - Směrnicí, kterou se upravuje postup při porušení rozpočtové kázně příjemcem peněžních prostředků poskytnutých z rozpočtu Ústeckého kraje.

Čl. 6

Závěrečný účet

- (1) Po skončení kalendářního roku se údaje o ročním hospodaření Ústeckého kraje souhrnně zpracovávají do závěrečného účtu.
- (2) V závěrečném účtu jsou obsaženy údaje o plnění rozpočtu příjmů a výdajů v plném členění podle rozpočtové skladby, údaje o hospodaření s majetkem a o dalších finančních operacích, včetně tvorby a použití fondů v tak podrobném členění a obsahu, aby bylo možné zhodnotit finanční hospodaření Ústeckého kraje a jím zřízených nebo založených právnických osob.
- (3) Součástí závěrečného účtu je vyúčtování finančních vztahů ke státnímu rozpočtu, rozpočtům krajů, obcí, státním fondům, Národnímu fondu a jiným rozpočtům a k hospodaření dalších osob.
- (4) Ústecký kraj je povinen dát si přezkoumat své hospodaření za uplynulý kalendářní rok podle § 20 zákona o krajích Ministerstvem financí ČR. Přezkoumání hospodaření upravuje zákon č. 420/2004 Sb., o přezkoumávání hospodaření územních samosprávných celků a dobrovolných svazků obcí, ve znění pozdějších předpisů.

Zpráva o výsledku přezkoumání hospodaření je součástí závěrečného účtu při jeho projednávání v orgánech Ústeckého kraje.

- (5) Ústecký kraj zveřejní návrh svého závěrečného účtu včetně zprávy o výsledku přezkoumání hospodaření po dobu nejméně 15 dnů přede dnem jeho projednání v zastupitelstvu na své úřední desce a způsobem umožňujícím dálkový přístup. Na úřední desce může být návrh závěrečného účtu zveřejněn v užším rozsahu, který obsahuje alespoň údaje o plnění příjmů a výdajů rozpočtu v třídění podle nejvyšších jednotek druhového třídění rozpočtové skladby a závěr zprávy o výsledku přezkoumání hospodaření. Způsobem umožňujícím dálkový přístup se zveřejňuje úplné znění návrhu závěrečného účtu včetně celé zprávy o výsledku přezkoumání hospodaření. Připomínky k návrhu závěrečného účtu mohou občané kraje uplatnit písemně ve lhůtě stanovené při jeho zveřejnění, nebo ústně při jeho projednávání na zasedání zastupitelstva.
- (6) Projednání závěrečného účtu Ústeckého kraje se uzavírá vyjádřením:
 - a) souhlasu s celoročním hospodařením, a to bez výhrad, nebo
 - b) souhlasu s výhradami, na základě nichž přijme kraj opatření potřebná k nápravě zjištěných chyb a nedostatků; přitom vyvodí závěry vůči osobám, které svým jednáním způsobily Ústeckému kraji škodu.

Čl. 7

Poskytování a přijímání dotací, příspěvků a darů

- (1) Dotace nebo příspěvky poskytované z vlastních prostředků kraje (samostatná působnost):
 - a) Postup uvolnění finanční prostředků je dán zákonem o krajích a zákonem o rozpočtových pravidlech územních rozpočtů. Podle zdroje dotací (rozpočet nebo peněžní fondy) se jejich administrace řídí zejména aktuálními Zásadami pro poskytování účelových finančních prostředků z rozpočtu Ústeckého kraje schválenými Zastupitelstvem Ústeckého kraje a na ně navazujícími zásadami vyhlášených dotačních programů nebo aktuálními zásadami upravujícími použití finančních prostředků z jednotlivých peněžních fondů. Za splnění všech podmínek uvedených ve výše citovaných zákonech a zásadách kraje zodpovídá odbor (příkazce), který dotační program realizuje.
 - b) Ústecký kraj může také stanovit časovou použitelnost dotací nebo příspěvků ze svého rozpočtu jejich příjemcům, a to zpravidla na období do konce rozpočtového roku nebo i do pozdějšího termínu, jestliže to odpovídá účelu poskytnutých peněžních prostředků.
- (2) Přijaté dotace určené k dalšímu rozdělení
 - a) Dotace, které probíhají mimo rozpočet kraje:

Jedná se o zprostředkovaný finanční vztah kraj – obce v oblasti státní správy nebo poskytování dotací obcím, příspěvkovým organizacím, nestátním neziskovým organizacím na základě zvláštního zákona atd. Jde o dotace, u kterých objem, účel a konkrétního příjemce stanoví státní orgány. Prochází pouze přes účet kraje v rámci přenesené působnosti bez schvalovacího procesu.
 - b) Dotace zahrnované do rozpočtu kraje:
 - 1. dotace, u kterých objem, účel a konkrétního příjemce stanoví státní orgány – věcně příslušný odbor zodpovídá za administraci včetně žádosti o rozpočtové opatření (např. dotace na úhradu nepoužitelných léčiv),
 - 2. dotace je ze státních orgánů přidělena v celkovém objemu a kraj ji přerozděluje:

- ze státního orgánu je dána jednoznačná metodika rozdělení dotace - věcně příslušný odbor zodpovídá za administraci včetně žádosti o rozpočtové opatření (např. dotace na přímé náklady na vzdělávání)
 - ze státního orgánu není dána jednoznačná metodika rozdělení dotace - věcně příslušný odbor zodpovídá za administraci v souladu se zákony a postupy Ústeckého kraje včetně žádosti o rozpočtové opatření (například dotace na prvotní náklady na řešení krizových situací).
- (3) Dary či příspěvky, které Ústecký kraj přijímá na základě uzavřených smluv – věcně příslušný odbor zodpovídá za administraci včetně žádosti o rozpočtové opatření.
- (4) Obecný postup Ústeckého kraje při schvalování použití finančních prostředků:
- a) Finanční komise Rady Ústeckého kraje,
 - b) Rada Ústeckého kraje,
 - c) Zastupitelstvo Ústeckého kraje.

Čl. 8

Peněžní fondy Ústeckého kraje

- (1) Ústecký kraj může zřizovat peněžní fondy, a to pro konkrétní účely anebo bez účelového určení.
- (2) Hospodaření s peněžními fondy probíhá v souladu se zásadami pro použití jednotlivých peněžních fondů schválenými Zastupitelstvem Ústeckého kraje.
- (3) Zastupitelstvem Ústeckého kraje byly zřízeny tyto peněžní fondy:
- a) Fond Ústeckého kraje,
 - b) Fond rozvoje Ústeckého kraje,
 - c) Fond vodního hospodářství Ústeckého kraje,
 - d) Fond pro mimořádné události Ústeckého kraje,
 - e) Fond zaměstnavatele.
- (4) Účelem Fondu Ústeckého kraje je financování obecně prospěšné činnosti na území Ústeckého kraje se zaměřením zejména na oblasti:
- a) podpora akcí regionálního významu, podpora činnosti neziskových organizací a finanční dary v případě mimořádných nebo významných událostí,
 - b) podpora revitalizace a resocializace území dotčeného těžbou hnědého uhlí, týkající se okresů Ústí nad Labem, Teplice, Most a Chomutov.
- Správcem Fondu Ústeckého kraje je odbor strategie, přípravy a realizace projektů.
- (5) Účelem Fondu rozvoje Ústeckého kraje je realizace Programu rozvoje Ústeckého kraje a realizace Strategie rozvoje kultury a památkové péče včetně financování rozvojových projektů Ústeckého kraje spolufinancovaných z EU a jiných finančních mechanismů. Správcem Fondu rozvoje Ústeckého kraje je odbor regionálního rozvoje.
- (6) Účelem Fondu vodního hospodářství Ústeckého kraje je podpora výstavby a obnovy vodohospodářské infrastruktury Ústeckého kraje včetně její projektové přípravy. Správcem Fondu vodního hospodářství Ústeckého kraje je odbor životního prostředí a zemědělství.
- (7) Účelem Fondu pro mimořádné události Ústeckého kraje je financování opatření a činností souvisejících s krizovou situací nebo mimořádnou událostí a odstraňování jejich následků. Správcem Fondu pro mimořádné události Ústeckého kraje je odbor kancelář hejtmána.

- (8) Účelem Fondu zaměstnavatele je zabezpečování kulturních, sociálních a dalších potřeb zaměstnanců v pracovním poměru. Správcem Fondu zaměstnavatele je odbor kancelář ředitele.

Čl. 9 Organizace Ústeckého kraje

- (1) Ústecký kraj ve své pravomoci k plnění svých úkolů, zejména k hospodářskému využívání svého majetku a k zabezpečení veřejně prospěšných činností:
- a) zřizuje příspěvkové organizace jako právnické osoby, které zpravidla ve své činnosti nevytvářejí zisk,
 - b) zakládá obchodní společnosti - akciové společnosti a společnosti s ručením omezeným v souladu se zákonem č. 513/1991 Sb., obchodní zákoník, ve znění pozdějších předpisů,
 - c) zřizuje veřejné výzkumné instituce podle zákona č. 341/2005 Sb., o veřejných výzkumných institucích, ve znění pozdějších předpisů.
- (2) Ústecký kraj je spolu s jinými osobami účastníkem (společníkem) na činnostech jiných osob, zejména obchodních společností nebo obecně prospěšných společností a zájmových sdružení právnických osob, na jejichž činnosti se může podílet svým majetkem včetně peněžních prostředků.
- (3) Příspěvkové organizace Ústeckého kraje
Zřizování, změny a zrušení příspěvkových organizací a jejich finanční hospodaření probíhá zejména v souladu se zákonem o rozpočtových pravidlech územních rozpočtů a zákonem o krajích a dále těmito směrnici Ústeckého kraje, vždy v platném znění:
- S-4/2006 Směrnice pro použití peněžních fondů příspěvkových organizací zřizovaných Ústeckým krajem,
 - S-1/2010 Pravidla pro tvorbu a provádění změn zřizovacích listin příspěvkových organizací Ústeckého kraje,
 - S-2/2010 Směrnice, kterou se upravuje postup při vymáhání pohledávek Ústeckého kraje a příspěvkových organizací Ústeckého kraje,
 - S-5/2011 Metodika finančních plánů příspěvkových organizací Ústeckého kraje,
 - S-3/2012 Pravidla pro zadávání veřejných zakázek Ústeckým krajem a jím zřizovanými příspěvkovými organizacemi.

Čl. 10 Závěrečná ustanovení

- (1) Výjimku z těchto pravidel schvaluje Zastupitelstvo Ústeckého kraje.
- (2) Tato pravidla nabývají účinnosti dnem schválení Zastupitelstvem Ústeckého kraje.
- (3) Tato pravidla byla schválena usnesením Zastupitelstva Ústeckého kraje č. **/30Z/2012** ze dne 27. 6. 2012 a nahrazují pravidla schválená usnesením Zastupitelstva Ústeckého kraje č. 19/24Z/2011 ze dne 29. 6. 2011.

Jana Vaňhová
hejtmanka Ústeckého kraje

Postup sestavení návrhu rozpočtu Ústeckého kraje na rok 2013

Návrh rozpočtu Ústeckého kraje na rok 2013 zpracuje ekonomický odbor na základě podkladů předložených jednotlivými příkazci operací takto:

- ✖ **Běžný rozpočet** – návrhy rozpočtu běžných příjmů, financování a výdajů předkládají **příkazci operací** odborů.
- ✖ **Kapitálový rozpočet:**
 1. **Kapitálové příjmy a financování** předkládají jednotliví příkazci operací za svoji oblast.
 2. Předkladateli **kapitálových výdajů** jsou:
 - a) **odbor investiční za realizované stavební akce a výkupy pozemků:**
 - oblast majetková,
 - oblast školství, mládeže a tělovýchovy,
 - oblast kultury a památkové péče,
 - oblast sociálních věcí,
 - oblast zdravotnictví,
 - oblast dopravy a silničního hospodářství
 - oblast investiční,
 - oblast PZ Triangle.V uvedených oblastech uplatňují jednotlivé odbory své návrhy prostřednictvím investičního odboru.
 - b) **jednotlivé odbory** za věcně příslušnou oblast **vyjma stavebních akcí a výkupů pozemků** administrovaných odborem investičním,
 - c) **správci peněžních fondů** pro kapitálové výdaje fondů.

Rozpočet bude sestaven takto:

1. v účetním programu NAVISION formou použití stávajících či založení nových karet rozpisu rozpočtu (dále RR). Každá karta RR obsahuje tyto dimenze, pokud jsou stanoveny:
 - **číslo odboru** podle číselníku odborů,
 - **číslo organizace** podle číselníku organizací,
 - **analytické číslo účtu** podle příslušného bankovního účtu (např. hlavní účet ÚK, projektové účty),
 - **odvětvové členění** (paragraf pro příslušnou operaci) podle rozpočtové skladby (vyhláška 323/2002 Sb., o rozpočtové skladbě, ve znění pozdějších předpisů),
 - **druhové členění** (položka) podle rozpočtové skladby,
 - **účelový znak** státní nebo krajský podle číselníku účelových znaků,
 - **nástroj a zdroj** (projekty spolufinancované z EU a dalších finančních mechanismů) podle rozpočtové skladby,
 - **akce** podle číselníku akcí (program EPV),**Částky budou v celých tisících Kč.**
2. komentář formou interního sdělení.

PŘÍJMY

Předpokládanou výši příjmových položek rozpočtu Ústeckého kraje na rok 2013 předkládají příkazci operací v členění podle rozpočtové skladby:

× ***běžné příjmy:***

1. daňové příjmy – daně, správní poplatky, příjmy z licencí pro kamionovou a autobusovou dopravu.
2. nedaňové příjmy – odvody z investičních fondů příspěvkových organizací, platby za energie od příspěvkových organizací, poplatky za využívání přírodních zdrojů, úroky na bankovních účtech, pronájem, přijaté sankční platby, ostatní nedaňové příjmy atd.
3. neinvestiční přijaté transfery – pouze garantované - např. transfer na výkon státní správy v rámci souhrnného dotačního vztahu, transfery Ministerstva školství, mládeže a tělovýchovy na přímé náklady na vzdělávání, transfery na spolufinancování projektů z EU a dalších evropských finančních mechanismů.

× ***kapitálové příjmy:***

1. kapitálové příjmy – příjmy z prodeje pozemků a nemovitostí - budou vycházet z celkové koncepce nakládání s majetkem Ústeckého kraje; investiční dary;
2. investiční přijaté transfery – pouze garantované – např. transfer na spolufinancování projektů z EU a dalších finančních mechanismů.

VÝDAJE

Do návrhu rozpočtu jsou zařazeny veškeré kontrahované výdaje přecházející z roku 2012 a předchozích let, u kterých je zřejmé, že budou hrazeny v roce 2013. Požadavky na výdaje vždy předkládá příkazce operace (a to včetně požadavků odborů, které nemají konkrétní výdaj rozpočtovaný ve svém rozpočtu).

Celkový objem návrhu rozpočtu výdajů pro jednotlivé odbory je na základě Rozpočtového výhledu Ústeckého kraje na období let 2013 – 2017 *schváleného Zastupitelstvem Ústeckého kraje dne 27. 6. 2012* dán takto:

Odbory	Návrh rozpočtu na rok 2013 v tis. Kč
Běžné výdaje celkem	
Kancelář hejtmana	
Kancelář ředitele	
Odbor ekonomický	
Odbor informatiky a organizačních věcí	
Odbor majetkový	
Odbor legislativně-právní	
Odbor regionálního rozvoje	
Odbor územního plánování a stavebního řádu	
Odbor školství, mládeže a tělovýchovy	
Odbor kultury a památkové péče	
Odbor sociálních věcí a zdravotnictví	
Odbor dopravy a silničního hospodářství	

Odbory	Návrh rozpočtu na rok 2013 v tis. Kč
Odbor životního prostředí a zemědělství	
Odbor investiční	
Odbor strategie, přípravy a realizace projektů	
Kapitálové výdaje celkem	
Kancelář hejtmána	
Kancelář ředitele	
Odbor ekonomický	
Odbor informatiky a organizačních věcí	
Odbor regionálního rozvoje	
Odbor územního plánování a stavebního řádu	
Odbor školství, mládeže a tělovýchovy	
Odbor kultury a památkové péče	
Odbor sociálních věcí a zdravotnictví	
Odbor dopravy a silničního hospodářství	
Odbor životního prostředí a zemědělství	
Odbor investiční	
<i>oblast majetková</i>	
<i>oblast školství, mládeže a tělovýchovy</i>	
<i>oblast kultury a památkové péče</i>	
<i>oblast sociálních věcí</i>	
<i>oblast zdravotnictví</i>	
<i>oblast dopravy a silničního hospodářství</i>	
<i>oblast investiční</i>	
<i>oblast PZ Triangle</i>	
Odbor strategie, přípravy a realizace projektů	

Uvedené objemy jsou pro odbory nejvýše přípustné.

Návrhy na čerpání běžných a kapitálových výdajů předkládají jednotlivé odbory následovně:

- A) Kancelář hejtmána** předkládá návrhy výdajů na:
- činnost Zastupitelstva Ústeckého kraje,
 - integrovaný záchranný systém a krizové řízení včetně jednotek sborů dobrovolných hasičů,
 - stálé zastoupení Ústeckého kraje v Bruselu včetně platů,
 - spolufinancování provozní činnosti RRRS Severozápad,
 - členské příspěvky kraje národním i mezinárodním institucím.
- B) Kancelář ředitele** předkládá návrhy výdajů na:
- platy a další osobní výdaje včetně vzdělávání a cestovního vyjma uvedených výdajů hrazených z projektů, kde je příkazcem administrující odbor,
 - knižní publikace, tisk, vybavení kanceláří a spotřební materiál,
 - služby a investice spojené s chodem krajského úřadu,
 - pohoštění, příspěvky, poplatky,
 - Fond zaměstnavatele,
- mimo výdajů vymezených v dalších odstavcích.
- C) Odbor ekonomický** předkládá návrh výdajů na:

- úroky z úvěrů vyjma úvěrového rámce,
 - daň z přidané hodnoty,
 - daň z příjmů právnických osob,
 - centrální rezervu,
 - nákup finančního majetku.
- D) Odbor informatiky a organizačních věcí předkládá návrhy výdajů na:**
- výpočetní techniku,
 - služby telekomunikací a internet,
 - služby zpracování dat,
 - programové vybavení a údržbu a aktualizaci programového vybavení,
 - poštovné
 - výdaje související s provozem „videokonference“.
- E)** Návrhy výdajů na položku konzultační, poradenské a právní služby – studie, posudky a specifické požadavky na nákup služeb a všeobecného materiálu předkládají jednotlivé odbory pro svou oblast. Netýká se nákupu služeb a všeobecného materiálu spadajících do kompetence kanceláře ředitele, případně odboru informatiky a organizačních věcí.
- F)** Návrhy výdajů na položku platby daní a poplatků předkládá obecně odbor kancelář ředitele vyjma bodu C), samostatně za svoji oblast včetně nákupu kolků odbor legislativně-právní a odbor majetkový.
- G)** Návrhy výdajů na úroky z klubového úvěru (úvěrového rámce) 2009 – 2011 a úvěrového rámce 2012 – 2015 předkládá odbor regionálního rozvoje v rámci rozpočtu Fondu rozvoje Ústeckého kraje.
- H)** Návrhy výdajů na položku služby peněžních ústavů v rámci úřadu předkládá ekonomický odbor, odbor majetkový pro oblast pojištění a příkazci realizovaných projektů.
- I)** Návrhy výdajů na položku nájemné předkládá obecně odbor majetkový, pro oblast veletrhů odbor regionálního rozvoje.
- J)** Svodné odbory předkládají návrhy příspěvků zřízeným příspěvkovým organizacím v členění:
- na provoz (v rámci návrhu běžného rozpočtu svodného odboru),
 - na velkou údržbu (v rámci návrhu běžného rozpočtu svodného odboru),
 - investiční účelové dotace (v rámci návrhu kapitálového rozpočtu svodného odboru).
- K)** Návrhy výdajů na konkrétní projekty kraje včetně platů předkládá administrující odbor jako příkazce operace, v případě financování z peněžních fondů prostřednictvím správce daného fondu.
- L)** Návrhy jednotlivých odborů na stavební akce a výkupy pozemků administrované investičním odborem, vyjma peněžních fondů, jsou předloženy pouze prostřednictvím investičního odboru. Uvedené odbory předávají investičnímu odboru návrhy za svoji oblast včetně komentáře a stanovení priorit. Investiční odbor po shromáždění všech požadavků a posouzení navržených priorit, stanovuje priority důležitosti a předkládá celkový návrh za administrované stavební akce ekonomickému odboru.
- M)** Ostatní odbory předkládají návrh rozpočtu kapitálových výdajů přímo ekonomickému odboru.
- N)** Kapitálový rozpočet je zpracován jako výčet jednotlivých akcí s předpokládaným finančním objemem u jednotlivých akcí a takto je projednán ve Finanční komisi a Radě Ústeckého kraje. Do Zastupitelstva Ústeckého kraje je předložen jako výčet akcí s celkovým objemem za odbor nebo oblast.

- O)** Dotace příspěvkovým organizacím zřízeným obcí jsou poskytovány na základě zákona č. 250/2000 Sb., o rozpočtových pravidlech územních rozpočtů (§ 28, odst. 12) prostřednictvím zřizovatele. V rozpočtu je použita rozpočtová skladba: číslo položky 5321/6341, číslo organizace obce atd. Při schvalovacím procesu, ale nejde o dotaci obci.
- P)** Návrh na dotaci do rozpočtu Regionální rady regionu soudržnosti Severozápad je předložen v členění:
- činnost RRRS (provozní a investiční) – odbor kancelář hejtmána
 - povinná spoluúčast Ústeckého kraje na spolufinancování projektů jiných žadatelů – odbor regionálního rozvoje (Fond rozvoje ÚK).
- Q)** Návrh na čerpání výdajů výše neuvedených předkládá odbor odpovídající za věcně příslušnou oblast.

FINANCOVÁNÍ

V rámci financování jsou do rozpočtu 2013 zapojeny:

- čerpání úvěru 2011 – 2013 – předkládají odbory investiční (investiční akce) a strategie, přípravy a realizace projektů (dofinancování 7,5% výdajů projektů v rámci ROP),
- čerpání úvěrového rámce 2012 – 2015 – předkládá odbor regionálního rozvoje,
- splácení úvěrového rámce 2012 – 2015 – předkládá odbor regionálního rozvoje,
- splácení klubového úvěru (úvěrového rámce) 2009 - 2011 – předkládá odbor regionálního rozvoje,
- splátky jistiny úvěru 2010 – 2011 – předkládá odbor ekonomický.

PENĚŽNÍ FONDY

Návrh rozpočtu peněžních fondů předkládá správce fondu v členění:

- ✖ **rozpočet fondu roku 2013** (součástí je i zapojení prostředků z minulých let) v členění podle rozpočtové skladby včetně rekapitulační tabulky, ze které je zřejmý požadovaný příděl z rozpočtu kraje do fondu:

Rekapitulační tabulka pro fondy vyjma Fondu rozvoje ÚK

v tis. Kč

Zdroje 2013		Výdaje 2013	
Předpokládaný zůstatek na bankovních účtech k 31.12.2012		Výdaje ze zůstatku k 31.12.2012	
Příjmy 2013 - přijaté úroky		Běžné výdaje z rozpočtu ÚK	
Příjmy 2013 – přijaté transfery		Kapitálové výdaje z rozpočtu ÚK	
Zdroje celkem (ZC)		Výdaje celkem (VC)	
Příděl z rozpočtu 2013 (VC – ZC)			

Rekapitulační tabulka pro Fond rozvoje ÚK

v tis. Kč

Zdroje 2013		Výdaje 2013	
Zůstatek na bankovních účtech k 31.12.2012	+	Běžné výdaje ze zůstatku k 31. 12. 2012	
		Běžné výdaje z rozpočtu 2013	
Příjmy 2013 – přijaté úroky	+	Kapitálové výdaje ze zůstatku k 31. 12. 2012	
		Kapitálové výdaje z rozpočtu 2013	
Příjmy 2013 – přijaté transfery	+	Výdaje na profinancování z vlastních zdrojů	
Splátka jistiny klubového úvěru 2009 – 2011	-	Výdaje na profinancování z úvěrového rámce 2012 - 2015	
Zapojení úvěrového rámce 2012 – 2015	+	Běžné výdaje - úroky z klubového úvěru 2009 – 2011 a úvěrového rámce 2012 – 2015	
Splátka jistiny úvěrového rámce 2012 – 2015	-		
Zdroje celkem (ZC)		Výdaje celkem (VC)	
Příděl z rozpočtu (VC – ZC)			

× **rekapitulace fondových finančních prostředků v návrhu rozpočtu ÚK roku 2013:**

1) Příjmy 2013:

- úroky,
- poplatky za využívání přírodních zdrojů,
- dary,
- neinvestiční a investiční přijaté transfery.

2) Financování 2013 (pouze Fond rozvoje Ústeckého kraje):

- čerpání úvěrového rámce 2012 - 2015 – požadavek na profinancování podílu EU případně státního rozpočtu v rámci projektů,
- splátky jistiny klubového úvěru (úvěrového rámce) 2009 - 2011 – předpokládaná výše splátek z přijatých transferů
- splátky jistiny úvěrového rámce 2012 - 2015 – předpokládaná výše splátek z přijatých transferů

3) Výdaje, včetně nezpůsobilých výdajů programů a projektů 2013 ve výši přídělu z rozpočtu do fondu a příjmů a financování běžného roku:

- běžné,
- kapitálové.

V návrhu rozpočtu Ústeckého kraje 2013:

Výdaje 2013 = příjmy 2013 + financování 2013 + příděl z rozpočtu 2013

Spolufinancování individuálních projektů podporovaných z EU a dalších finančních mechanismů včetně nezpůsobilých výdajů projektů je řešeno v rámci rozpočtu Fondu rozvoje Ústeckého kraje. Požadavky do rozpočtu předkládá správce fondu (běžné i kapitálové výdaje). Výkupy pozemků případně pronájmy související s evropskými projekty mohou být financovány mimo rozpočet Fondu rozvoje Ústeckého kraje – toto bude výslovně uvedeno v komentáři, včetně jednotlivých finančních objemů.

ROZPIS ROZPOČTU

V souladu s předloženými návrhy jsou po schválení rozpočtu zastupitelstvem příjmy, výdaje a financování zahrnuty do rozpisu rozpočtu Ústeckého kraje.

V Ústí nad Labem 14. května 2012, zpracoval: ekonomický odbor

Harmonogram zpracování návrhu rozpočtu na rok 2013

Rozpočtová pravidla Ústeckého kraje - aktualizace Priority rozpočtu Ústeckého kraje na rok 2013 (Finanční komise Rady Ústeckého kraje)	T: 10. 5. 2012
Rozpočtová pravidla Ústeckého kraje - aktualizace Priority rozpočtu Ústeckého kraje na rok 2013 (Rada Ústeckého kraje)	T: 23. 5. 2012
Rozpočtová pravidla Ústeckého kraje - aktualizace Priority rozpočtu Ústeckého kraje na rok 2013 (Rada Ústeckého kraje)	T: 13. 6. 2012
Rozpočtová pravidla Ústeckého kraje - aktualizace Priority rozpočtu Ústeckého kraje na rok 2013 (Finanční výbor Zastupitelstva Ústeckého kraje)	T: 14. 6. 2012
Rozpočtová pravidla Ústeckého kraje - aktualizace Priority rozpočtu Ústeckého kraje na rok 2013 (Zastupitelstvo Ústeckého kraje)	T: 27. 6. 2012
Předání požadavků jednotlivých příkazců na rozpočet 2013	T: 17. 8. 2012
Zpracování podkladů rozpočtu roku 2013 ekonomickým odborem	T: 7. 9. 2012
Projednání s jednotlivými odbory a vybilancování rozpočtu 2013	T: 10. – 14. 9. 2012
Projednání návrhu rozpočtu Ústeckého kraje na rok 2013 se zástupcem a náměstkem hejtmana a uvolněnými členy Zastupitelstva Ústeckého kraje	T: 17. 9. – 5. 10. 2012
Projednání návrhu rozpočtu Ústeckého kraje na rok 2013 se zástupcem a náměstkem hejtmana	T: listopad 2012
Projednání návrhu rozpočtu Ústeckého kraje na rok 2013 ve Finanční komisi Ústeckého kraje	T: listopad/prosinec 2012
Projednání návrhu rozpočtu Ústeckého kraje na rok 2013 v Radě Ústeckého kraje	T: listopad/prosinec 2012
Vyvěšení návrhu rozpočtu Ústeckého kraje na rok 2013 na úřední desce	T: 15 dní před projednáním v ZÚK
Projednání návrhu rozpočtu Ústeckého kraje na rok 2013 v Zastupitelstvu Ústeckého kraje	T: prosinec 2012

V Ústí nad Labem 28. května 2012
Zpracoval: ekonomický odbor

2011

VÝROČNÍ ZPRÁVA

DĚČÍN – ÚSTÍ NAD LABEM – TEPLICE – MOST – CHOMUTOV

Obsah

Návrh kostry VZ KZ 2011	1
1. ÚVODNÍ SLOVO ŘEDITELE	5
2. MOTTO, VIZE, STRATEGIE	7
3. ZÁKLADNÍ INFORMACE	8
3.1. Výpis z obchodního rejstříku	8
4. STATUTÁRNÍ ORGÁNY SPOLEČNOSTI	9
4.1. Představenstvo	9
4.2. Dozorčí rada	9
5. ZÁKLADNÍ ORGANIZAČNÍ STRUKTURA KRAJSKÉ ZDRAVOTNÍ, A. S.	10
5.1. Management společnosti k 31. 12. 2011	13
5.1.1. Ředitel a jím přímo řízené útvary	13
5.2. Komise a poradní orgány	13
5.2.1. Vědecká rada	13
5.2.2. Etická komise	13
6. ZPRÁVA O PODNIKATELSKÉ ČINNOSTI SPOLEČNOSTI A STAVU JEJÍHO MAJETKU	14
6.1. Nemocnice Děčín, o. z.	14
6.2. Nemocnice Chomutov, o. z.	17
6.3. Nemocnice Most, o. z.	22
6.4. Nemocnice Teplice, o. z.	28
6.5. Masarykova nemocnice v Ústí nad Labem, o. z.	32
7.1. Zkrácená Rozvaha (v tis. Kč)	53
7.1.1. Aktiva	53
7.1.2. Pasiva	54
7.2. Doplnující údaje k Výkazu zisku a ztráty (v tis. Kč)	54
7.3. Nezdravotní činnosti	56
7.4. Stav majetku společnosti	57

7.5 Provozní dotace	57
7.6 Investiční dotace.....	59
8. PERSONÁLNÍ A MZDOVÁ POLITIKA	60
8.1. Počet zaměstnanců dle kategorií	60
8.2. Struktura lékařů podle stupně atestace (v %)	61
8.4. Stipendijní program.....	63
8.5. Vzdělávání (CVDV)	64
9. ŽIVOTNÍ PROSTŘEDÍ.....	65
10. MANAGEMENT KVALITY	68
10.3. Stížnosti a poděkování KZ.....	71
11. POMÁHAJÍCÍ PROFESE	74
12. VÝZKUM A VÝVOJ	75
12.1. Věda a výzkum, výuková činnost.....	75
12.2. Rozvojové projekty (ROP, IOP a další projekty i z IT).....	75
12.3. Projekty na podporu infrastruktury pro vědu, výzkum a vzdělávání	80
12.4. Projekt univerzitní nemocnice.....	81
12.5. Organizační zajištění Vědy a výzkumu v KZ	82
12.6. Výsledky v oblasti vědy, výzkumu a výuky v roce 2011.....	83
12.7. <i>Konference</i>	84
12.8. <i>Spolupracující instituce</i>	85
12.9. <i>Granty IGA MZ ČR</i>	86
12.10. Mezinárodní projekty	87
12.11. 3D Full HD videokonference a přenosy	87
12.12. Lékařská knihovna Krajské zdravotní, a.s.	88
14. VÝZNAMNÉ SKUTEČNOSTI PO ROZVAHOVÉM DNI	90
15. ÚČETNÍ ZÁVĚRKA K 31. 12. 2011.	90
16. ZPRÁVA AUDITORA.....	90

17. ZPRÁVA O VZTAZÍCH MEZI PROPOJENÝMI OSOBAMI	90
--	----

1. ÚVODNÍ SLOVO ŘEDITELE

Vážené dámy a pánové,

již počtvrté vydává Krajská zdravotní, akciová společnost výroční zprávu, tentokrát s hodnocením předchozího roku 2011. Společnost sdružuje pět nemocnic Ústeckého kraje a je se svými téměř 6300 zaměstnanci největším poskytovatelem zdravotní péče nejen v Ústeckém kraji ale i v celé ČR. Ani čtvrtý rok Krajské zdravotní nebyl lehkým obdobím, což se ale ve „zvláštním“ prostředí českého zdravotnictví ani nedalo očekávat. Přesto si dovoluji tvrdit, že obdobím opět celkově velmi úspěšným.

Tak trochu v očekávání se také rok 2011 částečně nesl ve znamení sice doznívajících, ale bohužel stále pokračujících následků celosvětové finanční krize, s přímými důsledky na příjmovou stranu rozpočtu společnosti. Klid do nového roku nevnesl opakující se scénář, kdy rozhodující plátcí - zdravotní pojišťovny - již od závěru roku 2010 avizovali pokračující zhoršující se bilanci svých příjmů. Důsledky celkového šetření státu se nadále negativně až ve stovkách milionů korun projevovaly v podmínkách naší společnosti. Zkušenost a dobrý odhad vedení společnosti, které tento negativní vývoj správně předpokládalo a snažilo se společnost na tento trend maximálně připravit, se ale ukázaly velmi prozíravými. Dobré hospodaření roku 2010 a celkové ekonomické ozdravení společnosti, byly dobrým předpokladem také pro zvládání hospodaření v roce 2011. Nemalou měrou se na schopnosti společnosti vyrovnat obrovské výpadky příjmů od zdravotních pojišťoven podílelo i nově zavedené procesní řízení.

Statutární orgán - představenstvo naší společnosti v minulém roce pracovalo v neměnném, sedmičlenném složení. Ke změně ale došlo na pozici předsedy představenstva, kde Ing. Petra Bendu vystřídal Mgr. Radek Scherfer, dosavadní člen tohoto orgánu. Dosavadní předseda dozorčí rady Mgr. Tomáš Kříž následně přešel do představenstva společnosti. Do uvolněné pozice předsedy dozorčí rady byl poté zvolen Bc. Martin Klika, dosavadní člen tohoto orgánu, a uvolněné místo bylo následně doplněno novým členem dozorčí rady, která tak dál pokračovala v devítičlenném počtu.

Dalším vývojem procházel způsob řízení celé Krajské zdravotní, akciové společnosti, a to v pokračujícím projektu přechodu na procesní řízení postupnou změnou všech základních procesů. Odborné úseky pod vedením náměstků ředitele Krajské zdravotní, a. s., Ing. Eduarda Reichelta zůstaly po většinu roku beze změn. Úsek zdravotní péče vedl MUDr. Jiří Madar, Ing. Mgr. Jindřich Zetek spravoval úsek ekonomického řízení a controllingu, MUDr. Bc. Petr Hossner, MBA vedl úsek systému řízení, Ing. Miloslav Řehák řídil úsek správy a údržby majetku a MUDr. Jan Lami vedl úsek řízení lidských zdrojů. V průběhu roku došlo ke změně na úseku ekonomického řízení a controllingu, jehož vedení předal Ing. Mgr. Jindřich Zetek Ing. Martinu Šumovi, aby se uvolnil pro nově zřízenou pozici náměstka pro strategii a rozvoj. Tato pozice se následně ukázala zbytnou a byla v rámci dalších úsporných opatření koncem roku zrušena.

Start nového modelu řízení, včetně 1. etapy procesních změn byl naplánován na začátek roku 2011. Některé z úkolů, potřebných k úspěšnému fungování společnosti, mohly být zvládnuty pouze díky již předtím provedené centralizaci mnoha činností v rámci naší akciové společnosti. V rámci jednotlivých nemocnic by toto bylo prakticky nemožné. Právě tuto centralizaci všech obslužných činností bylo nutné současně s přechodem na procesní způsob řízení dokončit. Změna způsobu řízení Krajské zdravotní byla nutným opatřením ve stále se zhoršujícím finančním prostředí českého zdravotnictví a také již přinesla první výsledky hmatatelných úspor.

Frekventovaným tématem minulého roku dál byla celosvětová finanční krize a její dopad na náš každodenní život. Díky systémovým opatřením a usilovné snaze zaměstnanců společnosti mohu konstatovat, že v období, které bylo nadále všeobecně považované za krizové, jsme opět dokázali hospodařit ziskově. A to vše bez snižování platů našich zaměstnanců tak, jak se již stalo trendem v jiných oblastech.

Počátek roku 2011 ovlivnila akce lékařů „Děkujeme, odcházíme“, která se dotkla i pěti nemocnic Krajské zdravotní, a. s. Zmíněná akce sice primárně nebyla zaměřena proti Krajské zdravotní, ale proti Ministerstvu zdravotnictví, s jejími důsledky jsme se ale museli potýkat my. Navýšení mezd lékařů požadované v rámci protestní akce po ministru zdravotnictví bylo mimo jakékoliv možnosti Krajské zdravotní, vezmeme-li navíc v úvahu drastické snížení příjmů od zdravotních pojišťoven, ke kterému došlo změnou úhradové vyhlášky.

Krajská zdravotní nebyla příjemcem ministerských návrhů a protest i případná stanoviska protestujících k návrhům ministerstva zdravotnictví byly plně v kompetenci organizátorů akce. Snahy o ovlivnění situace z naší strany byly proto nesnadné a omezené. Doslova řečeno „na stole“ bylo ale 111 výpovědí lékařů ze čtyř nemocnic naší společnosti a přes složitost situace bylo třeba jednat.

V reakci na situaci představenstvo Krajské zdravotní zintenzivnilo svá zasedání, managementu společnosti uložilo neprodleně zahájit přípravy na restrukturalizaci zdravotní péče v nemocnicích, sestaven byl také akční tým z členů vedení společnosti, který se problematice začal systémově věnovat a ustaven byl i tým krizový, mj. také za účasti zástupců Všeobecné zdravotní pojišťovny i Zdravotnické záchranné služby Ústeckého kraje. Hlavním úkolem tohoto týmu byla příprava krizového scénáře tak, aby případný dopad celé akce na naše pacienty byl pokud možno co nejmenší.

I když se v Krajské zdravotní jednalo o přibližně 12 % podaných výpovědí lékařů a Ústecký kraj patřil k nejméně postiženým, případný odchod lékařů mohl přesto způsobit vážné komplikace v chodu nemocnic. Na začátku roku bylo navíc těžké předjímat výsledek lékařského protestu, kdy lékařům začala dvouměsíční výpovědní lhůta, a přístup ministerstva zdravotnictví nenabízel uspokojivá řešení.

Jsem rád, že nakonec na připravený krizový scénář nedošlo, a naopak došlo k dohodě mezi Lékařským odborovým klubem a ministrem zdravotnictví, resp. vládou. Slibované finanční prostředky sice nakonec musela Krajská zdravotní bezmála 13 milionů korun dotovat z vlastních peněz, ale vážnou krizi se podařilo zažehnat.

Jsou tomu už téměř tři roky, co musíme čelit vykonstruovanému „běsnění“ kolem nákupů našich přístrojů z evropských peněz. Expertíza nezávislého znaleckého ústavu přitom jasně ukázala, jak účelově zkreslený a nekompetentní byl audit firmy Deloitte na objednávku ministerstva financí. Zaručené zprávy o údajném předražování se objevují v poslední době stále častěji v nemocnicích po celé ČR. To podle mého názoru znamená, že nastává doba, kdy samozvaní bojovníci proti korupci a možná i někteří novináři pochopí, že chyba je někde úplně jinde – v systému. Mimořádně významným byl výsledek auditu objednaného policií ČR, který definitivně potvrdil, že Krajská zdravotní žádné předražené přístroje nenakupovala.

Navyšování objemu prostředků z evropských i krajských zdrojů nedosáhlo v minulém roce sice takových rozměrů jako v předchozích obdobích, přesto lze správu dotací považovat za úspěšnou a prospěšnou pro zvyšující se úroveň zdravotnictví Ústeckého kraje, jehož jsou nemocnice Krajské zdravotní nositelem.

Mezi již tradiční radosti patří další dobré výsledky stipendijního programu naší společnosti, kdy se opět podařilo získat další zájemce, především z řad mediků, kteří již také nastupují do nemocnic společnosti.

Krajská zdravotní funguje již více než čtyři roky a myslím, že si na tomto místě mohu dovolit říci, že funguje velmi úspěšně. Čtyři roky se nezdají jako příliš dlouhá doba, ale změn, kterými musela naše společnost projít je až neuvěřitelně mnoho a jejich rozsah si vždy uvědomím až při sestavování nejrůznějších zpráv a přehledů, třeba i v souvislosti s bilancováním předchozích období.

Jsem rád, že mohu konstatovat, že Krajská zdravotní čtyřletou existencí dokazuje nejen svou životaschopnost, ale i opodstatněnost, o které někteří při transformaci bývalých příspěvkových organizací Ústeckého kraje pochybovali. Současní nejhlasitější oponenti konceptu Krajské zdravotní ve světle výše popsaných výsledků tak působí velmi směšně.

Závěrem bych chtěl všem, kdo se na úspěšné činnosti naší společnosti v minulém roce podíleli, velmi poděkovat. Musíme stále pracovat na zkvalitňování našich služeb a zejména mít na paměti, že přes prakticky nepřetržitý důraz na ekonomiku a hlavně úspory, zůstává i nadále jedinou prioritou Krajské zdravotní poskytování co nejkvalitnější zdravotní péče občanům Ústeckého kraje. Všechny naše klienty-pacienty bych pak chtěl ujistit, že i v budoucnu budou mít v Krajské zdravotní, akciové společnosti spolehlivého partnera při poskytování zdravotní péče na velmi vysoké úrovni.

Ing. Eduard Reichel
ředitel Krajské zdravotní, a. s.

2. MOTTO, VIZE, STRATEGIE

Krajská zdravotní, a. s.

Součástí společnosti Krajská zdravotní, a. s. jsou nemocnice:

Masarykova nemocnice v Ústí nad Labem

Nemocnice Děčín

Nemocnice Teplice

Nemocnice Most

Nemocnice Chomutov

Motto

Chceme být zákaznický orientovanou společností, opírající se o všestranně vzdělané, vnitřně motivované a se strategií ztotožněné zaměstnance.

Vize

Usilujeme o dodržování jednotných standardů poskytované zdravotní péče a dalších služeb v celé naší společnosti a budujeme špičková zdravotnická centra prosazující se i v mezinárodní konkurenci. Chceme být nejen velkým, ale i vyhledávaným zaměstnavatelem, umožňujícím kontinuální rozšiřování znalostí a dovedností svých pracovníků.

Strategie

- Orientace na zákazníka
- Vůdčí úloha ve zdravotnictví Ústeckého kraje, přesahující do širšího regionu
- Univerzitní nemocnice součástí Krajské zdravotní, a. s.
- Finanční stabilita
- Jednotná firemní kultura při zachování vnitřní soutěživosti

3. ZÁKLADNÍ INFORMACE

3.1. Výpis z obchodního rejstříku

Datum zápisu:	5. května 2004
Obchodní firma:	Krajská zdravotní, a. s.
Sídlo:	Ústí nad Labem, Sociální péče 3316/12A, PSČ 401 13
Identifikační číslo:	254 88 627
Právní forma:	Akciová společnost

Předmět podnikání:

- zpracování dat, služby databank, správa sítí
- činnost podnikatelských, finančních, organizačních a ekonomických poradců
- reklamní činnost a marketing
- zprostředkování služeb
- činnost informačních a zpravodajských kanceláří
- poskytování technických služeb
- zprostředkování obchodu
- technické činnosti v dopravě
- realitní činnost
- správa a údržba nemovitostí
- pronájem a půjčování věcí movitých
- poskytování zdravotní péče, jejíž obsah je vymezen v rozhodnutí vydaném podle obecně závazných právních předpisů
- pořádání odborných kurzů, školení a jiných vzdělávacích akcí včetně lektorské činnosti
- mimoškolní výchova a vzdělávání
- ubytovací služby
- činnost účetních poradců, vedení účetnictví, vedení daňové evidence
- kopírovací práce
- poskytování software a poradenství v oblasti hardware a software
- praní, žehlení, opravy a údržba oděvů, bytového textilu a osobního zboží
- masérské, rekondiční a regenerační služby
- výroba potravinářských výrobků
- grafické práce a kresličské práce
- provozování solárií

- silniční motorová doprava osobní - příležitostná vnitrostátní provozovaná osobními automobily, příležitostná provozovaná autobusy
- čištění textilu a oděvů
- podnikání v oblasti nakládání s nebezpečnými odpady
- hostinská činnost
- silniční motorová doprava nákladní - vnitrostátní provozovaná vozidly do 3,5 t celkové hmotnosti, vnitrostátní provozovaná vozidly nad 3,5 t celkové hmotnosti
- velkoobchod
- specializovaný maloobchod a maloobchod se smíšeným zbožím

Jediný akcionář:

Ústecký kraj
Ústí nad Labem, Velká hradební 3118/48, PSČ 400 02
Identifikační číslo: 708 92 156

Akcie:

4 735 606 ks kmenové akcie na jméno v listinné podobě ve jmenovité hodnotě 1 000,- Kč

Omezení převoditelnosti akcií na jméno:

Převoditelnost akcií se omezuje tak, že převod akcií je podmíněn souhlasem valné hromady a o tomto rozhodnutí o souhlasu s převodem akcií rozhoduje valná hromada alespoň dvěma třetinami hlasů všech akcionářů.

Základní kapitál: 4 735 606 000,- Kč
Splaceno: 100 %

4. STATUTÁRNÍ ORGÁNY SPOLEČNOSTI

4.1. Představenstvo

Tabulka č. 4.1.1 Členové představenstva k 31. 12. 2011

Jméno	Funkce	Den vzniku členství	Den vzniku funkce
Mgr. Radek Scherfer	předseda představenstva	17. 12. 2008	16. 8. 2011
Ing. René Budjač	místopředseda představenstva	1. 1. 2007	17. 12. 2008
MUDr. Tomáš Indra	člen představenstva	1. 1. 2007	-
Ing. Petr Fiala	člen představenstva	1. 1. 2007	-
Ing. Eduard Reichelt	člen představenstva	1. 1. 2008	-
Ing. Pavel Kouda	člen představenstva	17. 12. 2008	-
Mgr. Tomáš Kříž	člen představenstva	21. 7. 2011	-

Za představenstvo jedná navenek předseda, popř. místopředseda představenstva, vždy společně s jedním dalším členem představenstva.

4.2. Dozorčí rada

Tabulka č. 4.2.1 Členové dozorčí rady k 31. 12. 2011

Jméno	Funkce	Den vzniku členství	Den vzniku funkce
Martin Klika	předseda dozorčí rady	1. 1. 2009	2. 8. 2011
PhDr. Václav Hofmann	místopředseda dozorčí rady	1. 1. 2009	20. 1. 2009
Ing. Petr Pípal	člen dozorčí rady	1. 1. 2009	-
Ing. Ladislav Drlý	člen dozorčí rady	1. 9. 2011	-
Petr Husák	člen dozorčí rady	1. 9. 2011	-
MUDr. Antonín Gabera	člen dozorčí rady	12. 11. 2009	-
Doc. MUDr. Martin Sameš, CSc.	člen dozorčí rady	12. 11. 2009	-
MUDr. Tomáš Zelenka	člen dozorčí rady	12. 11. 2009	-

5. ZÁKLADNÍ ORGANIZAČNÍ STRUKTURA KRAJSKÉ ZDRAVOTNÍ, A. S.

Popis organizační struktury a řízení společnosti

Akciová společnost Krajská zdravotní, a. s. tvoří jednotný funkční, organizační a hospodářský celek. Z důvodu organizace a řízení, sledování výkonů a hospodaření se dále člení na nižší organizační celky. Krajská zdravotní, a. s. je členěna na 5 odštěpných závodů (ke zřízení pěti odštěpných závodů došlo dne 1. 9. 2007) a od 1. 10. 2010 bylo zavedeno tzv. procesní řízení.

KZ je organizačně členěna na:

- Úseky:
 - Úsek zdravotní péče
 - Úsek řízení lidských zdrojů
 - Úsek ekonomického řízení a controllingu
 - Úsek řízení a správy majetku
 - Úsek systému řízení
- Úsek systému řízení a odbory:
 - Odbor centra informačních technologií
 - Odbor řízení vztahu se zákazníky
 - Odbor kanceláře ředitele a právní

odštěpné závody jsou:

- Krajská zdravotní, a. s. - Masarykova nemocnice v Ústí nad Labem, o. z.,
- Krajská zdravotní, a. s. - Nemocnice Děčín, o. z.,
- Krajská zdravotní, a. s. - Nemocnice Chomutov, o. z.,
- Krajská zdravotní, a. s. - Nemocnice Teplice, o. z.,
- Krajská zdravotní, a. s. - Nemocnice Most, o. z.

Působnost odštěpných závodů je vymezena zápisem v Obchodním rejstříku. Společnost je centrálně organizačně rozčleněna na úseky a samostatně řízené odbory, a to na Úsek zdravotní péče, Úsek

řízení lidských zdrojů, Úsek ekonomického řízení a controllingu, Úsek řízení a správy majetku, Úsek systému řízení, Odbor centra informačních technologií, Odbor řízení vztahu se zákazníky a Odbor kanceláře ředitele a právní. Tyto útvary jsou řízeny vedoucími zaměstnanci a dále se člení na nižší organizační jednotky.

Řízení společnosti je realizováno prostřednictvím valné hromady, představenstva a dozorčí rady.

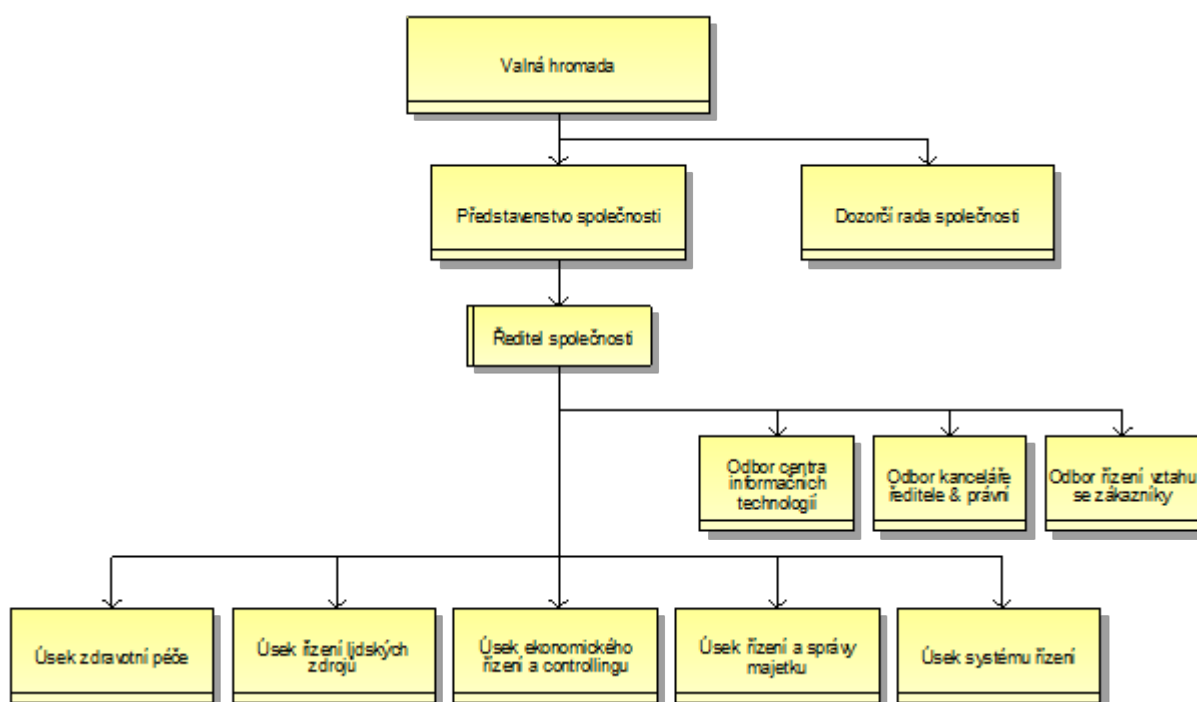

Organizační struktura Krajské zdravotní, a.s.

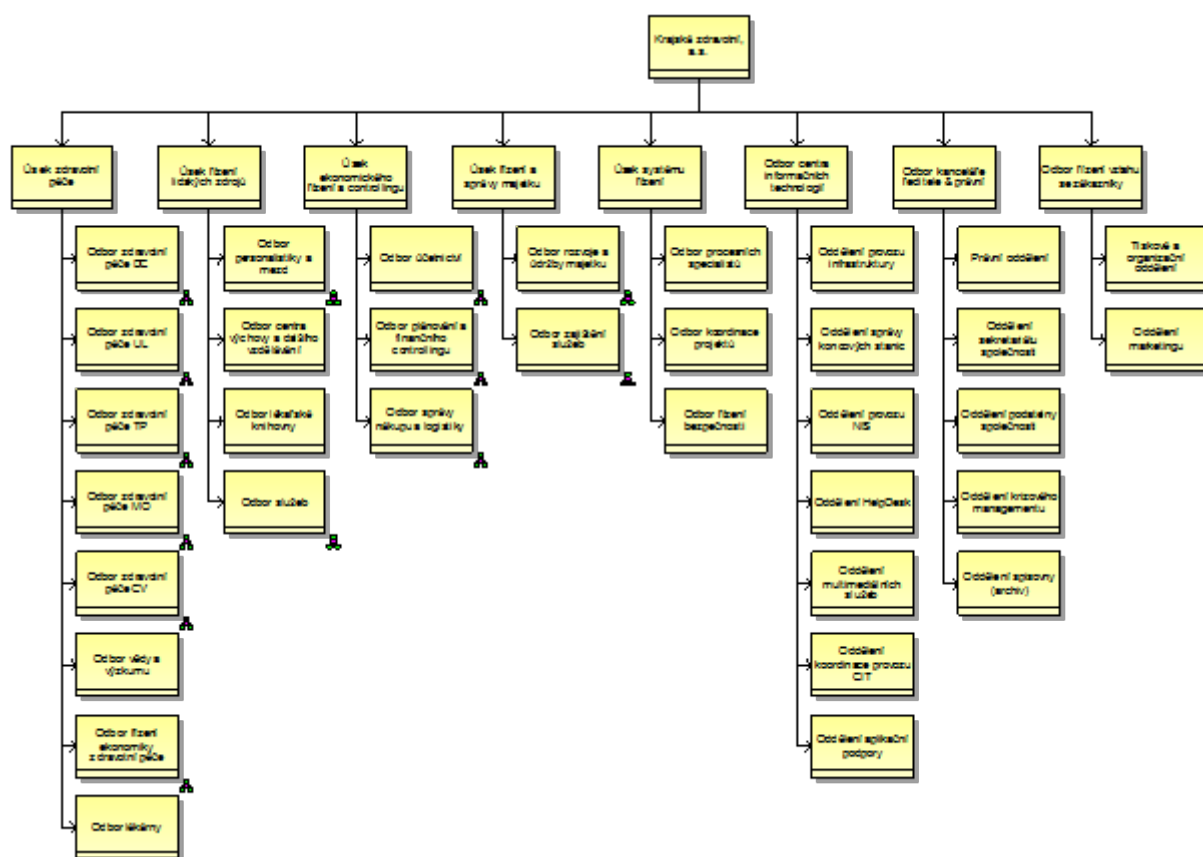

Popis změn ve vývoji a organizaci v roce 2011

K 30. 6. 2010 byly zrušeny funkce ředitelů nemocnic - odštěpných závodů, od 1. 7. 2010 došlo k přeskupení odborných úseků pod vedení uvedených náměstků ředitele Krajské zdravotní, a. s. Od 1. 10. 2010 došlo v Krajské zdravotní, a. s. k přechodu na procesní řízení. V roce 2011 se organizační řád měnil celkem čtyřikrát a to 1. 1. 2011, 15. 3. 2011, 1. 4. 2011 a 1. 12. 2011. Všechny změny se týkaly uspořádání organizačních celků.

5.1. Management společnosti k 31. 12. 2011

5.1.1. Ředitel a jím přímo řízené útvary

Ředitel Krajské zdravotní, a. s.	Ing. Eduard Reichelt
Náměstek pro zdravotní péči	MUDr. Jiří Madar
Náměstek pro řízení lidských zdrojů	MUDr. Jan Lami
Náměstek pro ekonomické řízení a controlling	Ing. Martin Šuma
Náměstek pro správu a údržbu majetku	Ing. Miloslav Řehák
Náměstek pro systém řízení	MUDr. Bc. Petr Hossner, MBA
Vedoucí odboru Centra informačních technologií	Jaroslav Příbyl
Vedoucí odboru řízení vztahu se zákazníky	Jiří Vondra
Vedoucí odboru kanceláře ředitele a právní	Kateřina Trojáčková

5.2. Komise a poradní orgány

5.2.1. Vědecká rada

V červnu roku 2008 byla konstituována Vědecká rada Krajské zdravotní, a. s. jako poradní orgán ředitele a náměstka pro zdravotní péči. Navázala přímo na působnost Vědecké rady v Masarykově nemocnici v Ústí nad Labem založené již v roce 2001.

Složení Vědecké rady KZ

Doc. MUDr. Martin Sameš, CSc.	- přednosta Neurochirurgické kliniky MN, (předseda VR KZ)
Doc. MUDr. Pavel Červinka, Ph.D., FESC, FSCAI	
	- přednosta Kardiologické kliniky MN,
MUDr. Pavel Dlouhý	- primář infekčního odd. MN,
MUDr. Daniel Nalos	- primář oddělení intenzivní medicíny MN,
MUDr. Petr Opletal, CSc.	- chirurgická klinika MN,
MUDr. Aleš Chodacki	- primář oddělení nukleární medicíny Chomutov,
MUDr. Marta Vachová	- neurologické oddělení Teplice,
Mgr. Vlasta Čejnová	- oddělení lékařské genetiky MN,
Mgr. Eva Bendová	- onkologické oddělení MN,
MUDr. Igor Greguš	- anesteziologicko-resuscitační oddělení Most.

5.2.2. Etická komise

Skládá se z předsedů etických komisí nemocnic. Koordinuje činnost etických komisí jednotlivých nemocnic a je poradním orgánem ředitele a NZDP KZ.

Seznam členů Etické komise KZ

Masarykova nemocnice v Ústí nad Labem	MUDr. Jiří Král
Nemocnice Most	MUDr. Igor Greguš
Nemocnice Chomutov	MUDr. Jiří Kroh
Nemocnice Děčín	MUDr. Jana Ullrychová
Nemocnice Teplice	MUDr. Jiří Černý

6. ZPRÁVA O PODNIKATELSKÉ ČINNOSTI SPOLEČNOSTI A STAVU JEJÍHO MAJETKU

Rok 2011 byl na úseku zdravotní péče zaměřen v rámci celoplošných aktivit pokrývajících všechny odbory zdravotní péče na kroky vedoucí k zahájení restrukturalizace zdravotní péče ve všech nemocnicích společnosti. Byla stanovena priorita dokončit optimalizaci personálu v podpůrných procesech, definovat pozitivní listy léků a spotřebního zdravotnického materiálu u všech možných komodit, implementovat je do informačních systémů a NEOSu (nemocničního elektronického objednávkového systému), provést revizi NEOSu po jeho kompletním naplnění s jasným kritériem ceny pro uzavření smluv bez seskupování komodit a přehodnotit i provedená výběrová řízení, nastavit profesní kariérní řád a transparentní motivační program po celé vertikále, připravit vybudování Centra sdílených služeb (CSS) s rozsahem všech podpůrných činností (účetnictví, ICT, logistika, controlling, atd.) CSS připravovat tak, aby bylo schopno získávat příjmy i mimo KZ.

Probíhající přestavba směrem k procesnímu řízení společnosti se zaměřila na zlepšení komunikace na odštěpných závodech, nastavení interprocesních vztahů a optimalizace interpersonálních vztahů.

Nově vznikl samostatný odbor řízení a ekonomiky zdravotní péče se čtyřmi odděleními. Oddělení smluvních vztahů se zdravotními pojišťovnami a výkaznictví se zaměřilo na dodržování platné metodiky při vykazování zdravotní péče, vykazování péče dle smluvních ujednání, měsíční uzávěrky, tvorba K-dávek, fakturace ZP, opravné dávky, příloh smluvních ujednání s plátcí zdravotní péče, vedení statistiky NZIS a ÚZIS a služby pro zdravotní personál při vykazování zdravotní péče. Oddělení klinického controllingu vzniklo se zaměřením na modelace úhrad od zdravotních pojišťoven, stanovení, controlling a reportování hlavních key performance indexes. Oddělení optimalizace zdravotní péče má za úkol následující oblasti: optimalizaci zdravotní péče ve vztahu k aktuálnímu úhradovému prostředí a klasifikačnímu sy. IR-DRG (bez ohledu zdali regulační či úhradový parametr) pro o. z., KZ, a. s., kultivaci klinického datového zdroje – klasifikace a kódování, metodické vedení o. z., KZ, a. s. v oblasti IR-DRG, MKN-10, analytickou a konzultační činnost pro lékaře a zdravotníky (help-desk). Cílem oddělení zákaznického centra je sjednotit příjem objednaných pacientů k hospitalizaci a sjednotit výběr všech plateb nehraných ze zdravotního pojištění.

Během roku 2011 pokračovala práce na analýzách a benchmarkingu jednotlivých odborností v rámci celé KZ, a.s. Na základě těchto informací byl připravován plán na rok 2012, nově orientovaný podle definovaných úhradových mechanismů, v dominantní oblasti lůžkové akutní péče zaměřený na DRG systém a definovaný produkt zdravotních služeb v jednotlivých odbornostech.

Byl spuštěn Projekt DRG. Východiskem pro jeho realizaci byl nejednotný systém vykazování DRG v rámci zdravotnické dokumentace, a absence systému odpovědností a školení lékařů a sester, výrazná chybovost a velké množství oprav. Cílem projektu je sjednocení práv a povinností lékařů akutní lůžkové péče při vykazování poskytnuté zdravotní péče v rámci celé KZ, a. s. Projekt byl ukončen s definovanými výstupy realizovanými v 1. čtvrtletí roku 2012.

6.1. Nemocnice Děčín, o. z.

6.1.1. Všeobecné údaje – Nemocnice Děčín, o. z.

Tabulka č. 6.1.1.1 Všeobecné údaje DC

Lůžkový fond DC	k 31. 12. 2011
Lůžka akutní péče	283
Lůžka JIP	24
Lůžka následné péče	22

Využití lůžek akutní péče DC	k 31. 12. 2011
Využití lůžek v %	56,9
Prům. ošetřovací doba ve dnech	4,1
Počet hospitalizovaných	14 285
Počet ambulantních ošetření	177 630
Počet ošetřovacích dnů	57 916
Počet operací	5 763
Využití lůžek následná péče DC	k 31. 12. 2011
Využití lůžek v %	50
Prům. ošetřovací doba ve dnech	17
Počet hospitalizovaných	231
Počet ošetřovacích dnů	3 828

6.1.2. Seznam pracovišť – Nemocnice Děčín, o. z.

Pracoviště dle organizační struktury

Primář/vedoucí oddělení

Ambulance pohotovostní péče
 Anesteziologicko-resuscitační oddělení
 Dětské oddělení
 Gynekologicko-porodnické oddělení
 Hematologicko-transfuzní oddělení a klinická biochemie
 Chirurgické oddělení
 Interní oddělení
 Kožní oddělení
 Neurologické oddělení
 Oční oddělení
 Oddělení hlavní sestry
 Otorinolaryngologické oddělení
 Patologické oddělení
 Radiodiagnostické oddělení
 Rehabilitační oddělení

MUDr. Anna Briestenská
 MUDr. Michal Hanauer, MBA.
 MUDr. Milan Pánek
 MUDr. Dana Žáková

 MUDr. Jana Ullrychová
 MUDr. Jan Rejholec
 MUDr. Michal Honzl
 MUDr. Miroslav Šulc
 MUDr. Iva Onděčková
 MUDr. Juraj Kostolný
 Bc. Barbora Mudrová
 MUDr. Vítězslav Veselý
 MUDr. Kamila Žatečková
 MUDr. Jaroslava Linhartová
 MUDr. Petra Straussová

6.1.3. Centra excellence - Nemocnice Děčín, o. z.

Chirurgické oddělení DC

Chirurgické oddělení Krajské zdravotní, a. s. – Nemocnice Děčín, o. z. zajišťuje ambulantní a lůžkovou specializovanou diagnostickou a terapeutickou péči pacientům okresu Děčín, přilehlé části okresu Česká Lípa a v některých oblastech výběrově celého Ústeckého kraje. Poskytuje chirurgickou péči v oblasti štítné žlázy, onemocnění prsu, dutiny břišní a traumatologií pohybového aparátu vyjma

specializovaných případů. Poskytuje základní artroskopickou péči. Zajišťuje, při absenci urologického oddělení, ambulantní urologickou péči ve spolupráci s Urologickým oddělením MNUL. V oblasti dětské chirurgie poskytuje konzervativní i operační léčbu základních onemocnění břicha a traumat. Vlastními silami zajišťuje endoskopické vyšetření horní i dolní části trávicí trubice včetně ERCP.

Hlavním zájmem je celá šíře laparoskopické chirurgie. V oblasti laparoskopické operativy tlustého střeva se soustřeďuje na onkologickou problematiku a otázku operačního řešení divertikulózy. V oblasti onkochirurgie se výrazně podílí na činnosti Centra robotické chirurgie KZ, kde je vedoucím činitelem v sekci robotické onkochirurgie. V souladu s novými trendy rozvíjí techniku „jednoho portu“, kde se pohybuje na špici ČR v počtu provedených operací. Výsledkem toho je ustanovení „Výukového centra laparoskopické chirurgie KZ“. Oproti roku 2010 byla zavedena do praxe laparoskopická varianta SILS i v operativě kolorekta.

V roce 2011 jsme provedli celkem 656 laparoskopických operací, což je 32% všech operací a 43% netraumatologických operací.

Ve spolupráci s ostatními odděleními Krajské zdravotní, a. s. - Nemocnice Děčín, o. z., se účastní klinických testů léčiv, podílí se na výuce středního zdravotnického personálu ve spolupráci se Střední zdravotnickou školou Děčín. Je účastno na odborné části výuky vysokoškolského studia ošetrovatelství.

Chirurgické oddělení je akreditovaným pracovištěm pro výuku chirurgie a traumatologie v celém rozsahu. Taktéž je akreditovaným pracovištěm pro výuku sester perioperační péče. Členové týmu chirurgického oddělení se aktivně účastní vědeckého života a přednesli celkem 10 aktivních příspěvků na kongresech a seminářích v ČR a zahraničí, zejména v oblasti laparoskopie a robotiky a byli účastni v předsednictvu 4 kongresů. Z pera chirurgického oddělení byl zveřejněn 1 článek v celostátních medicínských časopisech.

6.1.4. Léčebná péče a ošetrovatelství - Nemocnice Děčín, o. z.

Ošetrovatelská péče je v Nemocnici Děčín, o. z. poskytována formou ošetrovatelského procesu. Jeho cílem je prevence, odstranění nebo zmírnění problémů v oblasti individuálních potřeb pacientů/klientů. Naší prioritou je poskytování kvalitní a bezpečné ošetrovatelské péče zaměřené na respektování lidské důstojnosti, s cílem minimalizovat pochybení v procesu poskytované péče.

Kvalitu ošetrovatelské péče určují především ošetrovatelské standardy, které současně stanovují její minimální měřitelná kritéria. V děčínské nemocnici je v současnosti vypracováno na 100 standardních postupů ošetrovatelské péče. V roce 2011 započal proces sjednocování řízených dokumentů léčebné a ošetrovatelské péče napříč společnostmi, společně se zapracováním resortních bezpečnostních cílů MZ ČR. Cílem je vytvoření jednotných pravidel a zajištění srovnatelné kvality poskytované péče v KZ,a.s. Naplňování standardů je v nemocnici pravidelně auditováno. V roce 2011 se podařilo zkvalitnit nutriční péči o nemocné zavedením každodenních návštěv nutričního terapeuta na odděleních a pravidelných edukací hospitalizovaných pacientů.

V oblasti hygieny byla vyřešena problematika centralizace sterilizace nástrojů a spotřebního zdravotnického materiálu a změněna kontrola sterilizačního cyklu. Došlo tak k výraznému zefektivnění procesu sterilizace.

V druhé polovině roku byl dokončen interní projekt: „Systemizace pracovních míst KZ“. Řešením projektu byl stanoven optimální počet pracovních míst nutných k efektivnímu plnění všech činností stanovených dle organizačního řádu pro dané oddělení. Naplněním podmínek projektu se podařilo zlepšit odměňování vrchních sester. Počet zdravotnických pracovníků zůstal nezměněn, zapracované změny se týkají přehodnocení struktury pracovního týmu, ve prospěch nižšího a pomocného

zdravotnického personálu. Výsledná systemizace pracovních míst je v souladu s potřebami zdravotnických oddělení a respektuje platnou legislativu.

V rámci zajištění kvality péče je podporováno další zvyšování odborné úrovně našich zaměstnanců. Zejména v souvislosti s inovativními změnami – zavádění nových medicínských a ošetrovatelských postupů. V roce 2011 bylo pořádáno několik odborných seminářů s aktuální tematikou – vlhké hojení ran, dodržování hygienicko-epidemiologického režimu, hygiena rukou, komunikace zdravotníka, léčebná výživa, apod. Tradiční podzimní odborná konference nelékařů byla zaměřena na problematiku komunikace s pacientem se zvláštními potřebami.

Pokračuje dobrá spolupráce s koordinátorkou dobrovolnické kanceláře. V roce 2011 připravila koordinátorka programu spolu s dobrovolníky mnoho výtvarných a zábavných aktivit, např. výtvarnou dílnu, divadelní představení, zábavné odpoledne pro dětské pacienty, pravidelně zajišťuje sezónní výzdobu zdravotnických oddělení. Ze sponzorského daru dobrovolnické centrum nakoupilo hračky a didaktické pomůcky pro dětské a logopedické pacienty. Na některých akcích dobrovolnického centra spolupracují i střední a základní školy města Děčína. Nejaktivnější dobrovolník byl nominován do soutěže o „Dobrovolníka roku“, kterou každoročně vyhlašuje Magistrát města Děčína.

6.2. Nemocnice Chomutov, o. z.

6.2.1. Všeobecné údaje - Nemocnice Chomutov, o. z.

Tabulka č. 6.2.1.1 Všeobecné údaje CV

Lůžka akutní péče	391
Lůžka JIP	38
Využití lůžek v %	67,0
Prům. ošetrovací doba ve dnech	7,04
Počet hospitalizovaných	16 914
Počet ambulantních ošetření	125 961
Počet ošetrovacích dnů	87 424
Počet operací	3 791

Lůžka odborného léčebného ústavu	81
Využití lůžek v %	91,0
Prům. ošetrovací doba ve dnech	73,72
Počet hospitalizovaných	364
Počet ošetrovacích dnů	26 763

6.2.2. Seznam pracovišť - Nemocnice Chomutov, o. z.

Pracoviště dle organizační struktury

Ambulance pohotovostní péče
Anesteziologicko-resuscitační oddělení
Dětské oddělení
Gynekologicko-porodnické oddělení
Hematologicko-transfuzní oddělení

Primář/vedoucí oddělení

MUDr. Jiří Mrázek
MUDr. Pavel Smetana
MUDr. Jiří Kroh
MUDr. Michal Zeman, Ph.D.
MUDr. Vladimíra Kašková

Chirurgické oddělení	MUDr. Roman Pilař
Interní oddělení	MUDr. Jiří Dostál
Kožní oddělení	MUDr. Radka Neumannová – vedoucí lékař
Léčebna dlouhodobě nemocných	MUDr. Petr Štika
Neurologické oddělení	MUDr. Jiří Neumann
Oční oddělení	MUDr. Jitka Marschová – vedoucí lékař
Oddělení centrálních operačních sálů	MUDr. Stanislav Koptiš
Oddělení hlavní sestry	Mgr. Anna Marie Malá
Oddělení klinické biochemie	Mgr. Lukáš Loub
Oddělení klinické psychologie	Mgr. Stanislav Poláček – vedoucí úseku
Oddělení nukleární medicíny	MUDr. Aleš Chodacki
Oddělení zdravotnické dopravy	Irena Pospíšilová
Onkologické oddělení	MUDr. Martina Chodacká
Ortopedické oddělení	MUDr. Ota Staňo
Otorhinolaryngologické oddělení	MUDr. Jitka Šlosarová – vedoucí lékař
Patologické oddělení	MUDr. Miroslav Šulc
Plicní oddělení	MUDr. Oldřich Zyk
Radiodiagnostické oddělení	MUDr. Dagmar Kollertová
Rehabilitační oddělení	MUDr. David Richtr
Urologické oddělení	MUDr. Jiří Král – vedoucí lékař

6.2.3. Centra excellence - Nemocnice Chomutov, o. z.

Onkologické oddělení

Onkologické centrum Krajské zdravotní, a. s. - Nemocnice Chomutov, o. z. se věnuje v rámci komplexní onkologické péče především léčbě solidních nádorů, kde poskytuje široké spektrum léčebných modalit obou základních oborů: tj. léčbu cytostatickou, hormonální, imunoterapii, včetně léčby biologické ve vazbě na detašované pracoviště Komplexního onkologického centra Krajské zdravotní, a.s. – Masarykovy nemocnice v Ústí nad Labem, o.z. dále aktinoterapii (teleterapii a brachyterapii), včetně nenádorové aktinoterapie.

Terapii lze podávat jak v ambulantním režimu, tak i za hospitalizace. V posledních letech převažuje ambulantní složka léčby. Největší počty pacientů jsou z okresů Chomutov, Most a Louny. Mezi nejčastější diagnózy se řadí nádory plic a kolorekta u obou pohlaví, u žen navíc nádory prsu a u mužů nádory prostaty.

Pracoviště je jako jediné v Ústeckém kraji vybaveno 2 duálními lineárními urychlovači. Pro brachyterapii se používá přístroj Gammamed HDR. Do praxe byly zavedeny nové ozařovací techniky – intenzitou modulované radiační terapie (IMRT) v indikaci karcinomu hlavy, krku a prostaty. K dispozici je RTG simulátor, plánovací 3D systémy a přístup na CT, k nastavení pacientů se využívá portálové zobrazení, k dispozici je zařízení pro absolutní, relativní a in vivo dosimetrii.

Pacienti jsou na pracovišti léčeni dle nejmodernějších léčebných postupů v souladu s léčebnými standardy odborných společností, léčebné výsledky jsou srovnatelné s ostatními nejenom českými, ale i evropskými onkologickými pracovišti.

Onkologické centrum Nemocnice Chomutov, o. z. se aktivně účastní ročně několika mezinárodních klinických studií. Onkologické centrum Nemocnice Chomutov, o. z. má akreditaci pro postgraduální vzdělávání dle zákona 95/2004 Sb. v oboru klinická i radiační onkologie.

V roce 2011 bylo pokračováno v provozu centrálního ředění cytostatik na pracovišti lékárny. Z kapacitních důvodů došlo k modernizaci a rozšíření denního stacionáře.

Veškeré léčebné procedury prováděné na Onkologickém centru Krajské zdravotní, a. s. - Nemocnice Chomutov, o. z. jsou prováděny na nejmodernější úrovni. Zařazením do centra excelence a splněním výše uvedeného by byla povýšena péče o každého jednotlivého pacienta na úroveň evropských standardů.

Neurologické oddělení

Neurologické oddělení zajišťuje nadregionální komplexní i specializovanou diagnostickou a léčebnou péči pro choroby nervového systému, svalů i páteře pro jihozápadní oblast Ústeckého kraje. Oddělení je členěno na všeobecnou neurologickou ambulanci, specializované poradny, elektrofyziologické laboratoře, standardní lůžkové oddělení a jednotku intenzivní péče. Oddělení je akreditované pracoviště 2. stupně, které také realizuje vědecko-výzkumnou činnost včetně prezentace výsledků a postgraduální vzdělávací činnost.

Neurologické oddělení je centrem pro léčbu cévních onemocnění mozku (iktové centrum akreditované od r. 2010 MZ ČR) a koncipuje interdisciplinární péči o pacienty s cerebrovaskulárními chorobami včetně výzkumné činnosti. Úspěšná spolupráce v rámci iktového programu je vedle KCC v ústecké Masarykově nemocnici, též s radiologickým oddělením, rehabilitačním oddělením, kardiologií a chirurgickým oddělením Nemocnice Chomutov. Součástí iktového centra je vedle JIP, rehabilitace, neurovaskulární poradny i neurosonologická laboratoř. V roce 2011 bylo provedeno 39 systémových trombolýz v léčbě mozkového infarktu, 45 intervenčních výkonů na magistrálních mozkových tepnách (z toho 24 karotických endarterektomií ve spolupráci s chirurgickým oddělením Nemocnice Chomutov) a 4 dekompresní kraniektomie. Od r. 2011 je rozvíjena sonotrombolýza, která je relativně novou metodou v léčbě akutního mozkového infarktu pomocí ultrazvuku při uzavěru mozkové cévy. Používá se transkraniální ultrazvukové vlnění o frekvenci až 2 MHz, zejména v kombinaci s intravenózní trombolýzou. Tato léčebná metoda byla prezentována ve formě kazuistik na neurosonologickém semináři. Jako iktové centrum je neurologické oddělení registrováno v národní databázi IKTA, v mezinárodním registru trombolytické terapie mozkového infarktu SITS a v mezinárodním registru tranzitorní ischemické ataky TIA.org.

Neuromuskulární program s využitím dvou moderních elektromyografických laboratoří zahrnuje diagnostiku a léčbu nervosvalových onemocnění včetně akutních onemocnění, poranění periferních nervů a orphan disease. V roce 2010 bylo provedeno 1302 EMG vyšetření a 649 vyšetření evokovaných potenciálů. V rámci nadregionální péče se v případě dystonií a spasticity využívá léčba pomocí botulotoxinu pod EMG kontrolou. Na pracovišti jsou léčeni pacienti s akutní i chronickou zánětlivou polyradikuloneuritidou (AIDP, CIDP) a s myasthenia gravis.

Neuroonkologický program zahrnuje léčbu primárních i sekundárních nádorů mozku a míchy ve spolupráci s Onkologickým centrem Krajské zdravotní, a. s. – Nemocnice Chomutov, o. z. a Neurochirurgickou klinikou ÚZS UJEP a Masarykovy nemocnice v Ústí nad Labem. Součástí neuroonkologického programu je i diagnostika a léčba paraneoplastických syndromů s neurologickými projevy.

Poradna pro záchvatová onemocnění a epilepsii je v klinické části zaměřena na diagnostiku, diferenciální diagnostiku a léčbu záchvatů včetně léčby status epilepticus na neurologické JIP. Součástí epileptologického programu jsou 3 EEG laboratoře (v r. 2011 bylo provedeno 2083 EEG vyšetření). Ze specializovaných poraden s nadregionální působností je to zejména poradna pro bolesti hlavy, dětská neurologická ambulance (se samostatnou EEG laboratoří a sonografií)

a poradna pro abnormální pohyby a Parkinsonovu nemoc včetně diagnostiky pomocí DaTSCAN ve spolupráci s oddělením nukleární medicíny. Poradna pro bolesti hlavy a Parkinsonovu nemoc slouží i jako konzultační pracoviště. Při neurologickém oddělení je také logopedická ambulance a poradna pro sclerosis mutliplex a zánětlivá neurologická onemocnění, která spolupracuje s MS centrem Krajské zdravotní, a. s. - Nemocnice Teplice, o. z. Pro vertebrogenní onemocnění spojené s hernií disku a radikulární symptomatikou je k dispozici ambulantní rehabilitace a denní stacionář pro infuzní léčbu.

Vedle léčebně-preventivní péče je neméně důležitá i vědecko - výzkumná, přednášková, publikační a edukační činnost. O velmi dobré úrovni pracoviště svědčí to, že od roku 2008 má akreditaci Ministerstva zdravotnictví ČR pro neurologii 2. stupně ke vzdělávání lékařů v oboru neurologie. Oddělení se také velmi angažuje v organizaci a koordinaci celostátních informačních a edukačních kampaní o cévních mozkových příhodách - nejvýznamnějším projektem je „30 dnů pro léčbu a prevenci CMP“, národním koordinátorem je primář oddělení MUDr. Jiří Neumann. V rámci této akce byl dne 20. 6. 2011 organizován celostátní seminář v Poslanecké sněmovně Parlamentu ČR.

Od roku 2009 je na pracovišti realizován grant MŠMT s podporou fondů EU – „Vzdělávací síť iktových center“, jehož hlavním cílem je řešení problematiky spolupráce, komunikace, vzdělávání v oblasti CMP a přenos aktuálních poznatků do výzkumných, vzdělávacích a léčebně-preventivních programů. V roce 2011 byl ukončen grant IGA 10650-3 „Klinický standard pro diagnostiku a léčbu pacientů s ischemickou cévní mozkovou příhodou a s tranzitorní ischemickou atakou“, jehož spoluředitelem a spoluautorem byl prim. MUDr. Jiří Neumann. Lékaři a zdravotní sestry se v roce 2011 podíleli na třech mezinárodních, multicentrických a randomizovaných klinických studiích: MACSI – akutní léčba CMP, TRUST a SP0796 – léčba Parkinsonovy nemoci.

V r. 2011 lékaři prezentovali 14 prací na regionálních i celostátních akcích (3 abstrakta byla publikována v časopisech s impakt faktorem). Publikovány byly 2 odborné články. Pracoviště organizovalo dva krajské neurologicko-neurochirurgické semináře, neurosonologický seminář a regionální neurologický sesterský seminář. 17. ročníku celostátního sympózia „Podkrušnohorské elektrofyziologické dny“ se zúčastnilo více než 180 lékařů a EMG specialistů.

Jeden lékař absolvuje doktorandské postgraduální studium, jedna lékařka úspěšně složila atestaci z neurologie. Primář oddělení je členem výboru České neurologické společnosti ČLS JEP, členem výboru Cerebrovaskulární sekce ČNS, členem akreditační komise Ministerstva zdravotnictví ČR a externím poradcem ICF Research Branch-WHO.

Oddělení nukleární medicíny

Oddělení nukleární medicíny v Chomutově vzniklo v polovině 80. let jako druhé pracoviště tohoto typu v Ústeckém kraji. Původně bylo oddělení koncipováno jako malé pracoviště s nevelkým rozsahem diagnostických možností. V roce 1995 se situace změnila pořízením první SPECT (single photon emission computer tomography) gama kamery, kdy došlo k podstatnému nárůstu počtu vyšetřených pacientů a výraznému zkvalitnění diagnostiky s využitím tomografického zobrazení.

V současné době je Oddělení nukleární medicíny Krajské zdravotní, a. s. - Nemocnice Chomutov, o. z. vybaveno třemi SPECT gama kamerami a dvěma planárními gama kamerami, díky tomu je největším pracovištěm v Ústeckém kraji. V roce 1991 bylo oddělení rozšířeno o terapeutickou část, zpočátku zaměřenou na terapii metastatického postižení skeletu u pacientů se solidními tumory, později i s možností léčby z ortopedických indikací. V roce 2006 pak získalo certifikát systému řízení jakosti dle ISO 9001:2001. Pracoviště se rovněž účastní mezinárodních studií v rámci vývoje nových radiofarmak.

Oddělení nukleární medicíny Krajské zdravotní, a. s. - Nemocnice Chomutov, o. z. se zabývá diagnostikou velmi širokého spektra chorob. Jsou zde prováděna vyšetření rutinní, například vyšetření skeletu, perfuze myokardu, perfuzní i ventilační vyšetření plic, statické i dynamické vyšetření ledvin, dále i vyšetření vysoce specializovaná, například diagnostika Morbus Parkinson či detekce karcinoidu a dalších onemocnění. Ve spektru terapeutických možností je i tzv. radiační synovectomie, tato je indikovaná v případě recidivujících kloubních výpotků, nejčastěji kolenních kloubů.

V diagnostické části oddělení je pět vyšetřoven, z toho tři vyšetřovny jsou vybaveny spectrovými gamakamerami, dvě vyšetřovny jsou vybaveny planárními gamakamerami. Pro terapii je určen denní stacionář, který má kapacitu čtyři lůžka.

6.2.4. Léčebná péče a ošetřovatelství - Nemocnice Chomutov, o. z.

Nové vybavení organizačních úseků na úseku zdravotní péče

Dominantní investicí v Krajské zdravotní a. s. – Nemocnici Chomutov o. z. bylo pořízení dvou zásadních modalit pro radiodiagnostické oddělení. V prosinci 2012 byl instalován do rekonstruovaných prostor původní budovy nemocnice nový 64řadý celotělový tomograf (CT). Nahradil původní přístroj, používaný od roku 2002. Tato nová modalita umožní využití nejnovějších radiologických vyšetřovacích metod a představuje významný posun v diagnostických i terapeutických možnostech chomutovské nemocnice. Ve stejném čase byl uveden do provozu i nový digitální mamografický přístroj, který nahradil původní analogový pracující od roku 2004. Nový digitální přístroj je připraven během své životnosti vyšetřit přibližně 100 000 pacientek. Mamografické centrum v Krajské zdravotní, a. s. – Nemocnici Chomutov, o. z. splňuje podmínky pro zařazení do center programu MZ ČR screening nádorů prsů. Na pracovišti je každoročně vyšetřeno více jak 10 000 pacientek.

Gynekologicko - porodnické oddělení obdrželo dar pro své pacientky, od společnosti Severočeské doly, a. s. Moderní porodnické lůžko, které je plně polohovatelné, s možností nastavit co nejlepší a nej příjemnější polohu pro rodičku v průběhu porodu. Oddělení dále rozšířilo své vybavení novými přístroji pro operační sály (hysteroskop a sady osvětlovací techniky pro gynekologicko - porodnický operační sál).

Operační sály byly doplněny přístroji pro artroskopické operace a dovybaveny příslušenstvím ke sterilizačním přístrojům.

Hematologicko-transfuzní oddělení zahájilo provoz nové mrazící komory pro skladování transfuzních přípravků.

Oddělení nukleární medicíny získalo nový přístroj pro zátěžovou diagnostiku kardiovaskulárního systému.

Neurologické oddělení bylo dovybaveno novým ultrazvukovým přístrojem, doplňujícím diagnosticko - terapeutické modality iktového centra, které jsou zmiňovány v předcházející kapitole, věnované neurologickému oddělení jako centru excellence.

Oddělení zdravotnické techniky získalo 6 zánovních vozů z vozového parku ZZS ÚK.

Celkově byly pro chomutovskou nemocnici pořízeny přístroje v úhrnné hodnotě dosahující takřka 30 mil. Kč.

Ošetrovatelská péče

V průběhu roku 2011 uspořádala Krajská zdravotní, a. s. - Nemocnice Chomutov, o. z. 4 odborné celoučstavní semináře s různým tematickým zaměřením. VIII. ročník KORN (Konference registrovaných sester) je naplánován na rok 2013. Každý z pěti odštěpných závodů bude realizovat společnou konferenci jednou do roka.

Při projektu vzdělávání pracovníků byly realizovány kurzy KPR (kardiopulmonální resuscitace). V průběhu roku 2011 proběhl jeden certifikovaný kurz pro sanitáře, který je akreditovaný u MZ ČR. K problematice vlhkého hojení ran má nemocnice speciálně vyškolené sestry. Současně se Nemocnice Chomutov, o. z. podílela na tvorbě obsahu odborné přílohy časopisu Infolisty - STATIM. Publikovány byly články věnující se ošetrovatelské problematice, popisu onemocnění či vyšetřovacím metodám.

V souvislosti s naplňováním strategie zajištění a zvyšování kvality ošetrovatelské péče byl rok 2011 zaměřen na aktualizaci standardů. V rámci sjednocování a centralizaci platných SPOP, bylo rozhodnuto o 13 SPOP, které budou mít centrální působnost. V roce 2011 proběhly 2 /IA/ interní audity na dodržování SPOP (standardizovaných postupů v ošetrovatelské péči). Nebyly shledány neshody.

Za rok 2011 byly zpracovány analýzy těchto indikátorů kvality:

1. Analýza pádů 2011
2. Analýza dekubitů 2011
3. Analýza dodržování SPOP 2011

U žádné z těchto analýz nebyla překročena stanovená prahová hodnota.

Orgán ochrany veřejného zdraví uskutečnil v průběhu roku 2011 audity v celkovém počtu 40. Byly auditované všechny organizační útvary úseku zdravotní péče v Krajské zdravotní, a. s. - Nemocnice Chomutov, o. z. Žádný útvar úseku zdravotní péče nebyl penalizován či pokutován.

Lékárna

V roce 2011 byla lékárenská péče v nemocnici Chomutov poskytována ve veřejné lékárně a v prodejně zdravotnických potřeb. Od 1. 1. 2011 byl zprovozněn nový software Apothéke, dále během roku došlo ke změně zasílání a vyúčtování dávek pro pojišťovnu VZP portálem VZP. Oddělení ředění cytostatik zajišťuje celý rozsah požadavků onkologického oddělení na sortiment i ředění cytostatik.

6.3. Nemocnice Most, o. z.

6.3.1. Všeobecné údaje - Nemocnice Most, o. z.

Tabulka č. 6.3.1.1 Všeobecné údaje MO

Lůžka akutní péče	594
Lůžka JIP	65
Využití lůžek v %	77,1
Prům. ošetrovací doba ve dnech	5,7
Počet hospitalizovaných	25 879
Počet ambulantních ošetření	201 528
Počet ošetrovacích dnů	176 221

Počet operací	10 288
---------------	--------

Lůžka následné péče	0
Využití lůžek v %	0
Prům. ošetrovací doba ve dnech	0
Počet hospitalizovaných	0
Počet ošetrovacích dnů	0

6.3.2. Seznam pracovišť - Nemocnice Most, o. z.

Pracoviště dle organizační struktury

Primář/vedoucí oddělení

Anesteziologicko-resuscitační oddělení	MUDr. Miroslav Peleška
Dětské oddělení	MUDr. Jiří Biolek
Gynekologicko-porodnické oddělení	MUDr. Jiří Krhounek
Chirurgické oddělení	MUDr. František Janů
Interní oddělení I.	MUDr. Bořivoj Lůžek
Interní oddělení II.	MUDr. Petr Blažka
Kožní oddělení	MUDr. Magdaléna Šlosárková
Neurologické oddělení	MUDr. Jan Rejda
Oční oddělení	MUDr. Radomír Mach
Oddělení centrální endoskopie	MUDr. Jaroslav Froněk
Oddělení centrálního příjmu	MUDr. Milan Fidler
Oddělení centrálních operačních sálů	MUDr. Luděk Hyka
Oddělení hlavní sestry	Marcela Šárová
Oddělení klinické biochemie	Ing. Eva Herkommerová, PhD.
Oddělení klinické hematologie	MUDr. Miloslava Strašíková
Oddělení klinické mikrobiologie	MUDr. Roman Záruba
Onkologické oddělení	MUDr. Alena Jelínková
Ortopedické oddělení	MUDr. Pavel Vlasák
Otorinolaryngologické oddělení	MUDr. Petr Najman
Patologické oddělení	MUDr. Michal Pavlovský
Plicní oddělení	MUDr. Hana Mrázková
Psychiatrické oddělení	MUDr. Radek Špecián
Radiodiagnostické oddělení	MUDr. Ivan Čech
Rehabilitační oddělení	MUDr. Stanislav Zeman
Transfuzní oddělení	MUDr. Eliška Vyskočilová
Urologické oddělení	MUDr. Jiří Král

6.3.3. Centra excellence – Nemocnice Most, o. z.

Perinatologické centrum MO

Perinatologické centrum Krajské zdravotní, a. s. - Nemocnice Most, o. z. je jedním z předních center v České republice - zajišťuje superspecializovanou péči o matku i dítě od nejnižších porodních váhových kategorií. Porodnice patří se svými 1094 porody v roce 2011 i nadále mezi nejvýznamnější porodnice v Ústeckém kraji. Jednotka intenzivní péče na dětském a dorostovém oddělení zabezpečuje intenzivní a resuscitační péči pro dětské pacienty nejen z Mostecka, ale i z širokého okolí, zasahující i do celé spádové oblasti v rámci perinatologického centra (okres Louny, Chomutov,

částečně Karlovy Vary a Teplice). Důležitým úkolem zůstává užší spolupráce s porodníky a to nejen z našeho pracoviště, ale z celého spádového území. Dosud ne zcela funguje koncentrace patologických těhotenství na naše pracoviště a matky jsou zbytečně hospitalizovány na pracovištích nižší úrovně. Mnohdy jsou překládány až těsně před porodem, někdy až po porodu těžce nezralého dítěte, což podstatně ovlivňuje mortalitu a morbiditu.

6.3.4. Léčebná péče a ošetřovatelství - Nemocnice Most, o. z.

Úsek léčebné péče – rok 2011

Léčebná a ošetřovatelská péče je poskytována v Nemocnici Most, o. z. v rámci lůžkové i ambulantní péče. Nemocnice poskytuje lékařskou péči včetně nepřetržité UPS služby pro obyvatele okresu Most, ale i spádové oblasti Louny, Žatce a okolí. Léčebná a ošetřovatelská péče je na lůžkových odděleních zajištěna v rámci 13 odborností, další odbornosti jsou obsaženy v ambulantní složce a nepřetržitým laboratorním a RDG provozu.

V roce 2011 byl na **patologickém oddělení** zaveden NIS Akord, který zefektivnil informační systém v rámci ZZ. Dále byl v rámci rozšíření IT sítě v dokumentační místnosti bioptické laboratoře instalován počítač pro zadávání bioptických průvodek.

Na **transfuzním oddělení** byly v roce 2011 oba dva odběrové sály vybaveny klimatizací pro zvýšení komfortu jak dárců, tak i personálu. Zároveň zde byl zaveden nemocniční informační systém LIS. Zároveň také došlo k personální změně na pozici vedoucí laboranta.

Na **rehabilitačním oddělení** byl v roce 2011 zakoupen multifunkční přístroj pro elektroterapii BTL 5625, který rozšíří rozsah poskytované rehabilitační péče.

Na **urologickém oddělení** byla v roce 2011 prohloubena kvalifikace personálu složením atestační zkoušky lékařem urologického oddělení. Zároveň v roce 2011 vrcholily přípravy k získání statutu akreditovaného pracoviště I. stupně, což se předpokládá v březnu 2012. Urologické oddělení kvalitně poskytuje péči přesahující rámec okresu Most. Nejen že zcela bezproblémově převzalo lůžkovou péči pacientů ze spádové oblasti Chomutovska, ale také dosahuje v lékařské i ošetřovatelské péči velmi dobrých výsledků používáním šetrné metody drcení močových kamenů pomocí lipotryptoru. Oddělení pracuje na rozšíření spolupráce s okolními ambulantními a lůžkovými zdravotnickými zařízeními. Nejužší spolupráce je navázána s Centrem robotické chirurgie v MN UL, aktivně se zde činnosti účastní MUDr. Miloš Bočan.

Na **oddělení centrálního příjmu a propouštění pacientů** je trvale umístěno signalizační zařízení baby boxu, které je umístěno v recepci. V roce 2011 bylo aktivováno 22x, z toho 1x z důvodu uložení dítěte.

Rentgenologické oddělení se v roce 2011 připravovalo na akreditaci pracoviště, plánovanou v roce 2012. Zároveň je během roku 2011 používán rentgenový informační systém firmy Stapro – Akord. RDG oddělení v Mostě je také zařazeno v databázi PACS, což výrazně rozšíří možnost zasílání zdravotnické rentgenologické dokumentace. V roce 2011 došlo k personální změně na pozici vedoucího laboranta.

Na **anesteziologicko – resuscitačním oddělení** došlo v roce 2011 k zahájení studie ke zjištění efektu kanabinoidů při léčbě bolesti u onkologických pacientů léčených opioidními analgetiky v rámci ambulance bolesti. Přístrojové vybavení oddělení bylo rozšířeno o infusní pumpy Alaris.

Na **oddělení klinické hematologie** v r. 2011 proběhla úspěšně obhajoba certifikace ISO 9001: 2001 a zároveň, stejně jako v ostatních laboratorních provozech byl zaveden nemocniční informační systém LIS.

Na **dermatovenerologickém oddělení** došlo k 1. 7. 2011 v rámci restrukturalizace lůžkového fondu k zrušení lůžkové kapacity. Veškerá péče o pacienty byla přesunuta v rámci nemocnice Most, o. z do ambulantní části.

Na **mikrobiologickém oddělení** byly v roce 2011 pořízeny přístroje Elisa Atlantis a Elisa fotometr expres Plus. Mikrobiologické oddělení v roce 2011 umístilo v systému EHK (externí hodnocení kvality) s velmi dobrými výsledky. Oddělení se podílelo na činnosti v mezinárodním projektu EARSS (European Antimicrobial Resistance Surveillance System), v rámci kterého jsou jednak sledovány klinicky významné rezistentní bakterie a jednak probíhá mezinárodní systém kontroly kvality práce zúčastněných laboratoří. Ve své aktivitě pokračovalo mikrobiologické oddělení v roce 2011 i účastí a zapojením do PSMR (Programu Sledování Mikrobiální Rezistence) pravidelné surveillance respiračních patogenů. V roce 2011 oddělení pokračovalo v práci podle pravidel systému řízení jakosti ISO 9001. I v roce 2011 byly vedeny kontinuální přehledy rezistence pro potřeby klinických oddělení, které jsou součástí „Mikrobiologické ročenky“ obsahující i přehled výsledků dalších mikrobiologických vyšetření (např. hemokultur), vydávané od roku 2008. Zároveň byl zde zaveden nemocniční informační systém LIS.

V roce 2011 byl primář **neurologického oddělení** MUDr. Jan Rejda spoluautorem tří prací publikovaných v odborné literatuře, čím výrazně obohatil svými rozsáhlými vědomostmi obor neurologie. Zároveň byla neurologickým oddělením v roce 2011 podána II. žádost k zařazení do Iktového centra.

Na **ORL oddělení** v roce 2011 vyvrcholily přípravy k získání statutu akreditovaného pracoviště pro ORL oddělení Nemocnice Most, o. z., souhlasné stanovisko se očekává v březnu 2011. Přístrojové vybavení bylo rozšířeno o sestavu endoskopů pro ORL, které výrazně rozšíří diagnostickou a léčebnou péči. Dále na ORL oddělení došlo k plánované restrukturalizaci s očním oddělením.

Na **I. interním oddělení** bylo přístrojové vybavení rozšířeno o EKG - Cardiovit, které zvýší rozsah poskytované diagnosticko – léčebné péče.

Na **II. interním oddělení** bylo přístrojové vybavení rozšířeno o EKG - Cardiovit s příslušenstvím a EKG Holter systémem s patientským záznamníkem. Tyto přístroje tak zvýší rozsah poskytované diagnosticko – léčebné péče.

Na **očním oddělení** v roce 2011 došlo k plánované restrukturalizaci s ORL oddělením. V prosinci 2011 oční oddělení organizovalo již 3. regionální odborný seminář pro lékaře i sestry „MOS(t) 2011“. Přednášející byli z Prahy, Plzně, Ústí nad Labem a Mostu. V plánu očního oddělení je snaha zařadit výše uvedený seminář do pravidelných periodicky se opakujících akcí České oftalmologické společnosti. Přístrojové vybavení očního oddělení bylo rozšířeno o parní sterilizátor a bezkontaktní optický biometr IOL Master. Zároveň je přínosem publikační činnost prim. MUDr. Radomíra Macha a MUDr. Jitky Koutské. Prim. MUDr. Mach se podílel buď sám, či v kolektivu na 3 zásadních publikacích v oftalmologii a např. nakladatelství Grada Publishing, a. s. navrhlo knihu autorů Jiřího Řeháka, Matúše Řeháka a kol.: „Venózní okluze sítnice“ Nadaci Českého literárního Fondu na výroční cenu Nadace ČLF za vědeckou literaturu a na Cenu Josefa Hlávky v oblasti věd lékařských za rok 2011. Návrh nadace vyplynul z přesvědčení, že kniha je v současné době velkým přínosem a významným obohacením našeho odborného literárního fondu.

V roce 2011 byl v rámci **psychiatrického oddělení** zřízen a zařazen do P2 nový obor klinická psychologie. Tento obor významně doplnil služby poskytované pacientům nejen psychiatrického oddělení.

V rámci **chirurgického oddělení** byla v roce 2011 ukončena činnost na detašovaném pracovišti Podkrušnohorské polikliniky Litvínov. Všechny obory, které byly provozovány na detašovaném pracovišti (dětská chirurgie, mammologie, cévní chirurgie a v minulosti i proktologická poradna) jsou zastoupeny v ambulantní složce chirurgického oddělení v Mostě. V roce 2011 došlo k personální změně ve funkci primáře oddělení. Chirurgické oddělení Nemocnice Most o. z. se velkou měrou podílí na screeningu, diagnostice a následné léčbě, jak radikální - chirurgické, tak konzervativní, ve spolupráci s ostatními odbornostmi, např. s onkologickým oddělením, či s oddělením centrální endoskopie. Diagnostika zejména colorektálního karcinomu, který patří v ČR a zejména v naší spádové oblasti k jedné z nejzávažnějších morbidit a mortalit je jednou z priorit chirurgického oddělení Nemocnice Most, o. z. Tým lékařů pod vedením primáře oddělení MUDr. Františkem Janů kontinuálním vzděláváním přináší inovační postupy v chirurgické léčbě, jež jsou realizovány např. pomocí harmonického skalpelu. Velmi významnou součástí péče, která je poskytována pacientům je přítomnost poradny pro stomiky pod vedením staniční sestry Jany Hyklové. Ta poskytuje pacientům nadstandardní péči, často na úkor vlastního osobního volna, čímž pomáhá zmírňovat obtíže spojené se stomiemi. Je členkou redakční rady časopisu Radim, který je určen pro stomiky. Zároveň spolupracuje s renomovanými firmami na vývoji a testování pomůcek pro stomiky. Zajímavostí chirurgického oddělení je i fakt, že se dlouhodobě používá larvární léčba ran, jejíž úspěchy již byly součástí přednáškové činnosti lékařů chirurgického oddělení.

Na **oddělení klinické biochemie** v roce 2011 došlo k personální změně ve funkci primáře oddělení a posílení o odborného garanta. Koncem roku 2011 byl uveden do provozu LIS včetně úspěšného testování, propojení do NIS a zavedení testovací elektronické žádanky. V rámci přístrojového vybavení bylo oddělení rozšířeno o laboratorní mikroskop.

Přístrojové vybavení **Oddělení centrálních operačních sálů a centrální sterilizace** bylo v roce 2011 rozšířeno o 3 akumulátorové vrtačky a irigační pumpu a příslušenství k operačnímu stolu pro operace na ramenním kloubu včetně držáku hlavy. Dále byl zahájen zkušební provoz programu MEDIX – použití vytvořených oper. programů (časy, pořadí, oper. skupiny). Postupně došlo k zahájení používání programu Medix – tvorba webových žádanek na objednávání ZM a nástrojů ze všech standardních oddělení nemocnice. V rámci dotačního programu „Bezpečnost pacienta“ proběhla instalace a testovací provoz na oddělení operačních sálů i centrální sterilizace. Ke konci roku 2011 prošel software testováním. Dále bylo z dotačního programu „Zvyšování bezpečnosti pacienta“ na COS instalováno 6 PC a čteček, síťová tiskárna pro program MEDIX. a na CS instalováno 10 PC, 11 čteček a 9 tiskáren pro užívání počítačového programu Medix.

V rámci **dětského oddělení** bylo přístrojové vybavení rozšířeno o plicní ventilátor Babylog, řadu infusomatů a pasterizátor (ohřívač BW – 10). V roce 2011 bylo také umístěno na oddělení první dítě, uložené do Babyboxu Nemocnice Most, o. z.

Ortopedické oddělení dosahuje počtem 1226 operací, provedených v roce 2011 velmi dobrých výsledků ve své činnosti, spojené zejména s TEP jak kyčelního, kolenního, tak i operacemi ramenního kloubu. Tým erudovaných lékařů pod vedením MUDr. Pavla Vlasáka poskytuje dlouhodobě kvalitní péči jak léčebnou, tak i ošetrovatelskou, která řadí ortopedické oddělení právem na jedno z čelních oddělení Nemocnice Most, o. z.

Úsek ošetřovatelství – rok 2011

Nejvýznamnější změnou v roce 2011 bylo dokončení implementace NIS a zahájení instalace LIS.

Na úseku ošetřovatelství jsou i nadále sledovány indikátory kvality. Kontinuálně jsou sledovány pády, dekubity. Zpětnou vazbu o kvalitě poskytované ošetřovatelské péče získáváme prostřednictvím ošetřovatelských auditů, hodnocením spokojenosti pacientů a pomocí monitoringu indikátorů ošetřovatelské péče. V péči o dekubity je aktivní skupina konzultantek pro hojení ran v rámci setkávání. „Setkání u kulatého stolu“, které se koná pravidelně 4x ročně.

Kvalita ošetřovatelské péče závisí na erudici ošetřovatelského personálu.

V roce 2011 jsme pokračovali **v podpoře celoživotního vzdělávání** a uspořádali jsme pro nelékařské zdravotnické pracovníky tyto vzdělávací akce:

- IX. Regionální odborná konference „Bezpečná nemocnice“.
- Odborný kurz – Kinestetická mobilizace Modul 1 + Modul 2
- 4 kurzy KPR „Základní a rozšířená podpora života u dospělého a u dětí“
- II. Konferenci dobrovolnického centra „Mosty 2011“
- 31 odborných seminářů na jednotlivých odděleních Nemocnice Most, o. z.

Dále jsme ve spolupráci s Aesculap Akademií, ČAS a IPVZ uspořádali celodenní konferenci a dva semináře pro NLZP „Možnosti nelékařských profesí v péči o pacienty s kardiovaskulárním onemocněním“.

V rámci KZ, a. s. absolvovalo několik nelékařských zdravotnických pracovníků kurz mentora klinicko-pedagogické praxe v ošetřovatelství. Vybraní NLZP pokračují ve specializačním vzdělávání a několik NLZP si doplňuje VŠ vzdělání. NLZP jsou zapojeni do publikační a přednáškové činnosti.

Pro veřejnost pořádá porodní asistentka gynekologického oddělení pravidelné předporodní kurzy pro těhotné a jejich partnery s prohlídkou porodnice a porodního sálu.

Ortoptická sestra očního oddělení nemocnice Most provádí depistáž dětských očních vad v mateřských školách našeho okresu přístrojem Plusoptix.

Nemocnice Most má akreditaci k uskutečňování praktické části specializačního vzdělávacího programu ošetřovatelská péče v pediatrii, akreditaci k uskutečňování praktické části specializačního vzdělávacího programu perioperační péče a ošetřovatelská péče v ARIP. V rámci úzké spolupráce zajišťuje NM odbornou praxi pro studenty VOŠ a SZŠ a UJEP.

Od února roku 2009 zde pro pacienty poskytuje službu na 30 dobrovolníků a od prosince roku 2010 i 4 kaplani. V roce 2011 jsme uskutečnili dotazníkové šetření zaměřené na hodnocení kaplanské služby pacientem a zdravotnickým personálem.

Pacienty dětského oddělení i nadále navštěvuje pravidelně zdravotní klaun.

V roce 2011 se nemocnice Most zapojila do celostátního průzkumu spokojenosti pacientů a zaměstnanců českých nemocnic „Nemocnice 2011“. V celostátním hodnotícím projektu „Nemocnice ČR 2011“ se nemocnice Most umístila v celkovém hodnocení za celou ČR v hodnocení z pohledu pacientů nemocnic na 59. místě a na 4. místě v celkovém hodnocení za Ústecký kraj. Z pohledu zaměstnanců nemocnic se umístila nemocnice Most v celkovém hodnocení za celou ČR na 6. místě a v celkovém hodnocení za Ústecký kraj na 1. místě.

V roce 2011 proběhl recertifikační audit zaměřený na hlavní, řídicí a podpůrné procesy na OKB, OKH, PAT, MIK, TRO a RDG Nemocnice Most ISO 9001:2009.

Na rok 2012 byly stanoveny priority ošetrovatelské péče:

- Interní audity zaměřené na kvalitu ošetrovatelské péče v NM.
- Nastavení ošetrovatelské dokumentace tak, aby byly hodnoceny všechny složky ošetrovatelského procesu
- Pokračovat v podpoře celoživotního vzdělávání NLZP
- Spolupráce na projektu INVOŠ (Inovace a modernizace vzdělávání a odborné praxe VOŠ v rámci Operačního programu Vzdělávání pro konkurenceschopnost)
- Aktualizace SPOP
- Canisterapie na vybraných odd. NM
- Realizace ošetrovatelského kurzu pro pečující v domácím prostředí

6.4. Nemocnice Teplice, o. z.

6.4.1. Všeobecné údaje – Nemocnice Teplice, o. z.

Tabulka č. 6.4.1.1 Všeobecné údaje TP

Lůžkový fond TP	k 31. 12. 2011
Lůžka akutní péče	420
Lůžka JIP	49
Lůžka následné péče	51
Využití lůžek akutní péče TP	k 31. 12. 2011
Využití lůžek v %	69,4
Prům. ošetrovací doba ve dnech	4,7
Počet hospitalizovaných	18 993
Počet ambulantních ošetření	290 271
Počet ošetrovacích dnů	108 579
Využití lůžek následné péče TP	k 31. 12. 2011
Využití lůžek v %	91
Prům. ošetrovací doba ve dnech	39
Počet hospitalizovaných	257
Počet ošetrovacích dnů	10 017

6.4.2. Seznam pracovišť - Nemocnice Teplice, o. z.

Pracoviště dle organizační struktury

Anesteziologicko-resuscitační oddělení
 Dětské oddělení
 Gynekologicko-porodnické oddělení
 Hematologicko-transfuzní oddělení

Primář/vedoucí oddělení

MUDr. Tomáš Hrubý
 MUDr. Jaroslav Procházka
 MUDr. Michal Šoltés
 MUDr. Jiří Šíman

Chirurgické oddělení	MUDr. Ladislav Němeček
Interní oddělení I.	MUDr. Petr Reichert
Interní oddělení II.	MUDr. Vlastimil Woznica
Kožní oddělení	MUDr. Libuše Němcová
Léčebna dlouhodobě nemocných	MUDr. Eva Šimralová
Neurologické oddělení	MUDr. Jaroslav Pejša
Oční oddělení	MUDr. Aleš Čech
Oddělení centrální sterilizace	MUDr. Jiří Mikš
Oddělení hlavní sestry	Bc. Kateřina Vágnerová
Oddělení klinické biochemie	Ing. František Hájek
Oddělení klinické mikrobiologie	MUDr. Inna Petrová
Onkologické oddělení	MUDr. Alena Jelínková
Ortopedické oddělení	MUDr. Jozef Garnek
Otorinolaryngologické oddělení	MUDr. Jana Novotná
Patologické oddělení	MUDr. Hana Staničová
Radiodiagnostické oddělení	MUDr. Magdalena Frajsová
Rehabilitační oddělení	MUDr. Petr Batěk
Urologické oddělení	MUDr. Jiří Mikš

6.4.3. Centra excellence - Nemocnice Teplice, o. z.

MS centrum

MS centrum v Krajské zdravotní, a. s. – Nemocnici Teplice, o. z. je jedním ze 14 specializovaných pracovišť pro léčbu roztroušené sklerózy (RS) v ČR. Spádová oblast sahá od Aše až po Jablonec nad Nisou. Vzhledem ke stálému přílivu nových klientů a navázané kvalitní spolupráci s privátními i nemocničními neurology ze spádové oblasti je pravděpodobné, že počet sledovaných nemocných bude v budoucích letech i nadále stoupat.

Kromě standardních neurologických kontrol a vyšetření dispenzarizovaných nemocných poskytuje MS centrum 3x týdně již zcela pravidelně ambulantní lékařskou péči. Dále poskytuje ambulantní cestou kompletní servis terapeuticky podávaných infuzí a téměř všechny ataky, při kterých je nutné podat léky formou infuze, jsou léčeny ambulantní cestou.

V roce 2011 byly služby pacientům rozšířeny o speciální rehabilitační péči, kterou zajišťuje odborně vyškolená pracovnice – fyzioterapeutka. Poskytovaná rehabilitační péče je zaměřena a uzpůsobena speciálně na rehabilitaci pacientů s roztroušenou sklerosou.

Centrum se podílí i na doškolování lékařů a sester. Pravidelně pořádá 1x ročně regionální seminář pro spádovou oblast 3 krajů (Ústecký, Liberecký a Karlovarský kraj), týkající se roztroušené sklerózy. Sestry i lékaři MS centra se aktivně účastní celostátních konferencí týkajících se RS. Podílí se také aktivně na celostátních patientských aktivitách a konferencích, kde připravují osvětové přednášky nejen v problematice RS.

Ambulance pro léčbu chronických ran TP

Ambulance pro léčbu chronických ran Krajské zdravotní, a. s. - Nemocnice Teplice, o. z. působí v teplické nemocnici již 4. rokem a je ojedinělým oddělením svého druhu v celé KZ.

Ambulance pro léčbu chronických ran je držitelem Certifikátu garance kvality udělovaný Českou společností pro léčbu rány.

Provoz na ambulanci probíhá 5 dní v týdnu a je zajišťován jednak lékaři - ve spolupráci s cévním chirurgem, ale hlavně speciálně vyškolenými sestrami, které se touto problematikou intenzivně zabývají a zajišťují její každodenní chod. Ambulance pro léčbu chronických ran je určena hlavně pacientům s nehojícími se defekty dolních končetin, pacientům s „diabetickou nohou“, s bérčovými vředy a různými stupni dekubitů. Terapie probíhá hlavně v domácím prostředí a klient je do ambulance zván na pravidelné kontroly.

Klient a jeho blízcí, kteří se podílejí na léčbě, jsou pečlivě edukováni o vlastním onemocnění, používaných materiálech a způsobu ošetřování defektu. Právě pro ně, jejich blízké a podobně nemocné lidi je ve spolupráci s Aesculap Akademií vždy v první polovině roku pořádán odborný osvětový seminář – v roce 2011 již třetí.

Kontroly a konzultace stavu rány probíhají ve spolupráci s lékaři. Pokud není předem známa příčina vzniku nebo nehojení defektu, je klient odeslán ke specialistům, kteří se podílejí na jeho léčbě. Pokračujeme ve spolupráci s Kožní klinikou FN Plzeň, kam jsou odesíláni pacienti nebo pouze výsledky jednotlivých vyšetření, včetně fotodokumentace ke konzultaci.

Sestry poskytují odborné konzultace v péči o dekubity a chronické rány i na různých odděleních v rámci nemocnice. Ve druhé polovině roku 2011 byl zahájen projekt sjednocení péče v rámci celé nemocnice, na kterém se podílí sestry z ambulance a sestry konzultantky z klinických oddělení v nemocnici.

II. interní oddělení – gastroenterologie a endoskopie

II. interní oddělení je rozděleno na dvě části – část lůžkovou (oddělení gastroenterologie) a část ambulantní (endoskopie).

Lůžková část je jedním z několika oddělení, které prošly v minulých letech kompletní rekonstrukcí. Celé oddělení je barevně vymalováno, 2 – 3 lůžkové pokoje mají samostatná sociální zařízení a nabízejí možnost připojení k internetu u každého lůžka. Pro náročnější klienty je k dispozici i jednolůžkový, nadstandardní pokoj. Chodby oddělení jsou monitorovány kamerami v rámci zvýšení bezpečnosti klientů.

Všichni členové zdravotnického personálu jsou na vysoké odborné úrovni a vždy respektují bio – psycho – sociální potřeby svých pacientů.

Ambulantní část – endoskopie poskytuje celé široké spektrum diagnostických a terapeutických metod horní i dolní části zažívacího traktu, žlučových i pankreatických cest. Endoskopické sálky jsou vybaveny moderní endoskopickou technikou. K dispozici je i ultratenký endoskop umožňující vyšetření dětí. Empatický personál se maximálně snaží respektovat pocity strachu a studu přicházejících klientů a navodit klidnou atmosféru, kterou dotváří výmalba a vybavení oddělení, které je laděno do zelené barvy.

Endoskopické oddělení teplické nemocnice je dalším kandidátem na centrum excelence.

6.4.4. Léčebná péče a ošetřovatelství - Nemocnice Teplice, o. z.

Nemocnice Teplice, o. z. má lůžkovou a ambulantní část.

Lůžková část je rozdělena na třináct odborných oddělení, na kterých je poskytována preventivní, ambulantní a léčebná ošetřovatelská péče.

Laboratorní a radiodiagnostický komplement je stejně jako akutní péče na jednotlivých odděleních dostupný 24 hodin denně. Oddělení transfuze a hematologie je držitelem osvědčení o akreditaci dle ISO 15189:2007, radiodiagnostické a biochemické oddělení je akreditováno podle ISO 9001:2011.

Z hlediska odborné péče poskytuje nemocnice kvalitní a vysoce specializovanou léčebnou a ošetrovatelskou péči v rozsahu celého teplického okresu. Některá vysoce specializovaná centra, jako například MS centrum, endoskopie, RHB stacionář a podobně, poskytují péči i o pacienty z jiných okresů a krajů. Neurologická JIP má statut iktové jednotky, udílenou MZ ČR. Ambulance pro léčbu chronických ran je držitelem Certifikátu garance kvality, kterou udílí Česká společnost pro léčbu rány.

Vedení nemocnice, spolu s personálem i nadále aktivně pracují na neustálém zlepšování poskytované léčebné a ošetrovatelské péče a komunikace s pacienty a jejich rodinami.

V rámci celoživotního vzdělávání a zvyšování své kvalifikace se lékaři a sestry z jednotlivých oddělení zúčastňují různých seminářů, konferencí a kongresů a to buď pasivně anebo s aktivní účastí, díky které jsou prezentovány úspěchy teplické nemocnice. Některé sestry se věnují i publikační činnosti v odborných periodících. Oddělení ARO aktivně spolupracuje s Aesculap akademií v oblasti vlhkého hojení ran, ve které patří ke špičce nejen v rámci KZ, ale i v rámci celé České republiky.

Nemocnice Teplice také pořádá různé odborné konference nebo semináře určené nejen pro zdravotníky, ale také pro občany Teplic. Mezi už tradiční patří „Den otevřených dveří“ spojený s preventivními vyšetřeními v rámci iktové prevence a seminář pořádaný ambulancí chronických ran ve spolupráci s Aesculap Akademií pro pacienty s chronickými defekty, zaměřený na syndrom diabetické nohy. Zcela unikátní je kurz „manipulace s miminky“ pořádaný dětským oddělením ve spolupráci s dobrovolnicí pí. Věrou Jonczy, který je určen pro budoucí rodiče a je integrován do předporodních kurzů.

V Nemocnici Teplice působí již čtvrtým rokem kaplani různých církví, kteří zajišťují kaplanskou péči. Kaplani patří pod úsek hlavní sestry, se kterou aktivně spolupracují na rozvoji spirituální péče v nemocnici. Hlavním posláním kaplanů v nemocnici je aktivní naslouchání pacientům a být jim pomocnou rukou, oporou a třeba i být průvodcem v těžkých nebo posledních chvílích života.

Nemocnice Teplice, o. z. spravuje a provozuje i jedno detašované pracoviště - Rehabilitační stacionář pro pohybové postižení dětí. Rehabilitační stacionář působí jako samostatná organizační jednotka mimo areál nemocnice. Vznikl již v roce 1983. O této doby se specializuje na rehabilitační léčbu dětí s různými typy neurologických, pohybových a kombinovaných postižení ve věku od 0 do 18 let. Ve stacionáři je poskytována péče ambulantní i pobytová (denní pobyt). Tým, který se o děti stará a poskytuje rehabilitační péči, je složen ze speciálně vyškolených pracovníků, které mimo běžných rehabilitačních technik provádějí i speciální rehabilitační techniky na neurofyzilogickém podkladě, jako je Vojtova metoda, Bobath, Kabath, dále například mobilizaci periferních kloubů, nácviky lokomoce a mnoho dalších. Budova stacionáře se nachází v klidné lázeňské části města Teplice. Zázemí stacionáře je situováno do vily se zahradou, která je umístěna zcela mimo nemocnici.

Budova stacionáře je rozdělena na několik částí.

1. rehabilitační a vodoléčebnou – kde jsou poskytovány procedury
2. část, která je určena pro provoz speciální školky
3. provozně – technické zázemí, které tvoří vlastní kuchyň, prádelna a podobně.

Součástí služeb, které stacionář poskytuje je i speciální mateřská školka pro handicapované děti ve věku 1 – 6 let. Vybavení a denní režim se zde neliší od běžné mateřské školy, rozdíl je však

v individuálním přístupu ke každému dítěti, speciálním pedagogicko – výchovným programu a možnosti čerpání rehabilitačních procedur během dne.

6.5. Masarykova nemocnice v Ústí nad Labem, o. z.

6.5.1. Všeobecné údaje – Masarykova nemocnice v Ústí nad Labem, o. z.

Tabulka č. 6.5.1.1 Všeobecné údaje MNUL

Lůžka akutní péče	1 152
z toho lůžka JIP	120
Využití lůžek v %	68,1
Prům. ošetřovací doba ve dnech	5,8
Počet hospitalizovaných	42 201
Počet ambulantních ošetření	487 068
Počet ošetřovacích dnů	243 663
Počet operací	22 037
Lůžka ošetrovatelské péče	30
Využití lůžek v %	80,9
Prům. ošetřovací doba ve dnech	39
Počet hospitalizovaných	153
Počet ošetřovacích dnů	5 944

6.5.1. Seznam pracovišť - Masarykova nemocnice v Ústí nad Labem, o. z.

Pracoviště dle organizační struktury

Ambulance pohotovostní péče
 Dětská klinika
 Emergency
 Gastroenterologické oddělení
 Gynekologicko-porodnické oddělení
 Chirurgická klinika
 Infekční oddělení
 Interní oddělení
 Kardiologická klinika

Kožní oddělení
 Nefrologicko-dialyzační oddělení
 Neurochirurgická klinika
 Neurologické oddělení
 Novorozenecké oddělení
 Oční oddělení
 Oddělení dětské chirurgie
 Oddělení funkčního vyšetřování
 Oddělení hlavní sestry
 Oddělení hrudní chirurgie
 Oddělení Intenzivní medicíny
 Oddělení klinické biochemie

Primář/vedoucí oddělení

MUDr. Josef Liehne
 MUDr. Jaroslav Škvor, CSc.
 MUDr. Jana Bednářová
 MUDr. Jiří Stehlík
 MUDr. Ivo Bláškák
 MUDr. Martin Sauer
 MUDr. Pavel Dlouhý
 MUDr. Jiří Laštůvka
 Doc. MUDr. Pavel Červinka, PhD., FESC, FSCAI
 MUDr. Olga Filipovská
 MUDr. Zuzana Bitterová
 Doc. MUDr. Martin Sameš, CSc.
 MUDr. Tomáš Jerie
 MUDr. Petr Janec
 MUDr. Ivana Liehneová
 MUDr. Petr Polák
 MUDr. Jarmila Fišerová
 Mgr. Markéta Svobodová
 MUDr. Ivan Staněk
 MUDr. Daniel Nalos
 MUDr. Jan Špička

Oddělení klinické hematologie	MUDr. Jiří Libiger
Oddělení klinické mikrobiologie	MUDr. Marta Štolbová
Oddělení lékařské genetiky	MUDr. Jana Laštůvková
Oddělení lůžek následné péče	MUDr. Jan Nebáznivý
Oddělení nemocí z povolání	MUDr. Emílie Nevšímalová
Oddělení nukleární medicíny	MUDr. Rudolf Kopáček
Oddělení robotické chirurgie, urologie, centrálních operačních sálů	MUDr. Jan Schraml
Oddělení soudního lékařství a toxikologie	MUDr. Jiří Fialka, CSc.
Oddělení ústní, čelistní a obličejové chirurgie	MUDr. et MUDr. Štefan Nátek, Ph.D.
Oddělení všeobecného lékařství	MUDr. Marcela Landová
Onkologické oddělení	MUDr. Milan Lysý
Ortopedické oddělení	MUDr. Vladimír Beneš
Otorinolaryngologické oddělení	MUDr. Karel Sláma
Patologické oddělení	MUDr. Martin Čegan
Plicní oddělení	MUDr. Pavel Reiterer
Protetické oddělení	MUDr. Jana Táborská
Psychiatrické oddělení	MUDr. Zdeňka Staňková
Radiodiagnostické oddělení	MUDr. Milouš Derner
Rehabilitační oddělení	MUDr. Pavel Maršálek
Sexuologické oddělení	MUDr. Miroslav Zoubek
Transfuzní oddělení	MUDr. Jiří Masopust
Úrazové centrum	MUDr. Jan Houser

6.5.2. Centra excellence - Masarykova nemocnice v Ústí nad Labem, o. z.

Krajské onkologické centrum

Řadu výhod v léčbě onkologických pacientů umožnilo na oddělení radioterapie plné využití nové přístrojové techniky, získané z Integrovaného operačního programu v roce 2009 (zejména lineární urychlovač Clinax DHX, automatický afterloading HDR GammamedPlus iX, lékařský simulátor Aquity iX, verifikační systém Aria, plánovací systémy Eclipse a BrachyVision i mobilní digitální rentgen BV Pulsera s C-ramenem). V rámci komplexního onkologického centra tak vzniklo osvědčené a praxí prokázané fungující spojení diagnostika (CT/MR) - plánovací systém (TPS) – simulátor - lineární urychlovač - brachyterapie, ověřené předními pracovišti radiační onkologie nejen v ČR.

Nová zařízení poskytují vyšší komfort nejen pro pacienta, ale i pro obsluhu a současně jsou také využívány bezpečnější prvky radiační ochrany.

Současný moderní přístroj – Clinax umožňuje využívat pro ozařování metodu IMRT (Intensity Modulated Radiotherapy), což znamená dosáhnout lepší prostorové distribuce dávky záření v cílovém objemu při výrazně lepším efektu šetření zdravých tkání, převážně pro pacienty s nádory prostaty a v oblasti hlavy a krku.

Nové vybavení vede k minimalizaci časných a pozdních vedlejších účinků léčby. V neposlední řadě se jedná o zpřesnění reprodukovatelnosti nastavení pacienta při ozáření s využitím portálového snímkování a spektra nových fixačních pomůcek - jako např. pánve.

Akce, realizované v roce 2011 v rámci oddělení radioterapie:

- vybavení rekonstruovaných prostor centrálního ředění v ústavní lékárně Masarykovy nemocnice třemi izolátory z roku 2010, uvedení v prosinci 2011 do zkušebního klinického provozu

- 25. 1. 2011 proběhl úspěšný audit ONKO, jeho působení přiznáno do prosince 2011
- prodloužení provozu na ozařovnách, aby mohla být aktinoterapie prováděna u 80-85 pacientů denně a zkrátila se tak čekací doba na léčbu, poslední pacient je většinou ozařen kolem 20. hodiny
- v roce 2011 mělo pracoviště zastoupení ve výboru KLS – CLSG, v Radě NOR a v Oborové grantové komisi 03 při MZČR
- pracovníci centra se stále podílí na výuce bakalářských studijních programů Univerzity J. E. Purkyně v Ústí nad Labem
- pracoviště zorganizovalo každoroční regionální Onkologickou konferenci
1. 11. 2011 s účastí přednášejících z celé republiky, pravidelně (minimálně 1x za měsíc) pořádalo odborné semináře na oddělení se zaměřením na novinky v oboru za účasti přizvaných přednášejících z fakultních pracovišť
- probíhal Grant KLS NR/9453-3 (jako spoluřešitelé VFN Praha) Intenzifikace léčby nemocných na základě intermediárního PET restagingu, analýza efektivity léčby u nemocných s indolentními lymfoproliferacemi
- jako spoluřešitel se podílelo pracoviště na dalším grantu PET- RIMCEP u maligních lymfomů, pokračovalo ve všech v roce 2009 zahájených mezinárodních i tuzemských studiích a podílelo se na aktualizaci registrů ČOS – KLS, Avastin, Herceptin, Mabthera, Ikarus, Metoda, Horizon ad.
- na oddělení začala pracovat nutriční terapeutka
- pokračovala úzká spolupráce s I. interní klinikou VFN v léčbě lymfomů včetně diagnostiky, léčby zahrnující podávání vysokodávkované chemoterapie + cílené léčby, aplikace indukčních režimů u pacientů před autologní transplantací, dlouhodobé podávání udržovací léčby rituximabem + follow up, podána Mabthera u 30 a 2 pacienti úspěšně transplantováni
- stejně tak pokračovala spolupráce s hematologickým oddělením FN Královské Vinohrady a s hematologií Masarykovy nemocnice v léčbě myelomů a to i podávání novějších léků (Revlimid , Velcade)

6.5.3.1.

Tabulka: statistika v posledních 3 letech

Indikátor	2008	2009	2010	2011
Na ambulanci RTO vyšetřeno celkem nemocných	25 686 přijato 1 645	25 816 přijato 1 740	25 485 přijato 1 610	24 914 přijato 1 875
Provedeno dispenzárních prohlídek	11 136	11 324	11 538	11 835
Ostatní ošetření a vyšetření	12 905	12 752	12 648	12 752
Počet výkonů při amb. nenádorové rtg terapii	15 648 přijato 1 578	14 818 přijato 1 587	12 644 přijato 1 412	11 782 přijato 1 618
Kobaltový ozařovač počet výkonů – Teragam	6 907 pacientů 229	2 785 * * pacientů 109	3 975 pacientů 110	Mimo provoz jen ozařování krve pro transfuzní odd.
LU-Mevatron(od 1.3.01 12.10.09) CLINAC od 29.3.2010	41 254 pacientů 516	37 260 * * pacientů	CLINAC 55 807 pacientů	CLINAC 85 131 pacientů 690

		499	455 od 29. 3. 2010	
Léčba těžkými zářiči počet výkonů celkem (do 12.10.09)	48 161 pacientů 745	40 045 pacientů 608	59 782 pacientů 565 od 29. 3. 2010	85 212 pacientů 690
Brachyterapie	42 pacientů 33	28 pacientů 21	64 pacientů 27 od 31. 5. 2010 HDR	HDR 81 pacientů 24
Počet chemoterapeut. ošetření	17 951 cykly 8 830	14 695 cykly 8 518	15 491 cykly 9 145	18 421 cykly 9 257
Počet pacientů léčených chemoterapií	850 nových pac. 379	1 549 nových pac. 432	10 633 nových pac. 394	10 782 nových pac. 396
Simulátor	výkony 3 235 plánů 1 351 nov. pac. 692	výkony 2 701 plánů 830 nov. pac. 587 * *	od 29.3.2010 Aquity iX, výkony 3 190 plánů 895 nov. pac 529	Výkony 3 950 plánů 786 nov. pac. 676
Plánování	1 351 pacientů 709	547 pacientů 510 * *	od 29.3.2010 Eclipse 803 pacientů 71 2	Eclipse 786 pacientů 662
Propuštěno přeloženo	1 505 přeloženo 36	1 670 přeloženo 17	1 652 přeloženo 28	1 809 přeloženo 25
Průměrná oš. doba	11,1	10,3	7,3	6,6
Využití lůžek v %	73,7 %	77,1 %	72,7%	66,2%

** K 12.10.2009 ukončena aktinoterapie na LU a Co 60 - oprava Co ozařovače a výměna lineárního urychlovače

Traumacentrum

Traumacentrum Krajské zdravotní, a. s. - Masarykovy nemocnice v Ústí nad Labem, o. z. poskytuje nejvyšší úroveň traumatologické péče pro občany Ústeckého kraje (cca 850 000 obyvatel). Platnost statutu Traumacentra I. stupně byla na základě reauditu prodloužena Ministerstvem zdravotnictví

do 31. 12. 2013. Základem Traumacentra je úrazové oddělení, které koordinuje péči o poraněné a úzce spolupracuje s ostatními specialisty.

Na vlastním úrazovém oddělení již několik let v řadě roste počet provedených operací. V roce 2011 bylo provedeno 2 226 operací, což je opět o 7,2% (o 160 operací) více než v roce předchozím. Pro další rozvoj už začíná být limitující kapacita sálů či ambulancí. Nárůst výkonů jde hlavně na konto operací oblastí, na které se naše traumacentrum blíže specializuje, a to je operativa ruky a zápěstí, nohy a hlezna, a též pánve a acetabula. Opět byly do praxe uvedeny některé z nejmodernějších operačních postupů a instrumentárií, např. instrumentace operací nohy technikou dlah s variabilním stabilním úhlem nebo některé typy artrodéz hlezna. V oblasti zlomenin proximálního humeru byla ve větší míře zavedena miniinvazivní technika podvlékaných dlah, za pomoci speciálního cíliče. Ve velmi obtížné oblasti řešení pouřazových infekcí byly zavedeny některé nové a v rámci republiky premiérové výkony, např. aplikace antibiotiky potažených implantátů a masivně se zavedlo ošetřování ran technikou VAC nebo vlhkého hojení.

Na konci studijního roku 2010/2011 dva lékaři úrazového oddělení úspěšně dokončili doktorandské studium a po obhajobě dizertačních prací jim byl udělen vědecký titul Ph.D., u dalšího lékaře je předpoklad ukončení studia v dohledné době. Lékaři oddělení se pravidelně vzdělávají v rámci např. mezinárodního systému AO. V této organizaci se naopak i aktivně podílejí přednáškovou a výukovou činností na AO kurzech v České republice a také na Slovensku 3 lékaři z oddělení a máme též zastoupení v celorepublikovém výboru AO. Primář oddělení je členem celorepublikového výboru Traumatologické společnosti. Jeden z lékařů s vědeckou hodností přednáší jako asistent na Fakultě zdravotnických studií UJEP, jiní lékaři přednáší v IPVZ nebo v rámci VOŠ. Lékaři oddělení publikovali několik prací v odborných časopisech, a to i s impakt faktorem (IF), a dále přednesli více přednášek na odborných akcích v rámci České republiky a na Slovensku. O vysoké úrovni ošetrovatelského personálu svědčí i přednášková aktivita sester. Jako každý rok, i v roce 2011 oddělení uspořádalo tradiční Krajský traumatologický seminář, který má již mezinárodní přesah a vzhledem k dobrým vztahům s úrazovým centrem v Drážďanech, zde přednášeli mimo našich lékařů též kolegové z Německa. Je zde velký zájem o rozvoj další přeshraniční spolupráce v rámci sítě traumacenter Evropské unie.

Výkonnost Úrazového oddělení:

Rok	2008	2009	2010	2011
Operací celkem	1 880	2 050	2 186	2 226
Pažní kost	118	117	118	103
Předloktí	137	132	159	161
Stehenní kost	195	181	200	211
z toho proximální	154	129	147	163
Bérec	142	153	151	164
Noha+pata	54	69	82	111
Pánev+acetabulum	37	36	38	45
Artroskopie	301	343	461	422
Hospitalizovaných	2 332	2 526	2 622	2 565
Ambulantních ošetření	25 344	27 064	26 982	21 848

Výkonnost Traumacentra celkem:

Rok	2008	2009	2010	2011
Polytrauma (ISS nad 15)	136	135	119	118

Oper., spinální poranění	173	161	231	134
Oper., kraniocerebr. poranění	121	167	123	162

Neurochirurgická klinika

Neurochirurgická klinika Fakulty zdravotnických studií Univerzity J. E. Purkyně v Ústí nad Labem a Krajské zdravotní, a. s. - Masarykovy nemocnice v Ústí nad Labem, o. z. má působnost nadregionálního specializovaného centra se spádem 1,25 milionu obyvatel. Základním posláním pracoviště je provádění vysoce specializované diagnostiky, léčby a výzkumu chorob nervového systému.

Pracoviště je součástí traumatologického programu Masarykovy nemocnice, dále konstituuje spinální centrum nejvyšší kategorie „A“ pro léčbu úrazů a onemocnění páteře, neurovaskulární program zahrnuje interdisciplinární péči o cévní systém mozku v rámci definovaného a certifikovaného Komplexního cerebrovaskulárního centra, neuroonkologický program obsahuje terapii nádorů s využitím nejmodernějších elektrofyziologických technik a operací při vědomí, centrum chirurgie baze lební a lícního nervu disponuje v ČR jedinečným zázemím mikroanatomické disekční laboratoře, operativa je dále zaměřena na dětskou neurochirurgii ve spolupráci s Dětskou klinikou MN a Fakultní nemocnicí Motol, v problematice normotenzního hydrocefalu působí specializovaný tým jako centrum pro evropskou databázi.

Pracoviště se tradičně věnuje řešení výzkumných grantů IGA Ministerstva zdravotnictví ČR. Neurochirurgická klinika pravidelně prezentuje své výsledky na národních, evropských i celosvětových konferencích a publikuje v časopisech s impakt faktorem (IF). V roce 2011 publikovali lékaři 12 prací v časopisech s IF s celkovou hodnotou 16,748, přednášeli na evropském fóru v Římě a Mnichově a prezentovali zvané přednášky v Belgii, Brazílii, Japonsku a Ukrajině.

Přednosta oddělení je členem výboru České neurochirurgické společnosti, sekretářem Centrální evropské neurochirurgické společnosti (CENS), členem výboru České spondylochirurgické společnosti a výboru Skull Base Surgery Committee při světové neurochirurgické federaci WFNS (World Federation of Neurosurgical Societies). Klinika je držitelem certifikátu edukačního centra chirurgie baze lební WFNS kategorie „A“. Pět lékařů absolvovalo nebo jsou frekventanty kurzů EANS (Evropská asociace neurochirurgických společností).

Kompletní nové vybavení je na úrovni evropských pracovišť. Dva moderně vybavené operační sály s operačními mikroskopy, počítačovou navigací Treon, endoskopickou technikou, elektrofyziologickou technikou pro monitoraci MEP, SSEP, BAEP a stimulační identifikaci hlavových nervů a mozkové kůry (Neurosign 100, NIM, Medelec), ultrazvukový aspirátor CUSA, vybavení na peroperační transkraniální dopplerovskou ultrasonografií (TCD) a kompletní vybavení pro záznam a přenos obrazového materiálu pro výuku.

Pracovníci kliniky zorganizovali v roce 2011 Live Surgery v MN se světovým neurochirurgem T. Fukushima z USA, operace byly živě přenášeny internetovým spojením do Číny a Japonska. Následoval anatomický kurz v Praze zaměřený na operace baze lební a mozkové bypassy pod hlavičkou Světové neurochirurgické federace (WFNS). V tomto kurzu byly poprvé na světě testovány nové preparáty japonské výroby vyhotovené laserovou technikou podle skutečných 3D CT scanů.

Centrum robotické chirurgie KZ (CRCH)

CRCH zahájilo svou činnost dne 19. 08. 2008 první roboticky asistovanou operací. V roce 2009 byl zakoupen robot da Vinci č. 2. Spuštěn byl 23. 4. 2009. Celkem bylo na obou systémech od jejich spuštění provedeno 769 operačních výkonů. Největší počet tvořily v roce 2011 roboticky asistované radikální prostatektomie, dále resekce tumorů rekta, operace ledvin (jak resekce tumorů ledvin, tak pyeloplastiky), dále radikální hysterektomie a cystektomie.

V roce 2011 se účastnilo operativy celkem 9 proškolených lékařů (3x urolog, 2x chirurg, 2x gynekolog, 2x lékař ORL) a 10 instrumentačních sester. Během roku proběhlo několik dvou či třídních školení urologických týmů ze Slovinska, Ruska, Maďarska i z České republiky s hodnocením velmi dobré úrovně operativy a zázemí operačních sálů. Robotičtí operatři se účastní i operací jinde na světě jako tzv. „proktoři“.

CRCH zvýšilo prestiž KZ, a. s. v očích pacientů i odborné veřejnosti. Stalo se nedílnou součástí spektra chirurgických výkonů a je příkladem účelné centralizace vysoce specializovaných výkonů v týmu lékařů napříč celou KZ, a. s.

Makulární centrum očního oddělení

Oční oddělení v roce 2011 rozšířilo počet a spektrum vitreoretinálních operací, které provádí jako jediné v kraji v souvislosti s nákupem nové mikrochirurgické jednotky. Pokračovala činnost makulárního centra jako jediného mimofakultního centra v ČR, kde je léčeno 110 pacientů s vlhkou formou makulární degenerace. Oční oddělení se zapojilo do Světového týdne glaukomu, i nadále se zde provádí jako na jediném pracovišti v ČR kanaloplastika - operace glaukomu, provedena byla rovněž v kombinaci s operací katarakty. Oční oddělení uspořádalo tradiční Ústecký oftalmologický den, kterého se zúčastnilo před 150 oftalmologů z celé ČR. Vědecké práce lékařů oddělení se objevily v prestižních českých publikacích i zahraničních časopisech s IF. Oddělení se zapojilo do 5 mezinárodních klinických studií.

Kardiologická klinika

Kardiovaskulární onemocnění jsou nejčastější příčinou úmrtí ve všech vyspělých zemích světa. Ani České republika není výjimkou, protože srdečně - cévní onemocnění jsou příčinou úmrtí ve více než 50%. Nicméně, pokroky v diagnostice, léčbě a prevenci vedly k poklesu kardiovaskulární mortality za posledních 20 let o přibližně 30%.

Kardiologické oddělení Masarykovy nemocnice Ústí nad Labem vzniklo administrativně 1. 6. 2003 z Interní kliniky IPVZ MN Ústí nad Labem. Faktický vznik oddělení se však datuje otevřením katetrizační laboratoře v „Dostavbě Na Bukově“ dne 6. 10. 2003 a zejména kompletním přestěhováním oddělení do těchto nových prostor v listopadu 2003. Vznik tohoto pracoviště byl plně v souladu s koncepcí Národního kardiovaskulárního programu MZ České republiky.

Hlavním cílem, se kterým oddělení vznikalo, bylo poskytnout obyvatelům celého Ústeckého kraje odpovídající diagnostickou i léčebnou péči podle nejnovějších poznatků současné medicíny na poli kardiologie. Jedná se především o diagnostiku a léčbu nemocných s akutními i chronickými formami ICHS a diagnostiku a léčbu nemocných s vrozenými i získanými srdečními vadami. Ústecký kraj byl totiž jedním z posledních, který tuto péči svým obyvatelům neposkytoval, ačkoli se jedná o region populačně velmi silný (cca 830 000 obyvatel).

Během necelých 8 měsíců provozu se podařilo vytvořit strukturu oddělení (koronární jednotka, standardní oddělení, pracoviště neinvazivní kardiologie, pracoviště invazivní kardiologie a konečně pracoviště kardiostimulace a elektrofyziologických vyšetřování), která je shodná s kardiologickými pracovišti fakultních nebo jiných velkých krajských nemocnic.

Pro rozvoj oddělení bylo zásadní zahájení činnosti katetrizační laboratoře. Během října až listopadu 2003 probíhal zkušební provoz a již v prosinci 2003 byl zahájen 24 hodinový nepřetržitý provoz pro nemocné s akutními formami ICHS. Každým rokem je na tomto pracovišti provedeno 2300-2500 vyšetření s asi 1000 intervenčními zákroky. Díky zkušenostem personálu a technickému vybavení se provádí prakticky všechny typy intervenčních výkonů. V roce 2008 se pracovišti podařilo získat unikátní přístroj k podrobnému zobrazení věnčitých tepen – optickou koherentní tomografii (OCT). Díky sponzorskému daru získalo také nejnovější přístroje potřebné pro vyšetření významnosti

srdečních stenóz. Pro vědecké účely se podařilo zajistit software pro automatické vyhodnocování intravaskulárního ultrazvuku. V roce 2009 pracoviště jako jedno z prvních v ČR a v Evropě provedlo náhradu aortální chlopně perkutánní cestou. V roce 2011 pracoviště jako 3. v ČR zahájilo výkon – uzávěr ouška levé síně u nemocných s kontraindikací pro dlouhodobou antikoagulační léčbu.

Nepostradatelnou součástí oddělení je koronární jednotka, která disponuje v současné době 14 plně monitorovanými lůžky. Díky technickému vybavení a erudovanému týmu jsme schopni léčit i nekomplikovanější kardiologické nemocné včetně těch, kteří vyžadují mechanickou podporu oběhu (IABK, mechanická podpora levé komory). Oddělení ošetří přibližně 1200 nemocných/rok s průměrnou ošetrovací dobou 3,3 dne. Obloženost se pohybuje více než 85%. Opět díky sponzorskému daru se podařilo získat přístroj pro umělou plicní ventilaci poslední generace. V minulém roce se podařilo úspěšně zavést novou metodu – celotělovou hypotermii u nemocných po kardiopulmonální resuscitaci.

Oddělení neinvazivní kardiologie provádí kompletní neinvazivní kardiovaskulární diagnostiku. Standardně se provádí jícnová UZ vyšetření, dobutaminové zátěžové ECHO testy i všechny ostatní typy zátěžových testů. V roce 2008 bylo provedeno více než 4800. Běžně se provádí test na nakloněné rovině, Holterovo monitorování srdečního rytmu i ambulantní měření krevního tlaku. Tento segment kardiologického oddělení vyšetří okolo 5000 nemocných ročně. V roce 2009 bylo pracoviště vybaveno novým ultrazvukovým přístrojem nejvyšší třídy prostřednictvím regionálních operačních programů EU.

V průběhu roku 2004 byl zahájen provoz elektrofyziologické laboratoře, kde jsou vyšetřováni a léčeni nemocní se srdečními arytmiemi. Běžně se provádí radiofrekvenční ablace či programovaná stimulace komor. V roce 2005 pracoviště získalo také licenci pro implantace kardiovertrů - defibrilátorů a přístrojů pro resynchronizační terapii. V roce 2008 bylo provedeno více než 80 implantací kardiovertrů - defibrilátorů, okolo 200 implantací standardních kardiostimulátorů a provedeno 60 radiofrekvenčních ablací.

Standardní oddělení má k dispozici 39 lůžek, z nichž 12 má možnost telemetrického sledování. Pracoviště představuje lůžkovou základnu pro intervenční výkony a současně slouží jako diagnostický segment i jako „doléčovací“ oddělení pro nemocné po akutních koronárních příhodách. O velkém tlaku na lůžka a tím i na výkon personálu svědčí to, že každým rokem projde tímto segmentem okolo 2800 nemocných s průměrnou ošetrovací dobou 4,3 dne. Obloženost se pohybuje okolo 86-90%!

O velmi dobré úrovni pracoviště svědčí to, že v roce 2006 získalo akreditaci Ministerstva zdravotnictví ČR pro kardiologii, čímž se zařadilo mezi 14 prestižních kardiologických pracovišť v ČR. Toto znamená možnost školit lékaře v oboru kardiologie.

Oddělení nezaostává ani v publikační či přednáškové činnosti. Každým rokem pořádá seminář „Ústecké kardiologické dny“ s účastí předních odborníků z oboru kardiologie z celé ČR. Pracoviště pravidelně prezentuje práce nejen na tuzemských, ale také na zahraničních kongresech. Úspěchem byly přednášky prezentované na nejprestižnějších zahraničních kongresech. Výsledky řady originálních prací byly publikovány v renomovaných zahraničních časopisech s vysokým impakt faktorem.

Na oddělení probíhá pregraduální výuka studentů medicíny Univerzity Karlovy Praha, LF UK Plzeň. Pracoviště je také školitelem uchazečů doktorandského studia (Ph.D. titul).

Velkým oceněním dosavadních výsledků naší práce bylo to, že Ministerstvo zdravotnictví ČR jmenovalo v srpnu 2007 oddělení „Kardiologickou klinikou“ při UJEP Ústí nad Labem a primář oddělení byl k 1. 6. 2010 ministrem zdravotnictví ČR jmenován přednostou kliniky.

Pro rok 2012 se podařilo z integrovaných operačních programů Evropské unie získat prostředky v celkové hodnotě cca 60 milionů Kč na obnovu přístrojů na oddělení a vybudování druhého katetrizačního sálu.

AIDS centrum

AIDS centrum, které je součástí Infekčního oddělení Masarykovy nemocnice, poskytuje z pověření Ministerstva zdravotnictví v ambulantní a lůžkové části péči HIV pozitivním osobám z celého Ústeckého a Libereckého kraje. K 31. 12. 2011 registrovalo ve spádové oblasti 137 osob s HIV/AIDS, v roce 2011 došlo k nárůstu nově zjištěných případů o 8,7%. U pacientů s HIV se pravidelně monitoruje vývoj klinického stavu, laboratorní imunologické parametry, aktivita infekce a vznik infekčních či nádorových komplikací. Centrum poskytuje nemocným nákladné protivirové (centrové) léky, zajišťuje stomatologickou a gynekologickou péči, konziliární vyšetření, posudkové a sociální služby. Podílí se na preventivních programech v regionu, školení zdravotníků a pracovníků, kteří se věnují drogově závislým, poskytuje HIV poradenství široké veřejnosti a testování HIV, provozuje nepřetržitou informační telefonní linku Help line AIDS.

Novorozenecké oddělení – perinatologické centrum

Novorozenecké oddělení je jedním z 12 **perinatologických center** v ČR. Neonatologická péče je od roku 1991 organizována třístupňově. V rámci třístupňové diferencované péče o novorozence zajišťuje novorozenecké oddělení všechny 3 úrovně péče od péče o fyziologické novorozence přes péči intermediární až po nejvyšší intenzivní resuscitační péči. Spádová oblast oddělení přesahuje hranice Ústeckého kraje a sahá až do kraje Libereckého. Novorozenecké oddělení je od roku 2007 v organizační struktuře Masarykovy nemocnice samostatným oddělením.

Struktura oddělení

Lůžková část má tyto stanice: Stanice fyziologických novorozenců - 25 lůžek +10 observačních lůžek
Stanice fyziologických novorozenců nadstandard - 10 lůžek
Stanice intermediární péče - 15 lůžek
Stanice intenzivní a resuscitační péče - 9 lůžek

Ambulantní část Poradna pro rizikové novorozence

Součástí centra je poradna pro rizikové novorozence, kde jsou do věku 2 let sledovány děti s porodní hmotností pod 1500 g a ostatní ohrožení novorozenci. Poradna spolupracuje s ostatními odborníky v péči o děti. Snahou je předcházet nebo minimalizovat možná dlouhodobá poškození dětí. Úkolem poradny je také sběr a vyhodnocování dat pozdní morbidit a mortality.

Transportní služba slouží pro okamžitý transport novorozenců, u kterých došlo k nečekaným, akutním patologickým stavům, které vyžadují intermediární a resuscitační péči. Převozní služba disponuje 2 transportními inkubátory a ve spolupráci se záchrannou službou jsou novorozenci převáženi sanitou nebo letecky vrtulníkem. Zajištění transportní služby v poslední době naráží na personální problémy pro nedostatek erudovaných neonatologů. V současné době je zajištěna v úzké spolupráci lékaři Dětské kliniky. V kraji s vysokou a rostoucí incidencí novorozenců s porodní hmotností pod 2500 g (Ústecký kraj 10,48%/ČR 7,64%) stoupají nároky na transportní službu, která musí být zajištěna nepřetržitě po celých 24 hodin.

Na **JIRP** jednotku intenzivní a resuscitační péče se přijímají nejzávažnější stavy poruch poporodní adaptace, jejich komplikace a stavy ohrožující novorozence bezprostředně na životě. Dále jsou zde hospitalizováni těžce nezralí a extrémně nezralí novorozenci.

Počet ošetřených dětí v roce 2011 byl o 12,8% nižší než v roce 2010 (1857/2132).

	r. 2010	r. 2011
<1000g	34	32
<1500g	75	66
<2000g	88	75
<2500g	149	131
>2499	1789	1553

Důvodem byla 6 týdenní přestavba oddělení a 2 týdenní výpadek porodnice pro havárii.

Počet transportovaných dětí v roce 2011 byl 172 proti 162 v roce 2010.

Celotělová řízená hypotermie – touto metodou, která zlepšuje prognózu u dětí po porodní asfyxii ohrožené hypoxicko ischemickou encefalopatií jsme v roce 2011 ošetřili 5 dětí. V severočeském regionu jsme nadále jediným pracovištěm disponující touto možností v oblasti neonatální. Stále část dětí není zřejmě ze spádových pracovišť včas indikována k této léčbě. Tento počet dětí, vzhledem k literární udávané incidenci těžké porodní asfyxie a vzhledem k počtu porodů, by měl v našem regionu být až 12 ročně.

V roce 2010 byla provedena rekonstrukce oddělení. Bylo nově zřízeno oddělení intermediární péče a observační jednotka na oddělení šestinedělí. Důvodem byla nevyhovující hygienická dispozice oddělení. Podařilo se tak stavebně oddělit jednotku intermediární péče a observační jednotku od jednotky resuscitační. Novorozenecké oddělení také navýšilo kapacitu intermediárních lůžek o 8. Byl zakoupen přístroj umělé plicní ventilaci Babylog Draeger VN 500, resuscitátor Neopuff, bilirubinometr, fototerapeutické lampy, zřízena UPS záložní jednotka.

V roce 2011 jeden lékař oddělení získal atestaci z neonatologie, dvě lékařky úspěšně složily test pediatrického kmene. Jeden z lékařů byl přijat ke studiu v programu Master of Healthcare Administration (MHA). Oddělení pořádalo tradiční regionální konferenci pro dětské a neonatologické sestry „Novinky v péči o novorozence“, společně s gynekologicko - porodnickým oddělením 10. perinatologické dny Ústeckého kraje v Ostrově u Tisé a zapojilo se do Pediatrického dne dětské kliniky. Podílelo se na výuce mediků s plzeňské lékařské fakulty. Zahájilo ve spolupráci s dětským kardiologem výuku neonatologů v oblasti echokardiografie

Snahou novorozeneckého oddělení je zkvalitňovat naši péči a snižovat novorozeneckou mortalitu a morbiditu u extrémně nezralých novorozenců. V posledních dvou letech úmrtnost dětí s porodní hmotností pod 1000 g dosáhla na ústeckém oddělení historicky nejnižších hodnot 10,6% v roce 2010 a 12,8% v roce 2011 (v roce 2008 34%). Přispělo k tomu sledování nových trendů v péči o nezralé děti tj. důsledná aplikace kortikoidů rodičkám při hrozícím předčasném porodu, kladen je důraz na šetrné a neinvazivní ošetření nezralých dětí během prvních minut na porodním sále, neinvazivní ventilace nCPAP s variabilním flow, kontrolovaná a graduovaná oxygenace na porodním sále, intubace a aplikace surfaktantu individuálně dle kliniky, používání nižších dávek inotropik, spíše konzervativní terapie otevřené tepenné dučeje apod. Problémem zůstává absence sběrný mateřského mléka. Zahájení krmení nezralých dětí nejlépe kolostrem nebo alespoň pasterizovaným mateřským mlékem je prokázaným způsobem, jak snížit incidenci vážných komplikací u nezralých dětí, jako je nekrotizující enterokolitida. Ta výrazně zhoršuje prognózu těchto dětí včetně důsledků ekonomických v souvislosti s prodlouženou dobou hospitalizace a nákladnou péčí stomickou.

Dětská klinika

Na dětské klinice byla provedena rekonstrukce příjmové části. Byla zavedena metoda vyšetření oxidu NO ve vydechovaném vzduchu, která je využívána u dětí s onemocněním dýchacího systému včetně alergií. Na JIRP (jednotka intenzivní a resuscitační péče o děti a dorost) se podařilo získat pomocí nadace Kapka naděje přístroj LIDCO (Lithium Dilution Cardiac Output), umožňující monitorovat u dětí v šoku další ukazatele, které dosud nebylo možné sledovat. Sledování těchto dalších parametrů umožňuje mnohem dokonalejší léčbu a zlepšuje tím vyhlídky dětí v šokovém stavu.

Dětská klinika uspořádala v roce 2011 tradiční již 18. Pediatrický den v Ústí nad Labem a Kongres dětských hematologů a onkologů České a Slovenské republiky. Zapojuje do pregraduální i postgraduální výuky lékařů i sester.

Prim. MUDr. Jaroslav Škvor, CSc. je členem Vědecké rady 2. Lékařské fakulty Univerzity Karlovy v Praze, členem Grantové komise pro pediatrii a genetiku IGA MZd ČR a členem redakčních rad 2 odborných časopisů. V roce 2011 byla vydána jeho publikace „Sport u dětí s diabetem“ (Sdružení rodičů a přátel diabetických dětí ČR a Sportpropag Praha a.s.), MUDr. Jan Pajerek je členem vědecké rady České lékařské komory a členem redakční rady odborného časopisu. Na dětské klinice probíhalo v roce 2011 6 klinických studií.

Centra Dětské kliniky

Základním kamenem dětské kliniky je **JIRP** (Jednotka intenzivní a resuscitační péče pro děti a dorost). JIRP zajišťuje péči o pacienty ve věku od narození do 19 ti let s ohrožením a selháním životních funkcí. Úzce spolupracuje s **traumatologickým centrem** pro děti a dorost. Na JIRP dětské kliniky bylo v roce 2011 přijato celkem 244 pacientů, z toho bylo 34% ústeckých, 66% z jiných okresů. 34% dětí (tj. 83) mělo chirurgickou problematiku (38 dětí z dětské chirurgie, 23 dětí z neurochirurgie a 12 dětí z hrudní chirurgie). Zemřelo 10 dětí, tj. 4,1 %. Ventilováno uměle bylo 55 dětí, celková doba umělé ventilace byla 375 dní, průměrná doba 8,3 dne.

Na dětské klinice funguje dalších 5 center:

Diabetologické centrum pro děti a dorost zajišťuje komplexní diagnostickou, léčebnou a edukační péči o diabetiky z regionu včetně léčby inzulinovými pumpami a včetně rekondičních pobytů. V péči má celkem 220 diabetiků.

Centrum léčby růstovým hormonem zajišťuje ve spolupráci s komplementem nemocnice a zejména ve spolupráci s Oddělením lékařské genetiky diagnostiku poruch růstu. Je centrem pro indikaci a léčbu růstovým hormonem, kterým se zde léčí 170 dětí z regionu Ústí nad Labem a Liberec.

Centrum hematologické onkologie pro děti a dorost je regionálním centrem pro léčbu vybraných typů leukémie. V průměru se zde léčí 3 nové případy leukémie u dětí za rok.

Centrum pro trombózu a hemostázu zajišťuje ve spolupráci s příslušnými odděleními nemocnice péči o děti. V posledních letech narůstá počet dětí s trombózami a poruchami hemostázy.

Centrum pro děti s hemofilií (zvýšeným sklonem ke krvácení na podkladě vrozeného nedostatku faktorů krevního srážení) pečuje o 20 dětí. Registr Hemis.

Velmi významnou pomocí v péči o nemocné děti na dětské klinice je práce dvou klinických psychologek. Potřeba **klinických psychologů** poslední dobou výrazně roste.

Centra Ženského oddělení

Ženské oddělení poskytuje zdravotní péči prostřednictvím specializovaných center.

Perinatologické centrum (porodnické a novorozenecké oddělení) zajišťuje péči o pacientky s rizikovým a patologickým průběhem gravidity. Spádová oblast zahrnuje Ústecký kraj a přilehlé okresy okolních krajů (Libereckého, Karlovarského).

V roce 2011 bylo na porodnici MN 1737 porodů, bylo porozeno 1802 dětí (z toho dvojčata 51, trojčata 1x). Bylo provedeno 402 císařských řezů. Bylo dosaženo významného snížení perinatální mortality - 5,5 promile (bez vrozených vývojových vad), což je výsledek srovnatelný se špičkovými centry.

Onkogynekologické centrum je zařazeno mezi akreditovaná pracoviště, která zajišťují vysoce specializovanou péči o pacientky s gynekologickou malignitou v rámci celé České republiky. Radikální operace gynekologických malignit byly prováděny částečně na pracovišti robotické chirurgie. Výsledky robotických operací byly prezentovány na celostátní Konferenci sekce gynekologické endoskopie 6. 10. 2011 v Poděbradech - „Robotická chirurgie - naše zkušenosti“ (autoři MUDr. Ivo Blšťák, MUDr. Marcel Vančo). Ženské oddělení organizovalo v roce 2011 ve spolupráci s výukovým centrem KZ cyklus pěti regionálních gynekologických konferencí. Dále organizovalo Krajský perinatologický seminář v Ostrově a seminář Moderní trendy v gynekologii a porodnictví.

V roce 2011 lékaři úspěšně složili atestační zkoušku z perinatální medicíny (MUDr. Pavel Gerych) a z onkogynekologie (MUDr. Ivo Blšťák a MUDr. Marcel Vančo), čímž jsou splněny personální podmínky pro činnost specializovaných center v Masarykově nemocnici.

6.5.4. Léčebná péče a ošetřovatelství – Masarykova nemocnice v Ústí nad Labem, o. z.

Pod **Centrální operační sály** bylo organizačně začleněno nově vzniklé **Centrum jednodenní chirurgie (JEPL)**, jež zahájilo svoji činnost 1. 7. 2011. Pro Centrum byly nově upraveny prostory bývalého ORL oddělení. Na 2 operačních sálech JEPL v současnosti operuje 5 chirurgických oborů 5 dní v týdnu, a to v režimu celkové a regionální anestezie. I Masarykova nemocnice v Ústí nad Labem tak svým pacientům (klientům) nabízí u vybraných operačních zákroků možnost tzv. one day surgery, s možností absolvovat proces příjem-operace-propuštění během 1 dne.

Do každodenního provozu Centrálních operačních sálů a Centrální sterilizace se postupně zavádí počítačový systém pro zvýšení bezpečnosti operovaných pacientů Medix.

V roce 2011 bylo na urgentním příjmu **oddělení Emergency** ošetřeno 38 000 pacientů a to na ambulancích, na akutních lůžkách, na expektačních lůžkách. Dále byla zajišťována akce „zástava“ v rámci celé Masarykovy nemocnice. Současně byly rozšířeny aktivity v resuscitaci, a to prováděním pravidelných školení nezdravotnických zaměstnanců KZ. Na oddělení probíhá kontinuální vzdělávání a školení sester, záchranářů i mediků. Lékařský personál byl rozšířen z původních 2 na 4 kmenové lékaře. Oddělení prezentovalo 4 přednášky na celostátním traumatologickém kongresu. V prosinci 2011 bylo požádáno o akreditaci urgentního příjmu nemocnice.

Současnou nabídkou vyšetřovacích metod **Oddělení funkčního vyšetřování jsou** – spirometrie, křivka průtok-objem, bronchodilatační testy, bronchoprovokační testy (s metacholinem), zátěžové terénní testy - test během, 6-MWT, rhinomanometrie, vyšetření dýchacích svalů, impulzní oscilometrie, celotělová pletysmografie, vyšetření KP a ABR, pulzní oxymetrie, vyšetření difúzní plicní kapacity CO - metodou jednoho dechu a RB metodou, vyšetření plicní poddajnosti, provádění kyslíkového testu, spiroergometrie - **nabízíme nejširší paletu metod vyšetření plicních funkcí ze všech pracovišť v České republice.** Jako jediné pracoviště v Ústeckém a Libereckém kraji oddělení provádí impulzní oscilometrii (vyšetření dětí od 2 let věku) a spiroergometrické vyšetření.

Oddělení hrudní chirurgie uspořádalo v prosinci tradiční seminář pro regionální plicní pracoviště a pro zaměstnance Masarykovy nemocnice, spolupracující v rámci péče o hrudně chirurgické pacienty.

Pracoviště je akreditováno pro pre i postgraduální vzdělávání v hrudní chirurgii. Po fázi příprav byla plně zprovozněna **ambulance pro léčbu závislosti na tabáku**.

Infekční oddělení jediným pracovištěm v Ústeckém kraji, které poskytuje ambulantní i lůžkovou péči v oboru přenosných nemocí, a to pacientům všeho věku – od novorozenců po seniory. Spádovou oblastí jsou všechny okresy Ústeckého kraje, pro vybrané diagnózy (intenzivní péče, HIV/AIDS, infekce s vysokou nakažlivostí) zajišťuje péči také pro obyvatele Libereckého kraje. Oddělení disponuje 75 lůžky a patří k největším pracovištím v České republice. Od roku 2009, kdy došlo k rozšíření jednotky intenzivní péče na 15 lůžek, provozuje největší JIP v oboru infekčních nemocí v ČR a poskytuje resuscitační péči na sedmi ventilovaných lůžkách. Boxové uspořádání umožňuje léčbu pacientů s vysoce nakažlivými infekcemi a nemocných s infekcemi vysoce odolnými k antibiotikům (zejména MRSA a ESBL).

Na Jednotce intenzivní péče infekčního oddělení v Ústí nad Labem byl v roce 2011 uveden do provozu nový přístroj pro kontinuální eliminační metody (CVVHD), který umožňuje nahradit selhávající ledvinné funkce u pacientů v kritickém stavu. Tento moderní a technicky náročný léčebný postup není k dispozici na žádném jiném infekčním oddělení v České republice. V průběhu roku 2011 bylo ošetřeno 7 pacientů, kteří byli napojeni na dialyzační přístroj po dobu 109 dnů, a to většinou z důvodu multiorgánového selhání při těžké sepsi.

Lékaři Infekčního oddělení metodicky řídí antibiotickou léčbu v celé Masarykově nemocnici a rozhodují o použití vysoce účinných a nákladných antibiotik pro pacienty s infekčními komplikacemi na ostatních odděleních. Podílejí se na prevenci nozokomiálních nákaz a přebírají do své péče infikované pacienty z interních i chirurgických oddělení celé Krajské zdravotní.

Na oddělení je prováděna vlastními silami ultrazvuková diagnostika a jaterní biopsie. Při oddělení pracovalo **Centrum cestovní medicíny a očkování**, kde bylo poskytováno poradenství před pracovními i turistickými cestami do zahraničí, doporučována opatření proti nákaze tropickými chorobami včetně malárie a prováděno očkování proti cizokrajným i tuzemským infekcím. Infekční oddělení zajišťovalo také vyšetření a léčbu osob, které se vracely ze zahraničních cest, zejména z tropických oblastí (malárie, průjmy cestovatelů, parazitární onemocnění).

Na infekčním oddělení pracovalo v roce 2011 16 lékařů, 68 zdravotních sester a 10 sanitářů. Deset lékařů má atestaci v oboru přenosné nemoci, tři atestaci z interního lékařství a dva jsou v předatestační přípravě. Dva lékaři pokračovali v doktorandském studiu s cílem získání titulu Ph.D. Oddělení se podílelo na výzkumu formou mezinárodních multicentrických klinických studií. Lékaři přednášeli na řadě seminářů a postgraduálních školení a na Ústavu zdravotnických studií UJEP.

Oddělení klinické biochemie se v roce 2011 stalo druhým pracovištěm v ČR, kde byl nainstalován plně automatický elektroforetický analyzátor s podavačem vzorků Interlab G26. Dále byl uveden do provozu systém pro kompletní močovou analýzu (chemické vyšetření a močový sediment) Iris iQ200/AUTION MAX. Spektrum prováděných vyšetření bylo rozšířeno o stanovení cystatinu C, solubilních transferinových receptorů a hladin vankomycinu a gentamicinu. Na přelomu roku byla zavedena nová metoda stanovení parathormonu měřící specificky intaktní molekulu parathormonu - PTH(1-84), což vede k dalšímu zpřesnění diagnostiky stupně sekundární hyperparathyreózy u pacientů s chronickým selháním ledvin. V červnu 2011 uspořádalo oddělení již VI. ročník regionální mezioborové odborné konference pro pracovníky klinických laboratoří - Interlab. Pracovníci oddělení

se aktivně účastnili regionálních i celostátních odborných akcí. V roce 2011 bylo provedeno oddělením klinické biochemie na 1 400 000 vyšetření a vykázáno 70.000.000 bodů.

Oddělení intenzivní medicíny (ARO) po několika letech, vzhledem k nižší objednávce zdravotních pojišťoven, poklesl počet anestezií na 15 420 ze 16 003. Počet hospitalizovaných na intenzivní péči dosáhl v roce 2011 počtu 2483. Stabilizoval se lékařský tým. Byl spuštěn pravidelný provoz anesteziologické ambulance, stavebního kamene správné anesteziologické klinické praxe.

Projekt „Bezbolestné nemocnice“ byl podroben externímu auditu s úmyslem odhalit případné nedostatky. Výsledky byly příjemným překvapením v kvalitě léčby pooperační bolesti.

Pokračuje výuka v regionální anestezii, pracoviště se stalo centrem s největším počtem frekventantů a upevnilo si dominantní postavení ve výuce regionální anestezie s asistencí ultrazvuku.

ARO bylo pořadatelem XIV. Žaludových dnů - celostátního vícedenního setkání odborníků. Pořádalo výjezdové semináře a workshopy v regionální anestezii ultrazvukovou asistencí (Homolka, České Budějovice, Vinohrady, Slovenský národní kongres). V hodnocení vědecké činnosti Masarykovy nemocnice se oddělení intenzivní medicíny posunulo na 4. místo.

Udělením „Ceny Josefa Hlávky za vědeckou literaturu za rok 2010“ v oblasti lékařských věd ocenila Správní rada Nadace Českého literárního fondu a Nadace "Nadání Josefa, Marie a Zdeňky Hlávkových" knižní publikaci „Periferní nervové blokády pro klinickou praxi, včetně ultrazvukového navádění“, autorů Daniela Nalose (primáře oddělení intenzivní medicíny) a Dušana Macha. Zároveň byla tato publikace vyhlášena nejlepší publikací v oboru anesteziologie a intenzivní medicíny a získala výroční cenu Masarykovy nemocnice v Ústí nad Labem.

Oddělení klinické mikrobiologie jako první v republice zachytilo bakteriální kmen *Acinetobacter baumannii* importovaný z Egypta, produkující nebezpečnou metalo-beta-laktamázu NDM-1.

Připsalo si spoluautorství článku „Multirezistentní *Acinetobacter baumannii* nesoucí gen pro karbapenemázu NDM -1 importovaný do ČR“, uveřejněného ve Zprávách Centra epidemiologie a mikrobiologie SZÚ Praha. V roce 2011 bylo dosaženo zpřesnění diagnostiky pertusse (černý kašel) zavedením metody westernblot.

Kožní oddělení Masarykovy nemocnice poskytuje konziliární činnost pro kožní ambulance a oddělení v rámci celého Ústeckého kraje. V r. 2011 bylo na kožním oddělení hospitalizováno 533 pacientů. Ambulantně bylo ošetřeno 16 108 pacientů.

Od r. 2006 je kožní oddělení centrem pro biologickou léčbu psoriázy. Celkem je v České republice 12 podobných center, situovaných takřka výhradně ve fakultních nemocnicích. V roce 2011 bylo v rámci centra biologické terapie úspěšně léčeno 50 pacientů s těžkou psoriázou nereagující na konvenční terapii. Lékaři oddělení se aktivně účastní sledování dlouhodobé účinnosti a bezpečnosti biologické terapie psoriázy pravidelným zadáváním údajů do celorepublikového registru Biorep a mezinárodních observačních registrů PSOLAR a ESPRIT. Ve spolupráci s imunologickým pracovištěm Zdravotního ústavu se sídlem v Ústí nad Labem se oddělení věnuje imunologickým dopadům biologické terapie. Výsledky spolupráce byly prezentovány 2 postery na mezinárodních konferencích na Rhodosu a v Istanbulu.

V rámci melanomové komise ve spolupráci s chirurgickou klinikou a komplexním onkologickým centrem poskytuje kožní oddělení centralizovanou péči pro pacienty s melanomem v rozsahu celého Ústeckého kraje (kromě okresu Chomutov). V r. 2011 byl v rámci melanomové komise nově diagnostikován melanom u 72 pacientů. Od r. 2010 se ve spolupráci s chirurgickým a radiologickým oddělením MN již rutinně provádí stagingové vyšetření sentinelové uzliny u pacientů s vysokým

rizikem progresu melanomu. Kožní oddělení rovněž zajišťuje adjuvantní terapii interferonem alfa u pacientů s maligním melanomem.

Každoročně jsou v rámci Evropského dne melanomu screeningově vyšetřovány stovky pacientů s cílem odhalit časně stadium tohoto nádoru. V roce 2011 bylo v rámci Evropského dne melanomu během jednoho dne vyšetřeno 184 pacientů.

V rámci ambulance pro dermatoalergologii a profesionální dermatózy se vyšetřují a dispenzarizují pacienti s profesionálními dermatózami z celého Ústeckého kraje (kromě okresu Chomutov).

Dne 1. 7. 2008 MZ ČR udělilo akreditaci k uskutečňování vzdělávacího programu pro obor dermatovenerologie, platnost akreditace je 7 let. V rámci vzdělávacího programu se na kožním oddělení pravidelně uskutečňují stáže lékařů z nemocnic z Ústeckého kraje.

V roce 2011 kožní oddělení uspořádalo každoroční Krajskou dermatovenerologickou konferenci, lékaři oddělení se aktivně zúčastnili jak regionálních, tak i celorepublikových odborných akcí.

Kožní oddělení se pravidelně účastní mezinárodních klinických studií, převážně fáze II. a III., zaměřených na terapii kožních chorob, v roce 2011 se uskutečnily 4 klinické studie:

- PUMA-416, a double blind, comparative, superiority, multi-centre investigation evaluating the efficacy of an absorbent foam dressing containing silver (Mepilex Ag) versus the same dressing without silver used on subjects with venous leg ulcers or mixed ulcers. (Mölnlycke).
- A randomized, placebo-controlled, double-blind, multicentre, multiple dose, cohort study with escalating doses to evaluate the safety and efficacy of the humanized monoclonal antibody BT061 administered subcutaneously or intravenously as 8 repeated doses to patients with moderate to severe chronic plaque psoriasis, clinical Phase: IIa (Biotest AG + Orion).
- A Phase 3, multi site, Randomized, double blind, placebo controlled, parallel group study of the efficacy and safety of 2 oral doses of cp 690,550 and 1 subcutaneous dose of etanercept in subjects with moderate to severe chronic plaque psoriasis (Pfizer). U uvedené studie bylo naše oddělení ohodnoceno jako nejaktivnější v rámci České republiky mezi dalšími 5 centry lokalizovanými ve fakultních nemocnicích.
- A Phase 3, multi site, open label study of the long term safety and tolerability of 2 oral doses of CP-690, 550 in subjects with moderate to severe chronic plaque psoriasis (Pfizer).

V r. 2011 byl na oddělení pro flebologickou poradnu zakoupen přístroj Smartdop SD30EX + Doppler s jednou sondou modul pro foto a pneumopletysmografii. Přístroj se používá pro funkční diagnostiku poruch hlubokého žilního systému dolních končetin.

Kromě pravidelných příspěvků lékařů do odborných časopisů, překladů odborných článků do Referátového výběru z dermatologie, pravidelných recenzí článků v časopisu Dermatologie pro praxi, se publikační činnosti věnuje i vrchní sestra kožního oddělení Bc. M. Hotová. Za příspěvky do časopisu „Ošetrovatelská péče“ Bc. Miloslava Hotová obdržela jedno z ocenění Vědecké rady Krajské zdravotní, a.s. za nejlepší výsledky v oblasti vědy a výzkumu za rok 2011.

Primářka oddělení vykonává funkci krajského koordinátora zajišťujícího státní zdravotní venerologický dozor, je členem redakční rady odborného časopisu „Dermatologie pro praxi“, členem ČDS (České dermatovenerologické společnosti ČLS JEP), EADV (European Academy of Dermatology and Venereology), AAD (American Academy of Dermatology).

Gastroenterologické oddělení je akreditovaným pracovištěm pro postgraduální vzdělávání pro obor gastroenterologie vyššího typu, centrem pro prevenci kolorektální rakoviny s certifikací

pro screeningové kolposkopie a centrem pro biologickou léčbu nespecifických střevních zánětů (IBD). Pracovníci oddělení jsou členy: Akreditační komise MZ ČR pro gastroenterologii, Pracovní skupiny pro IBD při ČGS, Pracovní skupiny pro polypózy při ČGS, Pracovní skupiny Společnosti pro klinickou výživu a metabolismus, redakční rady webových stránek Endoskopisté.cz, Výboru endoskopické sekce ČAS, členy ČGS, SKVIMP, SGO (Společnost gastrointestinální onkologie), ČAS, ASGE (American society gastrointest. endoscopy); probíhá příprava na Ph.D., 1 lékař získal titul MPH.

Kromě provádění vysoce specializovaných endoskopických metod s možností zobrazení v HD rozlišení a možností videotelekonferencí rozšířilo oddělení škálu metod o kapslovou videokolonoskopii (dosud byla k dispozici kapsle pro tenké střevo, nově je možností i vyšetření tlustého střeva).

Pravidelně jsou pořádány vzdělávací akce - semináře, endoskopické workshopy, sesterské vzdělávání a 2x ročně sympozium s nadregionálním významem s tématy 1x gastroenterologie - přednášky a 1x endoskopie s live - demonstracemi případů. Oddělení se podílí na pregraduálním vzdělávání mediků a sester a rovněž postgraduálním vzdělávání lékařů zařazených do oboru gastroenterologie a sester v rámci NCO NZO v Brně - praktická část.

Oddělení lékařské genetiky poskytuje komplexní péči poradenskou i laboratorní pacientům celé spádové oblasti (Ústecký kraj + okres Česká Lípa). Počet klinicko-genetických vyšetření v r. 2011 byl 5028. Převážnou většinu klientů genetické poradny tvořily těhotné ženy, u kterých bylo prenatalně zachyceno 122 různě závažných vrozených vývojových vad plodu, v 77 případech se rodiče rozhodli z tohoto důvodu pro ukončení gravidity.

V roce 2011 se laboratoře Oddělení lékařské genetiky úspěšně zúčastnily externího hodnocení kvality pro tato vyšetření: vyšetření aneuploidií chromozomů 13,18,21, X a Y metodou QF PCR, molekulárně genetické vyšetření cystické fibrózy a molekulárně genetické vyšetření mikroleceí chromozomu Y (lokus AZF). V témže roce bylo v laboratoři molekulární genetiky zavedeno molekulárně genetické vyšetřování uniparentální disomie u syndromu Prader-Willi-Angelman.

Pracovníci oddělení se aktivně účastnili řady regionálních i celostátních odborných konferencí v České republice i na Slovensku a oddělení se může pochlubit i aktivní účastí na European Human Genetics Conference 2011, která se konala v Amsterdamu. Abstrakt k posteru „Unbalanced reciprocal translocations identified at prenatal diagnosis“, V. Čejnová, V. Harmaš, D. Novotná, M. Wilimská, M. Stará, M. Soukupová, J. Laštůvková, byl uveden v European Journal of Human Genetics - sborník abstrakt, European Journal of Human Genetics, 19. Suppl. 2, 2011, s. 183. (IF 3,669)

Oddělení se též podílelo na výzkumu non-syndromové hluchoty u českých Rómů, jehož výsledkem byla identifikace mutací v genu MARVELD2 (DFNB49). Mutace tohoto genu dosud v České republice nebyly popsány a nebyly nalezeny ani u neslyšících pacientů v nerómské české populaci. Výsledky byly prezentovány v Clinical Genetics 2011, Nov 19 v článku „DFNB49 is an important cause of non-syndromic deafness in Czech Roma patients but not in the general Czech population“, Šafka Brožková D, Laštůvková J., Štěpánková H., Krůtová M, Trková M., Myška P., Seeman P, IF 2.942.

Pracovníci oddělení se podílejí i na výuce - výuka Lékařské genetiky pro sestry-bakalářky na ÚZS UJEP a výuka studentek oboru Diplomovaný zdravotní laborant VOZŠ a SZŠ. Oddělení získalo akreditaci Ministerstva zdravotnictví pro obor specializačního vzdělávání „Zdravotní laborant – Klinická genetik“. Mgr. Čejnová se připravuje na získání titulu Ph.D.

Chirurgická klinika poskytuje péči v oblasti všeobecné a cévní chirurgie pro celý Ústecký kraj. V současné době má klinika 50 zaměstnanců, 16 lékařů, 32 sester, 2 ošetřovatelky a na oddělení působí na 0,6 úvazku klinický psycholog. V roce 2011 zde bylo hospitalizováno 2.778 pacientů s průměrnou ošetrovací dobou 5 dní, bylo provedeno celkem 2063 velkých chirurgických výkonů a ambulantně ošetřeno 19.644 klientů. Nově vzniklo **oddělení jednodenní chirurgie – JEPL**,

na kterém jsou prováděny další chirurgické výkony, kterých bylo v roce 2011 provedeno 109. Dále jsou prováděny drobné chirurgické výkony na ambulantním zákrovém sálku a těch bylo provedeno 682. Celkem tedy podstoupilo operační zákrok na chirurgii 2854 pacientů. Chirurgická klinika zajišťuje formou specializovaných ambulancí široké spektrum odborných poraden: cévní, mammologickou, gastro, kylní, onkochirurgickou, proktologickou, podologickou a stomickou poradnu.

V rámci chirurgické kliniky funguje ambulance pro péči o chronické rány a to nejen pro pacienty z tohoto oddělení, ale pro celou nemocnici a je otevřena i širokému okolí. Stejně dobře se rozvinula péče s využitím VAC systému - podtlakové terapie pro hojení infikovaných ran.

Jsou zaváděny nové standardy optimální perioperační péče v kolorektální chirurgii dle ERAS. Pracoviště spolupracuje s nutričním týmem při přípravě pacientů k operaci i pooperačním obdobím.

Přednášková a školící činnost hlavně v oblasti pedologie, VAC systému. Dále chirurgická klinika organizuje Mamologický seminář pro region, Setkání stomiků.

V rámci vědeckých a odborných aktivit se lékaři a sestry podílejí na tuzemských i zahraničních akcích, v roce 2011 probíhaly na oddělení dvě zahraniční klinické studie fáze II. Oddělení zajišťuje výuku a výchovu zdravotnických pracovníků jak v rámci Ústeckého kraje – UJEP a zdravotní škola. Tak probíhají stáže a přednášky pro mediky – medicíny lékařských fakult UK. V rámci akreditace cévní chirurgie se zde školí lékaři v přípravě na atestaci z chirurgie.

V roce 2011 provedlo **nefrologicko - dialyzační oddělení** 10 642 hemoelimačních výkonů, z toho 447 v akutním programu pacientům celého Ústeckého kraje zvláště při komplikacích. Oddělení se účastní mezinárodních klinických studií, podílí se na výuce mediků. Primářka oddělení MUDr. Zuzana Bitterová je členkou výboru České nefrologické společnosti.

Oddělení nukleární medicíny provedlo na úseku "in vivo" 5 551 výkonů (*o 5% méně více než loni*) u 3 511 vyšetření (*o 3% více*). Stoupl počet časově náročnějších vyšetření např. SPECT (+15%) a „Scintigrafii zánětů“ byla ve větší míře prováděna i leukocyty pacienta značenými ^{99m}Tc-HMPAO (+50%). Mezi krajskými, ale už i mezi okresními pracovišti celkově zaostává oddělení nukleární medicíny v přístrojové technice, nedisponuje **SPET/CT** gamakamerou a definitivně dosloužila gamakamera z roku 1994, kterou se po poruše v lednu nepodařilo zprovoznit. Zbývá nám tak jediná SPECT gamakamera vyrobená v roce 2002, která je již fyzicky značně opotřebovaná a i technicky už zastarává. Stabilizovaly se dodávky ⁹⁹Mo-^{99m}Tc generátorů. Zásadní modernizace se očekává až s výstavbou nového onkologického centra. Na úseku "in vitro" bylo provedeno 1129 vyšetření (*o 16% víc než loni*). **Na lůžkové části** bylo provedeno 82 terapeutických aplikací (*cca jako loni*). U terapie kostních metastáz, v rámci studie BC1-06 jsme pokračovali ve využívání také alfa zářiče ²²³Ra-Alpharadin. Pracovníci oddělení se aktivně účastnili řady celostátních odborných konferencí a seminářů. Dále oddělení pokračovalo v účasti na řešení grantu IGA MZČR NR 8849-4/2006 CVRC cerebrovaskulární rezervní kapacity (s neurochirurgií), klinické studie BC1-06 Alpharadin – terapie kostních meta hormonálně refrakterního Ca prostaty (s urologií) a klinické studie KAI-9803-004 – u PCI pro AIM (s kardiologií).

Ortopedické oddělení je nadregionálním pracovištěm se spádem cca 1 milionu obyvatel. Hlavním úkolem pracoviště je kompletní aloplastický program – primární kloubní náhrady a revizní operace již dříve implantovaných kloubních náhrad. Druhým nosným programem je spondylochirurgie – operace páteře. Kromě ošetření traumat, zánětů a nádorů páteře se pracoviště zabývá dynamickými systémy a mobilními náhradami meziobratlových disků páteře. V roce 2011 ukončilo mezinárodní studii zaměřenou na náhrady jádra disku bederní páteře. Ortopedické oddělení se jako jediné v Ústeckém kraji také věnuje dětské ortopedii. V roce 2011 provedlo celkem 1193 operačních zákroků – 168 x operace TP kyčle, 92 x operace TP kolenního kloubu., 149 operací páteře, 272 artroskopických

operací a dalších 512 operačních zákroků velkého až malého rozsahu. Celkem bylo hospitalizováno 1518 pacientů. Ambulantních ošetření bylo provedeno 8622 u celkově 4568 pacientů. Obložnost dosáhla 90,6%.

Pro **oddělení ORL** byl rok 2011 především ve znamení zavedení služeb **Centra jednodenní chirurgie (JEPL)** pro ORL pacienty, kde se uskutečnilo cca 20 procent z celkového počtu operací. Oddělení se zároveň přestěhovalo právě z prostor JEPLu, což přineslo kromě redukce lůžek i ztížené provozní podmínky. Pokračují projekty Robotické chirurgie, endonasální mikroskopicko-endoskopické chirurgie nosu a VDN a projekt spánkové apnoe a její léčba. V prosinci byla pořádána konference na záměčku Větruše: Novinky v chirurgii sluchu. Primář oddělení je členem redakční rady časopisu Otorhinolaryngologie a foniatrie.

Oddělení plicních nemocí a TBC přes přetrvávající nedostatek lékařského personálu obnovilo plný provoz své lůžkové části. Po získání odborné erudice ve spánkové medicíně MUDr. Jaroslavem Lněničkou a kompletizaci přístrojového vybavení **Oddělení spánkové laboratoře** byl zahájen plný provoz i tohoto pracoviště, zároveň byly zprovozněny 2 pokoje nadstandardní péče.

Celkem bylo hospitalizováno 1 930 klientů, z toho zemřelo 151 pacientů. Celkový počet hospitalizačních dnů byl 11 910, při průměrné ošetrovací době 6,2.

Na bronchologickém pracovišti byl v roce 2011 plný provoz k diagnostice nádorových i nenádorových endobronchiálních procesů včetně intervenčních rekanalizačních výkonů. Bylo zde provedeno celkem 1 407 endoskopických vyšetření (z tohoto počtu 236 bronchoskopií provedeno ambulantně). Bylo provedeno 60 vyšetření endobronchiálním ultrazvukem EBUS, 428 bronchologických vyšetření za skiaskopické navigace. Bronchologické pracoviště nadále spolupracuje s Dětskou klinikou MN v zajištění bronchologických vyšetření u dětských pacientů.

V rámci Ústeckého kraje ve spolupráci s Krajskou hygienickou stanicí zajišťuje Oddělení plicních nemocí a TBC dohled na tuberkulosní onemocnění (krajský konzultant dohledu nad TBC).

V roce 2011 bylo hospitalizováno na **psychiatrickém oddělení** 1 216 pacientů (mužů 646 a žen 570), z toho na detoxifikační jednotce 392 pacientů (mužů 242 a žen 150). Kapacita lůžkového oddělení je 58 lůžek. Ambulantních vyšetření bylo provedeno u 2 476 pacientů a v ambulanci pro návykové látky bylo vyšetřeno 13 788 pacientů, vč. docházky na výdej metadonu.

Tak jako každý rok žádalo psychiatrické oddělení o dotace. Byly vypracovány projekty v oblasti protidrogové politiky. Na základě těchto projektů získalo oddělení ze státního rozpočtu a z rozpočtu Ústeckého kraje celkem 910 000,- Kč. Dotace na aktivity (např. metadon), které nejsou pokryty zdravotními pojišťovnami, nestačí pokrýt celkovou spotřebu. Nákladná léčba substituce buprenorfinem je pokryta jen částečně, z dotace je preparát zakoupen. Cílem projektu je nahradit pacientovi ve většině případů pouličně nabízenou návykovou látku neznámé síly a čistoty substancí užívanou pod odborným dohledem. AT ambulanci však navštěvují i pacienti, kteří mají potíže s abusem alkoholu a pravidelně dochází na Antabus i po propuštění z hospitalizace.

Spádovou oblastí oddělení psychiatrie je celý Ústecký kraj, ale i Kladno a dále pacienti z celé ČR dle potřeby. Jedná se o veškeré diagnostické kategorie v kapitole „Duševní poruchy a poruchy chování MKN – 10“. V oblasti protidrogové problematiky spolupracuje pracoviště s dalšími subjekty v Ústí nad Labem a v celé ČR (kontaktní centra, AT ambulance, léčebny, komunity).

Detoxifikační jednotka poskytuje ve spádové oblasti Ústeckého kraje, ale i mimo tento region možnost hospitalizací klientů závislých na návykových látkách. V metadonové substituci, kde je 125 míst, denně docházelo celkem 108 klientů. V buprenorfinovém programu bylo celkem 152 klientů.

V květnu 2011 uspořádalo psychiatrické oddělení dvoudenní Sympozium severočeských psychiatrů ve Starých Splavech, které bylo sponzorováno farmaceutickými firmami. Hlavním programem byla péče o duševně nemocné, léčba schizoafektivní poruchy a léčba závislostí. Přednášky probíhaly za účasti psychiatrů nejen ze severočeského regionu, ale i z Psychiatrické léčebny Praha-Bohnice, Psychiatrické léčebny Horní Beřkovice a nemocnice Liberec.

Činnost **radiologického oddělení (RDG)** má nadregionální charakter, který částečně kopíruje spádovost neurochirurgické kliniky, trauma a onkocentra. Také radiofrekvenční ablace jsou prováděny jak pro pacienty z oblasti Ústeckého kraje, tak i z jiných regionů ČR.

Nové technologie umožňují i nové metody a postupy:

- SW na CT Brillance umožňuje hodnocení vzdáleným přístupem včetně automatické detekce plicních uzlů, polypů tlustého střeva, plicního emfysému a hodnocení srdce včetně koronárních tepen.
Dále jsou prováděny CT navigované intervenční výkony, drenáže, biopsie, CT navigované obstrukce a radiofrekvenční ablace pro celou KZ. **V roce 2011 se široce rozšířily obstrukce bederní i krční páteře novou metodou směsí kyslíku s ozónem při periradiculárních, epidurálních i intradiskálních aplikacích.**
- Na MRI přístroji Avanto je prováděna pokročilá diagnostika fokálních lézí mozku pomocí mozkové perfúze, difúze a spektroskopie. **Od roku 2011 jsou prováděny široce i spektroskopie prostaty a nově MRI prsou včetně cílené biopsie pod MRI.**
- **V roce 2011 byla zavedena nová metodika kontrastní MR arthrografie ramenního i zápěstního kloubu.**

Od roku 2006 provádí oddělení radiologie rutinně kontrastní UZ vyšetření zejména v obtížných diferenciálně diagnostických případech k odlišení benigních a maligních lézí nejrůznějších orgánů, **nově je tato metoda využívána i při vyšetření zánětlivých onemocnění kloubů.**

Na pracovišti intervenční radiologie se v roce 2011 ve stále větší míře uplatňují akutní výkony na intrakraniálních tepnách při léčbě ischemických cévních mozkových příhod. V rámci komplexního cerebrovaskulárního centra drží RDG pohotovost pro tyto výkony 24 hodin denně.

Radio-klinické vizity se rozšířily o další obory – emergency, interní oddělení, spondylochirurgie.

Oddělení radiologie v Ústí nad Labem splňuje podmínky pro akreditované pracoviště nejvyššího typu pro všeobecnou radiologii. Publikační činnost čítá v průměru 2-3 publikace v neimpaktovaných časopisech a 2 publikace ročně v impaktovaných časopisech. Počet přednášek a prezentací celého pracoviště je ročně cca 10. **V říjnu 2011 pořádalo RDG oddělení IV. celostátní neuroradiologický kongres, který byl v odborných kruzích výborně hodnocen.** Dva pracovníci oddělení jsou před koncem studia Ph.D. Na oddělení pracuje 21 lékařů, z toho 13 s nejvyšší atestací.

Oddělení rehabilitace v roce 2011 udržovalo svou odbornou kvalitu i výkonnost ve stále složitějších personálních a investičních podmínkách. Plánovaný záměr provozu Komplexního cerebrovaskulárního centra nebyl zatím z vnějších příčin realizován, po havárii přístroje na myofeedback koncem roku 2010 musela být prozatím opuštěna realizace specializovaného programu léčby inkontinence žen, v podobném ohrožení byl díky dosluhujícím přístrojům specializovaný program péče o lymfatické otoky. V plánech roku 2011 byl i rozvoj centra ambulantní respirační fyzioterapie, který snad nabírá obrysy možné realizace během roku 2012.

Přes hraniční stav personálu lékařů a dočasný odchod jedné logopedky zůstává cennou devizou stabilizovaný stav fyzioterapeutů a ergoterapeutů a rozvoj jejich dalšího vzdělávání. Významnou událostí je pak získání výukové akreditace pro postgraduální vzdělávání v oborech ergoterapie a fyzioterapie včetně specializovaných nadstavbových oborů fyzioterapie. Prohlubovala se spolupráce na výuce studentů Univerzity J. E. Purkyně v Ústí nad Labem a v rámci této spolupráce se v květnu též konala pravidelná a opět velmi úspěšná 11. Ústecká rehabilitační konference.

Primář MUDr. Pavel Maršálek se v rámci projektu Inkluze po poranění mozku organizovaného sdružením Cerebrum zúčastnil jako jeden z autorů sestavení modelu možnosti koordinované rehabilitace v České republice, který aktuálně zpracovává expertní skupina při Ministerstvu práce a sociálních věcí do věcného záměru zákona. I v roce 2011 pokračoval program vyšetřování pracovního potenciálu pro osoby se zdravotním znevýhodněním - ergodiagnostika, vyšetřeno bylo 21 osob z Ústeckého a Libereckého kraje, přičemž pokles klientů oproti předchozímu roku byl způsoben především poklesem žádostí ze strany Úřadu práce v Ústí nad Labem.

Oddělení soudního lékařství a toxikologie provedlo 1259 pitev, z toho 348 úmrtí násilných včetně 147 sebevražd. S usilovným šetřením státní správy bylo zadáno méně toxikologických analýz než v minulých letech. Trend úbytku objednávek bude patrně pokračovat i v roce 2012.

Transfuzní oddělení zajišťuje odběry krve pro spádovou oblast Ústí nad Labem, Litoměřice, Lovosice a Roudnice nad Labem. Provádí předoperační autologní odběry a výrobu autologních transfuzních přípravků. Dále provádí odběry plazmy, tzv. plazmaferézy, taktéž i přístrojové odběry krevních destiček (tzv. trombocytaferézy). V roce 2011 bylo provedeno 9837 odběrů plné krve, 1870 plazmaferéz a 140 trombocytaferéz. Z krve, odebrané ve výše uvedených spádových oblastech a také v odběrových střediscích v České Lípě, Děčíně a Teplicích se vyrábějí transfuzní přípravky. Počtem vyrobených transfuzních přípravků se Transfuzní oddělení Masarykovy nemocnice v Ústí nad Labem řadí do první desítky největších zařízení tohoto druhu v České republice. V roce 2011 bylo vyrobeno 14883 jednotek koncentrátů červených krvinek, 5424 litrů plazmy, 405 terapeutických dávek trombocytů.

Transfuzní oddělení v roce 2011 uspořádalo akce zaměřené na získání nových dárců krve – Studentská kapka krve (2x), Odběry s Masarykovou nemocnicí (2x), Odběry s Mary Kay (2x). Při těchto akcích bylo získáno 16 nových dárců.

Transfuzní oddělení skladuje a vydává transfuzní přípravky, dodává plazmu k průmyslovému zpracování na krevní deriváty (hlavně albumin, imunoglobuliny, koncentráty faktoru VIII a antitrombinu III). Provádí jako jediné pracoviště v kraji léčebné odběry červených krvinek tzv. erythrocytaferézu u pacientů s polycytemia vera, sekundární polyglobulií, hemochromatózou a provádí léčebné hemodiluce u pacientů s uzávěrem centrální sítnicové žíly. V roce 2011 bylo provedeno 76 erythrocytaferéz. Transfuzní oddělení provádí rutinní i speciální imunohematologická vyšetření (stanovení krevní skupiny a protilátek proti červeným krvinkám, speciální vyšetření při podezření na hemolytické onemocnění novorozence, při podezření na některé typy hemolytických anémií, vyšetření chladových protilátek, referenční vyšetření protilátek proti červeným krvinkám pro širokou spádovou oblast, včetně komplikovaných případů).

Transfuzní oddělení spolupracuje s Českým národním registrem dárců dřeně především v oblasti náboru a sledování dárců kostní dřeně a krvetvorných buněk.

DNA laboratoř se spádovostí v rozsahu Ústeckého nabízí molekulárně-genetické vyšetření hereditární trombofilie, hereditární hemochromatózy, celiakie, detekce HLA-B27, mutaci JAK2, genotypování krevních skupin, PCR vyšetření purulentních meningitid.

Prim. MUDr. Jiří Masopust je již více než 10 let vedoucím redaktorem odborného časopisu ČLS JEP Transfuze a hematologie dnes. V roce 2011 prim. MUDr. Jiří Masopust spoluorganizoval celostátní pracovní den Společnosti pro transfuzní lékařství s imunohematologickou tematikou.

Pracovníci transfuzního oddělení prezentovali Masarykovu nemocnici formou přednášek na různých celostátních odborných akcích.

Urologické oddělení pečovalo o pacienty s dysfunkcí dolních močových cest, včetně operační péče inkontinence, péče o paraplegické pacienty s míšní lézí. Jako jedno z mála center v ČR operačně řeší i inkontinenci mužů.

Oddělení ústní, čelistní a obličejové chirurgie je jediným pracovištěm tohoto druhu v celém Ústeckém kraji a jedním z 12 specializovaných pracovišť v celé ČR. Vzhledem k novému územně správnímu uspořádání ČR má nadregionální působnost (pro cca. 1 mil. obyvatel Ústeckého, Středočeského, Libereckého a Karlovarského kraje).

Převážný podíl činnosti tvoří ambulantní péče – stomatochirurgie, dentoalveolární chirurgie, která má úzkou návaznost na plně privatizovanou síť zubních lékařů. V loňském roce došlo k nárůstu počtu ambulantně ošetřených pacientů (v roce 2010 celkem 8409 pacientů, v roce 2011 8816; nárůst o 4,8%) a ke zvýšení ambulantně provedených stomatochirurgických výkonů (v roce 2010 celkem 970 operací, v roce 2011 1160; nárůst o 19,6%).

Nedílnou součástí činnosti oddělení je i stomatochirurgické ošetření závažnějších stavů při hospitalizaci (jednodenní chirurgie, standardní lůžka). V roce 2011 došlo k mírnému poklesu počtu hospitalizovaných případů (z 517 v roce 2010 na 456 v roce 2011; pokles o 11,8%). Také došlo ke snížení celkového počtu ošetření v celkové anestézii. Pracoviště je nedílnou součástí traumacentra. Došlo k výraznému nárůstu počtu ambulantně ošetřených úrazů (v roce 2010 celkem 387 ošetření, v roce 2011 594 ošetření; nárůst o 53,5%), ale mírnému poklesu podílu operovaných úrazů (v roce 2010 celkem 118 operací, v roce 2011 108 operací; pokles o 8,5%). Díky četnosti a kvalitě ošetřených úrazů se oddělení řadí mezi špičková pracoviště v ČR, zejména pak v oblasti rekonstrukce očníce. Jako první v ČR zahájilo pravidelné užívání některých nových rekonstrukčních systémů i materiálů, což bylo také prezentováno na mnoha domácích odborných sympóziích.

Oddělení jako jedno z pěti českých pracovišť provozuje speciální poradnu pro onemocnění čelistního kloubu. Díky zavedení artroskopie čelistního kloubu v roce 2007 až doposud provedlo nejvíce artroskopických operací čelistního kloubu v ČR. Jako první v ČR provedlo laserem asistovanou artroskopickou operaci tohoto druhu (do konce roku 2011 celkem 5). Je jediným školícím pracovištěm v ČR pro tuto problematiku.

V roce 2011 uspořádalo dvoudenní odborný kongres s mezinárodní účastí (na úrovni ČR), kde zaznělo několik přednášek i od autorů odborníků z tohoto oddělení (včetně sesterské sekce). Také se spolupodílelo na organizaci přednáškového seriálu organizovaného pro zdravotní sestry a uskutečněného v 11 krajských městech ČR. Lékaři a zdravotní sestry se, jako každý rok, účastnili domácích i zahraničních seminářů a kongresů (i aktivně).

Oddělení má svého zástupce v celorepublikovém výboru České společnosti maxilofaciální chirurgie (primář oddělení byl zvolen do výboru ČSMFCh na období 2011-2015) a zástupce v redakční radě domácího odborného časopisu (Lékařské zprávy – UK v Praze, LF Hradci Králové). Na základě žádosti akreditační komise MZ ČR a ČLS JEP byl primář oddělení jmenován odbornou společností do oborové atestační komise.

V roce 2011 proběhla úspěšná reakreditace pracoviště v nastavbovém oboru orální a maxilofaciální chirurgie a maxilofaciální chirurgie a oddělení získalo akreditaci I. typu pro uspořádání školících akcí

a praktických kurzů v rámci celoživotního vzdělávání zubních lékařů u ČSK (získání osvědčení PZL stomatochirurg).

V uplynulém roce se podařilo dále stabilizovat personální situaci. Toto navýšení dává dobrý výhled k rozšíření činnosti oddělení se zaměřením na zavedení nových operačních postupů a činnosti (ortognátní chirurgie, augmentační výkony, implantologie).

Na **Interním oddělení** (dříve Všeobecné interně) dále probíhala pregraduální výuka posluchačů 6. ročníku LF UK Plzeň. V rámci oddělení působila 3 centra s nadregionální působností: Diabetologické centrum, Osteologické centrum s denzitometrií a Revmatologické centrum s biologickou léčbou.

Ošetrovatelská péče

Na jaře jsme pořádali Celostátní konferenci hygienického zabezpečení rukou a zároveň II. Krajskou konferenci sester s podtitulem „Musíme si pomáhat“.

Sestry se významnou měrou podílejí na pozitivní prezentaci Masarykovy nemocnice nejen v rámci KZ, ale celorepublikově. Některé práce, přednášky, odborné články nebo výukové materiály byly také ohodnoceny Vědeckou radou KZ.

Po zásadní reorganizaci dobrovolnické práce v nemocnici došlo k jejímu zkvalitnění. Dobrovolníků pracuje cca 25, což je sice méně než v uplynulých letech, ale Dobrovolnické centrum o. s. v Ústí nad Labem nám díky výborné spolupráci garantuje proškolené a aktivní dobrovolníky. Rozšiřuje nabídku jejich služeb (canisterapie, čtení dětem apod.)

Kaplanská služba se zúžila na jednoho kaplana, který je zároveň koordinátorem kaplanské péče v KZ. Nedaří se získat ke spolupráci další pracovníky na pastorační službu.

Významným cílem ošetrovatelství v uplynulém roce bylo zmapovat a upravit systemizaci pracovních míst. Výrazně jsme posílili počet nelékařských pracovníků, kteří by měli převzít méně kvalifikovanou práci a posílit tím postavení sestry. Sestra vykonává vysoce odbornou péči a pracuje jako odborný dohled nad nižšími nelékařskými pracovníky.

Sestry se aktivně zapojily do projektu „Podpora příhraniční spolupráce ve zdravotnictví v oblasti vzdělávání, zvyšování kvalifikace a odborné spolupráce“ (akronym Network II. / Netzwerk II.) v rámci programu Cíle 3 na podporu přeshraniční spolupráce mezi Českou republikou a Svobodným státem Sasko 2007-2013.

7. EKONOMIKA

7.1. Zkrácená Rozvaha (v tis. Kč)

7.1.1. Aktiva

Tabulka č. 7.1.1.1 Aktiva

	stav k 31. 12. 2011	stav k 31. 12. 2010
Aktiva celkem	5 929 848	5 901 308
Pohledávky za upsaný kapitál	0	0
Dlouhodobý majetek	4 676 892	4 779 216
Dlouhodobý nehmotný majetek	-31 146	-143 994
z toho goodwill	-88 180	-220 449
Dlouhodobý hmotný majetek	4 708 038	4 923 210

Dlouhodobý finanční majetek	0	0
Oběžná aktiva	1 107 366	965 254
Zásoby	93 938	85 451
Dlouhodobé pohledávky	0	0
Krátkodobé pohledávky	562 409	709 622
Krátkodobý finanční majetek	451 019	170 181
Časové rozlišení	145 590	156 838

7.1.2. Pasiva

Tabulka č. 7.1.2.1 Pasiva

	stav k 31.12.2011	stav k 31.12.2010
Pasiva celkem	5 929 848	5 901 308
Vlastní kapitál	4 841 968	4 795 673
Základní kapitál	4 735 606	4 735 606
Kapitálové fondy	62 190	52 303
Rezervní fond	4 500	1 421
Výsledek hospodaření minulých let	3 264	-55 240
Výsledek hospodaření běžného účetního období	36 408	61 583
Cizí zdroje	1 076 721	1 092 929
Rezervy	82 850	129 584
Dlouhodobé závazky	97 339	70 946
Krátkodobé závazky	896 532	875 774
Bankovní úvěry a výpomoci	0	16 624
Časové rozlišení	11 159	12 706

7.2. Doplnující údaje k Výkazu zisku a ztráty (v tis. Kč)

Tabulka č. 7.2.1 Náklady za rok 2011 - bez odložené daně

	v tis. Kč	v %
Osobní náklady	2 690 696	49,87
Materiálové náklady	1 501 296	27,83
Odpisy	269 365	4,99
Služby	195 604	3,63
Spotřeba energie	179 445	3,33
Opravy a udržování	115 811	2,15
Ostatní náklady	442 955	8,21
Náklady celkem	5 395 172	100,00

Graf č. 7.2.1 Struktura nákladů v roce 2011

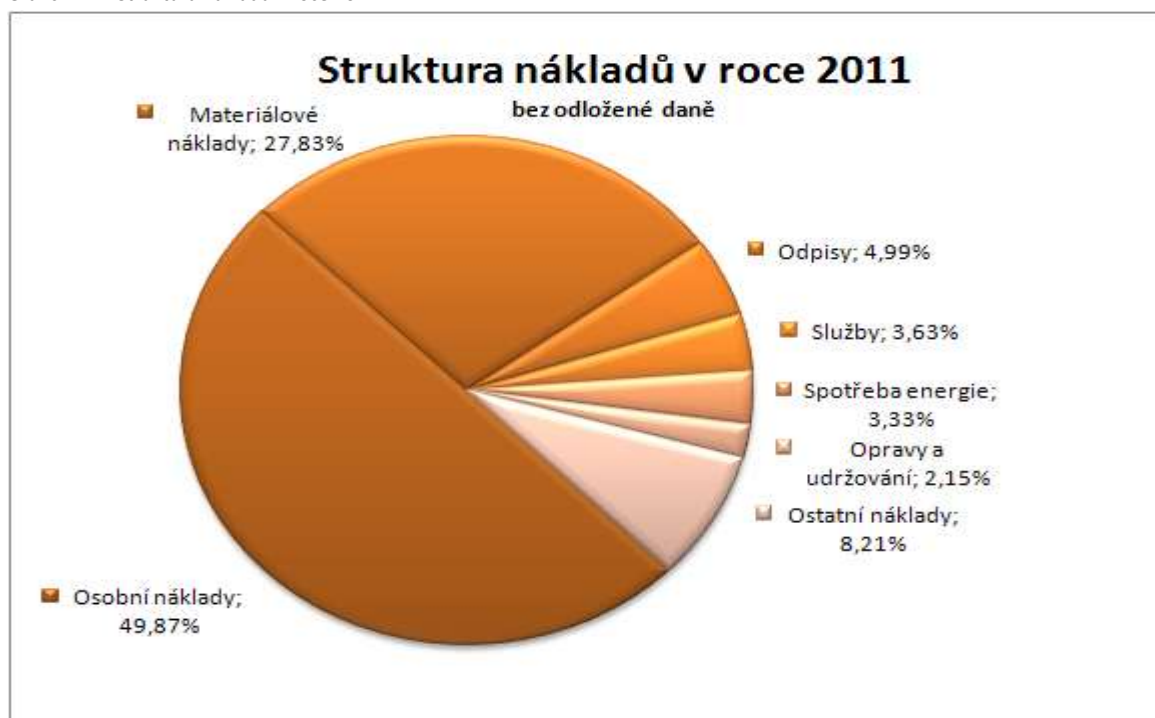

Graf č. 7.2.2 Struktura materiálových nákladů v roce 2011

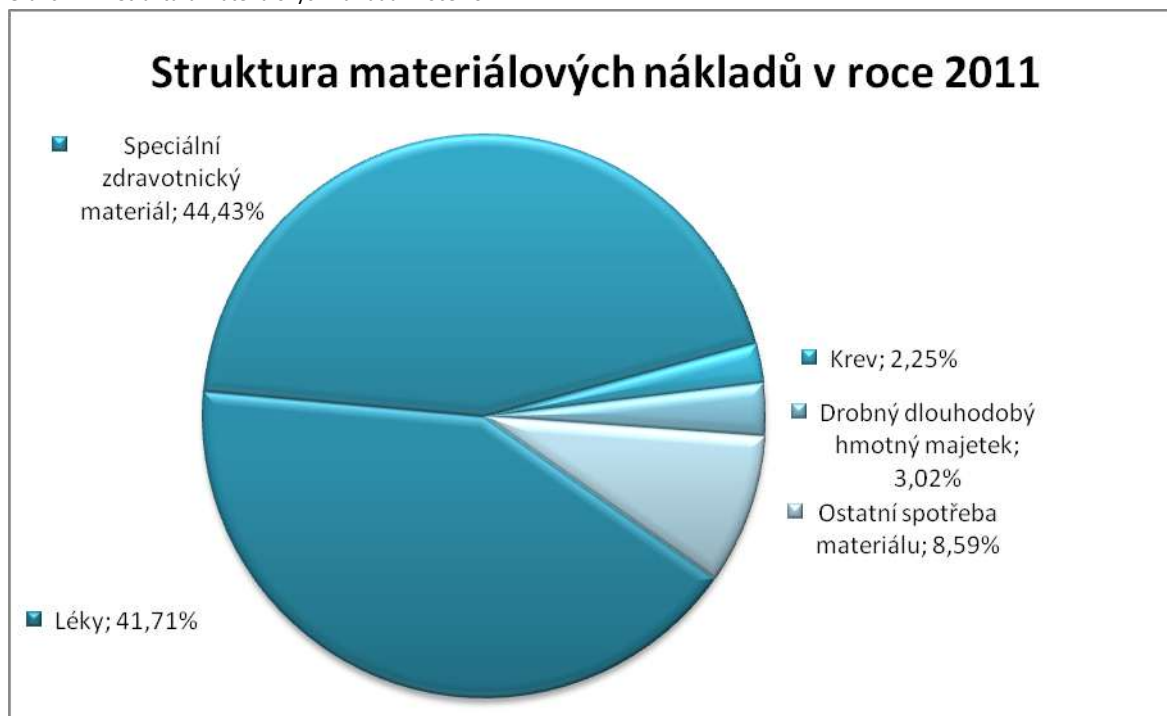

Tabulka č. 7.2.2 Výnosy za rok 2011

	v tis. Kč	v %
Tržby z prodeje služeb	4 667 520	85,80
Tržby za prodané zboží	439 416	8,08
Odpisy goodwillu	132 269	2,43
Aktivace	41 651	0,77
Ostatní výnosy	159 022	2,92
Výnosy celkem	5 439 878	100,00
Výsledek hospodaření před zdaněním	44 705	
Daň z příjmů odložená	-8 297	
Výsledek hospodaření za účetní období	36 408	

Graf č. 7.2.3 Struktura výnosů v roce 2011

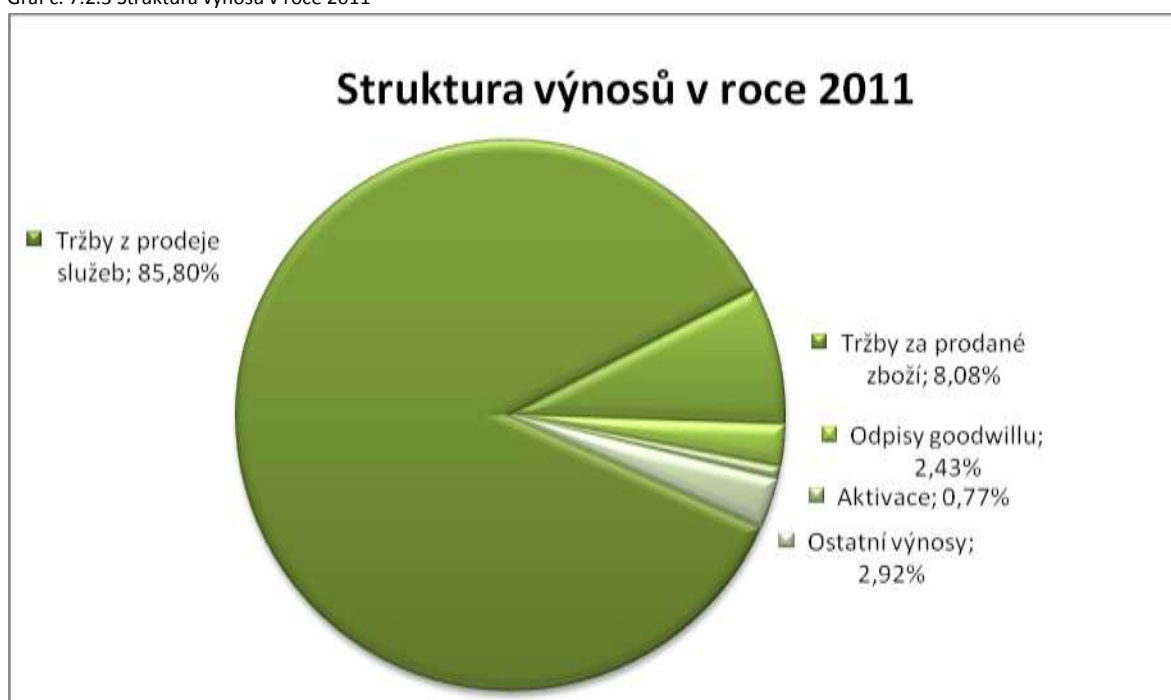

7.3. Nezdravotní činnosti

Nezdravotní služby - výnosy za rok 2011 (v tis. Kč)

Společnost Krajská zdravotní, a. s. se mimo svou hlavní činnost, což je poskytování zdravotní péče, zabývá i dalšími navazujícími činnostmi - viz předmět podnikání KZ, a.s. Tyto činnosti slouží většinou jako podpora zdravotnických aktivit a bez mnoha z nich, jako je například nakládání s nebezpečným odpadem či sterilizace materiálu by vlastní zdravotní péče byla jen obtížně realizovatelná.

Výnosy z placených služeb a komerce činily v roce 2011 celkem **210 228 tis. Kč**, přičemž výnosy ze zdravotních služeb nehraných ze zdravotního pojištění (klinické studie, nadstandardní ubytování pacientů, placená zdravotní a laboratorní vyšetření, účasti otců u porodu, doprovody dítěte při hospitalizaci apod.) činily **124 372 tis. Kč** a výnosy z nezdravotních služeb činily celkem **85 856 tis. Kč**. V následujícím přehledu jsou vyčísleny výnosy z nezdravotních služeb, získaných v roce 2011. Mezi nejrozsáhlejší činnost patří pronájem prostor dalším subjektům (od prostorů pro provozování lékařských ambulancí až po prodejní stánky s občerstvením a potravinami) a služby, které s pronájmy souvisejí včetně přefakturace energií.

K další významné výnosové činnosti patří služby stravovacích provozů jednotlivých odštěpných závodů. Rozsáhlou činností jsou také služby prádelny, kdy KZ, a.s. provádí tyto činnosti nejen pro své potřeby, ale i pro jiné nemocnice a veřejnost. KZ, a.s. provozuje i ubytovací služby, a to jak pro vlastní zaměstnance, tak i pro veřejnost. Velmi důležitou činností, která sice není přímo poskytováním zdravotní péče, ale nelze ji od této oblasti oddělit, je i pořádání různých odborných kurzů, školení a dalších vzdělávacích akcí. K dalším výnosovým činnostem patří ekonomické služby, služby centrální sterilizace, služby knihovny, oddělení reprografie apod.

Tabulka č. 7.3.1 Výnosy z nezdavotních služeb v roce 2011

Druh nezdavotní služby	částka v tis. Kč
tržby z nájemních smluv	42 815
služby stravovacího provozu	13 805
služby spojené s nájemními smlouvami	4 781
služby prádelny, čistírny	3 933
přefakturace energií	3 887
pronájem mov. majetku	3 784
výnosy ze školení a seminářů	2 994
výnosy z parkovného	2 988
služby centrální sterilizace	1 636
ekonomické služby	926
poplatky etická komise	788
služby dopravy	600
ubytovací služby	578
telefony	561
ostatní placené služby	519
připojení na internet	454
služby mateřské školky	328
likvidace odpadů	241
vyšetření pro veterinární účely	122
poplatek za vlastní TV, PC	47
služby knihovny	46
služby reprografie	13
služby údržby	13
celkem	85 856

7.4. Stav majetku společnosti

Stav majetku společnosti, tj. jeho ocenění, přírůstky a úbytky, je uveden v "Příloze k účetní závěrce sestavené k 31. 12. 2011."

Zde je také uveden seznam majetku, který je zatížen zástavním právem či omezením převodu.

7.5 Provozní dotace

V roce 2011 společnost získala provozní dotace ve výši 11 549,56 tis. Kč. Celkové čerpání včetně dotací z minulých let činilo v roce 2011 celkem 11 652,39 tis Kč.

Tabulka č. 7.5.1 Provozní dotace čerpané v roce 2011

Poskytovatel	Odštěpný závod	Druh dotace	Účel	Částka

Ministerstvo MŠMT ČR	KZ, a.s.	provozní	Firemní školka	1 710 744
Regionální rada regionu soudržnosti Severozápad	KZ, a.s.	provozní	Modernizace informační a telekomunikační infrastruktury KZ	809 212
Regionální rada regionu soudržnosti Severozápad	KZ, a.s.	provozní	Optimalizace logistických a obslužných procesů	456 754
Regionální rada regionu soudržnosti Severozápad	KZ, a.s.	provozní	Rekonstrukce stravovacího provozu	64 336
Statutární město Děčín	Děčín	provozní	Dorovnávací platba za provoz APP	1 562 705
Ministerstvo MŠMT ČR	Chomutov	provozní	Projekt iktových center	561 862
Statutární město Chomutov	Chomutov	provozní	APP	1 230 000
Ústecký kraj	Chomutov	provozní	Onemocnění tuberkulózou č. smlouvy 11/SML0293-TBC	136 721
Ústecký kraj	Chomutov	provozní	Onemocnění tuberkulózou č. smlouvy 164/2010/TBC	139 750
Ústeckého kraj	Teplice	provozní	Program zdravotní rehabilitace handicapovaných dětí realizované ve zdravotnických zařízeních	1 600 000
Ministerstvo MŠMT ČR	Ústí nad Labem	provozní	Vzdělávací síť hemofilických center (MUDr.Libiger)	437 124
Ministerstvo zdravotnictví ČR	Ústí nad Labem	provozní	Difúzní velkobuněčný a folikulární lymfom - analýza vlivu prognostických faktorů a léčebných postupů na osud nemocných	29 440
Ministerstvo zdravotnictví ČR	Ústí nad Labem	provozní	Protidrogová politika - AT ambulance - ambulantní léčba pro osoby závislé na návykových látkách	100 000
Ministerstvo zdravotnictví ČR	Ústí nad Labem	provozní	Protidrogová politika - Detoxifikační jednotka	160 000
Ministerstvo zdravotnictví ČR	Ústí nad Labem	provozní	Protidrogová politika - Program substituční léčba závislých na	150 000

			opiodech	
Ministerstvo zdravotnictví ČR	Ústí nad Labem	provozní	výzk.úkol NS10478-3/2009 (MUDr.Sameš)	860 240
Statutární město Ústí n.L.	Ústí nad Labem	provozní	Krajský traumatologický seminář	8 500
Ústecký kraj	Ústí nad Labem	provozní	Program substituční léčby závislých na opiátech	500 000
Ústecký kraj	Ústí nad Labem	provozní	Rehabilitace hrou	200 000
Statutární město Ústí n.L.	Ústí nad Labem	provozní	Dorovnávací platba za provoz APP	935 000

7.6 Investiční dotace

V roce 2011 získala společnost investiční dotace ve výši 112 991,68 tis. Kč. Celkové čerpání včetně dotací z minulých let činilo v roce 2011 celkem 113 156,58 tis. Kč. Z dotací byl pořízen dlouhodobý majetek, a to pro:

Masarykovu nemocnici v Ústí nad Labem, o. z. ve výši 6 149,96 tis. Kč,

Nemocnici Chomutov, o.z. ve výši 5 605,82 tis. Kč,

Nemocnici Most, o.z. ve výši 34 016,51 tis. Kč,

Nemocnici Teplice, o.z. ve výši 4 856,00 tis. Kč,

Nemocnici Děčín, o.z. ve výši 1 464,84 tis. Kč,

KZ, a.s. ve výši 61 063,45 tis. Kč.

Pořízený majetek byl spolufinancován z Norských fondů a Regionálního operačního programu NUTS 2 Severozápad.

Tabulka č. 7.6.1 Investiční dotace

Poskytovatel	Odštěpný závod	Druh dotace	Účel	částka
Regionální rada regionu soudržnosti Severozápad	KZ, a.s	investiční	Modernizace inf.a telek.infrastruktury KZ	2 799 242
Regionální rada regionu soudržnosti Severozápad	KZ, a.s	investiční	Optimalizace logist.a obslužných procesů	44 542 084
Regionální rada regionu soudržnosti Severozápad	KZ, a.s	investiční	Zvýšení bezpečnosti pacienta při oper.výkonech	13 722 128
Regionální rada regionu soudržnosti Severozápad	Děčín	investiční	Optimalizace logist.a obslužných procesů	97 374

Regionální rada regionu soudržnosti Severozápad	Děčín	investiční	Zvýšení bezpečnosti pacienta při oper.výkonech	1 367 463
Regionální rada regionu soudržnosti Severozápad	Chomutov	investiční	Optimalizace logist.a obslužných procesů	101 430
Regionální rada regionu soudržnosti Severozápad	Chomutov	investiční	Zvýšení bezpečnosti pacienta při oper.výkonech	5 504 395
Ministerstvo financí ČR	MNUL	investiční	Norské fondy CZ 0111, zádržné	595 294
Regionální rada regionu soudržnosti Severozápad	MNUL	investiční	Modernizace inf.a telek.infrastruktury KZ	833 341
Regionální rada regionu soudržnosti Severozápad	MNUL	investiční	Optimalizace logist.a obslužných procesů	15 382
Regionální rada regionu soudržnosti Severozápad	MNUL	investiční	Zvýšení bezpečnosti pacienta při oper.výkonech	4 705 945
Regionální rada regionu soudržnosti Severozápad	Most	investiční	Optimalizace logist.a obslužných procesů	2 913 161
Regionální rada regionu soudržnosti Severozápad	Most	investiční	Rekonstrukce stravovacího provozu	30 223 812
Regionální rada regionu soudržnosti Severozápad	Most	investiční	Zvýšení bezpečnosti pacienta při oper.výkonech	879 533
Magistrát města Teplice	Teplice	investiční	Přístrojové vybavení	48 020
Regionální rada regionu soudržnosti Severozápad	Teplice	investiční	Optimalizace logist.a obslužných procesů	2 209 214
Regionální rada regionu soudržnosti Severozápad	Teplice	investiční	Zvýšení bezpečnosti pacienta při oper.výkonech	2 598 764

8. PERSONÁLNÍ A MZDOVÁ POLITIKA

8.1. Počet zaměstnanců dle kategorií

Tabulka č. 8.1.1 Počet zaměstnanců dle kategorií

OZ/kategorie	lékaři a zubní lékaři	farmaceuti	všeobecné sestry, porodní asistentky	ostatní zdrav. pracovníci nelékaři s odb. způsobilostí	zdrav. pracovníci nelékaři s odb. a special. způsobilostí	zdrav. prac. nelék. pod odb. dohledem nebo přímým ved.	jiní odborní prac. nelékaři s odbornou způsobil. a dentisté	THP	provoz	Celkem
CE										
F	-	-	-	-	-	-	-	139	1	140
P	-	-	-	-	-	-	-	136,93	1,00	137,93
UL										
F	372	8	1038	191	37	333	22	148	185	2334
P	344,15	7,38	1000,80	183,78	36,40	327,25	19,83	142,36	183,08	2245,02
CV										
F	126	6	400	70	20	134	10	46	96	908
P	98,39	6,00	387,81	66,95	18,16	132,98	9,20	46,00	96,00	861,48
MO										
F	162	7	525	85	20	234	6	61	192	1292
P	149,42	7,00	516,77	84,06	19,75	231,54	6,00	60,38	192,13	1267,03
TP										
F	125	7	440	69	34	138	2	46	176	1037
P	112,56	6,13	424,16	68,50	32,33	134,63	2,00	45,80	173,82	999,92
DC										
F	84	5	271	38	17	65	1	35	97	613
P	71,22	4,15	257,68	36,50	15,10	62,75	1,00	34,35	94,23	576,97
KZ										
F	869	33	2674	453	128	904	41	475	747	6324
P	775,74	30,65	2587,21	439,79	121,74	889,15	38,03	465,81	740,24	6088,35

8.2. Struktura lékařů podle stupně atestace (v %)

Tabulka č. 8.2.1 Stupeň specializované způsobilosti

Stupeň specializované způsobilosti	Počet	%
lékaři – absolventi	39	4
lékaři zařazení do specializačního vzdělávání	226	26
lékaři se specializovanou způsobilostí	604	70

Graf č. 8.2.1 Procentuální zastoupení stupně specializované způsobilosti

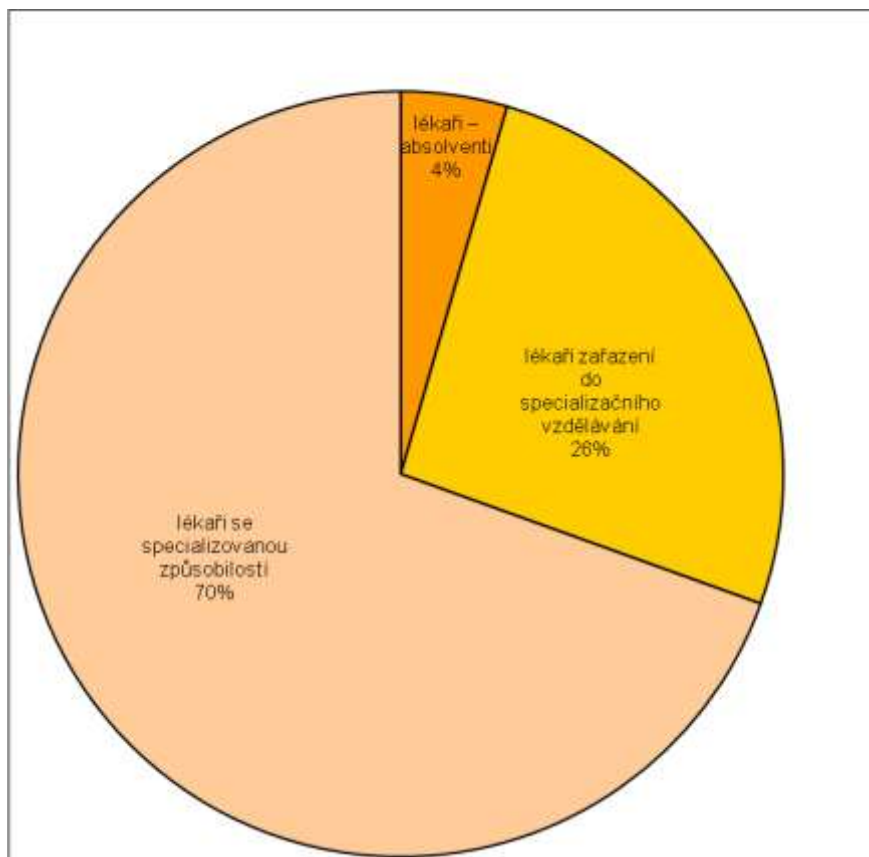

8.3. Vývoj průměrné mzdy dle kategorií v Kč

Tabulka č. 8.3.1 Meziroční změny průměrné mzdy dle kategorií

Kategorie	1. 1. 2011 - 31. 12. 2011
Lékaři a zubní lékaři	8 631
Farmaceuti	3 162
Všeobecné sestry, porodní asistentky	625
Ostatní zdrav. pracovníci nelékaři s odb. způsobilostí	778
Zdrav.pracovníci nelékaři s odb. a special. způsobilostí	801
Zdrav. prac. nelék. pod odb. dohledem nebo přímým ved.	7
Jiní odborní prac. nelékaři s odbornou způsobil. a dentisté	- 439
Technicko-hospodářští pracovníci	896
Provoz	- 165
Celkem	1 649

Graf č. 8.3.1 Meziroční změny průměrné mzdy dle kategorií

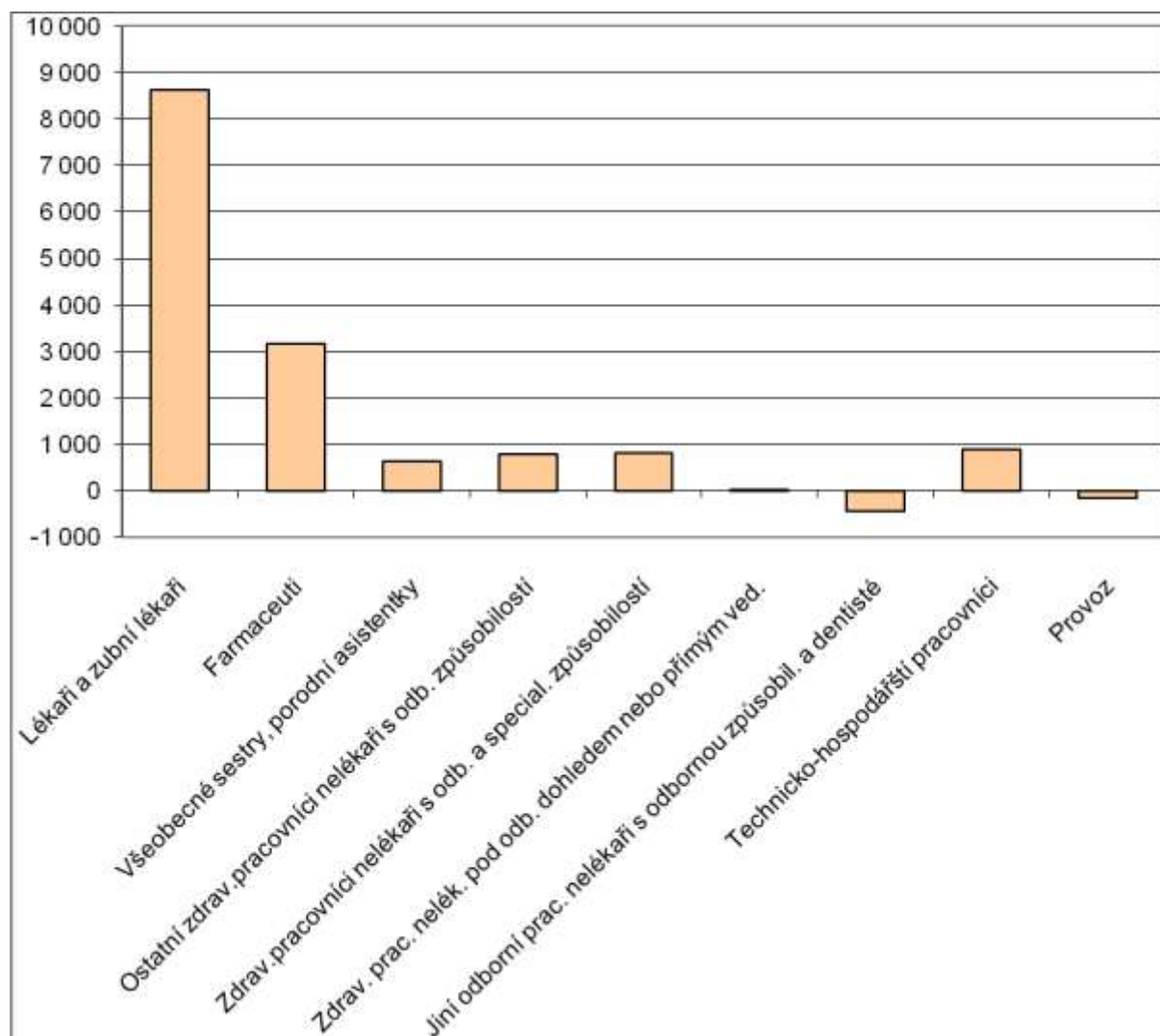

8.4. Stipendijní program

Nadační fond Krajské zdravotní, a.s. vznikl dne 13. 8. 2009. Jednou z jeho hlavních aktivit je stipendijní program Nadačního fondu Krajské zdravotní, a. s. Cílem tohoto programu je získat zájem studentů lékařských fakult, kteří by po řádném ukončení studia chtěli pracovat v Krajské zdravotní, a. s. Program byl vyhlášen i pro akademický rok 2011/2012.

Tabulka č. 8.4.1 Přehled stipendistů, kteří již nastoupili do pracovního poměru 2011

	lékaři	celkem
Masarykova nemocnice	4	4
Nemocnice Chomutov	1	1
Nemocnice Most	0	0
Nemocnice Teplice	1	1
Nemocnice Děčín	1	1
Celkem	7	7

Tabulka č. 8.4.2. Přehled stávajících studentů již zapojených v stipendijním programu NF KZ, a.s.

	lékaři	ošetřovatelé	celkem
Krajská zdravotní, a.s.	26	1	27
Celkem	26	1	27

Tabulka č. 8.4.3 Přehled nových stipendistů, kterým bylo přiděleno stipendium v akademickém roce 2011/2012

	lékaři	celkem
Krajská zdravotní, a.s.	18	18
Celkem	18	18

8.5. Vzdělávání (CVDV)

Snahou Centra výchovy a dalšího vzdělávání KZ (CVDV) je maximálně podporovat a motivovat profesionální růst zaměstnanců a vysoce motivované profesionály si také udržet, proto se snaží mít co nejvíce akreditovaných pracovišť dle zákona 95/2004 Sb. a 96/2004 Sb.

K 31. 12. 2011 byla udělena 80 pracovištím KZ akreditace MZČR podle nové legislativy, která opravňuje k přípravě lékařů k atestaci, a to ve 32 oborech.

Akreditovaná pracoviště vyžadují vysoce profesionální přístup školitelů a garantů, kteří se podílejí na přípravě lékařů k atestaci a tím si udržují vlastní profesionální i odborný růst.

Lékaři, kteří se k atestaci připravují, se zase podílejí na výuce mediků 6. ročníků LF UK Plzeň a 3. LF UK Praha.

Pro profesní růst nelékařů pořádá CVDV certifikované kurzy (MZČR), ve kterých se zdravotníci nejen vzdělávají, ale i přednášejí. Dále byla akreditována pracoviště pro praxi ve specializačním vzdělávání, a to v oborech: perioperační péče, anesteziologie, resuscitace a intenzivní péče, pediatrie, ošetřovatelská péče v klinických oborech – pediatrie, klinická biochemie, ošetřovatelská péče o pacienta v kardiologii, aplikovaná fyzioterapie, fyzioterapie v chirurgických oborech a traumatologii, fyzioterapie v neurologii, ergoterapie pro dospělé, klinická psychologie, klinická hematologie a TS, klinická genetika, organizace a řízení zdravotnictví. V těchto aktivitách bylo zapojeno cca 150 zdravotníků – lektorů.

Krajská zdravotní, a. s. má udělenou akreditaci pro kvalifikační kurzy: Sanitář a řidič DNR. V nich přednášelo cca 20 lektorů – zdravotníků (zaměstnanců KZ).

Byly akreditovány certifikované kurzy pro nelékaře Robotická chirurgie, Mentor klinicko-pedagogické praxe v ošetřovatelství, Praxe CK Specifická ošetřovatelská péče o děti s DM, Praxe CK Specifická péče při endoskopických vyšetřovacích a léčebných metodách zažívacího traktu.

Pro zdravotnický personál nemocnic KZ i celého regionu byla zajišťována dostupnost i kvalita vzdělávacích akcí a zároveň byly všechny akce zařazeny do kreditního systému podle vyhlášky 423/2004 Sb. Tím byl i naplňován zákon 96/2004 Sb. o kontinuálním vzdělávání zdravotníků, které je povinné. Konference pro nelékaře jsou pořádány ve spolupráci s Aesculap Akademie a jsou hrazeny z ESF.

Tabulka 8.5.1 Vzdělávání

Popis	2008	2009	2010	2011
Počet školicích akcí organizovaných CVDV KZ, a.s.	76	84	91	128
Počet účastníků na těchto školicích akcích	3309	4350	3170	3308
Z toho počet účastníku z KZ	2351	3497	2364	2842
Počet stáží	64	128	284	268
Z toho lékaři	55	72	170	174
z toho nelékařských zdravotnických pracovníků	9	56	114	94
Ostatní školicí akce (pronájem prostor CVDV KZ, a.s.)	172	308	300	400
Počet účastníků	7770	10600	7200	6000
Z toho počet účastníků z KZ	4520	4400	4600	2000
Počet lékařů zařazených do specializační přípravy	33	39	47	55
Počet přihlášených k atestaci	14	15	23	17
Počet nelékařských zdravotnických pracovníků přihlášených do specializační přípravy	39	33	75	43
Počet pracovišť KZ akreditovaných pro lékařské obory	70	83	37 nově dle 185/2010	40
Počet lékařských oborů	37	38	18 nově dle 185/2010	20
Počet žádostí v řízení na MZ ČR (včetně aktualizací dle 361/2010)	-	8	37 nově dle 185/2010	58
Počet pracovišť KZ akreditovaných pro nelékařské obory	30	36	36	39
počet nelékařských oborů	5	8	8	11

9. ŽIVOTNÍ PROSTŘEDÍ

Oblast životního prostředí a odpadového hospodářství Krajské zdravotní, a. s.

Rok 2011 pokračoval v projektu restrukturalizace, který byl zahájen v Krajské zdravotní, a. s. v r. 2010 a přinesl zásadní změnu v přístupu k řízení společnosti. Centralizace procesů a orientace na procesní řízení se bezprostředně dotkl i oblasti odpadového hospodářství.

Centralizace přinesla zjednodušení řízení, sjednocení administrativy a postupů v celé společnosti a vzájemným propojením vlastních procesů i snížení provozních nákladů.

Prioritou nadále zůstalo snížení produkce odpadů, a to jak nebezpečných, tak ostatních při současném zvyšování podílu separovaných odpadů., což se v konečném výsledku podařilo, a to snížením celkové produkce odpadů o téměř 7%, přičemž klesla i produkce nebezpečných odpadů ze zdravotnictví a to o zhruba 6%.

Celková produkce veškerých odpadů v tunách - jednotlivé odštěpné závody - porovnání r. 2010 - r. 2011

	Masarykova nemocnice v Ústí nad Labem,o.z.	Nemocnice Teplice, o.z.	Nemocnice Most,o.z.	Nemocnice Chomutov,o.z.	Nemocnice Děčín,o.z.	Celkem
r.2010	1 149	416	400	298	221	2 484
r.2011	1 063	381	370	291	194	2 299

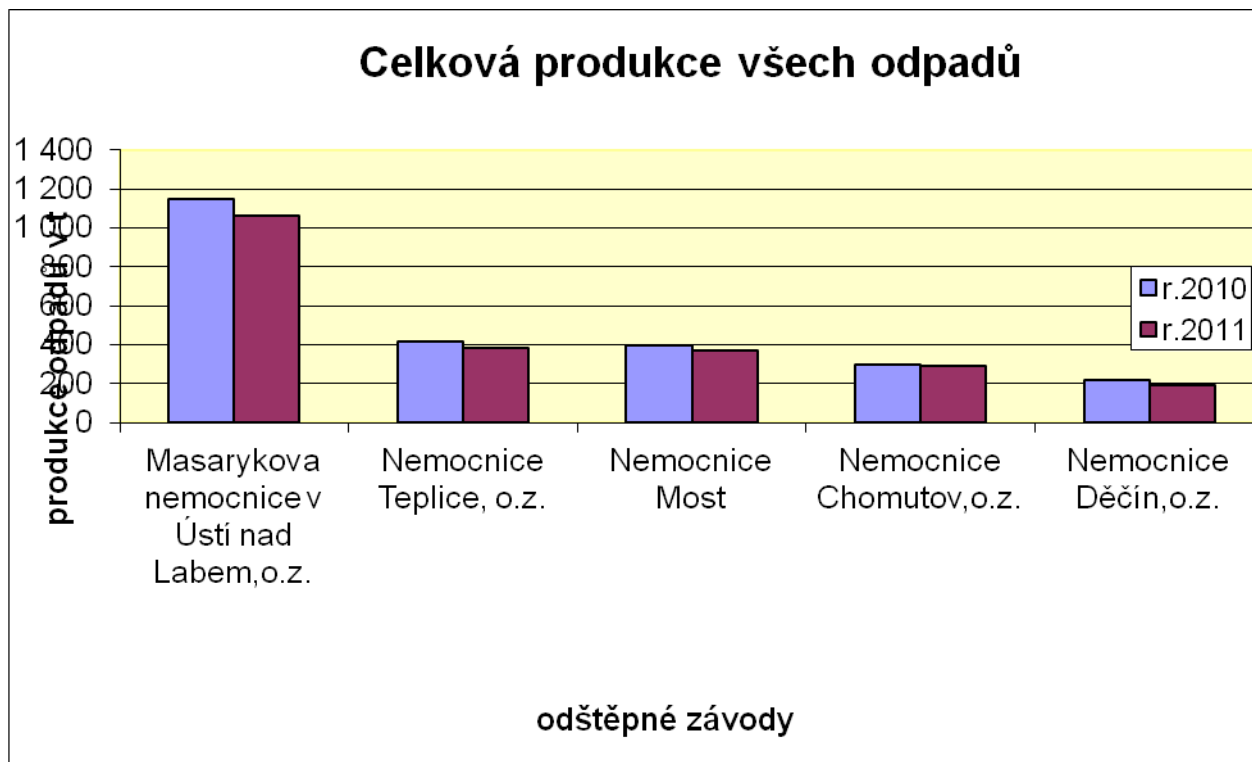

Nebezpečné odpady ze zdravotnictví

	Masarykova nemocnice v Ústí nad Labem, o. z.	Nemocnice Teplice, o. z.	Nemocnice Most, o. z.	Nemocnice Chomutov, o. z.	Nemocnice Děčín, o. z.
r. 2010	344	141	170	181	113
r. 2011	327	128	164	173	101

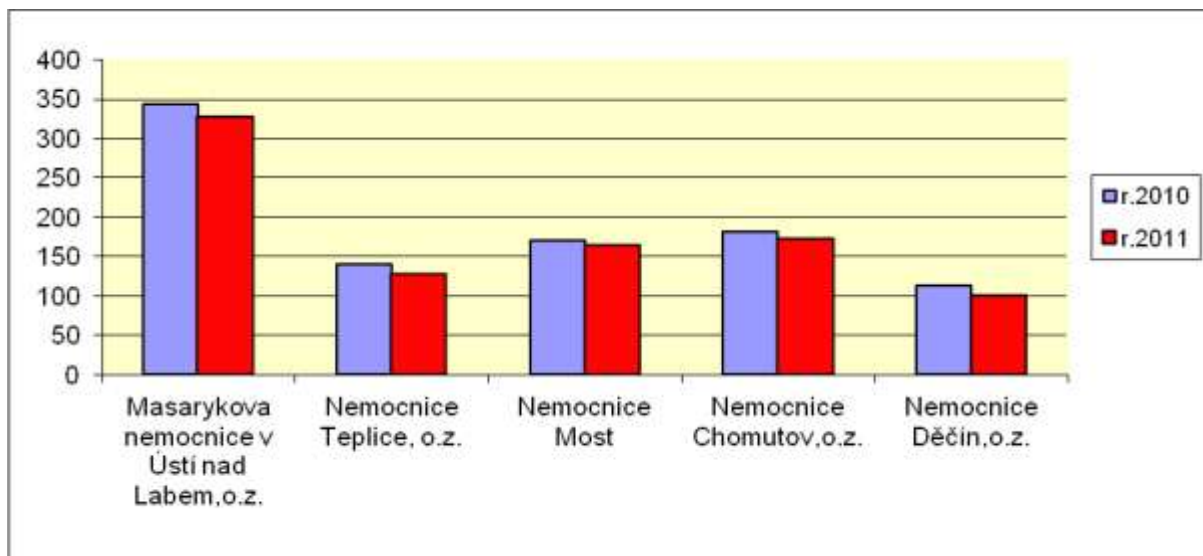

Produkce směsný komunální odpad a vytríděné využitelné složky odpadů – papír a plasty

	směsný komunální odpad	papír	plasty
r. 2010	997	37	53
r. 2011	909	49	68

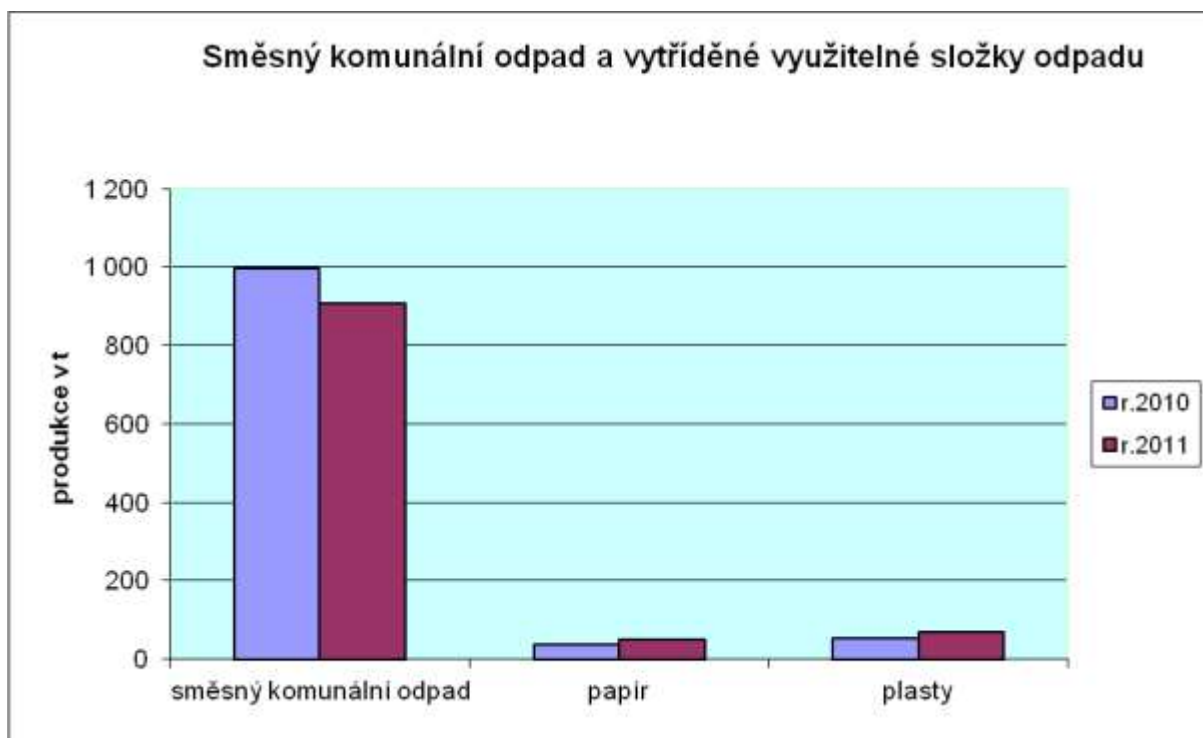

10. MANAGEMENT KVALITY

Krajská zdravotní, a. s. má ve své vizi definován cíl dodržování jednotných standardů poskytované zdravotní péče a dalších služeb a neoddělitelnou součástí strategie je orientace na zákazníka. Management kvality je tedy jednou z priorit vedení společnosti a zasahuje do všech oblastí její působnosti.

V roce 2008 zahájila KZ implementaci Integrovaného systému řízení KZ. V roce 2010, kdy došlo v KZ k přechodu na procesní řízení, již integrovaný systém řízení dosahuje velkého rozsahu jednotně nastavených prvků jak standardu kvality, tak i jednotné nastavení prvků dalších standardů integrovaných do celkového systému v souladu s dodržení principu neustálého zlepšování ve všech definovaných procesech.

I nadále v roce 2011 zůstává předmět certifikací a akreditací v našich odštěpných závodech definován v různém rozsahu a je certifikován odděleně, rozsah je upravován dle nastavené strategie pro tuto oblast. V roce 2011 dosáhla míra integrace již vysoké úrovně a zaměřuje se především na doplnění v souladu s požadavky definovanými legislativou. Snahou je optimalizovat především náklady avšak při zachování kontinuity neustálého zlepšování. Správu managementu kvality jako i dalších systémů zajišťuje od roku 2010 jeden centrální úsek - Úsek systému řízení, který určuje linii pro standardizaci ve všech procesech ve spolupráci s ostatními vlastníky procesů, funguje jako interní poradce ve sporných oblastech nastavení návaznosti procesů v KZ a je nositelem znalostí celého systému a koordinátorem změnových projektů.

10.1 Certifikace a akreditace jednotlivých OZ

DC	ISO 9001	CSQ CERT, Česká republika
UL	ISO 9001	URS, Velká Británie
TP	ISO 9001, ISO 15189, HACCP	CSQ CERT, Česká republika
MO	ISO 9001	CSQ CERT, Česká republika

Kromě výše uvedených certifikací a akreditací je KZ ve svých odštěpných závodech také držitelem několika ocenění: Nemocnice Děčín, o. z. – 2. místo v rámci Ústeckého kraje v kategorii „Nejlepší nemocnice – očima zaměstnanců“ (uděleno společností Health Care Institute), 3. místo v rámci Ústeckého kraje v kategorii „Nejlepší nemocnice – očima pacientů“ (uděleno společností Health Care Institute), Nemocnice Chomutov, o. z. – 2. místo v rámci Ústeckého kraje v kategorii „Nejlepší nemocnice – očima pacientů“ (uděleno společností Health Care Institute), Nemocnice Chomutov, o. z. – 3. místo v rámci Ústeckého kraje v kategorii „Nejlepší nemocnice – očima zaměstnanců“ (uděleno společností Health Care Institute), Nemocnice Teplice, o. z. – Ambulance pro léčbu chronických ran – Certifikát garance kvality (udělený Českou společností pro léčbu rány), Nemocnice Teplice, o. z. – 2. místo v rámci Ústeckého kraje v kategorii „Nejlepší nemocnice – očima zaměstnanců“ (uděleno společností Health Care Institute), 5. místo v rámci Ústeckého kraje v kategorii „Nejlepší nemocnice – očima pacientů“ (uděleno společností Health Care Institute), Nemocnice Most, o. z. – 1. místo v rámci Ústeckého kraje v kategorii „Nejlepší nemocnice – očima zaměstnanců“ (uděleno společností Health Care Institute), Nemocnice Most, o. z. – „Baby Friendly Hospital“, Masarykova nemocnice v Ústí nad Labem, o. z. – 2. místo v rámci Ústeckého kraje v kategorii „Nejlepší nemocnice – očima pacientů“ (uděleno společností Health Care Institute), Masarykova nemocnice v Ústí nad Labem, o. z. – „Baby Friendly Hospital“.

Dále dochází v rámci dlouhodobé strategie k rozšiřování implementace požadavků dalších standardů (ISO 27001, ISO 15189, akreditačních standardů, resortních bezpečnostních cílů MZ ČR, řízení bezpečnosti obecně atd.)

10.2 Trendová analýza KZ

V rámci Integrovaného systému řízení KZ je již třetím rokem plně funkční systém hlášení a sledování neshod a mimořádných událostí, monitoring spokojenosti hospitalizovaných pacientů, systém interních auditů, systém monitoringu stížností a ostatních podání, sledování indikátorů kvality a také navazující systém nápravných a preventivních opatření, který je analyzován v rámci tzv. trendové analýzy, která je součástí přezkoumání Integrovaného systému řízení KZ. Vzhledem k tomu, že u trendové analýzy v roce 2011 došlo k významným změnám v definici jednotlivých typů a byla upravena metodika vyhodnocení, bude sledování meziročních trendů možné až v příštím roce. Obecně lze uvést, že počet mimořádných událostí roste. Je to dáno jednak zvyšujícím se využíváním systému a dále také výše uvedenou změnou. V rámci trendové analýzy také došlo k zavedení podrobnějšího sledování tzv. „bezpečnostních incidentů“ v souvislosti s implementací systému řízení bezpečnosti v KZ od 1. 4. 2011.

Trendová analýza umožňuje identifikaci zjištění, která pak následně vyžadují systémová nápravná opatření.

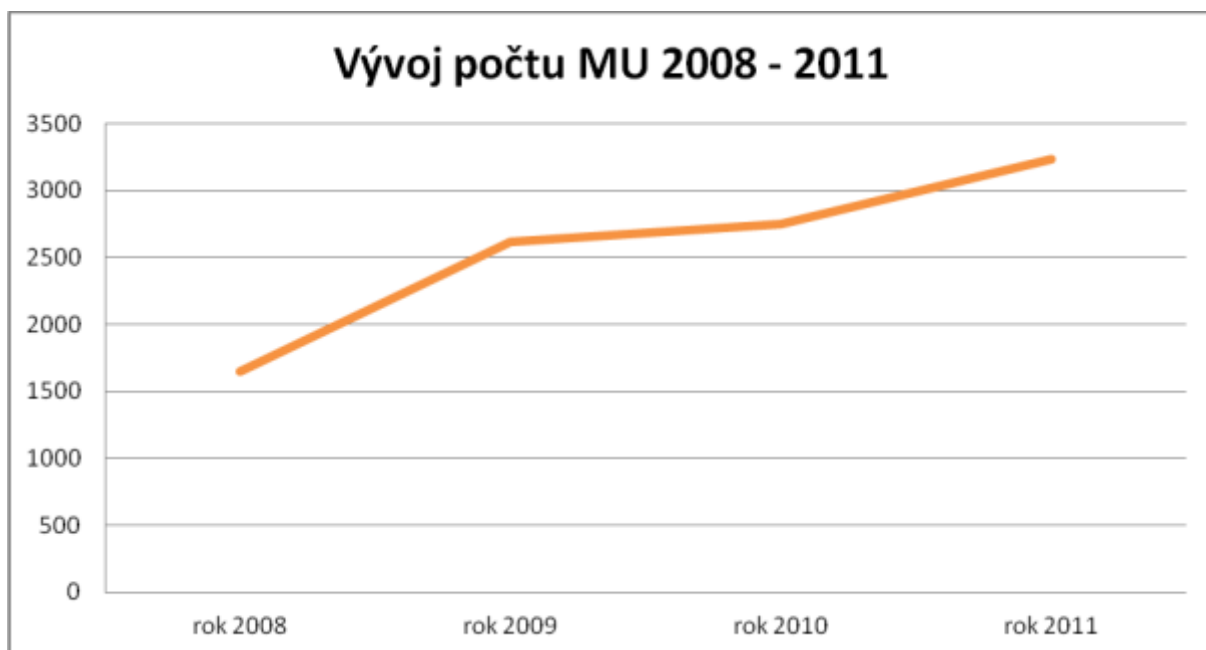

Tabulka č. 10.2.2 – Trendová analýza, podíl jednotlivých událostí

Zkratka	Typ události	Počet
BI	Bezpečnostní incident	216
HM	Hrozba medializací, soudem, trestním oznámením apod.	51
CHP	Chování personálu	37
NZ	Nehody a neočekávané zranění/úmrtí	44
PU	Pracovní úraz	102
S	Problém při podání diety či výživy	9
MP	Problém při podání medicínálních plynů	0
KREV	Problém při podávání krve či krevních derivátů	9
K	Problém s chováním pacienta	287
KA	Problém s klinickou administrativou	5
KV	Problém s klinickým výkonem	26
MIR	Problém s medikací či intravenózními roztoky	11
ZDRDOK	Problém se zdravotnickou dokumentací	4
DZ	Problémy s dostupností zdrojů	4
O	Svévolný odchod pacienta	872
TP	Technické problémy	114
EA	Externí audity	42
P	Pády pacientů	1204
T	Stížnost	185
Celkem		3222

Graf č.10.2.3. Trendová analýza: podíl jednotlivých neshod či mimořádných událostí na celkovém počtu hlášení

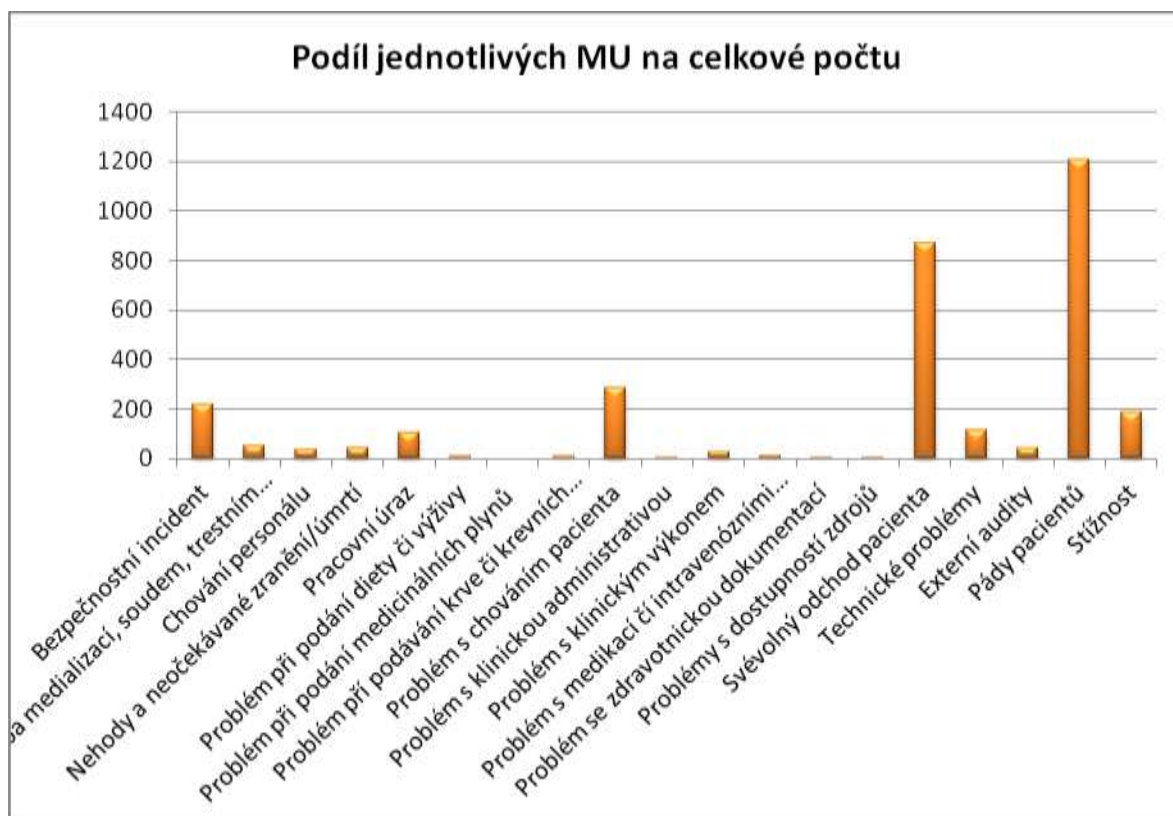

Graf č.10.2.4. Trendová analýza: podíl mimořádných událostí v jednotlivých odštěpných závodech.

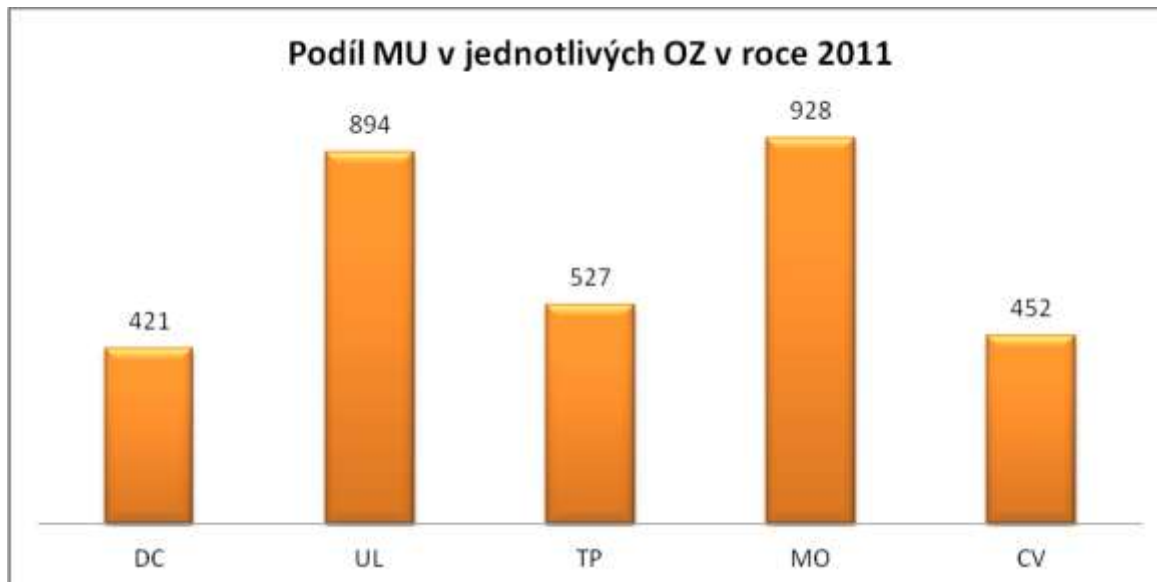

10.3. Stížnosti a poděkování KZ

V rámci sledování spokojenosti zákazníků v Krajské zdravotní, a. s. je prováděn monitoring stížností a ostatních podání (včetně poděkování). V roce 2011 bylo Krajskou zdravotní, a. s. zaevidováno celkem 185 stížností. Z celkového počtu stížností bylo 123 stížností vyhodnoceno jako neoprávněné. 48 stížností tj. 26 % bylo vyhodnoceno jako oprávněných, z toho 12 tj. 7 % z celkového počtu bylo

oprávněných částečně. 14 stížností nebylo řešeno (byly pouze evidovány nebo patřili jiným subjektům).

Graf č. 10.3.1 – Stížnosti dle oprávněnosti



Stížnosti jsou dále hodnoceny dle typu – tzv. „Kód neshody“, tj. jáké problematiky se týkaly.

Graf č.10.3.2 Stížnosti dle kódu neshody

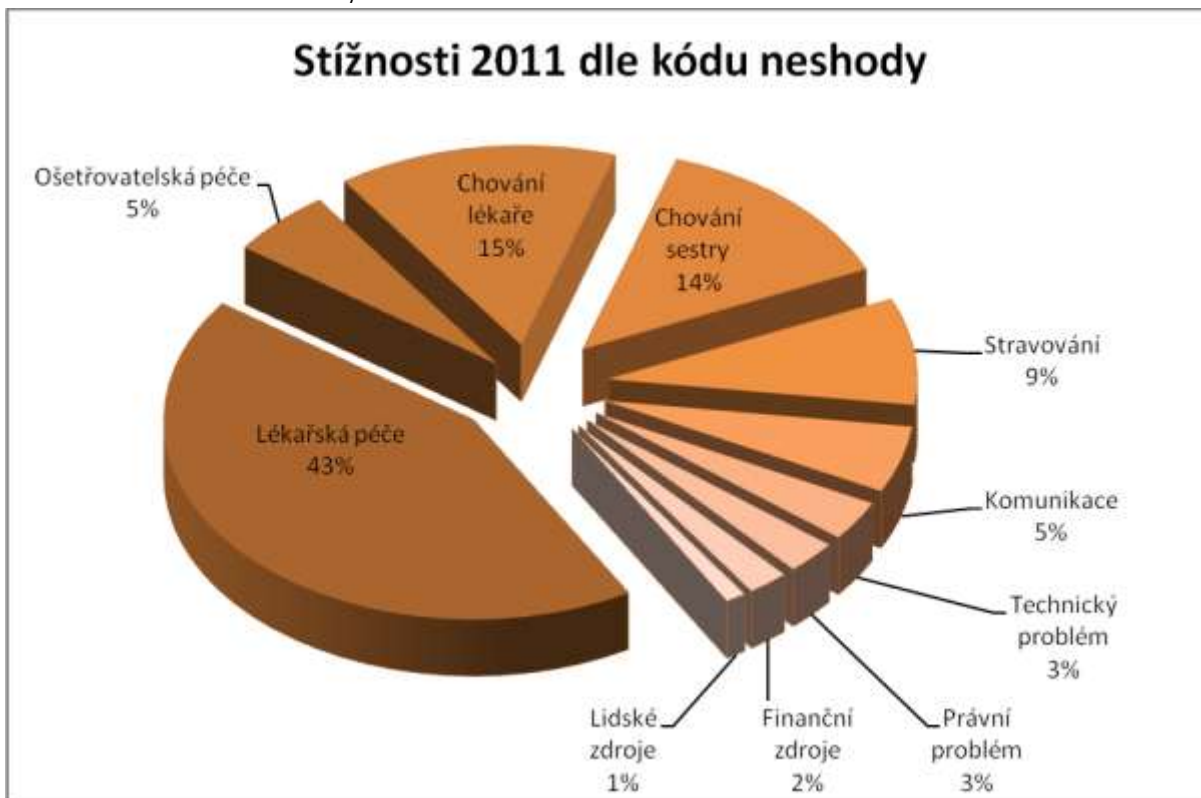

Vzhledem ke stanoveným indikátorům kvality byly dále hodnoceny stížnosti a to přepočtem na 10 000 pacientů s rozlišením na jednotlivé odštěpné závody. Stejně tak byla vyhodnocena i poděkování. Pro srovnání poměrů stížností a poděkování je uveden graf č. 10.3.3 Poměr stížností a poděkování v přepočtu na 10 000 pacientů v jednotlivých OZ.

Graf č. 10.3.3 Poměr stížností a poděkování v přepočtu na 10 000 pacientů v jednotlivých OZ

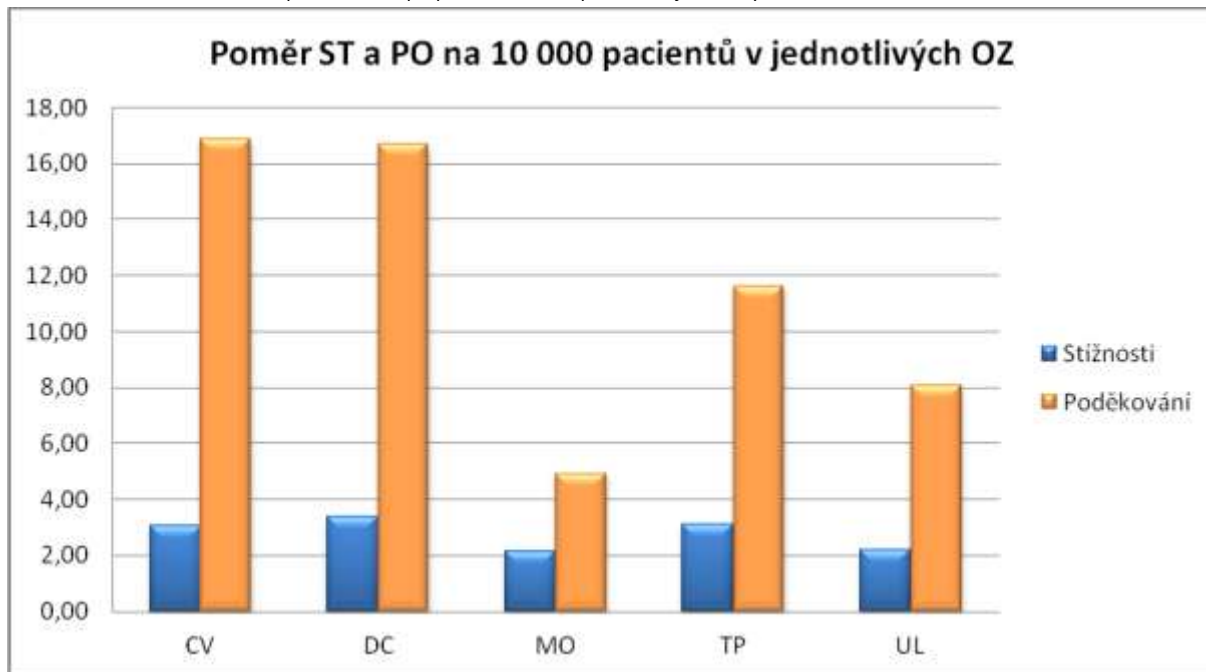

Graf č. 10.3.4 – Počty poděkování v přepočtu na 10 000 pacientů v jednotlivých OZ

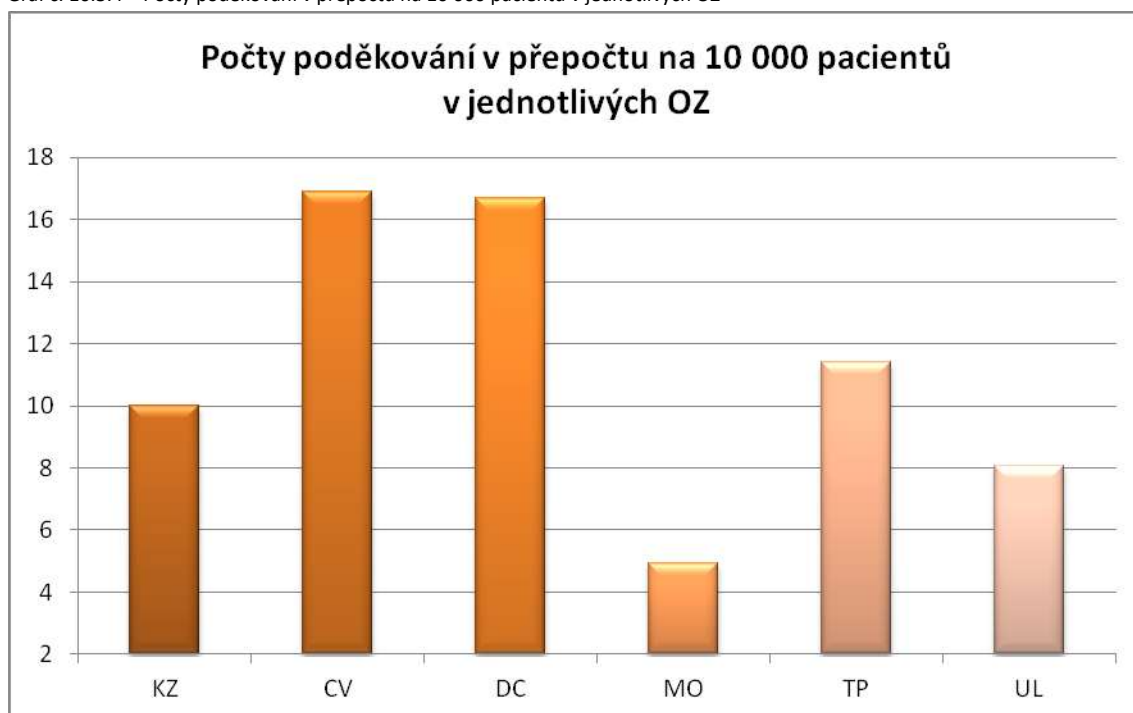

11. POMÁHAJÍCÍ PROFESE

Dobrovolnický program Krajské zdravotní, a. s.

Dobrovolnický program se v průběhu posledních let osvědčil jako jeden z nástrojů, který napomáhá zlepšování psychosociálních podmínek pacientů, podporuje interpersonální komunikaci a přispívá ke zlepšení celkové atmosféry nemocnice. Dobrovolník ve zdravotnickém zařízení nenahrazuje práci odborného personálu, ale doplňuje ji tam, kde je to vhodné a možné. Dobrovolník v nemocnici je „specialistou na lidský kontakt“.

Celý tento program je v souladu s dlouhodobou strategií zvyšování kvality péče o naše pacienty a umožňuje pacientům cítit se lépe v nemocničním prostředí.

Zahájení činnosti dobrovolnictví se v Masarykově nemocnici datuje již k roku 2006. Po transformaci nemocnic a založení Krajské zdravotní, a.s. v roce 2007 byla činnost dobrovolníků následně rozšířena i na další odštěpné závody společnosti. V Nemocnici Most, o. z. a Nemocnici Chomutov, o. z. fungují dobrovolníci od února 2009, v Nemocnici Teplice, o. z. od září 2009 a v Nemocnici Děčín, o. z. od října 2009. V roce 2009 bylo v rámci tohoto programu proškoleny 200 dobrovolníků.

V roce 2010 došlo k zásadní změně v koordinaci činnosti dobrovolníků. Řízení a plánování hlavních činností dobrovolníků spadá nyní pod ústecké Dobrovolnické centrum v čele s Mgr. Lenkou Černou.

Nemocniční kaplani

Další neméně významnou činností je dobrovolnická činnost v oblasti duchovní péče – kaplanská péče.

Duchovní péče je naší společností vnímána jako součást komplexní péče o pacienty a má nenedominanční charakter (tzn., vychází z osobních duchovních potřeb pacientů, nepreferuje žádnou institucionalizovanou církev).

Výraz nemocniční kaplan je mezinárodní označení osoby, která vykonává nadkonfesijní klinickou pastorační péči. Doprovází nemocné a jim blízké v obtížných situacích nemoci, pomáhá jim mobilizovat síly a bojovat s nemocí; kaplani zachovávají mlčenlivost podobně jako jiní zdravotníci profesionálové. Jsou vázáni etickým kodexem a jejich práce podléhá mezinárodním evropským standardům. Nemocniční kaplan je k dispozici všem pacientům, a to především hospitalizovaným, 24 hodin denně. Jeho služeb mohou však využít i ambulantní nemocní, je přítomen i pro příbuzné a známé nemocných, kteří jsou léčeni v nemocnici nebo na denních stacionářích polikliniky. Jeho pomoc může vyhledat i zdravotnický personál.

V Masarykově nemocnici došlo k dalšímu kvalitativnímu posunu v jejich práci. V jejich náplni činnosti je zahrnuta také spolupráce s dobrovolníky. Kaplan zjistí potřeby nemocných v duchovní oblasti a při této péči může část svých povinností převést na dobrovolníka.

Canisterapie

Canisterapie je podpůrná terapeutická metoda, při níž je přítomnost speciálně vycvičeného psa využívána k podpoře psychosociálního zdraví pacientů. Adekvátně prováděná canisterapie přispívá k rozvoji jemné či hrubé motoriky, řeči, komunikačních dovedností, sociálního citění, působí

na zvyšování sebevědomí příjemce, napomáhá odbourávání stresu a úzkosti, emočnímu rozvoji, psychickému uvolnění a odpoutání se od nemocničního stereotypu. Tím přispívá a podporuje úspěšný proces uzdravování.

Canisterapií se rozumí léčebný kontakt psa a člověka. Pes už svou přítomností dokáže vyvolat dobrou náladu všude tam, kde je jí nedostatek. S canisterapií jsme začali nejprve na dětském oddělení, konkrétně na dětské chirurgii. V roce 2011 se zvýšil počet aktivních canisterapeutů (canisterapeutek) na čtyři.

Firemní mateřská škola

Vybudování firemní mateřské školy se podařilo díky dotaci z Operačního programu „Lidské zdroje a zaměstnanost“. Nemocnice tak má možnost významným způsobem ulehčit svým zaměstnancům péči o jejich předškolní děti. Také to byla jedna z možností, jak doplnit chybějící stav zdravotnického personálu.

Zaměstnanci, kteří mají možnost umístění svých dětí do firemní MŠ tak mohou nastoupit dříve zpět do pracovního procesu.

Kapacita mateřské školy je 50 dětí, rozdělených do dvou tříd po 25 dětech. Její provoz je od 6 do 19 hodin, aby byly pokryty potřeby celé denní směny.

12. VÝZKUM A VÝVOJ

12.1. Věda a výzkum, výuková činnost

Součástí poslání KZ je výchova a vzdělávání studentů všech typů zdravotnických škol, lékařských a farmaceutických fakult, pregraduální a postgraduální vzdělávání lékařů a farmaceutů, vzdělávání zdravotnických pracovníků i jiných odborných pracovníků pracujících ve zdravotnictví a rozvoj vědeckovýzkumné činnosti ve zdravotnictví. Věda, výchova a vzdělávání jsou tedy součástí základních hodnot KZ. Dlouhodobým záměrem KZ je vybudování nemocnice univerzitního typu jako střediska špičkové medicíny, zdravotnické vědy a výuky transformací z krajské Masarykovy nemocnice v Ústí nad Labem.

Vědecko-výzkumná činnost jako proces je v KZ pevně zakotvena a prolíná všemi zdravotnickými obory v KZ zastoupenými. Vědecko-výzkumné projekty využívají potenciálu a šíře oborů pokrytých pracovišti KZ a jsou dále prohlubovány spoluprací s pracovišti univerzitními, zvláště Univerzitou Jana Evangelisty Purkyně v Ústí nad Labem, s pracovišti Univerzity Karlovy v Praze, Českého vysokého učení technického v Praze, Akademie věd a s řadou dalších národních i mezinárodních institucí.

KZ aktivně pracuje na zabezpečení této činnosti a aktivně se zapojuje do získávání národních i mezinárodních grantových projektů, výzkumných záměrů i dalších forem podpory vědy a výzkumu. Cílem je mj. získávat prostředky na podporu vědecké a výzkumné činnosti v rozsahu jednotek procent obrátu KZ. K základním cílům KZ patří vybudování infrastruktury vědy a výzkumu v nemocnicích Ústeckého kraje.

12.2. Rozvojové projekty (ROP, IOP a další projekty i z IT)

Tabulka č. 12.2.1 Rozvojové projekty

Název projektu	Číslo projektu	Status	Zdroj	Začátek realizace	Konec realizace	Stav projektu	Stručný popis projektu
Firemní školka pro Krajskou zdravotní, a. s. - Masarykovu nemocnici v Ústí nad Labem, o. z.	CZ.1.04/3.4.04/54.07654	Žadatel	MŠMT	2010	2013	Realizace	Projekt je zaměřen na podporu zaměstnanců/kyň KZ MNUL, kteří potřebují podporu v zaměstnání ve formě zajištění péče o své děti předškolního věku po dobu výkonu svého povolání. Hlavním cílem bylo vybudovat firemní školku a zajistit tak možnost rychlého plnohodnotného návratu do pracovního procesu pro jinak znevýhodněné skupiny osob (rodiče s malými dětmi předškolního věku). To vedlo ke zlepšení kvality poskytování lékařské a ošetrovatelské péče a odrazilo se to ve sledovaných indikátorech kvality, zejména ve spokojenosti pacientů. Realizace projektu započatá v roce 2010 úspěšně pokračovala i v roce 2011.
Modernizace a obnova přístrojového vybavení kardiologického centra KZ - MN v Ústí nad Labem	CZ.1.06/3.2.01/05.06570	Žadatel	MZ ČR	2010	2012	Realizace	Předmětem projektu je modernizace a obnova přístrojového vybavení kardiologického centra KZ, a. s. MNUL dle standardů stanovených odbornými společnostmi a MZd. ČR. Cílem projektu je zkvalitnění a modernizace infrastruktury pro zdravotnictví, vybavené novými technologiemi a jejich následné využití při poskytování zdravotní péče pacientům kardiologického centra a to prostřednictvím zvýšení úrovně vybavenosti zdravotnického zařízení/přístrojů a jejich příslušenství. Důraz je kladen především na návaznost vůči ostatnímu vybavení v nemocnici, které musí být slučitelné s novými zařízeními/přístroji.
Změna stavby – stavební úpravy areálu čp. 270 ulice J. E. Purkyně v Mostě – areál nemocnice	CZ.1.02/3.2.00/09.05074	žadatel	OPŽP	2010	2012	Realizace	Jedná se o zateplení obvodových stěn a střešního pláště, výměnu oken a dveří s docílením úspor v předpokládané výši 27 779 GJ a snížení emisí, zejména skleníkových plynů ve výši 9 000 tun CO2 za rok.
Zateplení obvodového pláště a výměna otvorových výplní Nemocnice Ústí nad Labem Pávek D	CZ.1.02/3.2.00/09.05073	žadatel	OPŽP	2010	2012	Realizace	Jedná se o zateplení obvodových stěn a střešního pláště, výměnu oken a dveří s docílením úspor v předpokládané výši 27 779 GJ a snížení emisí, zejména skleníkových plynů ve výši 9 000 tun CO2 za rok.
Zvýšení adaptability zaměstnanců ve zdravotnických zařízeních působících v odvětví zdravotnictví	CZ.1.04/1.1.06/33.00031	partner	OP LZZ	2009	2012	Realizace	Cílem projektu je zvýšení adaptability a výkonnosti zdravotnických pracovníků. V KZ se jedná o školení v komunikačních dovednostech, školení (trénink) v manažerských znalostech, školení v IT dovednostech, odborné vzdělávání pro nelékaře v odborných kurzech, odborné vzdělávání pro nelékaře v inovačních kurzech a školení a tutoring v metodách podporujících zavádění metod kvality. Projekt je celostátní je realizován Unii zaměstnavatelských svazů ČR ve spolupráci s Asociací nemocnic ČR.

Modernizace a obnova přístrojového vybavení iktového centra KZ v Děčíně	CZ.1.06/3.2.01/08.07650	žadatel	IOP, 8. výzva	2011	2013	Realizace	Předmětem projektu je modernizace a obnova přístrojového vybavení iktového centra KZ, a. s. dle standardů stanovených odbornými společnostmi a MZd ČR a to pro jednotlivá oddělení iktového centra. Cílem projektu je zkvalitnění a modernizace infrastruktury pro zdravotnictví, vybavené novými technologiemi a jejich následné využití při poskytování zdravotní péče pacientům cerebrovaskulárního onemocnění a to prostřednictvím zvýšení úrovně vybavenosti zdravotnického zařízení/přístrojů a jejich příslušenstvím. Důraz je kladen především na návaznost vůči ostatnímu vybavení v nemocnici, které musí být slučitelné s novými zařízeními/přístroji.
Modernizace a obnova přístrojového vybavení iktového centra KZ v Teplicích	CZ.1.06/3.2.01/08.07654	žadatel	IOP, 8. výzva	2011	2013	Realizace	Předmětem projektu je modernizace a obnova přístrojového vybavení iktového centra KZ, a. s. dle standardů stanovených odbornými společnostmi a MZd ČR a to pro jednotlivá oddělení iktového centra. Cílem projektu je zkvalitnění a modernizace infrastruktury pro zdravotnictví, vybavené novými technologiemi a jejich následné využití při poskytování zdravotní péče pacientům cerebrovaskulárního onemocnění a to prostřednictvím zvýšení úrovně vybavenosti zdravotnického zařízení/přístrojů a jejich příslušenstvím. Důraz je kladen především na návaznost vůči ostatnímu vybavení v nemocnici, které musí být slučitelné s novými zařízeními/přístroji.
Modernizace a obnova přístrojového vybavení iktového centra KZ v Chomutově	CZ.1.06/3.2.01/08.07653	žadatel	IOP, 8. výzva	2011	2013	Realizace	Předmětem projektu je modernizace a obnova přístrojového vybavení iktového centra KZ, a. s. dle standardů stanovených odbornými společnostmi a MZd ČR a to pro jednotlivá oddělení iktového centra. Cílem projektu je zkvalitnění a modernizace infrastruktury pro zdravotnictví, vybavené novými technologiemi a jejich následné využití při poskytování zdravotní péče pacientům cerebrovaskulárního onemocnění a to prostřednictvím zvýšení úrovně vybavenosti zdravotnického zařízení/přístrojů a jejich příslušenstvím. Důraz je kladen především na návaznost vůči ostatnímu vybavení v nemocnici, které musí být slučitelné s novými zařízeními/přístroji.

Modernizace a obnova přístrojového vybavení komplexního cerebrovaskulárního centra KZ v MNUL	CZ.1.06/3.2.01/08.07649	žadatel	IOP, 8. výzva	2011	2013	Realizace	Předmětem projektu je modernizace a obnova přístrojového vybavení komplexního cerebrovaskulárního centra KZ, a. s. MNUL dle standardů stanovených odbornými společnostmi a MZd ČR a to pro klíčová oddělení Neurochirurgie, Neurologie, Rehabilitace a Oddělení intenzivní medicíny. Cílem projektu je zkvalitnění a modernizace infrastruktury pro zdravotnictví, vybavené novými technologiemi a jejich následné využití při poskytování zdravotní péče pacientům cerebrovaskulárního onemocnění a to prostřednictvím zvýšení úrovně vybavenosti zdravotnického zařízení/přístrojů a jejich příslušenstvím. Důraz je kladen především na návaznost vůči ostatnímu vybavení v nemocnici, které musí být slučitelné s novými zařízeními/přístroji.
Zvýšení bezpečnosti pacienta při operačních výkonech	CZ.1.09/1.3.00/10.00469	žadatel	ROP, 5. výzva	2009	2012	realizace	Podstatou projektu je zlepšení a modernizace infrastruktury v oblasti poskytování zdravotnické péče a to prostřednictvím zavedení nové zdravotnické technologie – implementace speciálního HW a SW pro přesnou evidenci sledování procesů a péče o nástroje, implementace logistiky kontejnerového systému vč. zavedení vhodného způsobu transportu a skladování operačních nástrojů, zavedení systému pro značení operačních sítí a v neposlední řadě standardizace operačních setů v Krajské zdravotní, a. s., na úroveň, která představuje běžný standard používaný v zemích EU. Toto výrazně přispěje ke zlepšení poskytovaných služeb, především dojde ke snížení hygienických rizik, která jsou spojena s nevyhovujícím technickým stavem části instrumentáří KZ, a. s. a ne zcela vhodným způsobem jejich transportu a skladování dále budou eliminována technická rizika plynoucí ze špatné funkčnosti nástrojů. Dojde také ke standardizaci operačních setů ve všech nemocnicích sdružených v KZ, a. s. na jednotnou úroveň.
Rekonstrukce stravovacího provozu	CZ.1.09/1.3.00/10.00470	žadatel	ROP, 5. výzva	2009	2011	realizace	Předmětem projektu bylo zkvalitnění a modernizace krajského zdravotnického zařízení včetně obměny stávajících technologií, s cílem zvýšit kvalitu poskytování služeb v nemocnici Most, o. z., realizací projektu byl vyřešen havarijní stav části zdravotnického zařízení v Mostě.

Modernizace informační a telekomunikační infrastruktury Krajské zdravotní	CZ.1.09/1.3.00 /10.00586	žadatel	ROP, 8. výzva	2009	2012	realizace	Předmětem projektu je zkvalitnění a modernizace infrastruktury pro zdravotnictví (s regionálním významem), vybavené novými technologiemi a jejich následné využití pacienty a zaměstnanci Krajské zdravotní, a. s. (dále jen KZ, a. s.) při poskytování zdravotní péče a to prostřednictvím realizace komplexního projektu zaměřeného na modernizaci informační a telekomunikační infrastruktury Krajské zdravotní. To výrazně přispěje ke zlepšení poskytovaných služeb v oblasti zdravotnictví a k zefektivnění procesů souvisejících s poskytováním zdravotnických služeb s dopadem na zvýšení kvality a dostupnosti zdravotní péče obecně.
Program zdravotní rehabilitace handicapovaných dětí realizované ve zdravotnickém zařízení		žadatel	Ústecký kraj	2011	2011	realizace	Provoz stacionáře pro děti od 1-6 let, poskytování ambulantní léčebné rehabilitace pro děti od narození do 18 let, vytvoření nového pracovního místa - ergoterapeut, Nemocnice Teplice, o.z.
Rehabilitace hrou		žadatel	Ústecký kraj	2011	2011	realizace	Program zdravotně-sociální rehabilitace pro handicapované děti po získaném poškození mozku
Program substituční léčby závislých na opioidech		žadatel	Ústecký kraj	2011	2011	realizace	Substituční terapie metadonem a buprenorfinem.
Detoxifikační jednotka	97/11/D	žadatel	MZČR	2011	2011	realizace	Detoxifikační jednotka představuje komplexní a specializované služby směřující ke zvládnutí specifických obtíží spojených s užíváním drog. Jde především o zvládnutí odvykacích stavů, akutních intoxikací či nastavení substituční látky (metadon) tak, aby se snížily zdravotní a sociální dopady spojené s abusem.
Program substituční léčby závislých na opioidech	98/11/D	žadatel	MZČR	2011	2011	realizace	Projekt představuje substituční programy pro závislé na opioidech - metadonovou a buprenorfinovou substituci. Každý z nich má svá indikační kritéria pro přijetí, podmínky a pravidla. Metadonová jednotka patří co do počtu substituentů k nejpočetnějším v ČR. Ústecký kraj je oblast s vysokým počtem závislých na opioidech - především heroinu - proto kapacita obou programů je bez potíží naplňována.

AT ambulance – amb. léčby pro osoby závislé na návykových látkách	99/11/D	žadatel	MZČR	2011	2011	realizace	AT ambulance jsou určeny osobám, který mají problém s užíváním návykových látek - problémy zdravotní i sociální. Cílem je jejich psychická, somatická a sociální stabilizace. AT ambulance Masarykovy nemocnice v Ústí n.L. je jedna z mála ambulaní, která nezanikla po rozpadu sítě AT ambulaní v ČR. Projekt představuje základní rámec terapie o závislé, odpovídá požadavkům Standardů odborné péče.
Program substituční léčby závislých na opioidech		žadatel	MZČR	2012	2012	schvalování	Substituční léčba metadonem a buprenorfinem.

12.3. Projekty na podporu infrastruktury pro vědu, výzkum a vzdělávání

V roce 2011 jsme spolu s našimi partnery podali 4 následující projektové žádosti do Operačního programu Vzdělávání pro konkurenceschopnost (OP VK):

Tabulka č. 12.3.1 Projekty na podporu infrastruktury pro vědu, výzkum a vzdělávání

Název projektu	Číslo projektu	Status	Zdroj	Začátek realizace	Konec realizace	Stav projektu	Stručný popis projektu
Lidské zdroje pro neurovědní výzkum v Královéhradeckém a Ústeckém kraji	CZ.1.07/2.3.00/20.0 274	partner	OPVK	2012	2014	nedoporučen k financování	Vybudování a odborný rozvoj výzkumných týmů zaměřených na neurovědy (neuroregenerace, neuroonkologie)
Rozvoj partnerství institucí při vzdělávání nelékařských zdravotnických pracovníků		partner	OPVK	2012	2014	schvalování	Aktivity projektu: a) stáže v KZ, a. s., kde se budou setkávat studenti ÚZS s mentorkami z řad pracovníků KZ, a. s. b) poskytování elektronických zdrojů informací (Kontaktní místo), c) přenosy z KZ, a. s. prostřednictvím telemostů a videomateriálů vytvořených v KZ, a. s., d) zvýšení odborných kompetencí mentorek, e) setkávání s partnery projektu v rámci pořádaných konferencí, seminářů, workshopů a klinických dnů, f) podpora a vytváření spoluprací s VŠ prostřednictvím telemostů, stáží a klinických dnů, g) organizace klinických dnů, h) spoluorganizace mezinárodní konference v Ústí nad Labem
Edukační a informační platforma onkologických center pro podporu a modernizace vzdělávání v lékařských a příbuzných medicínských oborech	CZ.1.07/2.4.00/31.0 020	partner	OPVK	2012	2014	doporučen k financování	Projekt navrhuje rozšířit odborné dovednosti akademických a lékařských pracovníků, odborných onkologů, a posílit jejich vzájemnou odbornou komunikaci. Bude založen na intenzivní komunikaci a setkávání odborníků z cílové skupiny, čímž dojde k ustavení dlouhodobých partnerských vztahů. Dalším prostředkem bude vybudování sdílené informační výukové platformy pro propojení komplexních onkologických center (KOC) a vysokých škol pomocí moderních informačních nástrojů. Konkrétně se bude jednat o vybudování centrální interaktivní aplikace a společného datového referenčního skladu propojeného s lokálními aplikacemi realizovanými v jednotlivých centrech. Centrální aplikace bude zpřístupňovat relevantní, cílové skupině dosud nedostupné informace o protinádorové péči a jejich výsledcích přímo z informačních zdrojů zdravotnických zařízení.

Inovace a modernizace vzdělávání a odborné praxe VOŠ	CZ.1.07/2.1.00/32.0 001	partner	OPVK	2012	2014	doporučen k financování	Obecným cílem projektu je inovace, modernizace a zvýšení kvality stávajících vzdělávacích programů VOŠ žadatele v souladu s požadavky znalostní ekonomiky a potřebami trhu práce prostřednictvím vytvoření interaktivních opor publikovaných na výukovém e-portálu pro denní i dálkovou formu vzdělávání v programu Právní asistence, Firemní ekonomika, Sociálně právní činnost, Diplomovaná všeobecná sestra, zapojení odborníků z praxe supervizemi výukových opor a při utváření odborných kompetencí studentů a absolventů VOŠ žadatele, vytvoření a zapracování kreditního systému hodnocení pro program Právní asistence ve spolupráci s vysokoškolským sektorem, zvýšení intersektorální mobility pedagogických pracovníků VOŠ, inovace praktického vzdělávání a získávání odborných kompetencí studentů.
--	-------------------------	---------	------	------	------	-------------------------	---

V roce 2011 byly realizovány tyto dva projekty podpořené z Operačního programu Vzdělávání pro konkurenceschopnost:

Tabulka č. 12.3.2 Projekty na podporu infrastruktury pro vědu, výzkum a vzdělávání

Název projektu	Číslo projektu	Status	Zdroj	Začátek realizace	Konec realizace	Stav projektu	Stručný popis projektu
Vzdělávací síť hemofilických center	CZ.1.07/2.4.00/12.0 048	Partner	OPVK	2010	2012	Realizace	Cílem projektu je vytvoření akademické sítě hemofilických center, která bude řešit problematiku spolupráce, komunikace a vzdělávání v rámci regionu ČR, navázání spolupráce se státy EU. Centra budou spolupracovat prostřednictvím komunikačního portálu, pravidelných vzdělávacích seminářů a konferencí. Centra budou spolupracovat prostřednictvím komunikačního portálu, pravidelných vzdělávacích seminářů a konferencí. Díky výstupům projektu si centra budou předávat zkušenosti, získávat nové poznatky v léčbě cévní mozkové příhody a přinášet aktuální poznatky do výzkumných a vzdělávacích programů univerzit a nemocnic.
Vzdělávací síť iktových center	CZ.1.07/2.4.00/12.0 046	partner	OPVK	2010	2012	Realizace	Projekt Síť iktových center řeší problematiku spolupráce a síťování Iktových Center (center lékařské péče pro pacienty postižené mozkovou mrtvicí). Předmětem projektu je vytvoření sítě akademických a lékařských pracovišť z celé republiky, které prostřednictvím komunikačního portálu, pravidelných vzdělávacích seminářů a konferencí budou efektivně spolupracovat, předávat si zkušenosti, získávat nové poznatky v léčbě a přinášet aktuální poznatky do výzkumných a vzdělávacích programů univerzit a nemocnic.

V roce 2011 se zaměstnanci Krajské zdravotní, a. s. zapojili do projektu „Prohlubování a zvyšování úrovně odborných znalostí lékařů, zubních lékařů a farmaceutů se zaměřením na profesní medicínské vzdělávání a vzdělávání v manažerských dovednostech“, č. CZ.1.04/1.1.00/46.00002, podpořeného MZČR. Projekt bude realizován v letech 2011 až 2013.

12.4. Projekt univerzitní nemocnice

Cíle projektu

1. Příprava a vytvoření nemocnice univerzitního typu transformací z krajské Masarykovy nemocnice v Ústí nad Labem.
2. Pevné zakotvení vědeckovýzkumné činnosti, výuky, výchovy a vzdělávání v různých podobách do corporate identity nemocnice a organizační zastřešení aktivit spojených s budováním univerzitní nemocnice.
3. Vybudování kompetenčního centra - akademie v Masarykově nemocnici v Ústí nad Labem

Dílčí cíle

- Získat akreditace k celoživotnímu vzdělávání pracovníků ve zdravotnictví v nejširším možném rozsahu
- Stát se školským zařízením a výzkumnou organizací
- Realizovat postgraduální studia v oblasti zdravotnického managementu

Finanční cíl

Jedním ze strategických cílů celé Krajské zdravotní, a.s. je v průběhu 3 let dosáhnout objemu prostředků, získávaných z vnějších zdrojů na podporu vědecké a výzkumné činnosti, v rozsahu jednotek procent obrátu KZ, tj. min. 50 mil. Kč.

Smysl projektu

- Zvýšení celkové úrovně a dostupnosti zdravotní péče, vznik nových pracovních míst, dlouhodobé působení jako katalyzátor růstu vzdělanosti regionu.
- Zvýšení atraktivity regionu pro příliv vysoce vzdělaných pracovníků a jejich rodin, zvýšení úrovně vysokoškolského vzdělávání.

Strategie dosažení cílů projektu

1. Dosáhnout úzkého propojení s Univerzitou Jana Evangelisty Purkyně v Ústí nad Labem, umístění budoucí zdravotnický orientované fakulty do Masarykovy nemocnice.
2. Dosáhnout úzkého partnerství s dalšími univerzitními pracovišti, zejména fakultami ČVUT zaměřenými na oblast biomedicínského inženýrství a eHealth a s lékařskými fakultami univerzit.
3. Dosáhnout partnerství s renomovanou výzkumnou organizací.
4. Budovat centra excelence zdravotní péče, posilující mezinárodní prestiž Masarykovy nemocnice, jako katalyzátory vědeckovýzkumné a výukové činnosti v celé Krajské zdravotní.
5. Zřídit resp. obnovit kliniky a ústavy v Masarykově nemocnici.
6. Vytvořit, udržovat a rozvíjet tým pedagogicky a vědecky erudovaných zaměstnanců MN – systematicky řídit a podporovat magisterská, doktorandská studia zaměstnanců, vědeckou a publikační činnost, docentské habilitace a profesorská jmenování.
7. Vychovávat „vlastní“ doktorandy, jejichž školitelé, oponenti a konzultanti jsou zaměstnanci Krajské zdravotní, a.s. a zaměření prací určuje Krajská zdravotní, a.s.
8. Včas získat akreditace k celoživotnímu vzdělávání pracovníků ve zdravotnictví podle nové legislativy.
9. Samostatně procesně řídit oblast vědy a výuky v Masarykově nemocnici.
10. Získat dodatečné zdroje na vybavení výukových a dalších prostor na lidské zdroje podílející se na vědě a výuce a na technologickou infrastrukturu vědy a výzkumu.

12.5. Organizační zajištění Vědy a výzkumu v KZ

Náměstek ředitele KZ pro zdravotní péči

Organizace vědecké činnosti je v KZ zajišťována součinností řady orgánů a organizačních jednotek. Hlavním garantem vědeckých aktivit v KZ je náměstek ředitele KZ pro zdravotní péči (NZDP KZ). Úsek náměstka zajišťuje podmínky po vykonávání vědecké činnosti a směřuje organizaci vědy a výzkumu tak, aby zajišťovala rozvoj medicíny v KZ a naplňovala záměr proměny Masarykovy nemocnice v Ústí nad Labem resp. celé KZ v nemocnici univerzitního typu. V kompetenci náměstka je, kromě jiného, koordinace spolupráce při realizaci klinických studií v rámci KZ. Náměstek ředitele KZ pro zdravotní péči úzce spolupracuje s Vědeckou radou KZ.

Vědecká rada KZ

Vědecká rada pracuje ve zvoleném složení ve čtyřletém pracovním období a je poradním orgánem ředitele KZ a náměstka ředitele KZ pro zdravotní péči. Vědecká rada projednává dlouhodobé záměry v oblasti léčebně-preventivní péče a vědecko-výzkumné plány. Vědecká rada se podílí na organizaci a zajištění vědecko-výzkumné a rozvojové činnosti KZ. Zajišťuje dále kontakt ve vědě a výzkumu s Ústavem (Fakultou) zdravotnických studií Univerzity Jana Evangelisty Purkyně v Ústí nad Labem (ÚZS UJEP), a s dalšími vysokými školami a akademickými pracovišti.

Odbor vědy a výzkumu

Odbor vědy a výzkumu náměstka ředitele KZ pro zdravotní péči vznikl 1. 10. 2010 v rámci změn v uspořádání úseku zdravotní péče KZ, s cílem podpořit projekt univerzitní nemocnice v Ústí nad Labem. Poskytuje ve spolupráci s projektovou kanceláří KZ metodickou, technickou a organizační pomoc při přípravě výzkumných projektů (grantů) a projektů na podporu vědy a výzkumu. Zastřešuje koordinaci grantové činnosti na úrovni řešitelů, spoluřešitelů a grantových agentur. Hledá cesty hodnotné výzkumné spolupráce s průmyslem, akademickými institucemi a dalšími partnery KZ. Podporuje publikační činnosti v KZ s cílem publikovat v časopisech s impakt faktorem. Podílí se na organizování odborných a vědeckých konferencí, podporuje medializaci vědeckovýzkumné činnosti KZ.

12.6. Výsledky v oblasti vědy, výzkumu a výuky v roce 2011

Ceny Krajské zdravotní, a. s. za vědu a výzkum

V roce 2011 byla již podruhé vyhlášena soutěž o Výroční ceny Masarykovy nemocnice za uplynulý rok za vědeckou a publikační činnost a to v pěti kategoriích: Vědecká činnost oddělení, Republiková prvenství, Příkladná reprezentace MN a mezinárodní přednášková činnost, Publikace, Článek v impaktovaném časopise a Sesterská prezentace. Celkově bylo vyhlášeno 24 cen spojených s finanční odměnou.

V kategorii „Vědecká činnost oddělení“ se na první pozici opět umístila Neurochirurgická klinika, dále Kardiologická klinika a Oční oddělení.

V kategorii „Republiková prvenství“ získali diplom prim. MUDr. Daniel Nalos spolu s kolegy z oddělení intenzivní medicíny a oddělení radiologie za vývoj a zavedení nové metodiky regionální anestezie krčního plexu pro operace na karotickém řečišti s asistencí ultrazvukového přístroje. Metoda má ambice se stát novým standardem cervikální blokády nejen v ČR a je úspěšně prezentována v ČR i zahraničí.

V kategorii „Příkladná reprezentace MN, mezinárodní přednášková činnost“ získala první cenu Neurochirurgická klinika za „Professor Fukushima Live Surgery“, edukační dva dny náročných operačních výkonů v Ústí nad Labem se seminářem předního světového odborníka prof. Takanoriho Fukushimy z USA. Výjimečná akce byla prezentována v TV a médiích, operace byly přenášeny internetovým spojením do Číny. Doc. MUDr. Martin Sameš, CSc. přednosta neurochirurgické kliniky

pak převzal diplom i za prezentaci zvaných přednášek na prestižních mezinárodních kongresech v Belgii, Brazílii, Japonsku a Ukrajině, Doc. MUDr. Pavel Červinka, Ph. D., FESC, FSCAI, přednosta kardiologické kliniky pro změnu za prezentaci přednášek na prestižních mezinárodních kongresech v Dubaji, Francii, USA, San Franciscu a Londýně.

Primář oddělení robotické chirurgie, centrálních operačních sálů a sterilizace Jan Schraml byl odměněn za prezentaci robotického centra KZ, důvodem pro diplom MUDr. Petru Vachatovi, Ph. D. z neurochirurgické kliniky byla Cena za nejlepší prezentaci na mezinárodním kongresu Spine Executive Class v Mnichově, kterou obdržel v únoru 2011.

V kategorii „Publikace“ si ocenění odnesli MUDr. Aleš Hejčl, Ph.D. z neurochirurgické kliniky za autorství vyžádané kapitoly do sborníku evropské neurochirurgické společnosti a spoluautorství dalších 7 prací v impaktovaných časopisech a Kamila Martinová z Gastroenterologie za výukové CD a eLearningový kurz „Perkutánní endoskopická gastrostomie“.

V kategorii „Článek v impaktovaném časopise“ uspěl kolektiv autorů z neurochirurgie a z radiologie, vedený MUDr. Amírem Zolalem s článkem „The effect of gadolinium based contrast agent on diffusion tensor paging“ s IF 2,941 a kolektiv z oddělení intenzivní medicíny a z neurochirurgie v čele s MUDr. Janem Procházkou s článkem „Intrathecal Midazolam as Supplementary Analgesia for Chronic Lumbar Pain“ s IF 2,537.

Poslední kategorií, ve které bylo uděleno dokonce jedenáct cen z třiceti nominovaných prací, byly „Sesterské prezentace“. Získaly je Miloslava Hotová z kožního oddělení, Vitalina Moravcová z chirurgické kliniky, Eva Bendová s Petrem Vojtíškem z oddělení intenzivní medicíny, Svatava Nováková s Marcelou Kenezovou z chirurgické kliniky, Helena Pokorná, Jana Landová a Jitka Vostradovská z genetiky, Kamila Pacáková a Lenka Nováková z novorozeneckého oddělení, Eva Roubalová z infekce, Lucie Kolářová z dětské kliniky, Iveta Porkertová a Květoslava Hlavatá kardiologické kliniky, Lenka Tůmová rovněž z kardiologie a Dana Vaculíková z odboru hygieny.

Vědecká rada podporuje a stimuluje profesionální růst lékařů i ostatních zdravotnických pracovníků. Pro stimulaci publikační a vědecké činnosti byla vědeckou radou vyhlášena a v rámci společnosti Krajská zdravotní, a.s. Cena za nejlepší vědeckou práci lékařů do 35 let, lékařů nad 35 let a ceny pro nelékařské zdravotnické pracovníky, vyhodnocení a vyhlášení výsledků proběhne v 1. pololetí 2012. I tyto ceny jsou spojené s finanční odměnou.

12.7. Konference

Krajská zdravotní, a. s. ve spolupráci s partnerskými institucemi a dalšími pracovišti KZ zorganizovala v roce 2011 jednu národní a jednu vlastní konferenci zaměřené na podporu biomedicínského výzkumu:

1. Konference „Biomedicínský výzkum s podporou evropských zdrojů v nemocnicích“

Konference (2. ročník), pořádaná Krajskou zdravotní, a.s. a Technologickým centrem Akademie věd ČR, ve spolupráci s Ústavem zdravotnických studií Univerzity Jana Evangelisty Purkyně v Ústí nad Labem, představila možnosti rozvoje vědy a výzkumu v regionálních nemocnicích s podporou externích zdrojů financování, zejména rámcových programů Evropské komise pro podporu vědy a výzkumu a z národních grantových programů.

2. „Výroční vědecká konference Masarykovy nemocnice v Ústí nad Labem“

Tato akce, určená výhradně pro zaměstnance Krajské zdravotní, a.s., byla spojena s předáním ocenění za nejlepší výsledky v oblasti vědy a výzkumu za rok 2010 nejúspěšnějším jednotlivcům a kolektivům z Masarykovy nemocnice v Ústí nad Labem.

12.8. Spolupracující instituce

K dosažení úspěšnosti na poli věda, výchova a vzdělávání je pro KZ nezbytné se opírat o dlouhodobou partnerskou spolupráci s renomovanými institucemi v této oblasti. V roce 2011 byla rozvíjeno partnerství s následujícími organizacemi:

1. Ústav zdravotnických studií Univerzity Jana Evangelisty Purkyně v Ústí nad Labem

Partnerem první volby při transformaci Masarykovy nemocnice do nemocnice univerzitního typu musí být pro Krajskou zdravotní, a.s. Ústav zdravotnických studií Univerzity Jana Evangelisty Purkyně v Ústí nad Labem, budoucí plánovaná ústecká zdravotnická fakulta.

2. Ústav experimentální medicíny Akademie věd ČR

Ústav experimentální medicíny Akademie věd ČR a Krajská zdravotní se **spolupracují při realizaci dlouhodobého záměru KZ na vybudování nemocnice univerzitního typu v Ústí nad Labem** jako střediska špičkové medicíny, zdravotnické vědy a výuky. Společně budou usilovat o **zřízení centra translační medicíny v Masarykově nemocnici v Ústí nad Labem**.

3. Lékařská fakulta Univerzity Karlovy v Praze

KZ se smluvně stala tzv. afilovaným (přidruženým) pracovištěm 3. lékařské fakulty Univerzity Karlovy v Praze (3. LF UK). V rámci této spolupráce probíhá např. v nemocnicích Krajské zdravotní, a.s. praktická výuka studentů medicíny, vybraní odborníci KZ jsou zapojeni i do dalších akademických aktivit fakulty.

4. Fakulta elektrotechnická Českého vysokého učení technického v Praze

Na základě **Smlouva o spolupráci** mezi oběma institucemi probíhá v nemocnicích KZ praktická výuka studentů a obě strany **spolupracují při realizaci dlouhodobého záměru Krajské zdravotní, a.s. na vybudování nemocnice univerzitního typu** jako střediska špičkové medicíny, zdravotnické vědy a výuky transformací z krajské Masarykovy nemocnice v Ústí nad Labem a zároveň **spolupracují na projektu Centra biomedicínského inženýrství v Masarykově nemocnici v Ústí nad Labem**.

5. CESNET

Vědeckovýzkumná spolupráce se sdružením vysokých škol a Akademie věd České republiky CESNET, z. s. p. o. , má dlouholetou povahu, rozvíjí se např. v oblasti telemedicíny, videokonferencí a vysokorychlostních počítačových sítí. V roce 2011 pokračovala především v oblasti HD a 3D HD přenosů a telekonferencí, kde **bylo dosaženo ojedinělých výsledků v celosvětovém měřítku**.

6. Technologické centrum Akademie věd ČR

Dlouholetá spolupráce s Technologickým centrem AV ČR, z.s.p.o. vyústila dne 11.7.2011 do podpisu **Smlouvy o vzájemné spolupráci**, na jejímž základě budou obě smluvní strany **rozvíjet spolupráci v oblastech vzdělávání, výzkumu a vývoje v biomedicině a dalších oblastech společného působení**. V roce 2011 se TC AV podílela na úspěšném uspořádání již 2. ročníku národní konference „Biomedicínský výzkum s podporou evropských zdrojů v nemocnicích“.

7. MEDTEL

Pokračovala spolupráce nemocnic Ústeckého kraje sdružených v KZ se společností MEDTEL, o.p.s. v oblasti zdravotnické informatiky, v roce 2012 bude díky ní opět v Ústí nad Labem uspořádána významná mezinárodní konferenci MEDTEL.

8. Fakulta biomedicínského inženýrství Českého vysokého učení technického v Praze

K nejvíce perspektivním a rozvíjejícím se profesím ve zdravotnictví patří biomedicínské inženýrství, biomedicínská technika, biomedicínská informatika a příbuzné profese. Partnerská spolupráce s Fakultou biomedicínského inženýrství Českého vysokého učení v Praze, sídlící v Kladně se projevila četnými stážemi studentů v rámci praktické výuky v nemocnicích Krajské zdravotní, a.s. a množstvím bakalářských a magisterských prací, jejichž témata jsou zadávána ve spolupráce s KZ a které jsou řešeny spolu s odborníky z KZ.

12.9. Granty IGA MZ ČR

V roce 2011 byly Krajskou zdravotní, a. s. podány nebo administrovány či asistovány prostřednictvím oddělení koordinace projektů následující granty IGA:

1. Projekt NS10478-3/2009: Použití zobrazení difuzních tenzorů v předoperačním plánování a intraoperační neuronavigaci

Řešitel:	Doc. MUDr. Martin Sameš, CSc.
Zahájení řešení:	1. 1. 2009
Ukončení řešení:	31. 12. 2011
Výše podpory ze státního rozpočtu:	3 302 tis. Kč

2. Projekt NS9824-4/2008: Detekce klinicky němých nestabilních plátů pomocí optické koherentní tomografie u nemocných s akutními koronárními syndromy a posouzení účinnosti současné doporučené terapie na stabilizaci těchto plátů a zhodnocení rizika recidivy akutních koronárních syndromů

Řešitel:	MUDr. Radim Špaček
Zahájení řešení:	1. 1. 2009
Ukončení řešení:	30. 6. 2011
Výše podpory ze státního rozpočtu:	4 281 tis. Kč

3. Projekt NT12193-5/2011: Difúzní velkobuněčný a folikulární lymfom – analýza vlivu prognostických faktorů a léčebných postupů na osud nemocných

Řešitel:	Prof. MUDr. Marek Trněný, CSc. (VFN)
Spoluřešitel:	MUDr. Milan Lysý (KZ)
Zahájení řešení:	1. 6. 2011
Ukončení řešení:	31. 12. 2015
Výše podpory ze státního rozpočtu:	207 tis. Kč

Projekt podaný v roce 2011, přijatý k financování:

1. Projekt NT/13883 Korelace parametrů multimodální monitorace sekundárního poranění mozku a jeho léčby u pacientů s kraniocerebrálním poraněním a subarachnoidálním krvácením

Řešitel:	Doc. MUDr. Martin Sameš, CSc.
----------	-------------------------------

Následující projekty byly podány, ale nebyly přijaty k financování:

1. Projekt NT/13903 Zpřesnění lokalizace a možného šíření karcinomu prostaty užitím kombinace nových vyšetřovacích technik magnetické rezonance

Řešitel:	MUDr. Marek Broul
----------	-------------------

2. Projekt NT/13904 Změny frakční anizotropie, průměrné difuzivity a volumetrických hodnot u pacientů s normotenzním hydrocefalem

Řešitel: Doc. MUDr. Martin Sameš, CSc.

3. Projekt NT/13879 Riziko hemoragické transformace ischemického ložiska při časném ošetření symptomatické hemodynamicky významné stenózy karotidy

Řešitel: Doc. MUDr. Martin Sameš, CSc.

4. Projekt NT/13623 Národní program hodnocení kvality péče o diabetické děti

Řešitel: Doc. MUDr. Zdeněk Šumník, CSc.

(Pediatrická klinika UK 2. LF a FN v Motole)

Spoluřešitel: MUDr. Jaroslav Škvor, CSc. (KZ)

12.10. Mezinárodní projekty

Projekt: Podpora příhraniční spolupráce ve zdravotnictví v oblasti vzdělávání, zvyšování kvalifikace a odborné spolupráce (akronym Network II./Netzwerk II.)

Zdroj: Program Cíle 3/Ziel 3 na podporu přeshraniční spolupráce mezi Českou republikou a Svobodným státem Sasko 2007-2013

Realizace projektu: 1. 10. 2011 – 31. 7. 2014

Rozpočet projektu: 141 761 EUR

Projekt byl 6. 9. 2011 schválen Monitorovacím výborem Programu Cíl 3.

Lead partnerem projektu je Bildungswerk der Sächsischen Wirtschaft GmbH - Management Akademie Sachsen. Partnerem projektu na české straně je kromě KZ ještě ústecká Vyšší odborná škola zdravotnická a Střední škola zdravotnická. Partneri na německé straně hranic jsou Technische Universität Dresden a Städtisches Krankenhaus Dresden Neustadt. V projektu jsou realizovány výměnné týdenní a měsíční stáže jednotlivců, týdenní skupinové studijní cesty, jednodenní konzultace zdravotníků, školení projektového managementu, výuka německého jazyka, multikulturní poznání a další. V oblasti vzdělávací je záměrem spolupráce pedagogů a výměny studentů. V oblasti péče o pacienta chce projekt napomoci rozvoji přeshraniční strategie na spolupráci při zlepšení péče o pacienta. Projekt je návazným krokem na již realizovaný projekt Network I.

12.11. 3D Full HD videokonference a přenosy

Odborníci Krajské zdravotní, a. s. se v roce 2011 podíleli na rozvoji přenosů HD a 3D HD obrazu (a zvuku) po internetových sítích, jejich záznamu a následném zpracování pro edukační a výzkumné účely. Spolupracovali při tom se sdružením CESNET, které zapůjčilo KZ potřebnou techniku (vyvinutou právě sdružením CESNET). Rozvoj těchto aktivit nastal po nástupu medicínských optických zařízení, která mají snímající technologii založenou na vysokém rozlišení obrazu (HD). Se zavedením pravidelné operativy s chirurgickým robotem Da Vinci S HD také vyvstala potřeba přenášet a zaznamenávat obraz z tohoto zařízení v takové kvalitě a formě, jakou vidí přímo operátor – tedy v 3D HD.

Vzhledem ke skutečnosti, že je v ústecké Masarykově nemocnici zřízeno školicí centrum robotické chirurgie pro střední a východní Evropu, považujeme další rozvoj 3D HD přenosů pro edukační a výzkumné účely mj. za součást strategické podpory tohoto školicího centra.

Oddělení multimediálních služeb KZ, a.s. v roce 2011 zajistilo celkem 9 interaktivních přímých přenosů z operačních sálů do učeben CVDV, 3 interaktivní přenosy ve Full HD kvalitě, realizovalo

připojení ke 4 odborným lékařským mezinárodním videokonferencím a podílelo se na realizaci 5 mezikontinentálních přímých přenosů ve 3D Full HD technologii (byly to vůbec první mezikontinentální přímé přenosy touto technologií na světě). Přenosy se uskutečnily z Centra robotické chirurgie, kde zdrojem signálu byl chirurgický robot daVinci S HD. Prezentace výsledků výše uvedených aktivit byla prezentována na českých i mezinárodních akcích světového významu (konference TERENA Praha, konference sdružení CESNET Praha, APRICOT / APAN – Hongkong, ITU Telecom World – Ženeva)

12.12. Lékařská knihovna Krajské zdravotní, a.s.

Lékařská knihovna zajišťovala v průběhu roku 2011 svým uživatelům informační podporu rozvoje vědy a vzdělávání v oblasti medicíny a příbuzných oborů. Vytvářela, odborně spravovala, ochraňovala a zpřístupňovala fond domácí a zahraniční literatury i elektronických informačních zdrojů z biomedicínské oblasti. Jako veřejná odborná knihovna poskytovala veřejné knihovnické a informační služby, a to především odborníkům z Krajské zdravotní, a.s., studentům zdravotnických oborů Univerzity J. E. Purkyně v Ústí nad Labem, zdravotnickým institucím v Ústeckém kraji, ale i dalším fyzickým i právnickým osobám – zdravotníkům, ostatním profesionálům i veřejnosti a plnila další úkoly v souladu se Zákonem o knihovnách a podmínkách provozování veřejných knihovnických a informačních služeb (knihovní zákon) 257/2001 Sb.

Od roku 2010 se Lékařská knihovna aktivně podílí na činnosti Klubu lékařských knihoven v rámci SKIP.

Činnost klubu je zaměřena na programové cíle:

- podporovat a rozvíjet moderní komunikační cesty pro vzájemnou odbornou a profesní informovanost,
- prosazovat tréninky, celoživotní vzdělávání a prohlubování profesní mobility lékařských knihovníků a nacházet praktické cesty pro rozšiřování spolupráce s jinými knihovnami,
- podporovat rozšiřování profesionálních dovedností zejména s ohledem na kvalitu služeb a standardizaci procesů v lékařských knihovnách s orientací na zahraniční spolupráci
- sledovat, analyzovat a definovat ve spolupráci s ostatními národními i zahraničními subjekty uživatelské potřeby a iniciovat aktivity pro zvyšování uživatelské spokojenosti,
- prosazovat profesní zájmy členů a uživatelské preference,
- rozšiřovat povědomí profesní etiky (Kodex etiky českých knihovníků) optimalizovat týmovou komunikaci

Knihovna je zároveň členem SKIP, ČLS JEP, REGLEKu – konzultační tým pro rozvoj regionálních lékařských knihoven a EAHIL – Evropské asociace lékařských knihoven. V roce 2011 byl vedoucí odboru vědy a výzkumu KZ, Ing. Martin Zeman zvolen předsedou České společnosti zdravotnické informatiky a vědeckých informací České lékařské společnosti J. E. Purkyně.

OPAC – Medvik – online katalog knihovny je na adrese: www.medvik.cz/mnul/.

V roce 2011:

- počet knihovních jednotek dosáhl 73 956,
- počet uživatelů 2 402
- počet výpůjček 11 340,
- meziknihovní službou zajištěno 1 780 výpůjček
- počet zpracovaných odborných řešerů 301,
- bylo zakoupeno předplatné 126 titulů českých a zahraničních časopisů,

- z grantových prostředků neurochirurgie bylo zprostředkováno zakoupení odborných publikací v hodnotě 15 000 Kč.

Předplacené elektronické databáze a informační zdroje:

Medline with Fulltext obsahuje 1413 akademických časopisů a 33 magazínů, 1218 recenzovaných periodik v aktivním fulltextu (kontinuálně přidávaným fulltextem), 342 recenzovaných periodik ve fulltextu bez jakékoliv prodlevy

Springer Link zpřístupňuje plné texty více než 500 titulů časopisů a dalších produktů z oblasti techniky,

přírodních věd a medicíny, vydávaných nakladatelstvím Springer Verlag.

BiblioMedica registruje veškeré písemnictví (monografie, články z cca 350 časopisů, recenze, referáty a abstrakta) v odvětví lékařství a zdravotnictví.

Clin – Guide – komplexní systém informačních nástrojů pro podporu klinického rozhodování, stanovení

diagnózy, přináší informace o léčivech a jejich identifikaci, interakci léčivých látek, speciální výživě. Zpřístupňuje nejnovější informace z oblasti medicíny založené na důkazech (tzv. Evidence Based Medicine)

z primární lékařské literatury a dalších recenzovaných zdrojů. Systém je nepřetržitě aktualizován a doplňován.

Elektronické a internetové služby:

- elektronické objednávání a dodávání dokumentů,
- služby typu document delivery service,
- zajištění přístupu k elektronickým informačním zdrojům.

Sběr a předávání dat pro RIV („rejstřík informací o výsledcích“)

Probíhá v lékařské knihovně každoročně od roku 1995. Pro generování RIVu jsou použity informace získané v rámci sběru publikační činnosti odborných pracovníků Krajské zdravotní, a.s. za běžný rok.

RIV je jednou z částí (datovou oblastí) informačního systému výzkumu, experimentálního vývoje a inovací, ve které jsou shromažďovány informace o výsledcích projektů výzkumu a vývoje a výzkumných záměrů podporovaných z veřejných prostředků podle zákona 130/2002 Sb., o podpoře výzkumu a vývoje z veřejných prostředků a o změně některých souvisejících zákonů (zákon o podpoře výzkumu a vývoje).

RIV se řídí pravidly, která stanovuje Rada pro vědu a výzkum vždy za uplynulý kalendářní rok. Cílem RIVu je získat a uveřejnit informace o publikacích a dalších druzích výsledků výzkumu, jež vznikly za přispění různých finančních zdrojů na vědu, výzkum a vývoj. Týká se to projektů, výzkumných záměrů, specifických výzkumů, evropských projektů, veřejných zdrojů a neveřejných zdrojů.

Kromě základních služeb dále knihovna poskytovala:

- zpracování odborných rešerší z českých i zahraničníchází dat,
- meziknihovní i mezinárodní meziknihovní výpůjční služby,
- zjišťování bibliometrických informací – citační ohlas publikační činnosti požadovaného autora,
- impact factor časopisů,
- vytváření odborných prezentací.

Akvizice knih byla zaměřena především na českou knižní produkci. Zvýšení zájmu o informační materiály pro obor ošetřovatelství a veřejného zdravotnictví - doplnění literatury z této oblasti.

Knihovna přispívá do Souborného katalogu periodik NLK i Národní knihovny ČR

Propagace služeb

Více než 100 studentů VZŠ absolvovalo exkurze do knihovny, 120 uživatelů bylo individuálně proškolen v práci s bibliografickými databázemi. Vedoucí knihovny Mgr. Zuzana Vojáčková prezentovala úspěchy knihovny na semináři SKIP a NLK.

Všechny pracovnice knihovny a jejích poboček jsou zapojeny do kontinuálního vzdělávání v oboru a získaly certifikát z absolvování eLearningového kurzu Moderní knihovnicko informační práce v lékařských knihovnách.

14. VÝZNAMNÉ SKUTEČNOSTI PO ROZVAHOVÉM DNI

15. ÚČETNÍ ZÁVĚRKA K 31. 12. 2011.

16. ZPRÁVA AUDITORA

17. ZPRÁVA O VZTAZÍCH MEZI PROPOJENÝMI OSOBAMI

**ROZVAHA
(BALANCE)**

ke dni 31.12.2011

(v celých tisících Kč)

IČ

25488627

Obchodní firma nebo jiný
název účetní jednotky
Krajská zdravotní, a.s.

Sídlo, bydliště nebo místo
podnikání účetní jednotky

Sociální péče 3316/12A
Ústí nad Labem
PSČ 401 13

Označení a	AKTIVA b	Číslo řádku c	Běžné účetní období			Minulé úč. období
			Brutto 1	Korekce 2	Netto 3	Netto 4
	AKTIVA CELKEM (ř. 02 + 03 + 31 + 63)	001	6 597 496	667 648	5 929 848	5 901 308
A.	Pohledávky za upsaný základní kapitál	002	0	0	0	0
B.	Dlouhodobý majetek (ř. 04 + 13 + 23)	003	5 314 467	637 575	4 676 892	4 779 216
B. I.	Dlouhodobý nehmotný majetek (ř. 05 až 12)	004	-538 090	-506 944	-31 146	-143 994
B. I. 1.	Zřizovací výdaje	005	0	0	0	0
	2. Nehmotné výsledky výzkumu a vývoje	006	0	0	0	0
	3. Software	007	95 178	55 947	39 232	50 902
	4. Ocenitelná práva	008	19 207	9 599	9 608	11 892
	5. Goodwill	009	-661 347	-573 167	-88 180	-220 449
	6. Jiný dlouhodobý nehmotný majetek	010	784	677	107	155
	7. Nedokončený dlouhodobý nehmotný majetek	011	8 087	0	8 087	13 507
	8. Poskytnuté zálohy na dlouhodobý nehmotný majetek	012	0	0	0	0
B. II.	Dlouhodobý hmotný majetek (ř. 14 až 22)	013	5 852 557	1 144 519	4 708 038	4 923 210
B. II. 1.	Pozemky	014	146 121	0	146 121	151 805
	2. Stavby	015	4 060 914	236 988	3 823 926	3 812 778
	3. Samostatné movité věci a soubory movitých věcí	016	1 587 775	907 531	680 244	832 737
	4. Pěsitelské celky trvalých porostů	017	0	0	0	0
	5. Základní stádo a tažná zvířata	018	0	0	0	0
	6. Jiný dlouhodobý hmotný majetek	019	377	0	377	377
	7. Nedokončený dlouhodobý hmotný majetek	020	56 964	0	56 964	125 136
	8. Poskytnuté zálohy na dlouhodobý hmotný majetek	021	407	0	407	376
	9. Oceňovací rozdíl k nabytému majetku	022	0	0	0	0
B. III.	Dlouhodobý finanční majetek (ř. 24 až 30)	023	0	0	0	0
B. III. 1.	Podíly v ovládaných a řízených osobách	024	0	0	0	0
	2. Podíly v účetních jednotkách pod podstatným vlivem	025	0	0	0	0
	3. Ostatní dlouhodobé cenné papíry a podíly	026	0	0	0	0
	4. Půjčky a úvěry - ovládající a řídící osoba, podstatný vliv	027	0	0	0	0
	5. Jiný dlouhodobý finanční majetek	028	0	0	0	0
	6. Pořizovaný dlouhodobý finanční majetek	029	0	0	0	0
	7. Poskytnuté zálohy na dlouhodobý finanční majetek	030	0	0	0	0

Označení a	AKTIVA b	Číslo řádku c	Běžné účetní období			Minulé úč. období
			Brutto 1	Korekce 2	Netto 3	Netto 4
C.	Oběžná aktiva (ř. 32 + 39 + 48 + 58)	031	1 137 439	30 073	1 107 366	965 254
C. I.	Zásoby (ř. 33 až 38)	032	94 918	980	93 938	85 451
C. I. 1.	Materiál	033	54 998	980	54 018	52 830
	2. Nedokončená výroba a polotovary	034	717	0	717	861
	3. Výrobky	035	18 783	0	18 783	12 543
	4. Zvířata	036	0	0	0	0
	5. Zboží	037	20 224	0	20 224	19 115
	6. Poskytnuté zálohy na zásoby	038	195	0	195	102
C. II.	Dlouhodobé pohledávky (ř. 40 až 47)	039	0	0	0	0
C. II. 1.	Pohledávky z obchodních vztahů	040	0	0	0	0
	2. Pohledávky - ovládající a řídicí osoba	041	0	0	0	0
	3. Pohledávky - podstatný vliv	042	0	0	0	0
	4. Pohledávky za společníky, členy družstva a za účastníky sdružení	043	0	0	0	0
	5. Dlouhodobé poskytnuté zálohy	044	0	0	0	0
	6. Dohadné účty aktivní	045	0	0	0	0
	7. Jiné pohledávky	046	0	0	0	0
	8. Odložená daňová pohledávka	047	0	0	0	0
C. III.	Krátkodobé pohledávky (ř. 49 až 57)	048	591 502	29 093	562 409	709 622
C. III. 1.	Pohledávky z obchodních vztahů	049	524 104	28 558	495 545	556 629
	2. Pohledávky - ovládající a řídicí osoba	050	0	0	0	0
	3. Pohledávky - podstatný vliv	051	0	0	0	0
	4. Pohledávky za společníky, členy družstva a za účastníky sdružení	052	0	0	0	0
	5. Sociální zabezpečení a zdravotní pojištění	053	0	0	0	0
	6. Stát - daňové pohledávky	054	461	0	461	0
	7. Krátkodobé poskytnuté zálohy	055	8 788	0	8 788	9 502
	8. Dohadné účty aktivní	056	56 047	0	56 047	142 196
	9. Jiné pohledávky	057	2 102	534	1 568	1 296
C. IV.	Krátkodobý finanční majetek (ř. 59 až 62)	058	451 019	0	451 019	170 181
C. IV. 1.	Peníze	059	789	0	789	600
	2. Účty v bankách	060	450 230	0	450 230	169 581
	3. Krátkodobé cenné papíry a podíly	061	0	0	0	0
	4. Pořizovaný krátkodobý finanční majetek	062	0	0	0	0
D. I.	Časové rozlišení (ř. 64 až 66)	063	145 590	0	145 590	156 838
D. I. 1.	Náklady příštích období	064	144 154	0	144 154	155 497
	2. Komplexní náklady příštích období	065	0	0	0	0
	3. Příjmy příštích období	066	1 436	0	1 436	1 340

Označení	PASIVA	Číslo řádku	Běžné účetní období	Minulé účetní období
a	b	c	5	6
	PASIVA CELKEM (ř. 68 + 85 + 118)	067	5 929 848	5 901 308
A.	Vlastní kapitál (ř. 69 + 73 + 78 + 81 + 84)	068	4 841 968	4 795 673
A. I.	Základní kapitál (ř. 70 až 72)	069	4 735 606	4 735 606
A. I. 1.	Základní kapitál	070	4 735 606	4 735 606
	2. Vlastní akcie a vlastní obchodní podíly (-)	071	0	0
	3. Změny základního kapitálu	072	0	0
A. II.	Kapitálové fondy (ř. 74 až 77)	073	62 190	52 303
A. II. 1.	Emisní ážio	074	0	0
	2. Ostatní kapitálové fondy	075	62 190	52 303
	3. Oceňovací rozdíly z přecenění majetku a závazků	076	0	0
	4. Oceňovací rozdíly z přecenění při přeměnách	077	0	0
A. III.	Rezervní fondy, nedělitelný fond a ostatní fondy ze zisku (ř. 79 + 80)	078	4 500	1 421
A. III. 1.	Zákonný rezervní fond / Nedělitelný fond	079	4 500	1 421
	2. Statutární a ostatní fondy	080	0	0
A. IV.	Výsledek hospodaření minulých let (ř. 82 + 83)	081	3 264	-55 240
A. IV. 1.	Nerozdělený zisk minulých let	082	3 264	
	2. Neuhrazená ztráta minulých let (-)	083	0	-55 240
A. V.	Výsledek hospodaření běžného účetního období (+/-) /ř. 01 - (+ 69 + 73 + 78 + 81 + 85 + 118)	084	36 408	61 583
B.	Cizí zdroje (ř. 86 + 91 + 102 + 114)	085	1 076 721	1 092 929
B. I.	Rezervy (ř. 87 až 90)	086	82 850	129 584
B. I. 1.	Rezervy podle zvláštních předpisů	087	406	55 583
	2. Rezerva na důchody a podobné závazky	088	0	0
	3. Rezerva na daň z příjmů	089	0	0
	4. Ostatní rezervy	090	82 444	74 002
B. II.	Dlouhodobé závazky (ř. 92 až 101)	091	97 339	70 946
B. II. 1.	Závazky z obchodních vztahů	092	18 096	0
	2. Závazky - ovládající a řídící osoba	093	0	0
	3. Závazky - podstatný vliv	094	0	0
	4. Závazky ke společníkům, členům družstva a k účastníkům sdružení	095	0	0
	5. Dlouhodobé přijaté zálohy	096	0	0
	6. Vydané dluhopisy	097	0	0
	7. Dlouhodobé směnky k úhradě	098	0	0
	8. Dohadné účty pasivní	099	0	0
	9. Jiné závazky	100	0	0
	10. Odložený daňový závazek	101	79 243	70 946

Označení a	PASIVA b	Číslo řádku c	Běžné účetní období 5	Minulém účetní období 6
B. III.	Krátkodobé závazky (ř. 103 až 113)	102	896 532	875 774
B. III. 1.	Závazky z obchodních vztahů	103	489 168	580 273
	2. Závazky - ovládající a řídící osoba	104	0	0
	3. Závazky - podstatný vliv	105	0	0
	4. Závazky ke společníkům, členům družstva a k účastníkům sdružení	106	0	0
	5. Závazky k zaměstnancům	107	128 763	127 228
	6. Závazky ze sociálního zabezpečení a zdravotního pojištění	108	80 081	72 255
	7. Stát - daňové závazky a dotace	109	33 178	31 411
	8. Krátkodobé přijaté zálohy	110	18 381	24
	9. Vydané dluhopisy	111	0	0
	10. Dohadné účty pasivní	112	137 920	55 990
	11. Jiné závazky	113	9 041	8 593
B. IV.	Bankovní úvěry a výpomoci (ř. 115 až 117)	114	0	16 624
B. IV. 1.	Bankovní úvěry dlouhodobé	115	0	0
	2. Krátkodobé bankovní úvěry	116	0	16 624
	3. Krátkodobé finanční výpomoci	117	0	0
C. IV.	Časové rozlišení (ř. 119 + 120)	118	11 159	12 706
C. IV. 1.	Výdaje příštích období	119	4 390	3 441
	2. Výnosy příštích období	120	6 769	9 265

Právní forma účetní jednotky: akciová společnost	Předmět podnikání účetní jednotky: poskytování zdravotní péče
Výkaz sestavil: Ing. Pavel Pazdera vedoucí odboru účetnictví	Podpisový záznam: Mgr. Radek Scherfer předseda představenstva Ing. René Budjač místopředseda představenstva
Výkaz sestaven dne: 30.4.2012	Ing. Eduard Reichelt ředitel a pověřený člen představenstva

VÝKAZ ZISKU A ZTRÁTY

ke dni 31.12.2011
(v celých tisících Kč)

IČ
25488627

Obchodní firma nebo jiný
název účetní jednotky

Krajská zdravotní, a.s.

Sídlo, bydliště nebo místo
podnikání účetní jednotky

Sociální péče 3316/12A
Ústí nad Labem
PSČ 401 13

Označení a	TEXT b	Číslo řádku c	Skutečnost v účetním období	
			sledovaném 1	minulém 2
I.	Tržby za prodej zboží	01	439 416	459 810
A.	Náklady vynaložené na prodané zboží	02	391 522	411 778
+	Obchodní marže (ř. 01 - 02)	03	47 893	48 032
II.	Výkony (ř. 05 až 07)	04	4 771 435	4 925 055
II. 1.	Tržby za prodej vlastních výrobků a služeb	05	4 727 170	4 883 754
	2. Změna stavu zásob vlastní činnosti	06	2 614	21 016
	3. Aktivace	07	41 651	20 286
B.	Výkonová spotřeba (ř. 09 + 10)	08	1 995 507	2 210 939
B. 1.	Spotřeba materiálu a energie	09	1 680 742	1 851 566
B. 2.	Služby	10	314 765	359 373
+	Přidaná hodnota (ř. 03 + 04 - 08)	11	2 823 822	2 762 148
C.	Osobní náklady (ř. 13 až 16)	12	2 690 696	2 563 869
C. 1.	Mzdové náklady	13	1 991 112	1 896 284
C. 2.	Odměny členům orgánů společnosti a družstva	14	2 015	2 052
C. 3.	Náklady na sociální zabezpečení a zdravotní pojištění	15	669 210	636 368
C. 4.	Sociální náklady	16	28 358	29 166
D.	Daně a poplatky	17	1 227	1 537
E.	Odpisy dlouhodobého nehmotného a hmotného majetku	18	269 365	276 459
III.	Tržby z prodeje dlouhodobého majetku a materiálu (ř. 20 + 21)	19	48 667	548
III. 1	Tržby z prodeje dlouhodobého majetku	20	48 510	269
III. 2	Tržby z prodeje materiálu	21	156	279
F.	Zůstatková cena prodaného dlouhodobého majetku a materiálu (ř. 23 + 24)	22	14 395	397
F. 1	Zůstatková cena prodaného dlouhodobého majetku	23	14 247	123
F. 2	Prodaný materiál	24	148	274
G.	Změna stavu rezerv a opravných položek v provozní oblasti a komplexních nákladů příštích období	25	-41 218	-11 953
IV.	Ostatní provozní výnosy	26	179 691	183 824
H.	Ostatní provozní náklady	27	71 183	62 732
V.	Převod provozních výnosů	28	0	0
I.	Převod provozních nákladů	29	0	0
*	Provozní výsledek hospodaření [ř. 11 - 12 - 17 - 18 + 19 - 22 - 25 + 26 - 27 + (-28) - (-29)]	30	46 531	53 479

Označení a	TEXT b	Číslo řádku c	Skutečnost v účetním období	
			sledovaném 1	minulém 2
IV.	Tržby z prodeje cenných papírů a podílů	31	0	0
J.	Prodané cenné papíry a podíly	32	0	0
VII.	Výnosy z dlouhodobého finančního majetku (ř. 34 až 36)	33	0	0
VII. 1.	Výnosy z podílů ovládaných a řízených osobách a v účetních jednotkách pod podstatným vlivem	34	0	0
VII. 2.	Výnosy z ostatních dlouhodobých cenných papírů a podílů	35	0	0
VII. 3.	Výnosy z ostatního dlouhodobého finančního majetku	36	0	0
VIII.	Výnosy z krátkodobého finančního majetku	37	0	0
K.	Náklady z finančního majetku	38	0	0
IX.	Výnosy z přecenění cenných papírů a derivátů	39	0	0
L.	Náklady z přecenění cenných papírů a derivátů	40	0	0
M.	Změna stavu rezerv a opravných položek ve finanční oblasti (+/-)	41	0	0
X.	Výnosové úroky	42	618	349
N.	Nákladové úroky	43	1 822	4 949
XI.	Ostatní finanční výnosy	44	51	7
O.	Ostatní finanční náklady	45	674	563
XII.	Převod finančních výnosů	46		
P.	Převod finančních nákladů	47		
*	Finanční výsledek hospodaření [(ř. 31 - 32 + 33 + 37 - 38 + 39 - 40 - 41 + 42 - 43 + 44 - 45 - (-46) + (- 47)]	48	-1 826	-5 156
Q.	Daň z příjmů za běžnou činnost (ř. 50 + 51)	49	8 297	-13 260
Q. 1.	- splatná	50	0	0
Q. 2.	- odložená	51	8 297	-13 260
**	Výsledek hospodaření za běžnou činnost (ř. 30 + 48 - 49)	52	36 408	61 583
XIII.	Mimořádné výnosy	53	0	0
R.	Mimořádné náklady	54	0	0
S.	Daň z příjmů z mimořádné činnosti (ř. 56 + 57)	55	0	0
S. 1.	- splatná	56	0	0
S. 2.	- odložená	57		0
*	Mimořádný výsledek hospodaření (ř. 53 - 54 - 55)	58	0	0
W.	Převod podílu na výsledku hospodaření společníkům (+/-)	59	0	0
***	Výsledek hospodaření za účetní období (+/-) (ř. 52 + 58 - 59)	60	36 408	61 583
****	Výsledek hospodaření před zdaněním (+/-) (ř. 30 + 48 + 53 - 54)	61	44 705	48 323

Právní forma účetní jednotky: akciová společnost	Předmět podnikání účetní jednotky: poskytování zdravotní péče
Výkaz sestavil: Ing. Pavel Pazdera vedoucí odboru účetnictví	Podpisový záznam: Mgr. Radek Scherfer předseda představenstva Ing. René Budjač místopředseda představenstva
Výkaz sestaven dne: 30.4.2012	Ing. Eduard Reichelt ředitel a pověřený člen představenstva

výkaz Cash flow**k 31. 12. 2011**

Podnik: Krajská zdravotní, a.s.	IČO: 25488627
Sídlo: Sociální péče 3316/12A, Ústí nad Labem, 40113	

Provozní činnost**Běžné obd.**

P	Stav peněžních prostředků a peněžních ekvivalentů na začátku účetního období	170 181
Z	Účetní zisk nebo ztráta z běžné činnosti před zdaněním	44 705
A.1.	Úpravy o nepeněžní operace	64 564
A.1.1.	Odpisy SA s výjimkou ZC prodaných SA, odpis pohledávek a dále umořování opravné položky k nabytému majetku	137 095
A.1.2.	Změna stavu opravných položek a rezerv	-41 218
A.1.3.	Zisk (ztráta) z prodeje stálých aktiv	-34 263
A.1.4.	Vyúčtované nákladové úroky s výjimkou kapitalizovaných úroků a vyúčtované výnosové úroky	1 204
A.1.5.	Případné úpravy o ostatní nepeněžní operace	1 746
A*	Čistý peněžní tok z provozní činnosti před zdaněním, změnami pracovního kapitálu a mimořádnými položkami	109 269
A.2.	Změny stavu nepeněžních složek pracovního kapitálu	193 165
A.2.1.	Změna stavu pohledávek z provozní činnosti, aktivních účtů časového rozlišení a dohadných účtů aktivních	152 353
A.2.2.	Změna stavu krátkodobých závazků z prov.činnosti, pasivních účtů časového rozlišení a dohadných účtů pasivních	48 707
A.2.3.	Změna stavu zásob	-7 894
A**	Čistý peněžní tok z provozní činnosti před zdaněním a mimořádnými položkami	302 434
A.3.	Výdaje z plateb úroků s výjimkou kapitalizovaných úroků	-1 822
A.4.	Přijaté úroky	618
A***	Čistý peněžní tok z provozní činnosti	301 231

Investiční činnost

Běžné obd.

B.1.	Výdaje spojené s nabytím stálých aktiv	-56 257
------	--	---------

B.2.	Příjmy z prodeje stálých aktiv	48 510
------	--------------------------------	--------

B***	Čistý peněžní tok vztahující se k investiční činnosti	-7 747
------	---	--------

Finanční činnost

Běžné obd.

C.1.	Dopady změn dlouhodobých závazků, popř.krátkodobých závazků, které spadají do finanční činnosti (bankovní úvěry)	-16 624
------	--	---------

C.2.	Dopady změn vlastního kapitálu na peněžní prostředky a ekvival.	3 979
------	---	-------

C.2.1.	Zvýšení peněž.prostř.a peněž.ekvivalentů z titulu zvýšení základního kapitálu, emisního ažia, event.rezervního fondu včetně složených záloh na toto zvýšení	0
--------	---	---

C.2.2.	Přijaté finanční dary	3 979
--------	-----------------------	-------

C***	Čistý peněžní tok vztahující se k finanční činnosti	-12 645
------	---	---------

F	Čisté zvýšení, resp. snížení peněžních prostředků	280 839
---	---	---------

R.	Stav peněžních prostředků a peněžních ekvivalentů na konci období	451 019
----	---	---------

Sestaveno dne: 30.4.2012

Sestavil: Ing. Pavel Pazdera
vedoucí odboru účetnictví

Mgr. Radek Scherfer
předseda představenstva

Ing. René Budjač
místopředseda představenstva

Ing. Eduard Reichelt
ředitel a pověřený člen představenstva



Příloha k účetní závěrce sestavené k 31. 12. 2011

1 Základní údaje

Účetní jednotka

Název: Krajská zdravotní, a.s.

Identifikační číslo: 254 88 627

Sídlo: Ústí nad Labem, Sociální péče 3316/12A, 401 13

Právní forma: akciová společnost

Jediný akcionář: Ústecký kraj, Ústí nad Labem, Velká hradební 3118/48, 400 02

Hlavní předmět podnikání

Hlavním předmětem podnikání společnosti je poskytování zdravotní péče, jejíž rozsah je vymezen v rozhodnutí vydávaném podle obecně závazných právních předpisů.

Založení, vznik a vývoj společnosti k rozvahovému dni

Akciová společnost Krajská zdravotní, a.s. (původní název IDS Ústeckého kraje, a.s.) byla založena jediným zakladatelem bez veřejné nabídky k upisování akcií zakladatelskou listinou ze dne 9. 10. 2003. Společnost vznikla dnem zápisu do obchodního rejstříku dne 5. 5. 2004. Společnost je zapsána v obchodním rejstříku vedeném Krajským soudem v Ústí nad Labem, oddíl B, vložka 1550. V průběhu roku 2006 byla společnost rozhodnutími jediného akcionáře přizpůsobena pro jím zamýšlenou transformaci poskytování zdravotnické péče v Ústeckém kraji.

Popis změn ve vývoji a organizaci v roce 2011

V roce 2011 se organizační řád měnil celkem čtyřikrát a to 1. 1. 2011, 15. 3. 2011, 1. 4. 2011 a 1. 12. 2011. Všechny změny se týkaly uspořádání organizačních celků. Společnost v roce 2011 pracovala na projektech, a to v rámci Regionálního operačního programu NUTS 2 Severozápad (ROP SZ), Interní grantové agentury Ministerstva zdravotní ČR (IGA MZ), Operačního programu Lidské zdroje a zaměstnanosti (OP LZZ), Protidrogové politiky 2011 Ministerstva zdravotní ČR, Podpory vybraných služeb zdravotní péče 2011 Ústeckého kraje, atd. Práce byly zaměřeny především na realizaci a dosažení cílů jednotlivých projektů.

Popis změn provedených v roce 2011 v obchodním rejstříku (OR)

a) změny v předmětu podnikání v roce 2011

V roce 2011 nedošlo k žádným změnám v předmětu podnikání.



b) změny v obsazení představenstva a dozorčí rady v roce 2011

V obsazení představenstva a dozorčí rady došlo v roce 2011 ke změně. Předsedou představenstva byl zvolen Mgr. Radek Scherfer. Novým členem představenstva byl zvolen Mgr. Tomáš Kříž. Z představenstva odstoupil Ing. Petr Benda. Předsedou dozorčí rady byl zvolen Martin Klika. Novými členy dozorčí rady byli zvoleni Ing. Ladislav Drlý a Petr Husák. Z dozorčí rady odstoupil Radek Novotný, Dis a Tomáš Zíka.

Jména členů představenstva a dozorčí rady ve stavu k 31. 12. 2011 jsou uvedena níže.

c) vývoj základního kapitálu a stav k 31. 12. 2011 (dále ZK)

Vývoj základního kapitálu ve společnosti Krajská zdravotní, a.s. v letech 2004-2011 je zachycen v následující tabulce.

Datum zápisu do OR	Změna ZK v tis. Kč	Výše ZK v tis. Kč po změně	Komentář
5.5.2004	2 000,00	2 000,00	založení společnosti
21.12.2006	500,00	2 500,00	peněžitý vklad jediného akcionáře
11.5.2007	18 000,00	20 500,00	kapitalizace pohledávky
24.7.2007	39 000,00	59 500,00	peněžitý vklad jediného akcionáře
1.9.2007	3 211 621,00	3 271 121,00	nepeněžitý vklad jediného akcionáře
18.4.2008	150 000,00	3 421 121,00	peněžitý vklad jediného akcionáře
18.4.2008	141 480,00	3 562 601,00	nepeněžitý vklad jediného akcionáře
3.10.2008	372 000,00	3 934 601,00	peněžitý vklad jediného akcionáře
3.10.2008	250 000,00	4 184 601,00	kapitalizace pohledávky
3.10.2008	242 087,00	4 426 688,00	nepeněžitý vklad jediného akcionáře
19.10.2009	50 000,00	4 476 688,00	peněžitý vklad jediného akcionáře
23.2.2010	212 618,00	4 689 306,00	peněžitý vklad jediného akcionáře
23.2.2010	6 300,00	4 695 606,00	nepeněžitý vklad jediného akcionáře
20.10.2010	40 000,00	4 735 606,00	peněžitý vklad jediného akcionáře

Popis organizační struktury a řízení společnosti Krajská zdravotní, a.s.

Akciová společnost Krajská zdravotní, a. s. tvoří jednotný funkční, organizační a hospodářský celek. Z důvodu organizace a řízení, sledování výkonů a hospodaření se dále člení na nižší organizační celky. Krajská zdravotní, a. s. je členěna na 5 odštěpných závodů (ke zřízení pěti odštěpných závodů došlo dne 1. 9. 2007) a od 1. 10. 2010 bylo zavedeno tzv. procesní řízení.

KZ je organizačně členěna na:

- úseky:
 - Úsek zdravotní péče
 - Úsek řízení lidských zdrojů
 - Úsek ekonomického řízení a controllingu
 - Úsek řízení a správy majetku
 - Úsek systému řízení





- a odbory:
 - Odbor centra informačních technologií
 - Odbor řízení vztahu se zákazníky
 - Odbor kanceláře ředitele a právní

odštěpné závody jsou:

- Krajská zdravotní, a. s. - Masarykova nemocnice v Ústí nad Labem, o. z.,
- Krajská zdravotní, a. s. - Nemocnice Děčín, o. z.,
- Krajská zdravotní, a. s. - Nemocnice Chomutov, o. z.,
- Krajská zdravotní, a. s. - Nemocnice Teplice, o. z.,
- Krajská zdravotní, a. s. - Nemocnice Most, o. z.

Působnost odštěpných závodů je vymezena zápisem v Obchodním rejstříku. Společnost je centrálně organizačně rozčleněna na úseky a samostatně řízené odbory, a to na Úsek zdravotní péče, Úsek řízení lidských zdrojů, Úsek ekonomického řízení a controllingu, Úsek řízení a správy majetku, Úsek systému řízení, Odbor centra informačních technologií, Odbor řízení vztahu se zákazníky a Odbor kanceláře ředitele a právní. Tyto útvary jsou řízeny vedoucími zaměstnanci a dále se člení na nižší organizační jednotky.

Řízení společnosti je realizováno prostřednictvím valné hromady, představenstva a dozorčí rady.

Jména a příjmení členů statutárních a dozorčích orgánů k 31. 12. 2011

K rozvahovému dni 31. 12. 2011 je ve společnosti následující složení statutárních a dozorčích orgánů:

a) představenstvo:

Jméno	Funkce	Den vzniku členství	Den vzniku funkce
Mgr. Radek Scherfer	předseda představenstva	17.12.2008	16.8.2011
Ing. René Budjač	místopředseda představenstva	1.1.2007	17.12.2008
MUDr. Tomáš Indra	člen představenstva	1.1.2007	-
Ing. Petr Fiala	člen představenstva	1.1.2007	-
Ing. Eduard Reichelt	člen představenstva	1.1.2008	-
Ing. Pavel Kouda	člen představenstva	17.12.2008	-
Mgr. Tomáš Kříž	člen představenstva	21.7.2011	-

Za představenstvo jedná navenek předseda, popř. místopředseda představenstva, vždy společně s jedním dalším členem představenstva.

b) dozorčí rada:

Jméno	Funkce	Den vzniku členství	Den vzniku funkce
Martin Klika	předseda dozorčí rady	1.1.2009	2.8.2011
PhDr. Václav Hofmann	místopředseda dozorčí rady	1.1.2009	20.1.2009
Ing. Petr Pípal	člen dozorčí rady	1.1.2009	-



Jméno	Funkce	Den vzniku členství	Den vzniku funkce
Ing. Ladislav Drlý	člen dozorčí rady	1.9.2011	-
Petr Husák	člen dozorčí rady	1.9.2011	-
MUDr. Antonín Gabera	člen dozorčí rady	12.11.2009	-
Doc. MUDr. Martin Sameš, CSc.	člen dozorčí rady	12.11.2009	-
MUDr. Tomáš Zelenka	člen dozorčí rady	12.11.2009	-

Údaje o fyzických a právnických osobách, které mají podstatný nebo rozhodující vliv na účetní jednotce

Rozhodující vliv na účetní jednotce má jediný akcionář společnosti – Ústecký kraj.

Přehled o stavu zaměstnanců, mzdových nákladech a odměnách členům statutárních orgánů a dozorčí rady

Výše osobních nákladů v roce 2011 činila 2 690 695,94 tis. Kč, z toho na členy řídicích orgánů 18 970,41 tis. Kč. Členům statutárních a dozorčích orgánů byly v roce 2011 vyplaceny odměny ve výši 2 015,34 tis. Kč. Průměrný přepočtený počet zaměstnanců za rok 2011 a členů řídicích orgánů, je uveden v následující tabulce. Za členy řídicích orgánů jsou považováni ředitel akciové společnosti a náměstci.

Přehled o stavu zaměstnanců KZ, a.s.	Přepočtené stavy		
	Zaměstnanců	Členů řídicích orgánů	CELKEM
Odbor kanceláře ředitele a právní	30,56	0,00	30,56
Odbor centra informačních technologií	52,98	0,00	52,98
Odbor řízení vztahu se zákazníky	4,50	0,00	4,50
Úsek systému řízení	16,66	0,00	16,66
Úsek zdravotní péče	5 219,52	0,00	5 219,52
Úsek řízení lidských zdrojů	54,78	0,00	54,78
Úsek ekonomického řízení a controllingu	97,22	0,00	97,22
Úsek řízení a správy majetku	612,33	0,00	612,33
Ředitel společnosti	3,03	6,58	9,61
KZ, a.s. CELKEM	6 091,58	6,58	6 098,16

Přehled o půjčkách, zárukách a jiných plnění členům statutárních orgánů

K 31. 12. 2011 nebyly evidovány žádné půjčky a úvěry k osobám, které jsou současnými a bývalými členy statutárních, řídicích a dozorčích orgánů společnosti Krajská zdravotní, a.s. V roce 2011 nebyla taktéž poskytnuta žádná ostatní plnění v peněžní nebo nepeněžní formě výše uvedeným osobám.

Akciová společnost Krajská zdravotní poskytovala v roce 2011 sedmi členům řídicích orgánů společnosti služební vozidla i pro soukromé účely. Jednalo se o ředitele společnosti a náměstky.



2 ÚČETNÍ METODY A OBECNÉ ÚČETNÍ ZÁSADY

Účetnictví společnosti je vedeno a účetní závěrka byla sestavena v souladu se zákonem č. 563/91 Sb., o účetnictví a účetními předpisy platnými v České republice.

Účetnictví respektuje obecné účetní zásady, především zásadu o oceňování majetku historickými cenami, zásadu účtování ve věcné a časové souvislosti, zásadu opatrnosti a předpoklad o schopnosti účetní jednotky pokračovat ve svých aktivitách.

Způsoby ocenění, odepisování a tvorby opravných položek

Dlouhodobý hmotný a nehmotný majetek

Ocenění

Dlouhodobým hmotným majetkem se rozumí majetek, jehož ocenění je v jednotlivém případě vyšší než 40 000 Kč a doba použitelnosti je delší než jeden rok. Dlouhodobým nehmotným majetkem se rozumí nehmotný majetek, jehož ocenění v jednotlivém případě je vyšší než 60 000 Kč a doba použitelnosti je delší než jeden rok. Za dlouhodobý majetek se považuje dotovaný majetek, jehož ocenění po snížení o poskytnutou dotaci je nižší než spodní hranice pro vykazání dlouhodobého majetku a doba použitelnosti delší než jeden rok.

Nakoupený dlouhodobý hmotný a nehmotný majetek je oceněn pořizovacími cenami. Ocenění dlouhodobého hmotného a nehmotného majetku vytvořeného vlastní činností zahrnuje přímé náklady, nepřímé náklady bezprostředně související s jeho vytvořením, popřípadě nepřímé náklady správního charakteru, pokud vytvoření majetku přesáhlo období jednoho roku.

Reprodukční pořizovací cenou se oceňuje dlouhodobý hmotný a nehmotný majetek nabytý darováním, dlouhodobý nehmotný majetek vytvořený vlastní činností, pokud je jeho reprodukční pořizovací cena nižší než vlastní náklady, dlouhodobý hmotný majetek nabytý bezúplatně na základě smlouvy o koupi najaté věci (účtuje se souvztažným zápisem na příslušný účet opravek), majetek nově zjištěný v účetnictví (účtuje se souvztažným zápisem na příslušný účet opravek). Reprodukční pořizovací cena je cena zjištěná podle zákona č. 151/97Sb., o oceňování majetku.

Pozemky a umělecká díla ve vlastnictví společnosti jsou oceněny pořizovací cenou.

Dlouhodobý nehmotný majetek s dobou použitelnosti delší než jeden rok a oceněný při pořízení cenou do 60 000 Kč není považován za dlouhodobý majetek. O takto definovaném majetku se účtuje při pořízení na samostatný analytický účet služeb.

Technické zhodnocení, pokud převýšilo u jednotlivého majetku v úhrnu za zdaňovací období částku 40 000 Kč, zvyšuje pořizovací cenu příslušného majetku.



Účetní odpisy - jsou stanoveny:

- a) U movitého majetku a staveb na základě odhadu reálné doby životnosti,
- b) U budov na základě znaleckého posudku vypracovaného v souvislosti se stanovením životnosti budov

Zvláštní pozornost byla věnována majetku, pořízeném na základě smlouvy o koupi podniku. Tento majetek již byl používán, a proto doba životnosti byla stanovena s přihlédnutím k faktickému stavu opotřebení a k době použitelnosti v podmínkách jednotlivých odštěpných závodů.

Způsob tvorby opravných položek

Opravné položky k majetku se tvoří, dojde-li k významnému poklesu hodnoty ocenění majetku vykázaného v účetnictví zpravidla na podkladě jeho inventarizace.

V roce 2011 byly tvořeny opravné položky k pohledávkám po lhůtě splatnosti a k pohledávkám, jejichž inkaso organizace vyhodnotila jako rizikové, a dále opravné položky k zásobám. K ostatnímu majetku opravné položky tvořeny nebyly.

Zásoby

Ocenění

Nakupované zásoby jsou oceňovány pořizovacími cenami. Pořizovací cena zahrnuje cenu pořízení materiálu, celní poplatky, poštovné, avízo, balení a paletování, skladovací poplatky při dopravě a dopravné na místo dodání, dodatečné speciální úpravy materiálů.

Zásoby vytvořené vlastní činností se oceňují vlastními náklady, které obsahují přímé náklady vynaložené na výrobu nebo jinou činnost, popřípadě i část nepřímých nákladů, která se vztahuje k výrobě nebo jiné činnosti.

Spotřeba zásob se oceňuje:

- metodou průměrných cen, kde se průměrná cena přepočítává po každém přírůstku ve skladové evidenci.
- metodou FIFO, která se používá v lékárnách společnosti.

Způsob tvorby opravných položek k zásobám

Opravné položky se tvoří zpravidla na základě výsledků inventarizace. Společnost vytvořila opravné položky takto:

- a) ve výši 100 %, v případě nevyužitelných a bezpohybových zásob.
- b) ve výši 100 % v případě proexpirovaných speciálních zdravotnických zásob.



Pohledávky

Ocenění

Pohledávky se oceňují nominální hodnotou.

Způsob tvorby opravných položek k pohledávkám

Opravné položky se tvoří na základě analýzy doby splatnosti pohledávek a inkasního rizika. Společnost vytváří opravné položky takto:

- a) ve výši 100% hodnoty pohledávky v případě, že od konce sjednané lhůty splatnosti pohledávky uplynulo více než 12 měsíců,
- b) ve výši 50% hodnoty pohledávky jsou vytvářeny k pohledávkám, kde od sjednané doby splatnosti uplynulo více než 6 měsíců,
- c) ve výši 100% hodnoty pohledávky u pohledávek, kde k rozvahovému dni nastalo riziko jejich inkasa,
- d) ve výši 100 % hodnoty pohledávky u pohledávek v konkurzním řízení.

Úvěry

Úvěry jsou sledovány v nominální hodnotě a jsou vykazovány podle doby splatnosti jako krátkodobé a dlouhodobé.

Rezervy

Rezervy jsou vytvářeny k pokrytí budoucích závazků, u nichž je znám účel a je pravděpodobné, že nastanou a lze odhadnout jejich výši.

Společnost vytváří zákonné rezervy na likvidaci radioaktivního dopadu a opravy hmotného majetku, účetní rezervu na nevyčerpanou dovolenou, rezervu na rizika spojená s očekávanými závazky ze soudních sporů, rezervu na odměny.

Rezervu na sankce plynoucí ze závazků po lhůtě splatnosti společnost nevytváří, neboť vedení společnosti průběžně vede obchodní jednání s partnery. Na základě těchto jednání dospělo vedení společnosti k závěru, že (tvorba rezervy na sankce plynoucí ze závazků po lhůtě splatnosti se jeví jako neopodstatněná) dodavatelé žádné sankce významného charakteru vůči Krajské zdravotní, a.s. neuplatní.

Odhady

Sestavení účetní závěrky vyžaduje, aby vedení společnosti používalo odhady a předpoklady, které mají vliv na věrné a poctivé zobrazení účetní závěrky. Vedení společnosti je přesvědčeno, že použité odhady a

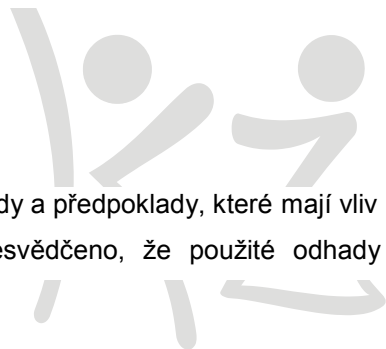



předpoklady jsou promítnuty správně do účetní závěrky, a že se tyto odhady nebudou významným způsobem lišit od skutečných hodnot v následujících účetních obdobích.

Změny způsobů oceňování, postupů odepisování a postupů účtování oproti předcházejícímu účetnímu období

K žádným změnám v postupech, které by významně ovlivnily věrný a poctivý obraz předmětu účetnictví a finanční situaci účetní jednotky nedošlo.

Přepočet údajů v cizích měnách na českou měnu

Účetní operace prováděné během roku v cizích měnách se přepočítávají na českou měnu kurzem ČNB k datu uskutečnění účetní operace.

Majetek a závazky v cizí měně jsou k datu účetní závěrky přepočteny dle platného kurzu vyhlášeného Českou národní bankou k tomuto datu a zjištěné kurzové rozdíly jsou proúčtovány ve prospěch finančních výnosů nebo na vrub finančních nákladů běžného období.

3 DOPLŇUJÍCÍ INFORMACE K ROZVAZE A VÝKAZU ZISKŮ A ZTRÁT

Pohledávky za upsaný základní kapitál

Společnost k 31. 12. 2011 neevidovala pohledávky za upsaný základní kapitál.

Dlouhodobý majetek

Dlouhodobý nehmotný majetek

Pořizovací cena (v tis. Kč)

	Stav k 31. 12. 2010	Stav k 31. 12. 2011
Software	96 435,39	95 178,36
Ocenitelná práva	19 021,48	19 207,34
Goodwill	-661 346,85	-661 346,85
Ostatní dlouhodobý nehmotný majetek	784,05	784,05
C E L K E M	-545 105,93	-546 177,10

Oprávky (v tis. Kč)

	Stav k 31. 12. 2010	Stav k 31. 12. 2011
Oprávky – software	45 533,75	55 946,82
Oprávky - ocenitelná pr	7 129,12	9 599,39



	Stav k 31. 12. 2010	Stav k 31. 12. 2011
Oprávky ke goodwillu	-440 897,90	-573 167,27
Oprávky - ostatní DNM	629,24	677,25
C E L K E M	-387 605,79	-506 943,81

Zůstatková hodnota (v tis. Kč)

	Stav k 31. 12. 2010	Stav k 31. 12. 2011
Software	50 901,64	39 231,54
Ocenitelná práva	11 892,36	9 607,95
Goodwill	-220 448,95	-88 179,58
Ostatní DNM	154,81	106,80
C E L K E M	-158 281,59	-39 233,29

Dlouhodobý hmotný majetek

Pořizovací cena (v tis. Kč)

	Stav k 31. 12. 2010	Stav k 31. 12. 2011
Budovy a stavby	3 997 855,06	4 060 913,68
Zdravotnická a labor. technika	1 275 414,33	1 308 333,36
Stroje a přístroje provozní	133 142,46	141 039,94
Dopravní prostředky	27 775,13	29 276,99
Výpočetní technika	91 140,88	95 663,97
Inventář	9 586,58	9 841,20
Ostatní samostatné movité věci	3 619,28	3 619,28
Pozemky	151 805,24	146 120,94
Umělecká díla a předměty	376,65	376,65
C E L K E M	5 690 715,61	5 795 186,01

Oprávky (v tis. Kč)

	Stav k 31. 12. 2010	Stav k 31. 12. 2011
Oprávky - budovy a stavby	185 076,61	236 987,65
Oprávky - zdrav. a lab. Technika	591 711,73	754 596,85
Oprávky - stroje a přístroje provozní	57 007,48	73 130,60
Oprávky - dopravní prostředky	11 623,30	15 719,41
Oprávky - výpočetní technika	41 427,20	56 298,44
Oprávky – inventář	5 848,93	7 051,07
Oprávky - ostatní sam. mov. věci	322,59	734,86



	Stav k 31. 12. 2010	Stav k 31. 12. 2011
C E L K E M	893 017,84	1 144 518,88

Zůstatková hodnota (v tis. Kč)

	Stav k 31. 12. 2010	Stav k 31. 12. 2011
Budovy a stavby	3 812 778,45	3 823 926,03
Zdravotnická a laboratorní technika	683 702,60	553 736,51
Stroje a přístroje provozní	76 134,98	67 909,34
Dopravní prostředky	16 151,83	13 557,58
Výpočetní technika	49 713,68	39 365,53
Inventář	3 737,65	2 790,13
Ostatní samostatné movité věci	3 296,69	2 884,42
Pozemky	151 805,24	146 120,94
Umělecká díla a předměty	376,65	376,65
C E L K E M	4 797 697,77	4 650 667,13

V průběhu roku 2011 společnost technicky zhodnotila budovy a stavby ve výši 70 596 tis. Kč. Zásadní objem přírůstků dlouhodobého hmotného majetku tvoří zdravotnická a laboratorní technika a to především nákup počítačového tomografu CT Somatom AS 64, mamografického přístroje a mikrochirurgické oční jednotky. Další významnou položkou je zařazení majetku v rámci dotací projektu „Rekonstrukce stravovacího provozu“ ve výši 6 886,18 tis. Kč.

K 31. 12. 2011 činil zůstatek pořízeného hmotného a nehmotného majetku nezařazeného do užívání celkem 65 051,26 tis. Kč, z toho:

- nedokončený dlouhodobý nehmotný majetek ve výši 8 087,38 tis. Kč,
- nedokončený dlouhodobý hmotný majetek ve výši 56 963,88 tis. Kč.

V průběhu roku 2011 došlo k prodeji nemovitého majetku. Celkové tržby z tohoto prodeje činí 47 457 tis. Kč. Významnou položkou je prodej ubytovny odštěpného závodu Masarykova nemocnice v Ústí nad Labem, kde tržba činí 45 148 tis. Kč.

Dlouhodobý majetek vedený na podrozvahových účtech s vlastnickým právem

Na podrozvahových účtech je evidován drobný hmotný a nehmotný majetek v celkové hodnotě 293 180,54 tis. Kč.





Investiční dotace

V roce 2011 získala společnost investiční dotace ve výši 112 991,68 tis. Kč. Celkové čerpání včetně dotací z minulých let činilo v průběhu roku 2011 celkem 113 156,58 tis. Kč. Z dotací byl pořízen dlouhodobý majetek, a to pro:

- ⇒ Masarykovu nemocnici v Ústí nad Labem, o. z. ve výši 6 149,96 tis. Kč,
- ⇒ Nemocnici Chomutov, o.z. ve výši 5 605,82 tis. Kč,
- ⇒ Nemocnici Most, o.z. ve výši 34 016,51 tis. Kč,
- ⇒ Nemocnici Teplice, o.z. ve výši 4 856,00 tis. Kč,
- ⇒ Nemocnici Děčín, o.z. ve výši 1 464,84 tis. Kč,
- ⇒ KZ, a.s. ve výši 61 063,45 tis. Kč

Pořízený majetek byl spolufinancován z Norských fondů a Regionálního operačního programu NUTS 2 Severozápad.

Provozní dotace

V roce 2011 společnost získala provozní dotace ve výši 11 549,56 tis. Kč. Celkové čerpání včetně dotací z minulých let činilo v průběhu roku 2011 celkem 11 652,39 tis. Kč.

Dlouhodobý majetek zatížen zástavním právem nebo omezením převodu

K majetku, který je zatížen zástavním právem nebo je omezen jeho převod, patří majetek zatížený podmínkami ISPROFIN*.

(*ISPROFIN je informační systém zavedený Ministerstvem financí ČR pro sledování vybraných údajů přípravy a realizace projektů v rámci programového financování ze státního rozpočtu.)





Přehled dotačních titulů, které obsahují majetek zatížený podmínkami ISPROFIN

Závod	Evidenční číslo	Název	Organizace
Teplice	2352140024	„Přístavba operačních sálů – zajištění operačních oborů“ TP	MZ
Teplice	2352120102	„Magnetická rezonance“ TP	MZ
Teplice	3350205072	„PKK – videokolonoskop s příslušenstvím“ TP	MZ
Teplice	3352104470	„Přístavba centrálních operačních sálů–zajištění energetických zdrojů“ TP	MZ
Děčín	3352104001	"Nemocnice Děčín-rekonstrukce staré interny"	MZ
Děčín	3350205069	"Videokolonoskop s příslušenstvím"	MZ
Most	3352104041	"Rekonstrukce centrálních operačních sálů"	MZ
Most	3350205508	"Zdravotnická technika"	MZ,MF
Most	3981104025	"Skiagrafické pracoviště"	MZ
Most	3981104026	"Pavilon infekce"	MZ
Most	3350205071	"Videokolonoskop s příslušenstvím"	MZ
Most	389921	Smlouva o poskytnutí podpory	SFŽP
Ústí n.L.	3350205066	Videokolonoskop s příslušenstvím	MZ
Ústí n.L.	3350205510	PP - zdravotnická technika	MZ
Ústí n.L.	2353320002	Přenosný ultrazvukový přístroj, zvedák Meira	MZ
Ústí n.L.	2353140100	Perinatologický program	MZ
Ústí n.L.	2353320103	Dýchací přístroj, chirurgické odsávačky	MZ
Ústí n.L.	3350403057	Detoxikační jednotka a léčba metadonem (stavební úpravy)	MZ, MF
Ústí n.L.	3350101402	Dostavba MN	MZ
Ústí n.L.	2353120209	Detox - stavební úpravy JIP (psychiatrie)	MZ
Ústí n.L.	2353140205	Perinatol.program (monitor neonatál., ventilátor plic děts.,stůl oper.)	MZ
Ústí n.L.	2353320202	RTG přístroj SHIMADZU MUX-10	MZ
Ústí n.L.	2353130209	Videokolonoskop (dotace 1 884 000,-)	MZ
Ústí n.L.	21711A2165	Veřejný internet v síti nemocnic v Ústeckém kraji	MMR
Ústí n.L.	235314-0506	Perinatol.program "MN ÚL-zdravot.techn. a vybavení, por. a neonatol.část	MZ
Ústí n.L.	23531C-0610	IOP-Modernizace a obnova přístroj.vybavení traumatologického centra (<u>neukončené</u>)	EU,MZ
Ústí n.L.	23531C-0618	IOP-Modernizace a obnova přístroj.vybavení centra komplex..onkolog..péče (<u>neukončené</u>)	EU,MZ
Chomutov	3350205068	"Videokolonoskop s příslušenstvím"	MZ
Chomutov	3350207038	"Scintilační gamakamera SPECT"	MZ
Chomutov	3352104415	" Vybavení onkol.pracoviště" - Lineární urychlovač	MZ
Chomutov	2352140201	"Reko gynekologie, chirurgie a TRN"	MZ
Chomutov	2353160208	"Lineární urychlovač s příslušenstvím"	MZ
Chomutov		„SROP – Systém vzdáleného přístupu k informacím týkajících se léčebné péče, hrazené z veřejného pojištění“	MMR
Chomutov	3800120345	„Výměna spojovacího mostu RDG odd. a instalace aut. dveří dopravní chodby a JIP“	MF
Chomutov	3800120594	„Dodávka a instalace ultrazvukového přístroje včetně příslušenství a jicnové sondy“	MF
Chomutov	12999471	Smlouva o poskytnutí podpory	SFŽP
Chomutov		Rekonstrukce stravovacího provozu	MF
Chomutov		Plicní ventilátor, monitor pro JIP	MF
Chomutov		Výměna spojovacích mostů	MF
Chomutov		Energetický audit	MPO
Chomutov		Druhá etapa rekonstrukce centrální sterilizace	MF
Chomutov	235214-0404	"Rekonstrukce střechy, kanalizace a výtahů"	MZ

Další majetek s omezením vlastnického práva je majetek pořízený z projektů Regionálního operačního programu regionu soudržnosti Severozápad a integrovaného operačního programu. Jedná se o majetek, pořízený z následujících projektů:

- Doplnění zdravotnického zařízení a přístrojů – Nemocnice Most, o.z.,
- Doplnění zdravotnického zařízení a přístrojů – Nemocnice Děčín, o.z.,



- Doplnění zdravotnického zařízení a přístrojů – Masarykova nemocnice v Ústí n. L., o.z.,
- Doplnění zdravotnického zařízení a přístrojů – o.z. Teplice,
- Doplnění zdravotnického zařízení a přístrojů – Nemocnice Chomutov, o.z.,
- Centrum robotické chirurgie,
- Optimalizace logistických a obslužných procesů,
- Modernizace a obnova přístrojového vybavení centra komplexní onkologické péče KZ – MN v Ústí nad Labem
- Modernizace a obnova přístrojového vybavení traumatologického centra KZ – MN v Ústí nad Labem
- Rekonstrukce Stravovacího provozu Most – Nemocnice Most, o.z.,
- Modernizace informační a telekomunikační infrastruktury Krajské zdravotní,
- Zvýšení bezpečnosti pacienta při operačních výkonech.

Po celou dobu realizace projektu a udržitelnosti projektu (5 let od jejich finančního ukončení v případě projektů ROP a 5 let po ukončení fyzické realizace v případě projektů IOP) nesmí příjemce dotace převést vlastnické právo k majetku pořízeného byť jen částečně z finančních prostředků získaných dle Smlouvy na třetí osobu, případně zřídit k tomuto majetku zástavní právo. Příjemce dotace může majetek pořízený z dotace po dobu udržitelnosti projektu pronajmout či vypůjčit třetí osobě, avšak pouze s písemným souhlasem poskytovatele dotace, a to na základě transparentního, otevřeného a nediskriminačního výběrového řízení. Věcné břemeno k majetku pořízeného z dotace lze po dobu udržitelnosti projektu zřídit pouze s písemným souhlasem poskytovatele dotace.

Ostatní informace k dotacím

Úřad Regionální rady zahájil řízení o odvodech za porušení rozpočtové kázně týkající se doplnění zdravotnického zařízení a přístrojů do všech pěti nemocnic provozovaných společnostmi, kdy předmětem řízení je celkový odvod poskytnuté dotace ve výši 358.064.029,- Kč. Titulem pro uložení odvodů měl být správný delikt spáchaný při zadávání veřejných zakázek, o kterém rozhodl Úřad pro hospodářskou soutěž, jehož rozhodnutí korigoval na základě podaného rozkladu předseda Úřadu pro hospodářskou soutěž.

Samotné zdůvodnění pokuty za správný delikt Úřadem pro hospodářskou soutěž obsahuje mimo jiné konstatování „jednání zadavatele mělo spíše potenciál ovlivnění zadávacího řízení“, přičemž se Úřad rozhodl „v tomto konkrétním případě akcentovat preventivní účinek uložené sankce“, která představuje 3% horní hranice možné pokuty.

Proti předmětnému rozhodnutí byla podána žaloba s návrhem na přiznání odkladného účinku, soud návrhu na odkladný účinek vyhověl. Úřad Regionální rady proto předmětná řízení dočasně přerušil.



Vedení společnosti je přesvědčeno, že v žalobě bude dosaženo úspěchu a odvody uloženy nebudou a nedojde tak k vážnému zhoršení finanční situace, které by odvod způsobil.

Dlouhodobý finanční majetek

Společnost k 31. 12. 2011 neevidovala dlouhodobý finanční majetek.

Zásoby

Zásoby jsou evidovány v pořizovacích cenách, včetně nákladů s pořízením související.

Materiál

Materiál v tis. Kč (netto)	Stav k 31. 12. 2010	Stav k 31. 12. 2011
Léky a spec. zdravotnický materiál	34 979,80	23 867,73
Ostatní materiál	15 134,35	21 809,87
Materiál na cestě	2 716,17	8 340,22
C E L K E M	52 830,33	54 017,82

Nedokončená výroba a polotovary

Nedokončená výroba a polotovary v tis. Kč	Stav k 31. 12. 2010	Stav k 31. 12. 2011
Krev	860,79	716,82
C E L K E M	860,79	716,82

Výrobky

Výrobky v tis. Kč	Stav k 31. 12. 2010	Stav k 31. 12. 2011
Krev	12 538,08	17 750,98
Výrobky – lékárna	0	1 029,02
Výrobky ostatní	4,73	3,12
C E L K E M	12 542,81	18 783,12

Zboží

Zboží v tis. Kč	Stav k 31. 12. 2010	Stav k 31. 12. 2011
Léky a speciální zdravotnický materiál na skladě	18 877,44	20 109,03
Potraviny a ostatní zboží	237,81	115,33
C E L K E M	19 115,25	20 224,36



Dlouhodobé pohledávky

Společnost k 31. 12. 2011 neevidovala dlouhodobé pohledávky.

Krátkodobé pohledávky

Pohledávky z obchodního styku (v tis. Kč)

Druh pohledávek z obchodního styku	Stav k 31. 12. 2010	Stav k 31. 12. 2011
Pohledávky za zdravotními pojišťovnami	519 334,21	441 378,42
Odběratelé – tuzemsko	37 709,28	47 435,02
Odběratelé – zahraničí	9 398,21	11 890,16
Pohledávky – ostatní	11 744,65	23 400,03
C E L K E M	578 186,35	524 103,63

Věková struktura pohledávek z obchodního styku (v tis. Kč)

Doba splatnosti	Částka (v tis. Kč)
Pohledávky po splatnosti celkem	68 385,94
Z toho:	
0 – 30 dní	21 161,96
31 – 60 dní	2 214,03
61 – 90 dní	3 076,79
91 – 120 dní	982,69
121 – 150 dní	662,76
151 – 180 dní	4 804,72
181 – 365 dní	9 883,37
nad 365 dní	25 599,62
Pohledávky ve splatnosti celkem	455 717,69
POHLEDÁVKY C E L K E M	524 103,63

Jiné pohledávky

Jiné pohledávky k rozvahovému dni činily 2 101,92 tis. Kč, z toho:

- ⇒ Pohledávky za zaměstnanci ve výši 1 130,13 tis. Kč,
- ⇒ Ostatní pohledávky ve výši 971,79 tis. Kč.

Opravné položky k pohledávkám

Opravné položky k pohledávkám z obchodního styku k rozvahovému dni činily 28 558,29 tis. Kč a k jiným pohledávkám 534,20 tis. Kč.

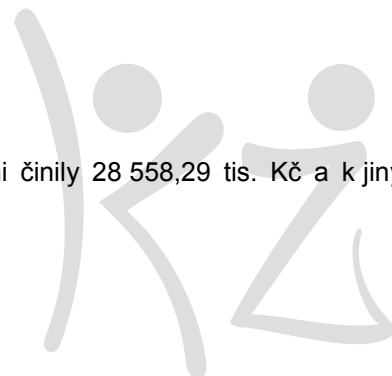



Pohledávky zatížené zástavním právem a leasingy

Odšt. Závod	Zastavené pohledávky v tis. Kč	Důvod zástavy	Leasing
Ústí n. L.	137 319,25	Kontokorentní úvěr	Ne
Chomutov	43 318,35	Kontokorentní úvěr	Ne
Most	57 469,04	Kontokorentní úvěr	Ne
Teplíce	43 574,37	Kontokorentní úvěr	Ne
Děčín	22 467,33	Kontokorentní úvěr	Ne
Celkem	304 148,34		

Pohledávky jsou zastavené na základě uzavřené zástavní smlouvy v souvislosti s uzavřením úvěrové smlouvy. Jedná o zástavu pohledávek za Všeobecnou zdravotní pojišťovnou a zdravotní pojišťovnu MVČR.

Dohadné účty aktivní

Dohadné účty aktivní v tis. Kč	Stav k 31. 12.2010	Stav k 31. 12. 2011
Dohadné účty aktivní	142 195,65	56 047,37

Dohadné účty aktivní tvoří odhady výnosů za zdravotní výkony roku 2011, které budou vyúčtovány ze stran zdravotních pojišťoven až v roce 2012. Tyto položky tvoří k 31. 12. 2011 částku 48 676,91 tis. Kč. Ostatní dohadné položky tvoří převážně odhady finančních bonusů. K 31. 12. 2011 činí ostatní dohadné účty aktivní částku 7 370,46 tis. Kč. Významný pokles je způsoben vypořádáním dohadné položky z titulu nároku na dotaci v rámci dokončení realizace projektů v rámci programu OLOP.

Krátkodobý finanční majetek

Peníze

K 31. 12. 2011 činila výše finančních prostředků v pokladnách společnosti 737,97 tis. Kč a cenin 50,97 tis. Kč, celková výše k rozvahovému dni tak dosahovala částku 788,94 tis. Kč.

Účty v bankách

Stav finančních prostředků v bankách činil k 31. 12. 2011 celkem 450 230,49 tis. Kč.

Časové rozlišení

K 31. 12. 2011 činí časové rozlišení částku ve výši 145 589,80 tis. Kč, z toho:

- a) Náklady příštích období ve výši 144 154,25 tis. Kč
 - ⇒ 9 263,04 tis. Kč předplatné časopisů, podpora licencí, údržba softwaru pro rok 2012.
 - ⇒ 134 891,21 tis. Kč nespotřebované zásoby léků, zdravotnického a ostatního materiálu,
- b) Příjmy příštích období



⇒ 1 435,55 tis. Kč tvoří především nevyúčtované provozní dotace k rozvahovému dni, poskytnutá zdravotní péče uhrazená v roce 2012

Vlastní kapitál

Základní kapitál

K 1. 1. 2011 činil počáteční stav základního kapitálu **4 735 606 tis. Kč**. V roce 2011 nedošlo k navýšení základního kapitálu. Základní kapitál společnosti k 31. 12. 2011 činí **4 735 606 tis. Kč**.

4 735 606 ks akcií na jméno ve jmenovité hodnotě 1 000 Kč je registrováno ve smyslu zákona č. 591/1992Sb., o cenných papírech.

Emisní ážio

K datu sestavení účetní závěrky je zůstatek emisního ážia nulový.

Ostatní kapitálové fondy

Ostatní kapitálové fondy společnosti tvoří poskytnuté finanční a věcné dary. K 1. 1. 2011 činil počáteční stav ostatních kapitálových fondů částku ve výši 52 302,92 tis. Kč. V roce 2011 obdržela společnost věcné dary ve výši 3 179,30 tis. Kč a finanční dary ve výši 6 707, 44 tis. Kč. Hodnota ostatních kapitálových fondů tak k 31. 12. 2011 činila 62 189,66 tis. Kč.

Poskytnuté dary nad 100 tis. Kč k 31. 12. 2011

Poskytovatel daru	Odšt. závod	Druh daru	Účel daru - primariát	Hodnota daru v tis. Kč
Nadační fond Krajské zdravotní, a.s.	Chomutov	finanční dar	Pro zdravotnické účely - onkologické oddělení	178 200,00
Nadační fond Krajské zdravotní, a.s.	Teplice	finanční dar	vybavení MS centra - neurologie	100 000,00
Amgen s.r.o.	Ústí n.L.	finanční dar	nákup licence progr.CATO - nemocniční lékárna	600 000,00
Nadační fond Lidé sobě	Ústí n.L.	finanční dar	pronájem+set přístroje ELVeS - cévní chirurgie	115 200,00
Nadační fond Krajské zdravotní, a.s.	Ústí n.L.	finanční dar	nákup 4 infúzních pump - odd. radiační onkologie	150 000,00
Nadační fond Lidé sobě	Ústí n.L.	finanční dar	pronájem+set přístroje ELVeS- cévní chirurgie	100 800,00
Nadační fond Krajské zdravotní, a.s.	Ústí n.L.	finanční dar	transp.vozíky a nem.lék.- přepr.voz.- odd.rad.onk.	210 978,08
Nadační fond Krajské zdravotní, a.s.	Ústí n.L.	finanční dar	technol.umož.přenosy v HD kval.- neurochirurgie	100 000,00
Nadační fond Krajské zdravotní, a.s.	Ústí n.L.	finanční dar	zvyš.odb.úrov.poskyt.ZP- radioterapeutické odd.	145 700,00
Petr Masojídek s. r. o.	Děčín	finanční dar	podpora činnosti zdrav. zařízení	100 000,00
HOSPIMED, spol. s r.o.	Ústí n.L.	věcný dar	systém pro vizualizaci podkožních cév Veinviewer	450 000,00
ALMEDEA, s.r.o.	Ústí n.L.	finanční dar	na zdravotnické účely	200 000,00
Nadační fond Krajské zdravotní, a.s.	Ústí n.L.	finanční dar	zvyš.odb.úrovně poskyt.ZP - pracoviště CRCH	100 000,00
František Procházka	Ústí n.L.	finanční dar	na zdravotnické účely - pracoviště CRCH	136 000,00
Jan Solcer	Ústí n.L.	finanční dar	na zdravotnické účely - pracoviště CRCH	136 000,00
Nadační fond Krajské zdravotní, a.s.	Ústí n.L.	finanční dar	dovybavení ortopedických sálů - ortopedie	150 000,00
Severočeské doly, a.s.	Chomutov	finanční dar	pořízení porodního a vyšetřov. křesla - gynekologie	385 000,00
Severočeské doly, a.s.	Chomutov	finanční dar	pořízení speciálního sanitního vozu	1 800 000,00



Poskytovatel daru	Odšt. závod	Druh daru	Účel daru - primariát	Hodnota daru v tis. Kč
Nadační fond Krajské zdravotní, a.s.	Teplice	finanční dar	vybavení odb. zaměř. pracovišť diag. a jinou techn.	128 201,00
Nadační fond Krajské zdravotní, a.s.	Teplice	finanční dar	provoz a vybavení MS centra - neurologie	100 000,00
Nadační fond Kapka naděje	Ústí n.L.	věcný dar	Hemodynamický monitor – Dětská klinika JIP	499 990,40
Nadační fond Kolečko	Ústí n.L.	věcný dar	dětská chirurgie úraz.cent. - bateriový vrtací systém	379 500,00
Hodnota darů nad 100 tis. Kč celkem				6 265 569,48

Zákonný rezervní fond

Zákonný rezervní fond činil k 1. 1. 2011 1 421,18 tis. Kč. V průběhu roku 2011 došlo k navýšení o 3 079,15 tis. Kč v souladu s rozhodnutím valné hromady o zúčtování hospodářského výsledku roku 2010.

Výsledek hospodaření minulých let

Výsledek hospodaření minulých let činil k 31. 12. 2010 ztrátu ve výši 55 239,73 tis. Kč a byl tvořen odloženým daňovým závazkem. Společnost v roce 2011 v souladu s rozhodnutím jediného akcionáře při výkonu působnosti valné hromady společnosti ze dne 1. 6. 2011 použila část zisku ve výši 55 239,73 tis. Kč k úhradě ztráty z minulých let, část zisku ve výši 3 079,15 tis. Kč k přidělu do rezervního fondu. Výsledek hospodaření minulých let činí k 31. 12. 2011 zisk ve výši 3 264,09 tis. Kč.

Hospodářský výsledek běžného období

Výsledek hospodaření za rok 2011 činí zisk ve výši 36 408,25 tis. Kč.

Cizí zdroje

Rezervy

Stav ke dni		Zákonná rezerva	Rezerva na soudní spory	Rezerva na nevyčerpanou dovolenou za rok	Ostatní rezervy	CELKEM
31. 12. 2010	Zůstatek	55 582,53	33 125,38	39 404,90	1 471,58	129 584,39
	Tvorba	93,75	5 764,27	42 147,02	12 500,00	60 505,04
31. 12. 2011	Čerpání	55 270,03	12 564,46	39 404,90	0,00	107 239,39
	Zůstatek	406,25	26 325,19	42 147,02	13 971,58	82 850,04

Zákonná rezerva v celkové výši 93,75 tis. Kč byla vytvořena v souladu se zákonem č. 18/1997 Sb., v platném znění v souvislosti s provozováním ozařovačů. V roce 2011 byla zákonná rezerva vytvořená v souladu se zákonem č. 593/1992 Sb., o rezervách pro zjištění základu daně z příjmů v platném znění ve výši 55 270,03



tis. Kč v souvislosti s opravami majetku, na základě rozhodnutí Představenstva společnosti evidovaného pod číslem rozhodnutí 13/4/2012 rozpuštěna.

Ostatní nedaňové provozní rezervy byly vytvořeny s ohledem na opatrnost a očekávané budoucí závazky. V roce 2011 byla vytvořena rezerva na odměny ve výši 12.5 mil. Kč.

Dlouhodobé závazky

Dlouhodobé závazky k 31. 12. 2011 činí 97 339,01 tis. Kč. Dlouhodobé závazky tvoří odložená daň a závazky z obchodního styku. Odložená daň je vypočtena s použitím závazkové metody uplatněné na všechny významné dočasné rozdíly vzniklé mezi daňovou hodnotou majetku a závazků a jejich účetní zůstatkovou hodnotou vykazovanou ve finančních výkazech.

Závazkovou metodou se rozumí postup, kdy při výpočtu bude použita sazba daně z příjmu platná v období, ve kterém budou daňový závazek nebo pohledávka uplatněny. Odložená daňová pohledávka nebo závazek se zjistí jako součin výsledného rozdílu a sazby daně z příjmu stanovené zákonem o dani z příjmu.

Případné odložené daňové pohledávky a závazky jsou vzájemně započítány a ve výkazech vykázané v celkové hodnotě.

Přecenění aktiv při vkladech dává vzniknout rozdílu, který vyústí v odloženou daň. Účetní hodnota majetku je zvýšena na reálnou hodnotu, ale daňová základna zůstává v původní základně. V případě vkladů majetku je rozdíl mezi účetní a daňovou hodnotou vloženého majetku vykázán jako odložený daňový závazek souvztažně s účtem neuhrazená ztráta minulých let

Rozpis odloženého daňového závazku je uveden v následující tabulce:

ODLOŽENÝ DAŇOVÝ ZÁVAZEK	
Rozdíl účetních a daňových odpisů dlouhodobého majetku	89 626,38
rezerva na nevyčerpanou dovolenou a rezerva na odměny	- 10 382,93
CELKEM odložený daňový závazek k 31. 12. 2011	79 243,45

Dlouhodobé závazky z obchodního styku

Závazky z obchodního styku v tis. Kč	Stav k 31. 12. 2010	Stav k 31. 12. 2011
Dodavatelé – tuzemsko	0	18 095,57
C E L K E M	0	18 095,57



Krátkodobé závazky

Závazky z obchodního styku

Závazky z obchodního styku v tis. Kč	Stav k 31. 12. 2010	Stav k 31. 12. 2011
Dodavatelé investiční	86 244,30	38 652,58
Dodavatelé – tuzemsko	489 413,15	434 255,45
Dodavatelé – zahraniční	-257,57	324,62
Ostatní závazky	4 873,35	15 935,59
C E L K E M	580 273,23	489 168,24

Věková struktura závazků z obchodního styku

Doba splatnosti	Částka (v tis. Kč)
Závazky po splatnosti celkem	148 831,90
Z toho:	
0 – 30 dní	130 322,16
31 – 60 dní	14 919,35
61 – 90 dní	440,11
91 – 120 dní	791,31
121 – 150 dní	818,92
151 – 180 dní	257,87
181 – 365 dní	112,18
nad 365 dní	1 170,00
Závazky ve splatnosti celkem	340 336,34
ZÁVAZKY C E L K E M	489 168,24

Ostatní krátkodobé závazky

Ostatní krátkodobé závazky v tis. Kč	Stav k 31. 12. 2010	Stav k 31. 12. 2011
Závazky k zaměstnancům	127 227,90	128 763,04
Závazky ze sociálního zabezpečení a zdravotního pojištění	72 255,32	80 080,81
Stát – daňové závazky a dotace	31 410,87	33 178,18
Krátkodobé přijaté zálohy	23,84	18 381,14
Jiné závazky	8 592,69	9 040,69
C E L K E M	239 510,62	269 443,86

Závazky z titulu sociálního zabezpečení a zdravotního pojištění byly k 31. 12. 2011 ve splatnosti. Úhrada závazku byla provedena v lednu 2012.

Dohadné účty pasivní

Dohadné účty pasivní v tis. Kč	Stav k 31. 12. 2010	Stav k 31. 12. 2011
Doh. účty pasivní - zdravotní pojišťovny	21 772,40	125 051,70



Dohadné účty pasivní v tis. Kč	Stav k 31. 12. 2010	Stav k 31. 12. 2011
Doh. účty pasivní – ostatní provozní činnost	34 218,06	12 868 00
Doh. účty pasivní - dlouhodobý majetek	0,00	0
Doh. účty pasivní - sociální náklady	0,00	0
Celkem	55 990,46	137 919,71

Dohadné účty pasivní – zdravotní pojišťovny představují předpokládané vyúčtování (snížení výnosů) od zdravotních pojišťoven za poskytnutou zdravotní péči v roce 2011.

Dohadné účty pasivní - ostatní provozní činnost tvoří předpokládané vyúčtování za spotřebovanou energii a služby v roce 2011, které nebyly vyúčtovány k rozvahovému dni

Bankovní úvěry a výpomoci

K 31. 12. 2011 byla společnost úvěrována následovně:

- Dlouhodobý úvěr od Komerční banky, a.s. na investice do 31. 12. 2011, a to na částku 120 000 tis. Kč (úročení je pevná úroková sazba ve výši 3,8 % p.a. ze zůstatku jistiny). K 31. 09. 2011 byl celý úvěr splacen a ukončen.
- Kontokorentní úvěr od PPF banky, a.s. ve výši úvěrového rámce 300 000 tis. Kč (úročení je 1 M PRIBOR plus marže v pevné výši 1,5% p. a.). K 31. 12. 2011 nebyl úvěr čerpán.

Časové rozlišení

Zůstatky časového rozlišení k rozvahovému dni činí 11 159,23 tis. Kč a tvoří je:

- výdaje příštích období ve výši 4 389,76 tis. Kč, z toho náklady za provedení auditu účetní závěrky 2011 ve výši 1 330,00 tis. Kč, které budou hrazeny až v roce 2012,
- výnosy příštích období ve výši 6 769,47 tis. Kč, a to především výnosy za předem inkasované nájemné a reklamu a provoz MŠ

Výnosy z vlastní činnosti

Výnosy z vlastní činnosti v roce 2011 dosáhly výše 5 166 585,86 tis. Kč, z toho:

- ⇒ tržby za prodej zboží, především léků a zdravotnického materiálu ve výši 439 415,65 tis. Kč,
- ⇒ tržby za prodej vlastních výrobků, především krve a krevních výrobků ve výši 59 649,96 tis. Kč,
- ⇒ tržby za zdravotní služby ve výši 4 336 880,93 tis. Kč,
- ⇒ tržby za regulační poplatky ve výši 78 139,96 tis. Kč,
- ⇒ tržby od ZP na stabilizaci zdravot. personálu ve výši 145 190,59 tis. Kč,
- ⇒ tržby za ostatní služby, např. tržby z pronájmů nebytových prostor ve výši 107 308,77 tis. Kč



Náklady na odměny auditorské společnosti týkající se účetního období 2011

Povinný audit účetní závěrky, audit výroční zprávy, audit zprávy o vztazích ve výši 1 520 000,- Kč (cena plnění bez DPH).

Závazky neuvedené v účetnictví

Společnost měla k 31. 12. 2011 závazky z titulu leasingu, které nebyly vykázány v rozvaze, a to:

- a) monitor vitálních funkcí Critical Care ve výši 42 280 Kč,
- b) narkotizační přístroj Datex byl k 31. 12. 2011 splacen,
- c) cytolátor Clean Air ve výši 395 305 Kč.

Významné potenciální ztráty

Vedení společnosti nejsou známy žádné další potenciální ztráty neuvedené v aktuální účetní závěrce.

4 UDÁLOSTI, KTERÉ NASTALY PO DATU ÚČETNÍ ZÁVĚRKY

Ke dni sestavení účetní závěrky nenastaly významné události v souvislosti s účetním rokem 2011.

5 PŘEHLED O PENĚŽNÍCH TOCÍCH (CASH FLOW)

Přehled o peněžních tocích byl zpracován nepřímou metodou a je uveden v příloze.

Sestavil: Ing. Pavel Pazdera

Vedoucí odboru účetnictví

.....
Mgr. Radek Scherfer
předseda představenstva

.....
Ing. René Budjač
místopředseda představenstva

.....
Ing. Eduard Reichelt
Ředitel a pověřený člen představenstva

V Ústí nad Labem dne 30. 4. 2012



ZPRÁVA AUDITORA

**o ověření
účetní závěrky**

**Účetní období
od 1.1.2011 do 31.12.2011**

**Účetní jednotka
Krajská zdravotní, a.s.
Ústí nad Labem, Sociální péče 3316/12A, PSČ 401 13
IČ: 25488627**

**Auditor
AGIS, spol. s r. o.
Most, Moskevská 1/14
Číslo auditorského oprávnění 117**

Zpráva nezávislého auditora určená pro akcionáře společnosti Krajská zdravotní, a.s.

Provedli jsme audit přiložené účetní závěrky společnosti Krajská zdravotní, a.s., která se skládá z rozvahy k 31. 12. 2011, výkazu zisku a ztráty za rok končící 31. 12. 2011 a přehledu o peněžních tocích za rok končící 31. 12. 2011 a přílohy této účetní závěrky, která obsahuje popis použitých podstatných účetních metod a další vysvětlující informace. Údaje o společnosti Krajská zdravotní, a.s. jsou uvedeny v části přílohy této účetní závěrky nazvané "Základní údaje".

Odpovědnost statutárního orgánu účetní jednotky za účetní závěrku

Statutární orgán společnosti Krajská zdravotní, a.s. je odpovědný za sestavení účetní závěrky, která podává věrný a poctivý obraz v souladu s českými účetními předpisy, a za takový vnitřní kontrolní systém, který považuje za nezbytný pro sestavení účetní závěrky tak, aby neobsahovala významné (materiální) nesprávnosti způsobené podvodem nebo chybou.

Odpovědnost auditora

Naši odpovědností je vyjádřit na základě našeho auditu výrok k této účetní závěrce. Audit jsme provedli v souladu se zákonem o auditorech, mezinárodními auditorskými standardy a souvisejícími aplikačními doložkami Komory auditorů České republiky. V souladu s těmito předpisy jsme povinni dodržovat etické požadavky a naplánovat a provést audit tak, abychom získali přiměřenou jistotu, že účetní závěrka neobsahuje významné (materiální) nesprávnosti.

Audit zahrnuje provedení auditorských postupů k získání důkazních informací o částkách a údajích zveřejněných v účetní závěrce. Výběr postupů závisí na úsudku auditora, zahrnujícím i vyhodnocení rizik významné (materiální) nesprávnosti údajů uvedených v účetní závěrce způsobené podvodem nebo chybou. Při vyhodnocování těchto rizik auditor posoudí vnitřní kontrolní systém relevantní pro sestavení účetní závěrky podávající věrný a poctivý obraz. Cílem tohoto posouzení je navrhnout vhodné auditorské postupy, nikoli vyjádřit se k účinnosti vnitřního kontrolního systému účetní jednotky. Audit též zahrnuje posouzení vhodnosti použitých účetních metod, přiměřenosti účetních odhadů provedených vedením i posouzení celkové prezentace účetní závěrky.

Jsme přesvědčeni, že důkazní informace, které jsme získali, poskytují dostatečný a vhodný základ pro vyjádření našeho výroku.

Výrok auditora

Podle našeho názoru účetní závěrka podává věrný a poctivý obraz aktiv a pasiv společnosti Krajská zdravotní, a.s. k 31. 12. 2011 a nákladů a výnosů a výsledku jejího hospodaření a peněžních toků za rok končící 31. 12. 2011 v souladu s českými účetními předpisy.

Zdůraznění skutečnosti

Aniž bychom vyslovovali výhradu k účetní závěrce, upozorňujeme na skutečnost popsanou v příloze k účetní závěrce, na stranách 13 a 14 v části Ostatní informace k dotacím. V této části, se uvádí, že

„Úřad Regionální rady zahájil řízení o odvodech za porušení rozpočtové kázně týkající se doplnění zdravotnického zařízení a přístrojů do všech pěti nemocnic provozovaných společností, kdy předmětem řízení je celkový odvod poskytnuté dotace ve výši 358.064.029,- Kč. Titulem pro uložení odvodů měl být správní delikt spáchaný při zadávání veřejných zakázek, o kterém rozhodl Úřad pro hospodářskou soutěž, jehož rozhodnutí korigoval na základě podaného rozkladu předseda Úřadu pro hospodářskou soutěž.“

Samotné zdůvodnění pokuty za správní delikt Úřadem pro hospodářskou soutěž obsahuje mimo jiné konstatování „jednání zadavatele mělo spíše potenciál ovlivnění zadávacího řízení“, přičemž se Úřad rozhodl „v tomto konkrétním případě akcentovat preventivní účinek uložené sankce“, která představuje 3% horní hranice možné pokuty.

Proti předmětnému rozhodnutí byla podána žaloba s návrhem na přiznání odkladného účinku, soud návrhu na odkladný účinek vyhověl. Úřad Regionální rady proto předmětná řízení dočasně přerušil.

Vedení společnosti je přesvědčeno, že v žalobě bude dosaženo úspěchu a odvody uloženy nebudou a nedojde tak k vážnému zhoršení finanční situace, které by odvod způsobil.“

Vzhledem k přesvědčení vedení společnosti, že v žalobě bude dosaženo úspěchu a odvody uloženy nebudou, v účetní závěrce nejsou nijak zobrazeny případné budoucí závazky z tohoto titulu.



AGIS, spol. s r.o., Moskevská 1/14, Most
číslo auditorského oprávnění 117

JUDr. Ing. Jiří Lanc
číslo auditorského oprávnění 1126

V Mostě dne 30. 04. 2012

daňové a účetní poradenství, audit

ZPRÁVA AUDITORA

**o ověření
výroční zprávy**

**Účetní období
od 1. 1. 2011 do 31. 12. 2011**

**Účetní jednotka
Krajská zdravotní, a.s.
Ústí nad Labem, Sociální péče 3316/12A, PSČ 401 13
IČ: 25488627**

**Auditor
AGIS, spol. s r. o.
Most, Moskevská 1/14
Číslo auditorského oprávnění 117**

Zpráva nezávislého auditora určená pro akcionáře společnosti Krajská zdravotní, a.s.**Zpráva o účetní závěrce**

Na základě provedeného auditu jsme dne 30.4.2012 vydali k účetní závěrce, která je součástí této výroční zprávy zprávu následujícího znění:

„Provedli jsme audit přiložené účetní závěrky společnosti Krajská zdravotní, a.s., která se skládá z rozvahy k 31. 12. 2011, výkazu zisku a ztráty za rok končící 31. 12. 2011 a přehledu o peněžních tocích za rok končící 31. 12. 2011 a přílohy této účetní závěrky, která obsahuje popis použitých podstatných účetních metod a další vysvětlující informace. Údaje o společnosti Krajská zdravotní, a.s. jsou uvedeny v části přílohy této účetní závěrky nazvané „Základní údaje“.

Odpovědnost statutárního orgánu účetní jednotky za účetní závěrku

Statutární orgán společnosti Krajská zdravotní, a.s. je odpovědný za sestavení účetní závěrky, která podává věrný a poctivý obraz v souladu s českými účetními předpisy, a za takový vnitřní kontrolní systém, který považuje za nezbytný pro sestavení účetní závěrky tak, aby neobsahovala významné (materiální) nesprávnosti způsobené podvodem nebo chybou.

Odpovědnost auditora

Naší odpovědností je vyjádřit na základě našeho auditu výrok k této účetní závěrce. Audit jsme provedli v souladu se zákonem o auditorech, mezinárodními auditorskými standardy a souvisejícími aplikačními doložkami Komory auditorů České republiky. V souladu s těmito předpisy jsme povinni dodržovat etické požadavky a naplánovat a provést audit tak, abychom získali přiměřenou jistotu, že účetní závěrka neobsahuje významné (materiální) nesprávnosti.

Audit zahrnuje provedení auditorských postupů k získání důkazních informací o částkách a údajích zveřejněných v účetní závěrce. Výběr postupů závisí na úsudku auditora, zahrnujícím i vyhodnocení rizik významné (materiální) nesprávnosti údajů uvedených v účetní závěrce způsobené podvodem nebo chybou. Při vyhodnocování těchto rizik auditor posoudí vnitřní kontrolní systém relevantní pro sestavení účetní závěrky podávající věrný a poctivý obraz. Cílem tohoto posouzení je navrhnout vhodné auditorské postupy, nikoli vyjádřit se k účinnosti vnitřního kontrolního systému účetní jednotky. Audit též zahrnuje posouzení vhodnosti použitých účetních metod, přiměřenosti účetních odhadů provedených vedením i posouzení celkové prezentace účetní závěrky.

Jsme přesvědčeni, že důkazní informace, které jsme získali, poskytují dostatečný a vhodný základ pro vyjádření našeho výroku.

Výrok auditora

Podle našeho názoru účetní závěrka podává věrný a poctivý obraz aktiv a pasiv společnosti Krajská zdravotní, a.s. k 31. 12. 2011 a nákladů a výnosů a výsledku jejího hospodaření a peněžních toků za rok končící 31. 12. 2011 v souladu s českými účetními předpisy.

Zdůraznění skutečnosti

Aniž bychom vyslovovali výhradu k účetní závěrce, upozorňujeme na skutečnost popsanou v příloze k účetní závěrce, na stranách 13 a 14 v části Ostatní informace k dotacím. V této části, se uvádí, že

„Úřad Regionální rady zahájil řízení o odvodech za porušení rozpočtové kázně týkající se doplnění zdravotnického zařízení a přístrojů do všech pěti nemocnic provozovaných společností, kdy předmětem řízení je celkový odvod poskytnuté dotace ve výši 358.064.029,- Kč. Titulem pro uložení odvodů měl být správní delikt spáchaný při zadávání veřejných zakázek, o kterém rozhodl Úřad pro hospodářskou soutěž, jehož rozhodnutí korigoval na základě podaného rozkladu předseda Úřadu pro hospodářskou soutěž.“

Samotné zdůvodnění pokuty za správní delikt Úřadem pro hospodářskou soutěž obsahuje mimo jiné konstatování „jednání zadavatele mělo spíše potenciál ovlivnění zadávacího řízení“, přičemž se Úřad rozhodl „v tomto konkrétním případě akcentovat preventivní účinek uložené sankce“, která představuje 3% horní hranice možné pokuty.

Proti předmětnému rozhodnutí byla podána žaloba s návrhem na přiznání odkladného účinku, soud návrhu na odkladný účinek vyhověl. Úřad Regionální rady proto předmětná řízení dočasně přerušil.

Vedení společnosti je přesvědčeno, že v žalobě bude dosaženo úspěchu a odvody uloženy nebudou a nedojde tak k vážnému zhoršení finanční situace, které by odvod způsobil.“

Vzhledem k přesvědčení vedení společnosti, že v žalobě bude dosaženo úspěchu a odvody uloženy nebudou, v účetní závěrce nejsou nijak zobrazeny případné budoucí závazky z tohoto titulu.“

Zpráva o zprávě o vztazích mezi propojenými osobami

Ověřili jsme věcnou správnost údajů uvedených ve zprávě o vztazích mezi propojenými osobami společnosti Krajská zdravotní, a.s. za rok končící 31. 12. 2011. Za sestavení této zprávy o vztazích je odpovědný statutární orgán společnosti Krajská zdravotní, a.s. Naším úkolem je vydat na základě provedeného ověření stanovisko k této zprávě o vztazích.

Ověření jsme provedli v souladu s auditorskou směrnicí č. 56 Komory auditorů České republiky. Tato směrnice vyžaduje, abychom plánovali a provedli ověření s cílem získat omezenou jistotu, že zpráva o vztazích neobsahuje významné (materiální) věcné nesprávnosti. Ověření je omezeno především na dotazování pracovníků společnosti a na analytické postupy a výběrovým způsobem provedené prověření věcné správnosti údajů. Proto toto ověření poskytuje nižší stupeň jistoty než audit. Audit jsme neprováděli, a proto nevyjadřujeme výrok auditora.

Na základě našeho ověření jsme nezjistili žádné skutečnosti, které by nás vedly k domněnce, že zpráva o vztazích mezi propojenými osobami společnosti Krajská zdravotní, a.s. za rok končící 31.12.2011 obsahuje významné (materiální) věcné nesprávnosti.

Zpráva o výroční zprávě

Ověřili jsme též soulad výroční zprávy společnosti Krajská zdravotní, a.s. k 31. 12. 2011 s účetní závěrkou, která je obsažena v této výroční zprávě. Za správnost výroční zprávy je zodpovědný statutární orgán společnosti Krajská zdravotní, a.s. Naším úkolem je vydat na základě provedeného ověření výrok o souladu výroční zprávy s účetní závěrkou.

Ověření jsme provedli v souladu s mezinárodními auditorskými standardy a souvisejícími aplikačními doložkami Komory auditorů České republiky. Tyto standardy vyžadují, aby auditor naplánoval a provedl ověření tak, aby získal přiměřenou jistotu, že informace obsažené ve výroční zprávě, které popisují skutečnosti, jež jsou též předmětem zobrazení v účetní závěrce, jsou ve všech významných (materiálních) ohledech v souladu s příslušnou účetní závěrkou. Jsme přesvědčeni, že provedené ověření poskytuje přiměřený podklad pro vyjádření výroku auditora.

Podle našeho názoru jsou informace uvedené ve výroční zprávě společnosti Krajská zdravotní, a.s. k 31. 12. 2011 ve všech významných (materiálních) ohledech v souladu s výše uvedenou účetní závěrkou.



AGIS, spol. s r.o., Moskevská 1/14, Most
číslo auditorského oprávnění 117

JUDr. Ing. Jiří Lanc
číslo auditorského oprávnění 1126

V Mostě dne 30. 4. 2012

Smlouva o umístění veřejné komunikační sítě

kteřou dne, měsíce a roku níže uvedeného uzavřeli ve smyslu ust. § 51 zákona č. 40/1964 Sb., Občanského zákoníku v platném znění a ve smyslu ust. § 104 odst. 3 zákona č. 127/2005 Sb., o elektronických komunikacích a o změně některých souvisejících zákonů v platném znění

1. Telefónica Czech Republic, a.s.,

sídlo : Praha 4, Michle, Za Brumlovkou 266/2, PSČ 140 22

IČ: 601 93 336, DIČ: CZ60193336

zapsaná v obchodním rejstříku vedeném Městským soudem v Praze, odd. B, vložka 2322

bankovní spojení: Komerční banka, a.s., Centrála Praha

číslo účtu: 203-69700021/0100

zastoupená na základě plné moci ze dne 27.5.2011 společností **SITEL, spol. s r.o.**, se sídlem Baarova 957/15, 140 00 Praha 4, IČ: 44797320, DIČ: CZ44797320, zapsaná v obchodním rejstříku vedeném Městským soudem v Praze oddíl C, vložka 6725

zastoupená na základě plné moci ze dne 1.9.2011 **Ing. Vladimírem Holubem**, Riegrova 798/92, 405 01 Děčín II Nové Město, IČ: 86828878, zapsaného v živnostenském rejstříku vedeném u Magistrátu města Děčín, IČ: 60222077

jako oprávněný (dále jen „Oprávněný“)

a

2. Krajská zdravotní, a.s.

sídlo: Sociální péče 3316/12A, 401 13 Ústí nad Labem

IČ: 25488627, CZ25488627

zapsaná v obchodním rejstříku vedeném Krajským soudem v Ústí nad Labem, odd. B, vložka 1550

Zastoupená: Mgr.Radkem Scherferem, předsedou představenstva a Ing. Eduardem Reicheltem, členem představenstva

bankovní spojení ČSOB, a.s. Ústí nad Labem, číslo účtu: 216686400/0300

jako povinný (dále jen „Povinný“)

(oba též jako „Smluvní strana“ nebo „Smluvní strany“),

všichni účastníci a jejich oprávnění zástupci dle vlastního prohlášení plně způsobilí k právním úkonům takto:

I.

1. Oprávněný je oprávněn vykonávat komunikační činnosti ve smyslu ustanovení § 7 zákona č. 127/2005 Sb., o elektronických komunikacích a o změně některých souvisejících zákonů (dále jen „Zákon“).

2. Tato smlouva je jinou písemnou smlouvou ve smyslu ust. § 104 odst. 3 Zákona.

3. Povinný výslovně prohlašuje, že je výlučným vlastníkem pozemků:

- parc.č. 1281 – ostatní plocha, zeleň
- parc.č. 1282/1 – ostatní plocha, zeleň
- parc.č. 1283/1 – ostatní plocha, zeleň
- parc.č. 1296/1 – ostatní plocha, jiná plocha
- parc.č.1361 – ostatní plocha, ostatní komunikace
- parc.č. 1361 – ostatní plocha, ostatní komunikace

(společně dále jako „Pozemky“)

zapsaných v katastrálním území Bukov, obci Ústí nad Labem, zapsaných na LV č.27 u Katastrálního úřadu pro Ústecký kraj, katastrální pracoviště Ústí nad Labem.

4. Pro účely této smlouvy se rozumí:

- podzemním vedením veřejné komunikační sítě je – 1x ochranná trubka HDPE40/33 pro optický kabel.

5. Oprávněný je investorem stavby pod označením 11010-041710 „0477/11 Ústí n. L., Sociální péče, OK “ (dále jen „Stavba“) v jejímž rámci bude na Pozemcích umístěno podzemní komunikační vedení veřejné komunikační sítě - 1x ochranná trubka HDPE40/33 pro optický kabel (dále jen „Podzemní komunikační vedení“).

Podzemní komunikační vedení, které bude na Pozemcích umístěno, bude ve výlučném vlastnictví Oprávněného.

II.

Smluvní strany se dohodly, že Povinný umožní Oprávněnému **zřídit, provozovat, udržovat a opravovat** Podzemní komunikační vedení na Pozemcích. Poloha umístění Podzemního komunikačního vedení na Pozemcích je vyznačena v kopii katastrální mapy, která je přílohou a nedílnou součástí této smlouvy.

III.

Povinný výslovně souhlasil a dohodl se o tom s Oprávněným, že právo dle čl. II této smlouvy zřizuje bezúplatně.

IV.

1. Oprávněný se zavazuje, že při zřizování, provozu, opravách a údržbě vedení veřejné komunikační sítě bude šetřit práv Povinného.

2. Oprávněný je povinen po ukončení stavebních prací uvést dotčené Pozemky bezodkladně na vlastní náklady do předchozího, popřípadě náležitého stavu. Případná náhrada škody bude uhrazena Povinnému dle platných právních předpisů v době vzniku škody.

3. Oprávněný je povinen oznámit Povinnému každý vstup na Pozemky, včetně oznámení činností, které v této souvislosti budou na Pozemcích vykonávány. Oznámení musí být učiněno písemnou formou na adresu Povinného uvedenou v této smlouvě, a to s dostatečným předstihem.

V.

Povinný se zavazuje, že v případě převodu vlastnického práva k Pozemkům či ke kterémukoli z pozemků nebo jejich či jeho části s Podzemním komunikačním vedením zajistí, aby nový vlastník Pozemků či pozemku ke dni účinnosti převodu vlastnického práva k Pozemkům či ke kterémukoli z pozemků či jeho části, vstoupil do práv a povinností Povinného z této smlouvy nebo uzavřel s Oprávněným smlouvu o umístění veřejné komunikační sítě za stejných podmínek jako stanoví tato smlouva.

VI.

Pokud do 36 kalendářních měsíců ode dne uzavření této smlouvy nedojde k zahájení realizace Stavby na Pozemcích, práva a povinnosti z této smlouvy zanikají. V případě, že dojde k zahájení Stavby v uvedené lhůtě jen na některém z Pozemků, pak práva a povinnosti z této smlouvy zanikají pouze k tomu pozemku, na němž Stavba zahájena nebyla.

VII.

Uzavřením této smlouvy Povinný uděluje Oprávněnému souhlas, po nabytí právní moci územního rozhodnutí – rozhodnutí o umístění Stavby na Pozemcích (příp. po vydání územního souhlasu), v souladu s tímto územním rozhodnutím (příp. územním souhlasem) Stavbu na Pozemcích umístit a provozovat ji. Současně pro potřeby realizace Stavby uděluje Povinný Oprávněnému souhlas se vstupem na Pozemky, příp. jeho smluvnímu dodavateli (zhotoviteli) Stavby, a to za podmínek uvedených v čl. IV bodu 3 této smlouvy.

VIII.

1. Povinný bere na vědomí, že Oprávněný ve smyslu ustanovení § 5 odst. 2 písm.b) zákona č. 101/2000 Sb., o ochraně osobních údajů, zpracovává a shromažďuje osobní údaje Povinného za účelem realizace této smlouvy tak, jak je v této smlouvě specifikováno, jakož i pro účely oznamování budoucích vstupů.

2. Povinný výslovně prohlašuje, že souhlasí s tím, aby Oprávněný ve smyslu ustanovení § 11 zákona č. 101/2000 Sb. shromáždil a zpracoval o povinném údaje, zejména, název právnické osoby, sídlo a identifikační číslo, a to za účelem jejich eventuelního použití při realizaci práv a povinností Oprávněného a Povinného v souvislosti s touto smlouvou. K jiným účelům nesmí být těchto údajů použito.

IX.

Tato smlouva se uzavírá na dobu neurčitou.

X.

1. Smlouva je vyhotovena ve 4 stejnopisech z nichž Povinný obdrží 2 vyhotovení, Oprávněný obdrží 2 vyhotovení.

2. Tato smlouva nabývá platnosti a účinnosti dnem podpisu oběma smluvními stranami

3. Smluvní strany této smlouvy výslovně prohlásily, že si tuto smlouvu před jejím podpisem přečetly, že byla uzavřena po vzájemném projednání, podle jejich pravé a svobodné vůle, určitě, vážně, srozumitelně, nikoliv v tísní ani za nápadně nevýhodných podmínek.

Příloha č.1 – výkres L1, L2

Příloha č.2 – závazek firmy Telefónica Czech Republic, a.s.

V Děčíně dne

V Ústí nad Labem dne

Oprávněný:

Povinný:

.....
Telefónica Czech Republic, a.s.
Ing. Vladimír Holub
dle plné moci

.....
Krajská zdravotní, a.s.
Mgr. Radek Scherfer, Ing. Eduard Reichelt

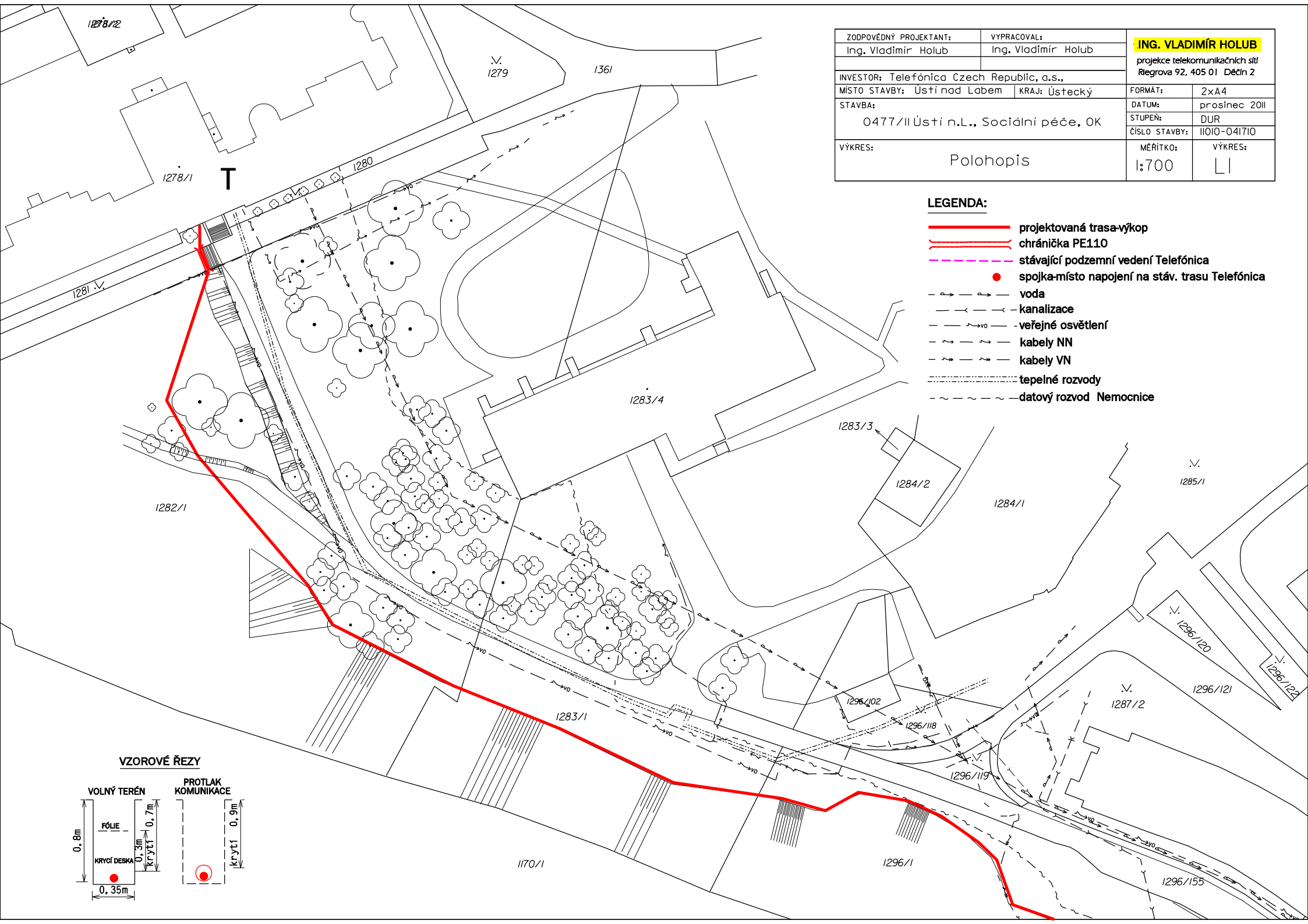

ZODPOVĚDNÝ PROJEKTANT:	VYPRACOVAL:	ING. VLADIMÍR HOLUB	
Ing. Vladimír Holub	Ing. Vladimír Holub	projekce telekomunikačních sítí	
INVESTOR: Telefónica Czech Republic, a.s.,		Riegrova 92, 405 01 Děčín 2	
MÍSTO STAVBY: Ústí nad Labem	KRAJ: Ústecký	FORMÁT:	2x A4
STAVBA:		DATUM:	prosinec 2011
0477/II Ústí n.L., Sociální péče, OK		STUPEŇ:	DUR
VÝKRES:		ČÍSLO STAVBY:	11010-041710
Polohopis		MĚŘITKO:	VÝKRES:
		1:700	L

LEGENDA:

- projektovaná trasa-výkop
- chránička PE110
- stávající podzemní vedení Telefónica
- spojka-místo napojení na stáv. trasu Telefónica
- voda
- kanalizace
- veřejné osvětlení
- kabely NN
- kabely VN
- tepelné rozvody
- datový rozvod Nemocnice

VZOROVÉ ŘEZY

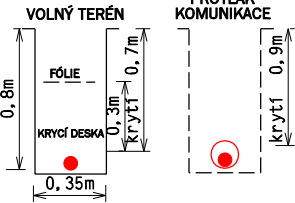

Příloha č.2 - Závazek firmy Telefónica Czech Republic, a.s.

ke Smlouvě o umístění veřejné komunikační sítě do pozemků 1281, 1282/1, 1283/1 a 1296/1 v k.ú. Bukov, které jsou ve vlastnictví Krajské zdravotní a.s.

V rámci uvedené stavby s označením **11010-041710 „0477/11 Ústí n. L., Sociální péče, OK“**, se investor, tj.firma Telefónica Czech Republic a.s. zavazuje, že pro vlastníka dotčených pozemků stavbou, tj. Krajskou zdravotní a.s., položí na své náklady v celé délce projektované trasy 2x ochrannou trubku HDPE40/33.

Po realizaci stavby a jejím geodetickém zaměření předá Telefónica Czech Republic a.s. Krajské zdravotní a.s. 1x výtisk geodetického zaměření trasy uvedené stavby.

V Ústí nad Labem dne

Za Telefónica Czech Republic, a.s.
Miroslav Bednář
Senior specialista pro výstavbu sítě



Finanční spoluúčast Ústeckého kraje v roce 2012 na organizaci a zajištění LPS

Příloha č. 12 k usnesení č. 22/105R/2012
Krajský úřad Ústeckého kraje
odbor sociálních věcí a zdravotnictví

MĚSTO	Děčín	Rumburk	Varnsdorf	Ústí n. L.	Litoměřice	Roudnice n. L.	Teplice	Bílina	Most	Litvínov	Louny	Žatec	Chomutov	Kadaň
VPL	1			1	1		1		1		1	1	1	
PED	1			1	1		1		1		1	1	1	
SPOL		1	1			1		1		1				1
celkem ordinace	2	1	1	2	2	1	2	1	2	1	2	2	2	1

Původní plán ÚK na r. 2012	1 230	620	475	935	1 230	905	935	620	935	620	1 525	1 525	1 230	905
<i>Dotace ÚK - 1. Q.2012 (poskytnutá)</i>	308	155	119	234	308	286	247	155	234	155	381	381	308	286
<i>Dotace ÚK - 2. Q.2012 (poskytnutá)</i>	308	155	99	185	308	206	234	36	234	155	381	381	282	206
Plán ÚK na 2. pol. 2012	615	310	238	468	615	413	807	310	898	310	763	763	615	413

Vysvětlivky:

1) ordinace:

VPL - všeobecný praktický lékař

PED - praktický lékař pro děti a dorost

SPOL - společná ordinace VPL a PED

2) index počtu ordinací:

1 = pracovní dny (3hod./den) a dny pracovního klidu (9hod./den)



Finanční spoluúčast Ústeckého kraje v roce 2012 na organizaci a zajištění LPS

Příloha č. 12 k usnesení č. 22/105R/2012

Krajský úřad Ústeckého kraje
odbor sociálních věcí a zdravotnictví

CELKEM
8
8
6
22

13 690

3 556

3 169

7 536

v tis. Kč

**Ústecký kraj
Rada kraje**

**DODATEK Č. 24
KE
ZŘIZOVACÍ LISTINĚ
Č.J. 239/2002**

příspěvkové organizace Ústeckého kraje

**Ústav sociální péče Háje u Duchcova, příspěvková
organizace**

(dále jen organizace)

vydané Okresním úřadem Teplice dne 4.10.1995

ve znění usnesení Rady Ústeckého kraje č. 180/49/2002 ze dne 4.12. 2002 (dodatek č. 1),
ve znění usnesení Rady Ústeckého kraje č. 180/68/2003 ze dne 6.8. 2003 (dodatek č. 2),
ve znění usnesení Rady Ústeckého kraje č. 80/91/2004 ze dne 7.4. 2004 (dodatek č. 3),
ve znění usnesení Rady Ústeckého kraje č. 167/102/2004 ze dne 21.7.2004 (dodatek č. 4),
ve znění usnesení Rady Ústeckého kraje č. 350/4/2005 ze dne 16.2.2005 (dodatek č. 5),
ve znění usnesení Rady Ústeckého kraje č. 65/32R/2006 ze dne 8.3.2006 (dodatek č. 6),
ve znění usnesení Rady Ústeckého kraje č. 106/38R/2006 ze dne 26.4.2006 (dodatek č. 7),
ve znění usnesení Rady Ústeckého kraje č. 195/52R/2006 ze dne 16.8.2006 (dodatek č. 8),
ve znění usnesení Rady Ústeckého kraje č. 33/59R/2006 ze dne 11.10.2006 (dodatek č. 9),
ve znění usnesení Rady Ústeckého kraje č. 150/79R/2007 ze dne 11.4.2007 (dodatek č. 10),
ve znění usnesení Rady Ústeckého kraje č. 154/106R/2008 ze dne 12.3.2008 (dodatek č. 11),
ve znění usnesení Rady Ústeckého kraje č. 210/115R/2008 ze dne 11.6.2008 (dodatek č. 12),
ve znění usnesení Rady Ústeckého kraje č. 205/128R/2008 ze dne 29.9.2008 (dodatek č. 13),
ve znění usnesení Rady Ústeckého kraje č. 20/14R/2009 ze dne 8.4.2009 (dodatek č. 14),
ve znění usnesení Rady Ústeckého kraje č. 13/28R/2009 ze dne 7.10.2009 (dodatek č. 15),
ve znění usnesení Rady Ústeckého kraje č. 59/28R/2009 ze dne 7.10.2009 (dodatek č. 16),
ve znění usnesení Rady Ústeckého kraje č. 14/35R/2009 ze dne 16.12.2009 (dodatek č. 17),
ve znění usnesení Rady Ústeckého kraje č. 21/44R/2010 ze dne 7.4.2010 (dodatek č. 18),
ve znění usnesení Rady Ústeckého kraje č. 17/58R/2010 ze dne 29.9.2010 (příloha č. 19),
ve znění usnesení Rady Ústeckého kraje č. 13/72R/2011 ze dne 9.3.2011 (příloha č. 20),
ve znění usnesení Rady Ústeckého kraje č. 45/79R/2011 ze dne 15.6.2011 (příloha č. 21),
ve znění usnesení Rady Ústeckého kraje č. 43/99R/2012 ze dne 21.3.2012 (příloha č. 22),
ve znění usnesení Rady Ústeckého kraje č. 59/104R/2012 ze dne 23.5.2012 (dodatek č. 23)

Na základě usnesení Rady Ústeckého kraje č. .../...R/2012 ze dne 13. června 2012 se výše uvedená zřizovací listina ve znění pozdějších změn a dodatků mění takto:

Původní text přílohy č. 1 a přílohy č. 2 k této zřizovací listině se ruší a nahrazuje se novým textem, který je uveden v příloze č. 1 a příloze č. 2 k tomuto dodatku.

Tento dodatek nabývá účinnosti dne 13. června 2012

V Ústí nad Labem dne 13. června 2012

Bc. Jana Ryšánková
na základě pověření Jany Vaňhové,
hejtmanky Ústeckého kraje

Příloha č. 1

*ke zřizovací listině Ústavu sociální péče Háj u Duchcova, příspěvkové organizace,
se sídlem v Háji u Duchcova, Kubátova 269*

V souladu s ustanovením článku XI. zřizovací listiny se výše jmenované organizaci předává k hospodaření následující dlouhodobý majetek, který je ve vlastnictví Ústeckého kraje:

Hodnota a specifikace dlouhodobého majetku nemovitého – pozemky a stavby

Stav k 31.5.2012

Pozemky

v účetní hodnotě

1 525 790,50 Kč

Trvalé porosty

v účetní hodnotě

0,00 Kč

Katastrální území: Háj u Duchcova

Parcela:	St. 157	zastavěná plocha a nádvoří
	St. 320	zastavěná plocha a nádvoří
	St. 348	zastavěná plocha a nádvoří
	St. 414	zastavěná plocha a nádvoří
	142/2	ostatní plocha
	143/1	zahrada
	143/3	ostatní plocha
	143/4	ostatní plocha
	143/10	ostatní plocha
	143/15	ostatní plocha
	143/16	ostatní plocha
	145/4	zahrada
	913/5	ostatní plocha - zeleň
	1082/1	ostatní plocha
	1082/2	ostatní plocha
	1082/3	ostatní plocha
	1082/4	ostatní plocha
	1082/5	ostatní plocha
	1082/7	ostatní plocha
	1082/8	ostatní plocha
	1082/9	ostatní plocha
	1082/10	ostatní plocha

Příloha č. 2

***ke zřizovací listině Ústavu sociální péče Háji u Duchcova, příspěvkové organizace,
se sídlem v Háji u Duchcova, Kubátova 269***

V souladu s ustanovením článku XI. zřizovací listiny se výše jmenované organizaci předává k hospodaření následující dlouhodobý majetek, který je ve vlastnictví Ústeckého kraje:

Hodnota a specifikace dlouhodobého majetku nemovitého – budovy a stavby

Stav k 31.5.2012

Budovy

pořizovací hodnota	132 113 230,81 Kč
oprávky	11 206 697,00 Kč
zůstatková hodnota	120 906 533,81 Kč

Katastrální území: Háji u Duchcova

Část obce	č. budovy	způsob využití	na parcele
Háji u Duchcova	č.p. 269	obč. vybavenost	st. 320
Háji u Duchcova	bez čp/če	tech. vybavenost	st. 348
Háji u Duchcova	bez čp/če	obč. vybavenost	st. 414

Ostatní majetek nezapisovaný do katastru nemovitostí

pořizovací hodnota	619 954,00 Kč
oprávky	16 525,00 Kč
zůstatková hodnota	603 429,00 Kč

Katastrální území	název	na parcele
Háji u Duchcova	zahradní altán	143/4
Háji u Duchcova	billboard	142/2
Háji u Duchcova	zahradní altán	143/3

**Ústecký kraj
Rada kraje**

**DODATEK Č. 12
KE
ZŘIZOVACÍ LISTINĚ
Č.J. 247/2008**

příspěvkové organizace Ústeckého kraje

**Domovy pro osoby se zdravotním postižením
Ústí nad Labem,
příspěvková organizace
(dále jen organizace)**

ze dne 3. 9. 2008, usnesení č. 147/27Z/2008 Zastupitelstva Ústeckého kraje
ve znění usnesení Rady Ústeckého kraje č. 205/128R/2008 ze dne 29.9.2008 (dodatek č.1)
ve znění usnesení Rady Ústeckého kraje č. 6/4R/2008 ze dne 22.12.2008 (dodatek č. 2),
ve znění usnesení Rady Ústeckého kraje č. 24/16R/2009 ze dne 6.5.2009 (dodatek č. 3),
ve znění usnesení Rady Ústeckého kraje č. 13/28R/2009 ze dne 7.10.2009 (dodatek č. 4),
ve znění usnesení Rady Ústeckého kraje č. 59/28R/2009 ze dne 7.10.2009 (dodatek č. 5),
ve znění usnesení Rady Ústeckého kraje č. 14/35R/2009 ze dne 16.12.2009 (dodatek č. 6),
ve znění usnesení Rady Ústeckého kraje č. 21/44R/2010 ze dne 7.4.2010 (dodatek č. 7),
ve znění usnesení Rady Ústeckého kraje č. 21/47R/2010 ze dne 19.5.2010 (dodatek č. 8),
ve znění usnesení Rady Ústeckého kraje č. 13/72R/2011 ze dne 9.3.2011 (dodatek č. 9),
ve znění usnesení Rady Ústeckého kraje č. 43/99R/2012 ze dne 21.3.2012 (dodatek č. 10),
ve znění usnesení Rady Ústeckého kraje č. 59/104R/2012 ze dne 23.5.2012 (dodatek č. 11)

Na základě usnesení Rady Ústeckého kraje č. .../...R/2012 ze dne 13. června 2012 se výše uvedená zřizovací listina ve znění pozdějších změn a dodatků mění takto:

Původní text přílohy č. 1 k této zřizovací listině se ruší a nahrazuje se novým textem, který je uveden v příloze č. 1 k tomuto dodatku.

Tento dodatek nabývá účinnosti dne 13. června 2012

V Ústí nad Labem dne 13. června 2012

Bc. Jana Ryšánková
na základě pověření Jany Vaňhové,
hejtmanky Ústeckého kraje

Příloha č. 1

*ke zřizovací listině Domovů pro osoby se zdravotním postižením Ústí nad Labem,
příspěvkové organizace, se sídlem v Ústí nad Labem – centrum, Čajkovského 1908/82*

V souladu s ustanovením článku XI. zřizovací listiny se výše jmenované organizaci předává k hospodaření následující dlouhodobý majetek, který je ve vlastnictví Ústeckého kraje:

Hodnota a specifikace dlouhodobého majetku nemovitého – pozemky a trvalé porosty Stav k 31.5.2012

Pozemky	
v účetní hodnotě	5 845 551,20 Kč

Trvalé porosty	
v účetní hodnotě	0,00 Kč

Katastrální území: Ústí nad Labem

Parcela:	4129	zastavěná plocha a nádvoří
	4130/1	zahrada
	4130/2	zastavěná plocha a nádvoří
	4130/3	ostatní plocha
	4130/4	ostatní plocha
	4130/5	ostatní plocha
	4400/140	ostatní plocha
	4949/165	zastavěná plocha a nádvoří
	4949/175	ostatní plocha - zeleň

Katastrální území: Všebořice

Parcela:	116/1	ostatní plocha
	125/3	zastavěná plocha a nádvoří
	125/32	ostatní plocha
	125/33	ostatní plocha - zeleň
	125/34	ostatní plocha
	125/42	zastavěná plocha a nádvoří
	125/44	ostatní plocha - zeleň

Katastrální území: Trmice

Parcela:	142	zastavěná plocha a nádvoří
-----------------	-----	----------------------------

Katastrální území: Řehlovice

Parcela:	St. 201	zastavěná plocha a nádvoří
	St. 202	zastavěná plocha a nádvoří
	St. 462	zastavěná plocha a nádvoří
	1277	ostatní plocha - zeleň
	1313	ostatní plocha
	1493	ostatní plocha
	1494	ostatní plocha

Katastrální území: Teplice

Příloha č. 14 k usnesení č. 27/105R/2012

Parcela:	1433	ostatní plocha
	1434	zastavěná plocha a nádvoří

**Ústecký kraj
Rada kraje**

**DODATEK Č. 22
KE
ZŘIZOVACÍ LISTINĚ
Č.J. 246/2003**

příspěvkové organizace Ústeckého kraje

**Zdravotnická záchranná služba Ústeckého kraje,
příspěvková organizace**
(dále jen organizace)

ze dne 12. března 2003, usnesení č. 110/57/2003 Rady Ústeckého kraje
ve znění usnesení Rady Ústeckého kraje č. 28/61/03 ze dne 23. dubna 2003 (dodatek č. 1),
ve znění usnesení Rady Ústeckého kraje č. 236/71/03 ze dne 17. září 2003 (dodatek č. 2),
ve znění usnesení Rady Ústeckého kraje č. 2/82/2003 ze dne 17. prosince 2003 (dodatek č. 3),
ve znění usnesení Rady Ústeckého kraje č. 119/84/2004 ze dne 28.1.2004 (dodatek č. 4),
ve znění usnesení Rady Ústeckého kraje č. 46/101/2004 ze dne 7.7.2004 (dodatek č. 5),
ve znění usnesení Rady Ústeckého kraje č. 128/105/2004 ze dne 13.10.2004 (dodatek č. 6),
ve znění usnesení Rady Ústeckého kraje č. 239/8R/2005 ze dne 11.5.2005 (dodatek č. 7),
ve znění usnesení Rady Ústeckého kraje č. 65/32R/2005 ze dne 8.3.2006 (dodatek č. 8),
ve znění usnesení Rady Ústeckého kraje č. 195/52R/2006 ze dne 16.8.2006 (dodatek č. 9),
ve znění usnesení Rady Ústeckého kraje č. 101/78R/2007 ze dne 28.3.2007 (dodatek č. 10),
ve znění usnesení Rady Ústeckého kraje č. 154/106R/2008 ze dne 12.3.2008 (dodatek č. 11),
ve znění usnesení Rady Ústeckého kraje č. 205/128R/2008 ze dne 29.9.2008 (dodatek č. 12),
ve znění usnesení Rady Ústeckého kraje č. 20/14R/2009 ze dne 8.4.2009 (dodatek č. 13),
ve znění usnesení Rady Ústeckého kraje č. 59/28R/2009 ze dne 7.10.2009 (dodatek č. 14),
ve znění usnesení Rady Ústeckého kraje č. 14/35R/2009 ze dne 16.12.2009 (dodatek č. 15),
ve znění usnesení Rady Ústeckého kraje č. 21/44R/2010 ze dne 7.4.2010 (dodatek č. 16),
ve znění usnesení Rady Ústeckého kraje č. 17/58R/2010 ze dne 29.9.2010 (dodatek č. 17),
ve znění usnesení Rady Ústeckého kraje č. 20/65R/2010 ze dne 8.12.2010 (dodatek č. 18),
ve znění usnesení Rady Ústeckého kraje č. 13/72R/2011 ze dne 9.3.2011 (dodatek č. 19),
ve znění usnesení Rady Ústeckého kraje č. 14/99R/2012 ze dne 21.3.2012 (dodatek č. 20),
ve znění usnesení Rady Ústeckého kraje č. 59/104R/2012 ze dne 23.5.2012 (dodatek č. 21)

Na základě usnesení Rady Ústeckého kraje č. .../...R/2012 ze dne 13. června 2012 se výše uvedená zřizovací listina ve znění pozdějších změn a dodatků mění takto:

Původní text přílohy č. 1 a přílohy č. 2 k této zřizovací listině se ruší a nahrazuje se novým textem, který je uveden v příloze č. 1 a příloze č. 2 k tomuto dodatku.

Tento dodatek nabývá účinnosti dne 13. června 2012

V Ústí nad Labem dne 13. června 2012

Ing. Pavel Kouda
na základě pověření Jany Vaňhové,

hejtmanky Ústeckého kraje

Příloha č. 1***ke zřizovací listině Zdravotnické záchranné služby Ústeckého kraje, příspěvkové organizace, se sídlem v Ústí nad Labem, Sociální péče 799/7A***

V souladu s ustanovením článku XI. zřizovací listiny se výše jmenované organizaci předává k hospodaření následující dlouhodobý majetek, který je ve vlastnictví Ústeckého kraje:

Hodnota a specifikace dlouhodobého majetku nemovitého – pozemky a trvalé porosty
Stav k 31.5.2012

Pozemky

v účetní hodnotě

6 544 456,31 Kč**Trvalé porosty**

v účetní hodnotě

0,00 Kč**Katastrální území: Bukov**

Parcela:	1296/61	ostatní plocha
	1296/87	ostatní plocha
	1296/88	ostatní plocha
	1296/89	ostatní plocha
	1296/90	zastavěná plocha a nádvoří
	1296/91	ostatní plocha
	1296/97	ostatní plocha
	1296/99	zastavěná plocha a nádvoří
	1296/110	ostatní plocha
	1296/111	ostatní plocha
	1296/112	ostatní plocha
	1296/113	ostatní plocha
	1296/114	ostatní plocha
	1364/5	ostatní plocha

Katastrální území: Ústí nad Labem

Parcela:	748/10	ostatní plocha
	749/2	ostatní plocha
	749/5	ostatní plocha
	749/6	zastavěná plocha a nádvoří
	749/7	ostatní plocha - zeleň
	749/8	ostatní plocha
	749/10	ostatní plocha - zeleň
	749/11	ostatní plocha - zeleň
	749/12	trvalý travní porost
	749/13	trvalý travní porost
	749/14	ostatní plocha
	2749	ostatní plocha
	2751/1	ostatní plocha
	2751/2	zastavěná plocha a nádvoří
	2751/3	ostatní plocha
	2751/4	zastavěná plocha a nádvoří
	2751/5	ostatní plocha

Katastrální území: Podmokly

Parcela:	3634/1	ostatní plocha
	3634/2	zastavěná plocha a nádvoří
	3634/3	zastavěná plocha a nádvoří
	3634/4	zastavěná plocha a nádvoří
	3634/5	zastavěná plocha a nádvoří

Katastrální území: Česká Kamenice

Parcela:	619	zastavěná plocha a nádvoří
-----------------	-----	----------------------------

Katastrální území: Rumburk

Parcela:	2777/5	ostatní plocha - zeleň
	2777/6	zastavěná plocha a nádvoří

Katastrální území: Teplice

Parcela:	3437/5	zastavěná plocha a nádvoří
	3438/6	ostatní plocha
	3439	zastavěná plocha a nádvoří
	3455/16	zastavěná plocha a nádvoří
	3455/17	ostatní plocha
	3455/41	ostatní plocha
	3455/42	zastavěná plocha a nádvoří

Katastrální území: Žatec

Parcela:	st. 1165/4	zastavěná plocha a nádvoří
	st. 1165/10	zastavěná plocha a nádvoří
	st. 4003	zastavěná plocha a nádvoří
	5605/10	ostatní plocha
	5609/4	ostatní plocha - zeleň
	5609/19	ostatní plocha
	5609/20	ostatní plocha
	5609/21	ostatní plocha – zeleň
	5609/22	ostatní plocha - zeleň

Katastrální území: Louny

Parcela:	1873/2	zastavěná plocha a nádvoří
	1873/54	ostatní plocha - zeleň

Katastrální území: Podbořany

Parcela:	371	zastavěná plocha a nádvoří
	374	ostatní plocha

Katastrální území: Chomutov I

Parcela:	4071/76	zastavěná plocha a nádvoří
	4071/130	ostatní plocha - zeleň
	4071/131	ostatní plocha - zeleň
	4071/144	ostatní plocha

4071/145 ostatní plocha - zeleň

Katastrální území: Kadaň

Parcela:	3163/2	ostatní plocha - zeleň
	3163/3	ostatní plocha - zeleň
	3177/1	ostatní plocha - zeleň
	3177/2	ostatní plocha - zeleň
	3177/4	zastavěná plocha a nádvoří
	3178/1	zastavěná plocha a nádvoří
	3178/2	zastavěná plocha a nádvoří

Katastrální území: Most II

Parcela:	4311/3	zastavěná plocha a nádvoří
	4311/34	ostatní plocha - zeleň
	4311/60	ostatní plocha
	4311/61	ostatní plocha - zeleň

Katastrální území: Litoměřice

Parcela:	3886/18	zastavěná plocha a nádvoří
	3886/19	ostatní plocha

Příloha č. 2

ke zřizovací listině Zdravotnické záchranné služby Ústeckého kraje, příspěvkové organizace, se sídlem v Ústí nad Labem, Sociální péče 799/7A

V souladu s ustanovením článku XI. zřizovací listiny se výše jmenované organizaci předává k hospodaření následující dlouhodobý majetek, který je ve vlastnictví Ústeckého kraje:

Hodnota a specifikace dlouhodobého majetku nemovitého – budovy a stavby Stav k 31.5.2012

Budovy

pořizovací hodnota	237 282 703,44 Kč
oprávky	51 548 586,00 Kč
zůstatková hodnota	185 734 117,44 Kč

Katastrální území: Bukov

Část obce	č. budovy	způsob využití	na parcele
Bukov	č.p. 799	obč. vyb.	1296/99

Katastrální území: Ústí nad Labem

Část obce	č. budovy	způsob využití	na parcele
Ústí nad Labem-centrum	č.p. 3344	prům. obj.	749/6; 1296/90
Ústí nad Labem-centrum	bez čp/če	garáž	2751/2
Ústí nad Labem-centrum	bez čp/če	jiná st.	2751/4

Katastrální území: Podmokly

Část obce	č. budovy	způsob využití	na parcele
Děčín V-Rozbělesy	č.p. 827	adminis.	3634/2
Děčín V-Rozbělesy	bez čp/če	jiná st.	3634/3
Děčín V-Rozbělesy	bez čp/če	garáž	3634/4
Děčín V-Rozbělesy	bez čp/če	garáž	3634/5

Katastrální území: Česká Kamenice

Část obce	č. budovy	způsob využití	na parcele
Česká Kamenice	č.p. 827	obč. vyb.	619

Katastrální území: Rumburk

Část obce	č. budovy	způsob využití	na parcele
Rumburk 1	č.p. 1545	obč. vyb.	2777/6

Katastrální území: Teplice

Část obce	č. budovy	způsob využití	na parcele
Teplice	bez čp/če	výroba	3437/5
Teplice	č.p. 3234	jiná st.	3455/16
Teplice	bez čp/če	garáž	3455/42

Katastrální území: Žatec

Část obce	č. budovy	způsob využití	na parcele
Žatec	č.p. 1001	obč. vyb.	st. 1165/4

Příloha č. 15 k usnesení č. 27/105R/2012

Žatec	bez čp/če	garáž	st. 1165/10
Žatec	bez čp/če	jiná st.	st. 4003

Katastrální území: Louny

Část obce	č. budovy	způsob využití	na parcele
Louny	č.p. 2748	tech. vyb.	1873/2

Katastrální území: Podbořany

Část obce	č. budovy	způsob využití	na parcele
Podbořany	č.p. 606	obč. vyb.	371

Katastrální území: Chomutov I

Část obce	č. budovy	způsob využití	na parcele
Chomutov	bez čp/če	obč. vyb.	4071/76

Katastrální území: Kadaň

Část obce	č. budovy	způsob využití	na parcele
Kadaň	bez čp/če	garáž	3176/3; 3177/4
Kadaň	bez čp/če	obč. vyb.	3178/1
Kadaň	bez čp/če	obč. vyb.	3178/2

Katastrální území: Most II

Část obce	č. budovy	způsob využití	na parcele
Most	č.p. 3333	obč. vyb.	4311/3

Katastrální území: Litoměřice

Část obce	č. budovy	způsob využití	na parcele
Předměstí	č.p. 2224	obč. vyb.	3886/18; 3886/26, LV 60000

Ostatní majetek nezapisovaný do katastru nemovitostí

pořizovací hodnota	2 184 628,30 Kč
oprávky	617 536,00 Kč
zůstatková hodnota	1 567 092,30 Kč

Katastrální území	název	na parcele
Teplice	přístřešek pro sanitní vozy	
Teplice	zakrytí přístupového chodníku	
Podbořany	venkovní úpravy	



Ústecký kraj

hejtmanka

Základní škola a Mateřská škola Ploskovice
ředitelka školy

Ploskovice 36
411 42 Ploskovice

Datum:
JID:
Číslo jednací:
Vyřizuje/linka:
E-mail:

Odstoupení od Smlouvy o realizaci grantového projektu č. 11/SML0081

Na základě usnesení Zastupitelstva Ústeckého kraje č. /....Z/2012 ze dne 27. 6. 2012

odstupuje

Ústecký kraj, jako poskytovatel dotace, v souladu s článkem IX, bodem 2 Smlouvy, dle kterého je poskytovatel oprávněn odstoupit od smlouvy z důvodu porušení smluvních povinností, jestliže příjemce nezjedná jejich nápravu ani na základě výzvy poskytovatele ve lhůtě stanovené výzvou, od Smlouvy o realizaci grantového projektu č. 11/SML0081 uzavřené dne 29.12.2011

Odůvodnění

Příjemce byl povinen dle článku VII, bodu 13a) Smlouvy předložit první monitorovací zprávu včetně žádosti o platbu za období leden – březen 2012 do 30 kalendářních dnů od ukončení monitorovacího období, tedy do 30. 4. 2012. Do daného data příjemce nepředložil monitorovací zprávu se žádostí o platbu, ani si nepožádal o prodloužení termínu, ani jiným způsobem nevysvětlil důvod jejího nepředložení.

Na výzvu zaslanou elektronickou poštou dne 3. 5. 2012 , ani na výzvu zaslanou v listinné podobě dne 15. 5. 2012 nepodal příjemce uspokojivé vysvětlení, které by zdůvodnilo porušení povinností daných Smlouvou.

Příjemce dále porušil článek VII, bodu 18 Smlouvy, podle kterého je povinen neprodleně oznámit poskytovateli všechny změny a skutečnosti, které mají vliv na plnění Smlouvy, nebo skutečnosti s ní související, nebo se jí nějakým způsobem dotýkající. Dle sdělení příjemce ze

dne 21. 5. 2012 si dokumentaci k projektu vyžádala Policie ČR. Příjemce tuto skutečnost neoznámil, ale také ani nedožil.

Odstoupením se Smlouva ruší od počátku.

Poskytnutou zálohovou platbu specifikovanou v článku VI, bodě 3 Smlouvy ve výši **983 675, 52 Kč**, v členění 911 675,52 Kč neinvestiční prostředky UZ 33030 a 72 000,00 Kč investiční prostředky UZ 33926, vraťte na účet Ústeckého kraje 4508012/0800, variabilní symbol 110081, **do 5 pracovních dnů od doručení odstoupení od smlouvy.**

Jana Vaňhová
Hejtmanka Ústeckého kraje

ÚSTECKÝ KRAJ Krajský úřad



Dodatek č. 1 **k Mandátní smlouvě uzavřené dne 24. 1. 2012** **dle ustanovení § 566 a násl.** **zákona č. 513/1991 Sb., obchodní zákoník, v platném znění**

Číslo mandatáře:

Číslo mandanta:

S m l u v n í s t r a n y

Mandatář:

A.I. Consulting s.r.o.

Sídlo (místo podnikání, bydliště): Praha 2 - Vinohrady, Sarajevská 1915/15, PSČ 120 00

Zastoupený: Mgr. Pavlem Zedníkem, jednatelem společnosti

Kontaktní osoba: Mgr. Pavel Zedník

E-mail/telefon: zednik@aiconsulting.cz/ 255 711 601

IČO (RČ): 281 63 974

DIČ: CZ28163974

Bank. spojení: Komerční banka

číslo účtu: 43-584080277/0100

Společnost je zapsána v obchodním rejstříku u Městského soudu v Praze, oddíl C, vložka 129850

Výpis z obchodního rejstříku mandátáře tvoří přílohu č. 1 ke smlouvě.

a

Mandant:

Ústecký kraj

Sídlo: Velká Hradební 3118/48, 400 02 Ústí nad Labem

Zastoupený: Janou Vaňhovou, hejtmankou Ústeckého kraje

Kontaktní osoba: Ing. Petr Severa, vedoucí odboru sociálních věcí a zdravotnictví

Krajského úřadu Ústeckého kraje

E-mail/telefon: severa.p@kr-ustecky.cz /475 657 435

IČO: 70892156

DIČ: CZ70892156

Bank. spojení: Česká spořitelna, a.s.

číslo účtu: 882733379/0800

uzavírají níže uvedeného dne, měsíce a roku tento

Dodatek č. 1

1. Dle čl. IV. odst. 2 Mandátní smlouvy ze dne 24. 1. 2012 (dále „smlouva“) je mandant povinen předat včas mandatáři věci a informace, jež jsou nutné k plnění předmětu činnosti,

pokud z jejich povahy nevyplývá, že je má obstarat mandatář nebo by měly být mandatáři známy. Mandant prohlašuje, že z důvodu nejednotnosti ekonomických systémů u příspěvkových organizací a s tím i nejednotnosti číselníků účtovaných nákladových položek, a nutnosti sjednocení metodiky posuzování jednotlivých položek, nebyly mandatáři včas v souladu s výše uvedeným ustanovením smlouvy předány komplexní podklady nutné pro řádné plnění předmětu činnosti.

2. Smluvní strany se z důvodu prodlení s plněním povinnosti mandanta dané čl. IV. odst. 2 dohodly na následující změně smlouvy.

Článek II. odstavec 1. po změně zní:

„Tato smlouva se uzavírá na dobu určitou do 31. 5. 2013.“

3. Ostatní ustanovení smlouvy tímto dodatkem nedotčená zůstávají v platnosti.
4. Tento dodatek je vyhotoven ve 4 vyhotoveních s platností originálu, přičemž každá ze smluvních stran obdrží 2 vyhotovení.
5. Tento dodatek nabývá platnosti a účinnosti dnem jeho podepsání oběma smluvními stranami a tímto dnem jsou její účastníci svými projevy vázání.
6. O uzavření tohoto dodatku bylo rozhodnuto Radou Ústeckého kraje usnesením č...ze dne....

V dne

V Ústí nad Labem dne

.....
Mandatář
Mgr. Pavel Zedník
jednatel A.I.Consulting

.....
Mandant
Ústecký kraj
Jana Vaňhová
hejtmanka Ústeckého kraje



Ústecký kraj

Krajský úřad

Číslo objednatele:

Číslo zhotovitele:

DODATEK Č. 1 KE SMLOUVĚ O DÍLO

uzavřené dne 22. 12. 2012 dle ustanovení § 536 a násl.
zákona č. 513/1991 Sb., obchodní zákoník, ve znění pozdějších předpisů

Smluvní strany

Objednatel:

Ústecký kraj

Sídlo:

/Zastoupený:

Kontaktní osoba:

E-mail/telefon:

IČO:

DIČ:

Bank. spojení:

Velká Hradební 3118/48, 400 02 Ústí nad Labem
Janou Vaňhovou, hejtmankou Ústeckého kraje
Ing. Petr Severa, vedoucí odboru sociálních věcí a
zdravotnictví Krajského úřadu Ústeckého kraje
+420 475 657 435 / severa.p@kr-ustecky.cz
70892156
CZ70892156
Česká spořitelna, a.s.
číslo účtu: 882733379/0800

a

Zhotovitel:

ALMADIN RESEARCH s.r.o.:

Sídlo (místo podnikání, bydliště): Kotkova 271/6, 703 00 Ostrava - Vítkovice

Zastoupený: Ing. Milanem Škrobánkem, jednatelem společnosti

Kontaktní osoba: Ing. Milan Škrobánek

E-mail/telefon: +420 604 226 137 / milan.skrobanek@almadinresearch.cz

IČO (RČ): 28657179

DIČ: CZ28657179

Bank. spojení: Volksbank CZ, a.s.

číslo účtu: 4200281466/6800

Společnost je zapsána v obchodním rejstříku u Krajského soudu v Ostravě, oddíl C, vložka 37450 (Podnikateli byl vydán živnostenský list č.j. SMO/ 267595/11/ŽÚ/GEM Živnostenským úřadem v Ostravě dne 12.5.011).

Výpis z obchodního rejstříku (Živnostenský list) zhotovitele tvoří přílohu č. 1 ke smlouvě.

uzavírají níže uvedeného dne, měsíce a roku tento

DODATEK Č. 1

1. Dle článku I. odst. 2 uzavřené smlouvy o dílo (dále jen „smlouva“) je předmětem smlouvy taktéž služba provozní podpory, provozování a údržby webového portálu.
2. Dle článku II. smlouvy Doba a místo plnění se zhotovitel zavazuje poskytnout provozní podporu a provozní problémy se zavazuje řešit na základě požadavků objednatele a jím pověřených osob v pracovní dny, v místě vzniku provozních problémů u objednatele, popř. přes webový portál pokud to bude možné. Službu provozování a údržby webového portálu zhotovitel poskytuje objednateli počínaje dnem předání webového portálu.
3. Objednatel v souvislosti s prodlením s realizací výběru dodavatelů zboží, které bude prodáváno prostřednictvím softwaru, který je předmětem zhotoveného díla, konstatuje, že nemá s účinností od 1. června 2012 žádných požadavků provozování a údržby webového portálu (SW aplikace) a to nejméně do doby ukončení výběru dodavatelů zboží. Požadavky na provozování a údržbu webového portálu (SW aplikace) budou objednatelem oznámeny objednatelem zhotoviteli samostatným dopisem a to nejméně 14 dní před požadovaným zahájením reálného provozu webového portálu (SW aplikace).
4. Zhotovitel v návaznosti na skutečnosti uvedené v odst. 3 konstatuje, že přes prozatímní nepotřebnost provozu webového portálu ze strany objednatele, existují nadále náklady na správu SW portálu z důvodu jeho umístění na serveru 3. osoby.
5. Dle článku III. odst. 1 smlouvy
„Celková cena díla za 4 kalendářní roky je stanovena ve výši 4 988 000,- Kč (slovy čtyřmilionydevětsetosmdesátosmtisíc korun českých) bez DPH, což činí 4 988 000,- Kč slovy čtyřmilionydevětsetosmdesátosmtisíc korun českých) s DPH 20 %. Uchazeč není plátcem DPH. Cena díla se rovná ceně plnění veřejné zakázky „**Poskytování softwaru – centrální nákupy**“ uvedené v nabídce zhotovitele ve struktuře dle tabulky č. 1:

Tabulka č. 1:

		Cena v Kč bez DPH	Hodnota DPH 20 % v Kč	Cena v Kč včetně DPH 20 %
Vytvoření a zprovoznění SW aplikace – webového portálu		3 500 000,-	0,-	3 500 000,-
Služba provozování a údržby webového portálu	za 1 kalendářní měsíc	31 000,-	0,-	31 000,-
	za 1 kalendářní rok	372 000,-	0,-	372 000,-
	za 4 kalendářní roky	1 488 000,-	0,-	1 488 000,-
Celková cena za 4 kalendářní roky		4 988 000,-	0,-	4 988 000,-

“

6. Smluvní strany se z důvodu výše uvedených skutečností dohodly na následující změně ceny části díla za kalendářní měsíc.
Cena služby provozování a údržby webového portálu činí za 1 kalendářní měsíc v období:
do 31. 5. 2012 31 000,- Kč včetně DPH
od 1. 6. 2012 do zahájení reálného provozu webového portálu 3 000,- Kč včetně DPH
od zahájení reálného provozu webového portálu 31 000,- Kč včetně DPH

Smluvní strany konstatují, že výše uvedená změna nemá vliv na smlouvenou dobu poskytování služby provozování a údržby webového portálu v délce 4 kalendářních roků, které odpovídá vysoutěžená cena díla. Celková cena díla za 4 kalendářní roky bude odpovídat částce 4 988 000,- Kč včetně DPH snížené o částku odpovídající snížení úhrady za 1 kalendářní měsíc po dobu od 1. 6. 2012 do zahájení provozu webového portálu.

7. Ostatní ustanovení smlouvy tímto dodatkem nedotčená zůstávají v platnosti.

8. Tento dodatek je vyhotoven ve 4 vyhotoveních s platností originálu, přičemž každá ze smluvních stran obdrží 2 vyhotovení.
9. Tento dodatek nabývá platnosti a účinnosti dnem jeho podepsání oběma smluvními stranami a tímto dnem jsou její účastníci svými projevy vázáni.
10. O uzavření tohoto dodatku bylo rozhodnuto Radou Ústeckého kraje usnesením č.....ze dne 13. 6. 2012.

V Ústí nad Labem dne

.....
Objednatel
Ústecký kraj
Jana Vaňhová, hejtmanka kraje

V Ostravě dne 13. 6. 2012
ALMADIN RESEARCH s.r.o.

Kotkova 271/6
703 00 Ostrava-Vítkovice
IČ: 286 57 179

.....
Zhotovitel
ALMADIN RESEARCH s.r.o.
Ing. Milan Škrobánek, jednatel společnosti

Jednání Rady Ústeckého kraje dne 13. 6. 2012 - Bod 8.13 - Příloha č.1 - Navrhovaná změna PRVKÚK

Navrhované změny PRVKÚ K č.19	okres	ORP	obec	část kódu	název části obce	požadavek od	projektovaná	zpracovatel	podklady	realizace	typ změny	trvale bydlící PRVKÚK		trvale bydlící dle údajů obce	rekreanti PRVKÚK		Měrný investiční náklad na 1 řešeného obyvatele pro navrhovanou změnu	aglomerace	důvod neekonomičnost	investice do roku 2015 v PRVKÚK	údaje PRVKÚK přepočtené dle metodiky 401/2010-15000			
							cena dle metodiky 401/2010-15000							2010	2015	2011				2010	2015	(tis.Kč/1 TBO) rok 2011 / 2012 / obec	tis. Kč	tis. Kč
							tis. Kč																	
1	Ústí nad Labem	Ústí nad Labem	Tašov	0323.01	Tašov	Obec Tašov	11 887,00 Kč	Project ISA spol. s. r. o.,Praha	Žádost o změnu PRVKÚK	2013-2014	ČOV a gravitační kanalizace	106	111	158	28	28	75 235	ne	ne	0	0			
	<p>PRVKÚK: Obec Tašov nemá kanalizační síť. Odpadní vody 75% trvale bydlících obyvatel jsou akumulovány v bezodtokových jímkách a vyváženy na pole, od 25% obyvatel jsou odpadní vody předčištěny v septicích se vsakováním. Po roce 2016 navrhujeme stávající septiky intenzifikovat na MČOV a stávající bezodtokové jímky s odvozem na ČOV Ústí nad Labem rekonstruovat.</p> <p>Změna: Pro obec Tašov se navrhuje odvádění odpadních vod z jednotlivých nemovitostí gravitační oddílnou splaškovou kanalizací. Dimenzování stokové sítě je navrženo v profilu DN 300, z materiálu PVC a PE o celkové délce 1800m. Odpadní vody budou čištěny na centrální čistírně odpadních vod Tašov o kapacitě 210 EO. ČOV bude koncipována jako mechanicko - biologická, technologicky koncipována jako nízká až středně zatěžená aktivace. Vyčištěné odpadní vody budou vypouštěny do Proboštovského potoka v ř. km cca 3,15.</p> <p>Závěr: Navržená koncepce umožňuje odvádění a čištění odpadních vod na ČOV Tašov. Navrhované řešení vykazuje podíl nákladů na jednoho odkanalizovaného trvale bydlícího obyvatele ve výši 75 235 Kč/obyvatele. Doporučuje se změna PRVKÚK pro odvádění a čištění odpadních vod v obci Tašov, změna výrazně zlepši likvidaci odpadních vod v obci.</p>																							

Rada Ústeckého kraje vyhlašuje

**výběrové řízení na obsazení funkce ŘEDITELE
na dobu určitou v trvání 3 let, s možností prodloužení na dobu neurčitou**

**Severočeská hvězdárna a planetárium v Teplicích, příspěvková organizace,
Koperníkova 3062, 415 01 Teplice**

Požadavky:

- VŠ vzdělání;
- praxe ve vedoucí funkci a v řízení kolektivu;
- znalost legislativy související s vedením příspěvkové organizace;
- občanská bezúhonnost;
- dobré organizační, řídicí a komunikativní schopnosti;
- časová flexibilita.

Výhodou:

- zkušenosti v řízení příspěvkové organizace;
- znalost německého nebo anglického jazyka;
- orientace v oblastech dotační politiky;
- řidičský průkaz skupiny B.

Náležitosti přihlášky:

- jméno, příjmení, titul, datum a místo narození, státní příslušnost, místo trvalého pobytu, číslo občanského průkazu nebo číslo dokladu o povolení k pobytu, jde-li o cizího státního příslušníka, kontaktní telefon, e-mail, datum a podpis.

K přihlášce uchazeč/ka připojí:

- strukturovaný profesní životopis;
- koncepcí rozvoje a řízení organizace v rozsahu max. 2 stran A4;
- motivační dopis;
- originál výpisu z evidence Rejstříku trestů, ne starší než 3 měsíce;
- ověřenou kopii dokladu o nejvyšším dosaženém vzdělání;
- čestné prohlášení dle ust. § 4 odst. 3 zákona č. 451/1991 Sb., ve znění pozdějších předpisů;
- písemný souhlas se zpracováním, uchováním a poskytnutím osobních údajů třetím osobám pro účely výběrového řízení ve smyslu zákona č. 101/2000 Sb., o ochraně osobních údajů, a to po celou dobu jeho trvání;
- kopie odborných osvědčení.

Platové podmínky se řídí zákonem č. 262/2006 Sb., zákoník práce a nařízením vlády č. 564/2006 Sb., o platových poměrech zaměstnanců ve veřejných službách a správě; platová třída 12.

Termín nástupu: 1. 1. 2013

Obálku s přihláškou a požadovanými doklady s označením

“VÝBĚROVÉ ŘÍZENÍ SHaP – NEOTVÍRAT“

doručte **do podatelny** Krajského úřadu **nejpozději do 31. 7. 2012** na adresu:

Krajský úřad Ústeckého kraje
Odbor kultury a památkové péče
Velká Hradební 3118/48
400 02 Ústí nad Labem

Kontaktní osoba: Mgr. Adam Šrejber
tel.č.: +420 475 657 286, 737 203 656
e-mail: srejber.a@kr-ustecky.cz

Vyhlašovatel si vyhrazuje právo nevybrat žádného z uchazečů nebo zrušit výběrové řízení kdykoliv v jeho průběhu.

Dotační program
„Podpora sociálních služeb a aktivit zaměřených
na podporu rodiny 2013“

1. Název dotačního programu:

„Podpora sociálních služeb a aktivit zaměřených na podporu rodiny 2013“

2. Zařazení dotačního programu do jedné z oblastí dle čl. I bod. 2 Zásad pro poskytování finančních prostředků z rozpočtu Ústeckého kraje a záštit představitelů kraje:

Dotační program vychází z oblasti podpory definované v čl. I. bod 2) e) Zásad pro poskytování účelových finančních prostředků z rozpočtu Ústeckého kraje a záštit představitelů kraje (dále jen Zásady) V souladu s těmito okruhy se jedná o podporu aktivit v oblasti zdravotnictví a sociálních služeb (včetně aktivit protidrogové politiky). Dotační program je vyhlášen na základě usnesení Zastupitelstva Ústeckého kraje č. .../...Z/2012 ze dne 27. června 2012.

3. Sledovaný záměr

Předmětem podpory jsou následující aktivity realizované na území Ústeckého kraje:

Okruh podpory A:

registrované sociální služby podle typologie obsažené v § 32 – 70 zákona č. 108/2006 Sb., o sociálních službách

Okruh podpory B:

vybrané aktivity zaměřené na podporu rodiny a na zajištění pěstounské péče:

- mateřská centra
- programy zaměřené na podporu náhradní rodinné péče
- zařízení pěstounské péče

V rámci tohoto okruhu podpory nebudou podpořeny jesle, mateřské školy, hlídání dětí, vzdělávací a rekvalifikační kurzy (např. jazykové nebo PC kurzy) a kulturní aktivity.

Okruh žadatelů:

- občanská sdružení dle zákona č. 83/1990 Sb., o sdružování občanů, ve znění pozdějších předpisů,
- obecně prospěšné společnosti dle zákona č. 248/1995 Sb., o obecně prospěšných společnostech a o změně a doplnění některých zákonů, ve znění pozdějších předpisů,
- církve, náboženské společnosti nebo církevní právnické osoby dle zákona č. 3/2002 Sb., o svobodě náboženského vyznání a postavení církví a náboženských společností a o změně některých zákonů (zákon o církvích a náboženských společnostech), ve znění pozdějších předpisů,

- školské právnické osoby dle zákona č. 561/2004 Sb., o předškolním, základním, středním, vyšším odborném a jiném vzdělávání (školský zákon), ve znění pozdějších předpisů,
- příspěvkové organizace dle zákona č. 250/2000 Sb., o rozpočtových pravidlech územních rozpočtů ve znění pozdějších předpisů, která není zřízena Ústeckým krajem,
- osoby samostatně výdělečně činné

4. Forma dotace a stanovení účelu použití prostředků

Neinvestiční dotace na financování nezbytných nákladů přímo souvisejících s poskytováním sociálních služeb nebo aktivit zaměřených na podporu rodiny vymezených v okruhu B.

5. Informace o povaze dotace

Dotace je slučitelnou podporou ve smyslu čl. 107 Smlouvy o fungování Evropské unie (smlouva o založení Evropského společenství)

6. Výše spoluúčasti příjemce dotace

Maximální podíl dotace kraje je 30% z celkových uznatelných nákladů služeb/aktivit zahrnutých v žádosti.

Ostatní náklady musí být financovány z jiných zdrojů (např. dotace ze státního rozpočtu, dotace obcí, úhrady uživatelů služeb, fondy zdravotních pojišťoven), nebo z vlastních zdrojů příjemce dotace. Dotaci poskytnutou v rámci jiného dotačního programu Ústeckého kraje nelze pro tento účel započítat do jiných zdrojů.

Minimální výše dotace z rozpočtu Ústeckého kraje jedné organizaci v rámci dotačního programu je 30.000 Kč.

Maximální výše dotace je

- pro okruh podpory A není stanovena
- pro okruh podpory B 50.000 Kč pro organizaci.

7. Spolu financování z ESF

V případě, že služba/aktivita podpořená v rámci tohoto dotačního programu získá na rok 2013 plnou nebo částečnou podporu z ESF prostřednictvím grantového projektu nebo individuálního projektu kraje, oznámí příjemce dotace tuto skutečnost odboru sociálních věcí a zdravotnictví Krajského úřadu Ústeckého kraje. Dotace přidělená na službu/aktivitu z rozpočtu kraje pak bude krácena o alikvotní částku. Pro výpočet krácení bude použit poměr dvanáctin a podíl okamžité kapacity služby financovaný z ESF.

8. Termín vyhlášení

27. června 2012

9. Termín uzávěrky pro přijímání projektů, způsob a místo podávání projektů

Žádost o poskytnutí dotace musí být zpracována na předepsaných formulářích, které jsou přílohou tohoto programu a podepsána oprávněným zástupcem žadatele. Je-li podávána v listinné podobě, musí být zabezpečena

proti manipulaci s listy (např. sešitím). Povinné přílohy žádosti jsou uvedeny v čl. VI. odst. 3).

Žádost spolu s povinnými přílohami musí být jedním ze způsobů uvedených v čl. VI. odst. 1) Zásad doručena krajskému úřadu nejpozději do 20. srpna 2012 (v případě osobního doručení v listinné podobě na podatelnu do 14:00 hodin).

Elektronicky je možné žádost podat na adresy:

epodatelna: epodatelna@kr-ustecky.cz

nebo datová schránka Ústeckého kraje: t9zbsva.

Je-li žádost o poskytnutí dotace podána v listinné podobě, je třeba ji v jednom vyhotovení spolu s povinnými přílohami uvedenými v čl. VI. odst. 3) doručit v zalepené obálce označené textem:

Žádost o dotaci v rámci programu:

Podpora sociálních služeb a aktivit na podporu rodiny 2013

NEOTVÍRAT

na adresu:

**Krajský úřad Ústeckého kraje
odbor sociálních věcí a zdravotnictví
Velká Hradební 3118/48
400 02 Ústí nad Labem**

Do výběrového řízení budou přijaty pouze žádosti, které byly podány v požadovaném termínu, na předepsaném formuláři, obsahující všechny povinné přílohy a které odpovídají okruhům stanoveným v předmětu podpory dotačního programu (viz bod 3 dotačního programu).

Žádosti zaslané jakýmkoli jiným způsobem než je uveden v čl. VI. odstavcích 1) a 2), tj. například faxem nebo e-mailem bez zaručeného elektronického podpisu, doručené na jiné adresy, nebo obdržené po termínu uzávěrky, nebudou posuzovány.

Formální nedostatky, tj. zejména absence či neúplnost předepsaných formulářů a příloh, nesprávné a chybné uvedení předepsaných údajů (např. identifikační údaje žadatele, adresa apod.) nebo numerické chyby v rozpočtu projektu, jsou v souladu s čl. VI. odst. 5 Zásad důvodem pro to, aby žádost nebyla dále hodnocena podle čl. IX. Zásad.

10. Termín vyhlášení výsledků výběru příjemců dotace

O přidělení dotací rozhodne v souladu s kompetencemi vymezenými zákonem č. 129/2000 Sb., o krajích (krajské zřízení), v platném znění, Rada, resp. Zastupitelstvo Ústeckého kraje v předpokládaném termínu do 17. října 2012. Po vydání ověřeného usnesení rady/zastupitelstva budou zveřejněny výsledky dotačního řízení.

11. Konzultačního místo:

Krajský úřad Ústeckého kraje
odbor sociálních věcí a zdravotnictví
Velká Hradební 3118/48

400 02 Ústí nad Labem

Kontaktní osoba:

Bc. Lea Medková, tel.: 475 657 423, e-mail: medkova.l@kr-ustecky.cz

12. Hodnotící kritéria

Žádosti budou vyhodnoceny podle následujících kritérií:

- potřebnost služby v regionu
- efektivita (využívanost kapacity) služby
- ekonomická přiměřenost
- uznatelné a neuznatelné náklady (viz čl. VIII odst. 12 a 13 Zásad)
- dostatečné předpokládané spolufinancování služby v roce 2013 z jiných zdrojů než z rozpočtu Ústeckého kraje (např. státní rozpočet, rozpočty jiných územních samospráv, fondy zdravotních pojišťoven, úhrady uživatelů služeb).

13. Formulář žádosti

Formuláře žádosti o dotaci z rozpočtu Ústeckého kraje jsou přílohou dotačního programu. Pro aktivity okruhu podpory A (registrované sociální služby) je určen zjednodušený formulář A textové části žádosti (příloha č. 1); pro aktivity okruhu podpory B je určen formulář B (příloha č. 2). Rozpočet služby/aktivity (příloha č. 3) je shodný pro oba typy žádostí.

Jedna organizace (IČ) může v rámci dotačního programu podat nejvýše jednu žádost členěnou na více projektů (služeb). Každá služba, na kterou je žádána dotace musí mít zpracovaný vlastní rozpočet.

14. Náležitosti projektu (popisu služby v žádosti)

Popis služby v žádosti musí být vyplněn pečlivě a jasně, aby bylo usnadněno jejich vyhodnocení. Popis služby, na kterou je požadována podpora musí splňovat náležitosti projektu uvedené v čl. VII odst. 4) Zásad.

Požadovaný obsah je uveden ve formuláři žádosti.

15. Povinné přílohy žádosti dle čl.: VI. odst. 3 Zásad

- a) u právnických osob doklady osvědčující právní subjektivitu žadatele o dotaci (např. výpis z obchodního rejstříku, výpis z registru ekonomických subjektů) a další doklady (např. společenská smlouva, stanovy, statut, živnostenský list, zřizovací listina), a to v kopii;
- b) doklady ustanovení (např. volba, jmenování) statutárního zástupce právnické osoby, současně s dokladem osvědčujícím jeho oprávnění jednat jménem žadatele o dotaci navenek (podepisování smluv), a to v kopii;
- c) doklady o přidělení IČ a rozhodnutí o registraci a přidělení DIČ (pokud má registrační povinnost), a to v kopii;
- d) doklady o zřízení běžného účtu u peněžního ústavu (smlouva), a to v kopii;
- e) čestné prohlášení o skutečnosti, že vůči majetku žadatele neprobíhá, nebo v posledních 3 letech neproběhlo, insolvenční řízení, v němž bylo vydáno rozhodnutí o úpadku, nebo insolvenční návrh nebyl zamítnut

proto, že majetek nepostačuje k úhradě nákladů insolvenčního řízení, nebo nebyl konkurs zrušen proto, že majetek byl zcela nepostačující nebo byla zavedena nucená správa podle zvláštních právních předpisů, a to v originále;

- f) čestné prohlášení o skutečnosti, že žadatel nebyl pravomocně odsouzen pro trestný čin, jehož skutková podstata souvisí s předmětem podnikání žadatele, nebo pro trestný čin hospodářský, nebo trestný čin proti majetku, jde-li o právnickou osobu, musí tento předpoklad splňovat statutární orgán nebo každý člen statutárního orgánu, a je-li statutárním orgánem žadatele či členem statutárního orgánu žadatele právnická osoba, musí tento předpoklad splňovat statutární orgán nebo každý člen statutárního orgánu této právnické osoby, a to v originále;
- e) čestné prohlášení o skutečnosti, že u místně příslušného finančního úřadu a okresní správy sociálního zabezpečení a zdravotních pojišťoven, nemá žadatel žádné nesplacené závazky po lhůtě splatnosti, a to v originále;
- f) čestné prohlášení o skutečnosti, že žadatel nemá žádné závazky po lhůtě splatnosti vůči státním fondům, přičemž za závazky vůči státním fondům se považují i závazky vůči Státnímu fondu životního prostředí, Pozemkovému fondu a Celní správě, za vypořádání nelze považovat posečkání úhrady dlužných závazků, a to v originále;
- g) čestné prohlášení, že žadatel nemá žádné závazky po lhůtě splatnosti vůči rozpočtu kraje, tzn. např., že bylo ve stanoveném termínu předloženo řádné vyúčtování v případě, že byly žadateli finanční prostředky v předchozích obdobích poskytnuty, a to v originále;
- h) soupis jednotlivých projektů, které žadatel realizoval v průběhu předchozích 3 let za přispění kraje s uvedením názvu projektu, čísla smlouvy o poskytnutí dotace a uvedení finanční výše poskytnuté dotace, a to v originále.

U sociálních služeb je povinnou přílohou kopie platného rozhodnutí o registraci poskytovatele sociálních služeb podle § 78 zákona č. 108/2006 Sb., o sociálních službách. Údaje o službách (druh a forma služby, cílové skupiny uživatelů, kapacita a působnost), na které je žádána dotace, uvedené v žádosti musí být v souladu s údaji v rozhodnutí o registraci.

16. Vzor smlouvy o poskytnutí neinvestiční dotace

Dotace bude poskytnuta na základě písemně uzavřené Smlouvy o poskytnutí neinvestiční dotace mezi Ústeckým krajem a příjemcem dotace. Vzor smlouvy je přílohou 3 tohoto dotačního programu.



evropský
sociální
fond v ČR



OPERAČNÍ PROGRAM
LIDSKÉ ZDROJE
A ZAMĚSTNANOST

PODPORUJEME
VAŠI BUDOUCNOST
www.esfcr.cz

Podlicenční smlouva

(uzavřená podle § 57 a násl. zákona č. 121/2000 Sb., o právu autorském, o právech souvisejících s právem autorským a o změně některých zákonů (autorský zákon))

Strany:

Česká republika – Ministerstvo práce a sociálních věcí

Odbor implementace fondů EU

se sídlem Na Poříčním právu 1, 128 00 Praha 2

pracoviště Podskalská 19, Praha 2

IČ: 00551023

DIČ: CZ 00551023

Bankovní spojení: 19-2229-001/0710

jejímž jménem jedná Ing. Vladimír Kváča Ph.D., vrchní ředitel SEKCE FONDŮ EU – 8

(dále jen „nabyvatel“)

na straně jedné

a

Ústecký kraj

se sídlem: Velká Hradební 3118/48, Ústí nad Labem

IČ: 70892156

DIČ: CZ70892156

identifikační číslo projektu Operačního programu Lidské zdroje a zaměstnanost, jehož je tato smluvní strana realizátorem: CZ.1.04/3.2.00/15.00003

kontaktní e-mailová adresa: urad@kr-ustecky.cz

jejímž jménem jedná: Jana Vaňhová, hejtmanka kraje

(dále jen „poskytovatel licence“)

na straně druhé

uzavřely níže uvedeného dne, měsíce a roku tuto

podlicenční smlouvu.

Preambule

V zájmu zachování podmínek financování z Evropského sociálního fondu a státního rozpočtu ČR a v souladu s pravidly Operačního programu Lidské zdroje a zaměstnanost (dále jen „OP LZZ“) byl podmínkou k poskytnutí finanční podpory závazek k volné šířitelnosti produktů, které byly v rámci jednotlivých projektů OP LZZ za veřejné prostředky vyvinuty. Tato povinnost je uvedena mezi specifickými povinnostmi příjemce v Rozhodnutí o poskytnutí podpory. Za účelem zpřístupnění všech produktů projektu se uzavírá tato podlicenční smlouva.

Poskytovatel licence je příjemcem dotace z OP LZZ. Nabyvatelem licence je Ministerstvo práce a sociálních věcí ČR. Za účelem zpřístupnění produktů projektu se mezi nimi uzavírá tato podlicenční smlouva.

1. Poskytovatel licence prohlašuje, že je nositelem oprávnění k výkonu užití díla či děl, které jsou předmětem této licence a které jsou specifikované v příloze „Tabulka identifikace a popis produktů OP LZZ“ (dále jen „předmět licence“).
2. Poskytovatel licence prohlašuje, že má s autory předmětu licence uzavřené příslušné licenční smlouvy, které mu umožňují předmět licence užít všemi způsoby

pro území celého světa a právo udělit nabyvateli oprávnění k výkonu práva dle této smlouvy.

3. Smluvní strany uzavírají tuto smlouvu, aby upravily vzájemná práva a povinnosti vyplývající z této smlouvy s přihlédnutím k ochraně autorských práv poskytované právními předpisy.

I.

Předmět smlouvy

Touto smlouvou poskytovatel licence poskytuje nabyvateli licenci – oprávnění k výkonu práva užívat ke všem způsobům užití předmět licence po dobu od podpisu smlouvy do 31. 12. 2030 pro teritoriálně a množstevně neomezené užití, a to pro všechny části jako celku nebo jeho části v původní nebo změněné podobě, samostatně nebo v souboru, anebo ve spojení s jiným dílem či prvky.

II.

Odměna

Za poskytnutí licence dle této smlouvy není mezi nabyvatelem a poskytovatelem licence sjednána žádná dodatečná odměna. Smluvní strany mají za to, že odměna za licenci je obsažena v poskytnuté dotaci dle Rozhodnutí.

III.

Předání a převzetí

1. Poskytovatel licence se zavazuje předat předmět licence v těchto podobách:
 - a) jedna rozmnoženina díla v elektronické podobě na nosiči CD nebo DVD v případě děl, která je možné v elektronické podobě zaznamenat na nosiči,
 - b) jedna rozmnoženina díla v hmotné podobě v případě děl, které není možné v elektronické podobě zaznamenat na nosiči,
 - c) v případě, že předmětem licence je sada děl, rozumí se v bodech a) a b) jednou rozmnoženinou jedna kompletní sada rozmnoženin.
2. Předání se uskuteční fyzickým převzetím hmotných nosičů nabyvatelem spolu s převzetím závěrečné monitorovací zprávy projektu.

IV.

Podmínky licence

1. Nabyvatel je oprávněn užívat licenci ke všem způsobům užití v rozsahu neomezeném za podmínek touto smlouvou stanovených.
2. Licence k užívání předmětu licence je poskytována jako množstevně a teritoriálně neomezené právo užití předmět licence na dobu od podpisu této smlouvy do 31. 12. 2030 jako celek nebo jeho část v původní nebo změněné podobě, samostatně nebo v souboru anebo ve spojení s jiným dílem či prvky.
3. Poskytovatel licence poskytuje nabyvateli licenci na základě této smlouvy jako nevýhradní, tzn., že smí poskytnout tutéž licenci další třetí osobě. Pokud za dobu trvání této nevýhradní licence poskytne autor předmětu licence nebo poskytovatel licence třetí osobě výhradní licenci, zůstává tato nevýhradní licence zachována.
4. Nabyvatel je oprávněn postoupit, přenechat, zapůjčit, umožnit užívání, či jinak dočasně nebo trvale poskytnout oprávnění tvořící součást licence nebo licenci třetím osobám, a to částečně nebo zcela.
5. Nabyvatel je oprávněn postoupit předmět licence třetí osobě. O tomto postoupení a osobě postupníka, je nabyvatel licence povinen poskytovatele licence informovat. Za dostatečné splnění této povinnosti se považuje zaslání e-mailové zprávy obsahující příslušné informace na kontaktní e-mailovou adresu poskytovatele licence, uvedenou pro tento účel na první straně této smlouvy v identifikačních údajích poskytovatele.

6. Nabyvatel není povinen licenci využít.

V.

Náhrada škody a smluvní pokuty

1. Obě smluvní strany jsou povinny nahradit druhé smluvní straně škodu, kterou jí způsobí porušením svých povinností vyplývajících z této smlouvy.
2. V případě, že by prohlášení poskytovatele licence v preambuli odst. 1 a 2 nebylo pravdivé, je povinen nahradit nabyvateli vzniklou škodu.
3. V případě, že by se po uzavření této smlouvy ukázalo, že poskytnutá licence není platná, protože poskytovatel licence neměl oprávnění takovou licenci poskytnout, je nabyvatel oprávněn požadovat po poskytovateli licence zaplacení smluvní pokuty ve výši 2 % z celkové poskytnuté výše dotace.
4. Sjednanými smluvními pokutami není dotčen nárok oprávněné strany na náhradu škody, a to v plném rozsahu.

VI.

Trvání a ukončení smluvního vztahu

1. Tato smlouva nabývá platnosti a účinnosti dnem podpisu oběma smluvními stranami.
2. Licenční smlouva se uzavírá na dobu od podpisu této smlouvy do 31.12.2030.

VII.

Závěrečná ustanovení

1. Tato smlouva může být měněna nebo doplňována pouze písemně prostřednictvím číslovaných dodatků, jež podepíší obě smluvní strany.
2. Nedílnou součástí této smlouvy je: Příloha: Tabulka identifikace a popis produktů OP LZZ.
3. K jednání ohledně plnění předmětu smlouvy byli pověřeni za nabyvatele:

Česká republika – Ministerstvo práce a sociálních věcí

SEKCE FONDŮ EU

Na Poříčním právu 1, 128 00 Praha 2

IČ: 00551023

DIČ: CZ 00551023

Bankovní spojení: 19-2229-001/0710

jejímž jménem jedná Ing. Vladimír Kváča Ph.D., vrchní ředitel SEKCE FONDŮ EU – 8

(nebo další osoba/osoby pověřená/é k jednání ad hoc nabyvatelem; o těchto ad hoc nabyvatelem pověřených osobách bude poskytovatel informován e-mailem, příp. písemně formou dopisu na adresu uvedenou v této smlouvě);

a za poskytovatele licence:

Krajský úřad Ústeckého kraje

Ing. Petr Severa, vedoucí odboru sociálních věcí a zdravotnictví

tel: 475 657 435

e-mail: severa.p@kr-ustecky.cz

Toto pověření jmenovaných osob však nezahrnuje oprávnění k uzavírání změn či dodatků této smlouvy.

4. Práva a povinnosti vzniklé na základě této smlouvy nebo v souvislosti s ní, které nejsou upraveny v zákoně č. 121/2000 Sb., o právu autorském a o právech souvisejících s právem autorským (autorský zákon), se řídí zákonem č. 513/1991 Sb., obchodní zákoník, ve znění pozdějších předpisů, popř. obecně závaznými právními předpisy platnými a účinnými na území České republiky.

Příloha č. 22 k usnesení č. 64/105R/2012

5. Vztahuje-li se důvod neplatnosti jen na některé ustanovení této smlouvy, je neplatným pouze toto ustanovení, pokud z jeho povahy nebo obsahu anebo z okolností, za nichž bylo sjednáno, nevyplývá, že jej nelze oddělit od ostatního obsahu smlouvy.
6. Tato smlouva je vyhotovena ve 4 stejnopisech, přičemž poskytovatel licence obdrží dvě vyhotovení a dvě vyhotovení jsou určena pro nabyvatele.
7. Smluvní strany po přečtení této smlouvy prohlašují, že tato smlouva je výslovným, vážným, skutečným, svobodným a omyluprostým projevem vůle obou smluvních stran, na důkaz čehož ji obě smluvní strany níže uvedeného dne / uvedených dní vlastnoručně podepisují.
8. O uzavření této smlouvy bylo rozhodnuto usnesením Rady Ústeckého kraje č. xx/xxR/2012 ze dne 13. 6. 2012.

V Ústí nad Labem, dne

V Praze dne _____

poskytovatel licence
Jana Vaňhová
hejtmanka kraje

nabyvatel



Ústecký kraj

Krajský úřad

Číslo *objednatele*: 1463/2006

Číslo *dopravce*:

DODATEK Č. 21 KE SMLOUVĚ O ZÁVAZKU VEŘEJNÉ SLUŽBY VE VEŘEJNÉ LINKOVÉ DOPRAVĚ K ZAJIŠTĚNÍ ZÁKLADNÍ DOPRAVNÍ OBSLUŽNOSTI ČÁSTI ÚZEMÍ ÚSTECKÉHO KRAJE NA VYMEZENÝCH LINKÁCH – OBLAST CHOMUTOVSKO

Smluvní strany

Objednatel

Ústecký kraj

Sídlo: Velká Hradební 3118/48, 400 02 Ústí nad Labem

Zastoupený: Janou Vaňhovou, hejtmankou Ústeckého kraje

IČ: 70892156

DIČ: CZ70892156

Bank. spojení: Česká spořitelna, a.s., číslo účtu: 882733379/0800

Dopravce

Dopravní podnik měst Chomutova a Jirkova a. s.

Sídlo: Školní 999, 430 01 Chomutov

Zastoupený: Ing. Jiřím Melničukem, generálním ředitelem společnosti a pověřeným členem představenstva

IČ: 64053466

DIČ: CZ64053466

Bank. spojení: Komerční banka, a. s., pobočka Chomutov, č.ú. 2112500287/0100

Společnost je zapsaná v obchodním rejstříku vedeném u Krajského soudu v Ústí nad Labem v oddílu B., vložka číslo 781.

uzavírají níže uvedeného dne, měsíce a roku tento

DODATEK Č. 21 KE SMLOUVĚ O ZÁVAZKU VEŘEJNÉ SLUŽBY VE VEŘEJNÉ LINKOVÉ DOPRAVĚ K ZAJIŠTĚNÍ ZÁKLADNÍ DOPRAVNÍ OBSLUŽNOSTI ČÁSTI ÚZEMÍ ÚSTECKÉHO KRAJE NA VYMEZENÝCH LINKÁCH – OBLAST CHOMUTOVSKO

I. Úvodní ustanovení

1. Dne 6. 12. 2006 uzavřely Smluvní strany Smlouvu o závazku veřejné služby ve veřejné linkové dopravě k zajištění základní dopravní obslužnosti části území Ústeckého kraje na vymezených linkách – oblast Chomutovsko (dále jen „Smlouva“). Dne 29. 5. 2007 byl ke Smlouvě uzavřen dodatek č. 1. Dne 21. 6. 2007 byl ke smlouvě uzavřen dodatek č. 2. Dne 30. 8. 2007 byl ke smlouvě uzavřen dodatek č. 3. Dne 21. 12. 2008 byl ke smlouvě uzavřen dodatek č. 4. Dne 14. 2. 2008 byl ke smlouvě uzavřen dodatek č. 5. Dne 6. 10. 2008 byl ke smlouvě uzavřen dodatek č. 6. Dne 16. 10. 2008 byl ke smlouvě uzavřen dodatek č. 7. Dne 12. 2. 2009 byl ke Smlouvě uzavřen dodatek č. 8. Dne 4. 6. 2009 byl ke Smlouvě uzavřen dodatek č. 9. Dne 5. 6. 2009 byl ke Smlouvě uzavřen dodatek č. 10. Dne 24. 8. 2009 byl ke Smlouvě uzavřen dodatek č. 11. Dne 23. 11. 2009 byl ke Smlouvě uzavřen dodatek č. 12. Dne 4. 2. 2010 byl ke Smlouvě uzavřen dodatek č. 13. Dne 3. 6. 2010 byl ke Smlouvě uzavřen dodatek č. 14. Dne 29. 9. 2010 byl ke Smlouvě uzavřen dodatek č. 15. Dne 3. 12. 2010 byl ke Smlouvě uzavřen dodatek č. 16. Dne 20. 7. 2011 byl ke Smlouvě uzavřen dodatek č. 18. Dne 29. 11. 2011 byl ke Smlouvě uzavřen dodatek č. 19. Dne 17. 2. 2012 byl ke Smlouvě uzavřen dodatek č. 20.
2. Vzhledem k tomu, že se zaměstnavatelé činní v průmyslové zóně Triangle (dále jen „**Zaměstnavatelé**“) a Dopravce dohodli na tom, že:
 - a) Dopravce bude zajišťovat dopravu zaměstnanců Zaměstnavatelů na vybraných linkách (dále jen „**Zaměstnanci**“) za snížené jízdné, pokud se prokáží zvláštní čipovou kartou; a
 - b) Zaměstnavatelé budou Dopravci přispívat na jízdné svých zaměstnanců (dále jen „**příspěvek na jízdné**“) tak, aby Dopravci zcela nahradili nižší tržby způsobené tím, že jejich Zaměstnanci hradí snížené jízdné;Smluvní strany uzavírají tento dodatek.
3. Dle čl. 4 odst. 12 Smlouvy je Dopravce povinen uplatňovat takové tarifní sazby, které umožní maximalizaci tržeb na všech zajišťovaných linkách. Tarifní sazby založené na jiných principech než dle předchozí věty je Dopravce oprávněn uplatňovat pouze s předchozím písemným souhlasem Objednatele. Ústecký kraj tímto dává Dopravci písemný souhlas, že Dopravce může na linkách vymezených v příloze č. 1 tohoto dodatku uplatňovat vůči Zaměstnancům snížené jízdné za předpokladu, že dostane od Zaměstnavatelů příspěvek na jízdné, který nebude nižší než rozdíl mezi (i) tržbami, které by Dopravci utřžili, kdyby Zaměstnanci hradili nesnížené jízdné a (ii) tržbami, které Dopravce doopravdy realizoval v důsledku toho, že Zaměstnanci mu za dopravu hradili snížené jízdné.

II. Změny smlouvy

4. Dosavadní článek 3 odst. 6 Smlouvy se ruší a nahrazuje se tímto zněním:

Prokazatelnou ztrátu je dále Dopravce povinen snížit o plnou výši jakýchkoliv dotací a jiných finančních prostředků poskytnutých Dopravci z veřejných zdrojů, jež mají návaznost na dopravní výkony prováděné dle této smlouvy, zejména, nikoliv však výlučně, o plnou výši finančních prostředků poskytnutých Dopravci obcemi na základě úhrady prokazatelné ztráty ze závazku veřejné služby v ostatní dopravní obslužnosti, vztahují-li se ke spojům provozovaným Dopravcem podle této smlouvy. Prokazatelnou ztrátu je dále Dopravce povinen snížit o plnou výši jakýchkoliv příspěvků na jízdné a jiných finančních prostředků poskytnutých Dopravci soukromými subjekty (dále jen „**příspěvek na jízdné**“), které jsou Dopravci poskytnuty namísto úhrady jízdného cestujícími, vztahují-li se ke spojům provozovaným Dopravcem podle této smlouvy, ne však méně než o rozdíl mezi (i) tržbami, které by Dopravce realizoval, kdyby mu cestující místo sníženého jízdného ve smyslu níže uvedené definice hradili jízdné nesnížené a (ii) tržbami skutečně realizovanými. Pro účely této smlouvy se „**sníženým jízdným**“ bude

rozumět jízdné snížené určité skupině cestujících z důvodu, že za ně třetí osoby hradí příspěvek na jízdné. Pro účely této smlouvy se „**nesníženým jízdným**“ bude rozumět jakékoli jízdné, které není snížené z důvodu uvedeného v předchozí větě.

5. Dosavadní článek 5 odst. 1 Smlouvy se ruší a nahrazuje se tímto zněním:

Nejpozději do 20. dne po skončení kalendářního měsíce, za který je úhrada prokazatelné ztráty ve vztahu ke každému jednotlivému spoji Dopravcem nárokována, je Dopravce povinen předložit Objednateli v tištěné a elektronické podobě (soubor MS Excel nebo ekvivalent, za předpokladu, že takový ekvivalentní formát Objednatel předem akceptuje) „měsíční výkaz prokazatelné ztráty“ dle vzoru v příloze 6 smlouvy. Tento měsíční výkaz musí být vyplněn řádně a pravdivě a podepsán osobou oprávněnou jednat za Dopravce. V komentáři k měsíčnímu výkazu uvede Dopravce vysvětlující informace a zdůvodnění zejména k vykazovaným hodnotám tržeb a nákladů, použité metodice získávání a vyčíslování těchto údajů a dále pak informace o provedených přepravních kontrolách nad dodržováním tarifu a smluvních přepravních podmínek cestujícími, o provedených kontrolách nad dodržováním povinností řidičů a kontrolách stavu jízdních řádů a označníků zastávek. Pro účely vykazování tržeb dle předchozích vět tohoto článku se tržby vykazují v nesnížené výši i v případě, že Dopravce vybere snížené jízdné dle čl. 3.6 této smlouvy. Dopravce je též povinen uvést pravdivé a úplné informace o zpožděných jízdách či vynechaných dopravních výkonech a vyčíslit nároky Objednatel na neuhrazení prokazatelné ztráty a/nebo na smluvní sankce, a to zejména dle čl. 4 odst. 2 a 3 a čl. 7 odst. 1 této smlouvy. Dopravce je ve stejné lhůtě jako „měsíční výkaz prokazatelné ztráty“ rovněž povinen předat Objednateli výkaz příspěvku na jízdné ve formě tabulky, jejíž vzor je uveden v příloze č. 7 smlouvy.

6. Dosavadní článek 5 odst. 2 Smlouvy se ruší a nahrazuje se tímto zněním:

Dopravce je povinen poskytovat Objednateli do 20. dne po skončení kalendářního měsíce údaje o provedených dopravních výkonech, realizovaných tržbách, a to jak (i) tržbách skutečně realizovaných tak (ii) tržbách, které by Dopravce realizoval, kdyby mu cestující místo sníženého jízdného ve smyslu čl. 3.6 hradili jízdné nesnížené a počtu jízd cestujících, kteří hradí snížené jízdné, z odbavovacích zařízení v primárních elektronických souborech ve sjednaných datových formátech (např. db, txt, dbf, xml), které generuje software k odbavovacímu zařízení Dopravce.

7. Dosavadní článek 5 odst. 3 Smlouvy se ruší a nahrazuje se tímto zněním:

Vždy do 20. dne po skončení kalendářního měsíce, spolu s „měsíčním výkazem prokazatelné ztráty“ dle čl. 5 odst. 1 této smlouvy, předloží Dopravce Objednateli fakturu k vyúčtování nároku na úhradu prokazatelné ztráty se splatností 21 dní ode dne doručení Objednateli. V případě, že Objednatel shledá v předložené faktuře chybu, vrátí ji Dopravci k přepracování. Splatnost faktury běží znovu ode dne doručení opravené faktury. Součástí faktury bude vyčíslení skutečně provedených dopravních výkonů v daném měsíci (počet km), vyčíslení veškerých nákladů a přiměřeného zisku Dopravce na 1 km (jež nesmí převýšit Cenu) a celkem za provedené dopravní výkony, vyčíslení skutečných tržeb a veškerých dotací a jiných finančních prostředků poskytnutých Dopravci z veřejných zdrojů dle čl. 3 odst. 6 této smlouvy, vyčíslení rozdílu mezi (i) tržbami, kterou by Dopravce realizoval, kdyby cestující hradili snížené jízdné ve smyslu čl. 3.6 této smlouvy ve skutečnosti hradili jízdné nesnížené a (ii) skutečně realizovanými tržbami, výsledná částka skutečně prokazatelné ztráty a dále vyčíslení poskytnuté zálohy a tomu odpovídajícího doplatku nebo přeplatku. Vznikne-li Objednateli právo na neuhrazení prokazatelné ztráty a/nebo na smluvní sankce, a to zejména dle čl. 4 odst. 2 a 3 a čl. 7 odst. 1 této smlouvy, je Dopravce povinen tyto skutečnosti ve faktuře zohlednit a o příslušnou částku snížit výsledný doplatek, případně zvýšit přeplatek.

8. Dosavadní článek 5 odst. 4 Smlouvy se ruší a nahrazuje se tímto zněním:

Dopravce je povinen umožnit Objednateli kdykoliv na vyžádání provést kontrolu veškerých dat potřebných pro posouzení správnosti údajů vykazovaných Dopravcem (zejména, nikoliv však výlučně, údajů o nákladech a tržbách). Dopravce je rovněž povinen kdykoliv na vyžádání Objednateli umožnit kontrolu plnění jakýchkoliv povinností Dopravce dle této smlouvy nebo skutečnosti, zda Dopravce splňuje veškeré zákonné požadavky pro provozování veřejné linkové dopravy v režimu závazku veřejné služby. Při kontrolách je Dopravce povinen poskytnout Objednateli veškerou požadovanou součinnost, zejména poskytnout vyžádané dokumenty relevantní pro plnění této smlouvy včetně výročních zpráv, účetních závěrek a jiných účetních dokladů, zpřístupnit objekty a dopravní prostředky používané k plnění této smlouvy, a zajistit přítomnost vedoucích zaměstnanců či členů orgánů Dopravce na jednáních, která budou v rámci kontroly Objednatelům požadována. Objednatel je povinen provádět kontroly způsobem, který nebude nad přiměřenou míru zatěžovat běžný provoz podniku Dopravce.

9. Dosavadní příloha č. 5 Smlouvy se mění, jak je uvedeno v příloze č. 2 tohoto dodatku.

10. Do Smlouvy se vkládá příloha č. 7, která tvoří přílohu č. 3 tohoto dodatku.

11. Vzhledem k tomu, že se Smluvní strany dohodly na změně časového a místního vymezení vybraných spojů uvedených v příloze č. 1 Smlouvy, na zavedení nových linek a spojů, nahrazuje se tímto v celém rozsahu:

(a) dosavadní znění přílohy č. 1 Smlouvy novým zněním uvedeným v příloze č. 4 tohoto dodatku;

(b) dosavadní znění přílohy č. 2 Smlouvy novým zněním uvedeným v příloze č. 5 tohoto dodatku, přičemž příloha č. 2 obsahuje tabulku A pro výpočet předběžného odborného odhadu prokazatelné ztráty v roce 2012 a tabulku B pro výpočet předběžného odborného odhadu prokazatelné ztráty v roce 2013 a 2014.

V případech, kdy Smlouva odkazuje na přílohu č. 2 nebo přílohu č. 3, použije se ta z jejich částí A nebo B ve znění tohoto dodatku, která je z časového hlediska relevantní k poskytovanému plnění.

12. Dopravce se zavazuje zajistit účinnost změn v provozu jím zajišťovaných linek a spojů provedených tímto dodatkem od data 1. 10. 2012. Ve vztahu k linkám a spojům nově zřizovaným či měněným tímto dodatkem zajistí Dopravce účinnost změn provedených tímto dodatkem za přiměřeného použití čl. 2 Smlouvy.

Ostatní ustanovení Smlouvy zůstávají nadále v platnosti beze změn, není-li tímto dodatkem stanoveno jinak.

II. Závěrečná ustanovení

13. Tento dodatek je uzavřen na základě usnesení Rady Ústeckého kraje ze dne 13. 6. 2012.

14. Tento dodatek nabývá platnosti a účinnosti podpisem obou Smluvních stran. Je vyhotoven ve 4 vyhotoveních, z nichž každá Smluvní strana obdrží po 2 vyhotoveních.

15. Smluvní strany prohlašují, že tento dodatek uzavírají podle své vážné a svobodné vůle a v absenci tísně či nápadně nevýhodných podmínek, na důkaz čehož níže připojují své podpisy.

V Ústí nad Labem dne

Jana Vaňhová
hejtmanka Ústeckého kraje

Objednatel

Ing. Jiří Melničuk
generální ředitel společnosti
Dopravní podnik
měst Chomutova a Jirkova a. s.

Dopravce

Přílohy:

- Příloha 1: Seznam linek, na nichž Dopravce může uplatňovat snížené jízdné.
- Příloha 2: Doklad předběžného odborného odhadu prokazatelné ztráty
- Příloha 3: Výkaz příspěvku na jízdné
- Příloha 4: Vymezení linek a spojů
- Příloha 5: Předběžný odborný odhad prokazatelné ztráty

Seznam linek, na nichž Dopravce může uplatňovat snížené jízdné.

1. 570 – Jirkov-Staňkovice, Triangle-jih

Tarif a přepravní podmínky Dopravce

[bude doplněno]

Výkaz příspěvku na jízdné

Osoba hradící příspěvek na jízdné	Linka č.	Celková výše tržeb za cestující platící snížené jízdné	Celková výše tržeb, které by byly realizovány, pokud by bylo vybráno nesnížené jízdné	Výše příspěvku na jízdné

Vymezení linek a spojů

568 Chomutov-Strupčice-Jirkov



Ústecký kraj

linka č. 522568 Chomutov-Strupčice-Jirkov

Platí od 11. 12. 2011 do 8. 12. 2012

Přepřevu zajišťuje : Dopravní podnik měst Chomutova a Jirkova a.s., Školní 999/6, 430 01 Chomutov, tel. 474 651 414, www.dpchj.cz

<http://doprava.kr-ustecky.cz>

Popis zastávky : Dopravní podnik měst Chomutova a ústecká d.s., ústecká 555/0, 456 01 Chomutov, tel: 474 601 474; www.apen.cz				PRACOVNÍ DNY									SOBOTY A NEDĚLE					
km	TČ	seznam zastávek			101	103	105	107	109	111	113	115	117	151	153	155	157	159
					✕	✕	✕	✕	✕	✕	✕	✕	✕	⊕†	⊕†	⊕†	⊕†	⊕†
0	0	1	Chomutov,,aut.nádr. MHD&WC	odjezd			6:32	8:36	10:36	13:06	14:32	16:32	18:32		8:36	12:36	16:36	
1	1	2	Chomutov,,Palackého MHD	↓			6:34	8:38	10:38	13:08	14:34	16:34	18:34		8:38	12:38	16:38	
1	1	3	Chomutov,,u pekárny MHD				6:36	8:40	10:40	13:10	14:36	16:36	18:36		8:40	12:40	16:40	
2	2	4	Chomutov,,Průmyslová zóna I MHD				6:38	8:42	10:42	13:12	14:38	16:38	18:38		8:42	12:42	16:42	
2	2	5	Chomutov,,Průmyslová zóna II MHD															
3	3	6	Chomutov,,Důl J.Žižky MHD				6:39	8:43	10:43	13:13	14:39	16:39	18:39		8:43	12:43	16:43	
4	4	7	Údlice,,zahradnictví MHD			6:40	8:44	10:44	13:14	14:40	16:40	18:40		8:44	12:44	16:44		
5	5	8	Údlice,,Chomutovská MHD			6:41	8:45	10:45	13:15	14:41	16:41	18:41		8:45	12:45	16:45		
9	9	9	Pesvice			6:46	8:50	10:50	13:20	14:46	16:46	18:46		8:50	12:50	16:50		
11	11	10	Všestudy			6:49	8:53	10:53	13:23	14:49	16:49	18:49		8:53	12:53	16:53		
14	14	11	Sušany			6:53	8:57	10:57	13:27	14:53	16:53	18:53		8:57	12:57	16:57		
16	13	12	Hošnice			6:56	8:56	10:56	13:26	14:56	16:56	18:56		8:56	12:56	16:56		
			551 směr Most	odjezd			7:04	9:03	11:03	13:33	15:03	17:03	19:03		9:03	13:03	17:03	
17	14	13	Strupčice,,škola	↓			6:58	8:58	10:58	13:28	14:58	16:58	18:58		8:58	12:58	16:58	
17	14	14	Strupčice	příjezd			6:59	8:59	10:59	13:29	14:59	16:59	18:59		8:59	12:59	16:59	
			551 ze směru Most	příjezd	4:53	5:58	6:58	8:58	10:58	13:28	14:58	16:58	18:58	6:43	8:58	12:58	16:58	18:58
17	14	14	Strupčice	odjezd	4:55	6:00	7:00	9:00	11:00	13:30	15:00	17:00	19:00	6:45	9:00	13:00	17:00	19:00
19	16	15	Okořín		4:58	6:03	7:04	9:03	11:03	13:33	15:03	17:03	19:03	6:48	9:03	13:03	17:03	19:03
21	18	16	Vrskmaň		5:01	6:06	7:08	9:06	11:06	13:36	15:06	17:06	19:06	6:51	9:06	13:06	17:06	19:06
22	19	17	Zaječice		5:03	6:08	7:11	9:08	11:08	13:38	15:08	17:08	19:08	6:53	9:08	13:08	17:08	19:08
24	21	18	Jirkov,,hřbitov		5:06	6:11	7:14	9:11	11:11	13:41	15:11	17:11	19:11	6:56	9:11	13:11	17:11	19:11
25	22	19	Jirkov,,aut.nádr. MHD		5:08	6:13	7:16	9:13	11:13	13:43	15:13	17:13	19:13	6:58	9:13	13:13	17:13	19:13
26	23	20	Jirkov,,Červenohrádecká MHD		5:10	6:15	7:18	9:15	11:15	13:45	15:15	17:15	19:15	7:00	9:15	13:15	17:15	19:15
26	23	21	Jirkov,,Dvořákova MHD		5:11	6:16	7:19	9:16	11:16	13:46	15:16	17:16	19:16	7:01	9:16	13:16	17:16	19:16
26	23	22	Nové Ervénice MHD		5:12	6:17	7:20	9:17	11:17	13:47	15:17	17:17	19:17	7:02	9:17	13:17	17:17	19:17
27	24	23	Chomutov,,Písečná MHD		5:14	6:19	7:22	9:19	11:19	13:49	15:19	17:19	19:19	7:04	9:19	13:19	17:19	19:19
28	25	24	Jirkov,,žel.st. MHD	příjezd	5:16	6:21	7:24	9:21	11:21	13:51	15:21	17:21	19:21	7:06	9:21	13:21	17:21	19:21
			vlak směr Karlovy Vary, Cheb	odjezd			7:46	9:46	11:46	14:07	15:46	17:46	19:46		9:46	13:46	17:46	19:46
			vlak směr Most (Ústí nad Labem)	odjezd	5:37	6:27		9:33	11:33	14:07	15:33	17:33	19:33	7:25	9:33	13:33	17:33	19:33

Poznámky: ✕ jede v pracovních dnech
 Ⓢ jede v sobotu
 † jede v neděli a státem uznaný svátek
 } spoj jede po jiné trase

MHD možnost přestupu na městskou hromadnou dopravu

🚌 možnost přestupu na autobus

🚆 možnost přestupu na vlak

Na lince platí tarif vyhlášený DPCHJ a.s., informace o tarifu a smluvní přepravní podmínky jsou k nahlédnutí u řidiče ve vozidle na lince.

568 Chomutov-Strupčice-Jirkov



Ústecký kraj

linka č. 522568 Chomutov-Strupčice-Jirkov

Platí od 11. 12. 2011 do 8. 12. 2012

Přepřevu zajišťuje : Dopravní podnik měst Chomutova a Jirkova a.s., Školní 999/6, 430 01 Chomutov, tel. 474 651 414, www.dpchj.cz

<http://doprava.kr-ustecky.cz>

opačný směr

úspěšný směr				seznam zastávek										PRACOVNÍ DNY										SOBOTY A NEDĚLE				
km	Tč				102	104	106	108	110	112	114	116	118	152	154	156	158	160										
					✕	✕	✕	✕	✕	✕	✕	✕	✕	Ⓢ†	Ⓢ†	Ⓢ†	Ⓢ†	Ⓢ†										
		vlak ze směru Karlovy Vary, Cheb	příjezd					8:07	10:07		14:07	16:07	18:07		8:07	12:07	16:07	18:07										
		vlak ze směru (Ústí nad Labem), Most	příjezd			5:17	6:17	8:25	10:25		14:25	16:25	18:25		8:25	12:25	16:25	18:25										
0	0	24 Jirkov,,žel.st.	MHD	odjezd		5:35	6:35	8:35	10:35	13:05	14:35	16:35	18:35		8:35	12:35	16:35	18:35										
1	1	23 Chomutov,,Písečná	MHD		4:35	5:37	6:37	8:37	10:37	13:07	14:37	16:37	18:37	4:35	8:37	12:37	16:37	18:37										
2	2	22 Nové Ervénice	MHD		4:37	5:39	6:39	8:39	10:39	13:09	14:39	16:39	18:39	4:37	8:39	12:39	16:39	18:39										
2	2	21 Jirkov,,Dvořákova	MHD		4:38	5:40	6:40	8:40	10:40	13:10	14:40	16:40	18:40	4:38	8:40	12:40	16:40	18:40										
2	2	20 Jirkov,,Červenohrádecká	MHD		4:39	5:41	6:41	8:41	10:41	13:11	14:41	16:41	18:41	4:39	8:41	12:41	16:41	18:41										
3	3	19 Jirkov,,aut.nádr	MHD		4:41	5:44	6:44	8:44	10:44	13:14	14:44	16:44	18:44	4:41	8:43	12:43	16:43	18:43										
4	4	18 Jirkov,,hřbitov			4:43	5:46	6:46	8:46	10:46	13:16	14:46	16:46	18:46	4:43	8:45	12:45	16:45	18:45										
6	6	17 Zaječice			4:46	5:49	6:49	8:49	10:49	13:19	14:49	16:49	18:49	4:46	8:48	12:48	16:48	18:48										
7	7	16 Vrskaň			4:48	5:51	6:51	8:51	10:51	13:21	14:51	16:51	18:51	4:48	8:50	12:50	16:50	18:50										
9	9	15 Okořín			4:51	5:54	6:54	8:54	10:54	13:24	14:54	16:54	18:54	4:51	8:53	12:53	16:53	18:53										
11	11	14 Strupčice			4:54	5:57	6:57	8:57	10:57	13:27	14:57	16:57	18:57	4:54	8:56	12:56	16:56	18:56										
		551 směr Most		odjezd	4:55		7:00	9:00	11:00	13:30	15:00	17:00	19:00	4:55	9:00	13:00	17:00											
11	11	14 Strupčice		odjezd	4:55		6:58	8:58	10:58	13:28	14:58	16:58			8:57	12:57	16:57											
11	11	13 Strupčice,,škola			4:56		6:59	8:59	10:59	13:29	14:59	16:59			8:58	12:58	16:58											
		551 ze směru Most		příjezd	4:50		6:55	8:55	10:55	13:25	14:55	16:55			8:55	12:55	16:55											
12	12	12 Hošnice			4:58		7:01	9:01	11:01	13:31	15:01	17:01			9:00	13:00	17:00											
14	14	11 Sušany			5:01		7:04	9:04	11:04	13:34	15:04	17:04			9:03	13:03	17:03											
17	17	10 Všeštiny			5:04		7:07	9:07	11:07	13:37	15:07	17:07			9:06	13:06	17:06											
19	19	9 Pesvice			5:09		7:12	9:12	11:12	13:42	15:12	17:12			9:11	13:11	17:11											
23	23	8 Údlice,,Chomutovská	MHD		5:10		7:13	9:13	11:13	13:43	15:13	17:13			9:12	13:12	17:12											
24	24	7 Údlice,,zahradnictví	MHD		5:11		7:14	9:14	11:14	13:44	15:14	17:14			9:13	13:13	17:13											
25	25	6 Chomutov,,Důl J.Žižky	MHD		5:12		7:15	9:15	11:15	13:45	15:15	17:15			9:14	13:14	17:14											
26	26	5 Chomutov,,průmyslová zóna II	MHD		5:13		7:16	9:16	11:16	13:46	15:16	17:16			9:15	13:15	17:15											
26	26	4 Chomutov,,průmyslová zóna I	MHD		5:14		7:17	9:17	11:17	13:47	15:17	17:17			9:16	13:16	17:16											
27	27	3 Chomutov,,u pekárny	MHD		5:16		7:19	9:19	11:19	13:53	15:23	17:19			9:18	13:18	17:18											
28	28	2 Chomutov,,Palackého	MHD		5:18		7:21	9:21	11:21	13:55	15:25	17:21			9:20	13:20	17:20											
28	28	1 Chomutov,,aut.nádr.	MHD,W.C	příjezd	5:18		7:27	9:27	11:27	13:55	15:25	17:21																

- Poznámky:** ✕ jede v pracovních dnech
 Ⓢ jede v sobotu
 † jede v neděli a státem uznaný svátek
 } spoj jede po jiné trase
 MHD možnost přestupu na městskou hromadnou dopravu
 🚌 možnost přestupu na autobus
 🚆 možnost přestupu na vlak

Na lince platí tarif vyhlášený DPCHJ a.s., informace o tarifu a smluvní přepravní podmínky jsou k nahlédnutí u řidiče ve vozidle na lince.

569

Chomutov-Údlice-Všehrady-Velemyšleves-Staňkovice,,Triangle



Ústecký kraj

linka č. 522569 Chomutov-Údlice-Všehrady-Velemyšleves-Staňkovice,,Triangle

Platí od 11. 12. 2011 do 8. 12. 2012

Přepřevu zajišťuje: Dopravní podnik měst Chomutova a Jirkova a.s., Školní 999/6, 430 01 Chomutov, tel. 474 651 414, www.dpchj.cz

http://doprava.kr-ustecky.cz

km			Tč	seznam zastávek		PRACOVNÍ DNY													SOBOTY A NEDĚLE			
						101	103	119	121	123	125	105	107	109	127	111	113	115	117	151	153	155
						✕	✕	✕20	✕20	✕20	✕20	✕	✕	✕	✕20	✕	✕	✕	✕	⊕†	⊕†	⊕†
				vlak ze směru Karlovy Vary	příjezd		5:50					7:58	9:58	11:58		13:58		15:58	17:58	9:58	13:58	17:58
				vlak ze směru Ústí nad Labem	příjezd		5:53					7:53	9:53	11:53		13:53	14:54	15:53	17:53	9:53	13:53	17:53
0	0	1		Chomutov,,žel.st.	odjezd	5:23	6:15					8:05	10:05	12:20		14:05	15:05	16:05	18:15	10:05	14:05	18:05
1	1	2		Chomutov,,aut.nádr. MHD&WC		5:25	6:20	7:20	7:30	7:35	7:40	8:10	10:10	12:25	13:55	14:10	15:10	16:10	18:20	10:07	14:07	18:07
2	2	3		Chomutov,,Palackého MHD		5:27	6:22	7:22	7:32	7:37	7:42	8:12	10:12	12:27	13:57	14:12	15:12	16:12	18:22	10:08	14:08	18:08
2	2	4		Chomutov,,u pekárny MHD		5:29	6:24	7:24	7:34	7:39	7:44	8:14	10:14	12:29	13:59	14:14	15:14	16:14	18:24	10:09	14:09	18:09
3	3	5		Chomutov,,železářny MHD		5:30	6:25	7:25	7:35	7:40	7:45	8:15	10:15	12:30	14:00	14:15	15:15	16:15	18:25	10:10	14:10	18:10
4	4	6		Chomutov,,Důl J.Žižky MHD		5:32	6:27					8:17	10:17	12:32		14:17	15:17	16:17	18:27	10:12	14:12	18:12
5	5	7		Údlice,,zahradnictví MHD		5:33	6:28					8:18	10:18	12:33		14:18	15:18	16:18	18:28	10:13	14:13	18:13
6	6	8		Údlice,,Chomutovská MHD		5:34	6:29					8:19	10:19	12:34		14:19	15:19	16:19	18:29	10:14	14:14	18:14
6	6	9		Údlice,,učiliště MHD		5:35	6:30	7:30	7:40	7:45	7:50	8:20	10:20	12:35	14:05	14:20	15:20	16:20	18:30	10:15	14:15	18:15
6	6	10		Údlice,,nám. MHD		5:36	6:31					8:21	10:21	12:36		14:21	15:21	16:21	18:31	10:16	14:16	18:16
7	7	11		Přechaply,,starý cukrovar MHD		5:37	6:32					8:22	10:22	12:37		14:22	15:22	16:22	18:32	10:17	14:17	18:17
7	7	12		Přechaply MHD		5:38	6:33					8:23	10:23	12:38		14:23	15:23	16:23	18:33	10:18	14:18	18:18
8	8	13		Nezabylice,,Na seníku		5:40	6:35					8:25	10:25	12:40		14:25	15:25	16:25	18:35	10:19	14:19	18:19
9	10	14		Všehrdy		5:44	6:39					8:29	10:29	12:44		14:29	15:29	16:29	18:39	10:22	14:22	18:22
9	12	15		Nezabylice,,Na seníku		5:47	6:42					8:32	10:32	12:47		14:32	15:32	16:32	18:42	10:25	14:25	18:25
9	13	16		Nezabylice		5:48	6:43					8:26	10:33	12:48		14:26	15:33	16:26	18:43	10:26	14:26	18:26
9	13	17		Nezabylice,Hořenec		5:49	6:44					8:27	10:34	12:49		14:27	15:34	16:27	18:44	10:27	14:27	18:27
11	15	18		Bílenice		5:52	6:47					8:30	10:37	12:52		14:30	15:37	16:30	18:47	10:28	14:28	18:28
11	15	19		Voděrady,,rozc.0.6		5:53	6:48					8:31	10:38	12:53		14:31	15:38	16:31	18:48	10:29	14:29	18:29
13	17	20		Škrle,,rozc.1.0		5:55	6:50					8:33	10:40	12:55		14:33	15:40	16:33	18:50	10:31	14:31	18:31
15	19	21		Zálezly		5:58	6:53					8:36	10:43	12:58		14:36	15:43	16:36	18:53	10:33	14:33	18:33
16	20	22		Velemyšleves		5:59	6:54					8:37	10:44	12:59		14:37	15:44	16:37	18:54	10:35	14:35	18:35
				731 směr Triangle, Postoloprty	odjezd		7:09											17:00				
22	26	23		Staňkovice,,Triangle-sever																		
22	26	24		Staňkovice,,Triangle-iih	příjezd																	

Poznámky: ✕ jede v pracovních dnech
 ⊕ jede v sobotu
 † jede v neděli a státem uznaný svátek
 I spoj příslušnou zastávkou projíždí
 } spoj jede po jiné trase
 MHD možnost přestupu na městskou hromadnou dopravu
 &WC veřejné přístupné WC s bezbariérovým přístupem v objektu zastávky
 možnost přestupu na vlak
 možnost přestupu na autobus
 20 jede ve dnech školního vyučování

Na lince platí tarif vyhlášený DPCHJ a.s. Informace o tarifu a smluvní přepravní podmínky jsou k nahlédnutí u řidiče ve vozidle na lince.

569

Chomutov-Údlice-Všehrady-Velemyšleves-Staňkovice,,Triangle



Ústecký kraj

linka č. 522569 Chomutov-Údlice-Všehrady-Velemyšleves-Staňkovice,,Triangle

Platí od 11. 12. 2011 do 8. 12. 2012

Přepřevu zajišťuje : Dopravní podnik měst Chomutova a Jirkova a.s., Školní 999/6, 430 01 Chomutov, tel. 474 651 414, www.dpchj.cz

http://doprava.kr-ustecky.cz

opačný směr

km	TČ	seznam zastávek		PRACOVNÍ DNY														SOBOTY A NEDĚLE		
				102	104	120	106	122	124	126	108	110	112	128	114	116	118	152	154	156
				✕	✕	✕20	✕	✕20	✕20	✕20	✕	✕	✕	✕20	✕	✕	✕	⊕†	⊕†	⊕†
0	0	24	Staňkovice,,Triangle-jih	odjezd																
23			Staňkovice,,Triangle-sever																	
			731 ze směru Postoloprt,,Triangle	příjezd													16:52			
6	6	22	Velemyšleves		4:45	6:00	7:05				9:17	11:10	13:10		15:10	16:17	17:17	7:15	11:15	15:15
7	7	21	Zálezly		4:46	6:01	7:08				9:18	11:11	13:11		15:11	16:18	17:18	7:16	11:16	15:16
9	9	20	Škrle,,rozc.1.0		4:49	6:04	7:10				9:21	11:14	13:14		15:14	16:21	17:21	7:18	11:18	15:18
11	11	19	Voděrad,,rozc.0.6		4:51	6:06	7:12				9:23	11:16	13:16		15:16	16:23	17:23	7:20	11:20	15:20
11	11	18	Bílenice		4:52	6:07	7:14				9:24	11:17	13:17		15:17	16:24	17:24	7:21	11:21	15:21
13	13	17	Nezabylice,Hořenec		4:55	6:10	7:17				9:27	11:20	13:20		15:20	16:27	17:27	7:23	11:23	15:23
13	13	16	Nezabylice		4:56	6:11	7:18				9:28	11:21	13:21		15:21	16:28	17:28	7:24	11:24	15:24
14		15	Nezabylice,,Na seníku		4:57	6:12	7:19					11:22	13:22		15:22			7:25	11:25	15:25
16		14	Všehrady		5:00	6:15	7:23					11:25	13:25		15:25			7:28	11:28	15:28
18	14	13	Nezabylice,,Na seníku		5:04	6:19	7:29				9:29	11:29	13:29		15:29	16:29	17:29	7:32	11:32	15:32
19	15	12	Přečaply MHD		5:06	6:21	7:31				9:31	11:31	13:31		15:31	16:31	17:31	7:33	11:33	15:33
19	15	11	Přečaply,,starý cukrovar MHD		5:07	6:22	7:32				9:32	11:32	13:32		15:32	16:32	17:32	7:34	11:34	15:34
20	16	10	Údlice,,nám. MHD		5:08	6:23	7:33				9:33	11:33	13:33		15:33	16:33	17:33	7:35	11:35	15:35
20	0	16	Údlice,,učiliště MHD				7:30		7:40	7:45	7:50				14:20					
20		16	Údlice,,Chomutovská MHD		5:09	6:24	7:34				9:34	11:34	13:34		15:34	16:34	17:34	7:36	11:36	15:36
21		17	Údlice,,zahradnictví MHD		5:10	6:25	7:35				9:35	11:35	13:35		15:35	16:35	17:35	7:37	11:37	15:37
22		18	Chomutov,,Důl J.Žižky MHD		5:11	6:26	7:36				9:36	11:36	13:36		15:36	16:36	17:36	7:38	11:38	15:38
23		19	Chomutov,,železářny MHD		5:13	6:28	7:38				9:38	11:38	13:38		15:38	16:38	17:38	7:40	11:40	15:40
24	5	20	Chomutov,,u pekárny MHD		5:14	6:29	7:39				9:39	11:39	13:39	14:25	15:39	16:39	17:39	7:41	11:41	15:41
24	5	20	Chomutov,,Palackého MHD		5:16	6:31	7:41				9:41	11:41	13:41	14:27	15:41	16:41	17:41	7:42	11:42	15:42
25	6	21	Chomutov,,aut.nádr. MHD&WC		5:18	6:33	7:43	7:48	7:53	7:58	9:43	11:43	13:43	14:29	15:43	16:43	17:43	7:43	11:43	15:43
26		22	Chomutov,,žel.st.	příjezd	5:20	6:35	7:45				9:45	11:45	13:45		15:45		17:45	7:45	11:45	15:45
			vlak směr Ústí nad Labem	odjezd	5:30	7:00	8:00				10:00	12:00	14:00		16:00		18:00	8:00	12:00	16:00
			vlak směr Karlovy Vary	odjezd	5:29		7:55				9:55	11:55	13:55		15:55		17:55	7:55	11:55	15:55

Poznámky: ✕ jede v pracovních dnech

⊕ jede v sobotu

† jede v neděli a státem uznaný svátek

| spoj příslušnou zastávkou projíždí

} spoj jede po jiné trase

MHD možnost přestupu na městskou hromadnou dopravu

WC veřejně přístupné WC s bezbariérovým přístupem v objektu zastávky

MHD možnost přestupu na vlak

MHD možnost přestupu na autobus

20 jede ve dnech školního vyučování

Na lince platí tarif vyhlášený DPCHJ a.s. Informace o tarifu a smluvní přepravní podmínky jsou k nahlédnutí u řidiče ve vozidle na lince.

570

Jirkov-Staňkovice, Triangle-jih



Ústecký kraj

linka č. 522570 Jirkov-Staňkovice, Triangle-jih

NOVÁ LINKA

Platí od 1.10.2012

Přepřevu zajišťuje : Dopravní podnik měst Chomutova a Jirkova a.s., Školní 999/6, 430 01 Chomutov, tel. 474 651 414, www.dpchj.cz

opačný směr

http://doprava.kr-ustecky.cz

km	Tč	seznam zastávek		PRACOVNÍ DNY				NEDĚLE
				101 ✕	103 ✕	105 ✕	151 ⑦	
0	1	Jirkov,,aut.nádr.	MHD	odjezd	5:00	13:00	21:00	21:00
1	2	Jirkov,,Vinařická I	MHD		5:03	13:03	21:03	21:03
2	3	Nové Ervénice	MHD		5:05	13:05	21:05	21:05
3	4	Chomutov,,Písečná I-13	MHD		5:07	13:07	21:07	21:07
5	5	Chomutov,,Zoopark	MHD		5:10	13:10	21:10	21:10
6	6	Chomutov,,Lesopark u lávky	MHD		5:12	13:12	21:12	21:12
8	7	Chomutov,,aut.nádr.	MHD&WC		5:17	13:17	21:17	21:17
9	8	Chomutov,,Palackého	MHD		5:20	13:20	21:20	21:20
14	9	Nezabylice,,Na seníku			5:27	13:27	21:27	21:27
23	10	Velemyšleves,,Triangle-sever			5:37	13:37	21:37	21:37
26	11	Bitoveves,,Triangle-východ			5:41	13:41	21:41	21:41
29	12	Staňkovice,,Triangle-jih		příjezd	5:45	13:45	21:45	21:45

km	Tč	seznam zastávek		PRACOVNÍ DNY				NEDĚLE
				102 ✕	104 ✕	106 ✕	152 ⑦	
0	0	12 Staňkovice,,Triangle-jih	odjezd	6:15	14:15	22:15	21:45	
3	11	Bitoveves,,Triangle-východ		6:19	14:19	22:19		
6	10	Velemyšleves,,Triangle-sever		6:23	14:23	22:23		
15	9	Nezabylice,,Na seníku		6:33	14:33	22:33	21:54	
20	8	Chomutov,,Palackého	MHD	6:40	14:40	22:40	21:59	
21	7	Chomutov,,aut.nádr.	MHD&WC	6:43	14:43	22:43	22:01	
23	6	Chomutov,,Lesopark u lávky	MHD	6:48	14:48	22:48	22:03	
24	5	Chomutov,,Zoopark	MHD	6:50	14:50	22:50	22:05	
26	4	Chomutov,,Písečná I-13	MHD	6:53	14:53	22:53		
27	3	Nové Ervénice	MHD	6:55	14:55	22:55		
28	2	Jirkov,,Vinařická I	MHD	6:57	14:57	22:57		
29	1	Jirkov,,aut.nádr.	MHD	příjezd	7:00	15:00	23:00	

Poznámky: ✕ jede v pracovních dnech

⑦ jede v neděli

MHD možnost přestupu na městskou hromadnou dopravu

♿WC veřejně přístupné WC s bezbariérovým přístupem v objektu zastávky

Na lince platí tarif vyhlášený DPCHJ a.s. Informace o tarifu a smluvní přepravní podmínky jsou k nahlédnutí u řidiče ve vozidle na lince.

571

Jirkov-Chomutov-Březno-Maš'ov



Ústecký kraj

linka č. 522571 Jirkov-Chomutov-Březno-Maš'ov

Platí od 12.12.2010 do 10.12.2011

Převahu zajišťuje : Dopravní podnik měst Chomutova a Jirkova a.s., Školní 999/6, 430 01 Chomutov, tel. 474 651 414, www.dpchj.cz

http://doprava.kr-ustecky.cz

km					TČ	seznam zastávek			PRACOVNÍ DNY											
										101	103	105	107	109	111	113	115	117	119	121
										✕	✕	✕	✕	✕	✕	✕	✕	✕	✕	✕
						1	Jirkov,,aut.nádr.	MHD	odjezd											
						2	Jirkov,,Červenohrádecká	MHD												
						3	Jirkov,,Dvořákova	MHD												
						4	Nové Ervěnice	MHD												
						5	Chomutov,,Písečná	MHD												
						6	Chomutov,,Písečná I-13													
						7	Chomutov,,Březenecká I-13	MHD												
						8	Chomutov,,Lesopark u lávky	MHD												
						9	Chomutov,,žel.zast.	MHD												
						10	Chomutov,,aut.nádr.	MHD&WC	příjezd											
0	0	0	0	0	10	Chomutov,,aut.nádr.	MHD&WC	odjezd	5:32	6:32	8:32	10:32	11:32	13:32	14:32	15:32	17:32	18:32	22:20	
1	1	1	1	1	11	Chomutov,,Palackého	MHD		5:34	6:34	8:34	10:34	11:34	13:34	14:34	15:34	17:34	18:34	22:21	
1	1	1	1	1	12	Chomutov,,u pekárny	MHD		5:36	6:36	8:36	10:36	11:36	13:36	14:36	15:36	17:36	18:36	22:22	
2	2	2	2	2	13	Chomutov,,Zahrádky	MHD		5:38	6:38	8:38	10:38	11:38	13:38	14:38	15:38	17:38	18:38	22:24	
5	5	5	5	5	14	Droužkovice,,ObÚ	MHD		5:42	6:42	8:42	10:42	11:42	13:42	14:42	15:42	17:42	18:42	22:28	
9	9	9	9	9	15	Březno,,zdrav.stř.			5:47	6:47	8:47	10:47	11:47	13:47	14:47	15:47	17:47	18:47	22:32	
10	10	10	10	10	16	Březno,,Střezov,rozc.0.2			5:49	6:49	8:49	10:49	11:49	13:49	14:49	15:49	17:49	18:49		
12	12	12	12	12	17	Březno,,Vičice,rozc.2.0			5:51	6:51			11:51	13:51	14:51	15:51	17:51			
13	13	13	13	13	18	Březno,,Vičice							11:53		14:53					
14	14	14	14	14	19	Březno,,Stranná							11:55		14:55					
15	15	15	15	15	20	Březno,,Vičice							11:57		14:57					
18	18	18	18	18	21	Nechranice				6:55					15:00					
14	18	14	22	14	22	Nechranice,,na mostě		5:53				11:59	13:53		15:53	17:53				
16	20	16	23	16	23	Vikletice,,rozc.1.0		5:55				12:01	13:55		15:55	17:55				
17	21	17	24	17	24	Soběsuky,,rozc.		5:56				12:02	13:56		15:56	17:56				
18	22	18	25	18	25	Chbany		5:57				12:03	13:57		15:57	17:57				
21	21	21	26	21	26	Vikletice										16:02				
23	23	23	27	23	27	Vadkovice										16:04				
24	24	24	28	24	28	Malé Krhovice										16:06				
19	23	19	29	19	29	Přeskaky,,rozc.		5:58				12:04								
21	25	21	30	21	30	Vadkovice,,rozc.		5:59				12:05								
22	26	22	31	22	31	Malé Krhovice,,rozc.0.5		6:00				12:06								
24	28	24	32	24	32	Libědice		6:03				12:09			16:09					
26	30	26	33	26	33	Račetice		6:06				12:12			16:12					
28	32	28	34	28	34	Vilémov,,Topolanský dvůr		6:08				12:14			16:14					
30	34	30	35	30	35	Vilémov,,rozc.		6:10				12:16			16:16					
30	34	30	36	30	36	Vilémov		6:12				12:18			16:18					
32		32	37	32	37	Radonice		6:15							16:21					
35		35	38	35	38	Maš'ov,,statek		6:19							16:25					
37		37	40	37	40	Maš'ov,,nám.	příjezd	6:22							16:28					

Poznámky: ✕ jede v pracovních dnech

} spoj jede po jiné trase

& spoj s bezbariérově přístupným vozidlem

MHD možnost přestupu na městskou hromadnou dopravu

&WC veřejně přístupné WC s bezbariérovým přístupem v objektu zastávky

31 nejede 31.12.2010

Na lince platí tarif vyhlášený DPCHJ a.s. Informace o tarifu a smluvní přepravní podmínky jsou k nahlédnutí u řidiče ve vozidle na lince.

571

Jirkov-Chomutov-Březno-Maš'ov



Ústecký kraj

linka č. 522571 Jirkov-Chomutov-Březno-Maš'ov

Platí od 12.12.2010 do 10.12.2011

Přepřevu zajišťuje : Dopravní podnik měst Chomutova a Jirkova a.s., Školní 999/6, 430 01 Chomutov, tel. 474 651 414, www.dpchj.cz

http://doprava.kr-ustecky.cz

opačný směr

km				TČ	seznam zastávek	PRACOVNÍ DNY											
							102	104	106	108	110	112	114	116	118	120	122
							X	X	X	X	X	X	X	X	X	X	X
	0	0			39 Maš'ov,,nám.	odjezd		6:25							16:35		
	2	2			38 Maš'ov,,statek			6:28							16:38		
	5	5			37 Radonice			6:32							16:42		
0	7	7			36 Vilémov			6:35				12:38			16:45		
0	7	7			35 Vilémov,,rozc.			6:37				12:40			16:47		
2	9	9			34 Vilémov,,Topolanský dvůr			6:39				12:42			16:49		
4	11	11			33 Račetice			6:41				12:44			16:51		
6	13	13			32 Libědice			6:44				12:47			16:54		
8	15	15			31 Malé Krhovice,,rozc.0.5							12:50			16:57		
9	16	16			30 Vadkovice,,rozc.							12:51			16:58		
11	18	18			29 Přeskaky,,rozc.							12:52			16:59		
16	18	18			28 Malé Krhovice			6:47									
17	18	18			27 Vadkovice			6:49									
19	18	18			26 Vikletice			6:51									
12	22	19			25 Chbany		4:53	7:00				12:53	14:00		17:00		
13	23	20			24 Soběsuky,,rozc.		4:54	7:01				12:54	14:01		17:01		
14	24	21			23 Vikletice,,rozc.1.0		4:55	7:02				12:55	14:02		17:02		
16	26	23			22 Nechranice,,na mostě		4:57	7:04				12:57	14:04		17:04		
19	28	25	0	0	21 Nechranice			7:00					15:03				
20	28	25	3		20 Březno,Vičice		5:00	7:04				13:00					
20	28	25	4		19 Březno,Stranná		5:02	7:06				13:02					
21	28	25	5		18 Březno,Vičice		5:04	7:08				13:04					
22	28	25	6	2	17 Březno,Vičice,rozc.2.0		5:06	7:06				13:06	14:06	15:06	17:06		
24	30	27	8	4	16 Březno,Střezov,rozc.0.2		5:08	7:08	7:13	9:08	11:08	13:08	14:08	15:08	17:08	19:08	
25	31	28	9	5	15 Březno,,zdrav.stř.		5:10	7:10	7:17	9:10	11:10	13:10	14:10	15:10	17:10	19:09	22:32
29	35	32	13	9	14 Droužkovice,,ObÚ	MHD	5:15	7:15	7:25	9:15	11:15	13:15	14:15	15:15	17:15	19:14	22:36
32	38	35	16	12	13 Chomutov,,Zahrádky	MHD	5:19	7:19	7:31	9:19	11:19	13:19	14:19	15:19	17:19	19:17	22:40
33	39	36	17	13	12 Chomutov,,u pekárny	MHD	5:21	7:21	7:33	9:21	11:21	13:21	14:21	15:21	17:21	19:19	22:42
33	39	36	17	13	11 Chomutov,,Palackého	MHD	5:23	7:23	7:35	9:23	11:23	13:23	14:23	15:23	17:23	19:20	22:43
34	40	37	18	14	10 Chomutov,,aut.nádr.	MHD&WC	5:25	7:25	7:37	9:25	11:25	13:25	14:25	15:25	17:25	19:21	22:44
					10 Chomutov,,aut.nádr.	MHD&WC	odjezd										
					9 Chomutov,,žel.zast.	MHD											
					8 Chomutov,,Lesopark u lávky	MHD											
					7 Chomutov,,Březenecká I-13	MHD											
					6 Chomutov,,Písečná I-13												
					5 Chomutov,,Písečná	MHD											
					4 Nové Ervěnice	MHD											
					3 Jirkov,,Dvořákova	MHD											
					2 Jirkov,,Červenohrádecká	MHD											
					1 Jirkov,,aut.nádr.	MHD	příjezd										

Poznámky: X jede v pracovních dnech

} spoj jede po jiné trase

& spoj s bezbariérově přístupným vozidlem

MHD možnost přestupu na městskou hromadnou dopravu

&WC veřejně přístupné WC s bezbariérovým přístupem v objektu zastávky

31 nejede 31.12.2010

Na lince platí tarif vyhlášený DPCHJ a.s. Informace o tarifu a smluvní přepravní podmínky jsou k nahlédnutí u řidiče ve vozidle na lince.

572 Jirkov-Chomutov-Březno-Kadaň



Ústecký kraj

linka č. 522572 Jirkov-Chomutov-Březno-Kadaň

Platí od 12.12.2010 do 10.12.2011

Přepřevu zajišťuje : Dopravní podnik měst Chomutova a Jirkova a.s., Školní 999/6, 430 01 Chomutov, tel. 474 651 414, www.dpchj.cz

http://doprava.kr-ustecky.cz

seznam zastávek				PRACOVNÍ DNY			SOBOTY A NEDĚLE			
km	TČ				101	103	105	151	153	
					✕	✕	✕	Ⓢ†	Ⓢ†	
0	0	1	Jirkov,,aut.nádr.	MHD	odjezd	4:27	5:20	16:27	4:31	16:31
0	0	2	Jirkov,,Červenohrádecká	MHD		4:28	5:21	16:28	4:32	16:32
1	1	3	Jirkov,,Dvořákova	MHD		4:29	5:22	16:29	4:33	16:33
1	1	4	Nové Ervénice	MHD		4:30	5:23	16:30	4:34	16:34
2	2	5	Chomutov,,Písečná	MHD		4:31	5:24	16:31	4:35	16:35
2	2	6	Chomutov,,Písečná I-13			4:32	5:25	16:32	4:36	16:36
4	4	7	Chomutov,,Březenecká I-13	MHD		4:34	5:27	16:34	4:38	16:38
5	5	8	Chomutov,,Lesopark u lávky	MHD		4:36	5:29	16:36	4:40	16:40
6	6	9	Chomutov,,Moravská	MHD		4:39	5:32	16:39	4:42	16:46
7	7	10	Chomutov,,aut.nádr.	MHD&WC	příjezd	4:42	5:35	16:42	4:44	16:44
7	7	10	Chomutov,,aut.nádr.	MHD&WC	odjezd	4:43	5:36	16:43	4:45	16:45
8	8	11	Chomutov,,Palackého	MHD		4:45	5:38	16:45	4:46	16:46
8	8	12	Chomutov,,u pekárny	MHD		4:47	5:40	16:47	4:47	16:47
9	9	13	Chomutov,,zahrádky	MHD		4:49	5:42	16:49	4:49	16:49
12	12	14	Droužkovice,,ObÚ	MHD		4:53	5:46	16:53	4:53	16:53
16	16	15	Březno,,zdrav.stř.			4:58	5:51	16:58	4:58	16:58
17	17	16	Březno,,důl			5:00	{	17:00	5:00	17:00
18	18	17	Březno,,Střezov, rozc.0.2			5:02	5:53	17:02	5:02	17:02
20	19	18	Březno,,Vičice, rozc.2.0			5:04	5:55	17:04	5:04	17:04
28	27	19	Tušimice,,II stavba			5:11	6:02	17:11	5:10	17:10
29	28	20	Tušimice,,Sempra			5:12	6:03	17:12	5:11	17:11
31	30	21	Tušimice,,II. ELNA			5:14	6:05	17:14	5:13	17:13
31	30	22	Tušimice,,I. ELNA			5:15	6:06	17:15	5:14	17:14
32	31	23	Tušimice,,důl Merkur		příjezd	5:16	6:07	17:16	5:15	17:15
31	31	23	Tušimice,,důl Merkur		odjezd		6:14			
32	32	24	Tušimice,,I. ELNA				6:15			
32	25	25	Tušimice,,II. ELNA				6:16			
34	26	26	Tušimice,,Sempra				6:18			
37	27	27	Kadaň,,KOH-I-NOOR				6:22			
38	28	28	Kadaň,,aut.nádr.		příjezd		6:23			

Poznámky: X jede v pracovních dnech

† jede v neděli a státem uznané svátky

Ⓢ jede v sobotu

{} spoj jede po jiné trase

MHD možnost přestupu na městskou hromadnou dopravu

WC veřejné přístupné WC s bezbariérovým přístupem v objektu zastávky

Na lince platí tarif vyhlášený DPCHJ a.s. Informace o tarifu a smluvní přepravní podmínky jsou k nahlédnutí u řidiče ve vozidle na lince.

opačný směr

km		TČ	seznam zastávek		PRACOVNÍ DNY			SOBOTY A NEDĚLE		
					102	104	106	152	154	
					✕	✕	✕	⊕†	⊕†	
0	28	Kadaň,,aut.nádr.		odjezd		14:10				
1	27	Kadaň,,KOH-I-NOOR		↓		14:11				
4	26	Tušimice,,Sempřa				14:15				
6	25	Tušimice,,II. ELNA				14:17				
6	24	Tušimice,,I. ELNA				14:18				
	7	23	Tušimice,,důl Merkur	příjezd		14:19				
0	7	23	Tušimice,,důl Merkur	odjezd	6:20	14:22	18:20	6:20	18:20	
1	8	22	Tušimice,,I. ELNA	↓	6:21	14:23	18:21	6:21	18:21	
1	8	21	Tušimice,,II. ELNA		6:22	14:24	18:22	6:22	18:22	
3	10	20	Tušimice,,Sempřa		6:24	14:26	18:24	6:24	18:24	
4	11	19	Tušimice,,II stavba		6:25	14:27	18:25	6:25	18:25	
12	19	18	Březno,,Vičice,rozc.2.0		6:32	14:34	18:32	6:31	18:31	
14	21	17	Březno,,Střezov,rozc.0.2		6:34	14:36	18:34	6:33	18:33	
15	16	16	Březno,,důl		6:36	18:36	6:35	18:35		
16	22	15	Březno,,zdrav.stř.		6:38	14:38	18:38	6:37	18:37	
20	26	14	Droužkovice,,ObÚ	MHD	6:43	14:43	18:43	6:42	18:42	
23	29	13	Chomutov,,zahrádky	MHD	6:47	14:47	18:47	6:46	18:46	
24	30	12	Chomutov,,u pekárny	MHD	6:49	14:49	18:49	6:48	18:48	
24	30	11	Chomutov,,Palackého	MHD	6:51	14:51	18:51	6:49	18:49	
25	31	10	Chomutov,,aut.nádr.	MHD&WC	příjezd	6:53	14:53	18:53	6:50	18:50
25	31	10	Chomutov,,aut.nádr.	MHD&WC	odjezd	6:54	14:54	18:54	6:51	18:51
26	32	9	Chomutov,,Moravská	MHD	6:57	14:57	18:57	6:53	18:54	
27	33	8	Chomutov,,Lesopark u lávky	MHD	7:00	15:00	19:00	6:55	18:55	
28	34	7	Chomutov,,Březenecká I-13	MHD	7:02	15:02	19:02	6:57	18:57	
30	36	6	Chomutov,,Písečná I-13		7:04	15:04	19:04	6:59	18:59	
30	36	5	Chomutov,,Písečná	MHD	7:05	15:05	19:05	7:00	19:00	
31	37	4	Nové Ervénice	MHD	7:06	15:06	19:06	7:01	19:01	
31	37	3	Jirkov,,Dvořákova	MHD	7:07	15:07	19:07	7:02	19:02	
32	38	2	Jirkov,,Červenohrádecká	MHD	7:08	15:08	19:08	7:03	19:03	
32	38	1	Jirkov,,aut.nádr.	MHD	příjezd	7:09	15:09	19:09	7:04	19:04

Předběžný odborný odhad prokazatelné ztráty

V **části A** je uveden předběžný odborný odhad prokazatelné ztráty, který se uplatní pro rok 2012.

V **části B** je uveden předběžný odborný odhad prokazatelné ztráty, který se uplatní pro roky 2013 a 2014.

Oblast	Číslo linky v oblasti	Název linky	Číslo spoje	Cena v Kč/km	Odhad tržby v Kč/km	Délka spoje v ZDO v km	Počet spojů za rok	Výkon km za rok	Předběžný odborný odhad prokazatelné ztráty	Poznámka
(1)	(2)	(3)	(4)	(5)	(6)	(7)	(8)	(9) = (7) x (8)	(10) = [(5)-(6)] x (9)	(11)
Chomutovsko	568	Chomutov-Strupčice-Jirkov	101	31,14	5,00	11,0	252	2 772,00	72 460,08	
Chomutovsko	568	Chomutov-Strupčice-Jirkov	102	31,14	5,00	24,0	252	6 048,00	158 094,72	
Chomutovsko	568	Chomutov-Strupčice-Jirkov	103	31,14	5,00	11,0	252	2 772,00	72 460,08	
Chomutovsko	568	Chomutov-Strupčice-Jirkov	104	31,14	5,00	11,0	252	2 772,00	72 460,08	
Chomutovsko	568	Chomutov-Strupčice-Jirkov	105	31,14	5,00	28,0	252	7 056,00	184 443,84	
Chomutovsko	568	Chomutov-Strupčice-Jirkov	106	31,14	5,00	28,0	252	7 056,00	184 443,84	
Chomutovsko	568	Chomutov-Strupčice-Jirkov	107	31,14	5,00	25,0	252	6 300,00	164 682,00	
Chomutovsko	568	Chomutov-Strupčice-Jirkov	108	31,14	5,00	25,0	252	6 300,00	164 682,00	
Chomutovsko	568	Chomutov-Strupčice-Jirkov	109	31,14	5,00	25,0	252	6 300,00	164 682,00	
Chomutovsko	568	Chomutov-Strupčice-Jirkov	110	31,14	5,00	25,0	252	6 300,00	164 682,00	
Chomutovsko	568	Chomutov-Strupčice-Jirkov	111	31,14	5,00	25,0	252	6 300,00	164 682,00	
Chomutovsko	568	Chomutov-Strupčice-Jirkov	112	31,14	5,00	28,0	252	7 056,00	184 443,84	
Chomutovsko	568	Chomutov-Strupčice-Jirkov	113	31,14	5,00	28,0	252	7 056,00	184 443,84	
Chomutovsko	568	Chomutov-Strupčice-Jirkov	114	31,14	5,00	28,0	252	7 056,00	184 443,84	
Chomutovsko	568	Chomutov-Strupčice-Jirkov	115	31,14	5,00	28,0	252	7 056,00	184 443,84	
Chomutovsko	568	Chomutov-Strupčice-Jirkov	116	31,14	5,00	25,0	252	6 300,00	164 682,00	
Chomutovsko	568	Chomutov-Strupčice-Jirkov	117	31,14	5,00	28,0	252	7 056,00	184 443,84	
Chomutovsko	568	Chomutov-Strupčice-Jirkov	118	31,14	5,00	11,0	252	2 772,00	72 460,08	
Chomutovsko	568	Chomutov-Strupčice-Jirkov	151	31,14	5,00	11,0	114	1 254,00	32 779,56	
Chomutovsko	568	Chomutov-Strupčice-Jirkov	152	31,14	5,00	10,0	114	1 140,00	29 799,60	
Chomutovsko	568	Chomutov-Strupčice-Jirkov	153	31,14	5,00	25,0	114	2 850,00	74 499,00	
Chomutovsko	568	Chomutov-Strupčice-Jirkov	154	31,14	5,00	25,0	114	2 850,00	74 499,00	
Chomutovsko	568	Chomutov-Strupčice-Jirkov	155	31,14	5,00	25,0	114	2 850,00	74 499,00	
Chomutovsko	568	Chomutov-Strupčice-Jirkov	156	31,14	5,00	25,0	114	2 850,00	74 499,00	
Chomutovsko	568	Chomutov-Strupčice-Jirkov	157	31,14	5,00	25,0	114	2 850,00	74 499,00	
Chomutovsko	568	Chomutov-Strupčice-Jirkov	158	31,14	5,00	25,0	114	2 850,00	74 499,00	
Chomutovsko	568	Chomutov-Strupčice-Jirkov	159	31,14	5,00	11,0	114	1 254,00	32 779,56	
Chomutovsko	568	Chomutov-Strupčice-Jirkov	160	31,14	5,00	11,0	114	1 254,00	32 779,56	
Chomutovsko	569	Chomutov-Udlice-Všehrdy-Velemyšleves-Staňkovice,, Triangle	101	31,14	5,00	20,0	252	5 040,00	131 745,60	
Chomutovsko	569	Chomutov-Udlice-Všehrdy-Velemyšleves-Staňkovice,, Triangle	102	31,14	5,00	20,0	252	5 040,00	131 745,60	
Chomutovsko	569	Chomutov-Udlice-Všehrdy-Velemyšleves-Staňkovice,, Triangle	103	31,14	5,00	20,0	252	5 040,00	131 745,60	
Chomutovsko	569	Chomutov-Udlice-Všehrdy-Velemyšleves-Staňkovice,, Triangle	104	31,14	5,00	20,0	252	5 040,00	131 745,60	
Chomutovsko	569	Chomutov-Udlice-Všehrdy-Velemyšleves-Staňkovice,, Triangle	105	31,14	5,00	16,0	252	4 032,00	105 396,48	
Chomutovsko	569	Chomutov-Udlice-Všehrdy-Velemyšleves-Staňkovice,, Triangle	106	31,14	5,00	20,0	252	5 040,00	131 745,60	
Chomutovsko	569	Chomutov-Udlice-Všehrdy-Velemyšleves-Staňkovice,, Triangle	107	31,14	5,00	20,0	252	5 040,00	131 745,60	
Chomutovsko	569	Chomutov-Udlice-Všehrdy-Velemyšleves-Staňkovice,, Triangle	108	31,14	5,00	16,0	252	4 032,00	105 396,48	
Chomutovsko	569	Chomutov-Udlice-Všehrdy-Velemyšleves-Staňkovice,, Triangle	109	31,14	5,00	20,0	252	5 040,00	131 745,60	
Chomutovsko	569	Chomutov-Udlice-Všehrdy-Velemyšleves-Staňkovice,, Triangle	110	31,14	5,00	20,0	252	5 040,00	131 745,60	
Chomutovsko	569	Chomutov-Udlice-Všehrdy-Velemyšleves-Staňkovice,, Triangle	111	31,14	5,00	16,0	252	4 032,00	105 396,48	
Chomutovsko	569	Chomutov-Udlice-Všehrdy-Velemyšleves-Staňkovice,, Triangle	112	31,14	5,00	20,0	252	5 040,00	131 745,60	
Chomutovsko	569	Chomutov-Udlice-Všehrdy-Velemyšleves-Staňkovice,, Triangle	113	31,14	5,00	20,0	252	5 040,00	131 745,60	
Chomutovsko	569	Chomutov-Udlice-Všehrdy-Velemyšleves-Staňkovice,, Triangle	114	31,14	5,00	20,0	252	5 040,00	131 745,60	
Chomutovsko	569	Chomutov-Udlice-Všehrdy-Velemyšleves-Staňkovice,, Triangle	115	31,14	5,00	16,0	252	4 032,00	105 396,48	
Chomutovsko	569	Chomutov-Udlice-Všehrdy-Velemyšleves-Staňkovice,, Triangle	116	31,14	5,00	15,0	252	3 780,00	98 809,20	
Chomutovsko	569	Chomutov-Udlice-Všehrdy-Velemyšleves-Staňkovice,, Triangle	117	31,14	5,00	20,0	252	5 040,00	131 745,60	
Chomutovsko	569	Chomutov-Udlice-Všehrdy-Velemyšleves-Staňkovice,, Triangle	118	31,14	5,00	16,0	252	4 032,00	105 396,48	
Chomutovsko	569	Chomutov-Udlice-Všehrdy-Velemyšleves-Staňkovice,, Triangle	119	31,14	5,00	5,0	195	975,00	25 486,50	
Chomutovsko	569	Chomutov-Udlice-Všehrdy-Velemyšleves-Staňkovice,, Triangle	120	31,14	5,00	6,0	195	1 170,00	30 583,80	
Chomutovsko	569	Chomutov-Udlice-Všehrdy-Velemyšleves-Staňkovice,, Triangle	121	31,14	5,00	5,0	195	975,00	25 486,50	
Chomutovsko	569	Chomutov-Udlice-Všehrdy-Velemyšleves-Staňkovice,, Triangle	122	31,14	5,00	6,0	195	1 170,00	30 583,80	
Chomutovsko	569	Chomutov-Udlice-Všehrdy-Velemyšleves-Staňkovice,, Triangle	123	31,14	5,00	5,0	195	975,00	25 486,50	
Chomutovsko	569	Chomutov-Udlice-Všehrdy-Velemyšleves-Staňkovice,, Triangle	124	31,14	5,00	6,0	195	1 170,00	30 583,80	
Chomutovsko	569	Chomutov-Udlice-Všehrdy-Velemyšleves-Staňkovice,, Triangle	125	31,14	5,00	5,0	195	975,00	25 486,50	
Chomutovsko	569	Chomutov-Udlice-Všehrdy-Velemyšleves-Staňkovice,, Triangle	126	31,14	5,00	6,0	195	1 170,00	30 583,80	
Chomutovsko	569	Chomutov-Udlice-Všehrdy-Velemyšleves-Staňkovice,, Triangle	127	31,14	5,00	5,0	195	975,00	25 486,50	
Chomutovsko	569	Chomutov-Udlice-Všehrdy-Velemyšleves-Staňkovice,, Triangle	128	31,14	5,00	6,0	195	1 170,00	30 583,80	
Chomutovsko	569	Chomutov-Udlice-Všehrdy-Velemyšleves-Staňkovice,, Triangle	151	31,14	4,85	20,0	114	2 280,00	59 931,24	
Chomutovsko	569	Chomutov-Udlice-Všehrdy-Velemyšleves-Staňkovice,, Triangle	152	31,14	4,85	20,0	114	2 280,00	59 931,24	
Chomutovsko	569	Chomutov-Udlice-Všehrdy-Velemyšleves-Staňkovice,, Triangle	153	31,14	4,85	20,0	114	2 280,00	59 931,24	
Chomutovsko	569	Chomutov-Udlice-Všehrdy-Velemyšleves-Staňkovice,, Triangle	154	31,14	4,85	20,0	114	2 280,00	59 931,24	
Chomutovsko	569	Chomutov-Udlice-Všehrdy-Velemyšleves-Staňkovice,, Triangle	155	31,14	4,85	20,0	114	2 280,00	59 931,24	
Chomutovsko	569	Chomutov-Udlice-Všehrdy-Velemyšleves-Staňkovice,, Triangle	156	31,14	4,85	20,0	114	2 280,00	59 931,24	
Chomutovsko	570	Jirkov-Staňkovice,,Triangle-jih	101	31,14	5,00	29,0	63	1 827,00	47 757,78	nový od 1.10.2012
Chomutovsko	570	Jirkov-Staňkovice,,Triangle-jih	102	31,14	5,00	29,0	63	1 827,00	47 757,78	nový od 1.10.2012
Chomutovsko	570	Jirkov-Staňkovice,,Triangle-jih	103	31,14	5,00	29,0	63	1 827,00	47 757,78	nový od 1.10.2012
Chomutovsko	570	Jirkov-Staňkovice,,Triangle-jih	104	31,14	5,00	29,0	63	1 827,00	47 757,78	nový od 1.10.2012
Chomutovsko	570	Jirkov-Staňkovice,,Triangle-jih	105	31,14	5,00	29,0	63	1 827,00	47 757,78	nový od 1.10.2012
Chomutovsko	570	Jirkov-Staňkovice,,Triangle-jih	106	31,14	5,00	29,0	63	1 827,00	47 757,78	nový od 1.10.2012
Chomutovsko	570	Jirkov-Staňkovice,,Triangle-jih	151	31,14	5,00	29,0	17	493,00	12 887,02	nový od 1.10.2012
Chomutovsko	570	Jirkov-Staňkovice,,Triangle-jih	152	31,14	5,00	20,0	17	340,00	8 887,60	nový od 1.10.2012
Chomutovsko	571	Jirkov-Chomutov-Mašřov	101	31,14	2,62	37,0	252	9 324,00	265 907,81	
Chomutovsko	571	Jirkov-Chomutov-Mašřov	102	31,14	9,98	18,0	252	4 536,00	95 979,12	
Chomutovsko	571	Jirkov-Chomutov-Mašřov	103	31,14	5,43	14,0	252	3 528,00	90 714,81	
Chomutovsko	571	Jirkov-Chomutov-Mašřov	104	31,14	16,00	40,0	252	10 080,00	152 611,20	
Chomutovsko	571	Jirkov-Chomutov-Mašřov	105	31,14	8,31	10,0	252	2 520,00	57 529,89	
Chomutovsko	571	Jirkov-Chomutov-Mašřov	106	31,14	15,00	18,0	252	4 536,00	73 211,04	
Chomutovsko	571	Jirkov-Chomutov-Mašřov	107	31,14	4,85	10,0	252	2 520,00	66 239,79	
Chomutovsko	571	Jirkov-Chomutov-Mašřov	108	31,14	15,00	10,0	252	2 520,00	40 672,80	
Chomutovsko	571	Jirkov-Chomutov-Mašřov	109	31,14	10,40	34,0	252	8 568,00	177 716,96	
Chomutovsko	571	Jirkov-Chomutov-Mašřov	110	31,14	4,85	10,0	252	2 520,00	66 239,79	
Chomutovsko	571	Jirkov-Chomutov-Mašřov	111	31,14	9,72	18,0	252	4 536,00	97 168,17	
Chomutovsko	571	Jirkov-Chomutov-Mašřov	112	31,14	9,22	34,0	252	8 568,00	187 782,28	
Chomutovsko	571	Jirkov-Chomutov-Mašřov	113	31,14	10,00	18,0	252	4 536,00	95 891,04	
Chomutovsko	571	Jirkov-Chomutov-Mašřov	114	31,14	4,85	18,0	252	4 536,00	119 231,62	
Chomutovsko	571	Jirkov-Chomutov-Mašřov	115	31,14	10,00	40,0	252	10 080,00	213 091,20	
Chomutovsko	571	Jirkov-Chomutov-Mašřov	116	31,14	7,11	14,0	252	3 528,00	84 789,14	
Chomutovsko	571	Jirkov-Chomutov-Mašřov	117	31,14	4,85	18,0	252	4 536,00	119 231,62	
Chomutovsko	571	Jirkov-Chomutov-Mašřov	118	31,14	2,54	37,0	252	9 324,00	266 632,00	
Chomutovsko	571	Jirkov-Chomutov-Mašřov	119	31,14	6,81	10,0	252	2 520,00	61 322,12	
Chomutovsko	571	Jirkov-Chomutov-Mašřov	120	31,14	4,85	10,0	252	2 520,00	66 239,79	
Chomutovsko	571	Jirkov-Chomutov-Mašřov	121	31,14	1,94	9,0	252	2 268,00	66 221,64	
Chomutovsko	571	Jirkov-Chomutov-Mašřov	122	31,14	0,97	9,0	252	2 268,00	68 423,58	
Chomutovsko	572	Jirkov-Chomutov-Kadaň	101	31,14	7,77	32,0	252	8 064,00	188 479,95	
Chomutovsko	572	Jirkov-Chomutov-Kadaň	102	31,14	7,77	32,0	252	8 064,00	188 479,95	
Chomutovsko	572	Jirkov-Chomutov-Kadaň	103	31,14	7,77	38,0	252	9 576,00	223 819,94	
Chomutovsko	572	Jirkov-Chomutov-Kadaň	104	31,14	7,77	38,0	252	9 576,00	223 819,94	
Chomutovsko	572	Jirkov-Chomutov-Kadaň	105	31,14	7,77	32,0	252	8 064,00	188 479,95	
Chomutovsko	572	Jirkov-Chomutov-Kadaň	106	31,14	7,77	32,0	252	8 064,00	188 479,95	
Chomutovsko	572	Jirkov-Chomutov-Kadaň	151	31,14	4,85	32,0	114	3 648,00	95 889,98	

Chomutovsko	572	Jirkov-Chomutov-Kadaň	152	31,14	4,85	32,0	114	3 648,00	95 889,98	
Chomutovsko	572	Jirkov-Chomutov-Kadaň	153	31,14	4,85	32,0	114	3 648,00	95 889,98	
Chomutovsko	572	Jirkov-Chomutov-Kadaň	154	31,14	4,85	32,0	114	3 648,00	95 889,98	
Celkem za oblast								422 822,0	10 575 232,2	

Oblast	Číslo linky v oblasti	Název linky	Číslo spoje	Cena v Kč/km	Odhad tržby v Kč/km	Délka spoje v ZDO v km	Počet spojů za rok	Výkon km za rok	Předběžný odborný odhad prokazatelné ztráty	Poznámka
(1)	(2)	(3)	(4)	(5)	(6)	(7)	(8)	(9) = (7) x (8)	(10) = [(5) - (6)] x (9)	(11)
Chomutovsko	568	Chomutov-Strupčice-Jirkov	101	31,14	5,00	11,0	253	2 783,00	72 747,62	
Chomutovsko	568	Chomutov-Strupčice-Jirkov	102	31,14	5,00	24,0	253	6 072,00	158 722,08	
Chomutovsko	568	Chomutov-Strupčice-Jirkov	103	31,14	5,00	11,0	253	2 783,00	72 747,62	
Chomutovsko	568	Chomutov-Strupčice-Jirkov	104	31,14	5,00	11,0	253	2 783,00	72 747,62	
Chomutovsko	568	Chomutov-Strupčice-Jirkov	105	31,14	5,00	28,0	253	7 084,00	185 175,76	
Chomutovsko	568	Chomutov-Strupčice-Jirkov	106	31,14	5,00	28,0	253	7 084,00	185 175,76	
Chomutovsko	568	Chomutov-Strupčice-Jirkov	107	31,14	5,00	25,0	253	6 325,00	165 335,50	
Chomutovsko	568	Chomutov-Strupčice-Jirkov	108	31,14	5,00	25,0	253	6 325,00	165 335,50	
Chomutovsko	568	Chomutov-Strupčice-Jirkov	109	31,14	5,00	25,0	253	6 325,00	165 335,50	
Chomutovsko	568	Chomutov-Strupčice-Jirkov	110	31,14	5,00	25,0	253	6 325,00	165 335,50	
Chomutovsko	568	Chomutov-Strupčice-Jirkov	111	31,14	5,00	25,0	253	6 325,00	165 335,50	
Chomutovsko	568	Chomutov-Strupčice-Jirkov	112	31,14	5,00	28,0	253	7 084,00	185 175,76	
Chomutovsko	568	Chomutov-Strupčice-Jirkov	113	31,14	5,00	28,0	253	7 084,00	185 175,76	
Chomutovsko	568	Chomutov-Strupčice-Jirkov	114	31,14	5,00	28,0	253	7 084,00	185 175,76	
Chomutovsko	568	Chomutov-Strupčice-Jirkov	115	31,14	5,00	28,0	253	7 084,00	185 175,76	
Chomutovsko	568	Chomutov-Strupčice-Jirkov	116	31,14	5,00	25,0	253	6 325,00	165 335,50	
Chomutovsko	568	Chomutov-Strupčice-Jirkov	117	31,14	5,00	28,0	253	7 084,00	185 175,76	
Chomutovsko	568	Chomutov-Strupčice-Jirkov	118	31,14	5,00	11,0	253	2 783,00	72 747,62	
Chomutovsko	568	Chomutov-Strupčice-Jirkov	151	31,14	5,00	11,0	113	1 243,00	32 492,02	
Chomutovsko	568	Chomutov-Strupčice-Jirkov	152	31,14	5,00	10,0	113	1 130,00	29 538,20	
Chomutovsko	568	Chomutov-Strupčice-Jirkov	153	31,14	5,00	25,0	113	2 825,00	73 845,50	
Chomutovsko	568	Chomutov-Strupčice-Jirkov	154	31,14	5,00	25,0	113	2 825,00	73 845,50	
Chomutovsko	568	Chomutov-Strupčice-Jirkov	155	31,14	5,00	25,0	113	2 825,00	73 845,50	
Chomutovsko	568	Chomutov-Strupčice-Jirkov	156	31,14	5,00	25,0	113	2 825,00	73 845,50	
Chomutovsko	568	Chomutov-Strupčice-Jirkov	157	31,14	5,00	25,0	113	2 825,00	73 845,50	
Chomutovsko	568	Chomutov-Strupčice-Jirkov	158	31,14	5,00	25,0	113	2 825,00	73 845,50	
Chomutovsko	568	Chomutov-Strupčice-Jirkov	159	31,14	5,00	11,0	113	1 243,00	32 492,02	
Chomutovsko	568	Chomutov-Strupčice-Jirkov	160	31,14	5,00	11,0	113	1 243,00	32 492,02	
Chomutovsko	569	Chomutov-Udlice-Všehrdy-Velemyšleves-Staňkovice,, Triangle	101	31,14	5,00	20,0	253	5 060,00	132 268,40	
Chomutovsko	569	Chomutov-Udlice-Všehrdy-Velemyšleves-Staňkovice,, Triangle	102	31,14	5,00	20,0	253	5 060,00	132 268,40	
Chomutovsko	569	Chomutov-Udlice-Všehrdy-Velemyšleves-Staňkovice,, Triangle	103	31,14	5,00	20,0	253	5 060,00	132 268,40	
Chomutovsko	569	Chomutov-Udlice-Všehrdy-Velemyšleves-Staňkovice,, Triangle	104	31,14	5,00	20,0	253	5 060,00	132 268,40	
Chomutovsko	569	Chomutov-Udlice-Všehrdy-Velemyšleves-Staňkovice,, Triangle	105	31,14	5,00	16,0	253	4 048,00	105 814,72	
Chomutovsko	569	Chomutov-Udlice-Všehrdy-Velemyšleves-Staňkovice,, Triangle	106	31,14	5,00	20,0	253	5 060,00	132 268,40	
Chomutovsko	569	Chomutov-Udlice-Všehrdy-Velemyšleves-Staňkovice,, Triangle	107	31,14	5,00	20,0	253	5 060,00	132 268,40	
Chomutovsko	569	Chomutov-Udlice-Všehrdy-Velemyšleves-Staňkovice,, Triangle	108	31,14	5,00	16,0	253	4 048,00	105 814,72	
Chomutovsko	569	Chomutov-Udlice-Všehrdy-Velemyšleves-Staňkovice,, Triangle	109	31,14	5,00	20,0	253	5 060,00	132 268,40	
Chomutovsko	569	Chomutov-Udlice-Všehrdy-Velemyšleves-Staňkovice,, Triangle	110	31,14	5,00	20,0	253	5 060,00	132 268,40	
Chomutovsko	569	Chomutov-Udlice-Všehrdy-Velemyšleves-Staňkovice,, Triangle	111	31,14	5,00	16,0	253	4 048,00	105 814,72	
Chomutovsko	569	Chomutov-Udlice-Všehrdy-Velemyšleves-Staňkovice,, Triangle	112	31,14	5,00	20,0	253	5 060,00	132 268,40	
Chomutovsko	569	Chomutov-Udlice-Všehrdy-Velemyšleves-Staňkovice,, Triangle	113	31,14	5,00	20,0	253	5 060,00	132 268,40	
Chomutovsko	569	Chomutov-Udlice-Všehrdy-Velemyšleves-Staňkovice,, Triangle	114	31,14	5,00	20,0	253	5 060,00	132 268,40	
Chomutovsko	569	Chomutov-Udlice-Všehrdy-Velemyšleves-Staňkovice,, Triangle	115	31,14	5,00	16,0	253	4 048,00	105 814,72	
Chomutovsko	569	Chomutov-Udlice-Všehrdy-Velemyšleves-Staňkovice,, Triangle	116	31,14	5,00	15,0	253	3 795,00	99 201,30	
Chomutovsko	569	Chomutov-Udlice-Všehrdy-Velemyšleves-Staňkovice,, Triangle	117	31,14	5,00	20,0	253	5 060,00	132 268,40	
Chomutovsko	569	Chomutov-Udlice-Všehrdy-Velemyšleves-Staňkovice,, Triangle	118	31,14	5,00	16,0	253	4 048,00	105 814,72	
Chomutovsko	569	Chomutov-Udlice-Všehrdy-Velemyšleves-Staňkovice,, Triangle	119	31,14	5,00	5,0	198	990,00	25 878,60	
Chomutovsko	569	Chomutov-Udlice-Všehrdy-Velemyšleves-Staňkovice,, Triangle	120	31,14	5,00	6,0	198	1 188,00	31 054,32	
Chomutovsko	569	Chomutov-Udlice-Všehrdy-Velemyšleves-Staňkovice,, Triangle	121	31,14	5,00	5,0	198	990,00	25 878,60	
Chomutovsko	569	Chomutov-Udlice-Všehrdy-Velemyšleves-Staňkovice,, Triangle	122	31,14	5,00	6,0	198	1 188,00	31 054,32	
Chomutovsko	569	Chomutov-Udlice-Všehrdy-Velemyšleves-Staňkovice,, Triangle	123	31,14	5,00	5,0	198	990,00	25 878,60	
Chomutovsko	569	Chomutov-Udlice-Všehrdy-Velemyšleves-Staňkovice,, Triangle	124	31,14	5,00	6,0	198	1 188,00	31 054,32	
Chomutovsko	569	Chomutov-Udlice-Všehrdy-Velemyšleves-Staňkovice,, Triangle	125	31,14	5,00	5,0	198	990,00	25 878,60	
Chomutovsko	569	Chomutov-Udlice-Všehrdy-Velemyšleves-Staňkovice,, Triangle	126	31,14	5,00	6,0	198	1 188,00	31 054,32	
Chomutovsko	569	Chomutov-Udlice-Všehrdy-Velemyšleves-Staňkovice,, Triangle	127	31,14	5,00	5,0	198	990,00	25 878,60	
Chomutovsko	569	Chomutov-Udlice-Všehrdy-Velemyšleves-Staňkovice,, Triangle	128	31,14	5,00	6,0	198	1 188,00	31 054,32	
Chomutovsko	569	Chomutov-Udlice-Všehrdy-Velemyšleves-Staňkovice,, Triangle	151	31,14	4,85	20,0	113	2 260,00	59 405,53	
Chomutovsko	569	Chomutov-Udlice-Všehrdy-Velemyšleves-Staňkovice,, Triangle	152	31,14	4,85	20,0	113	2 260,00	59 405,53	
Chomutovsko	569	Chomutov-Udlice-Všehrdy-Velemyšleves-Staňkovice,, Triangle	153	31,14	4,85	20,0	113	2 260,00	59 405,53	
Chomutovsko	569	Chomutov-Udlice-Všehrdy-Velemyšleves-Staňkovice,, Triangle	154	31,14	4,85	20,0	113	2 260,00	59 405,53	
Chomutovsko	569	Chomutov-Udlice-Všehrdy-Velemyšleves-Staňkovice,, Triangle	155	31,14	4,85	20,0	113	2 260,00	59 405,53	
Chomutovsko	569	Chomutov-Udlice-Všehrdy-Velemyšleves-Staňkovice,, Triangle	156	31,14	4,85	20,0	113	2 260,00	59 405,53	
Chomutovsko	570	Jirkov-Staňkovice, Triangle-jih	101	31,14	5,00	29,0	253	7 337,00	191 789,18	
Chomutovsko	570	Jirkov-Staňkovice, Triangle-jih	102	31,14	5,00	29,0	253	7 337,00	191 789,18	
Chomutovsko	570	Jirkov-Staňkovice, Triangle-jih	103	31,14	5,00	29,0	253	7 337,00	191 789,18	
Chomutovsko	570	Jirkov-Staňkovice, Triangle-jih	104	31,14	5,00	29,0	253	7 337,00	191 789,18	
Chomutovsko	570	Jirkov-Staňkovice, Triangle-jih	105	31,14	5,00	29,0	253	7 337,00	191 789,18	
Chomutovsko	570	Jirkov-Staňkovice, Triangle-jih	106	31,14	5,00	29,0	253	7 337,00	191 789,18	
Chomutovsko	570	Jirkov-Staňkovice, Triangle-jih	151	31,14	5,00	29,0	62	1 798,00	46 999,72	
Chomutovsko	570	Jirkov-Staňkovice, Triangle-jih	152	31,14	5,00	20,0	62	1 240,00	32 413,60	
Chomutovsko	571	Jirkov-Chomutov-Mašřov	101	31,14	2,62	37,0	253	9 361,00	266 963,00	
Chomutovsko	571	Jirkov-Chomutov-Mašřov	102	31,14	9,98	18,0	253	4 554,00	96 359,99	
Chomutovsko	571	Jirkov-Chomutov-Mašřov	103	31,14	5,43	14,0	253	3 542,00	91 074,79	
Chomutovsko	571	Jirkov-Chomutov-Mašřov	104	31,14	16,00	40,0	253	10 120,00	153 216,80	
Chomutovsko	571	Jirkov-Chomutov-Mašřov	105	31,14	8,31	10,0	253	2 530,00	57 758,18	
Chomutovsko	571	Jirkov-Chomutov-Mašřov	106	31,14	15,00	18,0	253	4 554,00	73 501,56	
Chomutovsko	571	Jirkov-Chomutov-Mašřov	107	31,14	4,85	10,0	253	2 530,00	66 502,65	
Chomutovsko	571	Jirkov-Chomutov-Mašřov	108	31,14	15,00	10,0	253	2 530,00	40 834,20	
Chomutovsko	571	Jirkov-Chomutov-Mašřov	109	31,14	10,40	34,0	253	8 602,00	178 422,18	
Chomutovsko	571	Jirkov-Chomutov-Mašřov	110	31,14	4,85	10,0	253	2 530,00	66 502,65	
Chomutovsko	571	Jirkov-Chomutov-Mašřov	111	31,14	9,72	18,0	253	4 554,00	97 553,75	
Chomutovsko	571	Jirkov-Chomutov-Mašřov	112	31,14	9,22	34,0	253	8 602,00	188 527,45	
Chomutovsko	571	Jirkov-Chomutov-Mašřov	113	31,14	10,00	18,0	253	4 554,00	96 271,56	
Chomutovsko	571	Jirkov-Chomutov-Mašřov	114	31,14	4,85	18,0	253	4 554,00	119 704,76	
Chomutovsko	571	Jirkov-Chomutov-Mašřov	115	31,14	10,00	40,0	253	10 120,00	213 936,80	
Chomutovsko	571	Jirkov-Chomutov-Mašřov	116	31,14	7,11	14,0	253	3 542,00	85 125,61	
Chomutovsko	571	Jirkov-Chomutov-Mašřov	117	31,14	4,85	18,0	253	4 554,00	119 704,76	
Chomutovsko	571	Jirkov-Chomutov-Mašřov	118	31,14	2,54	37,0	253	9 361,00	267 690,06	
Chomutovsko	571	Jirkov-Chomutov-Mašřov	119	31,14	6,81	10,0	253	2 530,00	61 565,46	
Chomutovsko	571	Jirkov-Chomutov-Mašřov	120	31,14	4,85	10,0	253	2 530,00	66 502,65	
Chomutovsko	571	Jirkov-Chomutov-Mašřov	121	31,14	1,94	9,0	253	2 277,00	66 484,42	
Chomutovsko	571	Jirkov-Chomutov-Mašřov	122	31,14	0,97	9,0	253	2 277,00	68 695,10	
Chomutovsko	572	Jirkov-Chomutov-Kadaň	101	31,14	7,77	32,0	253	8 096,00	189 227,89	
Chomutovsko	572	Jirkov-Chomutov-Kadaň	102	31,14	7,77	32,0	253	8 096,00	189 227,89	
Chomutovsko	572	Jirkov-Chomutov-Kadaň	103	31,14	7,77	38,0	253	9 614,00	224 708,12	
Chomutovsko	572	Jirkov-Chomutov-Kadaň	104	31,14	7,77	38,0	253	9 614,00	224 708,12	
Chomutovsko	572	Jirkov-Chomutov-Kadaň	105	31,14	7,77	32,0	253	8 096,00	189 227,89	
Chomutovsko	572	Jirkov-Chomutov-Kadaň	106	31,14	7,77	32,0	253	8 096,00	189 227,89	
Chomutovsko	572	Jirkov-Chomutov-Kadaň	151	31,14	4,85	32,0	113	3 616,00	95 048,84	

Chomutovsko	572	Jirkov-Chomutov-Kadaň	152	31,14	4,85	32,0	113	3 616,00	95 048,84	
Chomutovsko	572	Jirkov-Chomutov-Kadaň	153	31,14	4,85	32,0	113	3 616,00	95 048,84	
Chomutovsko	572	Jirkov-Chomutov-Kadaň	154	31,14	4,85	32,0	113	3 616,00	95 048,84	
Celkem za oblast								459 200,0	11 524 206,5	

Tabulka pro výpočet předběžného odborného odhadu prokazatelné ztráty

Příloha č. 5A

Oblast	Číslo linky v oblasti	Název linky	Číslo spoje	Cena v Kč/km	Odhad tržby v Kč/km	Délka spoje v ZDO v km	Počet spojů za rok	Výkon km za rok	Předběžný odborný odhad prokazatelné ztráty	Poznámka
(1)	(2)	(3)	(4)	(5)	(6)	(7)	(8)	(9) = (7) x (8)	(10)	(11)
Kadaň - Žatec	589	Chomutov-Kadaň	101	34,15	20,00	20,0	252	5 040,00	71 316,00	
Kadaň - Žatec	589	Chomutov-Kadaň	102	34,15	16,64	20,0	252	5 040,00	88 246,49	
Kadaň - Žatec	589	Chomutov-Kadaň	103	34,15	23,00	20,0	252	5 040,00	56 196,00	
Kadaň - Žatec	589	Chomutov-Kadaň	105	34,15	10,42	20,0	252	5 040,00	119 611,92	
Kadaň - Žatec	589	Chomutov-Kadaň	106	34,15	35,00	20,0	252	5 040,00	-4 284,00	
Kadaň - Žatec	589	Chomutov-Kadaň	107	34,15	5,97	20,0	252	5 040,00	142 022,80	
Kadaň - Žatec	589	Chomutov-Kadaň	108	34,15	35,00	20,0	252	5 040,00	-4 284,00	
Kadaň - Žatec	589	Chomutov-Kadaň	109	34,15	11,83	20,0	252	5 040,00	112 467,84	
Kadaň - Žatec	589	Chomutov-Kadaň	110	34,15	30,00	20,0	252	5 040,00	20 916,00	
Kadaň - Žatec	589	Chomutov-Kadaň	111	34,15	14,49	20,0	252	5 040,00	99 109,40	
Kadaň - Žatec	589	Chomutov-Kadaň	112	34,15	22,00	20,0	252	5 040,00	61 236,00	
Kadaň - Žatec	589	Chomutov-Kadaň	113	34,15	11,02	20,0	252	5 040,00	116 578,14	
Kadaň - Žatec	589	Chomutov-Kadaň	114	34,15	19,00	20,0	252	5 040,00	76 356,00	
Kadaň - Žatec	589	Chomutov-Kadaň	115	34,15	16,50	20,0	252	5 040,00	88 931,53	
Kadaň - Žatec	589	Chomutov-Kadaň	116	34,15	10,71	20,0	252	5 040,00	118 143,96	
Kadaň - Žatec	589	Chomutov-Kadaň	117	34,15	30,00	20,0	252	5 040,00	20 916,00	
Kadaň - Žatec	589	Chomutov-Kadaň	118	34,15	12,13	20,0	252	5 040,00	110 999,88	
Kadaň - Žatec	589	Chomutov-Kadaň	119	34,15	35,00	20,0	252	5 040,00	-4 284,00	
Kadaň - Žatec	589	Chomutov-Kadaň	120	34,15	15,00	20,0	252	5 040,00	96 516,00	
Kadaň - Žatec	589	Chomutov-Kadaň	121	34,15	14,56	20,0	252	5 040,00	98 717,94	
Kadaň - Žatec	589	Chomutov-Kadaň	122	34,15	25,00	20,0	252	5 040,00	46 116,00	
Kadaň - Žatec	589	Chomutov-Kadaň	123	34,15	24,00	20,0	252	5 040,00	51 156,00	
Kadaň - Žatec	589	Chomutov-Kadaň	124	34,15	25,00	20,0	252	5 040,00	46 116,00	
Kadaň - Žatec	589	Chomutov-Kadaň	125	34,15	14,56	20,0	252	5 040,00	98 717,94	
Kadaň - Žatec	589	Chomutov-Kadaň	126	34,15	15,00	20,0	252	5 040,00	96 516,00	
Kadaň - Žatec	589	Chomutov-Kadaň	127	34,15	20,00	20,0	252	5 040,00	71 316,00	
Kadaň - Žatec	589	Chomutov-Kadaň	128	34,15	14,56	20,0	252	5 040,00	98 717,94	
Kadaň - Žatec	589	Chomutov-Kadaň	129	34,15	13,73	20,0	252	5 040,00	102 926,10	
Kadaň - Žatec	589	Chomutov-Kadaň	130	34,15	8,45	20,0	252	5 040,00	129 545,13	
Kadaň - Žatec	589	Chomutov-Kadaň	131	34,15	7,02	20,0	252	5 040,00	136 738,14	
Kadaň - Žatec	589	Chomutov-Kadaň	132	34,15	10,20	20,0	252	5 040,00	120 688,43	
Kadaň - Žatec	589	Chomutov-Kadaň	133	34,15	3,70	20,0	252	5 040,00	153 472,89	
Kadaň - Žatec	589	Chomutov-Kadaň	134	34,15	3,70	20,0	252	5 040,00	153 472,89	
Kadaň - Žatec	589	Chomutov-Kadaň	135	34,15	4,68	20,0	252	5 040,00	148 530,76	
Kadaň - Žatec	589	Chomutov-Kadaň	136	34,15	5,47	20,0	252	5 040,00	144 567,26	
Kadaň - Žatec	589	Chomutov-Kadaň	138	34,15	2,75	20,0	252	5 040,00	158 268,23	
Kadaň - Žatec	589	Chomutov-Kadaň	151	34,15	11,00	20,0	114	2 280,00	52 782,00	
Kadaň - Žatec	589	Chomutov-Kadaň	152	34,15	16,64	20,0	114	2 280,00	39 921,03	
Kadaň - Žatec	589	Chomutov-Kadaň	153	34,15	15,43	20,0	114	2 280,00	42 688,02	
Kadaň - Žatec	589	Chomutov-Kadaň	154	34,15	16,03	20,0	114	2 280,00	41 315,59	
Kadaň - Žatec	589	Chomutov-Kadaň	155	34,15	5,97	20,0	114	2 280,00	64 248,41	
Kadaň - Žatec	589	Chomutov-Kadaň	156	34,15	19,00	20,0	114	2 280,00	34 542,00	
Kadaň - Žatec	589	Chomutov-Kadaň	157	34,15	14,49	20,0	114	2 280,00	44 835,20	
Kadaň - Žatec	589	Chomutov-Kadaň	158	34,15	10,71	20,0	114	2 280,00	53 446,08	
Kadaň - Žatec	589	Chomutov-Kadaň	159	34,15	16,50	20,0	114	2 280,00	40 230,93	
Kadaň - Žatec	589	Chomutov-Kadaň	160	34,15	25,00	20,0	114	2 280,00	20 862,00	
Kadaň - Žatec	589	Chomutov-Kadaň	161	34,15	22,00	20,0	114	2 280,00	27 702,00	
Kadaň - Žatec	589	Chomutov-Kadaň	162	34,15	11,65	20,0	114	2 280,00	51 298,89	
Kadaň - Žatec	589	Chomutov-Kadaň	163	34,15	29,00	20,0	114	2 280,00	11 742,00	
Kadaň - Žatec	589	Chomutov-Kadaň	164	34,15	30,00	20,0	114	2 280,00	9 462,00	
Kadaň - Žatec	589	Chomutov-Kadaň	165	34,15	20,00	20,0	114	2 280,00	32 262,00	
Kadaň - Žatec	589	Chomutov-Kadaň	166	34,15	10,20	20,0	114	2 280,00	54 597,15	
Kadaň - Žatec	589	Chomutov-Kadaň	167	34,15	7,02	20,0	114	2 280,00	61 857,73	
Kadaň - Žatec	589	Chomutov-Kadaň	168	34,15	5,47	20,0	114	2 280,00	65 399,48	
Kadaň - Žatec	606	Kláštevec n. Ohří-Kadaň-Podbořany-Praha	101	34,15	4,85	23,0	200	4 600,00	134 759,90	
Kadaň - Žatec	606	Kláštevec n. Ohří-Kadaň-Podbořany-Praha	102	34,15	4,85	23,0	200	4 600,00	134 759,90	
Kadaň - Žatec	606	Kláštevec n. Ohří-Kadaň-Podbořany-Praha	103	34,15	4,85	23,0	200	4 600,00	134 759,90	
Kadaň - Žatec	606	Kláštevec n. Ohří-Kadaň-Podbořany-Praha	104	34,15	4,85	23,0	200	4 600,00	134 759,90	
Kadaň - Žatec	606	Kláštevec n. Ohří-Kadaň-Podbořany-Praha	105	34,15	5,00	23,0	162	3 726,00	108 612,90	
Kadaň - Žatec	606	Kláštevec n. Ohří-Kadaň-Podbořany-Praha	106	34,15	5,00	23,0	162	3 726,00	108 612,90	
Kadaň - Žatec	607	Kadaň-Radonice-Obrovce-Mašov	101	34,15	1,31	8,0	252	2 016,00	66 204,07	
Kadaň - Žatec	607	Kadaň-Radonice-Obrovce-Mašov	102	34,15	4,85	11,0	195	2 145,00	62 839,13	
Kadaň - Žatec	607	Kadaň-Radonice-Obrovce-Mašov	103	34,15	0,86	30,0	252	7 560,00	251 641,57	
Kadaň - Žatec	607	Kadaň-Radonice-Obrovce-Mašov	104	34,15	2,49	8,0	195	1 560,00	49 396,72	
Kadaň - Žatec	607	Kadaň-Radonice-Obrovce-Mašov	105	34,15	4,85	7,0	195	1 365,00	39 968,54	
Kadaň - Žatec	607	Kadaň-Radonice-Obrovce-Mašov	106	34,15	5,52	21,0	252	5 292,00	151 487,35	
Kadaň - Žatec	607	Kadaň-Radonice-Obrovce-Mašov	107	34,15	9,99	11,0	195	2 145,00	51 822,58	
Kadaň - Žatec	607	Kadaň-Radonice-Obrovce-Mašov	108	34,15	0,74	15,0	252	3 780,00	126 297,87	
Kadaň - Žatec	607	Kadaň-Radonice-Obrovce-Mašov	109	34,15	4,38	15,0	252	3 780,00	112 535,74	
Kadaň - Žatec	607	Kadaň-Radonice-Obrovce-Mašov	110	34,15	1,86	7,0	195	1 365,00	44 070,28	
Kadaň - Žatec	607	Kadaň-Radonice-Obrovce-Mašov	111	34,15	2,91	7,0	195	1 365,00	42 639,02	
Kadaň - Žatec	607	Kadaň-Radonice-Obrovce-Mašov	112	34,15	0,50	8,0	195	1 560,00	52 501,57	
Kadaň - Žatec	607	Kadaň-Radonice-Obrovce-Mašov	113	34,15	1,29	6,0	195	1 170,00	38 444,72	
Kadaň - Žatec	607	Kadaň-Radonice-Obrovce-Mašov	114	34,15	6,27	6,0	195	1 170,00	32 617,44	
Kadaň - Žatec	607	Kadaň-Radonice-Obrovce-Mašov	115	34,15	1,44	8,0	195	1 560,00	51 032,45	
Kadaň - Žatec	607	Kadaň-Radonice-Obrovce-Mašov	116	34,15	2,05	17,0	252	4 284,00	137 522,64	
Kadaň - Žatec	607	Kadaň-Radonice-Obrovce-Mašov	117	34,15	0,11	16,0	252	4 032,00	137 262,20	
Kadaň - Žatec	607	Kadaň-Radonice-Obrovce-Mašov	118	34,15	2,91	8,0	195	1 560,00	48 730,31	
Kadaň - Žatec	608	Tušimice-Kadaň-Radonice-Mašov	101	34,15	5,83	25,0	252	6 300,00	178 445,97	
Kadaň - Žatec	608	Tušimice-Kadaň-Radonice-Mašov	103	34,15	10,35	25,0	252	6 300,00	149 943,06	
Kadaň - Žatec	608	Tušimice-Kadaň-Radonice-Mašov	105	34,15	14,56	25,0	252	6 300,00	123 397,43	
Kadaň - Žatec	608	Tušimice-Kadaň-Radonice-Mašov	106	34,15	17,80	21,0	252	5 292,00	86 524,20	
Kadaň - Žatec	608	Tušimice-Kadaň-Radonice-Mašov	109	34,15	7,79	25,0	252	6 300,00	166 090,63	
Kadaň - Žatec	608	Tušimice-Kadaň-Radonice-Mašov	111	34,15	5,78	31,0	252	7 812,00	221 652,23	
Kadaň - Žatec	608	Tušimice-Kadaň-Radonice-Mašov	112	34,15	9,56	25,0	252	6 300,00	154 897,43	
Kadaň - Žatec	608	Tušimice-Kadaň-Radonice-Mašov	116	34,15	6,72	25,0	252	6 300,00	172 818,79	
Kadaň - Žatec	608	Tušimice-Kadaň-Radonice-Mašov	118	34,15	4,42	31,0	252	7 812,00	232 270,48	
Kadaň - Žatec	608	Tušimice-Kadaň-Radonice-Mašov	120	34,15	5,02	25,0	252	6 300,00	183 522,67	
Kadaň - Žatec	608	Tušimice-Kadaň-Radonice-Mašov	151	34,15	5,83	25,0	114	2 850,00	80 725,56	
Kadaň - Žatec	608	Tušimice-Kadaň-Radonice-Mašov	152	34,15	5,02	25,0	114	2 850,00	83 022,16	
Kadaň - Žatec	608	Tušimice-Kadaň-Radonice-Mašov	153	34,15	10,35	25,0	52	1 300,00	30 940,63	
Kadaň - Žatec	608	Tušimice-Kadaň-Radonice-Mašov	154	34,15	3,98	25,0	52	1 300,00	39 220,24	
Kadaň - Žatec	608	Tušimice-Kadaň-Radonice-Mašov	155	34,15	2,27	25,0	63	1 575,00	50 208,09	
Kadaň - Žatec	608	Tušimice-Kadaň-Radonice-Mašov	156	34,15	9,56	25,0	63	1 575,00	38 724,36	
Kadaň - Žatec	608	Tušimice-Kadaň-Radonice-Mašov	157	34,15	5,78	31,0	114	3 534,00	100 271,25	
Kadaň - Žatec	608	Tušimice-Kadaň-Radonice-Mašov	158	34,15	4,42	31,0	114	3 534,00	105 074,74	
Kadaň - Žatec	611	Pruněvov-Kadaň-Vilemov-Mašov-Krásný Dvůr-Podbořany	105	34,15	4,49	34,0	252	8 568,00	254 165,98	
Kadaň - Žatec	611	Pruněvov-Kadaň-Vilemov-Mašov-Krásný Dvůr-Podbořany	107	34,15	5,56	21,0	252	5 292,00	151 281,84	

Oblast	Číslo linky v oblasti	Název linky	Číslo spoje	Cena v Kč/km	Odhad tržby v Kč/km	Délka spoje v ZDO v km	Počet spojů za rok	Výkon km za rok	(9) = (7) x (8)	Předběžný odborný odhad prokazatelné ztráty	Poznámka
(1)	(2)	(3)	(4)	(5)	(6)	(7)	(8)	(9)	(10)	(11)	
Kadaň - Žatec	611	Pruněfov-Kadaň-Vilémov-Mašfov-Krásný Dvůr-Podbořany	108	34,15	8,47	21,0	252	5 292,00		135 919,63	
Kadaň - Žatec	611	Pruněfov-Kadaň-Vilémov-Mašfov-Krásný Dvůr-Podbořany	110	34,15	6,32	15,0	252	3 780,00		105 195,93	
Kadaň - Žatec	611	Pruněfov-Kadaň-Vilémov-Mašfov-Krásný Dvůr-Podbořany	111	34,15	4,56	15,0	252	3 780,00		111 838,46	
Kadaň - Žatec	611	Pruněfov-Kadaň-Vilémov-Mašfov-Krásný Dvůr-Podbořany	112	34,15	5,70	31,0	252	7 812,00		222 258,98	
Kadaň - Žatec	611	Pruněfov-Kadaň-Vilémov-Mašfov-Krásný Dvůr-Podbořany	113	34,15	0,21	30,0	252	7 560,00		256 559,24	
Kadaň - Žatec	611	Pruněfov-Kadaň-Vilémov-Mašfov-Krásný Dvůr-Podbořany	114	34,15	0,72	30,0	252	7 560,00		252 742,54	
Kadaň - Žatec	611	Pruněfov-Kadaň-Vilémov-Mašfov-Krásný Dvůr-Podbořany	115	34,15	6,68	21,0	252	5 292,00		145 373,30	
Kadaň - Žatec	611	Pruněfov-Kadaň-Vilémov-Mašfov-Krásný Dvůr-Podbořany	116	34,15	8,04	18,0	252	4 536,00		118 440,24	
Kadaň - Žatec	611	Pruněfov-Kadaň-Vilémov-Mašfov-Krásný Dvůr-Podbořany	117	34,15	9,00	15,0	252	3 780,00		95 067,00	
Kadaň - Žatec	611	Pruněfov-Kadaň-Vilémov-Mašfov-Krásný Dvůr-Podbořany	118	34,15	5,00	15,0	252	3 780,00		110 187,00	
Kadaň - Žatec	611	Pruněfov-Kadaň-Vilémov-Mašfov-Krásný Dvůr-Podbořany	119	34,15	15,26	21,0	252	5 292,00		99 954,58	
Kadaň - Žatec	611	Pruněfov-Kadaň-Vilémov-Mašfov-Krásný Dvůr-Podbořany	120	34,15	7,77	21,0	252	5 292,00		139 618,89	
Kadaň - Žatec	611	Pruněfov-Kadaň-Vilémov-Mašfov-Krásný Dvůr-Podbořany	121	34,15	6,72	15,0	252	3 780,00		103 691,27	
Kadaň - Žatec	611	Pruněfov-Kadaň-Vilémov-Mašfov-Krásný Dvůr-Podbořany	122	34,15	7,35	34,0	252	8 568,00		229 626,56	
Kadaň - Žatec	611	Pruněfov-Kadaň-Vilémov-Mašfov-Krásný Dvůr-Podbořany	123	34,15	5,50	21,0	252	5 292,00		151 590,11	
Kadaň - Žatec	611	Pruněfov-Kadaň-Vilémov-Mašfov-Krásný Dvůr-Podbořany	124	34,15	4,85	2,0	252	504,00		14 765,00	
Kadaň - Žatec	611	Pruněfov-Kadaň-Vilémov-Mašfov-Krásný Dvůr-Podbořany	125	34,15	0,98	15,0	252	3 780,00		125 380,40	
Kadaň - Žatec	611	Pruněfov-Kadaň-Vilémov-Mašfov-Krásný Dvůr-Podbořany	126	34,15	2,16	15,0	252	3 780,00		120 939,82	
Kadaň - Žatec	611	Pruněfov-Kadaň-Vilémov-Mašfov-Krásný Dvůr-Podbořany	127	34,15	1,87	34,0	252	8 568,00		276 542,60	
Kadaň - Žatec	611	Pruněfov-Kadaň-Vilémov-Mašfov-Krásný Dvůr-Podbořany	128	34,15	4,17	21,0	252	5 292,00		158 680,36	
Kadaň - Žatec	611	Pruněfov-Kadaň-Vilémov-Mašfov-Krásný Dvůr-Podbořany	129	34,15	0,40	18,0	252	4 536,00		153 098,81	
Kadaň - Žatec	611	Pruněfov-Kadaň-Vilémov-Mašfov-Krásný Dvůr-Podbořany	130	34,15	1,50	34,0	252	8 568,00		279 703,61	
Kadaň - Žatec	611	Pruněfov-Kadaň-Vilémov-Mašfov-Krásný Dvůr-Podbořany	151	34,15	4,49	34,0	114	3 876,00		114 979,85	
Kadaň - Žatec	611	Pruněfov-Kadaň-Vilémov-Mašfov-Krásný Dvůr-Podbořany	152	34,15	6,32	15,0	114	1 710,00		47 588,64	
Kadaň - Žatec	611	Pruněfov-Kadaň-Vilémov-Mašfov-Krásný Dvůr-Podbořany	153	34,15	5,56	21,0	114	2 394,00		68 437,02	
Kadaň - Žatec	611	Pruněfov-Kadaň-Vilémov-Mašfov-Krásný Dvůr-Podbořany	154	34,15	8,47	21,0	114	2 394,00		61 487,45	
Kadaň - Žatec	611	Pruněfov-Kadaň-Vilémov-Mašfov-Krásný Dvůr-Podbořany	155	34,15	4,56	15,0	114	1 710,00		50 593,59	
Kadaň - Žatec	611	Pruněfov-Kadaň-Vilémov-Mašfov-Krásný Dvůr-Podbořany	156	34,15	5,70	31,0	114	3 534,00		100 545,73	
Kadaň - Žatec	611	Pruněfov-Kadaň-Vilémov-Mašfov-Krásný Dvůr-Podbořany	157	34,15	5,50	21,0	114	2 394,00		68 576,48	
Kadaň - Žatec	611	Pruněfov-Kadaň-Vilémov-Mašfov-Krásný Dvůr-Podbořany	158	34,15	2,16	15,0	114	1 710,00		54 710,87	
Kadaň - Žatec	611	Pruněfov-Kadaň-Vilémov-Mašfov-Krásný Dvůr-Podbořany	159	34,15	0,98	15,0	114	1 710,00		56 719,70	
Kadaň - Žatec	611	Pruněfov-Kadaň-Vilémov-Mašfov-Krásný Dvůr-Podbořany	160	34,15	4,17	21,0	114	2 394,00		71 783,97	
Kadaň - Žatec	611	Pruněfov-Kadaň-Vilémov-Mašfov-Krásný Dvůr-Podbořany	161	34,15	1,87	34,0	114	3 876,00		125 102,60	
Kadaň - Žatec	611	Pruněfov-Kadaň-Vilémov-Mašfov-Krásný Dvůr-Podbořany	162	34,15	1,50	34,0	114	3 876,00		126 532,58	
Kadaň - Žatec	612	Kadaň-Brodce	101	34,15	4,85	6,0	252	1 512,00		44 294,99	
Kadaň - Žatec	612	Kadaň-Brodce	102	34,15	8,12	6,0	252	1 512,00		39 362,64	
Kadaň - Žatec	612	Kadaň-Brodce	103	34,15	1,13	6,0	252	1 512,00		49 931,97	
Kadaň - Žatec	612	Kadaň-Brodce	104	34,15	11,54	6,0	252	1 512,00		34 180,74	
Kadaň - Žatec	612	Kadaň-Brodce	105	34,15	4,57	6,0	252	1 512,00		44 720,70	
Kadaň - Žatec	612	Kadaň-Brodce	106	34,15	3,74	6,0	252	1 512,00		45 983,15	
Kadaň - Žatec	612	Kadaň-Brodce	107	34,15	5,57	6,0	252	1 512,00		43 208,70	
Kadaň - Žatec	612	Kadaň-Brodce	108	34,15	2,47	6,0	252	1 512,00		47 906,18	
Kadaň - Žatec	612	Kadaň-Brodce	151	34,15	1,13	6,0	52	312,00		10 303,42	
Kadaň - Žatec	612	Kadaň-Brodce	152	34,15	11,54	6,0	52	312,00		7 053,17	
Kadaň - Žatec	612	Kadaň-Brodce	153	34,15	4,57	6,0	52	312,00		9 228,08	
Kadaň - Žatec	612	Kadaň-Brodce	154	34,15	3,74	6,0	52	312,00		9 488,59	
Kadaň - Žatec	731	Postoloprty-Velkýšev	101	34,15	2,00	26,0	252	6 552,00		210 646,80	
Kadaň - Žatec	731	Postoloprty-Velkýšev	102	34,15	2,00	18,0	252	4 536,00		145 832,40	
Kadaň - Žatec	731	Postoloprty-Velkýšev	103	34,15	2,00	13,0	252	3 276,00		105 323,40	
Kadaň - Žatec	731	Postoloprty-Velkýšev	104	34,15	2,00	12,0	252	3 024,00		97 221,60	
Kadaň - Žatec	731	Postoloprty-Velkýšev	105	34,15	2,00	18,0	252	4 536,00		145 832,40	
Kadaň - Žatec	731	Postoloprty-Velkýšev	106	34,15	2,00	18,0	252	4 536,00		145 832,40	
Kadaň - Žatec	732	Žatec-Chomutov	101	34,15	4,85	24,0	252	6 048,00		177 179,98	
Kadaň - Žatec	732	Žatec-Chomutov	102	34,15	4,85	23,0	252	5 796,00		169 797,48	
Kadaň - Žatec	732	Žatec-Chomutov	103	34,15	4,85	24,0	252	6 048,00		177 179,98	
Kadaň - Žatec	732	Žatec-Chomutov	104	34,15	4,85	24,0	252	6 048,00		177 179,98	
Kadaň - Žatec	732	Žatec-Chomutov	105	34,15	4,85	24,0	252	6 048,00		177 179,98	
Kadaň - Žatec	732	Žatec-Chomutov	106	34,15	4,85	24,0	252	6 048,00		177 179,98	
Kadaň - Žatec	732	Žatec-Chomutov	107	34,15	4,85	23,0	200	4 600,00		134 759,90	
Kadaň - Žatec	732	Žatec-Chomutov	108	34,15	4,85	23,0	200	4 600,00		134 759,90	
Kadaň - Žatec	732	Žatec-Chomutov	109	34,15	4,85	24,0	252	6 048,00		177 179,98	
Kadaň - Žatec	732	Žatec-Chomutov	110	34,15	4,85	24,0	252	6 048,00		177 179,98	
Kadaň - Žatec	732	Žatec-Chomutov	111	34,15	4,85	24,0	252	6 048,00		177 179,98	
Kadaň - Žatec	732	Žatec-Chomutov	112	34,15	4,85	24,0	252	6 048,00		177 179,98	
Kadaň - Žatec	732	Žatec-Chomutov	113	34,15	4,85	24,0	252	6 048,00		177 179,98	
Kadaň - Žatec	732	Žatec-Chomutov	114	34,15	4,85	24,0	252	6 048,00		177 179,98	
Kadaň - Žatec	732	Žatec-Chomutov	115	34,15	4,85	24,0	252	6 048,00		177 179,98	
Kadaň - Žatec	732	Žatec-Chomutov	116	34,15	4,85	24,0	252	6 048,00		177 179,98	
Kadaň - Žatec	732	Žatec-Chomutov	117	34,15	4,85	24,0	252	6 048,00		177 179,98	
Kadaň - Žatec	732	Žatec-Chomutov	118	34,15	4,85	24,0	252	6 048,00		177 179,98	
Kadaň - Žatec	732	Žatec-Chomutov	119	34,15	4,85	24,0	252	6 048,00		177 179,98	
Kadaň - Žatec	732	Žatec-Chomutov	120	34,15	4,85	24,0	252	6 048,00		177 179,98	
Kadaň - Žatec	732	Žatec-Chomutov	121	34,15	4,85	24,0	252	6 048,00		177 179,98	
Kadaň - Žatec	732	Žatec-Chomutov	122	34,15	4,85	24,0	252	6 048,00		177 179,98	
Kadaň - Žatec	732	Žatec-Chomutov	123	34,15	4,85	24,0	252	6 048,00		177 179,98	
Kadaň - Žatec	732	Žatec-Chomutov	124	34,15	4,85	24,0	252	6 048,00		177 179,98	
Kadaň - Žatec	732	Žatec-Chomutov	125	34,15	4,85	24,0	252	6 048,00		177 179,98	
Kadaň - Žatec	732	Žatec-Chomutov	126	34,15	4,85	24,0	252	6 048,00		177 179,98	
Kadaň - Žatec	732	Žatec-Chomutov	127	34,15	4,85	23,0	252	5 796,00		169 797,48	
Kadaň - Žatec	732	Žatec-Chomutov	128	34,15	4,85	24,0	252	6 048,00		177 179,98	
Kadaň - Žatec	732	Žatec-Chomutov	129	34,15	4,85	24,0	252	6 048,00		177 179,98	
Kadaň - Žatec	732	Žatec-Chomutov	130	34,15	4,85	24,0	252	6 048,00		177 179,98	
Kadaň - Žatec	744	Žatec-Čeradice-Radonice	101	34,15	0,03	26,0	252	6 552,00		223 559,97	
Kadaň - Žatec	744	Žatec-Čeradice-Radonice	102	34,15	1,97	26,0	252	6 552,00		210 837,63	
Kadaň - Žatec	744	Žatec-Čeradice-Radonice	104	34,15	0,96	26,0	252	6 552,00		217 453,25	
Kadaň - Žatec	744	Žatec-Čeradice-Radonice	105	34,15	0,52	26,0	252	6 552,00		220 315,77	
Kadaň - Žatec	744	Žatec-Čeradice-Radonice	106	34,15	0,46	26,0	252	6 552,00		220 761,05	
Kadaň - Žatec	744	Žatec-Čeradice-Radonice	107	34,15	0,49	26,0	252	6 552,00		220 670,22	
Kadaň - Žatec	744	Žatec-Čeradice-Radonice	109	34,15	1,08	26,0	252	6 552,00		216 689,91	
Kadaň - Žatec	744	Žatec-Čeradice-Radonice	110	34,15	0,54	26,0	252	6 552,00		220 188,55	
Kadaň - Žatec	744	Žatec-Čeradice-Radonice	111	34,15	1,21	26,0	252	6 552,00		215 799,34	
Kadaň - Žatec	744	Žatec-Čeradice-Radonice	112	34,15	0,70	26,0	252	6 552,00		219 170,76	
Kadaň - Žatec	744	Žatec-Čeradice-Radonice	113	34,15	3,88	26,0	252	6 552,00		198 306,14	
Kadaň - Žatec	744	Žatec-Čeradice-Radonice	114	34,15	0,39	26,0	252	6 552,00		221 206,33	
Kadaň - Žatec	744	Žatec-Čeradice-Radonice	151	34,15	0,37	26,0	114	2 964,00		100 127,09	
Kadaň - Žatec	744	Žatec-Čeradice-Radonice	152	34,15	0,96	26,0	114	2 964,00		98 371,71	
Kadaň - Žatec	744	Žatec-Čeradice-Radonice	153	34,15	1,08	26,0	114	2 964,00		98 026,39	

Oblast	Číslo linky v oblasti	Název linky	Číslo spoje	Cena v Kč/km	Odhad tržby v Kč/km	Délka spoje v ZDO v km	Počet spojů za rok	Výkon km za rok	Předběžný odborný odhad prokazatelné ztráty	Poznámka
(1)	(2)	(3)	(4)	(5)	(6)	(7)	(8)	(9) = (7) x (8)	(10)	(11)
Kadaň - Žatec	744	Žatec-Čeradice-Radonice	155	34,15	3,88	26,0	114	2 964,00	89 709,92	
Kadaň - Žatec	744	Žatec-Čeradice-Radonice	156	34,15	0,39	26,0	114	2 964,00	100 069,53	
Kadaň - Žatec	746	Žatec-Čeradice-Nové Sedlo-Čiňov	101	34,15	2,91	12,0	252	3 024,00	94 461,83	
Kadaň - Žatec	746	Žatec-Čeradice-Nové Sedlo-Čiňov	102	34,15	8,22	20,0	252	5 040,00	130 670,56	
Kadaň - Žatec	746	Žatec-Čeradice-Nové Sedlo-Čiňov	103	34,15	2,37	17,0	252	4 284,00	136 150,10	
Kadaň - Žatec	746	Žatec-Čeradice-Nové Sedlo-Čiňov	104	34,15	12,37	17,0	252	4 284,00	93 310,10	
Kadaň - Žatec	746	Žatec-Čeradice-Nové Sedlo-Čiňov	105	34,15	8,66	17,0	252	4 284,00	109 198,33	
Kadaň - Žatec	746	Žatec-Čeradice-Nové Sedlo-Čiňov	106	34,15	10,63	13,0	252	3 276,00	77 048,02	
Kadaň - Žatec	746	Žatec-Čeradice-Nové Sedlo-Čiňov	107	34,15	10,64	17,0	252	4 284,00	100 713,51	
Kadaň - Žatec	746	Žatec-Čeradice-Nové Sedlo-Čiňov	108	34,15	7,41	17,0	252	4 284,00	114 563,73	
Kadaň - Žatec	746	Žatec-Čeradice-Nové Sedlo-Čiňov	109	34,15	6,43	20,0	252	5 040,00	139 722,99	
Kadaň - Žatec	746	Žatec-Čeradice-Nové Sedlo-Čiňov	110	34,15	1,94	17,0	252	4 284,00	137 980,15	
Kadaň - Žatec	746	Žatec-Čeradice-Nové Sedlo-Čiňov	112	34,15	0,56	12,0	252	3 024,00	101 566,77	
Kadaň - Žatec	747	Žatec-Poláky-Kadaň	101	34,15	3,58	30,0	252	7 560,00	231 090,12	
Kadaň - Žatec	747	Žatec-Poláky-Kadaň	102	34,15	14,56	4,0	252	1 008,00	19 743,59	
Kadaň - Žatec	747	Žatec-Poláky-Kadaň	103	34,15	0,31	4,0	252	1 008,00	34 110,03	
Kadaň - Žatec	747	Žatec-Poláky-Kadaň	104	34,15	17,33	30,0	252	7 560,00	127 158,47	
Kadaň - Žatec	747	Žatec-Poláky-Kadaň	105	34,15	6,29	4,0	195	780,00	21 729,82	
Kadaň - Žatec	747	Žatec-Poláky-Kadaň	106	34,15	6,80	4,0	195	780,00	21 336,03	
Kadaň - Žatec	747	Žatec-Poláky-Kadaň	107	34,15	11,86	8,0	252	2 016,00	44 928,42	
Kadaň - Žatec	747	Žatec-Poláky-Kadaň	108	34,15	12,78	30,0	252	7 560,00	161 582,16	
Kadaň - Žatec	747	Žatec-Poláky-Kadaň	109	34,15	11,70	4,0	252	1 008,00	22 630,58	
Kadaň - Žatec	747	Žatec-Poláky-Kadaň	110	34,15	11,57	4,0	252	1 008,00	22 757,80	
Kadaň - Žatec	747	Žatec-Poláky-Kadaň	111	34,15	36,05	8,0	195	1 560,00	-2 961,73	
Kadaň - Žatec	747	Žatec-Poláky-Kadaň	112	34,15	8,05	8,0	195	1 560,00	40 718,27	
Kadaň - Žatec	747	Žatec-Poláky-Kadaň	113	34,15	13,83	30,0	252	7 560,00	153 581,77	
Kadaň - Žatec	747	Žatec-Poláky-Kadaň	114	34,15	5,39	30,0	252	7 560,00	217 438,08	
Kadaň - Žatec	747	Žatec-Poláky-Kadaň	115	34,15	3,59	16,0	252	4 032,00	123 208,92	
Kadaň - Žatec	747	Žatec-Poláky-Kadaň	116	34,15	5,28	16,0	252	4 032,00	116 397,58	
Kadaň - Žatec	747	Žatec-Poláky-Kadaň	117	34,15	4,21	16,0	252	4 032,00	120 703,60	
Kadaň - Žatec	747	Žatec-Poláky-Kadaň	118	34,15	5,36	16,0	252	4 032,00	116 084,41	
Kadaň - Žatec	747	Žatec-Poláky-Kadaň	151	34,15	4,21	16,0	114	1 824,00	54 604,01	
Kadaň - Žatec	747	Žatec-Poláky-Kadaň	152	34,15	5,28	16,0	114	1 824,00	52 656,05	
Kadaň - Žatec	747	Žatec-Poláky-Kadaň	154	34,15	5,36	16,0	114	1 824,00	52 514,38	
Kadaň - Žatec	748	Žatec-Kadaň	103	34,15	10,00	28,0	252	7 056,00	170 402,40	
Kadaň - Žatec	748	Žatec-Kadaň	104	34,15	10,00	24,0	252	6 048,00	146 059,20	
Kadaň - Žatec	748	Žatec-Kadaň	105	34,15	13,80	28,0	252	7 056,00	143 617,00	
Kadaň - Žatec	748	Žatec-Kadaň	106	34,15	5,63	24,0	252	6 048,00	172 482,50	
Kadaň - Žatec	748	Žatec-Kadaň	107	34,15	8,91	36,0	252	9 072,00	228 953,50	
Kadaň - Žatec	748	Žatec-Kadaň	108	34,15	1,54	14,0	252	3 528,00	115 035,06	
Kadaň - Žatec	748	Žatec-Kadaň	109	34,15	2,50	14,0	252	3 528,00	111 678,33	
Kadaň - Žatec	748	Žatec-Kadaň	110	34,15	0,17	14,0	252	3 528,00	119 898,91	
Kadaň - Žatec	748	Žatec-Kadaň	111	34,15	1,42	14,0	252	3 528,00	115 480,35	
Kadaň - Žatec	748	Žatec-Kadaň	151	34,15	2,50	14,0	114	1 596,00	50 521,15	
Kadaň - Žatec	748	Žatec-Kadaň	152	34,15	1,54	14,0	114	1 596,00	52 039,67	
Kadaň - Žatec	748	Žatec-Kadaň	153	34,15	1,42	14,0	114	1 596,00	52 241,11	
Kadaň - Žatec	749	Žatec-Stroupeč-Hofetice-Žatec	101	34,15	8,60	22,0	252	5 544,00	141 638,43	
Kadaň - Žatec	749	Žatec-Stroupeč-Hofetice-Žatec	102	34,15	9,20	25,0	195	4 875,00	121 612,32	
Kadaň - Žatec	749	Žatec-Stroupeč-Hofetice-Žatec	104	34,15	3,88	4,0	57	228,00	6 900,76	
Kadaň - Žatec	749	Žatec-Stroupeč-Hofetice-Žatec	105	34,15	3,88	4,0	57	228,00	6 900,76	
Kadaň - Žatec	749	Žatec-Stroupeč-Hofetice-Žatec	110	34,15	10,53	24,0	252	6 048,00	142 829,69	
Kadaň - Žatec	761	Podbořany-Mašřov-Radonice	101	34,15	4,85	13,0	252	3 276,00	95 972,49	
Kadaň - Žatec	761	Podbořany-Mašřov-Radonice	102	34,15	6,10	14,0	252	3 528,00	98 970,68	
Kadaň - Žatec	761	Podbořany-Mašřov-Radonice	103	34,15	0,73	20,0	252	5 040,00	168 446,10	
Kadaň - Žatec	761	Podbořany-Mašřov-Radonice	104	34,15	13,33	21,0	252	5 292,00	110 178,93	
Kadaň - Žatec	761	Podbořany-Mašřov-Radonice	105	34,15	3,88	6,0	252	1 512,00	45 762,96	
Kadaň - Žatec	761	Podbořany-Mašřov-Radonice	106	34,15	10,58	6,0	252	1 512,00	35 634,02	
Kadaň - Žatec	761	Podbořany-Mašřov-Radonice	107	34,15	5,26	13,0	252	3 276,00	94 636,64	
Kadaň - Žatec	761	Podbořany-Mašřov-Radonice	108	34,15	10,00	14,0	252	3 528,00	85 201,20	
Kadaň - Žatec	761	Podbořany-Mašřov-Radonice	109	34,15	10,18	14,0	252	3 528,00	84 550,40	
Kadaň - Žatec	761	Podbořany-Mašřov-Radonice	110	34,15	8,66	14,0	252	3 528,00	89 928,03	
Kadaň - Žatec	761	Podbořany-Mašřov-Radonice	111	34,15	14,56	14,0	195	2 730,00	53 472,22	
Kadaň - Žatec	761	Podbořany-Mašřov-Radonice	112	34,15	3,01	13,0	195	2 535,00	78 940,64	
Kadaň - Žatec	761	Podbořany-Mašřov-Radonice	113	34,15	7,04	20,0	252	5 040,00	136 640,27	
Kadaň - Žatec	761	Podbořany-Mašřov-Radonice	114	34,15	1,14	21,0	252	5 292,00	174 710,50	
Kadaň - Žatec	761	Podbořany-Mašřov-Radonice	119	34,15	6,98	14,0	252	3 528,00	95 853,70	
Kadaň - Žatec	761	Podbořany-Mašřov-Radonice	120	34,15	1,61	13,0	252	3 276,00	106 595,63	
Kadaň - Žatec	761	Podbořany-Mašřov-Radonice	151	34,15	7,04	20,0	63	1 260,00	34 160,07	
Kadaň - Žatec	761	Podbořany-Mašřov-Radonice	152	34,15	1,14	21,0	63	1 323,00	43 677,62	
Kadaň - Žatec	762	Podbořany-Kašice-Krásný Dvůr-Podbořany	101	34,15	5,27	29,0	195	5 655,00	163 305,97	
Kadaň - Žatec	762	Podbořany-Kašice-Krásný Dvůr-Podbořany	103	34,15	3,24	29,0	195	5 655,00	174 780,68	
Kadaň - Žatec	762	Podbořany-Kašice-Krásný Dvůr-Podbořany	105	34,15	3,15	29,0	195	5 655,00	175 329,71	
Kadaň - Žatec	767	Podbořany-Žatec-Staňkovice, Triangle-jih	101	34,15	5,00	15,0	63	945,00	27 546,75	nový od 1.10.2012
Kadaň - Žatec	767	Podbořany-Žatec-Staňkovice, Triangle-jih	102	34,15	5,00	15,0	63	945,00	27 546,75	nový od 1.10.2012
Kadaň - Žatec	767	Podbořany-Žatec-Staňkovice, Triangle-jih	103	34,15	5,00	15,0	63	945,00	27 546,75	nový od 1.10.2012
Kadaň - Žatec	767	Podbořany-Žatec-Staňkovice, Triangle-jih	104	34,15	5,00	15,0	63	945,00	27 546,75	nový od 1.10.2012
Kadaň - Žatec	767	Podbořany-Žatec-Staňkovice, Triangle-jih	105	34,15	5,00	15,0	63	945,00	27 546,75	nový od 1.10.2012
Kadaň - Žatec	767	Podbořany-Žatec-Staňkovice, Triangle-jih	106	34,15	5,00	15,0	63	945,00	27 546,75	nový od 1.10.2012
Kadaň - Žatec	767	Podbořany-Žatec-Staňkovice, Triangle-jih	151	34,15	5,00	15,0	17	255,00	7 433,25	nový od 1.10.2012
Kadaň - Žatec	767	Podbořany-Žatec-Staňkovice, Triangle-jih	152	34,15	5,00	9,0	17	153,00	4 459,95	nový od 1.10.2012
Celkem za oblast								1 124 075,00	30 055 611,42	

Oblast	Číslo linky v oblasti	Název linky	Číslo spoje	Cena v Kč/km	Odhad tržby v Kč/km	Délka spoje v ZDO v km	Počet spojů za rok	Výkon km za rok	Předběžný odborný odhad prokazatelné ztráty	Poznámka
(1)	(2)	(3)	(4)	(5)	(6)	(7)	(8)	(9) = (7) x (8)	(10)	(11)
Kadaň - Žatec	589	Chomutov-Kadaň	101	34,15	20,00	20,0	253	5 060,00	71 599,00	
Kadaň - Žatec	589	Chomutov-Kadaň	102	34,15	16,64	20,0	253	5 060,00	88 596,67	
Kadaň - Žatec	589	Chomutov-Kadaň	103	34,15	23,00	20,0	253	5 060,00	56 419,00	
Kadaň - Žatec	589	Chomutov-Kadaň	105	34,15	10,42	20,0	253	5 060,00	120 086,57	
Kadaň - Žatec	589	Chomutov-Kadaň	106	34,15	35,00	20,0	253	5 060,00	-4 301,00	
Kadaň - Žatec	589	Chomutov-Kadaň	107	34,15	5,97	20,0	253	5 060,00	142 586,38	
Kadaň - Žatec	589	Chomutov-Kadaň	108	34,15	35,00	20,0	253	5 060,00	-4 301,00	
Kadaň - Žatec	589	Chomutov-Kadaň	109	34,15	11,83	20,0	253	5 060,00	112 914,15	
Kadaň - Žatec	589	Chomutov-Kadaň	110	34,15	30,00	20,0	253	5 060,00	20 999,00	
Kadaň - Žatec	589	Chomutov-Kadaň	111	34,15	14,49	20,0	253	5 060,00	99 502,69	
Kadaň - Žatec	589	Chomutov-Kadaň	112	34,15	22,00	20,0	253	5 060,00	61 479,00	
Kadaň - Žatec	589	Chomutov-Kadaň	113	34,15	11,02	20,0	253	5 060,00	117 040,75	
Kadaň - Žatec	589	Chomutov-Kadaň	114	34,15	19,00	20,0	253	5 060,00	76 659,00	
Kadaň - Žatec	589	Chomutov-Kadaň	115	34,15	16,50	20,0	253	5 060,00	89 284,44	
Kadaň - Žatec	589	Chomutov-Kadaň	116	34,15	10,71	20,0	253	5 060,00	118 612,79	
Kadaň - Žatec	589	Chomutov-Kadaň	117	34,15	30,00	20,0	253	5 060,00	20 999,00	
Kadaň - Žatec	589	Chomutov-Kadaň	118	34,15	12,13	20,0	253	5 060,00	111 440,36	
Kadaň - Žatec	589	Chomutov-Kadaň	119	34,15	35,00	20,0	253	5 060,00	-4 301,00	
Kadaň - Žatec	589	Chomutov-Kadaň	120	34,15	15,00	20,0	253	5 060,00	96 899,00	
Kadaň - Žatec	589	Chomutov-Kadaň	121	34,15	14,56	20,0	253	5 060,00	99 109,68	
Kadaň - Žatec	589	Chomutov-Kadaň	122	34,15	25,00	20,0	253	5 060,00	46 299,00	
Kadaň - Žatec	589	Chomutov-Kadaň	123	34,15	24,00	20,0	253	5 060,00	51 359,00	
Kadaň - Žatec	589	Chomutov-Kadaň	124	34,15	25,00	20,0	253	5 060,00	46 299,00	
Kadaň - Žatec	589	Chomutov-Kadaň	125	34,15	14,56	20,0	253	5 060,00	99 109,68	
Kadaň - Žatec	589	Chomutov-Kadaň	126	34,15	15,00	20,0	253	5 060,00	96 899,00	
Kadaň - Žatec	589	Chomutov-Kadaň	127	34,15	20,00	20,0	253	5 060,00	71 599,00	
Kadaň - Žatec	589	Chomutov-Kadaň	128	34,15	14,56	20,0	253	5 060,00	99 109,68	
Kadaň - Žatec	589	Chomutov-Kadaň	129	34,15	13,73	20,0	253	5 060,00	103 334,53	
Kadaň - Žatec	589	Chomutov-Kadaň	130	34,15	8,45	20,0	253	5 060,00	130 059,19	
Kadaň - Žatec	589	Chomutov-Kadaň	131	34,15	7,02	20,0	253	5 060,00	137 280,75	
Kadaň - Žatec	589	Chomutov-Kadaň	132	34,15	10,20	20,0	253	5 060,00	121 167,35	
Kadaň - Žatec	589	Chomutov-Kadaň	133	34,15	3,70	20,0	253	5 060,00	154 081,91	
Kadaň - Žatec	589	Chomutov-Kadaň	134	34,15	3,70	20,0	253	5 060,00	154 081,91	
Kadaň - Žatec	589	Chomutov-Kadaň	135	34,15	4,68	20,0	253	5 060,00	149 120,17	
Kadaň - Žatec	589	Chomutov-Kadaň	136	34,15	5,47	20,0	253	5 060,00	145 140,94	
Kadaň - Žatec	589	Chomutov-Kadaň	138	34,15	2,75	20,0	253	5 060,00	158 896,28	
Kadaň - Žatec	589	Chomutov-Kadaň	151	34,15	11,00	20,0	113	2 260,00	52 319,00	
Kadaň - Žatec	589	Chomutov-Kadaň	152	34,15	16,64	20,0	113	2 260,00	39 570,84	
Kadaň - Žatec	589	Chomutov-Kadaň	153	34,15	15,43	20,0	113	2 260,00	42 313,56	
Kadaň - Žatec	589	Chomutov-Kadaň	154	34,15	16,03	20,0	113	2 260,00	40 953,17	
Kadaň - Žatec	589	Chomutov-Kadaň	155	34,15	5,97	20,0	113	2 260,00	63 684,83	
Kadaň - Žatec	589	Chomutov-Kadaň	156	34,15	19,00	20,0	113	2 260,00	34 239,00	
Kadaň - Žatec	589	Chomutov-Kadaň	157	34,15	14,49	20,0	113	2 260,00	44 441,91	
Kadaň - Žatec	589	Chomutov-Kadaň	158	34,15	10,71	20,0	113	2 260,00	52 977,25	
Kadaň - Žatec	589	Chomutov-Kadaň	159	34,15	16,50	20,0	113	2 260,00	39 878,03	
Kadaň - Žatec	589	Chomutov-Kadaň	160	34,15	25,00	20,0	113	2 260,00	20 679,00	
Kadaň - Žatec	589	Chomutov-Kadaň	161	34,15	22,00	20,0	113	2 260,00	27 459,00	
Kadaň - Žatec	589	Chomutov-Kadaň	162	34,15	11,65	20,0	113	2 260,00	50 848,90	
Kadaň - Žatec	589	Chomutov-Kadaň	163	34,15	29,00	20,0	113	2 260,00	11 639,00	
Kadaň - Žatec	589	Chomutov-Kadaň	164	34,15	30,00	20,0	113	2 260,00	9 379,00	
Kadaň - Žatec	589	Chomutov-Kadaň	165	34,15	20,00	20,0	113	2 260,00	31 979,00	
Kadaň - Žatec	589	Chomutov-Kadaň	166	34,15	10,20	20,0	113	2 260,00	54 118,22	
Kadaň - Žatec	589	Chomutov-Kadaň	167	34,15	7,02	20,0	113	2 260,00	61 315,12	
Kadaň - Žatec	589	Chomutov-Kadaň	168	34,15	5,47	20,0	113	2 260,00	64 825,80	
Kadaň - Žatec	606	Kláštevec n. Ohří-Kadaň-Podbořany-Praha	101	34,15	4,85	23,0	203	4 669,00	136 781,30	
Kadaň - Žatec	606	Kláštevec n. Ohří-Kadaň-Podbořany-Praha	102	34,15	4,85	23,0	203	4 669,00	136 781,30	
Kadaň - Žatec	606	Kláštevec n. Ohří-Kadaň-Podbořany-Praha	103	34,15	4,85	23,0	203	4 669,00	136 781,30	
Kadaň - Žatec	606	Kláštevec n. Ohří-Kadaň-Podbořany-Praha	104	34,15	4,85	23,0	203	4 669,00	136 781,30	
Kadaň - Žatec	606	Kláštevec n. Ohří-Kadaň-Podbořany-Praha	105	34,15	5,00	23,0	160	3 680,00	107 272,00	
Kadaň - Žatec	606	Kláštevec n. Ohří-Kadaň-Podbořany-Praha	106	34,15	5,00	23,0	160	3 680,00	107 272,00	
Kadaň - Žatec	607	Kadaň-Radonice-Obrovce-Mašřov	101	34,15	1,31	8,0	253	2 024,00	66 466,78	
Kadaň - Žatec	607	Kadaň-Radonice-Obrovce-Mašřov	102	34,15	4,85	11,0	198	2 178,00	63 805,88	
Kadaň - Žatec	607	Kadaň-Radonice-Obrovce-Mašřov	103	34,15	0,86	30,0	253	7 590,00	252 640,15	
Kadaň - Žatec	607	Kadaň-Radonice-Obrovce-Mašřov	104	34,15	2,49	8,0	198	1 584,00	50 156,67	
Kadaň - Žatec	607	Kadaň-Radonice-Obrovce-Mašřov	105	34,15	4,85	7,0	198	1 386,00	40 603,74	
Kadaň - Žatec	607	Kadaň-Radonice-Obrovce-Mašřov	106	34,15	5,52	21,0	253	5 313,00	152 088,49	
Kadaň - Žatec	607	Kadaň-Radonice-Obrovce-Mašřov	107	34,15	9,99	11,0	198	2 178,00	52 619,85	
Kadaň - Žatec	607	Kadaň-Radonice-Obrovce-Mašřov	108	34,15	0,74	15,0	253	3 795,00	126 799,06	
Kadaň - Žatec	607	Kadaň-Radonice-Obrovce-Mašřov	109	34,15	4,38	15,0	253	3 795,00	112 982,31	
Kadaň - Žatec	607	Kadaň-Radonice-Obrovce-Mašřov	110	34,15	1,86	7,0	198	1 386,00	44 748,29	
Kadaň - Žatec	607	Kadaň-Radonice-Obrovce-Mašřov	111	34,15	2,91	7,0	198	1 386,00	43 295,01	
Kadaň - Žatec	607	Kadaň-Radonice-Obrovce-Mašřov	112	34,15	0,50	8,0	198	1 584,00	53 309,29	
Kadaň - Žatec	607	Kadaň-Radonice-Obrovce-Mašřov	113	34,15	1,29	6,0	198	1 188,00	39 036,18	
Kadaň - Žatec	607	Kadaň-Radonice-Obrovce-Mašřov	114	34,15	6,27	6,0	198	1 188,00	33 119,25	
Kadaň - Žatec	607	Kadaň-Radonice-Obrovce-Mašřov	115	34,15	1,44	8,0	198	1 584,00	51 817,56	
Kadaň - Žatec	607	Kadaň-Radonice-Obrovce-Mašřov	116	34,15	2,05	17,0	253	4 301,00	138 068,36	
Kadaň - Žatec	607	Kadaň-Radonice-Obrovce-Mašřov	117	34,15	0,11	16,0	253	4 048,00	137 806,89	
Kadaň - Žatec	607	Kadaň-Radonice-Obrovce-Mašřov	118	34,15	2,91	8,0	198	1 584,00	49 480,01	
Kadaň - Žatec	608	Tušimice-Kadaň-Radonice-Mašřov	101	34,15	5,83	25,0	253	6 325,00	179 154,09	
Kadaň - Žatec	608	Tušimice-Kadaň-Radonice-Mašřov	103	34,15	10,35	25,0	253	6 325,00	150 538,07	
Kadaň - Žatec	608	Tušimice-Kadaň-Radonice-Mašřov	105	34,15	14,56	25,0	253	6 325,00	123 887,10	
Kadaň - Žatec	608	Tušimice-Kadaň-Radonice-Mašřov	106	34,15	17,80	21,0	253	5 313,00	86 867,55	
Kadaň - Žatec	608	Tušimice-Kadaň-Radonice-Mašřov	109	34,15	7,79	25,0	253	6 325,00	166 749,72	
Kadaň - Žatec	608	Tušimice-Kadaň-Radonice-Mašřov	111	34,15	5,78	31,0	253	7 843,00	222 531,80	
Kadaň - Žatec	608	Tušimice-Kadaň-Radonice-Mašřov	112	34,15	9,56	25,0	253	6 325,00	155 512,10	
Kadaň - Žatec	608	Tušimice-Kadaň-Radonice-Mašřov	116	34,15	6,72	25,0	253	6 325,00	173 504,58	
Kadaň - Žatec	608	Tušimice-Kadaň-Radonice-Mašřov	118	34,15	4,42	31,0	253	7 843,00	233 192,19	
Kadaň - Žatec	608	Tušimice-Kadaň-Radonice-Mašřov	120	34,15	5,02	25,0	253	6 325,00	184 250,93	
Kadaň - Žatec	608	Tušimice-Kadaň-Radonice-Mašřov	151	34,15	5,83	25,0	113	2 825,00	80 017,44	
Kadaň - Žatec	608	Tušimice-Kadaň-Radonice-Mašřov	152	34,15	5,02	25,0	113	2 825,00	82 299,50	
Kadaň - Žatec	608	Tušimice-Kadaň-Radonice-Mašřov	153	34,15	10,35	25,0	52	1 300,00	30 940,63	
Kadaň - Žatec	608	Tušimice-Kadaň-Radonice-Mašřov	154	34,15	3,98	25,0	52	1 300,00	39 220,24	
Kadaň - Žatec	608	Tušimice-Kadaň-Radonice-Mašřov	155	34,15	2,27	25,0	62	1 550,00	49 411,14	
Kadaň - Žatec	608	Tušimice-Kadaň-Radonice-Mašřov	156	34,15	9,56	25,0	62	1 550,00	38 109,68	
Kadaň - Žatec	608	Tušimice-Kadaň-Radonice-Mašřov	157	34,15	5,78	31,0	113	3 503,00	99 391,67	
Kadaň - Žatec	608	Tušimice-Kadaň-Radonice-Mašřov	158	34,15	4,42	31,0	113	3 503,00	104 153,03	
Kadaň - Žatec	611	Pruněfov-Kadaň-Vilemov-Mašřov-Krásný Dvůr-Podbořany	105	34,15	4,49	34,0	253	8 602,00	255 174,57	
Kadaň - Žatec	611	Pruněfov-Kadaň-Vilemov-Mašřov-Krásný Dvůr-Podbořany	107	34,15	5,56	21,0	253	5 313,00	151 882,16	

Oblast	Číslo linky v oblasti	Název linky	Číslo spoje	Cena v Kč/km	Odhad tržby v Kč/km	Délka spoje v ZDO v km	Počet spojů za rok	Výkon km za rok	Předběžný odborný odhad prokazatelné ztráty	Poznámka
(1)	(2)	(3)	(4)	(5)	(6)	(7)	(8)	(9) = (7) x (8)	(10)	(11)
Kadaň - Žatec	611	Pruněfov-Kadaň-Vilemov-Mašfov-Krásný Dvůr-Podbořany	108	34,15	8,47	21,0	253	5 313,00	136 458,99	
Kadaň - Žatec	611	Pruněfov-Kadaň-Vilemov-Mašfov-Krásný Dvůr-Podbořany	110	34,15	6,32	15,0	253	3 795,00	105 613,38	
Kadaň - Žatec	611	Pruněfov-Kadaň-Vilemov-Mašfov-Krásný Dvůr-Podbořany	111	34,15	4,56	15,0	253	3 795,00	112 282,26	
Kadaň - Žatec	611	Pruněfov-Kadaň-Vilemov-Mašfov-Krásný Dvůr-Podbořany	112	34,15	5,70	31,0	253	7 843,00	223 140,96	
Kadaň - Žatec	611	Pruněfov-Kadaň-Vilemov-Mašfov-Krásný Dvůr-Podbořany	113	34,15	0,21	30,0	253	7 590,00	257 577,33	
Kadaň - Žatec	611	Pruněfov-Kadaň-Vilemov-Mašfov-Krásný Dvůr-Podbořany	114	34,15	0,72	30,0	253	7 590,00	253 746,49	
Kadaň - Žatec	611	Pruněfov-Kadaň-Vilemov-Mašfov-Krásný Dvůr-Podbořany	115	34,15	6,68	21,0	253	5 313,00	145 950,17	
Kadaň - Žatec	611	Pruněfov-Kadaň-Vilemov-Mašfov-Krásný Dvůr-Podbořany	116	34,15	8,04	18,0	253	4 554,00	118 910,25	
Kadaň - Žatec	611	Pruněfov-Kadaň-Vilemov-Mašfov-Krásný Dvůr-Podbořany	117	34,15	9,00	15,0	253	3 795,00	95 444,25	
Kadaň - Žatec	611	Pruněfov-Kadaň-Vilemov-Mašfov-Krásný Dvůr-Podbořany	118	34,15	5,00	15,0	253	3 795,00	110 624,25	
Kadaň - Žatec	611	Pruněfov-Kadaň-Vilemov-Mašfov-Krásný Dvůr-Podbořany	119	34,15	15,26	21,0	253	5 313,00	100 351,22	
Kadaň - Žatec	611	Pruněfov-Kadaň-Vilemov-Mašfov-Krásný Dvůr-Podbořany	120	34,15	7,77	21,0	253	5 313,00	140 172,93	
Kadaň - Žatec	611	Pruněfov-Kadaň-Vilemov-Mašfov-Krásný Dvůr-Podbořany	121	34,15	6,72	15,0	253	3 795,00	104 102,75	
Kadaň - Žatec	611	Pruněfov-Kadaň-Vilemov-Mašfov-Krásný Dvůr-Podbořany	122	34,15	7,35	34,0	253	8 602,00	230 537,78	
Kadaň - Žatec	611	Pruněfov-Kadaň-Vilemov-Mašfov-Krásný Dvůr-Podbořany	123	34,15	5,50	21,0	253	5 313,00	152 191,66	
Kadaň - Žatec	611	Pruněfov-Kadaň-Vilemov-Mašfov-Krásný Dvůr-Podbořany	124	34,15	4,85	2,0	253	506,00	14 823,59	
Kadaň - Žatec	611	Pruněfov-Kadaň-Vilemov-Mašfov-Krásný Dvůr-Podbořany	125	34,15	0,98	15,0	253	3 795,00	125 877,94	
Kadaň - Žatec	611	Pruněfov-Kadaň-Vilemov-Mašfov-Krásný Dvůr-Podbořany	126	34,15	2,16	15,0	253	3 795,00	121 419,74	
Kadaň - Žatec	611	Pruněfov-Kadaň-Vilemov-Mašfov-Krásný Dvůr-Podbořany	127	34,15	1,87	34,0	253	8 602,00	277 639,99	
Kadaň - Žatec	611	Pruněfov-Kadaň-Vilemov-Mašfov-Krásný Dvůr-Podbořany	128	34,15	4,17	21,0	253	5 313,00	159 310,05	
Kadaň - Žatec	611	Pruněfov-Kadaň-Vilemov-Mašfov-Krásný Dvůr-Podbořany	129	34,15	0,40	18,0	253	4 554,00	153 706,34	
Kadaň - Žatec	611	Pruněfov-Kadaň-Vilemov-Mašfov-Krásný Dvůr-Podbořany	130	34,15	1,50	34,0	253	8 602,00	280 813,54	
Kadaň - Žatec	611	Pruněfov-Kadaň-Vilemov-Mašfov-Krásný Dvůr-Podbořany	151	34,15	4,49	34,0	113	3 842,00	113 971,25	
Kadaň - Žatec	611	Pruněfov-Kadaň-Vilemov-Mašfov-Krásný Dvůr-Podbořany	152	34,15	6,32	15,0	113	1 695,00	47 171,19	
Kadaň - Žatec	611	Pruněfov-Kadaň-Vilemov-Mašfov-Krásný Dvůr-Podbořany	153	34,15	5,56	21,0	113	2 373,00	67 836,70	
Kadaň - Žatec	611	Pruněfov-Kadaň-Vilemov-Mašfov-Krásný Dvůr-Podbořany	154	34,15	8,47	21,0	113	2 373,00	60 948,09	
Kadaň - Žatec	611	Pruněfov-Kadaň-Vilemov-Mašfov-Krásný Dvůr-Podbořany	155	34,15	4,56	15,0	113	1 695,00	50 149,78	
Kadaň - Žatec	611	Pruněfov-Kadaň-Vilemov-Mašfov-Krásný Dvůr-Podbořany	156	34,15	5,70	31,0	113	3 503,00	99 663,75	
Kadaň - Žatec	611	Pruněfov-Kadaň-Vilemov-Mašfov-Krásný Dvůr-Podbořany	157	34,15	5,50	21,0	113	2 373,00	67 974,93	
Kadaň - Žatec	611	Pruněfov-Kadaň-Vilemov-Mašfov-Krásný Dvůr-Podbořany	158	34,15	2,16	15,0	113	1 695,00	54 230,95	
Kadaň - Žatec	611	Pruněfov-Kadaň-Vilemov-Mašfov-Krásný Dvůr-Podbořany	159	34,15	0,98	15,0	113	1 695,00	56 222,16	
Kadaň - Žatec	611	Pruněfov-Kadaň-Vilemov-Mašfov-Krásný Dvůr-Podbořany	160	34,15	4,17	21,0	113	2 373,00	71 154,29	
Kadaň - Žatec	611	Pruněfov-Kadaň-Vilemov-Mašfov-Krásný Dvůr-Podbořany	161	34,15	1,87	34,0	113	3 842,00	124 005,21	
Kadaň - Žatec	611	Pruněfov-Kadaň-Vilemov-Mašfov-Krásný Dvůr-Podbořany	162	34,15	1,50	34,0	113	3 842,00	125 422,65	
Kadaň - Žatec	612	Kadaň-Brodce	101	34,15	4,85	6,0	253	1 518,00	44 470,77	
Kadaň - Žatec	612	Kadaň-Brodce	102	34,15	8,12	6,0	253	1 518,00	39 518,85	
Kadaň - Žatec	612	Kadaň-Brodce	103	34,15	1,13	6,0	253	1 518,00	50 130,11	
Kadaň - Žatec	612	Kadaň-Brodce	104	34,15	11,54	6,0	253	1 518,00	34 316,38	
Kadaň - Žatec	612	Kadaň-Brodce	105	34,15	4,57	6,0	253	1 518,00	44 898,17	
Kadaň - Žatec	612	Kadaň-Brodce	106	34,15	3,74	6,0	253	1 518,00	46 165,62	
Kadaň - Žatec	612	Kadaň-Brodce	107	34,15	5,57	6,0	253	1 518,00	43 380,17	
Kadaň - Žatec	612	Kadaň-Brodce	108	34,15	2,47	6,0	253	1 518,00	48 096,28	
Kadaň - Žatec	612	Kadaň-Brodce	151	34,15	1,13	6,0	52	312,00	10 303,42	
Kadaň - Žatec	612	Kadaň-Brodce	152	34,15	11,54	6,0	52	312,00	7 053,17	
Kadaň - Žatec	612	Kadaň-Brodce	153	34,15	4,57	6,0	52	312,00	9 228,08	
Kadaň - Žatec	612	Kadaň-Brodce	154	34,15	3,74	6,0	52	312,00	9 488,59	
Kadaň - Žatec	731	Postoloprty-Velkýševles	101	34,15	2,00	26,0	253	6 578,00	211 482,70	
Kadaň - Žatec	731	Postoloprty-Velkýševles	102	34,15	2,00	18,0	253	4 554,00	146 411,10	
Kadaň - Žatec	731	Postoloprty-Velkýševles	103	34,15	2,00	13,0	253	3 289,00	105 741,35	
Kadaň - Žatec	731	Postoloprty-Velkýševles	104	34,15	2,00	12,0	253	3 036,00	97 607,40	
Kadaň - Žatec	731	Postoloprty-Velkýševles	105	34,15	2,00	18,0	253	4 554,00	146 411,10	
Kadaň - Žatec	731	Postoloprty-Velkýševles	106	34,15	2,00	18,0	253	4 554,00	146 411,10	
Kadaň - Žatec	732	Žatec-Chomutov	101	34,15	4,85	24,0	253	6 072,00	177 883,07	
Kadaň - Žatec	732	Žatec-Chomutov	102	34,15	4,85	23,0	253	5 819,00	170 471,28	
Kadaň - Žatec	732	Žatec-Chomutov	103	34,15	4,85	24,0	253	6 072,00	177 883,07	
Kadaň - Žatec	732	Žatec-Chomutov	104	34,15	4,85	24,0	253	6 072,00	177 883,07	
Kadaň - Žatec	732	Žatec-Chomutov	105	34,15	4,85	24,0	253	6 072,00	177 883,07	
Kadaň - Žatec	732	Žatec-Chomutov	106	34,15	4,85	24,0	253	6 072,00	177 883,07	
Kadaň - Žatec	732	Žatec-Chomutov	107	34,15	4,85	23,0	198	4 554,00	133 412,30	
Kadaň - Žatec	732	Žatec-Chomutov	108	34,15	4,85	23,0	198	4 554,00	133 412,30	
Kadaň - Žatec	732	Žatec-Chomutov	109	34,15	4,85	24,0	253	6 072,00	177 883,07	
Kadaň - Žatec	732	Žatec-Chomutov	110	34,15	4,85	24,0	253	6 072,00	177 883,07	
Kadaň - Žatec	732	Žatec-Chomutov	111	34,15	4,85	24,0	253	6 072,00	177 883,07	
Kadaň - Žatec	732	Žatec-Chomutov	112	34,15	4,85	24,0	253	6 072,00	177 883,07	
Kadaň - Žatec	732	Žatec-Chomutov	113	34,15	4,85	24,0	253	6 072,00	177 883,07	
Kadaň - Žatec	732	Žatec-Chomutov	114	34,15	4,85	24,0	253	6 072,00	177 883,07	
Kadaň - Žatec	732	Žatec-Chomutov	115	34,15	4,85	24,0	253	6 072,00	177 883,07	
Kadaň - Žatec	732	Žatec-Chomutov	116	34,15	4,85	24,0	253	6 072,00	177 883,07	
Kadaň - Žatec	732	Žatec-Chomutov	117	34,15	4,85	24,0	253	6 072,00	177 883,07	
Kadaň - Žatec	732	Žatec-Chomutov	118	34,15	4,85	24,0	253	6 072,00	177 883,07	
Kadaň - Žatec	732	Žatec-Chomutov	119	34,15	4,85	24,0	253	6 072,00	177 883,07	
Kadaň - Žatec	732	Žatec-Chomutov	120	34,15	4,85	24,0	253	6 072,00	177 883,07	
Kadaň - Žatec	732	Žatec-Chomutov	121	34,15	4,85	24,0	253	6 072,00	177 883,07	
Kadaň - Žatec	732	Žatec-Chomutov	122	34,15	4,85	24,0	253	6 072,00	177 883,07	
Kadaň - Žatec	732	Žatec-Chomutov	123	34,15	4,85	24,0	253	6 072,00	177 883,07	
Kadaň - Žatec	732	Žatec-Chomutov	124	34,15	4,85	24,0	253	6 072,00	177 883,07	
Kadaň - Žatec	732	Žatec-Chomutov	125	34,15	4,85	24,0	253	6 072,00	177 883,07	
Kadaň - Žatec	732	Žatec-Chomutov	126	34,15	4,85	24,0	253	6 072,00	177 883,07	
Kadaň - Žatec	732	Žatec-Chomutov	127	34,15	4,85	23,0	253	5 819,00	170 471,28	
Kadaň - Žatec	732	Žatec-Chomutov	128	34,15	4,85	24,0	253	6 072,00	177 883,07	
Kadaň - Žatec	732	Žatec-Chomutov	129	34,15	4,85	24,0	253	6 072,00	177 883,07	
Kadaň - Žatec	732	Žatec-Chomutov	130	34,15	4,85	24,0	253	6 072,00	177 883,07	
Kadaň - Žatec	744	Žatec-Čeradice-Radonice	101	34,15	0,03	26,0	253	6 578,00	224 447,11	
Kadaň - Žatec	744	Žatec-Čeradice-Radonice	102	34,15	1,97	26,0	253	6 578,00	211 674,29	
Kadaň - Žatec	744	Žatec-Čeradice-Radonice	104	34,15	0,96	26,0	253	6 578,00	218 316,16	
Kadaň - Žatec	744	Žatec-Čeradice-Radonice	105	34,15	0,52	26,0	253	6 578,00	221 190,04	
Kadaň - Žatec	744	Žatec-Čeradice-Radonice	106	34,15	0,46	26,0	253	6 578,00	221 637,09	
Kadaň - Žatec	744	Žatec-Čeradice-Radonice	107	34,15	0,49	26,0	253	6 578,00	221 446,50	
Kadaň - Žatec	744	Žatec-Čeradice-Radonice	109	34,15	1,08	26,0	253	6 578,00	217 549,79	
Kadaň - Žatec	744	Žatec-Čeradice-Radonice	110	34,15	0,54	26,0	253	6 578,00	221 062,31	
Kadaň - Žatec	744	Žatec-Čeradice-Radonice	111	34,15	1,21	26,0	253	6 578,00	216 655,69	
Kadaň - Žatec	744	Žatec-Čeradice-Radonice	112	34,15	0,70	26,0	253	6 578,00	220 040,49	
Kadaň - Žatec	744	Žatec-Čeradice-Radonice	113	34,15	3,88	26,0	253	6 578,00	199 093,07	
Kadaň - Žatec	744	Žatec-Čeradice-Radonice	114	34,15	0,39	26,0	253	6 578,00	222 084,14	
Kadaň - Žatec	744	Žatec-Čeradice-Radonice	151	34,15	0,37	26,0	113	2 938,00	99 248,78	
Kadaň - Žatec	744	Žatec-Čeradice-Radonice	152	34,15	0,96	26,0	113	2 938,00	97 508,80	
Kadaň - Žatec	744	Žatec-Čeradice-Radonice	153	34,15	1,08	26,0	113	2 938,00	97 166,51	
Kadaň - Žatec	744	Žatec-Čeradice-Radonice	154	34,15	0,25	26,0	113	2 938,00	99 591,07	

Oblast	Číslo linky v oblasti	Název linky	Číslo spoje	Cena v Kč/km	Odhad tržby v Kč/km	Délka spoje v ZDO v km	Počet spojů za rok	Výkon km za rok	Předběžný odborný odhad prokazatelné ztráty	Poznámka
(1)	(2)	(3)	(4)	(5)	(6)	(7)	(8)	(9) = (7) x (8)	(10)	(11)
Kadaň - Žatec	744	Žatec-Čeradice-Radonice	155	34,15	3,88	26,0	113	2 938,00	88 922,99	
Kadaň - Žatec	744	Žatec-Čeradice-Radonice	156	34,15	0,39	26,0	113	2 938,00	99 191,73	
Kadaň - Žatec	746	Žatec-Čeradice-Nové Sedlo-Čiňov	101	34,15	2,91	12,0	253	3 036,00	94 836,68	
Kadaň - Žatec	746	Žatec-Čeradice-Nové Sedlo-Čiňov	102	34,15	8,22	20,0	253	5 060,00	131 189,10	
Kadaň - Žatec	746	Žatec-Čeradice-Nové Sedlo-Čiňov	103	34,15	2,37	17,0	253	4 301,00	136 690,37	
Kadaň - Žatec	746	Žatec-Čeradice-Nové Sedlo-Čiňov	104	34,15	12,37	17,0	253	4 301,00	93 680,37	
Kadaň - Žatec	746	Žatec-Čeradice-Nové Sedlo-Čiňov	105	34,15	8,66	17,0	253	4 301,00	109 631,65	
Kadaň - Žatec	746	Žatec-Čeradice-Nové Sedlo-Čiňov	106	34,15	10,63	13,0	253	3 289,00	77 353,77	
Kadaň - Žatec	746	Žatec-Čeradice-Nové Sedlo-Čiňov	107	34,15	10,64	17,0	253	4 301,00	101 113,17	
Kadaň - Žatec	746	Žatec-Čeradice-Nové Sedlo-Čiňov	108	34,15	7,41	17,0	253	4 301,00	115 018,34	
Kadaň - Žatec	746	Žatec-Čeradice-Nové Sedlo-Čiňov	109	34,15	6,43	20,0	253	5 060,00	140 277,45	
Kadaň - Žatec	746	Žatec-Čeradice-Nové Sedlo-Čiňov	110	34,15	1,94	17,0	253	4 301,00	138 527,69	
Kadaň - Žatec	746	Žatec-Čeradice-Nové Sedlo-Čiňov	112	34,15	0,56	12,0	253	3 036,00	101 969,81	
Kadaň - Žatec	747	Žatec-Poláky-Kadaň	101	34,15	3,58	30,0	253	7 590,00	232 007,14	
Kadaň - Žatec	747	Žatec-Poláky-Kadaň	102	34,15	14,56	4,0	253	1 012,00	19 821,94	
Kadaň - Žatec	747	Žatec-Poláky-Kadaň	103	34,15	0,31	4,0	253	1 012,00	34 245,39	
Kadaň - Žatec	747	Žatec-Poláky-Kadaň	104	34,15	17,33	30,0	253	7 590,00	127 663,06	
Kadaň - Žatec	747	Žatec-Poláky-Kadaň	105	34,15	6,29	4,0	198	792,00	22 064,12	
Kadaň - Žatec	747	Žatec-Poláky-Kadaň	106	34,15	6,80	4,0	198	792,00	21 664,28	
Kadaň - Žatec	747	Žatec-Poláky-Kadaň	107	34,15	11,86	8,0	253	2 024,00	45 106,71	
Kadaň - Žatec	747	Žatec-Poláky-Kadaň	108	34,15	12,78	30,0	253	7 590,00	162 223,35	
Kadaň - Žatec	747	Žatec-Poláky-Kadaň	109	34,15	11,70	4,0	253	1 012,00	22 720,38	
Kadaň - Žatec	747	Žatec-Poláky-Kadaň	110	34,15	11,57	4,0	253	1 012,00	22 848,11	
Kadaň - Žatec	747	Žatec-Poláky-Kadaň	111	34,15	36,05	8,0	198	1 584,00	-3 007,29	
Kadaň - Žatec	747	Žatec-Poláky-Kadaň	112	34,15	8,05	8,0	198	1 584,00	41 344,71	
Kadaň - Žatec	747	Žatec-Poláky-Kadaň	113	34,15	13,83	30,0	253	7 590,00	154 191,22	
Kadaň - Žatec	747	Žatec-Poláky-Kadaň	114	34,15	5,39	30,0	253	7 590,00	218 300,93	
Kadaň - Žatec	747	Žatec-Poláky-Kadaň	115	34,15	3,59	16,0	253	4 048,00	123 697,84	
Kadaň - Žatec	747	Žatec-Poláky-Kadaň	116	34,15	5,28	16,0	253	4 048,00	116 859,47	
Kadaň - Žatec	747	Žatec-Poláky-Kadaň	117	34,15	4,21	16,0	253	4 048,00	121 182,58	
Kadaň - Žatec	747	Žatec-Poláky-Kadaň	118	34,15	5,36	16,0	253	4 048,00	116 546,06	
Kadaň - Žatec	747	Žatec-Poláky-Kadaň	151	34,15	4,21	16,0	113	1 808,00	54 125,03	
Kadaň - Žatec	747	Žatec-Poláky-Kadaň	152	34,15	5,28	16,0	113	1 808,00	52 194,15	
Kadaň - Žatec	747	Žatec-Poláky-Kadaň	154	34,15	5,36	16,0	113	1 808,00	52 053,72	
Kadaň - Žatec	748	Žatec-Kadaň	103	34,15	10,00	28,0	253	7 084,00	171 078,60	
Kadaň - Žatec	748	Žatec-Kadaň	104	34,15	10,00	24,0	253	6 072,00	146 638,80	
Kadaň - Žatec	748	Žatec-Kadaň	105	34,15	13,80	28,0	253	7 084,00	144 186,91	
Kadaň - Žatec	748	Žatec-Kadaň	106	34,15	5,63	24,0	253	6 072,00	173 166,96	
Kadaň - Žatec	748	Žatec-Kadaň	107	34,15	8,91	36,0	253	9 108,00	229 862,04	
Kadaň - Žatec	748	Žatec-Kadaň	108	34,15	1,54	14,0	253	3 542,00	115 491,55	
Kadaň - Žatec	748	Žatec-Kadaň	109	34,15	2,50	14,0	253	3 542,00	112 121,49	
Kadaň - Žatec	748	Žatec-Kadaň	110	34,15	0,17	14,0	253	3 542,00	120 374,70	
Kadaň - Žatec	748	Žatec-Kadaň	111	34,15	1,42	14,0	253	3 542,00	115 938,60	
Kadaň - Žatec	748	Žatec-Kadaň	151	34,15	2,50	14,0	113	1 582,00	50 077,98	
Kadaň - Žatec	748	Žatec-Kadaň	152	34,15	1,54	14,0	113	1 582,00	51 583,18	
Kadaň - Žatec	748	Žatec-Kadaň	153	34,15	1,42	14,0	113	1 582,00	51 782,85	
Kadaň - Žatec	749	Žatec-Stroupeč-Hofetice-Žatec	101	34,15	8,60	22,0	253	5 566,00	142 200,49	
Kadaň - Žatec	749	Žatec-Stroupeč-Hofetice-Žatec	102	34,15	9,20	25,0	195	4 875,00	121 612,32	
Kadaň - Žatec	749	Žatec-Stroupeč-Hofetice-Žatec	104	34,15	3,88	4,0	58	232,00	7 021,83	
Kadaň - Žatec	749	Žatec-Stroupeč-Hofetice-Žatec	105	34,15	3,88	4,0	58	232,00	7 021,83	
Kadaň - Žatec	749	Žatec-Stroupeč-Hofetice-Žatec	110	34,15	10,53	24,0	253	6 072,00	143 396,47	
Kadaň - Žatec	761	Podbořany-Mašřov-Radonice	101	34,15	4,85	13,0	253	3 289,00	96 353,33	
Kadaň - Žatec	761	Podbořany-Mašřov-Radonice	102	34,15	6,10	14,0	253	3 542,00	99 363,42	
Kadaň - Žatec	761	Podbořany-Mašřov-Radonice	103	34,15	0,73	20,0	253	5 060,00	169 114,53	
Kadaň - Žatec	761	Podbořany-Mašřov-Radonice	104	34,15	13,33	21,0	253	5 313,00	110 616,14	
Kadaň - Žatec	761	Podbořany-Mašřov-Radonice	105	34,15	3,88	6,0	253	1 518,00	45 944,55	
Kadaň - Žatec	761	Podbořany-Mašřov-Radonice	106	34,15	10,58	6,0	253	1 518,00	35 775,43	
Kadaň - Žatec	761	Podbořany-Mašřov-Radonice	107	34,15	5,26	13,0	253	3 289,00	95 012,18	
Kadaň - Žatec	761	Podbořany-Mašřov-Radonice	108	34,15	10,00	14,0	253	3 542,00	85 539,30	
Kadaň - Žatec	761	Podbořany-Mašřov-Radonice	109	34,15	10,18	14,0	253	3 542,00	84 885,92	
Kadaň - Žatec	761	Podbořany-Mašřov-Radonice	110	34,15	8,66	14,0	253	3 542,00	90 284,89	
Kadaň - Žatec	761	Podbořany-Mašřov-Radonice	111	34,15	14,56	14,0	198	2 772,00	54 294,87	
Kadaň - Žatec	761	Podbořany-Mašřov-Radonice	112	34,15	3,01	13,0	198	2 574,00	80 155,11	
Kadaň - Žatec	761	Podbořany-Mašřov-Radonice	113	34,15	7,04	20,0	253	5 060,00	137 182,50	
Kadaň - Žatec	761	Podbořany-Mašřov-Radonice	114	34,15	1,14	21,0	253	5 313,00	175 403,79	
Kadaň - Žatec	761	Podbořany-Mašřov-Radonice	119	34,15	6,98	14,0	253	3 542,00	96 234,08	
Kadaň - Žatec	761	Podbořany-Mašřov-Radonice	120	34,15	1,61	13,0	253	3 289,00	107 018,63	
Kadaň - Žatec	761	Podbořany-Mašřov-Radonice	151	34,15	7,04	20,0	62	1 240,00	33 617,84	
Kadaň - Žatec	761	Podbořany-Mašřov-Radonice	152	34,15	1,14	21,0	62	1 302,00	42 984,33	
Kadaň - Žatec	762	Podbořany-Kašice-Krásný Dvůr-Podbořany	101	34,15	5,27	29,0	198	5 742,00	165 818,37	
Kadaň - Žatec	762	Podbořany-Kašice-Krásný Dvůr-Podbořany	103	34,15	3,24	29,0	198	5 742,00	177 469,81	
Kadaň - Žatec	762	Podbořany-Kašice-Krásný Dvůr-Podbořany	105	34,15	3,15	29,0	198	5 742,00	178 027,09	
Kadaň - Žatec	767	Podbořany-Žatec-Staňkovice, Triangle-jih	101	34,15	5,00	15,0	253	3 795,00	110 624,25	
Kadaň - Žatec	767	Podbořany-Žatec-Staňkovice, Triangle-jih	102	34,15	5,00	15,0	253	3 795,00	110 624,25	
Kadaň - Žatec	767	Podbořany-Žatec-Staňkovice, Triangle-jih	103	34,15	5,00	15,0	253	3 795,00	110 624,25	
Kadaň - Žatec	767	Podbořany-Žatec-Staňkovice, Triangle-jih	104	34,15	5,00	15,0	253	3 795,00	110 624,25	
Kadaň - Žatec	767	Podbořany-Žatec-Staňkovice, Triangle-jih	105	34,15	5,00	15,0	253	3 795,00	110 624,25	
Kadaň - Žatec	767	Podbořany-Žatec-Staňkovice, Triangle-jih	106	34,15	5,00	15,0	253	3 795,00	110 624,25	
Kadaň - Žatec	767	Podbořany-Žatec-Staňkovice, Triangle-jih	151	34,15	5,00	15,0	62	930,00	27 109,50	
Kadaň - Žatec	767	Podbořany-Žatec-Staňkovice, Triangle-jih	152	34,15	5,00	9,0	62	558,00	16 265,70	
Celkem za oblast								1 145 558,00	30 675 104,34	



Ústecký kraj

Krajský úřad

Číslo *objednatele*: 617/2007

Číslo *dopravce*:

**DODATEK Č. 27
KE SMLOUVĚ O ZÁVAZKU VEŘEJNÉ SLUŽBY VE VEŘEJNÉ
LINKOVÉ DOPRAVĚ K ZAJIŠTĚNÍ ZÁKLADNÍ DOPRAVNÍ
OBSLUŽNOSTI ČÁSTI ÚZEMÍ ÚSTECKÉHO KRAJE NA
VYMEZENÝCH LINKÁCH – OBLAST MOSTECKÁ PÁNEV**

Smluvní strany

Objednatel

Ústecký kraj

Sídlo: Velká Hradební 3118/48, 400 02 Ústí nad Labem
Zastoupený: Janou Vaňhovou, hejtmankou Ústeckého kraje
IČ: 70892156
DIČ: CZ70892156
Bank. spojení: Česká spořitelna, a.s., číslo účtu: 882733379/0800

Dopravce

DOPRAVNÍ PODNIK měst Mostu a Litvínova, a.s.

Sídlo: tř. Budovatelů 1395/23, 434 01 Most
Zastoupený: Arnoštem Ševčíkem, předsedou představenstva,
IČ: 62242504,
DIČ: CZ62242504,
Bank. spojení: Komerční banka, a.s., pobočka Most, číslo účtu 1406-491/0100,
Společnost je zapsaná v obchodním rejstříku vedeném u Krajského soudu v Ústí nad Labem, oddíl B, vložka 660.

uzavírají níže uvedeného dne, měsíce a roku tento

**DODATEK Č. 27
KE SMLOUVĚ O ZÁVAZKU VEŘEJNÉ SLUŽBY VE VEŘEJNÉ
LINKOVÉ DOPRAVĚ K ZAJIŠTĚNÍ ZÁKLADNÍ DOPRAVNÍ
OBSLUŽNOSTI ČÁSTI ÚZEMÍ ÚSTECKÉHO KRAJE NA
VYMEZENÝCH LINKÁCH – OBLAST MOSTECKÁ PÁNEV**

I. Úvodní ustanovení

1. Dne 12. 4. 2006 uzavřely Smluvní strany Smlouvu o závazku veřejné služby ve veřejné linkové dopravě k zajištění základní dopravní obslužnosti části území Ústeckého kraje na vymezených linkách – oblast Mostecká pánev (dále jen „Smlouva“). Dne 22. 5. 2007 byl ke Smlouvě uzavřen dodatek č. 1, dne 29. 6. 2007 dodatek č. 2, dne 8. 10. 2007 dodatek č. 3, dne 9. 11. 2007 dodatek č. 4, dne 14. 2. 2008 dodatek č. 5, dne 14. 3. 2008 dodatek č. 6, dne 3. 4. 2008 dodatek č. 7, dne 19. 5. 2008 dodatek č. 8, dne 10. 10. 2008 dodatek č. 9, dne 16. 10. 2008 dodatek č. 10 a dne 20. 10. 2008 dodatek č. 11 a dne 12. 12. 2008 dodatek č. 12, dne 2. 6. 2009 dodatek č. 13 a dne 3. 6. 2009 dodatek č. 14, dne 1. 7. 2009 dodatek č. 15, dne 18. 11. 2009 dodatek č. 16, dne 4. 2. 2010 dodatek č. 17, dne 16. 4. 2010 dodatek č. 18, dne 16. 8. 2010 dodatek č. 19, dne 23. 9. 2009 dodatek č. 20, dne 23. 9. 2010 dodatek č. 21, dne 3. 2. 2011 dodatek č. 22, dne 1. 6. 2011 dodatek č. 23, dne 21. 7. 2011 dodatek č. 24, dne 21. 11. 2011 dodatek č. 25 a dne 17. 2. 2012 dodatek č. 26.
2. Vzhledem k tomu, že se zaměstnavatelé činní v průmyslové zóně Triangle (dále jen „**Zaměstnavatelé**“) a Dopravce dohodli na tom, že:
 - a) Dopravce bude zajišťovat dopravu zaměstnanců Zaměstnavatelů na vybraných linkách (dále jen „**Zaměstnanci**“) za snížené jízdné, pokud se prokáží zvláštní čipovou kartou; a
 - b) Zaměstnavatelé budou Dopravci přispívat na jízdné svých zaměstnanců (dále jen „**příspěvek na jízdné**“) tak, aby Dopravci zcela nahradili nižší tržby způsobené tím, že jejich Zaměstnanci hradí snížené jízdné;Smluvní strany uzavírají tento dodatek.
3. Dle čl. 4 odst. 12 Smlouvy je Dopravce povinen uplatňovat takové tarifní sazby, které umožní maximalizaci tržeb na všech zajišťovaných linkách. Tarifní sazby založené na jiných principech než dle předchozí věty je Dopravce oprávněn uplatňovat pouze s předchozím písemným souhlasem Objednatele. Ústecký kraj tímto dává Dopravci písemný souhlas, že Dopravce může na linkách vymezených v příloze č. 1 tohoto dodatku uplatňovat vůči Zaměstnancům snížené jízdné za předpokladu, že dostane od Zaměstnavatelů příspěvek na jízdné, který nebude nižší než rozdíl mezi (i) tržbami, které by Dopravci utrhli, kdyby Zaměstnanci hradili nesnížené jízdné a (ii) tržbami, které Dopravce doopravdy realizoval v důsledku toho, že Zaměstnanci mu za dopravu hradili snížené jízdné.

II. Změny smlouvy

4. Dosavadní článek 3 odst. 6 Smlouvy se ruší a nahrazuje se tímto zněním:

Prokazatelnou ztrátu je dále Dopravce povinen snížit o plnou výši jakýchkoliv dotací a jiných finančních prostředků poskytnutých Dopravci z veřejných zdrojů, jež mají návaznost na dopravní výkony prováděné dle této smlouvy, zejména, nikoliv však výlučně, o plnou výši finančních prostředků poskytnutých Dopravci obcemi na základě úhrady prokazatelné ztráty ze závazku veřejné služby v ostatní dopravní obslužnosti, vztahují-li se ke spojům provozovaným Dopravcem podle této smlouvy. Prokazatelnou ztrátu je dále Dopravce povinen snížit o plnou výši jakýchkoliv příspěvků na jízdné a jiných finančních prostředků poskytnutých Dopravci soukromými subjekty (dále jen „**příspěvek na jízdné**“), které jsou Dopravci poskytnuty namísto úhrady jízdného cestujícími, vztahují-li se ke spojům provozovaným Dopravcem podle této smlouvy, ne však méně než o rozdíl mezi (i) tržbami, které by Dopravce realizoval, kdyby mu cestující místo sníženého jízdného ve smyslu níže uvedené definice hradili jízdné nesnížené a (ii) tržbami skutečně realizovanými. Pro účely této smlouvy se „**sníženým jízdným**“ bude rozumět jízdné snížené určité skupině cestujících z důvodu, že za ně třetí osoby hradí

příspěvek na jízdné. Pro účely této smlouvy se „**nesníženým jízdným**“ bude rozumět jakékoli jízdné, které není sníženo z důvodu uvedeného v předchozí větě.

5. Dosavadní článek 5 odst. 1 Smlouvy se ruší a nahrazuje se tímto zněním:

Nejpozději do 20. dne po skončení kalendářního měsíce, za který je úhrada prokazatelné ztráty ve vztahu ke každému jednotlivému spoji Dopravcem nárokována, je Dopravce povinen předložit Objednateli v tištěné a elektronické podobě (soubor MS Excel nebo ekvivalent, za předpokladu, že takový ekvivalentní formát Objednatel předem akceptuje) „měsíční výkaz prokazatelné ztráty“ dle vzoru v příloze 6 smlouvy. Tento měsíční výkaz musí být vyplněn řádně a pravdivě a podepsán osobou oprávněnou jednat za Dopravce. V komentáři k měsíčnímu výkazu uvede Dopravce vysvětlující informace a zdůvodnění zejména k vykazovaným hodnotám tržeb a nákladů, použité metodice získávání a vyčíslování těchto údajů a dále pak informace o provedených přepravních kontrolách nad dodržováním tarifu a smluvních přepravních podmínek cestujícími, o provedených kontrolách nad dodržováním povinností řidičů a kontrolách stavu jízdních řádů a označků zastávek. Pro účely vykazování tržeb dle předchozích vět tohoto článku se tržby vykazují v nesnížené výši i v případě, že Dopravce vybere snižené jízdné dle čl. 3.6 této smlouvy. Dopravce je též povinen uvést pravdivé a úplné informace o zpožděných jízdách či vynechaných dopravních výkonech a vyčíslit nároky Objednatel na neuhrazení prokazatelné ztráty a/nebo na smluvní sankce, a to zejména dle čl. 4 odst. 2 a 3 a čl. 7 odst. 1 této smlouvy. Dopravce je ve stejné lhůtě jako „měsíční výkaz prokazatelné ztráty“ rovněž povinen předat Objednateli výkaz příspěvku na jízdné ve formě tabulky, jejíž vzor je uveden v příloze č. 7 smlouvy.

6. Dosavadní článek 5 odst. 2 Smlouvy se ruší a nahrazuje se tímto zněním:

Dopravce je povinen poskytovat Objednateli do 20. dne po skončení kalendářního měsíce údaje o provedených dopravních výkonech, realizovaných tržbách, a to jak (i) tržbách skutečně realizovaných tak (ii) tržbách, které by Dopravce realizoval, kdyby mu cestující místo sniženého jízdného ve smyslu čl. 3.6 hradili jízdné nesnížené a počtu jízd cestujících, kteří hradí snižené jízdné, z odbavovacích zařízení v primárních elektronických souborech ve sjednaných datových formátech (např. db, txt, dbf, xml), které generuje software k odbavovacímu zařízení Dopravce.

7. Dosavadní článek 5 odst. 3 Smlouvy se ruší a nahrazuje se tímto zněním:

Vždy do 20. dne po skončení kalendářního měsíce, spolu s „měsíčním výkazem prokazatelné ztráty“ dle čl. 5 odst. 1 této smlouvy, předloží Dopravce Objednateli fakturu k vyúčtování nároku na úhradu prokazatelné ztráty se splatností 21 dní ode dne doručení Objednateli. V případě, že Objednatel shledá v předložené faktuře chybu, vrátí ji Dopravci k přepracování. Splatnost faktury běží znovu ode dne doručení opravené faktury. Součástí faktury bude vyčíslení skutečně provedených dopravních výkonů v daném měsíci (počet km), vyčíslení veškerých nákladů a přiměřeného zisku Dopravce na 1 km (jež nesmí převýšit Cenu) a celkem za provedené dopravní výkony, vyčíslení skutečných tržeb a veškerých dotací a jiných finančních prostředků poskytnutých Dopravci z veřejných zdrojů dle čl. 3 odst. 6 této smlouvy, vyčíslení rozdílu mezi (i) tržbami, kterou by Dopravce realizoval, kdyby cestující hradili snižené jízdné ve smyslu čl. 3.6 této smlouvy ve skutečnosti hradili jízdné nesnížené a (ii) skutečně realizovanými tržbami, výsledná částka skutečně prokazatelné ztráty a dále vyčíslení poskytnuté zálohy a tomu odpovídajícího doplatku nebo přeplatku. Vznikne-li Objednateli právo na neuhrazení prokazatelné ztráty a/nebo na smluvní sankce, a to zejména dle čl. 4 odst. 2 a 3 a čl. 7 odst. 1 této smlouvy, je Dopravce povinen tyto skutečnosti ve faktuře zohlednit a o příslušnou částku snížit výsledný doplatek, případně zvýšit přeplatek.

8. Dosavadní článek 5 odst. 4 Smlouvy se ruší a nahrazuje se tímto zněním:

Dopravce je povinen umožnit Objednateli kdykoliv na vyžádání provést kontrolu veškerých dat potřebných pro posouzení správnosti údajů vykazovaných Dopravcem (zejména, nikoliv však výlučně, údajů o nákladech a tržbách). Dopravce je rovněž povinen kdykoliv na vyžádání Objednateli umožnit kontrolu plnění jakýchkoliv povinností Dopravce dle této smlouvy nebo skutečnosti, zda Dopravce splňuje veškeré zákonné požadavky pro provozování veřejné linkové dopravy v režimu závazku veřejné služby. Při kontrolách je Dopravce povinen poskytnout Objednateli veškerou požadovanou součinnost, zejména poskytnout vyžádané dokumenty relevantní pro plnění této smlouvy včetně výročních zpráv, účetních závěrek a jiných účetních dokladů, zpřístupnit objekty a dopravní prostředky používané k plnění této smlouvy, a zajistit přítomnost vedoucích zaměstnanců či členů orgánů Dopravce na jednáních, která budou v rámci kontroly Objednatelům požadována. Objednatel je povinen provádět kontroly způsobem, který nebude nad přiměřenou míru zatěžovat běžný provoz podniku Dopravce.

9. Dosavadní příloha č. 5 Smlouvy se mění, jak je uvedeno v příloze č. 2 tohoto dodatku.

10. Do Smlouvy se vkládá příloha č. 7, která tvoří přílohu č. 3 tohoto dodatku.

11. Vzhledem k tomu, že se Smluvní strany dohodly na změně časového a místního vymezení vybraných spojů uvedených v příloze č. 1 Smlouvy, na zavedení nových linek a spojů, nahrazuje se tímto v celém rozsahu:

(a) dosavadní znění přílohy č. 1 Smlouvy novým zněním uvedeným v příloze č. 4 tohoto dodatku;

(b) dosavadní znění přílohy č. 2 Smlouvy novým zněním uvedeným v příloze č. 5 tohoto dodatku, přičemž příloha č. 2 obsahuje tabulku A pro výpočet předběžného odborného odhadu prokazatelné ztráty v roce 2012 a tabulku B pro výpočet předběžného odborného odhadu prokazatelné ztráty v roce 2013 a 2014.

V případech, kdy Smlouva odkazuje na přílohu č. 2 nebo přílohu č. 3, použije se ta z jejich částí A nebo B ve znění tohoto dodatku, která je z časového hlediska relevantní k poskytovanému plnění.

12. Dopravce se zavazuje zajistit účinnost změn v provozu jím zajišťovaných linek a spojů provedených tímto dodatkem od data 1. 10. 2012. Ve vztahu k linkám a spojům nově zřizovaným či měněným tímto dodatkem zajistí Dopravce účinnost změn provedených tímto dodatkem za přiměřeného použití čl. 2 Smlouvy.

Ostatní ustanovení Smlouvy zůstávají nadále v platnosti beze změn, není-li tímto dodatkem stanoveno jinak.

III. Závěrečná ustanovení

13. Tento dodatek je uzavřen na základě usnesení Rady Ústeckého kraje ze dne 13. 6. 2012.

14. Tento dodatek nabývá platnosti a účinnosti podpisem obou Smluvních stran. Je vyhotoven ve 4 vyhotoveních, z nichž každá Smluvní strana obdrží po 2 vyhotoveních.

15. Smluvní strany prohlašují, že tento dodatek uzavírají podle své vážné a svobodné vůle a v absenci tísně či nápadně nevýhodných podmínek, na důkaz čehož níže připojují své podpisy.

V Ústí nad Labem dne

Jana Vaňhová
hejtmanka Ústeckého kraje

Objednatel

Arnošt Ševčík **Jan Syrový**
předseda člen
představenstva představenstva
DOPRAVNÍ PODNIK měst Mostu a
Litvínova, a.s.

Dopravce

Přílohy:

- Příloha 1: Seznam linek, na nichž Dopravce může uplatňovat snížené jízdné.
- Příloha 2: Doklad předběžného odborného odhadu prokazatelné ztráty
- Příloha 3: Výkaz příspěvku na jízdné
- Příloha 4: Vymezení linek a spojů
- Příloha 5: Předběžný odborný odhad prokazatelné ztráty

Seznam linek, na nichž Dopravce může uplatňovat snížené jízdné.

1. 529 – Litvínov-Staňkovice, Triangle-jih
2. 719 – Louny-Velemyšleves,,Triangle-sever

Tarif a přepravní podmínky Dopravce

[bude doplněno]

Výkaz příspěvku na jízdné

Osoba hradící příspěvek na jízdné	Linka č.	Celková výše tržeb za cestující platící snížené jízdné	Celková výše tržeb, které by byly realizovány, pokud by bylo vybráno nesnížené jízdné	Výše příspěvku na jízdné

Vymezení linek a spojů

529 Litvínov-Staňkovice, Triangle-jih



Ústecký kraj

linka č. 572529 Litvínov-Staňkovice, Triangle-jih

Platí od 1.10.2012 do 8.12.2012

Přepřevu zajišťuje: DOPRAVNÍ PODNIK měst Mostu a Litvínova, a.s., tř. Budovatelů 1395/23, 434 01 Most, tel. 476 769 011

<http://doprava.kr-ustecky.cz>

km	TČ	seznam zastávek		PRACOVNÍ DNY				NEDĚLE
				101	103	105	151	
				✕	✕	✕	⑦	
0	1	Litvínov,,nám.Míru	MHD	odjezd	4:45	12:45	20:45	20:45
1	2	Litvínov,,nádrazí	MHD, WC		4:48	12:48	20:48	20:48
13	3	Most,,Rudolická MUS	MHD		5:01	13:01	21:01	21:01
14	4	Most,,Krym	MHD		5:03	13:03	21:03	21:03
15	5	Most,,14.ZŠ	MHD		5:05	13:05	21:05	21:05
15	6	Most,,Kahan	MHD		5:07	13:07	21:07	21:07
16	7	Most,,Zd.Štěpánka	MHD		5:09	13:09	21:09	21:09
17	8	Most,,ČS. Mládeže	MHD		5:11	13:11	21:11	21:11
17	9	Most,,1.nám.	MHD		5:13	13:13	21:13	21:13
18	10	Most,,J.Skupy	MHD		5:15	13:15	21:15	21:15
22	11	Čepirohy,,Hrabák	MHD		5:20	13:20	21:20	21:20
25	12	Havraň	MHD		5:24	13:24	21:24	21:24
26	13	Havraň,,škola	MHD		5:25	13:25	21:25	21:25
32	14	Velemyšleves			5:33	13:33	21:33	21:33
36	15	Velemyšleves,,Triangle-sever			5:37	13:37	21:37	21:37
39	16	Bitoveves,,Triangle-východ			5:41	13:41	21:41	21:41
41	17	Staňkovice,,Triangle-jih		příjezd	5:45	13:45	21:45	21:45

km	TČ	seznam zastávek		PRACOVNÍ DNY				NEDĚLE
				102	104	106	152	
				✕	✕	✕	⑦	
0	0	17	Staňkovice,,Triangle-jih	odjezd	6:15	14:15	22:15	21:45
2	16	Bitoveves,,Triangle-východ		6:19	14:19	22:19		
5	15	Velemyšleves,,Triangle-sever		6:23	14:23	22:23		
9	14	Velemyšleves		6:27	14:27	22:27	21:50	
15	13	Havraň,,škola	MHD	6:35	14:35	22:35	21:58	
16	12	Havraň	MHD	6:36	14:36	22:36	21:59	
19	11	Čepirohy,,Hrabák	MHD	6:40	14:40	22:40	22:03	
23	10	Most,,J.Skupy	MHD	6:45	14:45	22:45		
24	9	Most,,1.nám.	MHD	6:47	14:47	22:47	22:10	
24	8	Most,,ČS. Mládeže	MHD	6:49	14:49	22:49		
25	7	Most,,Zd.Štěpánka	MHD	6:51	14:51	22:51		
26	6	Most,,Kahan	MHD	6:53	14:53	22:53		
26	5	Most,,14.ZŠ	MHD	6:55	14:55	22:55		
27	4	Most,,Krym	MHD	6:57	14:57	22:57		
28	3	Most,,Rudolická MUS	MHD	6:59	14:59	22:59		
40	31	2 Litvínov,,nádrazí	MHD, WC		7:12	15:12	23:12	22:25
41	1	Litvínov,,nám.Míru	MHD	příjezd	7:15	15:15	23:15	

Poznámky: ✕ jede v pracovní den
 ⑦ jede v neděli
 } spoj jede po jiné trase
 MHD možnost přestupu na městskou hromadnou dopravu
 WC veřejně přístupné WC v objektu zastávky

Na lince platí tarif pro veřejnou linkovou autobusovou dopravu vyhlášený dopravcem DOPRAVNÍ PODNIK měst Mostu a Litvínova, a.s. Informace o tarifu a smluvních přepravních podmínkách jsou zveřejněny ve vozidlech na lince a v předprodejích DPmML,a.s.

542

Most - Lužice - Skršín, Dobruška



Ústecký kraj

linka č. 572542 Most-Lužice-Skršín, Dobruška

Platí od 11.12.2011 do 8. 12. 2012

Přepřevu zajišťuje: DOPRAVNÍ PODNIK měst Mostu a Litvínova, a.s., tř. Budovatelů 1395/23, 434 01 Most, tel. 476 769 011

<http://doprava.kr-ustecky.cz>

km				TČ	seznam zastávek		PRACOVNÍ DNY										SOBOTY A NEDĚLE			
							101	103	105	107	109	113	117	119	121		151	153	155	157
							✕	✕ 65	✕	✕	✕	✕ 65	✕	✕	✕		6†	6†	6†	6†
0	0	0	1		Most,,nádraží;MHD WC ✕ 65	odjezd	4:20	6:15	6:30	9:20	12:50	14:05	15:20	17:35	19:05		6:55	13:05	15:10	17:35
3	3	1	2		Obrnice		4:25	6:20	6:33	9:25	12:56	14:11	15:26	17:40	19:10		7:00	13:10	15:15	17:40
	1	1	4	3	Obrnice,,škola		12:56	14:11	15:26	17:42	19:12	7:02	13:12	15:17	17:42					
	1	1	4	3	České Zlatníky;MHD															
4	4	5	5		Obrnice,,šterkovna;MHD		4:27	6:22	6:35	9:27	12:58	14:13	15:28	17:42	19:12		7:02	13:12	15:17	17:42
5	5	6	6		Patokryje		4:29	6:24	6:37	9:29	13:00	14:15	15:30	17:44	19:14		7:04	13:14	15:19	17:44
	1	9	10	7	Svinčice,,otočka		6:31	6:41	9:36	13:06	14:19	15:36	17:50	19:20	7:10		13:20	15:25	17:55	
7	10	11	8		Svinčice,,rozc.1.0		4:33	6:33	6:43	9:38	13:08	14:22	15:38	17:52	19:17		7:07	13:17	15:23	17:52
8	11	12	9		Lužice		4:35	6:35	6:45	9:40	13:10	14:25	15:40	17:55	19:20		7:10	13:20	15:25	17:55
11	14	15	10		Sedlec,,rozc.0.5		6:50		13:15	15:45								15:30		
12	15	16	11		Korozluky		6:52		13:17	15:47								15:32		
15	18	19	12		Skršín,,odb.		6:55		13:20	15:50								15:37		
16	19	20	13		Skršín,Chrámcce		6:57		13:22	15:52								15:39		
18	21	22	14		Skršín,Dobruška	příjezd	7:00		13:25	15:55								15:40		

opačný směr

kapacity směr				TČ	seznam zastávek		PRACOVNÍ DNY										SOBOTY A NEDĚLE			
km			102				104	122	106	108	112	114	116	118	120	152	154	156	158	
0	0	0	14	Skršín,Dobručice	odjezd	✕	✕ 65	✕ 44	✕ 65	✕	✕	✕ 65	✕	✕	✕	6†	6†	6†	6†	
2	2	2	13	Skršín,Chrámcce				7:00	7:00		13:30		16:00				16:00			
2	2	2	13	Skršín,Chrámcce				7:03	7:03		13:33		16:03				16:03			
3	3	3	12	Skršín,,odb.				7:05	7:05		13:35		16:05				16:05			
6	6	6	11	Korozluky				7:09	7:09		13:39		16:09				16:09			
7	7	7	10	Sedlec,,rozc.0.5				7:11	7:11		13:41		16:11				16:11			
10	10	10	9	Lužice		4:35	6:40	7:15	7:15	9:45	13:45	14:30	16:15	18:35	19:30	7:15	13:35	16:15	18:35	
11	11	11	8	Svinčice,,rozc.1.0		4:37	6:42	7:18	7:18	9:47	13:47	14:31	16:17	18:37	19:31	7:16	13:36	16:17	18:37	
	12	12	7	Svinčice,,otočka			6:44	7:20	7:20	9:49				18:41				18:41		
13	16	16	6	Patokryje		4:41	6:50	7:27	7:27	9:55	13:50	14:35	16:20	18:46	19:35	7:20	13:40	16:20	18:46	
14	17	17	5	Obrnice,,šterkovna;MHD		4:43	6:52	7:29	7:29	9:57	13:52	14:37	16:22	18:48	19:37	7:22	13:42	16:22	18:48	
		17	4	České Zlatníky;MHD				7:31												
		18	3	Obrnice,,škola				7:33												
15	18		2	Obrnice	4:45	6:54	7:31		9:59	13:54	14:41	16:24	18:50	19:41	7:26	13:46	16:24	18:50		
18	21	22	1	Most,,nádraží;MHD WC ☘ ☘	příjezd	4:50	7:00	7:35	7:40	10:05	14:00	14:45	16:30	18:55	19:45	7:30	13:50	16:30	18:55	

Poznámky:

✕ jede v pracovní den

† jede v neděli a státem uznané svátky

6 jede v sobotu

1 spoj jede po jiné trase

MHD možnost přestupu na městskou hromadnou dopravu

✕ možnost přestupu na vlak

WC veřejně přístupné WC v objektu zastávky

✕ občerstvení/restaurace v objektu zastávky

44 jede od 23.12.2011 do 2.1.2012, 3.2.2012, 5.4.2012, 6.4.2012, od 30.6.2012 do 2.9.2012, 25.10.2012, 26.10.2012

65 nejede od 23.12.2011 do 2.1.2012, 3.2.2012, 5.4.2012, 6.4.2012, od 30.6.2012 do 2.9.2012, 25.10.2012, 26.10.2012

Na lince platí tarif pro veřejnou osobní linkovou autobusovou dopravu vyhlášený dopravcem DOPRAVNÍ PODNIK měst Mostu a Litvínova, a.s. Informace o tarifu a smluvních přepravních podmínkách jsou zveřejněny ve vozidlech na lince a v předprodeji DPmML,a.s.

543 Most - Korozluky - Bělušice - Bečov



Ústecký kraj

linka č. 572543 Most-Korozluky-Bělušice-Bečov

Přepravu zajišťuje: DOPRAVNÍ PODNIK měst Mostu a Litvínova, a.s., tř. Budovatelů 1395/23, 434 01 Most, tel. 476 769 011

Platí od 11.12.2011 do 8. 12. 2012

<http://doprava.kr-ustecky.cz>

km	TČ	seznam zastávek		PRACOVNÍ DNY			
				101	103	105	107
				✕	✕ 65	✕ 65	✕
0	0	1 Most,,nádraží;MHD WC ✕ 65	odjezd	5:20	7:10	13:20	
3	3	2 Obrnice,,odb.Vtelno 1.0;MHD		5:24	7:14	13:24	
1	1	3 Obrnice		1	1	1	
1	1	4 Obrnice,,štěrkovna;MHD		1	1	1	
1	1	5 Patokryje		1	1	1	
1	1	6 Svinčice,,rozc.1.0		1	1	1	
1	1	7 Lužice		1	1	1	
1	1	8 Sedlec,,rozc.0.5		1	1	1	
5	5	9 Sedlec;MHD		5:27	7:17	13:27	
6	6	10 Korozluky		5:29	7:19	13:29	
1	1	9 11 Skršín		1	7:23	1	
1	1	12 Bělušice,,rozc.1.0		1	7:27	1	
1	1	13 13 Odolice,,osada		1	7:29	1	16:00
1	1	15 14 Bělušice		1	7:32	1	16:06
1	1	16 15 Bedřichův Světec		1	7:34	1	16:08
8	1	16 Zaječice		5:32	1	13:32	1
10	19	17 Bečov	příjezd	5:35	7:40	13:35	16:15

Poznámky: ✕ jede v pracovní den
 1 spoj jede po jiné trase
 MHD možnost přestupu na městskou hromadnou dopravu
 65 možnost přestupu na vlak

opačný směr

km	TČ	seznam zastávek		PRACOVNÍ DNY			
				102	104	106	108
				✕	✕ 65	✕ 65	✕
0	0	0 17 Bečov	odjezd	5:40	7:45	13:40	15:35
2	2	16 Zaječice		5:43	7:49	1	1
1	1	3 15 Bedřichův Světec		1	1	13:45	15:42
1	1	4 14 Bělušice		1	1	13:47	15:45
1	1	6 13 Odolice,,osada		1	1	13:50	15:50
1	1	7 12 Bělušice,,rozc.1.0		1	1	13:55	
1	1	10 11 Skršín		1	1	14:00	
4	4	13 10 Korozluky		5:46	7:52	14:05	
1	5	14 9 Sedlec;MHD		1	7:54	14:07	
5	1	8 Sedlec,,rozc.0.5		5:52	1	1	
8	1	7 Lužice		5:56	1	1	
9	1	6 Svinčice,,rozc.1.0		5:58	1	1	
11	1	5 Patokryje		6:01	1	1	
12	1	4 Obrnice,,štěrkovna;MHD		6:02	1	1	
13	1	3 Obrnice		6:04	1	1	
1	7	16 2 Obrnice,,odb.Vtelno 1.0;MHD		1	7:59	14:10	
16	10	19 1 Most,,nádraží;MHD WC ✕ 65	příjezd	6:10	8:05	14:15	

WC veřejně přístupné WC v objektu zastávky
 ✕ občerstvení/restaurace v objektu zastávky
 65 nejede od 23.12.2011 do 2.1.2012, 3.2.2012, 5.4.2012, 6.4.2012, od 30.6.2012 do 2.9.2012, 25.10.2012, 26.10.2012

Na lince platí tarif pro veřejnou osobní linkovou autobusovou dopravu vyhlášený dopravcem DOPRAVNÍ PODNIK měst Mostu a Litvínova, a.s. Informace o tarifu a smluvních přepravních podmínkách jsou zveřejněny ve vozidlech na lince a v předprodejích DPmML,a.s.

548 Most-Počerady-Bečov



Ústecký kraj

linka č. 572548 Most-Počerady-Bečov

Platí od 11.12.2011 do 8. 12. 2012

Přepravu zajišťuje: DOPRAVNÍ PODNIK měst Mostu a Litvínova, a.s., tř. Budovatelů 1395/23, 434 01 Most, tel. 476 769 011

<http://doprava.kr-ustecky.cz>

km					TČ	seznam zastávek		PRACOVNÍ DNY												SOBOTY A NEDĚLE				
								101	103	107	109	121	111	113	115	117	119			151	153	155	157	159
								✕	✕	✕	✕	✕	✕	✕	✕	✕	✕			Ⓢ	Ⓢ	Ⓢ	Ⓢ	Ⓢ
0	0	0			1	Most,,nádraží:MHD WC ✕	odjezd	6:00	6:20	9:10	11:40	12:45	13:35	14:50	16:15	18:40	20:10			6:20	9:10	11:40	14:50	18:40
1	1	1			2	Most,,Sever:MHD		6:02	6:22	9:12	11:42	12:47	13:37	14:52	16:17	18:42	20:12			6:22	9:12	11:42	14:52	18:42
1	1	3			3	Most,,Speciální škola:MHD		✕	✕	✕	✕	✕	✕	✕	✕	✕	✕			✕	✕	✕	✕	✕
1	1	4			4	Most,,Dům peněžnictví:MHD		✕	✕	✕	✕	✕	✕	✕	✕	✕	✕			✕	✕	✕	✕	✕
3	3	1			5	Most,,1.nám.:MHD		6:07	6:26	9:17	11:47	12:52	✕	14:57	16:22	18:46	20:17			6:26	9:17	11:47	14:57	18:46
4	4	5			6	Most,,Čs.mládeže:MHD		6:09	6:27	9:19	11:49	12:54	13:43	14:59	16:24	18:48	20:19			6:27	9:19	11:49	14:59	18:48
5	5	6			7	✕ Velebudice,,rozc.0.5:MHD		6:11	6:29	9:21	11:51	12:56	13:45	15:01	16:26	18:49	20:21			6:29	9:21	11:51	15:01	18:49
7	7	8			8	Čepirohy,,ZK:MHD		6:14	6:32	9:24	11:54	12:59	13:48	15:04	16:29	18:52	20:24			6:32	9:24	11:54	15:04	18:52
7	7	8			9	Čepirohy,,Hrabák:MHD		6:15	6:33	9:25	11:55	13:00	13:49	15:05	16:30	18:53	20:25			6:33	9:25	11:55	15:05	18:53
1	1	1			10	Bylany,,DOMES		✕	✕	✕	✕	✕	✕	✕	✕	✕	✕			✕	✕	✕	✕	✕
8	8	9			11	✕ Nemilkov,,rozc.1.0:MHD		6:17	6:35	9:27	11:57	13:02	13:51	15:07	16:32	18:54	20:27			6:35	9:27	11:57	15:07	18:54
10	10	11			12	Havraň:MHD		6:20	6:38	9:30	12:00	13:05	13:55	15:10	16:35	18:57	20:30			6:38	9:30	12:00	15:10	18:57
1	1	1			13	Havraň,,škola:MHD		✕	✕	✕	✕	✕	✕	✕	✕	✕	✕			✕	✕	✕	✕	✕
1	1	4			14	Moravěves		✕	✕	✕	✕	✕	✕	✕	✕	✕	✕			✕	✕	✕	✕	✕
1	1	6			15	Blažim		✕	✕	✕	✕	✕	✕	✕	✕	✕	✕			✕	✕	✕	✕	✕
1	1	8			16	Moravěves		✕	✕	✕	✕	✕	✕	✕	✕	✕	✕			✕	✕	✕	✕	✕
1	1	21			17	Havraň,,škola:MHD		✕	✕	✕	✕	✕	✕	✕	✕	✕	✕			✕	✕	✕	✕	✕
1	1	22			18	Havraň:MHD		✕	✕	✕	✕	✕	✕	✕	✕	✕	✕			✕	✕	✕	✕	✕
11	23	12			19	Nemilkov		6:23	6:40	9:33	12:17	13:08	13:57	15:13	16:38	18:59	20:33			6:40	9:33	12:17	15:13	18:59
12	24	13			20	Lišnice,,rozc.		6:25	6:42	9:35	12:19	13:10	13:59	15:15	16:40	19:00	20:35			6:42	9:35	12:19	15:15	19:00
14	26	15			21	Polerady		6:28	6:45	9:38	12:22	13:13	14:03	15:18	16:43	19:03	20:38			6:45	9:38	12:22	15:18	19:03
17	29	18			22	Volevčice		6:33	6:50	9:43	12:27	13:18	14:08	15:23	16:48	19:06	20:43			6:50	9:43	12:27	15:23	19:06
1	1	19			23	Počerady,,Elna		✕	✕	✕	✕	✕	✕	✕	✕	✕	✕			✕	✕	✕	✕	✕
1	1	20			24	Volevčice,,za kostelem		✕	✕	✕	✕	✕	✕	✕	✕	✕	✕			✕	✕	✕	✕	✕
20	32	23			25	Bečov	příjezd	6:40	6:55	9:50	12:35	13:25	14:15	15:30	16:55	19:10	20:50			6:55	9:50	12:35	15:30	19:10

opačný směr

km					TČ	seznam zastávek		PRACOVNÍ DNY												SOBOTY A NEDĚLE					
								102	104	108	106	112	126	114	118	120	122	124	130	152	154	156	158	160	162
								✕	✕	✕	✕	✕	✕	✕	✕	✕	✕	✕	✕	⊕	⊕	⊕	⊕	⊕	⊕
0	0	0	0	0	25	Bečov	odjezd	4:40	5:10	6:45	7:10	10:20	13:30	14:00	15:20	16:45	17:40	19:20	20:55	4:40	8:00	10:20	14:00	16:45	19:15
1	3	1	1	1	24	Volevčice,,za kostelem	<div></div>	1	5:15	1	1	1	1	14:06	1	1	1	1	1	1	1	1	1	1	
1	4	1	1	1	23	Počerady,,Elna		1	5:17	1	1	1	1	14:08	1	1	1	1	1	1	1	1	1	1	
3	5	3	3	3	22	Volevčice		4:45	5:19	6:49	7:14	10:25	13:34	14:10	15:25	16:50	17:45	19:25	20:59	4:45	8:05	10:25	14:05	16:50	19:19
6	8	6	6	6	21	Polerady		4:50	5:25	6:53	7:18	10:30	13:38	14:16	15:30	16:55	17:50	19:30	21:03	4:50	8:10	10:30	14:10	16:55	19:23
8	10	8	8	8	20	Lišnice,,rozc.		4:54	5:29	6:55	7:21	10:34	13:41	14:20	15:34	16:59	17:54	19:34	21:06	4:54	8:14	10:34	14:14	16:59	19:26
9	11	9	9	9	19	Nemilkov		4:57	5:32	6:57	7:24	10:37	13:44	14:22	15:37	17:02	17:57	19:36	21:07	4:57	8:17	10:37	14:17	17:02	19:27
1	1	10	1	1	18	Havraň:MHD		1	1	6:59	1	1	1	1	1	1	1	1	1	1	1	1	1	1	1
1	1	11	1	1	17	Havraň,,škola:MHD		1	1	7:00	1	1	1	1	1	1	1	1	1	1	1	1	1	1	1
1	1	14	1	1	16	Moravěves		1	1	7:04	1	1	1	1	1	1	1	1	1	1	1	1	1	1	1
1	1	16	1	1	15	Blažim		1	1	7:07	1	1	1	1	1	1	1	1	1	1	1	1	1	1	1
1	1	18	1	1	14	Moravěves	1	1	7:10	1	1	1	1	1	1	1	1	1	1	1	1	1	1	1	
1	1	21	1	1	13	Havraň,,škola:MHD	1	1	7:14	1	1	1	1	1	1	1	1	1	1	1	1	1	1	1	
10	12	22	1	10	12	Havraň:MHD	5:00	5:35	7:15	1	10:40	13:47	14:24	15:40	17:05	18:00	19:39	1	5:00	8:20	10:40	14:20	17:05	1	
12	14	24	11	12	11	✕ Nemilkov,,rozc.1.0:MHD	5:03	5:38	7:18	7:26	10:43	13:50	14:28	15:43	17:08	18:03	19:43	21:09	5:03	8:23	10:43	14:23	17:08	19:29	
1	1	1	1	1	12	Bylany,,DOMES	1	1	1	1	1	1	1	15:44	1	1	1	1	1	1	1	1	1	1	
13	15	25	12	14	9	Čepirohy,,Hrabák:MHD	5:05	5:40	7:19	7:27	10:45	13:52	14:30	15:47	17:10	18:05	19:45	21:11	5:05	8:25	10:45	14:25	17:10	19:31	
13	15	25	12	14	8	Čepirohy,,ZK:MHD	5:06	5:41	7:20	7:28	10:46	13:53	14:31	15:48	17:11	18:06	19:46	21:12	5:06	8:26	10:46	14:26	17:11	19:32	
15	17	27	14	16	7	✕ Velebudice,,rozc.0.5:MHD	5:10	5:45	7:22	7:30	10:50	13:55	14:33	15:52	17:15	18:10	19:50	21:14	5:10	8:30	10:50	14:30	17:15	19:34	
16	18	28	15	17	6	Most,,Čs.mládeže:MHD	5:12	5:47	7:24	7:32	10:52	13:57	14:37	15:54	17:17	18:12	19:52	21:16	5:12	8:32	10:52	14:32	17:17	19:36	
17	19	29	16	18	5	Most,,1.nám.:MHD	5:14	5:49	7:26	7:34	10:54	13:59	14:39	15:56	17:19	18:14	19:54		5:14	8:34	10:54	14:34	17:19		
1	1	1	1	1	4	Most,,Dům peněžnictví:MHD	1	1	1	1	1	1	1	1	1	1	1	1	1	1	1	1	1	1	
1	1	30	1	1	3	Most,,Speciální škola:MHD	1	1	7:27	1	1	1	1	1	1	1	1	1	1	1	1	1	1	1	
19	21	32	18	20	2	Most,,Sever:MHD	5:18	5:52	7:29	7:38	10:58	14:03	14:43	16:00	17:23	18:18	19:58		5:18	8:38	10:58	14:38	17:23		
20	22	33	19	21	1	Most,,nádraží:MHD WC ✕	příjezd	5:20	5:55	7:30	7:40	11:00	14:05	14:45	16:02	17:25	18:20	20:00		5:20	8:40	11:00	14:40	17:25	

Na lince platí tarif pro veřejnou osobní linkovou autobusovou dopravu vyhlášený dopravcem DOPRAVNÍ PODNIK měst Mostu a Litvínova, a.s. Informace o tarifu a smluvních přepravních podmínkách jsou zveřejněny ve vozidlech na lince a v předprodejích DPmML,a.s.

Poznámky:

- ✕ jede v pracovní den
- Ⓢ jede v sobotu
- † jede v neděli a státem uznané svátky
- ✕ spoj jede po jiné trase
- ✕ zastávka je jen na znamení nebo požádání
- MHD možnost přestupu na městskou hromadnou dopravu
- ✕ možnost přestupu na vlak
- ✕ občerstvení/restaurace v objektu zastávky
- WC veřejně přístupné WC v objektu zastávky
- ✕ nejede od 23.12.2011 do 2.1.2012, 3.2.2012, 5.4.2012, 6.4.2012, od 30.6.2012 do 2.9.2012, 25.10.2012, 26.10.2012

551 Most-Strupčice



Ústecký kraj

linka č. 572551 Most-Strupčice

Platí od 11.12.2011 do 8. 12. 2012

Přepravu zajišťuje: DOPRAVNÍ PODNIK měst Mostu a Litvínova, a.s., tř. Budovatelů 1395/23, 434 01 Most, tel. 476 769 011

<http://doprava.kr-ustecky.cz>

seznam zastávek				PRACOVNÍ DNY										SOBOTY A NEDĚLE				
km	TČ			101	103	105	107	109	111	113	115	117	151	153	155	157	159	
				✕	✕	✕	✕	✕	✕	✕	✕	✕	Ⓜ†	Ⓜ†	Ⓜ†	Ⓜ†	Ⓜ†	
		vlak ze směru Karlovy Vary	příjezd				8:20	10:20		14:20	16:20	18:20		8:20	12:20	16:20	18:20	
0	1	Most,,nádraží WC ✕	MHD odjezd	4:25	5:30	6:30	8:30	10:30	13:00	14:30	16:30	18:30	6:15	8:30	12:30	16:30	18:30	
1	2	Most,,Sever	MHD	4:27	5:32	6:32	8:32	10:32	13:02	14:32	16:32	18:32	6:17	8:32	12:32	16:32	18:32	
2	3	Most,,1.nám.	MHD	4:30	5:35	6:35	8:35	10:35	13:05	14:35	16:35	18:35	6:20	8:35	12:35	16:35	18:35	
3	4	Most,,Čs.mládeže	MHD	4:32	5:37	6:37	8:37	10:37	13:07	14:37	16:37	18:37	6:22	8:37	12:37	16:37	18:37	
4	5	✕ Velebudice,,rozc.0.5	MHD	4:35	5:40	6:40	8:40	10:40	13:10	14:40	16:40	18:40	6:25	8:40	12:40	16:40	18:40	
6	6	Čepirohy,,ZK	MHD	4:37	5:42	6:42	8:42	10:42	13:12	14:42	16:42	18:42	6:27	8:42	12:42	16:42	18:42	
6	7	Čepirohy,,Hrabák	MHD	4:38	5:43	6:43	8:43	10:43	13:13	14:43	16:43	18:43	6:28	8:43	12:43	16:43	18:43	
8	8	Bylany		4:41	5:46	6:46	8:46	10:46	13:16	14:46	16:46	18:46	6:31	8:46	12:46	16:46	18:46	
10	9	Bylany,Vršany,montážní místo		4:43	5:48	6:48	8:48	10:48	13:18	14:48	16:48	18:48	6:33	8:48	12:48	16:48	18:48	
11	10	Vysoké Březno		4:45	5:50	6:50	8:50	10:50	13:20	14:50	16:50	18:50	6:35	8:50	12:50	16:50	18:50	
12	11	Malé Březno		4:47	5:52	6:52	8:52	10:52	13:22	14:52	16:52	18:52	6:37	8:52	12:52	16:52	18:52	
14	12	Hošnice		4:50	5:55	6:55	8:55	10:55	13:25	14:55	16:55	18:55	6:40	8:55	12:55	16:55	18:55	
		568 směr Chomutov	odjezd	4:58		7:00	9:00	11:00	13:30	15:00	17:00			9:00	13:00	17:00		
15	13	Strupčice,,škola	↓	4:52	5:57	6:57	8:57	10:57	13:27	14:57	16:57	18:57	6:42	8:57	12:57	16:57	18:57	
15	14	Strupčice	příjezd	4:53	5:58	6:58	8:58	10:58	13:28	14:58	16:58	18:58	6:43	8:58	12:58	16:58	18:58	
		568 směr Jirkov	odjezd	4:55	6:00	7:00	9:00	11:00	13:30	15:00	17:00	19:00	6:45	9:00	13:00	17:00	19:00	

opačný směr

seznam zastávek			PRACOVNÍ DNY										SOBOTY A NEDĚLE				
km	TČ			102	104	106	108	110	112	114	116	118	152	154	156	158	160
				✕	✕	✕	✕	✕	✕	✕	✕	✕	Ⓜ†	Ⓜ†	Ⓜ†	Ⓜ†	Ⓜ†
	568 ze směru Jirkov	příjezd		4:54	5:56	6:56	8:56	10:56	13:26	14:56	16:56	18:56	4:54		8:56	12:56	16:56
0 14	Strupčice	odjezd		4:55	6:00	7:00	9:00	11:00	13:30	15:00	17:00	19:00	4:55	6:50	9:00	13:00	17:00
0 13	Strupčice,,škola			4:56	6:01	7:02	9:01	11:01	13:31	15:01	17:01	19:01	4:56	6:51	9:01	13:01	17:01
	568 ze směru Chomutov	příjezd				6:56	8:56	10:56	13:26	14:56	16:56	18:56			8:56	12:56	16:56
1 12	Hošnice			4:58	6:03	7:04	9:03	11:03	13:33	15:03	17:03	19:03	4:58	6:53	9:03	13:03	17:03
3 11	Malé Březno			5:01	6:06	7:08	9:06	11:06	13:36	15:06	17:06	19:06	5:01	6:56	9:06	13:06	17:06
4 10	Vysoké Březno			5:03	6:08	7:11	9:08	11:08	13:38	15:08	17:08	19:08	5:03	6:58	9:08	13:08	17:08
5 9	Bylany,Vršany,montážní místo			5:05	6:10	7:13	9:10	11:10	13:40	15:10	17:10	19:10	5:05	7:00	9:10	13:10	17:10
7 8	Bylany			5:07	6:12	7:15	9:12	11:12	13:42	15:12	17:12	19:12	5:07	7:02	9:12	13:12	17:12
9 7	Čepirohy,,Hrabák	MHD		5:10	6:15	7:18	9:15	11:15	13:45	15:15	17:15	19:15	5:10	7:05	9:15	13:15	17:15
9 6	Čepirohy,,ZK	MHD		5:11	6:16	7:19	9:16	11:16	13:46	15:16	17:16	19:16	5:11	7:06	9:16	13:16	17:16
11 5	✕ Velebudice,,rozc.0.5	MHD		5:13	6:18	7:21	9:18	11:18	13:48	15:18	17:18	19:18	5:13	7:08	9:18	13:18	17:18
12 4	Most,,Čs.mládeže	MHD		5:16	6:21	7:24	9:21	11:21	13:51	15:21	17:21	19:21	5:16	7:11	9:21	13:21	17:21
13 3	Most,,1.nám.	MHD		5:18	6:23	7:26	9:23	11:23	13:53	15:23	17:23	19:23	5:18	7:13	9:23	13:23	17:23
14 2	Most,,Sever	MHD		5:21	6:26	7:29	9:26	11:26	13:56	15:26	17:26	19:26	5:21	7:16	9:26	13:26	17:26
15 1	Most,,nádraží WC ✕	MHD	příjezd	5:23	6:28	7:31	9:28	11:28	13:58	15:28	17:28	19:28	5:23	7:18	9:28	13:28	17:28
	vlak směr Karlovy Vary	odjezd					9:33	11:33		15:33	17:33	19:33		7:33	9:33	13:33	17:33

Poznámky: ✕ jede v pracovní den

⑥ jede v sobotu

† jede v neděli a státem uznané svátky

65 nejede od 23.12.2011 do 2.1.2012, 3.2.2012, 5.4.2012, 6.4.2012, od 30.6.2012 do 2.9.2012, 25.10.2012, 26.10.2012

MHD možnost přestupu na městskou hromadnou dopravu

WC veřejně přístupné WC v objektu zastávky

✕ občerstvení/restaurace v objektu zastávky

možnost přestupu na vlak

možnost přestupu na bus

✕ zastávka je jen na znamení nebo požádání

Na lince platí tarif pro veřejnou osobní linkovou autobusovou dopravu vyhlášený dopravcem DOPRAVNÍ PODNIK měst Mostu a Litvínova, a.s. Informace o tarifu a smluvních přepravních podmínkách jsou zveřejněny ve vozidlech na lince a v předprodejích DPmML,a.s.

719 Louny - Velemyšleves,,Triangle-sever



Ústecký kraj

linka č. 562719 Louny-Velemyšleves,,Triangle-sever

Platí od 1.10.2012 do 8.12.2012

Přepravu zajišťuje: DOPRAVNÍ PODNIK měst Mostu a Litvínova, a.s., tř. Budovatelů 1395/23, 434 01 Most, tel. 476 769 011

<http://doprava.kr-ustecky.cz>

km	Tč	seznam zastávek		PRACOVNÍ DNY				NEDĚLE
				101	103	105	151	
				✕	✕	✕	⑦	
0	1	Louny,,aut.nádr.	odjezd	5:10	13:10	21:10	21:10	
1	2	Louny,,Luna	MHD	5:13	13:13	21:13	21:13	
8	3	Postoloprty,Březno		5:21	13:21	21:21	21:21	
9	4	Postoloprty		5:24	13:24	21:24	21:24	
10	5	Postoloprty,,žel.st.		5:26	13:26	21:26	21:26	
17	6	Bitoveves,,Triangle-východ		5:35	13:35	21:35	21:35	
20	7	Staňkovice,,Triangle-jih		5:39	13:39	21:39	21:39	
24	8	Velemyšleves,,Triangle-sever	příjezd	5:43	13:43	21:43	21:43	

opačný směr								
km	Tč	seznam zastávek		PRACOVNÍ DNY				NEDĚLE
				102	104	106	152	
				✕	✕	✕	⑦	
0	0	8 Velemyšleves,,Triangle-sever	odjezd	6:15	14:15	22:15	21:45	
4	7	Staňkovice,,Triangle-jih		6:19	14:19	22:19	21:45	
7	6	Bitoveves,,Triangle-východ		6:23	14:23	22:23	21:45	
14	5	Postoloprty,,žel.st.		6:32	14:32	22:32	21:45	
15	4	Postoloprty		6:34	14:34	22:34	21:45	
16	3	Postoloprty,Březno		6:36	14:36	22:36	21:45	
23	17	2 Louny,,Luna	MHD	6:44	14:44	22:44	22:05	
24	1	1 Louny,,aut.nádr.	příjezd	6:47	14:47	22:47	22:05	

Poznámky: ✕ jede v pracovní den

⑦ jede v neděli

MHD možnost přestupu na městskou hromadnou dopravu

⌋ spoj jede po jiné trase

Na lince platí tarif pro veřejnou linkovou autobusovou dopravu vyhlášený dopravcem DOPRAVNÍ PODNIK měst Mostu a Litvínova, a.s. Informace o tarifu a smluvních přepravních podmínkách jsou zveřejněny ve vozidlech na lince a v předprodejích DPmML,a.s.

720

Louny - Chomutov



Ústecký kraj

linka č. 562720 Louny-Chomutov

Platí od 11.12.2011 do 8. 12. 2012

Přepřevu zajišťuje: DOPRAVNÍ PODNIK měst Mostu a Litvínova, a.s., tř. Budovatelů 1395/23, 434 01 Most, tel. 476 769 011 opačný směr

<http://doprava.kr-ustecky.cz>

Poprvé zůstanou: 20.11.2017				Časem mostu a střímená, dle: 11.11.2017				Časem mostu a střímená, dle: 11.11.2017			
km				TČ	seznam zastávek		PRACOVNÍ DNY				
							101	103	105		
0	0	0	1	Louny,,aut.nádr.:MHD	odjezd	6:00	7:00	14:15			
1	1	1	2	Louny,,Luna;MHD		6:04	7:04	14:19			
2	2	2	3	Louny,,ČSAD;MHD		6:06	7:06	14:21			
4	4	4	4	Louny,,EPL;MHD		6:08	7:08	14:23			
5	5	5	5	Březno,,Farma rozc.		6:10		14:25			
7	7	7	6	Březno,,rozc.		6:12	7:11	14:27			
8	8	8	7	Postoloprty,,cukrovar		6:14	7:13	14:28			
9	9	9	8	Postoloprty		6:18	7:15	14:35			
13	13	13	9	Seménkovice,,rozc.		6:23		14:38			
15	15	15	10	Bitoveves,,rozc.		6:26		14:40			
17	17	17	11	Tatinná,,rozc.							
18	18	18	12	Nehasice,,rozc.							
19	19	19	13	Minice,,brána							
1	1	1	14	Velemyšleves,,rozc.		1	1	1			
1	1	1	15	Staňkovice,,Triangle-sever			1	1	1		
1	1	1	20	Staňkovice,,Triangle-jih			1	1	1		
1	1	1	17	Staňkovice,,Triangle-sever		1	1	1			
1	1	1	18	Velemyšleves,,rozc.		1	1	1	1		
25	25	25	19	Lažany,,rozc.		6:37		14:52			
29	29	29	20	Nezabylice,,Na seníku		6:40		14:55			
31	1	1	21	Údlice,,nám.;MHD		6:43	7:40	1			
1	31	31	22	Údlice,,rozc.Pražská						14:57	
34	34	34	23	Chomutov,,u pekárny;MHD		6:47	7:45	15:01			
35	35	35	24	Chomutov,,aut.nádr.:MHD WC	příjezd	6:50	7:50	15:05			

uplynulý směr		seznam zastávek		PRACOVNÍ DNY				
km		TČ			102	104	106	
					102	104	106	
0	0	24	Chomutov,,aut.nádr.:MHD WC	odjezd	6:55	8:30	15:15	
1	1	23	Chomutov,,u pekárny:MHD		6:58	8:33	15:18	
4	1	22	Údlice,,rozc.Pražská		7:01	8:37	1	
1	4	21	Údlice,,nám.:MHD		1	1	15:22	
6	6	20	Nezabylice,,Na seníku		7:03	8:39	15:25	
10	10	19	Lažany,,rozc.		7:07	8:42	15:29	
1	1	18	Velemyšleves,,rozc.		1	1	1	
1	1	17	Staňkovice,,Triangle-sever		1	1	1	
1	1	0	16	Staňkovice,,Triangle-jih	1	1	1	
1	1	15	Staňkovice,,Triangle-sever		1	1	1	
1	1	14	Velemyšleves,,rozc.		1	1	1	
16	16	13	Minice,,brána		1	1	1	
17	17	12	Nehasice,,rozc.		1	1	1	
18	18	11	Tatinná,,rozc.		1	1	1	
20	20	5	10	Bitoveves,,rozc.	7:17	8:51	15:39	
22	22	7	9	Seménkovice,,rozc.	7:19	8:53	15:41	
26	26	11	8	Postoloprty	7:25	9:00	15:47	
27	27	12	7	Postoloprty,,cukrovar	7:27	9:01	15:48	
28	28	13	6	Březno,,rozc.	7:29	9:02	15:49	
1	1	5	Březno,,Farma rozc.		1	1	1	
1	1	4	Louny,,EPL:MHD		1	1	1	
33	33	18	3	Louny,,ČSAD:MHD	7:36	9:06	15:54	
34	34	19	2	Louny,,Luna:MHD	7:38	9:07	15:56	
35	35	20	1	Louny,,aut.nádr.:MHD	příjezd	7:40	9:15	16:00

Poznámky: ✕ jede v pracovní den
 | spoj příslušnou zastávkou projíždí
 1 spoj jede po jiné trase

MHD možnost přestupu na městskou hromadnou dopravu
 WC veřejně přístupné WC v objektu zastávky
 65 nejede od 23.12.2011 do 2.1.2012, 3.2.2012, 5.4.2012, 6.4.2012, od 30.6.2012 do 2.9.2012, 25.10.2012, 26.10.2012

Na lince platí tarif pro veřejnou osobní linkovou autobusovou dopravu vyhlášený dopravcem DOPRAVNÍ PODNIK měst Mostu a Litvínova, a.s. Informace o tarifu a smluvních přepravních podmínkách jsou zveřejněny ve vozidlech na lince a v

721

Louny - Havraň - Most



Ústecký kraj

linka č. 562721 Louny-Havraň-Most

Platí od 11.12.2011 do 8. 12. 2012

Přepřevu zajišťuje: DOPRAVNÍ PODNIK měst Mostu a Litvínova, a.s., tř. Budovatelů 1395/23, 434 01 Most, tel. 476 769 011

<http://doprava.kr-ustecky.cz>

km	TČ	seznam zastávek		PRACOVNÍ DNY	
				101	103
				✕	✕
0	1	Louny,,aut.nádr.:MHD	odjezd	4:40	12:40
1	2	Louny,,Luna:MHD		4:42	12:42
2	3	Louny,,ČSAD:MHD		4:44	12:44
4	4	Louny,,EPL:MHD		4:46	12:46
5	5	Březno,,Farma rozc.		4:47	12:47
7	6	Březno,,rozc.		4:49	12:49
8	7	Postoloprty,,cukrovar		4:50	12:50
9	8	Postoloprty	příjezd	4:52	12:52
9	8	Postoloprty	odjezd	4:55	12:55
13	9	Seménkovice,,rozc.		4:57	13:00
15	10	Bitovžes		5:00	13:05
16	11	Bitovžes,,škola		5:01	13:06
17	12	Vidovle		5:03	13:08
20	13	Blažim		5:08	13:13
22	14	Moravěves		5:12	13:17
25	15	Havraň,,škola:MHD		5:16	13:21
26	16	Havraň:MHD		5:18	13:23
28	17	✕ Nemilkov,,rozc.1.0:MHD		5:20	13:25
29	18	Čepirohy,,Hrabák:MHD		5:22	13:27
29	19	Čepirohy,,ZK:MHD		5:24	13:29
31	20	✕ Velebudice,,rozc.0.5:MHD		5:26	13:31
32	21	Most,,Čs.mládeže:MHD		5:28	13:33
33	22	Most,,1.nám.:MHD		5:30	13:35
35	23	Most,,Sever:MHD		5:33	13:38
36	24	Most,,nádraží:MHD WC ✕ MHD	příjezd	5:35	13:40

opačný směr

km	TČ	seznam zastávek		PRACOVNÍ DNY	
				102	104
				✕	✕
0	24	Most,,nádraží:MHD WC ✕ MHD	odjezd	6:30	14:05
1	23	Most,,Sever:MHD		6:32	14:08
3	22	Most,,1.nám.:MHD		6:35	14:12
4	21	Most,,Čs.mládeže:MHD		6:37	14:14
5	20	✕ Velebudice,,rozc.0.5:MHD		6:38	14:16
7	19	Čepirohy,,ZK:MHD		6:40	14:18
7	18	Čepirohy,,Hrabák:MHD		6:42	14:19
8	17	✕ Nemilkov,,rozc.1.0:MHD		6:43	14:21
10	16	Havraň:MHD		6:45	14:23
11	15	Havraň,,škola:MHD		6:46	14:25
14	14	Moravěves		6:49	14:30
16	13	Blažim		7:00	14:33
19	12	Vidovle		7:03	14:36
20	11	Bitovžes,,škola		7:07	14:39
21	10	Bitovžes		7:10	14:41
23	9	Seménkovice,,rozc.		7:13	14:44
27	8	Postoloprty	příjezd	7:17	14:49
27	8	Postoloprty	odjezd	7:20	14:50
28	7	Postoloprty,,cukrovar		7:22	14:52
29	6	Březno,,rozc.		7:24	14:54
5	5	Březno,,Farma rozc.		7:26	14:56
4	4	Louny,,EPL:MHD		7:30	15:00
34	3	Louny,,ČSAD:MHD		7:32	15:02
35	2	Louny,,Luna:MHD		7:32	15:02
36	1	Louny,,aut.nádr.:MHD	příjezd	7:35	15:05

Poznámky:

- ✕ jede v pracovní den
- 7 spoj jede po jiné trase
- ✕ zastávka je jen na znamení nebo požádání
- MHD možnost přestupu na městskou hromadnou dopravu
- MHD možnost přestupu na vlak
- WC veřejně přístupné WC v objektu zastávky
- ✕ občerstvení/restaurace v objektu zastávky

Na lince platí tarif pro veřejnou osobní linkovou autobusovou dopravu vyhlášený dopravcem DOPRAVNÍ PODNIK měst Mostu a Litvínova, a.s. Informace o tarifu a smluvních přepravních podmínkách jsou zveřejněny ve vozidlech na lince a v předprodejích DPmML,a.s.

722

Louny - Postoloprty - Most



Ústecký kraj

linka č. 562722 Louny-Postoloprty-Most

Platí od 11.12.2011 do 8. 12. 2012

Přepřevu zajišťuje: DOPRAVNÍ PODNIK měst Mostu a Litvínova, a.s., tř. Budovatelů 1395/23, 434 01 Most, tel. 476 769 011

<http://doprava.kr-ustecky.cz>

km	TČ	seznam zastávek	PRACOVNÍ DNY			
			101	103	107	105
			✕	✕ 65	✕ 65	✕
0	1	Louny,,aut.nádr.:MHD	odjezd			
1	2	Louny,,Luna:MHD	4:25			
2	3	Louny,,ČSAD:MHD	4:27			
9	4	Postoloprty	4:40	12:50	15:10	16:40
10	5	Postoloprty,,Palackého	4:42	12:53	15:12	16:42
11	6	Rvenice	4:45	12:55	15:14	16:44
14	7	Výškov	4:50	13:00	15:20	16:50
18	8	Výškov,,zav.	4:52	13:02		16:53
18	9	Počerady	4:58	13:05		16:56
20	10	Počerady,,odb.Elna				
20	11	Počerady,,Elna	5:00	13:08		16:59
21	12	Volevčice	5:02	13:10		17:01
24	13	Polerady	5:07	13:15		17:05
26	14	Lišnice,,rozc.	5:10	13:18		17:08
27	15	Nemilkov	5:12	13:20		17:10
29	16	✕ Nemilkov,,rozc.1.0:MHD	5:16	13:23		17:14
30	17	Čepirohy,,Hrabák:MHD	5:18	13:25		17:16
30	18	Čepirohy,,ZK:MHD	5:20	13:27		17:18
32	19	✕ Velebudice,,rozc.0.5:MHD	5:22	13:31		17:20
33	20	Most,,Čs.mládeže:MHD	5:25	13:33		17:22
34	21	Most,,1.nám.:MHD	5:27	13:35		17:25
36	22	Most,,Sever:MHD	5:30	13:38		17:28
37	23	Most,,nádraží:MHD WC ✕ 65	příjezd	5:35	13:40	17:30

opačný směr			PRACOVNÍ DNY			
km	TČ	seznam zastávek	102	104	108	106
			✕	✕ 65	✕ 65	✕
0	0	23 Most,,nádraží:MHD WC ✕ 65	odjezd	6:10	14:15	18:05
1	1	22 Most,,Sever:MHD		6:12	14:17	18:07
3	3	21 Most,,1.nám.:MHD		6:15	14:21	18:10
4	4	20 Most,,Čs.mládeže:MHD		6:17	14:24	18:12
5	5	19 ✕ Velebudice,,rozc.0.5:MHD		6:19	14:27	18:14
7	7	18 Čepirohy,,ZK:MHD		6:22	14:30	18:16
7	7	17 Čepirohy,,Hrabák:MHD		6:23	14:31	18:18
8	8	16 ✕ Nemilkov,,rozc.1.0:MHD		6:25	14:33	18:20
10	10	15 Nemilkov		6:27	14:36	18:22
11	11	14 Lišnice,,rozc.		6:29	14:38	18:24
13	13	13 Polerady		6:31	14:41	18:26
16	16	12 Volevčice		6:34	14:45	18:30
17	17	11 Počerady,,Elna		6:36		18:32
17	17	10 Počerady,,odb.Elna			14:47	
19	19	9 Počerady		6:39	14:50	18:35
21	21	8 Výškov,,zav.		6:42	14:54	18:38
23	23	7 Výškov		6:50	14:58	18:41
26	26	6 Rvenice		6:55	15:03	18:46
27	27	5 Postoloprty,,Palackého		6:58	15:05	18:48
28	28	4 Postoloprty		7:00	15:10	18:50
35	3	Louny,,ČSAD:MHD				18:58
36	2	Louny,,Luna:MHD				19:00
37	1	Louny,,aut.nádr.:MHD	příjezd			19:05

Poznámky:

✕ jede v pracovní den

! spoj jede po jiné trase

| spoj příslušnou zastávkou projíždí

MHD možnost přestupu na městskou hromadnou dopravu

65 možnost přestupu na vlak

WC veřejně přístupné WC v objektu zastávky

✕ občerstvení/restaurace v objektu zastávky

65 nejede od 23.12.2011 do 2.1.2012, 3.2.2012, 5.4.2012, 6.4.2012, od 30.6.2012 do 2.9.2012, 25.10.2012, 26.10.2012

Na lince platí tarif pro veřejnou osobní linkovou autobusovou dopravu vyhlášený dopravcem DOPRAVNÍ PODNIK měst Mostu a Litvínova, a.s. Informace o tarifu a smluvních přepravních podmínkách jsou zveřejněny ve vozidlech na lince a v předprodejích DPmML,a.s.

724 Louny - Počeradý - Most



Ústecký kraj

linka č. 562724 Louny-Počeradý-Most

Přepřevu zajišťuje: DOPRAVNÍ PODNIK měst Mostu a Litvínova, a.s., tř. Budovatelů 1395/23, 434 01 Most, tel. 476 769 011

Platí od 11.12.2011 do 8. 12. 2012

<http://doprava.kr-ustecky.cz>

km	TČ	seznam zastávek		PRACOVNÍ DNY		
				101	103	105
				✕	✕	✕
0	0	1 Louny,,aut.nádr.:MHD	odjezd	6:10	14:30	15:25
1	1	2 Louny,,Žižkova:MHD		6:12	14:32	15:27
3	3	3 Dobroměřice		6:15	14:35	15:30
4	4	4 Dobroměřice,,Jednota		6:17	14:37	15:32
4	4	5 Dobroměřice,,u Kádnera		6:18	14:38	15:33
5	5	6 Lenešice,,žel.st.		6:19	14:39	15:34
5	5	7 Lenešice,,nákup.stř.		6:20	14:40	15:35
8	8	8 Lenešice,,Na Samotě		6:24	14:44	15:39
9	9	9 Břvany,,žel.přejezd		6:25	14:45	15:40
12	12	10 Výškov,,zav.		6:29	14:50	15:45
14	14	11 Počeradý		6:32	14:53	15:48
16	16	12 Počeradý,,odb.Elna				15:51
16	16	13 Počeradý,,Elna		6:35	14:56	
17	17	14 Volevčice		6:37	14:58	15:54
20	20	15 Polerady		6:43	15:03	16:00
22	22	16 Lišnice,,rozc.		6:45	15:07	16:02
23	23	17 Nemilkov		6:47	15:09	16:04
25	25	18 ✕ Nemilkov,,rozc.1.0:MHD		6:51	15:13	16:08
26	26	19 Čepirohy,,Hrabák:MHD		6:53	15:15	16:10
26	26	20 Čepirohy,,ZK:MHD		6:54	15:16	16:11
28	28	21 ✕ Velebudice,,rozc.0.5:MHD		6:57	15:19	16:14
29	29	22 Most,,Čs.mládeže:MHD		6:59	15:21	16:16
30	30	23 Most,,1.nám.:MHD		7:00	15:23	16:18
32	32	24 Most,,Sever:MHD		7:03	15:28	16:23
33	33	25 Most,,nádraží:MHD WC ✕ 65	příjezd	7:05	15:30	16:25

Poznámky:
 ✕ jede v pracovní den
 1 spoj jede po jiné trase
 | spoj příslušnou zastávkou projíždí
 ✕ zastávka je jen na znamení nebo požádání
 MHD možnost přestupu na městskou hromadnou dopravu

opačný směr

km	TČ	seznam zastávek		PRACOVNÍ DNY			
				102	104	106	108
				✕	✕ 65	✕	✕
0	25	Most,,nádraží:MHD WC ✕ 65	odjezd	5:00	6:15	14:20	15:35
1	24	Most,,Sever:MHD		5:02	6:17	14:22	15:37
3	23	Most,,1.nám.:MHD		5:06	6:20	14:26	15:40
4	22	Most,,Čs.mládeže:MHD		5:07	6:22	14:27	15:42
5	21	✕ Velebudice,,rozc.0.5:MHD		5:09	6:24	14:29	15:44
7	20	Čepirohy,,ZK:MHD		5:12	6:27	14:32	15:48
7	19	Čepirohy,,Hrabák:MHD		5:13	6:28	14:33	15:49
8	18	✕ Nemilkov,,rozc.1.0:MHD		5:15	6:30	14:35	15:51
10	17	Nemilkov		5:17	6:32	14:37	15:55
11	16	Lišnice,,rozc.		5:19	6:34	14:39	15:57
13	15	Polerady		5:22	6:37	14:42	16:00
16	14	Volevčice		5:26	6:41	14:46	16:04
17	13	Počeradý,,Elna		5:29	6:43	14:49	16:06
17	12	Počeradý,,odb.Elna					
19	11	Počeradý		5:32	6:46	14:52	16:08
21	10	Výškov,,zav.		5:36	6:49	14:56	16:10
24	9	Břvany,,žel.přejezd		5:40	6:53	15:00	16:13
27	8	Lenešice,,Na Samotě		5:41	6:54	15:01	16:14
28	7	Lenešice,,nákup.stř.		5:46	7:01	15:06	16:17
28	6	Lenešice,,žel.st.		5:47	7:02	15:07	16:18
29	5	Dobroměřice,,u Kádnera		5:48	7:04	15:08	16:20
29	4	Dobroměřice,,Jednota			7:06		16:22
30	3	Dobroměřice		5:50	7:08	15:10	16:23
32	2	Louny,,Žižkova:MHD		5:53	7:11	15:13	16:25
33	1	Louny,,aut.nádr.:MHD	příjezd	5:55	7:15	15:15	16:30

65 možnost přestupu na vlak
 WC veřejné přístupné WC v objektu zastávky
 ✕ občerstvení/restaurace v objektu zastávky
 65 nejede od 23.12.2011 do 2.1.2012, 3.2.2012, 5.4.2012, 6.4.2012, od 30.6.2012 do 2.9.2012, 25.10.2012, 26.10.2012

Na lince platí tarif pro veřejnou osobní linkovou autobusovou dopravu vyhlášený dopravcem DOPRAVNÍ PODNIK měst Mostu a Litvínova, a.s. Informace o tarifu a smluvních přepravních podmínkách jsou zveřejněny ve vozidlech na lince a v předprodejích DPmML,a.s.

723 Louny - Postoloprty - Počeradý



Ústecký kraj

linka č. 562723 Louny-Postoloprty-Počeradý

Přepravu zajišťuje: DOPRAVNÍ PODNIK měst Mostu a Litvínova, a.s., tř. Budovatelů 1395/23, 434 01 Most, tel. 476 769 011

Platí od 11.12.2011 do 8. 12. 2012

<http://doprava.kr-ustecky.cz>

km	TČ	seznam zastávek		PRACOVNÍ DNY				
				101	103	105	107	109
				✕	✕	✕ 65	✕	✕
0	1	Louny,,aut.nádr.:MHD	odjezd	4:55			13:05	
1	2	Louny,,Luna:MHD		4:57			13:08	
2	3	Louny,,ČSAD:MHD		4:58			13:10	
5	4	Březno,,Farma rozc.		5:00			13:13	
7	5	Březno,,rozc.		5:02			13:15	
8	6	Postoloprty,,cukrovar		5:04			13:17	
9	7	Postoloprty		5:06			13:20	
10	8	Postoloprty,,Palackého		5:10	5:55	6:40	13:23	14:35
11	9	Postoloprty,,nákup.stř.		5:12	5:57	6:42	13:25	14:37
11	10	Postoloprty,,nám.		5:15	6:00	6:45	13:27	14:40
14	11	Vrbka		5:20	6:05	6:50	13:32	14:45
15	12	Výškov,,záv.		5:23	6:08	6:53	13:34	14:48
17	13	Počeradý		5:27	6:12	6:57	13:37	14:52
19	14	Počeradý,,Elna	příjezd	5:30	6:15	7:00	13:40	14:55

opačný směr

km	TČ	seznam zastávek		PRACOVNÍ DNY				
				102	104	106	108	110
				✕	✕	✕ 65	✕	✕
0	14	Počeradý,,Elna	odjezd	5:30	6:15	7:05	14:10	15:00
2	13	Počeradý		5:33	6:18	7:10	14:13	15:03
4	12	Výškov,,záv.		5:37	6:22	7:13	14:17	15:07
5	11	Vrbka		5:40	6:25	7:15	14:20	15:10
8	10	Postoloprty,,nám.		5:45	6:30	7:19	14:25	15:15
8	9	Postoloprty,,nákup.stř.		5:48	6:33	7:24	14:28	15:17
9	8	Postoloprty,,Palackého		5:50	6:35	7:26	14:30	15:19
10	7	Postoloprty				7:29		15:22
11	6	Postoloprty,,cukrovar				7:31		15:23
12	5	Březno,,rozc.				7:33		15:25
14	4	Březno,,Farma rozc.				?		?
17	3	Louny,,ČSAD:MHD				7:40		15:30
18	2	Louny,,Luna:MHD				7:42		15:32
19	1	Louny,,aut.nádr.:MHD	příjezd			7:45		15:35

Poznámky:

✕ jede v pracovní den

? spoj jede po jiné trase

MHD možnost přestupu na městskou hromadnou dopravu

65 nejede od 23.12.2011 do 2.1.2012, 3.2.2012, 5.4.2012, 6.4.2012, od 30.6.2012 do 2.9.2012, 25.10.2012, 26.10.2012

Na lince platí tarif pro veřejnou osobní linkovou autobusovou dopravu vyhlášený dopravcem DOPRAVNÍ PODNIK měst Mostu a Litvínova, a.s. Informace o tarifu a smluvních přepravních podmínkách jsou zveřejněny ve vozidlech na lince a v předprodejích DPmML,a.s.

725 Louny - Lenešice - Počeradý



Ústecký kraj

linka č. 562725 Louny-Lenešice-Počeradý



Platí od 11.12.2011 do 8. 12. 2012

Přepřevu zajišťuje: DOPRAVNÍ PODNIK měst Mostu a Litvínova, a.s., tř. Budovatelů 1395/23, 434 01 Most, tel. 476 769 011

<http://doprava.kr-ustecky.cz>

km					TČ	seznam zastávek		PRACOVNÍ DNY														SOBOTY A NEDĚLE			
								101	103	107	109	111	113	115	121	123	125	127	129	131	133	139	141	151	153
								✕	✕	✕	✕	✕	✕	✕	✕	✕	✕	✕	✕	✕	✕	✕	✕	⊕	⊕
0	0	0	0	0	1	Louny,,aut.nádr.:MHD	odjezd	5:10	5:30	6:45	7:25	8:45	9:45	11:30	12:30	13:05	13:25	13:45	14:10	15:50	16:40	17:35	18:30	13:30	15:30
2	1	1	1	1	2	Louny,,otočka u kotelný:MHD		5:15	5:35	6:50	7:30	8:50	9:50	11:35	12:35	13:10	13:30	13:50	14:15	15:55	16:45	17:39	18:35	13:35	15:35
2	1	1	1	1	3	Louny,,Luna:MHD		5:17	5:37	6:52	7:32	8:52	9:52	11:37	12:37	13:12	13:32	13:52	14:17	15:57	16:47	17:42	18:37	13:37	15:37
3	1	1	1	1	4	Louny,,Žižkova:MHD		5:19	5:33	6:48	7:28	8:49	9:48	11:33	12:34	13:10	13:29	13:50	14:15	15:53	16:45	17:37	18:33	13:34	15:34
5	3	3	3	3	5	Dobroměřice		5:21	5:35	6:51	7:30	8:51	9:50	11:36	12:36	13:13	13:32	13:53	14:17	15:55	16:48	17:39	18:35	13:36	15:36
6	4	4	4	4	6	Dobroměřice,,Jednota		5:22	5:36	6:53	7:32	8:53	9:51	11:38	12:38	13:15	13:34	13:55	14:18	15:57	16:50	17:41	18:37	13:38	15:38
6	4	4	4	4	7	Dobroměřice,,STS																			
6	4	4	4	4	8	Dobroměřice,,ZZN		5:23	5:37	6:55	7:33	8:54	9:53	11:40	12:39	13:16	13:35	13:56	14:19	15:58	16:51	17:42	18:38	13:39	15:39
6	4	4	4	4	9	Dobroměřice,,u Kádnera		5:24	5:38	6:57	7:34	8:55	9:55	11:42	12:40	13:17	13:36	13:57	14:20	16:00	16:52	17:43	18:40	13:40	15:40
7	5	5	5	5	10	Lenešice,,žel.st.		5:26	5:39	6:59	7:35	8:57	9:56	11:44	12:42	13:18	13:37	13:58	14:22	16:02	16:53	17:44	18:42	13:42	15:42
11	5	5	5	5	11	Lenešice,,nám.		5:28	5:45	7:01	7:40	9:00	9:58	11:46	12:45	13:20	13:40	14:00	14:24	16:05	16:55	17:46	18:44	13:45	15:45
8	6	6	6	6	13	Lenešice,,osada Mlýnek		5:30		7:03			10:00	11:48		13:22		14:02	14:26			17:48	18:46		
9	7	7	7	7	14	Lenešice,,ovčín		5:31		7:05			10:02	11:50		13:23		14:03	14:27			17:50	18:47		
10	8	8	8	8	15	Lenešice,,Na Samotě		5:32		7:07			10:04	11:52		13:24		14:04	14:29			17:52	18:48		
10	10	10	10	10	16	Břvany,,host.				7:10			10:06	11:55		13:26		14:32				17:55	18:50		
11	10	10	10	10	17	Břvany,,žel.přejezd		5:33					10:08					14:05							
14	13	13	13	13	18	Výškov,,zav.		5:35					10:10			13:29		14:09							
16	14	14	14	14	19	Počeradý		5:37					10:12			13:32		14:12							
16	16	16	16	16	20	Výškov,,zav.							10:12												
18	18	18	18	18	21	Výškov							10:15												
18	17	17	17	17	22	Počeradý,,Elna	příjezd	5:40							13:35		14:15								

opačný směr

km				TČ	seznam zastávek		PRACOVNÍ DNY																SOBOTY A NEDĚLE			
							102	106	110	112	114	116	118	124	126	128	130	132	134	136	138	144	152	154		
							✕	✕	✕	✕	✕	✕	✕	✕	✕	✕	✕	✕	✕	✕	✕	✕	Ⓜ†	Ⓜ†		
0	0			22	Počerady,,Elna	odjezd		6:05								14:10		14:40								
1	0	1		21	Výškov							10:20														
1	2	1		20	Výškov,,záv.							10:23														
2	4	2		19	Počerady			6:07				10:26					14:12		14:42							
4	4	4		18	Výškov,,záv.			6:09									14:15		14:44							
7	1	7		17	Břvany,,žel.přejezd			6:12									14:18		14:47							
8	8			16	Břvany,,host.					7:15			10:30	12:00				14:35					18:00	18:55		
8	10	8		15	Lenešice,,Na Samotě			6:13	7:17				10:32	12:02			14:19	14:37	14:48				18:02	18:57		
9	11	9		14	Lenešice,,ovčín			6:14	7:18				10:35	12:04			14:21	14:38					18:03	18:58		
10	12	10		13	Lenešice,,osada Mlýnek			6:15	7:20				10:37	12:06			14:22	14:40					18:04	18:59		
11	13	11		12	Lenešice,,nákup.stř.			5:45	6:20	7:22	8:20	9:20	10:39	12:08	13:00	14:10	14:24	14:43	14:52	16:10	17:00	18:06	19:00	14:00	16:00	
11	13	11		11	Lenešice,,nám.																					
11	13	11		10	Lenešice,,žel.st.		5:47	6:22	7:24	8:22	9:22	10:41	12:10	13:02	14:12	14:26	14:45	14:53	16:12	17:02	18:08	19:02	14:02	16:02		
12	14	12		9	Dobroměřice,,u Kádnera		5:49	6:24	7:26	8:24	9:24	10:43	12:12	13:04	14:14	14:27	14:47	14:54	16:14	17:04	18:10	19:04	14:04	16:04		
12	14	12		8	Dobroměřice,,ZZN																					
12	14	12		7	Dobroměřice,,STS		5:50	6:25	7:27	8:25	9:25	10:44	12:14	13:05	14:16	14:29	14:48	14:55	16:15	17:05	18:11	19:05	14:05	16:05		
12	14	12		6	Dobroměřice,,Jednota		5:51	6:26	7:28	8:26	9:26	10:46	12:16	13:06	14:18	14:30	14:49		16:16	17:06	18:12	19:06	14:06	16:06		
13	15	12		5	Dobroměřice		5:53	6:28	7:29	8:28	9:28	10:48	12:18	13:08	14:20	14:32	14:52		16:18	17:09	18:14	19:08	14:08	16:08		
15	17	12		4	Louny,,Žižkova:MHD		5:56	6:31	7:32	8:32	9:31	10:52	12:22	13:12	14:22	14:35	14:55		16:22	17:12	18:17	19:12	14:12	16:12		
15	15	15		3	Louny,,otočka u kotelny:MHD													14:58								
15	15	15		2	Louny,,Luna:MHD														15:00							
16	18	16		1	Lounv.,aut.nádr.:MHD	příjezd	6:00	6:35	7:40	8:35	9:35	10:55	12:25	13:15	14:25	14:40	15:00	15:05	16:25	17:15	18:20	19:15	14:15	16:15		

Poznámky: ✕ jede v pracovní den

⊕ jede v sobotu

✕ jede v neděli a státem uznané svátky

| spoj příslušnou zastávku projíždí

ℓ spoj jede po jiné trase

MHD možnost přestupu na městskou hromadnou dopravu

ℓ spoj s bezbariérově přístupným vozidlem

65 nejede od 23.12.2011 do 2.1.2012, 3.2.2012, 5.4.2012, 6.4.2012, od 30.6.2012 do 2.9.2012, 25.10.2012, 26.10.2012

Na lince platí tarif pro veřejnou osobní linkovou autobusovou dopravu vyhlášený dopravcem DOPRAVNÍ PODNIK měst Mostu a Litvínova, a.s. Informace o tarifu a smluvních přepravních podmínkách jsou zveřejněny ve vozidlech na lince a v předprodejích DPmML,a.s.

733 Žatec - Most





Ústecký kraj

linka č. 562733 Žatec-Most

Platí od 11.12.2011 do 8. 12. 2012

Přepravu zajišťuje: DOPRAVNÍ PODNIK měst Mostu a Litvínova, a.s., tř. Budovatelů 1395/23, 434 01 Most, tel. 476 769 011

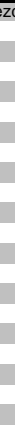
<http://doprava.kr-ustecky.cz>

km				TČ	seznam zastávek		PRACOVNÍ DNY										SOBOTY A NEDĚLE		
							101	107	109	103	111	115	119	121	125	151	153		
							✕	✕	✕ 65	✕	✕	✕	✕ 65	✕	✕	⊕†	⊕†		
					750 ze směru Podbořany 739 ze směru Louny 768 ze směru Podbořany 772 ze směru Podbořany		4:28	5:25 5:28	6:25 6:28		10:28	12:28	14:28	15:25 15:28					
0	0	0	0	1	Žatec,,aut.nádr.:MHD	odjezd	4:35	5:35	6:35	7:35	10:35	12:35	14:35	15:35	17:00	13:00	17:00		
1	1	1	1	2	Žatec,,u plynárny:MHD		4:36	5:36	6:36	7:36	10:36	12:36	14:36	15:36	17:01	13:01	17:01		
1	1	1	1	3	Žatec,,žel.st.:MHD		4:37	5:37	6:37	7:37	10:37	12:37	14:37	15:37	17:02	13:02	17:02		
2	2	2	2	4	Žatec,,Mostecká:MHD		4:38	5:38	6:38	7:38	10:38	12:38	14:38	15:38	17:03	13:03	17:03		
1	1	1	1	5	Žatec,,sokolovna:MHD		1	1	1	1	1	1	1	1	1	1	1		
1	1	1	1	6	Žatec,,Havlíčkovo nám.:MHD		1	1	1	1	1	1	1	1	1	1	1		
1	1	1	1	7	Žatec,,Bonex:MHD		1	1	1	1	1	1	1	1	1	1	1		
3	3	3	3	8	Žatec,,Prefa:MHD		4:40	5:40	6:40	7:40	10:40	12:40	14:40	15:40	17:05	13:05	17:05		
4	4	4	4	9	Velichov		4:42	5:42	6:41	7:41	10:41	12:41	14:41	15:41	17:06	13:06	17:06		
6	6	6	6	10	Žiželice		4:45	5:45	6:44	7:44	10:44	12:44	14:44	15:44	17:09	13:09	17:09		
1	1	1	1	11	Staňkovice,,Triangle-sever		1	1	1	1	1	1	1	1	1	1	1		
12	1	1	1	12	Staňkovice,,Triangle-jih		1	1	1	1	1	1	1	1	1	1	1		
1	1	1	1	13	Staňkovice,,Triangle-sever		1	1	1	1	1	1	1	1	1	1	1		
16	8	8	1	14	Velemyšleves,,rozc.		4:49	5:49	6:48	7:48	10:48	12:48	15:48	17:13	13:13	17:13			
1	1	1	9	15	Minice,,rozc.		1	1	1	1	1	1	1	1	1	1	1		
1	1	1	10	16	Minice,,samota		1	1	1	1	1	1	14:52	1	1	1	1		
1	1	1	11	17	Minice	1	1	1	1	1	1	14:53	1	1	1	1			
1	1	1	11	18	Truzenice	1	1	1	1	1	1	14:54	1	1	1	1			
18	10	10	12	19	Velemyšleves	4:52	5:52	6:51	7:51	10:51	12:51	14:57	15:51	17:16	13:16	17:16			
1	1	13	1	20	Havraň,,NEMAK:MHD	1	1	6:55	1	1	1	1	1	17:22	1	1			
24	16	16	18	21	Havraň,,škola:MHD	5:00	6:00	6:59	7:57	10:57	12:57	15:01	15:57	17:27	13:22	17:22			
25	17	17	19	22	Havraň:MHD	5:02	6:02	7:02	7:59	10:59	12:59	15:03	15:59	17:29	13:24	17:24			
27	19	19	21	23	✕ Nemilkov,,rozc.1.0:MHD	5:05	6:05	7:05	8:02	11:02	13:02	15:05	16:02	17:32	13:27	17:27			
28	20	20	22	24	Čepirohy,,Hrabák:MHD	5:07	6:07	7:07	8:04	11:04	13:04	15:07	16:04	17:34	13:29	17:29			
28	20	20	22	25	Čepirohy,,ZK:MHD	5:09	6:09	7:08	8:06	11:06	13:06	15:09	16:06	17:36	13:31	17:31			
30	22	22	24	26	✕ Velebudice,,rozc.0.5:MHD	5:11	6:11	7:11	8:08	11:08	13:08	15:11	16:08	17:38	13:33	17:33			
31	23	23	25	27	Most,,Čs.mládeže:MHD	5:13	6:13	7:13	8:09	11:09	13:09	15:12	16:09	17:39	13:34	17:34			
32	24	24	26	28	Most,,1.nám.:MHD	5:15	6:15	7:15	8:10	11:10	13:10	15:13	16:10	17:40	13:35	17:35			
34	26	26	28	29	Most,,Sever:MHD	5:18	6:18	7:18	8:13	11:13	13:13	15:16	16:13	17:43	13:38	17:38			
35	27	27	29	30	Most,,nádraží: MHD WC 	příjezd	5:20	6:20	7:20	8:15	11:15	13:15	15:20	16:15	17:45	13:40	17:40		

Poznámky:

✕ jede v pracovní den

⊕ jede v sobotu

† jede v neděli a státem uznané svátky

1 spoj jede po jiné trase

✕ zastávka je jen na znamení nebo požádání

MHD možnost přestupu na městskou hromadnou dopravu

~~65~~ možnost přestupu na vlak

WC veřejně přístupné WC v objektu zastávky

✕ občerstvení/restaurace v objektu zastávky

~~65~~ nejede od 23.12.2011 do 2.1.2012, 3.2.2012, 5.4.2012, 6.4.2012, od 30.6.2012 do 2.9.2012, 25.10.2012, 26.10.2012

Na lince platí tarif pro veřejnou osobní linkovou autobusovou dopravu vyhlášený dopravcem DOPRAVNÍ PODNIK měst Mostu a Litvínova, a.s. Informace o tarifu a smluvních přepravních podmínkách jsou zveřejněny ve vozidlech na lince a v předprodejích DPmML,a.s.

733

Žatec - Most



Ústecký kraj

linka č. 562733 Žatec-Most

Platí od 11.12.2011 do 8. 12. 2012

Přeprodu zajišťuje: DOPRAVNÍ PODNIK měst Mostu a Litvínova, a.s., tř. Budovatelů 1395/23, 434 01 Most, tel. 476 769 011

<http://doprava.kr-ustecky.cz>

opačný směr

km	TČ	seznam zastávek		PRACOVNÍ DNY										SOBOTY A NEDĚLE	
				102	108	110	104	112	114	124	120	122	152	154	
				✕	✕65	✕	✕	✕65	✕	✕	✕	✕	6†	6†	
0	0	0	30	Most,,nádraží; MHD WC	odjezd	5:25	6:30	8:45	10:45	13:45	14:45	15:45	16:45	18:15	18:15
1	1	1	29	Most,,Sever;MHD		5:27	6:32	8:47	10:47	13:47	14:47	15:47	16:47	18:17	18:17
3	3	3	28	Most,,1.nám.;MHD		5:30	6:35	8:50	10:50	13:50	14:50	15:50	16:50	18:20	18:20
4	4	4	27	Most,,Čs.mládeže;MHD		5:32	6:37	8:52	10:52	13:52	14:52	15:52	16:52	18:22	18:22
5	5	5	26	✕ Velebudice,,rozc.0.5;MHD		5:33	6:38	8:53	10:53	13:53	14:53	15:53	16:53	18:23	18:23
7	7	7	25	Čepirohy,,ZK;MHD		5:36	6:41	8:56	10:56	13:56	14:56	15:56	16:56	18:25	18:25
7	7	7	24	Čepirohy,,Hrabák;MHD		5:37	6:42	8:56	10:56	13:56	14:56	15:56	16:56	18:26	18:26
8	8	8	23	✕ Nemilov,,rozc.1.0;MHD		5:39	6:44	8:58	10:58	13:58	14:58	15:58	16:58	18:28	18:28
10	10	10	22	Havraň;MHD		5:42	6:47	9:01	11:01	14:01	15:01	16:01	17:01	18:31	18:31
11	11	11	21	Havraň,,škola;MHD		5:44	6:49	9:03	11:03	14:03	15:03	16:03	17:03	18:33	18:33
14	14	14	20	Havraň,,NEMAK;MHD		1	1	1	1	1	1	1	1	1	1
17	17	17	19	Velemyšleves		5:52	6:57	9:09	11:09	14:09	15:09	16:14	17:09	18:39	18:39
18	18	18	18	Tružnice		1	6:59	1	1	1	1	1	1	1	1
18	18	18	17	Minice		1	7:01	1	1	1	1	1	1	1	1
19	19	19	16	Minice,,samota		1	7:03	1	1	1	1	1	1	1	1
20	20	20	15	Minice,,rozc.		1	1	1	1	1	1	1	1	1	1
19	19	19	14	Velemyšleves,,rozc.		5:55	1	9:12	11:12	14:12	15:12	16:17	17:12	18:42	18:42
13	13	13	13	Staňkovice,,Triangle-sever		1	1	1	1	1	1	1	1	1	1
23	23	23	12	Staňkovice,,Triangle-jih		1	1	1	1	1	1	1	1	1	1
11	11	11	11	Staňkovice,,Triangle-sever		1	1	1	1	1	1	1	1	1	1
23	23	23	10	Žiželice		5:59	7:11	9:15	11:15	14:15	15:15	16:20	17:15	18:45	18:45
31	31	31	9	Velichov		6:02	7:15	9:17	11:17	14:17	15:17	16:22	17:17	18:47	18:47
32	32	32	8	Žatec,,Prefa;MHD		6:04	7:17	9:19	11:19	14:19	15:19	16:24	17:19	18:49	18:49
27	27	27	7	Žatec,,Bonex;MHD		1	7:19	1	1	1	1	1	1	1	1
28	28	28	6	Žatec,,Havlíčkov nám.;MHD		1	7:21	1	1	1	1	1	1	1	1
30	30	30	5	Žatec,,sokolovna;MHD		1	7:23	1	1	1	1	1	1	1	1
33	33	33	4	Žatec,,Mostecká;MHD		6:05	1	9:20	11:20	14:20	15:20	16:25	17:20	18:50	18:50
34	34	34	3	Žatec,,žel.st.;MHD		6:07	1	9:22	11:22	14:22	15:22	16:27	17:22	18:52	18:52
34	34	34	2	Žatec,,u plynárny;MHD		6:08	1	9:23	11:23	14:23	15:23	16:28	17:23	18:53	18:53
35	35	35	1	Žatec,,aut.nádr.;MHD	příjezd	6:10	7:25	9:25	11:25	14:25	15:25	16:30	17:25	18:55	18:55
				739 směr Louny		6:37	7:37	9:37		14:37	15:37	16:37	17:37		
				768 směr Podbořany		6:33				14:33					
				772 směr Podbořany			7:33	9:33			15:33		17:33		
				750 směr Podbořany									19:02		

Poznámky:

✕ jede v pracovní den

6† jede v sobotu

† jede v neděli a státem uznané svátky

1 spoj jede po jiné trase

✕ zastávka je jen na znamení nebo požádání

MHD možnost přestupu na městskou hromadnou dopravu

✕ možnost přestupu na vlak

WC veřejně přístupné WC v objektu zastávky

✕ občerstvení/restaurace v objektu zastávky

65 nejede od 23.12.2011 do 2.1.2012, 3.2.2012, 5.4.2012, 6.4.2012, od 30.6.2012 do 2.9.2012, 25.10.2012, 26.10.2012

Na lince platí tarif pro veřejnou osobní linkovou autobusovou dopravu vyhlášený dopravcem DOPRAVNÍ PODNIK měst Mostu a Litvínova, a.s. Informace o tarifu a smluvních přepravních podmínkách jsou zveřejněny ve vozidlech na lince a v předpro

735 Žatec - Blažim - Havraň



Ústecký kraj

linka č. 562735 Žatec-Blažim-Havraň

Platí od 11.12.2011 do 8. 12. 2012

Přepravu zajišťuje: DOPRAVNÍ PODNIK měst Mostu a Litvínova, a.s., tř. Budovatelů 1395/23, 434 01 Most, tel. 476 769 011

<http://doprava.kr-ustecky.cz>

km	TČ	seznam zastávek		PRACOVNÍ DNY
				101 X
0	1	Žatec,,aut.nádr.;MHD	odjezd	15:25
1	2	Žatec,,u plynárny;MHD		15:26
1	3	Žatec,,žel.st.;MHD		15:28
2	4	Žatec,,Osvoboditelů;MHD		15:30
4	5	Žatec,,Lounská		15:33
5	6	Staňkovice		15:35
10	7	Bitoveves,,rozc.		
11	8	Bitoveves		15:45
12	9	Bitoveves,,škola		15:46
13	10	Vidovle		15:50
16	11	Blažim		15:56
18	12	Moravěves		15:59
21	13	Havraň,,škola;MHD		16:03
22	14	Havraň;MHD	příjezd	16:05

km	TČ	seznam zastávek		PRACOVNÍ DNY
				102 X
0	14	Havraň;MHD	odjezd	16:10
1	13	Havraň,,škola;MHD		16:12
4	12	Moravěves		16:16
6	11	Blažim		16:20
9	10	Vidovle		16:25
10	9	Bitoveves,,škola		16:27
11	8	Bitoveves		16:29
12	7	Bitoveves,,rozc.		
17	6	Staňkovice		16:42
18	5	Žatec,,Lounská		16:45
20	4	Žatec,,Osvoboditelů;MHD		16:48
21	3	Žatec,,žel.st.;MHD		16:52
21	2	Žatec,,u plynárny;MHD		16:54
22	1	Žatec,,aut.nádr.;MHD	příjezd	16:55

Poznámky: X jede v pracovní den
| spoj příslušnou zastávkou projíždí
MHD možnost přestupu na městskou hromadnou dopravu

Na lince platí tarif pro veřejnou osobní linkovou autobusovou dopravu vyhlášený dopravcem DOPRAVNÍ PODNIK měst Mostu a Litvínova, a.s. Informace o tarifu a smluvních přepravních podmínkách jsou zveřejněny ve vozidlech na lince a v předprodejích DPmML,a.s.

736 Žatec - Postoloprty - Počeradý



Ústecký kraj

linka č. 572736 Žatec-Postoloprty-Počeradý

Platí od 11.12.2011 do 8. 12. 2012

Přepravu zajišťuje: DOPRAVNÍ PODNIK měst Mostu a Litvínova, a.s., tř. Budovatelů 1395/23, 434 01 Most, tel. 476 769 011

<http://doprava.kr-ustecky.cz>

km	TČ	seznam zastávek		PRACOVNÍ DNY
				101 103 105 107 X X X X 65
0	1	Žatec,,aut.nádr.;MHD	odjezd	5:00 5:30 13:00 14:00
1	2	Žatec,,Kovářská		5:02 5:32 13:02 14:02
1	3	Žatec,,sokolovna;MHD		5:04 5:33 13:03 14:04
2	4	Žatec,,Lučanská;MHD		5:07 5:35 13:05 14:06
3	6	Žatec,,Osvoboditelů;MHD		5:10 5:40 13:10 14:10
5	7	Žatec,,Lounská		5:14 5:43 13:12 14:15
6	8	Staňkovice		5:20 5:50 13:19
12	9	Bitoveves		
1	10	Seménkovice,,rozc.		
1	11	Postoloprty	příjezd	
1	11	Postoloprty	odjezd	
1	12	Vrbka		
16	13	Výškov,,záv.		5:26 5:55 13:26
18	14	Počeradý		5:28 5:58 13:28
20	15	Počeradý,,Elna	příjezd	5:30 6:00 13:30

km	TČ	seznam zastávek		PRACOVNÍ DNY
				102 104 106 108 X X X 65 X
0	0	0	15	Počeradý,,Elna
2	2	2	14	Počeradý
4	4	4	13	Výškov,,záv.
1	5	1	12	Vrbka
1	8	1	11	Postoloprty
1	8	1	11	Postoloprty
1	12	1	10	Seménkovice,,rozc.
8	14	8	9	Bitoveves
14	20	14	8	Staňkovice
15	21	15	7	Žatec,,Lounská
1	23	17	6	Žatec,,Osvoboditelů;MHD
1	24	18	5	Žatec,,Havlíčkovo nám.;MHD
1	24	18	4	Žatec,,Lučanská;MHD
1	25	19	3	Žatec,,sokolovna;MHD
1	1	1	2	Žatec,,Kovářská
19	26	20	1	Žatec,,aut.nádr.;MHD

Poznámky: X jede v pracovní den
1 spoj jede po jiné trase
| spoj příslušnou zastávkou projíždí

MHD možnost přestupu na městskou hromadnou dopravu
65 nejede od 23.12.2011 do 2.1.2012, 3.2.2012, 5.4.2012, 6.4.2012, od 30.6.2012 do 2.9.2012, 25.10.2012, 26.10.2012

Na lince platí tarif pro veřejnou osobní linkovou autobusovou dopravu vyhlášený dopravcem DOPRAVNÍ PODNIK měst Mostu a Litvínova, a.s. Informace o tarifu a smluvních přepravních podmínkách jsou zveřejněny ve vozidlech na lince a v předprodejích DPmML,a.s.

Předběžný odborný odhad prokazatelné ztráty

V **části A** je uveden předběžný odborný odhad prokazatelné ztráty, který se uplatní pro rok 2012.

V **části B** je uveden předběžný odborný odhad prokazatelné ztráty, který se uplatní pro roky 2013 a 2014.

Předběžný odborný odhad prokazatelné ztráty

Níže je uveden předběžný odborný odhad prokazatelné ztráty, který se uplatní pro rok 2012
(údaje pro jeden kalendářní rok doby plnění)

Oblast	Číslo linky v oblasti	Název linky	Číslo spoje	Cena v Kč/km	Průměrné realizované tržby na spoji	Délka spoje v ZDO v km	Počet spojů za rok	Výkon km za rok	Předběžný odborný odhad prokazatelné ztráty	Poznámka	
(1)	(2)	(3)	(4)	(5)	(6)	(7)	(8)	(9) = (7) x (8)	(10) = [(5)-(6)] x (9)	(11)	
Mostecká pánev	529	Litvínov - Staňkovice, Triangle-jih	101	31,23	31,19	41,0	63	2 583,00	103,32	nový spoj od 1.10.2012	
Mostecká pánev	529	Litvínov - Staňkovice, Triangle-jih	102	31,23	3,20	41,0	63	2 583,00	72 401,49	nový spoj od 1.10.2012	
Mostecká pánev	529	Litvínov - Staňkovice, Triangle-jih	103	31,23	31,19	41,0	63	2 583,00	103,32	nový spoj od 1.10.2012	
Mostecká pánev	529	Litvínov - Staňkovice, Triangle-jih	104	31,23	31,19	41,0	63	2 583,00	103,32	nový spoj od 1.10.2012	
Mostecká pánev	529	Litvínov - Staňkovice, Triangle-jih	105	31,23	3,20	41,0	63	2 583,00	72 401,49	nový spoj od 1.10.2012	
Mostecká pánev	529	Litvínov - Staňkovice, Triangle-jih	106	31,23	31,19	41,0	63	2 583,00	103,32	nový spoj od 1.10.2012	
Mostecká pánev	529	Litvínov - Staňkovice, Triangle-jih	151	31,23	3,20	41,0	29	1 189,00	33 327,67	nový spoj od 1.10.2012	
Mostecká pánev	529	Litvínov - Staňkovice, Triangle-jih	152	31,23	0,01	31,0	29	899,00	28 066,78	nový spoj od 1.10.2012	
Mostecká pánev	15	542	Most-Lužice-Skršín,Dobruška	101	31,23	0,08	8,0	252	2 016,00	62 798,40	
Mostecká pánev	15	542	Most-Lužice-Skršín,Dobruška	102	31,23	2,91	8,0	252	2 016,00	57 093,12	
Mostecká pánev	15	542	Most-Lužice-Skršín,Dobruška	103	31,23	1,57	11,0	200	2 200,00	65 252,00	
Mostecká pánev	15	542	Most-Lužice-Skršín,Dobruška	104	31,23	9,14	11,0	200	2 200,00	48 598,00	
Mostecká pánev	15	542	Most-Lužice-Skršín,Dobruška	105	31,23	4,25	21,0	252	5 292,00	142 778,16	
Mostecká pánev	15	542	Most-Lužice-Skršín,Dobruška	106	31,23	6,59	22,0	200	4 400,00	108 416,00	
Mostecká pánev	15	542	Most-Lužice-Skršín,Dobruška	107	31,23	4,35	11,0	252	2 772,00	74 511,36	
Mostecká pánev	15	542	Most-Lužice-Skršín,Dobruška	108	31,23	5,62	11,0	252	2 772,00	70 990,92	
Mostecká pánev	15	542	Most-Lužice-Skršín,Dobruška	109	31,23	5,23	22,0	252	5 544,00	144 144,00	
Mostecká pánev	15	542	Most-Lužice-Skršín,Dobruška	112	31,23	3,62	18,0	252	4 536,00	125 238,96	
Mostecká pánev	15	542	Most-Lužice-Skršín,Dobruška	113	31,23	6,67	12,0	200	2 400,00	58 944,00	
Mostecká pánev	15	542	Most-Lužice-Skršín,Dobruška	114	31,23	1,04	8,0	200	1 600,00	48 304,00	
Mostecká pánev	15	542	Most-Lužice-Skršín,Dobruška	116	31,23	2,09	18,0	252	4 536,00	132 179,04	
Mostecká pánev	15	542	Most-Lužice-Skršín,Dobruška	117	31,23	4,59	22,0	252	5 544,00	147 692,16	
Mostecká pánev	15	542	Most-Lužice-Skršín,Dobruška	118	31,23	1,89	11,0	252	2 772,00	81 330,48	
Mostecká pánev	15	542	Most-Lužice-Skršín,Dobruška	119	31,23	5,07	11,0	252	2 772,00	72 515,52	
Mostecká pánev	15	542	Most-Lužice-Skršín,Dobruška	120	31,23	1,38	8,0	252	2 016,00	60 177,60	
Mostecká pánev	15	542	Most-Lužice-Skršín,Dobruška	121	31,23	4,22	8,0	252	2 016,00	54 452,16	
Mostecká pánev	15	542	Most-Lužice-Skršín,Dobruška	122	31,23	3,30	21,0	51	1 071,00	29 913,03	
Mostecká pánev	15	542	Most-Lužice-Skršín,Dobruška	151	31,23	2,00	8,0	114	912,00	26 657,76	
Mostecká pánev	15	542	Most-Lužice-Skršín,Dobruška	152	31,23	2,23	8,0	114	912,00	26 448,00	
Mostecká pánev	15	542	Most-Lužice-Skršín,Dobruška	153	31,23	6,63	8,0	114	912,00	22 435,20	
Mostecká pánev	15	542	Most-Lužice-Skršín,Dobruška	154	31,23	6,32	8,0	114	912,00	22 717,92	
Mostecká pánev	15	542	Most-Lužice-Skršín,Dobruška	155	31,23	1,90	18,0	114	2 052,00	60 185,16	
Mostecká pánev	15	542	Most-Lužice-Skršín,Dobruška	156	31,23	4,20	18,0	114	2 052,00	55 465,56	
Mostecká pánev	15	542	Most-Lužice-Skršín,Dobruška	157	31,23	3,48	11,0	114	1 254,00	34 798,50	
Mostecká pánev	15	542	Most-Lužice-Skršín,Dobruška	158	31,23	4,05	11,0	114	1 254,00	34 083,72	
Mostecká pánev	16	543	Most-Koroluky-Bělušice-Bečov	101	31,23	0,20	10,0	252	2 520,00	78 195,60	
Mostecká pánev	16	543	Most-Koroluky-Bělušice-Bečov	102	31,23	9,71	16,0	252	4 032,00	86 768,64	
Mostecká pánev	16	543	Most-Koroluky-Bělušice-Bečov	103	31,23	1,34	19,0	200	3 800,00	113 582,00	
Mostecká pánev	16	543	Most-Koroluky-Bělušice-Bečov	104	31,23	14,84	10,0	200	2 000,00	32 780,00	
Mostecká pánev	16	543	Most-Koroluky-Bělušice-Bečov	105	31,23	5,54	10,0	200	2 000,00	51 380,00	
Mostecká pánev	16	543	Most-Koroluky-Bělušice-Bečov	106	31,23	1,39	19,0	200	3 800,00	113 392,00	
Mostecká pánev	16	543	Most-Koroluky-Bělušice-Bečov	107	31,23	0,19	6,0	252	1 512,00	46 934,98	
Mostecká pánev	16	543	Most-Koroluky-Bělušice-Bečov	108	31,23	0,77	6,0	252	1 512,00	46 055,52	
Mostecká pánev	12	548	Most-Počerady-Bečov	101	31,23	4,76	20,0	252	5 040,00	133 408,80	
Mostecká pánev	12	548	Most-Počerady-Bečov	102	31,23	9,13	20,0	252	5 040,00	111 384,00	
Mostecká pánev	12	548	Most-Počerady-Bečov	103	31,23	3,18	20,0	252	5 040,00	141 372,00	
Mostecká pánev	12	548	Most-Počerady-Bečov	104	31,23	11,92	22,0	252	5 544,00	107 054,64	
Mostecká pánev	12	548	Most-Počerady-Bečov	106	31,23	21,52	19,0	252	4 788,00	46 491,48	
Mostecká pánev	12	548	Most-Počerady-Bečov	107	31,23	9,94	20,0	252	5 040,00	107 301,60	
Mostecká pánev	12	548	Most-Počerady-Bečov	108	31,23	5,87	33,0	252	8 316,00	210 893,76	
Mostecká pánev	12	548	Most-Počerady-Bečov	109	31,23	9,63	32,0	252	8 064,00	174 182,40	
Mostecká pánev	12	548	Most-Počerady-Bečov	111	31,23	13,11	23,0	252	5 796,00	105 023,52	
Mostecká pánev	12	548	Most-Počerady-Bečov	112	31,23	18,77	20,0	252	5 040,00	62 798,40	
Mostecká pánev	12	548	Most-Počerady-Bečov	113	31,23	16,92	20,0	252	5 040,00	72 122,40	
Mostecká pánev	12	548	Most-Počerady-Bečov	114	31,23	10,07	22,0	252	5 544,00	117 311,04	
Mostecká pánev	12	548	Most-Počerady-Bečov	115	31,23	11,71	20,0	252	5 040,00	98 380,80	
Mostecká pánev	12	548	Most-Počerady-Bečov	117	31,23	10,47	20,0	252	5 040,00	104 630,40	
Mostecká pánev	12	548	Most-Počerady-Bečov	118	31,23	6,73	21,0	252	5 292,00	129 654,00	
Mostecká pánev	12	548	Most-Počerady-Bečov	119	31,23	3,81	20,0	252	5 040,00	138 196,80	
Mostecká pánev	12	548	Most-Počerady-Bečov	120	31,23	7,17	20,0	252	5 040,00	121 262,40	
Mostecká pánev	12	548	Most-Počerady-Bečov	121	31,23	12,09	20,0	200	4 000,00	76 560,00	
Mostecká pánev	12	548	Most-Počerady-Bečov	122	31,23	5,76	20,0	252	5 040,00	128 368,80	
Mostecká pánev	12	548	Most-Počerady-Bečov	124	31,23	2,17	20,0	252	5 040,00	146 462,40	
Mostecká pánev	12	548	Most-Počerady-Bečov	126	31,23	6,16	20,0	200	4 000,00	100 280,00	
Mostecká pánev	12	548	Most-Počerady-Bečov	151	31,23	4,48	20,0	114	2 280,00	60 990,00	
Mostecká pánev	12	548	Most-Počerady-Bečov	152	31,23	6,15	20,0	114	2 280,00	57 182,40	
Mostecká pánev	12	548	Most-Počerady-Bečov	153	31,23	6,78	20,0	114	2 280,00	55 746,00	
Mostecká pánev	12	548	Most-Počerady-Bečov	154	31,23	4,57	20,0	114	2 280,00	60 784,80	
Mostecká pánev	12	548	Most-Počerady-Bečov	155	31,23	5,27	32,0	114	3 648,00	94 702,08	
Mostecká pánev	12	548	Most-Počerady-Bečov	156	31,23	8,59	20,0	114	2 280,00	51 619,20	
Mostecká pánev	12	548	Most-Počerady-Bečov	157	31,23	6,43	20,0	114	2 280,00	56 544,00	
Mostecká pánev	12	548	Most-Počerady-Bečov	158	31,23	7,19	20,0	114	2 280,00	54 811,20	
Mostecká pánev	12	548	Most-Počerady-Bečov	159	31,23	7,62	20,0	114	2 280,00	53 830,80	

Oblast	Číslo linky v oblasti	Název linky	Číslo spoje	Cena v Kč/km	Průměrné realizované tržby na spoji	Délka spoje v ZDO v km	Počet spojů za rok	Výkon km za rok	Předběžný odborný odhad prokazatelné ztráty	Poznámka
(1)	(2)	(3)	(4)	(5)	(6)	(7)	(8)	(9) = (7) x (8)	(10) = [(5)-(6)] x (9)	(11)
Mostecká pánev	12 548	Most-Počerady-Bečov	160	31,23	9,96	20,0	114	2 280,00	48 495,60	
Mostecká pánev	14 551	Most-Strupčice-Jirkov-Chomutov	101	31,23	3,43	15,0	252	3 780,00	105 084,00	
Mostecká pánev	14 551	Most-Strupčice-Jirkov-Chomutov	102	31,23	4,68	15,0	252	3 780,00	100 359,00	
Mostecká pánev	14 551	Most-Strupčice-Jirkov-Chomutov	103	31,23	1,99	15,0	252	3 780,00	110 527,20	
Mostecká pánev	14 551	Most-Strupčice-Jirkov-Chomutov	104	31,23	3,68	15,0	252	3 780,00	104 139,00	
Mostecká pánev	14 551	Most-Strupčice-Jirkov-Chomutov	105	31,23	2,48	15,0	252	3 780,00	108 675,00	
Mostecká pánev	14 551	Most-Strupčice-Jirkov-Chomutov	106	31,23	8,67	15,0	252	3 780,00	85 276,80	
Mostecká pánev	14 551	Most-Strupčice-Jirkov-Chomutov	107	31,23	2,60	15,0	252	3 780,00	108 221,40	
Mostecká pánev	14 551	Most-Strupčice-Jirkov-Chomutov	108	31,23	4,82	15,0	252	3 780,00	99 829,80	
Mostecká pánev	14 551	Most-Strupčice-Jirkov-Chomutov	109	31,23	3,50	15,0	252	3 780,00	104 819,40	
Mostecká pánev	14 551	Most-Strupčice-Jirkov-Chomutov	110	31,23	3,08	15,0	252	3 780,00	106 407,00	
Mostecká pánev	14 551	Most-Strupčice-Jirkov-Chomutov	111	31,23	4,99	15,0	252	3 780,00	99 187,20	
Mostecká pánev	14 551	Most-Strupčice-Jirkov-Chomutov	112	31,23	4,24	15,0	252	3 780,00	102 022,20	
Mostecká pánev	14 551	Most-Strupčice-Jirkov-Chomutov	113	31,23	7,35	15,0	252	3 780,00	90 266,40	
Mostecká pánev	14 551	Most-Strupčice-Jirkov-Chomutov	114	31,23	2,37	15,0	252	3 780,00	109 090,80	
Mostecká pánev	14 551	Most-Strupčice-Jirkov-Chomutov	115	31,23	4,26	15,0	252	3 780,00	101 946,60	
Mostecká pánev	14 551	Most-Strupčice-Jirkov-Chomutov	116	31,23	2,48	15,0	252	3 780,00	108 675,00	
Mostecká pánev	14 551	Most-Strupčice-Jirkov-Chomutov	117	31,23	3,63	15,0	252	3 780,00	104 328,00	
Mostecká pánev	14 551	Most-Strupčice-Jirkov-Chomutov	118	31,23	1,51	15,0	252	3 780,00	112 341,60	
Mostecká pánev	14 551	Most-Strupčice-Jirkov-Chomutov	151	31,23	2,24	15,0	114	1 710,00	49 572,90	
Mostecká pánev	14 551	Most-Strupčice-Jirkov-Chomutov	152	31,23	3,64	15,0	114	1 710,00	47 178,90	
Mostecká pánev	14 551	Most-Strupčice-Jirkov-Chomutov	153	31,23	1,07	15,0	114	1 710,00	51 573,60	
Mostecká pánev	14 551	Most-Strupčice-Jirkov-Chomutov	154	31,23	0,45	15,0	114	1 710,00	52 633,80	
Mostecká pánev	14 551	Most-Strupčice-Jirkov-Chomutov	155	31,23	4,04	15,0	114	1 710,00	46 494,90	
Mostecká pánev	14 551	Most-Strupčice-Jirkov-Chomutov	156	31,23	0,89	15,0	114	1 710,00	51 881,40	
Mostecká pánev	14 551	Most-Strupčice-Jirkov-Chomutov	157	31,23	3,58	15,0	114	1 710,00	47 281,50	
Mostecká pánev	14 551	Most-Strupčice-Jirkov-Chomutov	158	31,23	3,12	15,0	114	1 710,00	48 068,10	
Mostecká pánev	14 551	Most-Strupčice-Jirkov-Chomutov	159	31,23	2,51	15,0	114	1 710,00	49 111,20	
Mostecká pánev	14 551	Most-Strupčice-Jirkov-Chomutov	160	31,23	4,13	15,0	114	1 710,00	46 341,00	
Mostecká pánev	719	Louny-Velemyšlves, Triangle-sever	101	31,23	9,66	24,0	63	1 512,00	32 613,84	nový spoj od 1.10.2012
Mostecká pánev	719	Louny-Velemyšlves, Triangle-sever	102	31,23	2,30	24,0	63	1 512,00	43 742,16	nový spoj od 1.10.2012
Mostecká pánev	719	Louny-Velemyšlves, Triangle-sever	103	31,23	8,39	24,0	63	1 512,00	34 534,08	nový spoj od 1.10.2012
Mostecká pánev	719	Louny-Velemyšlves, Triangle-sever	104	31,23	9,66	24,0	63	1 512,00	32 613,84	nový spoj od 1.10.2012
Mostecká pánev	719	Louny-Velemyšlves, Triangle-sever	105	31,23	2,30	24,0	63	1 512,00	43 742,16	nový spoj od 1.10.2012
Mostecká pánev	719	Louny-Velemyšlves, Triangle-sever	106	31,23	8,39	24,0	63	1 512,00	34 534,08	nový spoj od 1.10.2012
Mostecká pánev	719	Louny-Velemyšlves, Triangle-sever	151	31,23	2,30	24,0	29	696,00	20 135,28	nový spoj od 1.10.2012
Mostecká pánev	719	Louny-Velemyšlves, Triangle-sever	152	31,23	0,01	17,0	29	493,00	15 391,46	nový spoj od 1.10.2012
Mostecká pánev	06 720	Louny-Chomutov	101	31,23	13,63	35,0	252	8 820,00	155 232,00	
Mostecká pánev	06 720	Louny-Chomutov	102	31,23	5,00	35,0	252	8 820,00	231 348,60	
Mostecká pánev	06 720	Louny-Chomutov	103	31,23	19,19	35,0	200	7 000,00	84 280,00	
Mostecká pánev	06 720	Louny-Chomutov	104	31,23	3,80	35,0	200	7 000,00	192 010,00	
Mostecká pánev	06 720	Louny-Chomutov	105	31,23	8,75	35,0	252	8 820,00	198 273,60	
Mostecká pánev	06 720	Louny-Chomutov	106	31,23	11,80	35,0	252	8 820,00	171 372,60	
Mostecká pánev	03 721	Louny-Havraň-Most	101	31,23	3,69	36,0	252	9 072,00	249 842,88	
Mostecká pánev	03 721	Louny-Havraň-Most	102	31,23	11,18	36,0	252	9 072,00	181 893,60	
Mostecká pánev	03 721	Louny-Havraň-Most	103	31,23	7,73	36,0	252	9 072,00	213 192,00	
Mostecká pánev	03 721	Louny-Havraň-Most	104	31,23	6,16	36,0	252	9 072,00	227 435,04	
Mostecká pánev	09 722	Louny-Postoloprty-Most	101	31,23	4,12	36,0	252	9 072,00	245 941,92	
Mostecká pánev	09 722	Louny-Postoloprty-Most	102	31,23	4,64	28,0	252	7 056,00	187 619,04	
Mostecká pánev	09 722	Louny-Postoloprty-Most	103	31,23	3,94	28,0	200	5 600,00	152 824,00	
Mostecká pánev	09 722	Louny-Postoloprty-Most	104	31,23	6,10	28,0	200	5 600,00	140 728,00	
Mostecká pánev	09 722	Louny-Postoloprty-Most	105	31,23	1,69	28,0	252	7 056,00	208 434,24	
Mostecká pánev	09 722	Louny-Postoloprty-Most	106	31,23	3,14	37,0	252	9 324,00	261 911,16	
Mostecká pánev	09 722	Louny-Postoloprty-Most	107	31,23	3,08	5,0	200	1 000,00	28 150,00	
Mostecká pánev	09 722	Louny-Postoloprty-Most	108	31,23	0,54	5,0	200	1 000,00	30 690,00	
Mostecká pánev	10 723	Louny-Postoloprty-Počerady	101	31,23	3,32	19,0	252	4 788,00	133 633,08	
Mostecká pánev	10 723	Louny-Postoloprty-Počerady	102	31,23	0,08	9,0	252	2 268,00	70 648,20	
Mostecká pánev	10 723	Louny-Postoloprty-Počerady	103	31,23	9,67	9,0	252	2 268,00	48 898,08	
Mostecká pánev	10 723	Louny-Postoloprty-Počerady	104	31,23	0,02	9,0	252	2 268,00	70 784,28	
Mostecká pánev	10 723	Louny-Postoloprty-Počerady	105	31,23	0,26	9,0	200	1 800,00	55 746,00	
Mostecká pánev	10 723	Louny-Postoloprty-Počerady	106	31,23	10,06	19,0	200	3 800,00	80 446,00	
Mostecká pánev	10 723	Louny-Postoloprty-Počerady	107	31,23	5,24	19,0	252	4 788,00	124 440,12	
Mostecká pánev	10 723	Louny-Postoloprty-Počerady	108	31,23	7,54	9,0	252	2 268,00	53 728,92	
Mostecká pánev	10 723	Louny-Postoloprty-Počerady	109	31,23	1,77	9,0	252	2 268,00	66 815,28	
Mostecká pánev	10 723	Louny-Postoloprty-Počerady	110	31,23	4,24	19,0	252	4 788,00	129 228,12	
Mostecká pánev	04 724	Louny-Počerady-Most	101	31,23	20,24	33,0	252	8 316,00	91 392,84	
Mostecká pánev	04 724	Louny-Počerady-Most	102	31,23	5,00	33,0	252	8 316,00	218 128,68	
Mostecká pánev	04 724	Louny-Počerady-Most	103	31,23	8,10	33,0	252	8 316,00	192 349,08	
Mostecká pánev	04 724	Louny-Počerady-Most	104	31,23	5,26	33,0	200	6 600,00	171 402,00	
Mostecká pánev	04 724	Louny-Počerady-Most	105	31,23	6,35	33,0	252	8 316,00	206 902,08	
Mostecká pánev	04 724	Louny-Počerady-Most	106	31,23	5,43	33,0	252	8 316,00	214 552,80	
Mostecká pánev	04 724	Louny-Počerady-Most	108	31,23	7,94	33,0	252	8 316,00	193 679,64	
Mostecká pánev	02 725	Louny-Lenešice-Počerady	101	31,23	15,54	18,0	252	4 536,00	71 169,84	

Oblast	Číslo linky v oblasti	Název linky	Číslo spoje	Cena v Kč/km	Průměrné realizované tržby na spoji	Délka spoje v ZDO v km	Počet spojů za rok	Výkon km za rok	Předběžný odborný odhad prokazatelné ztráty	Poznámka
(1)	(2)	(3)	(4)	(5)	(6)	(7)	(8)	(9) = (7) x (8)	(10) = [(5)-(6)] x (9)	(11)
Mostecká pánev	02	725	Louny-Lenešice-Počerady	102	31,23	11,03	5,0	252	1 260,00	25 452,00
Mostecká pánev	02	725	Louny-Lenešice-Počerady	103	31,23	4,64	5,0	252	1 260,00	33 503,40
Mostecká pánev	02	725	Louny-Lenešice-Počerady	106	31,23	9,66	16,0	252	4 032,00	86 970,24
Mostecká pánev	02	725	Louny-Lenešice-Počerady	107	31,23	5,03	10,0	252	2 520,00	66 024,00
Mostecká pánev	02	725	Louny-Lenešice-Počerady	109	31,23	10,51	5,0	252	1 260,00	26 107,20
Mostecká pánev	02	725	Louny-Lenešice-Počerady	110	31,23	23,85	10,0	252	2 520,00	18 597,60
Mostecká pánev	02	725	Louny-Lenešice-Počerady	111	31,23	8,02	5,0	252	1 260,00	29 244,60
Mostecká pánev	02	725	Louny-Lenešice-Počerady	112	31,23	27,93	5,0	252	1 260,00	4 158,00
Mostecká pánev	02	725	Louny-Lenešice-Počerady	113	31,23	6,66	18,0	252	4 536,00	111 449,52
Mostecká pánev	02	725	Louny-Lenešice-Počerady	114	31,23	17,50	5,0	252	1 260,00	17 299,80
Mostecká pánev	02	725	Louny-Lenešice-Počerady	115	31,23	13,86	10,0	252	2 520,00	43 772,40
Mostecká pánev	02	725	Louny-Lenešice-Počerady	116	31,23	8,70	18,0	252	4 536,00	102 196,08
Mostecká pánev	02	725	Louny-Lenešice-Počerady	118	31,23	10,64	10,0	252	2 520,00	51 886,80
Mostecká pánev	02	725	Louny-Lenešice-Počerady	121	31,23	12,24	5,0	252	1 260,00	23 927,40
Mostecká pánev	02	725	Louny-Lenešice-Počerady	123	31,23	8,58	17,0	252	4 284,00	97 032,60
Mostecká pánev	02	725	Louny-Lenešice-Počerady	124	31,23	15,62	5,0	252	1 260,00	19 668,60
Mostecká pánev	02	725	Louny-Lenešice-Počerady	125	31,23	9,86	5,0	200	1 000,00	21 370,00
Mostecká pánev	02	725	Louny-Lenešice-Počerady	126	31,23	12,08	5,0	200	1 000,00	19 150,00
Mostecká pánev	02	725	Louny-Lenešice-Počerady	127	31,23	7,02	16,0	252	4 032,00	97 614,72
Mostecká pánev	02	725	Louny-Lenešice-Počerady	128	31,23	9,74	16,0	252	4 032,00	86 647,68
Mostecká pánev	02	725	Louny-Lenešice-Počerady	129	31,23	10,94	10,0	200	2 000,00	40 580,00
Mostecká pánev	02	725	Louny-Lenešice-Počerady	130	31,23	2,50	10,0	200	2 000,00	57 460,00
Mostecká pánev	02	725	Louny-Lenešice-Počerady	131	31,23	11,84	5,0	252	1 260,00	24 431,40
Mostecká pánev	02	725	Louny-Lenešice-Počerady	132	31,23	9,88	16,0	252	4 032,00	86 083,20
Mostecká pánev	02	725	Louny-Lenešice-Počerady	133	31,23	14,56	5,0	252	1 260,00	21 004,20
Mostecká pánev	02	725	Louny-Lenešice-Počerady	134	31,23	7,85	5,0	252	1 260,00	29 458,80
Mostecká pánev	02	725	Louny-Lenešice-Počerady	136	31,23	6,63	5,0	252	1 260,00	30 996,00
Mostecká pánev	02	725	Louny-Lenešice-Počerady	138	31,23	4,43	10,0	252	2 520,00	67 536,00
Mostecká pánev	02	725	Louny-Lenešice-Počerady	139	31,23	9,07	10,0	252	2 520,00	55 843,20
Mostecká pánev	02	725	Louny-Lenešice-Počerady	141	31,23	6,08	10,0	252	2 520,00	63 378,00
Mostecká pánev	02	725	Louny-Lenešice-Počerady	144	31,23	2,58	10,0	252	2 520,00	72 198,00
Mostecká pánev	02	725	Louny-Lenešice-Počerady	151	31,23	5,59	5,0	114	570,00	14 614,80
Mostecká pánev	02	725	Louny-Lenešice-Počerady	152	31,23	5,50	5,0	114	570,00	14 666,10
Mostecká pánev	02	725	Louny-Lenešice-Počerady	153	31,23	4,11	5,0	114	570,00	15 458,40
Mostecká pánev	02	725	Louny-Lenešice-Počerady	154	31,23	7,64	5,0	114	570,00	13 446,30
Mostecká pánev	07	733	Žatec-Most	101	31,23	2,87	27,0	252	6 804,00	192 961,44
Mostecká pánev	07	733	Žatec-Most	102	31,23	7,90	27,0	252	6 804,00	158 737,32
Mostecká pánev	07	733	Žatec-Most	103	31,23	4,39	27,0	252	6 804,00	182 619,36
Mostecká pánev	07	733	Žatec-Most	104	31,23	3,31	27,0	252	6 804,00	189 967,68
Mostecká pánev	07	733	Žatec-Most	107	31,23	9,40	27,0	252	6 804,00	148 531,32
Mostecká pánev	07	733	Žatec-Most	108	31,23	16,24	31,0	200	6 200,00	92 938,00
Mostecká pánev	07	733	Žatec-Most	109	31,23	27,01	27,0	200	5 400,00	22 788,00
Mostecká pánev	07	733	Žatec-Most	110	31,23	12,81	27,0	252	6 804,00	125 329,68
Mostecká pánev	07	733	Žatec-Most	111	31,23	10,21	27,0	252	6 804,00	143 020,08
Mostecká pánev	07	733	Žatec-Most	112	31,23	22,71	27,0	200	5 400,00	46 008,00
Mostecká pánev	07	733	Žatec-Most	114	31,23	16,56	27,0	252	6 804,00	99 814,68
Mostecká pánev	07	733	Žatec-Most	115	31,23	11,41	27,0	252	6 804,00	134 855,28
Mostecká pánev	07	733	Žatec-Most	119	31,23	11,90	29,0	200	5 800,00	112 114,00
Mostecká pánev	07	733	Žatec-Most	120	31,23	5,61	27,0	252	6 804,00	174 318,48
Mostecká pánev	07	733	Žatec-Most	121	31,23	9,33	27,0	252	6 804,00	149 007,60
Mostecká pánev	07	733	Žatec-Most	122	31,23	6,41	27,0	252	6 804,00	168 875,28
Mostecká pánev	07	733	Žatec-Most	124	31,23	11,03	27,0	252	6 804,00	137 440,80
Mostecká pánev	07	733	Žatec-Most	125	31,23	7,26	27,0	252	6 804,00	163 091,88
Mostecká pánev	07	733	Žatec-Most	151	31,23	6,40	27,0	114	3 078,00	76 426,74
Mostecká pánev	07	733	Žatec-Most	152	31,23	6,40	27,0	114	3 078,00	76 426,74
Mostecká pánev	07	733	Žatec-Most	153	31,23	7,12	27,0	114	3 078,00	74 210,58
Mostecká pánev	07	733	Žatec-Most	154	31,23	4,71	27,0	114	3 078,00	81 628,56
Mostecká pánev	08	735	Žatec-Blažim-Havraň	101	31,23	3,21	22,0	252	5 544,00	155 342,88
Mostecká pánev	08	735	Žatec-Blažim-Havraň	102	31,23	1,54	22,0	252	5 544,00	164 601,36
Mostecká pánev	11	736	Žatec-Postoloprty-Počerady	101	31,23	1,35	20,0	252	5 040,00	150 595,20
Mostecká pánev	11	736	Žatec-Postoloprty-Počerady	102	31,23	1,55	19,0	252	4 788,00	142 107,84
Mostecká pánev	11	736	Žatec-Postoloprty-Počerady	103	31,23	4,17	20,0	252	5 040,00	136 382,40
Mostecká pánev	11	736	Žatec-Postoloprty-Počerady	104	31,23	5,52	26,0	252	6 552,00	168 451,92
Mostecká pánev	11	736	Žatec-Postoloprty-Počerady	105	31,23	2,36	20,0	252	5 040,00	145 504,80
Mostecká pánev	11	736	Žatec-Postoloprty-Počerady	106	31,23	1,61	5,0	200	1 000,00	29 620,00
Mostecká pánev	11	736	Žatec-Postoloprty-Počerady	107	31,23	11,30	6,0	200	1 200,00	23 916,00
Mostecká pánev	11	736	Žatec-Postoloprty-Počerady	108	31,23	6,45	20,0	252	5 040,00	124 891,20
Celkem za oblast							3732,0	793 116,00	19 010 571,65	

Zpracoval: Ing. Petra Jarošová

Milan Andert

Datum: 17.1.2011

Ing. Marcel Dlask
ředitel akciové společnosti

Předběžný odborný odhad prokazatelné ztráty

Níže je uveden předběžný odborný odhad prokazatelné ztráty, který se uplatní pro rok 2013 a každý další (údaje pro jeden kalendářní rok doby plnění)

Oblast	Číslo linky v oblasti	Název linky	Číslo spoje	Cena v Kč/km	Průměrné realizované tržby na spoji	Délka spoje v ZDO v km	Počet spojů za rok	Výkon km za rok	Předběžný odborný odhad prokazatelné ztráty	Poznámka
(1)	(2)	(3)	(4)	(5)	(6)	(7)	(8)	(9) = (7) x (8)	(10) = [(5)-(6)] x (9)	(11)
Mostecká pánev	529	Litvínov - Staňkovice, Triangle-jih	101	31,23	31,19	41,0	253	10 373,00	414,92	nový spoj od 1.10.2012
Mostecká pánev	529	Litvínov - Staňkovice, Triangle-jih	102	31,23	3,20	41,0	253	10 373,00	290 755,19	nový spoj od 1.10.2012
Mostecká pánev	529	Litvínov - Staňkovice, Triangle-jih	103	31,23	31,19	41,0	253	10 373,00	414,92	nový spoj od 1.10.2012
Mostecká pánev	529	Litvínov - Staňkovice, Triangle-jih	104	31,23	31,19	41,0	253	10 373,00	414,92	nový spoj od 1.10.2012
Mostecká pánev	529	Litvínov - Staňkovice, Triangle-jih	105	31,23	3,20	41,0	253	10 373,00	290 755,19	nový spoj od 1.10.2012
Mostecká pánev	529	Litvínov - Staňkovice, Triangle-jih	106	31,23	31,19	41,0	253	10 373,00	414,92	nový spoj od 1.10.2012
Mostecká pánev	529	Litvínov - Staňkovice, Triangle-jih	151	31,23	3,20	41,0	113	4 633,00	129 862,99	nový spoj od 1.10.2012
Mostecká pánev	529	Litvínov - Staňkovice, Triangle-jih	152	31,23	0,01	31,0	113	3 503,00	109 363,66	nový spoj od 1.10.2012
Mostecká pánev	15 542	Most-Lužice-Skršín,Dobruška	101	31,23	0,08	8,0	253	2 024,00	63 047,60	
Mostecká pánev	15 542	Most-Lužice-Skršín,Dobruška	102	31,23	2,91	8,0	253	2 024,00	57 319,68	
Mostecká pánev	15 542	Most-Lužice-Skršín,Dobruška	103	31,23	1,57	11,0	203	2 233,00	66 230,78	
Mostecká pánev	15 542	Most-Lužice-Skršín,Dobruška	104	31,23	9,14	11,0	203	2 233,00	49 326,97	
Mostecká pánev	15 542	Most-Lužice-Skršín,Dobruška	105	31,23	4,25	21,0	253	5 313,00	143 344,74	
Mostecká pánev	15 542	Most-Lužice-Skršín,Dobruška	106	31,23	6,59	22,0	203	4 466,00	110 042,24	
Mostecká pánev	15 542	Most-Lužice-Skršín,Dobruška	107	31,23	4,35	11,0	253	2 783,00	74 807,04	
Mostecká pánev	15 542	Most-Lužice-Skršín,Dobruška	108	31,23	5,62	11,0	253	2 783,00	71 272,63	
Mostecká pánev	15 542	Most-Lužice-Skršín,Dobruška	109	31,23	5,23	22,0	253	5 566,00	144 716,00	
Mostecká pánev	15 542	Most-Lužice-Skršín,Dobruška	112	31,23	3,62	18,0	253	4 554,00	125 735,94	
Mostecká pánev	15 542	Most-Lužice-Skršín,Dobruška	113	31,23	6,67	12,0	203	2 436,00	59 828,16	
Mostecká pánev	15 542	Most-Lužice-Skršín,Dobruška	114	31,23	1,04	8,0	203	1 624,00	49 028,56	
Mostecká pánev	15 542	Most-Lužice-Skršín,Dobruška	116	31,23	2,09	18,0	253	4 554,00	132 703,56	
Mostecká pánev	15 542	Most-Lužice-Skršín,Dobruška	117	31,23	4,59	22,0	253	5 566,00	148 278,24	
Mostecká pánev	15 542	Most-Lužice-Skršín,Dobruška	118	31,23	1,89	11,0	253	2 783,00	81 653,22	
Mostecká pánev	15 542	Most-Lužice-Skršín,Dobruška	119	31,23	5,07	11,0	253	2 783,00	72 803,28	
Mostecká pánev	15 542	Most-Lužice-Skršín,Dobruška	120	31,23	1,38	8,0	253	2 024,00	60 416,40	
Mostecká pánev	15 542	Most-Lužice-Skršín,Dobruška	121	31,23	4,22	8,0	253	2 024,00	54 668,24	
Mostecká pánev	15 542	Most-Lužice-Skršín,Dobruška	122	31,23	3,30	21,0	53	1 113,00	31 086,09	
Mostecká pánev	15 542	Most-Lužice-Skršín,Dobruška	151	31,23	2,00	8,0	113	904,00	26 423,92	
Mostecká pánev	15 542	Most-Lužice-Skršín,Dobruška	152	31,23	2,23	8,0	113	904,00	26 216,00	
Mostecká pánev	15 542	Most-Lužice-Skršín,Dobruška	153	31,23	6,63	8,0	113	904,00	22 238,40	
Mostecká pánev	15 542	Most-Lužice-Skršín,Dobruška	154	31,23	6,32	8,0	113	904,00	22 518,64	
Mostecká pánev	15 542	Most-Lužice-Skršín,Dobruška	155	31,23	1,90	18,0	113	2 034,00	59 657,22	
Mostecká pánev	15 542	Most-Lužice-Skršín,Dobruška	156	31,23	4,20	18,0	113	2 034,00	54 979,02	
Mostecká pánev	15 542	Most-Lužice-Skršín,Dobruška	157	31,23	3,48	11,0	113	1 243,00	34 493,25	
Mostecká pánev	15 542	Most-Lužice-Skršín,Dobruška	158	31,23	4,05	11,0	113	1 243,00	33 784,74	
Mostecká pánev	16 543	Most-Korozluky-Bělušice-Bečov	101	31,23	0,20	10,0	253	2 530,00	78 505,90	
Mostecká pánev	16 543	Most-Korozluky-Bělušice-Bečov	102	31,23	9,71	16,0	253	4 048,00	87 112,96	
Mostecká pánev	16 543	Most-Korozluky-Bělušice-Bečov	103	31,23	1,34	19,0	203	3 857,00	115 285,73	
Mostecká pánev	16 543	Most-Korozluky-Bělušice-Bečov	104	31,23	14,84	10,0	203	2 030,00	33 271,70	
Mostecká pánev	16 543	Most-Korozluky-Bělušice-Bečov	105	31,23	5,54	10,0	203	2 030,00	52 150,70	
Mostecká pánev	16 543	Most-Korozluky-Bělušice-Bečov	106	31,23	1,39	19,0	203	3 857,00	115 092,88	
Mostecká pánev	16 543	Most-Korozluky-Bělušice-Bečov	107	31,23	0,19	6,0	253	1 518,00	47 121,23	
Mostecká pánev	16 543	Most-Korozluky-Bělušice-Bečov	108	31,23	0,77	6,0	253	1 518,00	46 238,28	
Mostecká pánev	12 548	Most-Počerady-Bečov	101	31,23	4,76	20,0	253	5 060,00	133 938,20	
Mostecká pánev	12 548	Most-Počerady-Bečov	102	31,23	9,13	20,0	253	5 060,00	111 826,00	
Mostecká pánev	12 548	Most-Počerady-Bečov	103	31,23	3,18	20,0	253	5 060,00	141 933,00	
Mostecká pánev	12 548	Most-Počerady-Bečov	104	31,23	11,92	22,0	253	5 566,00	107 479,46	
Mostecká pánev	12 548	Most-Počerady-Bečov	106	31,23	21,52	19,0	253	4 807,00	46 675,97	
Mostecká pánev	12 548	Most-Počerady-Bečov	107	31,23	9,94	20,0	253	5 060,00	107 727,40	
Mostecká pánev	12 548	Most-Počerady-Bečov	108	31,23	5,87	33,0	253	8 349,00	211 730,64	
Mostecká pánev	12 548	Most-Počerady-Bečov	109	31,23	9,63	32,0	253	8 096,00	174 873,60	
Mostecká pánev	12 548	Most-Počerady-Bečov	111	31,23	13,11	23,0	253	5 819,00	105 440,28	
Mostecká pánev	12 548	Most-Počerady-Bečov	112	31,23	18,77	20,0	253	5 060,00	63 047,60	
Mostecká pánev	12 548	Most-Počerady-Bečov	113	31,23	16,92	20,0	253	5 060,00	72 408,60	
Mostecká pánev	12 548	Most-Počerady-Bečov	114	31,23	10,07	22,0	253	5 566,00	117 776,56	
Mostecká pánev	12 548	Most-Počerady-Bečov	115	31,23	11,71	20,0	253	5 060,00	98 771,20	
Mostecká pánev	12 548	Most-Počerady-Bečov	117	31,23	10,47	20,0	253	5 060,00	105 045,60	
Mostecká pánev	12 548	Most-Počerady-Bečov	118	31,23	6,73	21,0	253	5 313,00	130 168,50	
Mostecká pánev	12 548	Most-Počerady-Bečov	119	31,23	3,81	20,0	253	5 060,00	138 745,20	
Mostecká pánev	12 548	Most-Počerady-Bečov	120	31,23	7,17	20,0	253	5 060,00	121 743,60	
Mostecká pánev	12 548	Most-Počerady-Bečov	121	31,23	12,09	20,0	203	4 060,00	77 708,40	
Mostecká pánev	12 548	Most-Počerady-Bečov	122	31,23	5,76	20,0	253	5 060,00	128 878,20	
Mostecká pánev	12 548	Most-Počerady-Bečov	124	31,23	2,17	20,0	253	5 060,00	147 043,60	
Mostecká pánev	12 548	Most-Počerady-Bečov	126	31,23	6,16	20,0	203	4 060,00	101 784,20	
Mostecká pánev	12 548	Most-Počerady-Bečov	151	31,23	4,48	20,0	113	2 260,00	60 455,00	
Mostecká pánev	12 548	Most-Počerady-Bečov	152	31,23	6,15	20,0	113	2 260,00	56 680,80	
Mostecká pánev	12 548	Most-Počerady-Bečov	153	31,23	6,78	20,0	113	2 260,00	55 257,00	
Mostecká pánev	12 548	Most-Počerady-Bečov	154	31,23	4,57	20,0	113	2 260,00	60 251,60	
Mostecká pánev	12 548	Most-Počerady-Bečov	155	31,23	5,27	32,0	113	3 616,00	93 871,36	
Mostecká pánev	12 548	Most-Počerady-Bečov	156	31,23	8,59	20,0	113	2 260,00	51 166,40	
Mostecká pánev	12 548	Most-Počerady-Bečov	157	31,23	6,43	20,0	113	2 260,00	56 048,00	
Mostecká pánev	12 548	Most-Počerady-Bečov	158	31,23	7,19	20,0	113	2 260,00	54 330,40	
Mostecká pánev	12 548	Most-Počerady-Bečov	159	31,23	7,62	20,0	113	2 260,00	53 358,60	
Mostecká pánev	12 548	Most-Počerady-Bečov	160	31,23	9,96	20,0	113	2 260,00	48 070,20	
Mostecká pánev	14 551	Most-Strupčice-Jirkov-Chomutov	101	31,23	3,43	15,0	253	3 795,00	105 501,00	
Mostecká pánev	14 551	Most-Strupčice-Jirkov-Chomutov	102	31,23	4,68	15,0	253	3 795,00	100 757,25	
Mostecká pánev	14 551	Most-Strupčice-Jirkov-Chomutov	103	31,23	1,99	15,0	253	3 795,00	110 965,80	

Oblast	Číslo linky v oblasti	Název linky	Číslo spoje	Cena v Kč/km	Průměrné realizované tržby na spoji	Délka spoje v ZDO v km	Počet spojů za rok	Výkon km za rok	Předběžný odborný odhad prokazatelné ztráty	Poznámka
(1)	(2)	(3)	(4)	(5)	(6)	(7)	(8)	(9) = (7) x (8)	(10) = [(5)-(6)] x (9)	(11)
Mostecká pánev	14	551	Most-Strupčice-Jirkov-Chomutov	104	31,23	3,68	15,0	253	3 795,00	104 552,25
Mostecká pánev	14	551	Most-Strupčice-Jirkov-Chomutov	105	31,23	2,48	15,0	253	3 795,00	109 106,25
Mostecká pánev	14	551	Most-Strupčice-Jirkov-Chomutov	106	31,23	8,67	15,0	253	3 795,00	85 615,20
Mostecká pánev	14	551	Most-Strupčice-Jirkov-Chomutov	107	31,23	2,60	15,0	253	3 795,00	108 650,85
Mostecká pánev	14	551	Most-Strupčice-Jirkov-Chomutov	108	31,23	4,82	15,0	253	3 795,00	100 225,95
Mostecká pánev	14	551	Most-Strupčice-Jirkov-Chomutov	109	31,23	3,50	15,0	253	3 795,00	105 235,35
Mostecká pánev	14	551	Most-Strupčice-Jirkov-Chomutov	110	31,23	3,08	15,0	253	3 795,00	106 829,25
Mostecká pánev	14	551	Most-Strupčice-Jirkov-Chomutov	111	31,23	4,99	15,0	253	3 795,00	99 580,80
Mostecká pánev	14	551	Most-Strupčice-Jirkov-Chomutov	112	31,23	4,24	15,0	253	3 795,00	102 427,05
Mostecká pánev	14	551	Most-Strupčice-Jirkov-Chomutov	113	31,23	7,35	15,0	253	3 795,00	90 624,60
Mostecká pánev	14	551	Most-Strupčice-Jirkov-Chomutov	114	31,23	2,37	15,0	253	3 795,00	109 523,70
Mostecká pánev	14	551	Most-Strupčice-Jirkov-Chomutov	115	31,23	4,26	15,0	253	3 795,00	102 351,15
Mostecká pánev	14	551	Most-Strupčice-Jirkov-Chomutov	116	31,23	2,48	15,0	253	3 795,00	109 106,25
Mostecká pánev	14	551	Most-Strupčice-Jirkov-Chomutov	117	31,23	3,63	15,0	253	3 795,00	104 742,00
Mostecká pánev	14	551	Most-Strupčice-Jirkov-Chomutov	118	31,23	1,51	15,0	253	3 795,00	112 787,40
Mostecká pánev	14	551	Most-Strupčice-Jirkov-Chomutov	151	31,23	2,24	15,0	113	1 695,00	49 138,05
Mostecká pánev	14	551	Most-Strupčice-Jirkov-Chomutov	152	31,23	3,64	15,0	113	1 695,00	46 765,05
Mostecká pánev	14	551	Most-Strupčice-Jirkov-Chomutov	153	31,23	1,07	15,0	113	1 695,00	51 121,20
Mostecká pánev	14	551	Most-Strupčice-Jirkov-Chomutov	154	31,23	0,45	15,0	113	1 695,00	52 172,10
Mostecká pánev	14	551	Most-Strupčice-Jirkov-Chomutov	155	31,23	4,04	15,0	113	1 695,00	46 087,05
Mostecká pánev	14	551	Most-Strupčice-Jirkov-Chomutov	156	31,23	0,89	15,0	113	1 695,00	51 426,30
Mostecká pánev	14	551	Most-Strupčice-Jirkov-Chomutov	157	31,23	3,58	15,0	113	1 695,00	46 866,75
Mostecká pánev	14	551	Most-Strupčice-Jirkov-Chomutov	158	31,23	3,12	15,0	113	1 695,00	47 646,45
Mostecká pánev	14	551	Most-Strupčice-Jirkov-Chomutov	159	31,23	2,51	15,0	113	1 695,00	48 680,40
Mostecká pánev	14	551	Most-Strupčice-Jirkov-Chomutov	160	31,23	4,13	15,0	113	1 695,00	45 934,50
Mostecká pánev	719	Louny-Velemyšleves, Triangle-seve	101	31,23	9,66	24,0	253	6 072,00	130 973,04	nový spoj od 1.10.2012
Mostecká pánev	719	Louny-Velemyšleves, Triangle-seve	102	31,23	2,30	24,0	253	6 072,00	175 662,96	nový spoj od 1.10.2012
Mostecká pánev	719	Louny-Velemyšleves, Triangle-seve	103	31,23	8,39	24,0	253	6 072,00	138 684,48	nový spoj od 1.10.2012
Mostecká pánev	719	Louny-Velemyšleves, Triangle-seve	104	31,23	9,66	24,0	253	6 072,00	130 973,04	nový spoj od 1.10.2012
Mostecká pánev	719	Louny-Velemyšleves, Triangle-seve	105	31,23	2,30	24,0	253	6 072,00	175 662,96	nový spoj od 1.10.2012
Mostecká pánev	719	Louny-Velemyšleves, Triangle-seve	106	31,23	8,39	24,0	253	6 072,00	138 684,48	nový spoj od 1.10.2012
Mostecká pánev	719	Louny-Velemyšleves, Triangle-seve	151	31,23	2,30	24,0	113	2 712,00	78 458,16	nový spoj od 1.10.2012
Mostecká pánev	719	Louny-Velemyšleves, Triangle-seve	152	31,23	0,01	17,0	113	1 921,00	59 973,62	nový spoj od 1.10.2012
Mostecká pánev	06	720	Louny-Chomutov	101	31,23	13,63	35,0	253	8 855,00	155 848,00
Mostecká pánev	06	720	Louny-Chomutov	102	31,23	5,00	35,0	253	8 855,00	232 266,65
Mostecká pánev	06	720	Louny-Chomutov	103	31,23	19,19	35,0	203	7 105,00	85 544,20
Mostecká pánev	06	720	Louny-Chomutov	104	31,23	3,80	35,0	203	7 105,00	194 890,15
Mostecká pánev	06	720	Louny-Chomutov	105	31,23	8,75	35,0	253	8 855,00	199 060,40
Mostecká pánev	06	720	Louny-Chomutov	106	31,23	11,80	35,0	253	8 855,00	172 052,65
Mostecká pánev	03	721	Louny-Havraň-Most	101	31,23	3,69	36,0	253	9 108,00	250 834,32
Mostecká pánev	03	721	Louny-Havraň-Most	102	31,23	11,18	36,0	253	9 108,00	182 615,40
Mostecká pánev	03	721	Louny-Havraň-Most	103	31,23	7,73	36,0	253	9 108,00	214 038,00
Mostecká pánev	03	721	Louny-Havraň-Most	104	31,23	6,16	36,0	253	9 108,00	228 337,56
Mostecká pánev	09	722	Louny-Postoloprty-Most	101	31,23	4,12	36,0	253	9 108,00	246 917,88
Mostecká pánev	09	722	Louny-Postoloprty-Most	102	31,23	4,64	28,0	253	7 084,00	188 363,56
Mostecká pánev	09	722	Louny-Postoloprty-Most	103	31,23	3,94	28,0	203	5 684,00	155 116,36
Mostecká pánev	09	722	Louny-Postoloprty-Most	104	31,23	6,10	28,0	203	5 684,00	142 838,92
Mostecká pánev	09	722	Louny-Postoloprty-Most	105	31,23	1,69	28,0	253	7 084,00	209 261,36
Mostecká pánev	09	722	Louny-Postoloprty-Most	106	31,23	3,14	37,0	253	9 361,00	262 950,49
Mostecká pánev	09	722	Louny-Postoloprty-Most	107	31,23	3,08	5,0	203	1 015,00	28 572,25
Mostecká pánev	09	722	Louny-Postoloprty-Most	108	31,23	0,54	5,0	203	1 015,00	31 150,35
Mostecká pánev	10	723	Louny-Postoloprty-Počerady	101	31,23	3,32	19,0	253	4 807,00	134 163,37
Mostecká pánev	10	723	Louny-Postoloprty-Počerady	102	31,23	0,08	9,0	253	2 277,00	70 928,55
Mostecká pánev	10	723	Louny-Postoloprty-Počerady	103	31,23	9,67	9,0	253	2 277,00	49 092,12
Mostecká pánev	10	723	Louny-Postoloprty-Počerady	104	31,23	0,02	9,0	253	2 277,00	71 065,17
Mostecká pánev	10	723	Louny-Postoloprty-Počerady	105	31,23	0,26	9,0	203	1 827,00	56 582,19
Mostecká pánev	10	723	Louny-Postoloprty-Počerady	106	31,23	10,06	19,0	203	3 857,00	81 652,69
Mostecká pánev	10	723	Louny-Postoloprty-Počerady	107	31,23	5,24	19,0	253	4 807,00	124 933,93
Mostecká pánev	10	723	Louny-Postoloprty-Počerady	108	31,23	7,54	9,0	253	2 277,00	53 942,13
Mostecká pánev	10	723	Louny-Postoloprty-Počerady	109	31,23	1,77	9,0	253	2 277,00	67 080,42
Mostecká pánev	10	723	Louny-Postoloprty-Počerady	110	31,23	4,24	19,0	253	4 807,00	129 740,93
Mostecká pánev	04	724	Louny-Počerady-Most	101	31,23	20,24	33,0	253	8 349,00	91 755,51
Mostecká pánev	04	724	Louny-Počerady-Most	102	31,23	5,00	33,0	253	8 349,00	218 994,27
Mostecká pánev	04	724	Louny-Počerady-Most	103	31,23	8,10	33,0	253	8 349,00	193 112,37
Mostecká pánev	04	724	Louny-Počerady-Most	104	31,23	5,26	33,0	203	6 699,00	173 973,03
Mostecká pánev	04	724	Louny-Počerady-Most	105	31,23	6,35	33,0	253	8 349,00	207 723,12
Mostecká pánev	04	724	Louny-Počerady-Most	106	31,23	5,43	33,0	253	8 349,00	215 404,20
Mostecká pánev	04	724	Louny-Počerady-Most	108	31,23	7,94	33,0	253	8 349,00	194 448,21
Mostecká pánev	02	725	Louny-Lenešice-Počerady	101	31,23	15,54	18,0	253	4 554,00	71 452,26
Mostecká pánev	02	725	Louny-Lenešice-Počerady	102	31,23	11,03	5,0	253	1 265,00	25 553,00
Mostecká pánev	02	725	Louny-Lenešice-Počerady	103	31,23	4,64	5,0	253	1 265,00	33 636,35
Mostecká pánev	02	725	Louny-Lenešice-Počerady	106	31,23	9,66	16,0	253	4 048,00	87 315,36
Mostecká pánev	02	725	Louny-Lenešice-Počerady	107	31,23	5,03	10,0	253	2 530,00	66 286,00
Mostecká pánev	02	725	Louny-Lenešice-Počerady	109	31,23	10,51	5,0	253	1 265,00	26 210,80
Mostecká pánev	02	725	Louny-Lenešice-Počerady	110	31,23	23,85	10,0	253	2 530,00	18 671,40
Mostecká pánev	02	725	Louny-Lenešice-Počerady	111	31,23	8,02	5,0	253	1 265,00	29 360,65
Mostecká pánev	02	725	Louny-Lenešice-Počerady	112	31,23	27,93	5,0	253	1 265,00	4 174,50
Mostecká pánev	02	725	Louny-Lenešice-Počerady	113	31,23	6,66	18,0	253	4 554,00	111 891,78
Mostecká pánev	02	725	Louny-Lenešice-Počerady	114	31,23	17,50	5,0	253	1 265,00	17 368,45

Oblast	Číslo linky v oblasti	Název linky	Číslo spoje	Cena v Kč/km	Průměrné realizované tržby na spoji	Délka spoje v ZDO v km	Počet spojů za rok	Výkon km za rok	Předběžný odborný odhad prokazatelné ztráty	Poznámka
(1)	(2)	(3)	(4)	(5)	(6)	(7)	(8)	(9) = (7) x (8)	(10) = [(5)-(6)] x (9)	(11)
Mostecká pánev	02	725	Louny-Lenešice-Počerady	115	31,23	13,86	10,0	253	2 530,00	43 946,10
Mostecká pánev	02	725	Louny-Lenešice-Počerady	116	31,23	8,70	18,0	253	4 554,00	102 601,62
Mostecká pánev	02	725	Louny-Lenešice-Počerady	118	31,23	10,64	10,0	253	2 530,00	52 092,70
Mostecká pánev	02	725	Louny-Lenešice-Počerady	121	31,23	12,24	5,0	253	1 265,00	24 022,35
Mostecká pánev	02	725	Louny-Lenešice-Počerady	123	31,23	8,58	17,0	253	4 301,00	97 417,65
Mostecká pánev	02	725	Louny-Lenešice-Počerady	124	31,23	15,62	5,0	253	1 265,00	19 746,65
Mostecká pánev	02	725	Louny-Lenešice-Počerady	125	31,23	9,86	5,0	203	1 015,00	21 690,55
Mostecká pánev	02	725	Louny-Lenešice-Počerady	126	31,23	12,08	5,0	203	1 015,00	19 437,25
Mostecká pánev	02	725	Louny-Lenešice-Počerady	127	31,23	7,02	16,0	253	4 048,00	98 002,08
Mostecká pánev	02	725	Louny-Lenešice-Počerady	128	31,23	9,74	16,0	253	4 048,00	86 991,52
Mostecká pánev	02	725	Louny-Lenešice-Počerady	129	31,23	10,94	10,0	203	2 030,00	41 188,70
Mostecká pánev	02	725	Louny-Lenešice-Počerady	130	31,23	2,50	10,0	203	2 030,00	58 321,90
Mostecká pánev	02	725	Louny-Lenešice-Počerady	131	31,23	11,84	5,0	253	1 265,00	24 528,35
Mostecká pánev	02	725	Louny-Lenešice-Počerady	132	31,23	9,88	16,0	253	4 048,00	86 424,80
Mostecká pánev	02	725	Louny-Lenešice-Počerady	133	31,23	14,56	5,0	253	1 265,00	21 087,55
Mostecká pánev	02	725	Louny-Lenešice-Počerady	134	31,23	7,85	5,0	253	1 265,00	29 575,70
Mostecká pánev	02	725	Louny-Lenešice-Počerady	136	31,23	6,63	5,0	253	1 265,00	31 119,00
Mostecká pánev	02	725	Louny-Lenešice-Počerady	138	31,23	4,43	10,0	253	2 530,00	67 804,00
Mostecká pánev	02	725	Louny-Lenešice-Počerady	139	31,23	9,07	10,0	253	2 530,00	56 064,80
Mostecká pánev	02	725	Louny-Lenešice-Počerady	141	31,23	6,08	10,0	253	2 530,00	63 629,50
Mostecká pánev	02	725	Louny-Lenešice-Počerady	144	31,23	2,58	10,0	253	2 530,00	72 484,50
Mostecká pánev	02	725	Louny-Lenešice-Počerady	151	31,23	5,59	5,0	113	565,00	14 486,60
Mostecká pánev	02	725	Louny-Lenešice-Počerady	152	31,23	5,50	5,0	113	565,00	14 537,45
Mostecká pánev	02	725	Louny-Lenešice-Počerady	153	31,23	4,11	5,0	113	565,00	15 322,80
Mostecká pánev	02	725	Louny-Lenešice-Počerady	154	31,23	7,64	5,0	113	565,00	13 328,35
Mostecká pánev	07	733	Žatec-Most	101	31,23	2,87	27,0	253	6 831,00	193 727,16
Mostecká pánev	07	733	Žatec-Most	102	31,23	7,90	27,0	253	6 831,00	159 367,23
Mostecká pánev	07	733	Žatec-Most	103	31,23	4,39	27,0	253	6 831,00	183 344,04
Mostecká pánev	07	733	Žatec-Most	104	31,23	3,31	27,0	253	6 831,00	190 721,52
Mostecká pánev	07	733	Žatec-Most	107	31,23	9,40	27,0	253	6 831,00	149 120,73
Mostecká pánev	07	733	Žatec-Most	108	31,23	16,24	31,0	203	6 293,00	94 332,07
Mostecká pánev	07	733	Žatec-Most	109	31,23	27,01	27,0	203	5 481,00	23 129,82
Mostecká pánev	07	733	Žatec-Most	110	31,23	12,81	27,0	253	6 831,00	125 827,02
Mostecká pánev	07	733	Žatec-Most	111	31,23	10,21	27,0	253	6 831,00	143 587,62
Mostecká pánev	07	733	Žatec-Most	112	31,23	22,71	27,0	203	5 481,00	46 698,12
Mostecká pánev	07	733	Žatec-Most	114	31,23	16,56	27,0	253	6 831,00	100 210,77
Mostecká pánev	07	733	Žatec-Most	115	31,23	11,41	27,0	253	6 831,00	135 390,42
Mostecká pánev	07	733	Žatec-Most	119	31,23	11,90	29,0	203	5 887,00	113 795,71
Mostecká pánev	07	733	Žatec-Most	120	31,23	5,61	27,0	253	6 831,00	175 010,22
Mostecká pánev	07	733	Žatec-Most	121	31,23	9,33	27,0	253	6 831,00	149 598,90
Mostecká pánev	07	733	Žatec-Most	122	31,23	6,41	27,0	253	6 831,00	169 545,42
Mostecká pánev	07	733	Žatec-Most	124	31,23	11,03	27,0	253	6 831,00	137 986,20
Mostecká pánev	07	733	Žatec-Most	125	31,23	7,26	27,0	253	6 831,00	163 739,07
Mostecká pánev	07	733	Žatec-Most	151	31,23	6,40	27,0	113	3 051,00	75 756,33
Mostecká pánev	07	733	Žatec-Most	152	31,23	6,40	27,0	113	3 051,00	75 756,33
Mostecká pánev	07	733	Žatec-Most	153	31,23	7,12	27,0	113	3 051,00	73 559,61
Mostecká pánev	07	733	Žatec-Most	154	31,23	4,71	27,0	113	3 051,00	80 912,52
Mostecká pánev	08	735	Žatec-Blažim-Havraň	101	31,23	3,21	22,0	253	5 566,00	155 959,32
Mostecká pánev	08	735	Žatec-Blažim-Havraň	102	31,23	1,54	22,0	253	5 566,00	165 254,54
Mostecká pánev	11	736	Žatec-Postoloprty-Počerady	101	31,23	1,35	20,0	253	5 060,00	151 192,80
Mostecká pánev	11	736	Žatec-Postoloprty-Počerady	102	31,23	1,55	19,0	253	4 807,00	142 671,76
Mostecká pánev	11	736	Žatec-Postoloprty-Počerady	103	31,23	4,17	20,0	253	5 060,00	136 923,60
Mostecká pánev	11	736	Žatec-Postoloprty-Počerady	104	31,23	5,52	26,0	253	6 578,00	169 120,38
Mostecká pánev	11	736	Žatec-Postoloprty-Počerady	105	31,23	2,36	20,0	253	5 060,00	146 082,20
Mostecká pánev	11	736	Žatec-Postoloprty-Počerady	106	31,23	1,61	5,0	203	1 015,00	30 064,30
Mostecká pánev	11	736	Žatec-Postoloprty-Počerady	107	31,23	11,30	6,0	203	1 218,00	24 274,74
Mostecká pánev	11	736	Žatec-Postoloprty-Počerady	108	31,23	6,45	20,0	253	5 060,00	125 386,80
Celkem za oblast						3732,0		827 356,00	19 860 198,80	

Zpracoval: Ing. Petra Jarošová

Milan Andert

Ing. Marcel Dlask
ředitel akciové společnosti

Datum: 17.1.2011

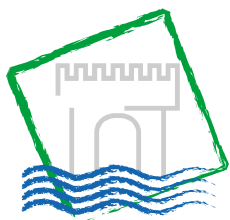

Krajský úřad

Číslo smlouvy u nabyvatele:

Číslo smlouvy u převodce:

DOHODA O PŘEVODU PRÁV A POVINNOSTÍ

uzavřená dle ustanovení § 269 odst. 2
zákona č. 513/1991 Sb., obchodní zákoník,
ve znění pozdějších předpisů

Strany dohody

Nabyvatel:

Ústecký kraj

Sídlo: Velká Hradební 3118/48, 400 02 Ústí nad Labem

Zastoupený: Janou Vaňhovou, hejtmankou Ústeckého kraje

Kontaktní osoba: Ing. Jiří Smrčka, vedoucí odboru investic Krajského úřadu Ústeckého kraje

E-mail/telefon: smrcka.j@kr-ustecky.cz / 475 657 325

Kontaktní osoba pro věcná jednání:

Věra Píšová, samostatný referent investičního odboru

E-mail/telefon: pisova.v@kr-ustecky.cz / 475 657 168

IČ: 70892156

DIČ: CZ70892156

Bank. spojení: Česká spořitelna, a.s.

číslo účtu: 882733379/0800

a

Převodce:

Název: Město Chabařovice

Sídlo: Husovo náměstí 183, 403 17 Chabařovice

Zastoupený: Mgr. Josefem Kusebauchem, starostou města

Kontaktní osoba: Ing. Markéta Kombercová

E-mail/telefon: kombercova@chabarovice.cz

IČ (RČ): 00556912

DIČ: CZ00556912

Bank. spojení: Česká spořitelna, a.s.

číslo účtu: 882733379/0800

uzavírají níže uvedeného dne, měsíce a roku tuto

DOHODU O PŘEVODU PRÁV A POVINNOSTÍ STAVEBNÍKA

I. Předmět dohody

1. Město Chabařovice je jakožto stavebník nositelem práv a povinností dle rozhodnutí stavebního úřadu Magistrátu města Ústí nad Labem, odboru dopravy č.j.: MM/OD/SÚ/201612/2009/BaueJ ze dne 29.10.2009, kterým bylo rozhodnuto o povolení stavby „Pátevní komunikace rekreační oblasti Milada - 1. etapa výstavby“ a rozhodnutí o prodloužení platnosti uvedeného stavebního povolení č.j.: MM/OD/SÚ/528/2012/BaueJ ze dne 11.01.2012 a dále Magistrátu města Ústí nad Labem, odboru dopravy č.j.: MM/OD/SÚ/39953/2010/BaueJ ze dne 30.04.2010, kterým bylo rozhodnuto o povolení stavby „Pátevní komunikace rekreační oblasti Milada, Trmice – Roudníky, 2. etapa – objezd Roudníky“ a **rozhodnutí o prodloužení platnosti uvedeného stavebního povolení č.j.: ze dne2012**. Citovaná stavební povolení jsou přílohou č. 1 této dohody.
2. Město Chabařovice a Ústecký kraj se tímto dohodly na bezúplatném převodu práv a povinností ze stavebního povolení dle odst. 1 z města Chabařovice na Ústecký kraj, který se tak stane namísto města Chabařovice stavebníkem stavby „Pátevní komunikace rekreační oblasti Milada - 1. etapa výstavby“ a „Pátevní komunikace rekreační oblasti Milada, Trmice – Roudníky, 2. etapa – objezd Roudníky“
3. Předmětem této dohody není převod vlastnického práva nebo práva založeného smlouvou provést stavbu ani práva odpovídajícího věcnému břemenu k pozemkům nebo stavbám, na nichž má být stavba dle odst. 1 realizována.

II. Práva a povinnosti stran

1. Město Chabařovice touto dohodou převádí na Ústecký kraj práva a povinnosti stavebníka dle stavebního povolení, které je přílohou č. 1 této dohody.
2. Město Chabařovice touto dohodou převádí na Ústecký kraj vlastnictví k projektové dokumentaci a dalším podkladům **dle přílohy č. 2** této dohody pořízených městem Chabařovice za účelem realizace stavby dle čl. I. odst. 1 této dohody, resp. právo k užití těchto dokumentů jakožto autorských děl.
3. Vlastnictví k projektové dokumentaci a dalším podkladům pořízeným městem Chabařovice jakožto stavebníkem za účelem realizace stavby dle čl. I. odst. 1, resp. právo k užití těchto dokumentů jakožto autorských děl přechází na Ústecký kraj jejich protokolárním předáním Ústeckému kraji.
4. Město Chabařovice se zavazuje předat dokumenty dle odstavce 3. do jednoho týdne od účinnosti této dohody.
5. Strany dohody se dohodly na bezúplatnosti převodu dle odst. 1 a 2. Uzavřením této dohody tudíž nevznikají mezi stranami žádné finanční nároky.
6. Ústecký kraj se zavazuje oznámit příslušnému speciálnímu stavebnímu úřadu změnu stavebníka stavby dle čl. I. odst. 1 této dohody do jednoho týdne od účinnosti této dohody.

III. Závěrečná ustanovení

1. Ústecký kraj tímto potvrzuje, že o uzavření této dohody bylo rozhodnuto usnesením Rady Ústeckého kraje č. ze dne
2. Město Chabařovice tímto potvrzuje, že o uzavření této dohody bylo rozhodnuto usnesením Rady města Chabařovice č. 35/12 ze dne 09.05.2012.
3. Tuto dohodu lze měnit či doplňovat pouze po dohodě stran formou písemných a číslovaných dodatků.
4. Pokud v této dohodě není stanoveno jinak, řídí se právní vztahy z ní vyplývající příslušnými ustanoveními obchodního zákoníku.
5. Tato dohoda je provedena 5ti vyhotoveních s platností originálu, přičemž nabyvatel obdrží 3 vyhotovení a převodce 2 vyhotovení.
6. Tato dohoda nabývá platnosti a účinnosti dnem jejího podepsání oběma stranami dohody a tímto dnem jsou strany dohody svými projevy vázány.

IV. Podpisy stran dohody

Strany dohody shodně prohlašují, že si tuto dohodu před jejím podpisem přečetly, že byla uzavřena po vzájemném projednání podle jejich pravé a svobodné vůle, určitě, vážně a srozumitelně, nikoliv v tísní za nápadně nevýhodných podmínek. Strany dohody potvrzují autentičnost této dohody svým podpisem.

V dne

V dne

.....
Nabyvatel
Ústecký kraj
Jana Vaňhová, hejtmanka Ústeckého kraje

.....
Převodce
Město Chabařovice
Mgr. Josef Kusebauch, starosta města

Přílohy:

Příloha č. 1 - Stavební povolení pro stavbu „Pátevní komunikace rekreační oblasti Milada – 1. etapa výstavby“ č.j.: MM/OD/SÚ/201612/2009/BaueJ ze dne 29.10.2009 a Rozhodnutí o prodloužení platnosti uvedeného stavebního povolení č.j.: MM/OD/SÚ/528/2012/BaueJ ze dne 11.01.2012, dále Stavební povolení pro stavbu „Pátevní komunikace rekreační oblasti Milada , Trmice – Roudníky, 2. etapa - Objezd Roudníky“ č.j.: MM/OD/SÚ/39953/2010/BaueJ

ze dne 30.4.2010 a Rozhodnutí o prodloužení platnosti uvedeného stavebního povolení č.j.:
..... ze dne2012

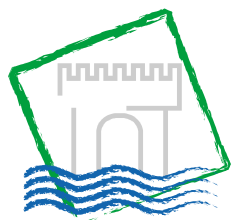

Krajský úřad

Číslo smlouvy u nabyvatele:

Číslo smlouvy u převodce:

DOHODA O PŘEVODU PRÁV A POVINNOSTÍ

uzavřená dle ustanovení § 269 odst. 2
zákona č. 513/1991 Sb., obchodní zákoník,
ve znění pozdějších předpisů

Strany dohody

Nabyvatel:

Ústecký kraj

Sídlo: Velká Hradební 3118/48, 400 02 Ústí nad Labem

Zastoupený: Janou Vaňhovou, hejtmankou Ústeckého kraje

Kontaktní osoba: Ing. Jiří Smrčka, vedoucí odboru investic Krajského úřadu Ústeckého kraje

E-mail/telefon: smrcka.j@kr-ustecky.cz / 475 657 325

Kontaktní osoba pro věcná jednání:

Věra Píšová, samostatný referent investičního odboru

E-mail/telefon: pisova.v@kr-ustecky.cz / 475 657 168

IČ: 70892156

DIČ: CZ70892156

Bank. spojení: Česká spořitelna, a.s.

číslo účtu: 882733379/0800

a

Převodce:

Název: Město Trmice

Sídlo: Fügnerova 448/29, 40004 Trmice

Zastoupený: Mgr. Janou Oubrechtovou, starostkou města

Kontaktní osoba: Martin Sommer, vedoucí odboru výstavby, D a ŽP

E-mail/telefon: martin.sommer@mutrmice.cz / 475 317 239

IČ: 00674010

DIČ: CZ00674010

Bank. spojení: Komerční banka, pobočka Ústí n. L.

číslo účtu: 19-18621411/0100

uzavírají níže uvedeného dne, měsíce a roku tuto

DOHODU O PŘEVODU PRÁV A POVINNOSTÍ STAVEBNÍKA

I. Předmět dohody

1. Město Trmice je jakožto stavebník nositelem práv a povinností dle rozhodnutí stavebního úřadu Magistrátu města Ústí nad Labem, odboru dopravy č.j.: MM/OD/SÚ/201612/2009/BaueJ ze dne 29.10.2009, kterým bylo rozhodnuto o povolení stavby „Pátevní komunikace rekreační oblasti Milada - 1. etapa výstavby“ a rozhodnutí o prodloužení platnosti uvedeného stavebního povolení č.j.: MM/OD/SÚ/528/2012/BaueJ ze dne 11.01.2012. Citované stavební povolení, vč. rozhodnutí o prodloužení jeho platnosti jsou přílohou č. 1 této dohody.
2. Město Trmice a Ústecký kraj se tímto dohodly na bezúplatném převodu práv a povinností ze stavebního povolení dle odst. 1 z města Trmice na Ústecký kraj, který se tak stane namísto města Trmice stavebníkem stavby „Pátevní komunikace rekreační oblasti Milada - 1. etapa výstavby“.
3. Předmětem této dohody není převod vlastnického práva nebo práva založeného smlouvou provést stavbu ani práva odpovídajícího věcnému břemenu k pozemkům nebo stavbám, na nichž má být stavba dle odst. 1 realizována.

II. Práva a povinnosti stran

1. Město Trmice touto dohodou převádí na Ústecký kraj práva a povinnosti stavebníka dle stavebního povolení, které je přílohou č. 1 této dohody.
2. Město Trmice touto dohodou převádí na Ústecký kraj vlastnictví k projektové dokumentaci a dalším podkladům dle **přílohy č. 2** této dohody pořízených městem Trmice za účelem realizace stavby dle čl. I. odst. 1 této dohody, resp. právo k užití těchto dokumentů jakožto autorských děl.
3. Vlastnictví k projektové dokumentaci a dalším podkladům pořízeným městem Trmice jakožto stavebníkem za účelem realizace stavby dle čl. I. odst. 1, resp. právo k užití těchto dokumentů jakožto autorských děl přechází na Ústecký kraj jejich protokolárním předáním Ústeckému kraji.
4. Město Trmice se zavazuje předat dokumenty dle odstavce 3. do jednoho týdne od účinnosti této dohody.
5. Strany dohody se dohodly na bezúplatnosti převodu dle odst. 1 a 2. Uzavřením této dohody tudíž nevznikají mezi stranami žádné finanční nároky.
6. Ústecký kraj se zavazuje oznámit příslušnému speciálnímu stavebnímu úřadu změnu stavebníka stavby dle čl. I. odst. 1 této dohody do jednoho týdne od účinnosti této dohody.

III. Závěrečná ustanovení

1. Ústecký kraj tímto potvrzuje, že o uzavření této dohody bylo rozhodnuto usnesením Rady Ústeckého kraje č. ze dne
2. Město Trmice tímto potvrzuje, že o uzavření této dohody bylo rozhodnuto usnesením Rady města Trmice č. 126/2012 ze dne 07.05.2012.

3. Tuto dohodu lze měnit či doplňovat pouze po dohodě stran formou písemných a číslovaných dodatků.
4. Pokud v této dohodě není stanoveno jinak, řídí se právní vztahy z ní vyplývající příslušnými ustanoveními obchodního zákoníku.
5. Tato dohoda je provedena v 5-ti vyhotoveních s platností originálu, přičemž nabyvatel obdrží 3 vyhotovení a převodce 2.
6. Tato dohoda nabývá platnosti a účinnosti dnem jejího podepsání oběma stranami dohody a tímto dnem jsou strany dohody svými projevy vázány.

IV.

Podpisy stran dohody

Strany dohody shodně prohlašují, že si tuto dohodu před jejím podpisem přečetly, že byla uzavřena po vzájemném projednání podle jejich pravé a svobodné vůle, určitě, vážně a srozumitelně, nikoliv v tísní za nápadně nevýhodných podmínek. Strany dohody potvrzují autentičnost této dohody svým podpisem.

V dne

V dne

.....

Nabyvatel
Ústecký kraj
Jana Vaňhová, hejtmanka Ústeckého kraje

.....

Převodce
Město Trmice
Mgr. Jana Oubrechtová, starostka města

Přílohy:

Příloha č. 1 - Stavební povolení pro stavbu „Pátevní komunikace rekreační oblasti Milada – 1. etapa výstavby“ č.j.: MM/OD/SÚ/201612/2009/BaueJ ze dne 29.10.2009 a Rozhodnutí o prodloužení platnosti uvedeného stavebního povolení č.j.: MM/OD/SÚ/528/2012/BaueJ ze dne 11.01.2012

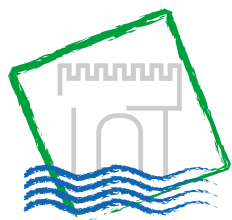

Krajský úřad

Číslo smlouvy u nabyvatele:

Číslo smlouvy u převodce:

DOHODA O PŘEVODU PRÁV A POVINNOSTÍ

uzavřená dle ustanovení § 269 odst. 2
zákona č. 513/1991 Sb., obchodní zákoník,
ve znění pozdějších předpisů

Strany dohody

Nabyvatel:

Ústecký kraj

Sídlo: Velká Hradební 3118/48, 400 02 Ústí nad Labem

Zastoupený: Janou Vaňhovou, hejtmankou Ústeckého kraje

Kontaktní osoba: Ing. Jiří Smrčka, vedoucí odboru investic Krajského úřadu Ústeckého kraje

E-mail/telefon: smrcka.j@kr-ustecky.cz / 475 657 325

Kontaktní osoba pro věcná jednání:

Věra Píšová, samostatný referent investičního odboru

E-mail/telefon: pisova.v@kr-ustecky.cz / 475 657 168

IČ: 70892156

DIČ: CZ70892156

Bank. spojení: Česká spořitelna, a.s.

číslo účtu: 882733379/0800

a

Převodce:

Název: Statutární město Ústí nad Labem

Sídlo: Velká Hradební 2336/8, 400 02 Ústí nad Labem

Zastoupený: Ing. Vít Mandík, primátorem města

Kontaktní osoba:

E-mail/telefon:

IČ (RČ): 00081531

DIČ: CZ00081531

Bank. spojení:

číslo účtu:

uzavírají níže uvedeného dne, měsíce a roku tuto

DOHODU O PŘEVODU PRÁV A POVINNOSTÍ STAVEBNÍKA

I. Předmět dohody

1. Statutární město Ústí nad Labem je jakožto stavebník nositelem práv a povinností dle rozhodnutí stavebního úřadu Magistrátu města Ústí nad Labem, odboru dopravy č.j.: MM/OD/SÚ/201612/2009/BaueJ ze dne 29.10.2009, kterým bylo rozhodnuto o povolení stavby „Pátevní komunikace rekreační oblasti Milada – 1. etapa výstavby“ a rozhodnutí o prodloužení platnosti uvedeného stavebního povolení č.j.: MM/OD/SÚ/528/2012/BaueJ ze dne 11.01.2012, dále Drážního úřadu, sekce stavební - oblast Praha č.j.: 10-0249/07/08-3-DÚ/lm ze dne 31.03.2008, kterým bylo rozhodnuto o povolení stavby dráhy „Pátevní komunikace rekreační oblasti Milada“ pro SO 03 - Železniční přejezd v km 0,839 trati Trmice - Úpořiny a pro PS 01 - Železniční přejezd v km 0,836 trati Trmice - Úpořiny - úprava zabezpečovacího zařízení a rozhodnutí o prodloužení platnosti uvedeného stavebního povolení č.j.: DUCR-9261/10/lm ze dne 22.02.2010 a č.j.: DUCR-19581/12/Ce ze dne 11.04.2012. Citovaná stavební povolení jsou přílohou č. 1 této dohody.
2. Statutární město Ústí nad Labem a Ústecký kraj se tímto dohodly na bezúplatném převodu práv a povinností ze stavebního povolení dle odst. 1 z Statutárního města Ústí nad Labem na Ústecký kraj, který se tak stane namísto Statutárního města Ústí nad Labem stavebníkem stavby „Pátevní komunikace rekreační oblasti Milada - 1. etapa výstavby“ a stavby dráhy „Pátevní komunikace rekreační oblasti Milada“ pro SO 03 - Železniční přejezd v km 0,839 trati Trmice - Úpořiny a pro PS 01 - Železniční přejezd v km 0,836 trati Trmice - Úpořiny - úprava zabezpečovacího zařízení.
3. Předmětem této dohody není převod vlastnického práva nebo práva založeného smlouvou provést stavbu ani práva odpovídajícího věcnému břemenu k pozemkům nebo stavbám, na nichž má být stavba dle odst. 1 realizována.

II. Práva a povinnosti stran

1. Statutární město Ústí nad Labem touto dohodou převádí na Ústecký kraj práva a povinnosti stavebníka dle stavebních povolení, které jsou přílohou č. 1 této dohody.
2. Statutární město Ústí nad Labem touto dohodou převádí na Ústecký kraj vlastnictví k projektové dokumentaci a dalším podkladům dle přílohy č. 2 této dohody pořízených **Statutárním městem Ústí nad Labem** za účelem realizace stavby dle čl. I. odst. 1 této dohody, resp. právo k užití těchto dokumentů jakožto autorských děl.
3. Vlastnictví k projektové dokumentaci a dalším podkladům pořízeným Statutárním městem Ústí nad Labem jakožto stavebníkem za účelem realizace stavby dle čl. I. odst. 1, resp. právo k užití těchto dokumentů jakožto autorských děl přechází na Ústecký kraj jejich protokolárním předáním Ústeckému kraji.
4. Statutární město Ústí nad Labem se zavazuje předat dokumenty dle odstavce 3. do jednoho týdne od účinnosti této dohody.
5. Strany dohody se dohodly na bezúplatnosti převodu dle odst. 1 a 2. Uzavřením této dohody tudíž nevznikají mezi stranami žádné finanční nároky.

6. Ústecký kraj se zavazuje oznámit příslušnému speciálnímu stavebnímu úřadu změnu stavebníka stavby dle čl. I. odst. 1 této dohody do jednoho týdne od účinnosti této dohody.

V.

Závěrečná ustanovení

1. Ústecký kraj tímto potvrzuje, že o uzavření této dohody bylo rozhodnuto usnesením Rady Ústeckého kraje č. ze dne
2. Statutární město Ústí nad Labem tímto potvrzuje, že o uzavření této dohody bylo rozhodnuto usnesením Rady města č. ze dne
3. Tuto dohodu lze měnit či doplňovat pouze po dohodě stran formou písemných a číslovaných dodatků.
4. Pokud v této dohodě není stanoveno jinak, řídí se právní vztahy z ní vyplývající příslušnými ustanoveními obchodního zákoníku.
5. Tato dohoda je provedena v 6ti vyhotoveních s platností originálu, přičemž každá ze smluvních stran obdrží 3 vyhotovení.
6. Tato dohoda nabývá platnosti a účinnosti dnem jejího podepsání oběma stranami dohody a tímto dnem jsou strany dohody svými projevy vázány.

VI.

Podpisy stran dohody

Strany dohody shodně prohlašují, že si tuto dohodu před jejím podpisem přečetly, že byla uzavřena po vzájemném projednání podle jejich pravé a svobodné vůle, určitě, vážně a srozumitelně, nikoliv v tísní za nápadně nevýhodných podmínek. Strany dohody potvrzují autentičnost této dohody svým podpisem.

V dne

V dne

.....
Nabyvatel
Ústecký kraj
Jana Vaňhová, hejtmanka Ústeckého kraje

.....
Převodce
Statutární město Ústí nad Labem
Ing. Vít Mandík, primátor města

Přílohy:

Příloha č. 1 - Stavební povolení pro stavbu „Pátevní komunikace rekreační oblasti Milada - 1. etapa výstavby“ č.j.: MM/OD/SÚ/201612/2009/BaueJ ze dne 29.10.2009, včetně Rozhodnutí o prodloužení platnosti uvedeného stavebního povolení č.j.: MM/OD/SÚ/528/2012/BaueJ ze dne 11.01.2012, dále stavební povolení č.j.: 10-0249/07/08-3-DÚ/lm ze dne 31.03.2008 pro stavby dráhy „Pátevní komunikace rekreační oblasti Milada“ pro SO 03 - Železniční přejezd v km 0,839 trati Trmice - Úpořiny a pro PS 01 - Železniční přejezd v km 0,836 trati Trmice - Úpořiny - úprava zabezpečovacího zařízení, včetně rozhodnutí o prodloužení platnosti uvedeného stavebního povolení č.j.: DUCR-9261/10/lm ze dne 22.02.2010 a č.j.: DUCR-19581/12/Ce ze dne 11.04.2012



1386/ULN/2012-ULNM

Č.j.: UZSVM/ULN/1356/2012-ULNM

Česká republika – Úřad pro zastupování státu ve věcech majetkových

se sídlem Rašínovo nábřeží 390/42, Nové Město 128 00 Praha 2

za kterou jedná PhDr. Marie Ševelová, ředitelka Územního pracoviště Ústí nad Labem,
pověřená k podpisu smlouvy Příkazem generálního ředitele č. 24/2004, v platném znění
IČ: 69797111

(dále jen „převodce“)

a

Ústecký kraj

se sídlem Velká Hradební 3118/48, 400 02 Ústí nad Labem

za který jedná Jana Vaňhová, hejtmanka Ústeckého kraje

IČ: 70892156

(dále jen „nabyvatel“)

uzavírají podle § 22 zákona č. 219/2000 Sb., o majetku České republiky a jejím vystupování v právních vztazích, ve znění pozdějších předpisů (dále jen „zákon č. 219/2000 Sb.“) a § 51 a násl. zákona č. 40/1964 Sb., občanský zákoník, ve znění pozdějších předpisů (dále jen „občanský zákoník“) tuto

**SMLOUVU
O BEZÚPLATNÉM PŘEVODU NEMOVITOSTI
č. ULN/41/2012**

Čl. I.

1. Česká republika je vlastníkem této nemovitosti:

Pozemek:

- **pozemková parcela číslo 190/4**, druh pozemku ostatní plocha, způsob využití silnice,

zapsaný na listu vlastnictví č. 60000, pro **katastrální území Blšany**, obec Blšany, v katastru nemovitostí vedeném Katastrálním úřadem pro Ústecký kraj, Katastrálním pracovištěm Žatec.

2. Úřad pro zastupování státu ve věcech majetkových je na základě bodu 14 čl. CXVII zákona č. 320/2002 Sb., o změně a zrušení některých zákonů v souvislosti s ukončením činnosti okresních úřadů, ve znění pozdějších předpisů, příslušný s uvedenou nemovitostí hospodařit ve smyslu § 9 zákona č. 219/2000 Sb.

Čl. II.

1. Převodce touto smlouvou bezúplatně převádí nemovitost uvedenou v čl. I. této smlouvy nabyvateli.
2. Nemovitost se převádí v souladu s § 9 odst. 1 zákona č. 13/1997 Sb., o pozemních komunikacích, ve znění pozdějších předpisů.

3. Nabyvatel převáděnou nemovitost do svého vlastnictví přijímá tak jak stojí a leží dle § 501 občanského zákoníku.
4. Nabyvatel prohlašuje, že se seznámil s faktickým stavem převáděné nemovitosti.

Čl. III.

1. Převodce i nabyvatel shodně prohlašují, že jim nejsou známy žádné skutečnosti, které by uzavření této smlouvy bránily.
2. Převodce prohlašuje, že mu není známo, že by na nemovitosti vázla nějaká omezení, závazky či právní vady.

Čl. IV.

Poplatkovou povinnost spojenou s touto smlouvou nese nabyvatel.

Čl. V.

1. Tato smlouva nabývá platnosti dnem podpisu poslední smluvní stranou.
2. Vlastnické právo k nemovitosti dle této smlouvy přechází dnem právních účinků vkladu práva do katastru nemovitostí. Tímto dnem na nabyvatele přecházejí veškerá práva a povinnosti spojená s vlastnictvím a užíváním nemovitosti.
3. Smluvní strany se dohodly, že návrh na vklad vlastnického práva do katastru nemovitostí podá převodce.
4. Tato smlouva je vyhotovena ve 4 stejnopisech.
5. Smluvní strany se dohodly, že jakékoli změny a doplňky této smlouvy jsou možné pouze v podobě oboustranně uzavřených číslovaných dodatků smlouvy.
6. Smluvní strany prohlašují, že tuto smlouvu uzavřely svobodně a vážně. Na důkaz toho připojují své vlastnoruční podpisy.
7. Nedílnou součástí této smlouvy je doložka dle zákona č. 129/2000 Sb. o krajích (krajské zřízení) ve znění pozdějších předpisů.
8. Ředitel odboru Odloučené pracoviště Louny prohlašuje, že tato smlouva odpovídá platnému právnímu řádu a obsahuje jen údaje, které jsou správné a prověřené, a dále že tato smlouva je uzavírána jen na základě dokladů, které byly shledány jako úplné a hodnověrné a odůvodňují uzavření této smlouvy, jako nejvhodnějšího naložení s majetkem státu.

.....

V Ústí nad Labem dne:

V Ústí nad Labem dne:

.....
PhDr. Marie Ševelová
ředitelka Územního pracoviště
Ústí nad Labem

.....
Jana Vaňhová
hejtmanka Ústeckého kraje

DOLOŽKA

ve smyslu ustanovení § 23 zákona č. 129/2000 Sb., o krajích (krajské zřízení),
ve znění pozdějších předpisů
(dále jen „zákon č. 129/2000 Sb.“)

Ústecký kraj, ve smyslu ustanovení § 23 zákona č. 129/2000 Sb., potvrzuje, že u právních úkonů
obsažených ve Smlouvě o bezúplatném převodu nemovitosti č. ULN/41/2012, kterou se převádí
pozemek:

- **pozemková parcela číslo 190/4**, druh pozemku ostatní plocha, způsob využití silnice,

zapsaný na listu vlastnictví č. 60000, pro **kat. území Blšany**, obec Blšany, v katastru nemovitostí
vedeném Katastrálním úřadem pro Ústecký kraj, Katastrálním pracovištěm Žatec.

byly ze strany nabyvatele splněny veškeré zákonem č. 129/2000 Sb., či jinými obecně závaznými
právními předpisy, stanovené podmínky ve formě předchozího zveřejnění, schválení či
odsouhlasení, které jsou obligatorní pro platnost tohoto právního úkonu.

Předmětná Smlouva o bezúplatném převodu nemovitosti byla schválena usnesením
č. ze zasedání Zastupitelstva Ústeckého kraje dne

V Ústí nad Labem dne:

.....
Jana Vaňhová
hejtmanka Ústeckého kraje



2004/ULT/2012-ULTM

Č.j.: UZSVM/ULT/1925/2012-ULTM

Česká republika – Úřad pro zastupování státu ve věcech majetkových

se sídlem Rašínovo nábřeží 390/42, 128 00 Praha 2

za kterou jedná PhDr. Marie Ševelová, ředitelka Územního pracoviště Ústí nad Labem,
pověřená k podpisu smlouvy Příkazem generálního ředitele č. 24/2004, v platném znění
IČ: 69797111

(dále jen „převodce“)

a

Ústecký kraj

se sídlem Velká Hradební 3118/48, 400 02 Ústí nad Labem

za který jedná Jana Vaňhová, hejtmanka Ústeckého kraje

IČ: 70892156

(dále jen „nabyvatel“)

uzavírají podle § 22 zákona č. 219/2000 Sb., o majetku České republiky a jejím vystupování v právních vztazích, ve znění pozdějších předpisů (dále jen „zákon č. 219/2000 Sb.“) a § 51 a násl. zákona č. 40/1964 Sb., občanský zákoník, ve znění pozdějších předpisů (dále jen „občanský zákoník“) tuto

**S M L O U V U
O B E Z Ú P L A T N Ě M P Ř E V O D U N E M O V I T O S T I
č. 1925/2012**

Čl. I.

1. Česká republika je vlastníkem této nemovitosti:

Pozemek:

- **parcela číslo 3209/3**, ostatní plocha, silnice, rozsáhlé chráněné území,

zapsaný na listu vlastnictví č. 60000 pro **katastrální území Litoměřice**, obec Litoměřice, v katastru nemovitostí vedeném Katastrálním úřadem pro Ústecký kraj, Katastrálním pracovištěm Litoměřice.

2. Úřad pro zastupování státu ve věcech majetkových je na základě Ohlášení ze dne 18.7.2011 příslušný s uvedenou nemovitostí hospodařit ve smyslu § 11 zákona č. 219/2000 Sb.

Čl. II.

1. Převodce touto smlouvou bezúplatně převádí nemovitost uvedenou v čl. I. odst. 1 této smlouvy nabyvateli.
2. Nemovitost se převádí v souladu s § 9 odst. 1 zákona č. 13/1997 Sb., o pozemních komunikacích, ve znění pozdějších předpisů.
3. Nabyvatel převáděnou nemovitost do svého vlastnictví přijímá tak jak stojí a leží dle § 501 občanského zákoníku.
4. Nabyvatel prohlašuje, že se seznámil s faktickým stavem převáděné nemovitosti.

Čl. III.

1. Převodce i nabyvatel shodně prohlašují, že jim nejsou známy žádné skutečnosti, které by uzavření této smlouvy bránily.
2. Převodce prohlašuje, že mu není známo, že by na nemovitosti vázla nějaká omezení, závazky či právní vady s výjimkou předkupního práva podle § 101 zákona č. 183/2006 Sb. pro Ústecký kraj.

Čl. IV.

Poplatkovou povinnost spojenou s touto smlouvou nese nabyvatel.

Čl. V.

1. Tato smlouva nabývá platnosti dnem podpisu poslední smluvní stranou.
2. Vlastnické právo k nemovitosti dle této smlouvy přechází dnem právních účinků vkladu práva do katastru nemovitostí. Tímto dnem na nabyvatele přecházejí veškerá práva a povinnosti spojená s vlastnictvím a užíváním nemovitosti.
3. Smluvní strany se dohodly, že návrh na vklad vlastnického práva do katastru nemovitostí podává převodce.
4. Tato smlouva je vyhotovena v 5 stejnopisech.
5. Smluvní strany se dohodly, že jakékoli změny a doplňky této smlouvy jsou možné pouze v podobě oboustranně uzavřených vzestupně číslovaných dodatků smlouvy.
6. Smluvní strany prohlašují, že tuto smlouvu uzavřely svobodně a vážně. Na důkaz toho připojují své vlastnoruční podpisy.
7. Nedílnou součástí této smlouvy je doložka ve smyslu ustanovení § 23 zákona č. 129/2000 Sb., o krajích (krajské zřízení), ve znění pozdějších předpisů a tvoří přílohu č. 1.
8. Ředitel odboru Odloučené pracoviště Litoměřice prohlašuje, že tato smlouva odpovídá platnému právnímu řádu a obsahuje jen údaje, které jsou správné a prověřené, a dále, že tato smlouva je uzavírána jen na základě dokladů, které byly shledány jako úplné a hodnověrné a odůvodňují uzavření této smlouvy, jako nejvhodnějšího naložení s majetkem státu.

.....

Příloha č. 1: Doložka ve smyslu ustanovení § 23 zákona č. 129/2000 Sb., o krajích (krajské zřízení), ve znění pozdějších předpisů

V Ústí nad Labem, dne

V Ústí nad Labem, dne

.....

PhDr. Marie Ševelová
ředitelka Územního pracoviště
Ústí nad Labem

.....

Jana Vaňhová
hejtmanka Ústeckého kraje



2004/ULT/2012-ULTM

Č.j.: UZSVM/ULT/1925/2012-ULTM

Příloha č. 1

DOLOŽKA

ve smyslu ustanovení § 23 zákona č. 129/2000 Sb., o krajích (krajské zřízení),
ve znění pozdějších předpisů
(dále jen zákon č. 129/2000 Sb.)

Ústecký kraj ve smyslu ustanovení § 23 zákona č. 129/2000 Sb., potvrzuje, že u právních úkonů
obsažených ve Smlouvě o bezúplatném převodu nemovitosti č. 1925/2012, kterou se převádí

Pozemek:

- **parcela číslo 3209/3**, ostatní plocha, silnice, rozsáhlé chráněné území,

zapsaný na listu vlastnictví č. 60000, pro **katastrální území Litoměřice** a obec Litoměřice
v katastru nemovitostí vedeném Katastrálním úřadem pro Ústecký kraj, Katastrálním pracovištěm
Litoměřice,

byly ze strany nabyvatele splněny veškeré zákonem č. 129/2000 Sb., či jinými obecně závaznými
právními předpisy stanovené podmínky ve formě předchozího zveřejnění, schválení či
odsouhlasení, které jsou obligatorní pro platnost tohoto právního úkonu.

Předmětná Smlouva o bezúplatném převodu nemovitosti č. 1925/2012 byla schválena
usnesením č. ze zasedání zastupitelstva Ústeckého kraje dne
.....

V Ústí nad Labem dne

.....

Jana Vaňhová

hejtmanka Ústeckého kraje

Příloha č. 3 k bodu č. 22

Česká republika – Úřad pro zastupování státu ve věcech majetkových
se sídlem Rašínovo nábřeží 390/42, 128 00 Praha 2
za kterou jedná PhDr. Marie Ševelová, ředitelka Územního pracoviště Ústí nad Labem,
pověřená k podpisu smlouvy Příkazem generálního ředitele č. 24/2004 v platném znění
IČ: 69797111

(dále jen „převodce“)

a

Ústecký kraj
se sídlem Velká Hradební 3118/48, 400 02 Ústí nad Labem
za který jedná Jana Vaňhová, hejtmanka Ústeckého kraje
IČ: 70892156

(dále jen „nabyvatel“)

uzavírají podle § 22 zákona č. 219/2000 Sb., o majetku České republiky a jejím vystupování v právních vztazích, ve znění pozdějších předpisů (dále jen „zákon č. 219/2000 Sb.“) a § 51 a násl. zákona č. 40/1964 Sb., občanský zákoník, ve znění pozdějších předpisů (dále jen „občanský zákoník“) tuto

SMLOUVU O BEZÚPLATNÉM PŘEVODU NEMOVITOSTI č. 2348/2012

Čl. I.

1. Česká republika je vlastníkem ideálního spoluvlastnického podílu ve výši 1/2 vzhledem k celku, nabyvatel je vlastníkem ideálního spoluvlastnického podílu ve výši 65/144 vzhledem k celku, [REDAKCE] je vlastníkem ideálního spoluvlastnického podílu ve výši 1/36 vzhledem k celku, [REDAKCE] je vlastníkem ideálního spoluvlastnického podílu ve výši 1/144 vzhledem k celku, [REDAKCE] je vlastníkem ideálního spoluvlastnického podílu ve výši 1/144 vzhledem k celku a [REDAKCE] je vlastníkem ideálního spoluvlastnického podílu ve výši 1/144 vzhledem k celku na této nemovitosti:

Pozemek

- parcela číslo 3338/54, ostatní plocha, ostatní komunikace, menší chráněné území zapsaný na listu vlastnictví č. 7938 pro katastrální území Roudnice nad Labem, obec Roudnice nad Labem, v katastru nemovitostí vedeném Katastrálním úřadem pro Ústecký kraj, Katastrálním pracovištěm Litoměřice.

2. Úřad pro zastupování státu ve věcech majetkových je na základě bodu 14. čl. CXVII záko č. 320/2002 Sb., o změně a zrušení některých zákonů v souvislosti s ukončením činnosti okresních úřadů, ve znění pozdějších předpisů, s uvedeným majetkem státu přísluš hospodařit ve smyslu § 9 zákona č. 219/2000 Sb.

Čl. II.

1. Převodce touto smlouvou bezúplatně převádí ideální spoluvlastnický podíl ve výši 1. vzhledem k celku na nemovitosti uvedené v čl. I. odst. 1 této smlouvy nabyvateli.
2. Uvedený spoluvlastnický podíl na nemovitosti se převádí v souladu s § 9 odst. 1 zákona 13/1997 Sb., o pozemních komunikacích, ve znění pozdějších předpisů.
3. Nabyvatel převáděnou nemovitost do svého vlastnictví přijímá tak, jak stojí a leží dle § 50 občanského zákoníku.
4. Nabyvatel prohlašuje, že se seznámil s faktickým stavem převáděné nemovitosti.

Čl. III.

1. Převodce i nabyvatel shodně prohlašují, že jim nejsou známy žádné skutečnosti, které by uzavření této smlouvy bránily.
2. Převodce prohlašuje, že mu není známo, že by na nemovitosti vážla nějaká omezení závazky či právní vady.

Čl. IV.

Poplatkovou povinnost spojenou s touto smlouvou nese nabyvatel.

Čl. V.

1. Tato smlouva nabývá platnosti dnem podpisu poslední smluvní stranou.
2. Doložka dle ustanovení § 23 zákona č. 129/2000 Sb., o krajích, ve znění pozdějších předpisů, tvoří přílohu č. 1 a je nedílnou součástí této smlouvy.
3. Vlastnické právo k ideálnímu spoluvlastnickému podílu ve výši 1/2 vzhledem k celku na nemovitosti uvedené v čl. I., odst. 1 této smlouvy přechází dnem právních účinků vkladu práva do katastru nemovitostí. Tímto dnem na nabyvatele přecházejí veškerá práva a povinnosti spojená s vlastnictvím a užíváním nemovitosti.
4. Smluvní strany se dohodly, že návrh na vklad vlastnického práva do katastru nemovitostí podá převodce.
5. Tato smlouva je vyhotovena v pěti stejnopisech.
6. Smluvní strany se dohodly, že jakékoli změny a doplňky této smlouvy jsou možné pouze v podobě oboustranně uzavřených vzestupně číslovaných dodatků smlouvy.
7. Smluvní strany prohlašují, že tuto smlouvu uzavřely svobodně a vážně. Na důkaz toho připojují své vlastnoruční podpisy.

8. Ředitel odboru Odloučené pracoviště Litoměřice prohlašuje, že tato smlouva odpovídá platnému právnímu řádu a obsahuje jen údaje, které jsou správné a prověřené, a dále že tato smlouva je uzavírána jen na základě dokladů, které byly shledány jako úplné a hodnověrné a odůvodňují uzavření této smlouvy jako nejvhodnějšího naložení s majetkem státu.

.....

Příloha č. 1: Doložka dle ustanovení § 23 zákona č. 129/2000 Sb., o krajích, ve znění pozdějších předpisů

V Ústí nad Labem dne

V Ústí nad Labem dne

.....
PhDr. Marie Ševelová
ředitelka Územního pracoviště
Ústí nad Labem

.....
Jana Vaňhová
hejtmanka
Ústeckého kraje

Příloha č. 1

DOLOŽKA

ve smyslu ustanovení § 23 zákona č. 129/2000 Sb., o krajích (krajské zřízení),
ve znění pozdějších předpisů
(dále jen „zákon č. 129/2000 Sb.“)

Ústecký kraj, ve smyslu ustanovení § 23 zákona č. 129/2000 Sb., potvrzuje, že u právních úkonů obsažených ve Smlouvě o bezúplatném převodu nemovitosti č. 2348/2011, kterou se převádí ideální spoluvlastnický podíl ve výši 1/2 vzhledem k celku na nemovitosti

Pozemek

- **parcela číslo 3338/54**, ostatní plocha, ostatní komunikace, menší chráněné území

zapsaný na listu vlastnictví č. 7938 pro **kat. území Roudnice nad Labem**, obec Roudnice nad Labem, v katastru nemovitostí vedeném Katastrálním úřadem pro Ústecký kraj, Katastrální pracovištěm Litoměřice,

byly ze strany nabyvatele splněny veškeré zákonem č. 129/2000 Sb., či jinými obecně závaznými právními předpisy stanovené podmínky ve formě předchozího zveřejnění, schválení či odsouhlasení, které jsou obligatorní pro platnost tohoto právního úkonu.

Předmětná Smlouva o bezúplatném převodu nemovitosti byla schválena usnesením č.
ze zasedání zastupitelstva Ústeckého kraje dne

V Ústí nad Labem dne

.....
Jana Vaňhová
hejtmanka
Ústeckého kraje

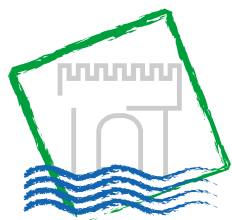

Krajský úřad

Číslo pronajímatele:

Číslo nájemce:

NÁJEMNÍ SMLOUVA

uzavřená dle ustanovení § 663 a násl.
zákona č. 40/1964 Sb., občanský zákoník,
ve znění pozdějších předpisů

I. Smluvní strany

Palivový kombinát Ústí, s. p.

se sídlem : Ústí nad Labem, PSČ 400 76
zastoupen : Ing. Petrem Lencem, ředitelem podniku
IČ : 00007536
DIČ : CZ00007536
Bankovní spojení : Komerční banka, a.s., č. ú. 1609491/0100
Kontaktní osoba : Ing. Nerglová Radomíra, vedoucí oddělení správy majetku
E-mail/telefon : r.nerglova@pku.cz, 475 672 447

zapsán v obchodním rejstříku vedeném u Krajského soudu v Ústí nad Labem, oddíl AXVIII,
vložka 433
(dále jen "pronajímatel")

a

Ústecký kraj

se sídlem : Velká Hradební 3118/48, 400 02 Ústí nad Labem
zastoupený : Janou Vaňhovou, hejtmankou Ústeckého kraje
IČ : 70892156
DIČ : CZ70892156
Bankovní spojení : Česká spořitelna, a.s.
číslo účtu: 882733379/0800
Kontaktní osoba : Ing. Jindřich Šimák, vedoucí majetkového odboru Krajského
úřadu Ústeckého kraje
E-mail/telefon : simak.j@kr-ustecky.cz, 475 657 407
(dále jen "nájemce")

uzavírají níže uvedeného dne, měsíce a roku tuto

NÁJEMNÍ SMLOUVU

II.

Předmět smlouvy a předmět nájmu

1. Předmětem této smlouvy je úprava práv a povinností mezi pronajímatelem a nájemcem, vyplývajících z dočasného užívání věci (nájmu věci).
2. Pronajímatel má právo hospodařit k nemovitostem:

- pozemek parcelní č. 1070/1 o výměře 1025339 m², druh pozemku: ostatní plocha, způsob využití: dobývací prostor,
- pozemek parcelní č. 1070/95 o výměře 9487 m², druh pozemku: vodní plocha, způsob využití: koryto vodního toku umělé,
- pozemek parcelní č. 1070/96 o výměře 3672 m², druh pozemku: ostatní plocha, způsob využití: ostatní komunikace,
- pozemek parcelní č. 1070/97 o výměře 955 m², druh pozemku: ostatní plocha, způsob využití: ostatní komunikace,
- pozemek parcelní č. 1070/125 o výměře 13810 m², druh pozemku: ostatní plocha, způsob využití: jiná plocha,
- pozemek parcelní č. 1070/126 o výměře 4657 m², druh pozemku: ostatní plocha, způsob využití: jiná plocha,
- pozemek parcelní č. 1070/127 o výměře 2802 m², druh pozemku: ostatní plocha, způsob využití: dobývací prostor,
- pozemek parcelní č. 1070/184 o výměře 217167 m², druh pozemku: ostatní plocha, způsob využití: dobývací prostor,
- pozemek parcelní č. 1070/204 o výměře 3568 m², druh pozemku: ostatní plocha, způsob využití: ostatní komunikace,
- pozemek parcelní č. 1070/205 o výměře 146 m², druh pozemku: ostatní plocha, způsob využití: dobývací prostor,
- pozemek parcelní č. 1817 o výměře 1316 m², druh pozemku: ostatní plocha, způsob využití: jiná plocha,
- pozemek parcelní č. 1823 o výměře 3246 m², druh pozemku: ostatní plocha, způsob využití: jiná plocha,
- pozemek parcelní č. 1915 o výměře 2413 m², druh pozemku: ostatní plocha, způsob využití: dobývací prostor,

v obci Ústí nad Labem, k. ú. Tuchomyšl, zapsaných na LV č. 6 u Katastrálního úřadu pro Ústecký kraj Katastrálního pracoviště Ústí nad Labem,

- pozemek parcelní č. 1488/1 o výměře 25253 m², druh pozemku: ostatní plocha, způsob využití: dobývací prostor,
- pozemek parcelní č. 1488/2 o výměře 8527 m², druh pozemku: ostatní plocha, způsob využití: jiná plocha,

v obci Trmice, k. ú. Trmice, zapsaných na LV č. 117 u Katastrálního úřadu pro Ústecký kraj Katastrálního pracoviště Ústí nad Labem,

- pozemek parcelní č. 530/6 o výměře 10725 m², druh pozemku: ostatní plocha, způsob využití: dobývací prostor,
- pozemek parcelní č. 530/7 o výměře 1768 m², druh pozemku: ostatní plocha, způsob využití: ostatní komunikace,

- pozemek parcelní č. 530/8 o výměře 2478 m², druh pozemku: vodní plocha, způsob využití: koryto vodního toku umělé,
- pozemek parcelní č. 585/1 o výměře 3788 m², druh pozemku: ostatní plocha, způsob využití: jiná plocha,
- pozemek parcelní č. 585/4 o výměře 495 m², druh pozemku: ostatní plocha, způsob využití: jiná plocha,
- pozemek parcelní č. 585/6 o výměře 103 m², druh pozemku: ostatní plocha, způsob využití: ostatní komunikace,
- pozemek parcelní č. 590/1 o výměře 212 m², druh pozemku: ostatní plocha, způsob využití: dobývací prostor,
- pozemek parcelní č. 590/2 o výměře 78 m², druh pozemku: ostatní plocha, způsob využití: dobývací prostor,
- pozemek parcelní č. 590/3 o výměře 121 m², druh pozemku: ostatní plocha, způsob využití: ostatní komunikace,
- pozemek parcelní č. 590/4 o výměře 195 m², druh pozemku: vodní plocha, způsob využití: koryto vodního toku umělé,
- pozemek parcelní č. 620/1 o výměře 25773 m², druh pozemku: ostatní plocha, způsob využití: dobývací prostor,
- pozemek parcelní č. 620/4 o výměře 45075 m², druh pozemku: ostatní plocha, způsob využití: dobývací prostor,
- pozemek parcelní č. 620/14 o výměře 3870 m², druh pozemku: ostatní plocha, způsob využití: ostatní komunikace,
- pozemek parcelní č. 620/15 o výměře 6025 m², druh pozemku: vodní plocha, způsob využití: koryto vodního toku umělé,

v obci Chabařovice, k. ú. Vyklice, zapsaných na LV č. 51 u Katastrálního úřadu pro Ústecký kraj Katastrálního pracoviště Ústí nad Labem,

- pozemek parcelní č. 72/26 o výměře 75675 m², druh pozemku: ostatní plocha, způsob využití: jiná plocha,
- pozemek parcelní č. 76/1 o výměře 151465 m², druh pozemku: ostatní plocha, způsob využití: jiná plocha,
- pozemek parcelní č. 79/1 o výměře 79291 m², druh pozemku: ostatní plocha, způsob využití: jiná plocha,
- pozemek parcelní č. 111/1 o výměře 7149 m², druh pozemku: ostatní plocha, způsob využití: jiná plocha,
- pozemek parcelní č. 151/2 o výměře 32929 m², druh pozemku: ostatní plocha, způsob využití: jiná plocha,
- pozemek parcelní č. 204/1 o výměře 40602 m², druh pozemku: ostatní plocha, způsob využití: jiná plocha,
- pozemek parcelní č. 860/2 o výměře 6482 m², druh pozemku: ostatní plocha, způsob využití: dobývací prostor,

v obci Chabařovice, k. ú. Roudníky, zapsaných na LV č. 59 u Katastrálního úřadu pro Ústecký kraj Katastrálního pracoviště Ústí nad Labem. Ve smyslu ustanovení § 17, odstavce 2, zákona číslo 77/1997 Sb. o státním podniku, ve znění pozdějších předpisů, se jedná z části o pronájem „určeného“ majetku státu.

3. Pozemky:

- část p. p. č. 1070/1 o výměře 32485 m²,
- část p. p. č. 1070/95 o výměře 843 m²,
- část p. p. č. 1070/96 o výměře 2453 m²,
- část p. p. č. 1070/97 o výměře 911 m²,
- část p. p. č. 1070/125 o výměře 235 m²,
- část p. p. č. 1070/126 o výměře 1740 m²,
- část p. p. č. 1070/127 o výměře 1047 m²,
- část p. p. č. 1070/184 o výměře 724 m²,
- část p. p. č. 1070/204 o výměře 89 m²,
- část p. p. č. 1070/205 o výměře 39 m²,
- část p. p. č. 1817 o výměře 18 m²,
- část p. p. č. 1823 o výměře 415 m²,
- část p. p. č. 1915 o výměře 96 m², vše v k. ú. Tuchomyšl,
- část p. p. č. 1488/1 o výměře 2813 m²,
- část p. p. č. 1488/2 o výměře 991 m², vše v k. ú. Trmice,
- část p. p. č. 530/6 o výměře 1872 m²,
- část p. p. č. 530/7 o výměře 1780 m²,
- část p. p. č. 530/8 o výměře 2341 m²,
- část p. p. č. 585/1 o výměře 46 m²,
- část p. p. č. 585/4 o výměře 67 m²,
- část p. p. č. 585/6 o výměře 83 m²,
- část p. p. č. 590/1 o výměře 58 m²,
- část p. p. č. 590/2 o výměře 15 m²,
- pozemek parcelní č. 590/3 o výměře 121 m²,
- část p. p. č. 590/4 o výměře 98 m²,
- část p. p. č. 620/1 o výměře 110 m²,
- část p. p. č. 620/4 o výměře 4325 m²,
- část p. p. č. 620/14 o výměře 3461 m²,
- část p. p. č. 620/15 o výměře 3462 m², vše v k. ú. Vyklice,
- část p. p. č. 72/26 o výměře 526 m²,
- část p. p. č. 76/1 o výměře 526 m²,
- část p. p. č. 79/1 o výměře 2408 m²,
- část p. p. č. 111/1 o výměře 721 m²,
- část p. p. č. 151/2 o výměře 1717 m²,
- část p. p. č. 204/1 o výměře 2939 m²,
- část p. p. č. 860/2 o výměře 158 m², vše v k. ú. Roudníky

budou dotčeny trvalým záborem (dle zákresů, které tvoří Přílohu č. 1 této smlouvy) a budou využity pro realizaci projektu „Pátevní komunikace rekreační oblasti Milada, Roudníky - Trmice“ (dále jako „předmět nájmu“).

4. Pronajímatel touto smlouvou přenechává nájemci za úplaty předmět nájmu – pozemky specifikované v čl. II. bodu 3. této smlouvy, aby je dočasně užíval za účelem přípravy a realizace projektu s názvem stavby „Pátevní komunikace rekreační oblasti Milada, Roudníky - Trmice“, jehož předmětem je vybudování nové komunikace, spojnice obce Roudníky a města Trmice v prostoru jižní strany jezera Milada (dále také jako „stavba“). Nájemce části pozemků dotčených trvalým záborem majetkoprávně vypořádá po přidělení dotace z ROP NUTS 2 Severozápad – prioritní osa 3.1 – rozvoj dopravní infrastruktury regionálního charakteru nejpozději do 31. 12. 2020 a to způsobem uvedeným v čl. VIII. této smlouvy.

III.

Doba nájmu

1. Pronajímatel přenechává nájemci k užívání předmět nájmu na dobu určitou, a to ode dne uzavření smlouvy o dotaci z ROP NUTS II Severozápad mezi poskytovatelem dotace a nájemcem, do **31. 12. 2020**.
2. Nájemce je oprávněn přenechat předmět nájmu bezúplatně k užívání tomu subjektu, který bude stavbu realizovat, jeho identifikační údaje sdělí nájemce pronajímateli po ukončení výběru zhotovitele a podpisu Smlouvy o dílo na realizaci stavby.
3. Nájemce je oprávněn přenechat předmět nájmu k užívání Správě a údržbě silnic Ústeckého kraje, příspěvkové organizaci, se sídlem Dubí 3, Ruská 260, IČ 00080837. Tato příspěvková organizace Ústeckého kraje je správcem veškerých silnic II. a III. třídy, které jsou ve vlastnictví kraje a bude činit zásadní úkony při realizaci projektu.
4. Pronajímatel tímto uděluje nájemci nebo subjektu, který bude stavbu realizovat, jeho jednoznačný a nezpochybnitelný souhlas s realizací stavby, která je předmětem stavby popsané v čl. II. odst. 4. této smlouvy, přičemž tento souhlas platí i pro veškerá správní řízení, která jsou vedena za účelem realizace této stavby (akce „Pátevní komunikace rekreační oblasti Milada, Roudníky - Trmice“).

IV.

Nájemné

Splatnost nájmu

Platební podmínky a ostatní finanční ujednání

1. Výše nájemného za užívání předmětu nájmu činí 1 652 791,-- Kč/rok – (71 733 m²) (slovy: jeden milion šestsetpadesát dva tisíce sedmsetdevadesát jedna koruna česká).
2. Nájemné je stanoveno dohodou dle výměru MF č. 1/2010. Nájemné ve výši dle bodu 1. tohoto článku je hrazeno zpětně, jednou ročně, se splatností nejpozději ke konci kalendářního roku. Nájemné bude hrazeno na účet pronajímatele uvedený na daňovém dokladu, dnem zaplacení se rozumí den, kdy byla příslušná částka připsána na účet pronajímatele. Pokud tato smlouva nabude účinnosti v průběhu roku, bude nájemné fakturováno v alikvotní části. V případě, že nájemce nezaplatí pronajímateli řádně a včas nájemné, může pronajímatel požadovat úrok z prodlení dle nařízení vlády č. 142/1994 Sb., kterým se stanoví výše úroků z prodlení a poplatku z prodlení podle občanského zákoníku, ve znění nařízení vlády č. 163/2005 Sb. a ve znění nařízení vlády č. 33/2010 Sb.
3. Pronajímatel a nájemce se dohodli, že nájemné může být zvýšeno oznámením pronajímatele jednou ročně, vždy od 1. ledna kalendářního roku o násobek míry inflace

v České republice publikovaný Českým statistickým úřadem jakožto míru inflace vyjádřenou přírůstkem průměrného ročního indexu spotřebitelských cen za předchozí kalendářní rok. Obě smluvní strany se zavazují respektovat pro tento účel oficiální údaje Českého statistického úřadu. Veškeré výpočty valorizací provádí pronajímatel. Nebude-li uvedená míra inflace Českým statistickým úřadem v budoucnu publikována, bude nájemné automaticky navyšováno na základě jiných obdobných oficiálních statistických údajů.

Oznámení pronajímatele je jednostranný písemný právní úkon pronajímatele.

V. Povinnosti nájemce

Nájemce:

1. Dodržuje na pronajatém pozemku platné zákony a předpisy o požární ochraně, životním prostředí (zejména v oblastech ochrany přírody a krajiny, odpadovém hospodářství, ochrany ovzduší, ochrany vod a nakládání s chemickými látkami), silniční a stavební zákon.
2. Plně odpovídá za bezpečnost a ochranu zdraví při práci všech ostatních osob, které se na předmětu pronájmu s jeho vědomím zdržují.
3. Nájemce není oprávněn dát užívaný majetek do pronájmu jiné osobě bez souhlasu pronajímatele mimo ustanovení čl. III. odst. 2, 3, 4.
4. Nájemce plně odpovídá za řádný stav pronajatého pozemku a na svůj náklad odstraní případné škody na tomto pozemku, vzniklé jeho činností v průběhu nájmu.
5. Bere na vědomí, že pronajímatel neodpovídá za úrazy či jiné škody způsobené nájemcem v souvislosti s využitím předmětu nájmu.
6. Za škody způsobené provozováním činností nájemce třetím osobám nenese pronajímatel žádnou odpovědnost.
7. Nájemce je povinen, jako původce odpadů vzniklých při jeho činnosti, nakládat s odpady ve smyslu zákona číslo 185/2001 Sb. v platném znění a musí mít smluvně zajištěno jejich zneškodnění na své náklady. Rovněž tak je povinen řešit okamžitě a na vlastní náklady úniky a havárie nebezpečných látek do životního prostředí a tyto situace okamžitě hlásit na OŽPP PKÚ, státní podnik.

Případné sankce, uložené pronajímateli orgány veřejné správy z důvodu porušení povinností nájemce, je nájemce povinen uhradit pronajímateli do tří dnů poté, kdy ho k této úhradě pronajímatel vyzve a uložení sankce doloží předložením originálu příslušného rozhodnutí orgánu veřejné správy.

VI. Povinnosti pronajímatele

Pronajímatel:

1. Zabezpečit nájemci podmínky pro využívání předmětu nájmu.
2. Podle dohodnutých platebních podmínek vystavovat faktury za předmět pronájmu.
3. Převzít od nájemce předmět pronájmu po skončení platnosti této smlouvy v kulturním a užitelném stavu formou předávacího protokolu.

VII. Odstoupení od smlouvy

1. **Pronajímatel může od této smlouvy odstoupit s účinky ke dni doručení projevu vůle od smlouvy odstoupit v těchto případech:**
 - a) Předá-li nájemce předmět nájmu do užívání třetí osobě bez souhlasu pronajímatele mimo ustanovení čl. III. odst. 2, 3, 4.
 - b) Bude-li nájemce v prodlení s placením nájemného po dobu delší než jeden měsíc.
 - c) Z důvodů způsobených zákonnými normami nebo z důvodu rozhodnutí Ministerstva průmyslu a obchodu o jiném způsobu využití majetku.
 - d) Nebude-li nájemce dodržovat podmínky stanovené v čl. V, odst. 1 a 7 této smlouvy.
2. **Nájemce může od této smlouvy odstoupit s účinky ke dni doručení projevu vůle od smlouvy odstoupit v tomto případě:**

Předmět nájmu se stane bez zavinění nájemce nezpůsobilým k užívání.

VIII. Prohlášení o budoucí smlouvě kupní

1. Smluvní strany se tímto dohodly na budoucím převodu předmětu nájmu (dále také jako „předmět koupě“) do vlastnictví nájemce (budoucího kupujícího) na základě budoucí kupní smlouvy za podmínky, že tato smlouva bude schválena Zastupitelstvem Ústeckého kraje. Pokud ke schválení budoucí kupní smlouvy nedojde, budoucí kupní smlouva nebude uzavřena.

Smluvní strany se dohodly na následujících podmínkách, které budou obsaženy v budoucí kupní smlouvě. Smluvní strany se dohodly:

- na kupní ceně předmětu koupě ve výši ceny administrativní dle znaleckého posudku trvalého záboru pozemků o výměře cca 71733 m² dle článku II. odstavce 3. této smlouvy
- na výkupu pozemků (předmětu koupě) a to v době od uzavření smlouvy o dotaci z ROP NUTS II Severozápad nájemcem (budoucím kupujícím) do dne zahájení stavby, nejpozději však do dne právní moci kolaudačního rozhodnutí stavby či její poslední části.

Přesná výměra předmětu koupě bude stanovena geometrickým plánem zpracovaným na náklady budoucího kupujícího.

Budoucí kupující se zavazuje vyzvat budoucího prodávajícího (pronajímatele) k uzavření předmětné kupní smlouvy do 150 kalendářních dnů od schválení geometrického plánu příslušným katastrálním úřadem a stavebním úřadem a to tak, že zašle budoucímu prodávajícímu příslušný návrh kupní smlouvy. Kupní smlouva bude uzavřena do 60 kalendářních dnů od doručení výzvy budoucího kupujícího k uzavření kupní smlouvy.

Obě smluvní strany jsou si vědomy skutečnosti, že předpokládaný rozsah výměry předmětu koupě v této smlouvě je přibližný a že se může změnit. Pokud po uzavření této smlouvy dojde k takovým změnám projektu předmětné stavby, v jejichž důsledku :

- již nebude potřeba užití nemovitosti či její části budoucího prodávajícího pro realizaci stavby, výkup nebude v daném rozsahu realizován, a/nebo
- dojde k rozšíření trvalého záboru pozemků pro realizaci stavby nad rámec vymezený v čl. II. odst. 3 této smlouvy, zavazuje se nájemce (budoucí kupující) vykoupit i tyto části pozemků a to způsobem a za podmínek výše ujednaných nejpozději do dne právní moci kolaudačního rozhodnutí stavby či její poslední části.

2. Pokud v této smlouvě není stanoveno jinak, řídí se právní vztahy z ní vyplývající příslušnými ustanoveními občanského zákoníku.
3. Smluvní strany ujednaly, že smluvní strana je oprávněna podat druhé smluvní straně výzvu k uzavření kupní smlouvy podle čl. VIII. odst. 1 této smlouvy pouze za podmínky, že pozemky uvedené v čl. II. odst. 3 této smlouvy nebudou zatíženy jakýmkoliv právem třetí osoby na budoucí převod vlastnického práva.

IX.

Ostatní a závěrečná ustanovení

1. Pronajímatel se zavazuje po dobu účinnosti této smlouvy nepřevést předmět nájmu do vlastnictví třetí osoby.
2. Nájemce tímto potvrzuje, že o uzavření této nájemní smlouvy bylo rozhodnuto usnesením Rady Ústeckého kraje č. _____ ze dne 9. 5. 2012. Tato nájemní smlouva byla schválena Dozorčí radou Palivového kombinátu Ústí, s. p. dne _____ 2012. Ministerstvo průmyslu a obchodu udělilo souhlas s uzavřením této smlouvy svým dopisem č. j. _____ ze dne _____ 2012.
3. Pokud v této smlouvě není stanoveno jinak, řídí se právní vztahy z ní vyplývající příslušnými ustanoveními občanského zákoníku.
4. Tuto smlouvu lze měnit či doplňovat pouze po dohodě smluvních stran formou písemných a číslovaných dodatků.
5. Tato smlouva je vyhotovena v 5 vyhotoveních s platností originálu, přičemž pronajímatel obdrží dvě vyhotovení a nájemce tři vyhotovení.
6. Tato smlouva nabývá platnosti dnem podpisu a účinnosti dnem uzavření smlouvy o dotaci z ROP NUTS II Severozápad mezi poskytovatelem dotace a nájemcem.

X.

Podpisy smluvních stran

Pronajímatel i nájemce shodně prohlašují, že si tuto smlouvu před jejím podpisem přečetli, že byla uzavřena po vzájemném projednání podle jejich pravé a svobodné vůle, určitě, vážně a srozumitelně, nikoliv v tísní za nápadně nevýhodných podmínek. Smluvní strany potvrzují autentičnost této smlouvy svým podpisem.

V Ústí nad Labem, dne

Pronajímatel

V Ústí nad Labem, dne

Nájemce

.....

Palivový kombinát, s. p.

Ing. Petr Lenc, ředitel podniku

.....

Ústecký kraj

Jana Vaňhová, hejtmanka Ústeckého kraje

Přílohy:

Příloha č. 1 – zákresy částí pozemků dotčených stavbou

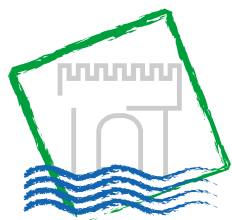

Krajský úřad

Číslo pronajímatele:

Číslo nájemce:

Příloha č. 5 k bodu č. 50

DODATEK č. 1
k nájemní smlouvě č. 617/2010
uzavřené dne 31.3.2010
dle zákona č. 40/1964 Sb., občanský zákoník,
ve znění pozdějších předpisů

Smluvní strany

Pronajímatel:

██████████

podíl 1/4

Bydliště:

RČ:

Bank. spojení:

a

Nájemce:

Ústecký kraj

Sídlo: Velká Hradební 3118/48, 400 02 Ústí nad Labem

Zastoupený: Janou Vaňhovou, hejtmankou Ústeckého kraje

Kontaktní osoba: Ing. Jindřich Šimák, vedoucí odboru majetkového

E-mail/telefon: simak.j@kr-ustecky.cz, 475 657 407

IČ: 70892156

DIČ: CZ70892156

Bank. spojení: Česká spořitelna, a.s., pobočka Ústí nad Labem
číslo účtu: 882733379/0800, VS 409

uzavírají níže uvedeného dne, měsíce a roku tento

DODATEK Č. 1 K NÁJEMNÍ SMLOUVĚ

I.

dne 31.3.2010 uzavřeli výše uvedení účastníci nájemní smlouvu č. 617/2010 (dále jen „předmětná smlouva“), jejímž předmětem je pronájem části pozemkové parcely č. 3566 v **k. ú. Roudnice nad Labem**, obec Roudnice nad Labem, zapsaný na listu vlastnictví č. 2007 vedeném u Katastrálního úřadu pro Ústecký kraj, Katastrální pracoviště Litoměřice pro ██████████

██████████ V souladu s Článkem VI. Ostatní a závěrečná ustanovení, odst. 10., této nájemní smlouvy, se účastníci dohodli na následující změně smlouvy:

II.

1. Účastníci se dohodli na změně čl. I. předmětné smlouvy, a to takto:

odstavec 2. a 3. čl. I. Předmět smlouvy a předmět nájmu se nahrazuje novým zněním takto:

2. Pronajímatel je spoluvlastníkem pozemku p.č. 3566 o výměře 12675 m² (podíl 1/4), druh pozemku: orná půda, způsob ochrany: menší chráněné území, zemědělský půdní fond, v k.ú. Roudnice nad Labem, obec Roudnice nad Labem, zapsaných na LV č. 2007 u Katastrálního úřadu pro Ústecký kraj, Katastrální pracoviště Litoměřice.“
3. Část pozemku p. č. 3566 (podíl 1/4), k.ú. Roudnice nad Labem, o výměře 1034 m² (trvalý zábor: 598 m², dočasný zábor: 436 m²) bude využita pro realizaci stavby „Obchvat silnic č. II/240 a č. II/246 v Roudnici nad Labem“ (dále také jen Stavba), a to tak, že trvalým zábohem bude dotčena výměra 598 m² pozemku, dočasným zábohem bude dotčena výměra 436 m² pozemku, to vše dle zákresu, který tvoří Přílohu č. 1 této smlouvy (dále jako „Předmět nájmu“).“

2. Účastníci se dohodli na změně čl. III. předmětné smlouvy, a to takto:

článek III. Doba nájmu se nahrazuje novým zněním takto:

„Tato smlouva se uzavírá na dobu určitou, a to od 1.1.2010 po dobu 5 let od finančního ukončení projektu „Nová komunikace u města Roudnici nad Labem“, nejpozději však do 31.12.2015.“

3. Účastníci se dohodli na změně čl. IV. předmětné smlouvy, a to takto:

odstavec 1. čl. IV. Nájemné se nahrazuje novým zněním takto:

„Výše nájemného za užívání Předmětu nájmu činí:

p.p.č.	Výměra m ²	nájem za rok v Kč	nájem za 1 m ²	podíl 1/4
3566	1034	10 340,00 Kč	10,00 Kč	2 585,00 Kč
C E L K E M		10 340,00 Kč		2 585,00 Kč

Stanovené nájemné dle Nájemní smlouvy ve výši 2.087,50 Kč/rok pozbývá k 30.4.2012 platnosti. Od 1.5.2012 14.6.2012 se výše nájmu mění dle znění tohoto Dodatku č. 1.

4. Účastníci se dohodli na změně čl. VI. předmětné smlouvy, a to takto:

odstavec 5. čl. VI. Ostatní a závěrečná ustanovení se nahrazuje novým zněním takto:

1. Pronajímatel se zavazuje po dobu účinnosti této smlouvy nepřevést předmět pronájmu do vlastnictví třetí osoby.“
2. Smluvní strany se dohodly na následujících podmínkách, které budou obsaženy v kupní smlouvě, za podmínky, že tato smlouva bude schválena Zastupitelstvem Ústeckým krajem. Pokud ke schválení kupní smlouvy nedojde, kupní smlouva nebude uzavřena.
- Smluvní strany se dohodly na následujících podmínkách, které budou obsaženy v kupní smlouvě:
- na kupní ceně ve výši 250,- Kč/m² trvalého záboru pozemku o výměře 598 m²,
 - na kupní ceně ve výši 100,- Kč/m² dočasného záboru o výměře 436 m² (výměry dle GP 264 m² + 172 m²),
 - na výkupu pozemku před zahájením stavby, nejpozději do 31.7.2012.
- Přesná výměra bude stanovena geometrickým plánem zpracovaným na náklady kupujícího.

III.

Tento dodatek č. 1 je vyhotoven ve čtyřech vyhotoveních s platností originálu, přičemž nájemce obdrží tři vyhotovení a pronajímatel jedno vyhotovení.

Tento dodatek č. 1 je uzavřen na základě usnesení Rady Ústeckého kraje č.ze dne

Tento dodatek č.1 nabývá platnosti a účinnosti podpisem obou smluvních stran.

Znění ostatních článků Nájemní smlouvy č. 617/2010 ze dne 31.3.2010 zůstává nezměněno.

V, dne

Pronajímatel

V Ústí nad Labem, dne

Nájemce

.....
[Redacted]

.....
Ústecký kraj
Jana Vaňhová, hejtmanka kraje

Přílohy:

Příloha č. 1 – zakres TZ a DZ pozemku p.č. 3566 k. ú. Roudnice nad Labem dotčeného stavbou

	Datum	Jméno a příjmení	Funkce a odbor	Podpis
Zpracovatel			Referent, MAJ	
Vedoucí odboru		Ing. Jindřich Šimák	Vedoucí, MAJ	
Číslo příslibu / správce rozpočtu				
Právně posouzeno		Standardní smlouva		
Odkaz na usnesení orgánu kraje	Usnesení č.: ze dne:			



II.

1. Účastníci se dohodli na změně čl. I. předmětné smlouvy, a to takto:

odstavec 2. a 3. čl. I. Předmět smlouvy a předmět nájmu se nahrazuje novým zněním takto:

2. Pronajímatel je spoluvlastníkem pozemku p.č. 3566 o výměře 12675 m² (podíl 1/4), druh pozemku: orná půda, způsob ochrany: menší chráněné území, zemědělský půdní fond, v k.ú. Roudnice nad Labem, obec Roudnice nad Labem, zapsaných na LV č. 2007 u Katastrálního úřadu pro Ústecký kraj, Katastrální pracoviště Litoměřice.“
3. Část pozemku p. č. 3566 (podíl 1/4), k.ú. Roudnice nad Labem, o výměře 1034 m² (trvalý zábor: 598 m², dočasný zábor: 436 m²) bude využita pro realizaci stavby „Obchvat silnic č. II/240 a č. II/246 v Roudnici nad Labem“ (dále také jen Stavba), a to tak, že trvalým zábořem bude dotčena výměra 598 m² pozemku, dočasným zábořem bude dotčena výměra 436 m² pozemku, to vše dle zákresu, který tvoří Přílohu č. 1 této smlouvy (dále jako „Předmět nájmu“).“

2. Účastníci se dohodli na změně čl. III. předmětné smlouvy, a to takto:

článek III. Doba nájmu se nahrazuje novým zněním takto:

„Tato smlouva se uzavírá na dobu určitou, a to od 1.1.2010 po dobu 5 let od finančního ukončení projektu „Nová komunikace u města Roudnici nad Labem“, nejpozději však do 31.12.2015.“

3. Účastníci se dohodli na změně čl. IV. předmětné smlouvy, a to takto:

odstavec 1. čl. IV. Nájemné se nahrazuje novým zněním takto:

„Výše nájemného za užívání Předmětu nájmu činí:

p.p.č.	Výměra m ²	nájem za rok v Kč	nájem za 1 m ²	podíl 1/4
3566	1034	10 340,00 Kč	10,00 Kč	2 585,00 Kč
C E L K E M		10 340,00 Kč		2 585,00 Kč „

Stanovené nájemné dle Nájemní smlouvy ve výši 2.087,50 Kč/rok pozbývá k 30.4.2012 13.6.2012 platnosti. Od 1.5.2012 14.6.2012 se výše nájmu mění dle znění tohoto Dodatku č. 1.

4. Účastníci se dohodli na změně čl. VI. předmětné smlouvy, a to takto:

odstavec 5. čl. VI. Ostatní a závěrečná ustanovení se nahrazuje novým zněním takto:

1. Pronajímatel se zavazuje po dobu účinnosti této smlouvy nepřevést předmět pronájmu do vlastnictví třetí osoby.“
2. Smluvní strany se dohodly na následujících podmínkách, které budou obsaženy v kupní smlouvě, za podmínky, že tato smlouva bude schválena Zastupitelstvem Ústeckým krajem. Pokud ke schválení kupní smlouvy nedojde, kupní smlouva nebude uzavřena.
- Smluvní strany se dohodly na následujících podmínkách, které budou obsaženy v kupní smlouvě:
- na kupní ceně ve výši 250,- Kč/m² trvalého záboru pozemku o výměře 598 m²,
 - na kupní ceně ve výši 100,- Kč/m² dočasného záboru o výměře 436 m² (výměry dle GP 264 m² + 172 m²),
 - na výkupu pozemku před zahájením stavby, nejpozději do 31.7.2012.
- Přesná výměra bude stanovena geometrickým plánem zpracovaným na náklady kupujícího.

III.

Tento dodatek č. 1 je vyhotoven ve čtyřech vyhotoveních s platností originálu, přičemž nájemce obdrží tři vyhotovení a pronajímatel jedno vyhotovení.

Tento dodatek č. 1 je uzavřen na základě usnesení Rady Ústeckého kraje č.ze dne

Tento dodatek č.1 nabývá platnosti a účinnosti podpisem obou smluvních stran.

Znění ostatních článků Nájemní smlouvy č. 620/2010 ze dne 8. 4. 2010 zůstává nezměněno.

V, dne

Pronajímatel

V Ústí nad Labem, dne

Nájemce

.....
[Redacted Signature]

.....
Ústecký kraj
Jana Vaňhová, hejtmanka kraje

Přílohy:

Příloha č. 1 – zakres TZ a DZ pozemku p.č. 3566 k. ú. Roudnice nad Labem dotčeného stavbou

	Datum	Jméno a příjmení	Funkce a odbor	Podpis
Zpracovatel			Referent, MAJ	
Vedoucí odboru		Ing. Jindřich Šimák	Vedoucí, MAJ	
Číslo příslibu / správce rozpočtu				
Právně posouzeno		Standardní smlouva		
Odkaz na usnesení orgánu kraje	Usnesení č.: ze dne:			

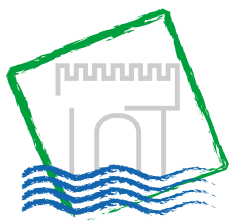

Krajský úřad

Číslo pronajímatele:

Číslo nájemce:

Příloha č. 7 k bodu č. 52

DODATEK č. 2
k nájemní smlouvě č. 619/2010
uzavřené dne 8. 4. 2010
dle zákona č. 40/1964 Sb., občanský zákoník,
ve znění pozdějších předpisů

Smluvní strany

Pronajímatel:

[redacted]

podíl 1/4

Bydliště:

RČ:

Bank. spojení:

a

Nájemce:

Ústecký kraj

Sídlo: Velká Hradební 3118/48, 400 02 Ústí nad Labem

Zastoupený: Janou Vaňhovou, hejtmankou Ústeckého kraje

Kontaktní osoba: Ing. Jindřich Šimák, vedoucí odboru majetkového

E-mail/telefon: simak.j@kr-ustecky.cz, 475 657 407

IČ: 70892156

DIČ: CZ70892156

Bank. spojení: Česká spořitelna, a.s., pobočka Ústí nad Labem
číslo účtu: 882733379/0800, VS 459

uzavírají níže uvedeného dne, měsíce a roku tento

DODATEK Č. 2 K NÁJEMNÍ SMLOUVĚ

I.

dne 7. 4. 2010 uzavřeli výše uvedení účastníci nájemní smlouvu č. 619/2010 2010 a dne 16.11.2011 Dodatek č. 1 k této nájemní smlouvě (dále jen „předmětná smlouva“), jejímž předmětem je pronájem části pozemkové parcely č. 3566 v k. ú. **Roudnice nad Labem**, obec Roudnice nad Labem, zapsaný na listu vlastnictví č. 2007 vedeném u Katastrálního úřadu pro Ústecký kraj, Katastrální pracoviště Litoměřice pro [redacted]

[redacted] V souladu s Článkem VI. Ostatní a závěrečná ustanovení, odst. 10., této nájemní smlouvy, se účastníci dohodli na následující

změně smlouvy:

II.

1. Účastníci se dohodli na změně čl. I. Nájemní smlouvy č. 619/2010 a čl. II. odst. 1 Dodatku č. 1 k této nájemní smlouvě a to takto:

odstavec 2. a 3. čl. I. Předmět smlouvy a předmět nájmu se nahrazuje novým zněním takto:

2. Pronajímatel je spoluvlastníkem pozemku p.č. 3566 o výměře 12675 m² (podíl 1/4), druh pozemku: orná půda, způsob ochrany: menší chráněné území, zemědělský půdní fond, v k.ú. Roudnice nad Labem, obec Roudnice nad Labem, zapsaných na LV č. 2007 u Katastrálního úřadu pro Ústecký kraj, Katastrální pracoviště Litoměřice.“
 3. Část pozemku p. č. 3566 (podíl 1/4), k.ú. Roudnice nad Labem, o výměře 1034 m² (trvalý zábor: 598 m², dočasný zábor: 436 m²) bude využita pro realizaci stavby „Obchvat silnic č. II/240 a č. II/246 v Roudnici nad Labem“ (dále také jen Stavba), a to tak, že trvalým zábořem bude dotčena výměra 598 m² pozemku, dočasným zábořem bude dotčena výměra 436 m² pozemku, to vše dle zákresu, který tvoří Přílohu č. 1 této smlouvy (dále jako „Předmět nájmu“).“
2. Účastníci se dohodli na změně čl. IV. Nájemní smlouvy č. 618/2010 a čl. II. odst. 3 Dodatku č. 1, k této nájemní smlouvě a to takto:

odstavec 1. čl. IV. Nájemné se nahrazuje novým zněním takto:

„Výše nájemného za užívání Předmětu nájmu činí:

p.p.č.	Výměra m ²	nájem za rok v Kč	nájem za 1 m ²	podíl 1/4
3566	1034	10 340,00 Kč	10,00 Kč	2 585,00 Kč
C E L K E M		10 340,00 Kč		2 585,00 Kč „

Stanovené nájemné dle Nájemní smlouvy č. 618/2010 a dodatku č. 1 ve výši 2.167,50 Kč/rok pozbývá k ~~30.4.2012~~ **13.6.2012** platnosti. Od ~~1.5.2012~~ **14.6.2012** se výše nájmu mění dle znění tohoto Dodatku č. 2.

3. Účastníci se dohodli na změně čl. VI. Nájemní smlouvy č. 619/2010 a čl. II. odst. 4 Dodatku č. 1, k této nájemní smlouvě a to takto:

odstavec 5. čl. VI. Ostatní a závěrečná ustanovení se nahrazuje novým zněním takto:

1. Pronajímatel se zavazuje po dobu účinnosti této smlouvy nepřevést předmět pronájmu do vlastnictví třetí osoby.“
2. Smluvní strany se dohodly na následujících podmínkách, které budou obsaženy v kupní smlouvě, za podmínky, že tato smlouva bude schválena Zastupitelstvem Ústeckým krajem. Pokud ke schválení kupní smlouvy nedojde, kupní smlouva nebude uzavřena.
Smluvní strany se dohodly na následujících podmínkách, které budou obsaženy v kupní smlouvě:
 - na kupní ceně ve výši 250,- Kč/m² trvalého záboru pozemku o výměře 598 m²,
 - na kupní ceně ve výši 100,- Kč/m² dočasného záboru o výměře 436 m² (výměry dle GP 264 m² + 172 m²),
 - na výkupu pozemku před zahájením stavby, nejpozději do 31.7.2012.Přesná výměra bude stanovena geometrickým plánem zpracovaným na náklady kupujícího.

III.

Tento dodatek č. 2 je vyhotoven ve čtyřech vyhotoveních s platností originálu, přičemž ná-

jemce obdrží tři vyhotovení a pronajímatel jedno vyhotovení.

Tento dodatek č. 2 je uzavřen na základě usnesení Rady Ústeckého kraje č.ze dne

Tento dodatek č. 2 nabývá platnosti a účinnosti podpisem obou smluvních stran.

Znění ostatních článků Nájemní smlouvy č. 619/2010 ze dne 7. 4. 2010 a Dodatku č. 1 ze dne 16.11.2011 zůstává nezměněno.

V Roudnice nad Labem dne

Pronajímatel

V Ústí nad Labem dne

Nájemce

.....
[Redacted Signature]

.....
Ústecký kraj
Jana Vaňhová, hejtmanka kraje

Přílohy:

Příloha č. 1 – zakres TZ a DZ pozemku p.č. 3566 k. ú. Roudnice nad Labem dotčeného stavbou

	Datum	Jméno a příjmení	Funkce a odbor	Podpis
Zpracovatel			Referent, MAJ	
Vedoucí odboru		Ing. Jindřich Šimák	Vedoucí, MAJ	
Číslo příslibu / správce rozpočtu				
Právně posouzeno		Standardní smlouva		
Odkaz na usnesení orgánu kraje	Usnesení č.: ze dne:			

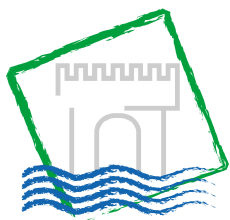

Krajský úřad

Číslo pronajímatele:

Číslo nájemce:

Příloha č. 8 k bodu č. 53

DODATEK č. 2 **k nájemní smlouvě č. 618/2010** uzavřené dne 8. 4. 2010 dle zákona č. 40/1964 Sb., občanský zákoník, ve znění pozdějších předpisů

Smluvní strany

Pronajímatel:

[redacted]

podíl 1/4

Bydliště:

RČ:

Bank. spojení:

a

Nájemce:

Ústecký kraj

Sídlo: Velká Hradební 3118/48, 400 02 Ústí nad Labem

Zastoupený: Janou Vaňhovou, hejtmankou Ústeckého kraje

Kontaktní osoba: Ing. Jindřich Šimák, vedoucí odboru majetkového

E-mail/telefon: simak.j@kr-ustecky.cz, 475 657 407

IČ: 70892156

DIČ: CZ70892156

Bank. spojení: Česká spořitelna, a.s., pobočka Ústí nad Labem
číslo účtu: 882733379/0800, VS 459

uzavírají níže uvedeného dne, měsíce a roku tento

DODATEK Č. 2 K NÁJEMNÍ SMLOUVĚ

I.

dne 9. 4. 2010 uzavřeli výše uvedení účastníci nájemní smlouvu č. 618/2010 a dne 16.11.2011 Dodatek č. 1 k této nájemní smlouvě (dále jen „předmětná smlouva“), jejímž předmětem je pronájem části pozemkové parcely č. 3566 v **k. ú. Roudnice nad Labem**, obec Roudnice nad Labem, zapsaný na listu vlastnictví č. 2007 vedeném u Katastrálního úřadu pro Ústecký kraj, Katastrální pracoviště Litoměřice [redacted]

[redacted] V souladu s Článkem VI. Ostatní a závěrečná ustanovení, odst. 10., této nájemní smlouvy, se účastníci dohodli na následující změně smlouvy:

II.

1. Účastníci se dohodli na změně čl. I. Nájemní smlouvy č. 618/2010 a čl. II. odst. 1 Dodatku č. 1 k této nájemní smlouvě a to takto:

odstavec 2. a 3. čl. I. Předmět smlouvy a předmět nájmu se nahrazuje novým zněním takto:

2. Pronajímatel je spoluvlastníkem pozemku p.č. 3566 o výměře 12675 m² (podíl 1/4), druh pozemku: orná půda, způsob ochrany: menší chráněné území, zemědělský půdní fond, v k.ú. Roudnice nad Labem, obec Roudnice nad Labem, zapsaných na LV č. 2007 u Katastrálního úřadu pro Ústecký kraj, Katastrální pracoviště Litoměřice.“
 3. Část pozemku p. č. 3566 (podíl 1/4), k.ú. Roudnice nad Labem, o výměře 1034 m² (trvalý zábor: 598 m², dočasný zábor: 436 m²) bude využita pro realizaci stavby „Obchvat silnic č. II/240 a č. II/246 v Roudnici nad Labem“ (dále také jen Stavba), a to tak, že trvalým zábohem bude dotčena výměra 598 m² pozemku, dočasným zábohem bude dotčena výměra 436 m² pozemku, to vše dle zákresu, který tvoří Přílohu č. 1 této smlouvy (dále jako „Předmět nájmu“).“
2. Účastníci se dohodli na změně čl. IV. Nájemní smlouvy č. 618/2010 a čl. II. odst. 3 Dodatku č. 1, k této nájemní smlouvě a to takto:

odstavec 1. čl. IV. Nájemné se nahrazuje novým zněním takto:

„Výše nájemného za užívání Předmětu nájmu činí:

p.p.č.	Výměra m ²	nájem za rok v Kč	nájem za 1 m ²	podíl 1/4
3566	1034	10 340,00 Kč	10,00 Kč	2 585,00 Kč
C E L K E M		10 340,00 Kč		2 585,00 Kč „

Stanovené nájemné dle Nájemní smlouvy č. 618/2010 a dodatku č. 1 ve výši 2.167,50 Kč/rok pozbývá k ~~30.4.2012~~ **13.6.2012** platnosti. Od ~~1.5.2012~~ **14.6.2012** se výše nájmu mění dle znění tohoto Dodatku č. 2.

3. Účastníci se dohodli na změně čl. VI. Nájemní smlouvy č. 618/2010 a čl. II. odst. 4 Dodatku č. 1, k této nájemní smlouvě a to takto:

odstavec 5. čl. VI. Ostatní a závěrečná ustanovení se nahrazuje novým zněním takto:

1. Pronajímatel se zavazuje po dobu účinnosti této smlouvy nepřevést předmět pronájmu do vlastnictví třetí osoby.“
2. Smluvní strany se dohodly na následujících podmínkách, které budou obsaženy v kupní smlouvě, za podmínky, že tato smlouva bude schválena Zastupitelstvem Ústeckým krajem. Pokud ke schválení kupní smlouvy nedojde, kupní smlouva nebude uzavřena.
Smluvní strany se dohodly na následujících podmínkách, které budou obsaženy v kupní smlouvě:
 - na kupní ceně ve výši 250,- Kč/m² trvalého záboru pozemku o výměře 598 m²,
 - na kupní ceně ve výši 100,- Kč/m² dočasného záboru o výměře 436 m² (výměry dle GP 264 m² + 172 m²),
 - na výkupu pozemku před zahájením stavby, nejpozději do 31.7.2012.Přesná výměra bude stanovena geometrickým plánem zpracovaným na náklady kupujícího.

III.

Tento dodatek č. 2 je vyhotoven ve čtyřech vyhotoveních s platností originálu, přičemž nájemce obdrží tři vyhotovení a pronajímatel jedno vyhotovení.

Tento dodatek č. 2 je uzavřen na základě usnesení Rady Ústeckého kraje č.ze dne

Tento dodatek č. 2 nabývá platnosti a účinnosti podpisem obou smluvních stran.

Znění ostatních článků Nájemní smlouvy č. 618/2010 ze dne 9. 4. 2010 a Dodatku č. 1 ze dne 16.11.2011 zůstává nezměněno.

V Roudnice nad Labem dne

Pronajímatel

V Ústí nad Labem dne

Nájemce

.....

.....
Ústecký kraj
Jana Vaňhová, hejtmanka kraje

Přílohy:

Příloha č. 1 – zakres TZ a DZ pozemku p.č. 3566 k. ú. Roudnice nad Labem dotčeného stavbou

	Datum	Jméno a příjmení	Funkce a odbor	Podpis
Zpracovatel			Referent, MAJ	
Vedoucí odboru		Ing. Jindřich Šimák	Vedoucí, MAJ	
Číslo příslibu / správce rozpočtu				
Právně posouzeno		Standardní smlouva		
Odkaz na usnesení orgánu kraje	Usnesení č.: ze dne:			

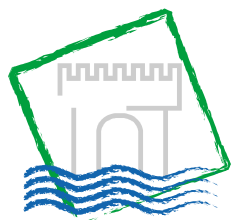

Krajský úřad

Číslo půjčitele:

Číslo výpůjčitele:

SMLOUVA O VÝPŮJČCE

uzavřená dle ustanovení § 659 a násl.
zákonu č. 40/1964 Sb., občanský zákoník,
ve znění pozdějších předpisů

Smluvní strany

Půjčitel:

POHONA PH s.r.o.

Sídlo: Hornická 2500, 413 01 Roudnice nad Labem
Zastoupená: jednatelem spol. s.r.o. p. Svobodou Bohumilem
Kontaktní osoba: Bohumil Svoboda, Předonín 180, 411 08 Štětí
E-mail/telefon: pohona@pohona.cz T. 777 323 194
IČ: 63146304
DIČ: CZ63146304
Bank. spojení: Č.S. a.s. pobočka Roudnice n/L
číslo účtu: 1000987399/0800

Společnost je zapsána v obchodním rejstříku vedeného Krajským soudem v Ústí n/L, oddíle C, vložce 27976.

a

Výpůjčitel:

Ústecký kraj

Sídlo: Velká Hradební 3118/48, 400 02 Ústí nad Labem
Zastoupený: Janou Vaňhovou, hejtmankou Ústeckého kraje
Kontaktní osoba: Ing. Jindřich Šimák, vedoucí majetkového odboru Krajského úřadu Ústeckého kraje
E-mail/telefon: simak.j@kr-ustecky.cz, 475 657 407
IČ: 70892156
DIČ: CZ70892156
Bank. spojení: Česká spořitelna, a.s.
číslo účtu: 882733379/0800

uzavírají níže uvedeného dne, měsíce a roku tuto

SMLOUVU O VÝPŮJČCE

I. Předmět a účel výpůjčky

1. Půjčitel je na základě Smlouvy kupní smlouvy ze dne 8. 7. 2009, zápisem práv do katastru nemovitostí pod č. j. V-4313/2009-506, Katastrálního úřadu pro Ústecký kraj, Katastrální pracoviště Litoměřice, vlastníkem této nemovitosti:
 - pozemek: **p. č. 3963/1** o výměře 9656 m², označeném jako orná půda, způsob ochrany: menší chráněné území, zemědělský půdní fondobec Roudnice nad Labem, **k. ú. Roudnice nad Labem**, zapsané na LV č. 3401 u Katastrálního úřadu pro Ústecký kraj, Katastrální pracoviště Litoměřice pro společnost POHONA PH s. r. o.
(dále jako „půjčitel“)
2. Na základě GP č. 2832-64/2011 vyhotoveném GT ATELIER GEODEZIE spol. s r.o., potvrzeného Katastrálním úřadem pro Ústecký kraj, KP Litoměřice dne 23. 1. 2012 pod č. 76/12 došlo k rozdělení:

p. p. č. 3963/1 na tyto pozemkové parcely	- p.p.č. 3963/1 o výměře 9088 m ²
	- p.p.č. 3963/48 o výměře 495 m ²
	- p.p.č. 3963/49 o výměře 73 m ²
3. Předmětem výpůjčky dle této smlouvy jsou pozemkové parcely:
 - **p.p.č. 3963/48** o výměře 495 m² (orná půda)
 - **p.p.č. 3963/49** o výměře 73 m² (orná půda)

dále jako „předmět výpůjčky“.

2. Pozemek p. č. 3963/48 a p. č. 3963/49 o celkové výměře 568.m² trvalý zábor (dle zákresu GP č. 2832-64/2011 vyhotoveném GT ATELIER GEODEZIE spol. s r.o který tvoří Přílohu č. 1 této smlouvy) v k. ú. Roudnice nad Labem, obec Roudnice nad Labem bude využitý pro realizaci projektu „Nová komunikace u města Roudnice nad Labem“
(dále jako „předmět výpůjčky“)
3. Půjčitel touto smlouvou přenechává výpůjčitelovi předmět výpůjčky-pozemek specifikovaný v čl. I. bodu 2. této smlouvy, aby je dočasně užíval za účelem realizace projektu s názvem stavby „Nová komunikace u města Roudnice nad Labem“, jehož předmětem je vybudování nové komunikace u Roudnice nad Labem.

II. Podmínky výpůjčky

1. Půjčitel přenechává výpůjčitelovi k užívání předmět výpůjčky na dobu určitou, a to ode dne podpisu této smlouvy na 5 let od finančního ukončení projektu.
2. Půjčitel přenechává výpůjčitelovi k užívání předmět výpůjčky bezúplatně.
3. Výpůjčitel je oprávněn přenechat předmět výpůjčky bezúplatně k užívání tomu subjektu, který bude stavbu realizovat.
4. Půjčitel tímto uděluje výpůjčitelovi nebo subjektu, který bude stavbu realizovat, jeho jednoznačný a nezpochybnitelný souhlas s realizací stavby, která je předmětem stavby popsané v čl. I. této smlouvy, přičemž tento souhlas platí i pro veškerá správní řízení,

kteřá jsou vedena za účelem realizace této stavby (akce „Nová komunikace u města Roudnice nad Labem“).

III.

Vrácení předmětu výpůjčky, výpověď smlouvy

1. Půjčitel může požadovat vrácení předmětu výpůjčky i před skončením stanovené doby zapůjčení, jestliže jej výpůjčitel neužívá nebo jestliže jej užívání v rozporu s účelem, kterému slouží.
2. Výpůjčitel může smlouvu vypovědět bez udání důvodu.
3. Smlouvu je možné vypovědět s tříměsíční výpovědní lhůtou, která počíná běžet dnem následujícím po doručení výpovědi.

IV.

Ostatní a závěrečná ustanovení

1. Půjčitel se zavazuje po dobu účinnosti této smlouvy nepřevést předmět výpůjčky do vlastnictví třetí osoby.
2. Smluvní strany se tímto dohodly na budoucím převodu předmětu výpůjčky do vlastnictví výpůjčitele (budoucího kupujícího) na základě budoucí kupní smlouvy za podmínky, že tato smlouva bude schválena Zastupitelstvem Ústeckého kraje. Pokud ke schválení budoucí kupní smlouvy nedojde, budoucí kupní smlouva nebude uzavřena.

Smluvní strany se dohodly na následujících podmínkách, které budou obsaženy v budoucí kupní smlouvě. Smluvní strany se dohodly:

- na kupní ceně ve výši 395,- Kč/m² trvalého záboru pozemku p. p. č. 3963/48 o výměře 495 m² a 3963/49 o výměře 73 m² o celkové výměře obou pozemků 568 m² v k.ú. Roudnice nad Labem
- na výkupu pozemků po uzavření smlouvy o dotaci z ROP NUTS 2 Severozápad, nejdéle však do 31. 12. 2012

Přesná výměra je stanovena geometrickým plánem č. . 2832-64/2011 vyhotoveném GT ATELIER GEODEZIE spol. s r.o zpracovaným na náklady budoucího kupujícího.

Budoucí kupující se zavazuje vyzvat budoucího prodávajícího (půjčitele) k uzavření předmětné kupní smlouvy do 150 kalendářních dnů od schválení geometrického plánu příslušným katastrálním úřadem a to tak, že zašle budoucímu prodávajícímu příslušný návrh kupní smlouvy. Kupní smlouva bude uzavřena do 30 kalendářních dnů od doručení výzvy budoucího kupujícího k uzavření kupní smlouvy.

Budoucí prodávající si je vědom, že předpoklad dotčení jeho nemovitostí uvedený v této smlouvě je přibližný a že se může změnit. Pokud po uzavření této smlouvy dojde k takovým změnám projektu předmětné stavby, v jejichž důsledku již nebude potřeba užití nemovitosti budoucího prodávajícího pro realizaci stavby, převod předmětu výpůjčky nebude realizován.

3. Výpůjčitel tímto potvrzuje, že o uzavření této smlouvy o výpůjčce bylo rozhodnuto usnesením Rady Ústeckého kraje č..... ze dne
4. Pokud v této smlouvě není stanoveno jinak, řídí se právní vztahy z ní vyplývající příslušnými ustanoveními občanského zákoníku.

5. Tuto smlouvu lze měnit či doplňovat pouze po dohodě smluvních stran formou písemných a číslovaných dodatků.
6. Tato smlouva je vyhotovena ve 4 vyhotoveních s platností originálu, přičemž půjčitel obdrží 1 vyhotovení, výpůjčitel obdrží 3 vyhotovení.
7. Tato smlouva nabývá platnosti a účinnosti dnem jejího podepsání oběma smluvními stranami a tímto dnem jsou její účastníci svými projevy vázáni.

V.

Podpisy smluvních stran

Půjčitel i výpůjčitel shodně prohlašují, že si tuto smlouvu před jejím podpisem přečetli, že byla uzavřena po vzájemném projednání podle jejich pravé a svobodné vůle, určitě, vážně a srozumitelně, nikoliv v tísní za nápadně nevýhodných podmínek. Smluvní strany potvrzují autentičnost této smlouvy svým podpisem.

V, dne

V Ústí nad Labem, dne

Půjčitel

Výpůjčitel

.....
POHONA PH s.r.o.

.....
Ústecký kraj
Jana Vaňhová, hejtmanka kraje

Přílohy:

Příloha č. 1 – dle zákresu GP č. 2832-64/2011 vyhotoveném GT ATELIER GEODEZIE spol. vč. 3963/1 k. ú. Roudnice nad Labem dotčeného stavbou

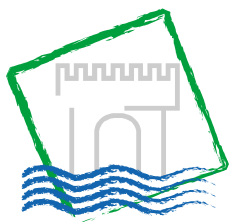

Krajský úřad

Číslo půjčitele:

Číslo výpůjčitele:

Příloha č. 10 k bodu č. 55

SMLOUVA O VÝPŮJČCE

uzavřená dle ustanovení § 659 a násl.
zákona č. 40/1964 Sb., občanský zákoník,
ve znění pozdějších předpisů

Smluvní strany

Půjčitel:

[REDACTED]

Bytem:

E-mail/telefon:

RČ:

Bank. spojení: x
číslo účtu: x

a

Výpůjčitel:

Ústecký kraj

Sídlo: Velká Hradební 3118/48, 400 02 Ústí nad Labem

Zastoupený: Janou Vaňhovou, hejtmankou Ústeckého kraje

Kontaktní osoba: Ing. Jindřich Šimák, vedoucí majetkového odboru Krajského úřadu
Ústeckého kraje

E-mail/telefon: simak.j@kr-ustecky.cz, 475 657 407

IČ: 70892156

DIČ: CZ70892156

Bank. spojení: Česká spořitelna, a.s.
číslo účtu: 882733379/0800

uzavírají níže uvedeného dne, měsíce a roku tuto

SMLOUVU O VÝPŮJČCE

I. Předmět a účel výpůjčky

1. Půjčitel je na základě Usnesení soudu o dědictví Okresního soudu v Litoměřicích 35 D-926/2011 -21 ze dne 9. 11. 2011, zápisem práv do katastru nemovitostí pod č.j. Z-21038/2011-506, Katastrálního úřadu pro Ústecký kraj, Katastrální pracoviště Litoměřice, vlastníkem této nemovitosti:
 - pozemek: p. č. 986/11 o výměře 13 m²,Pozemek je veden ve zjednodušené evidenci – parcela původ Pozemkový katastr (PK) obec Křešice, **k. ú. Křešice u Litoměřic**, zapsaných na LV č. 203 u Katastrálního úřadu pro Ústecký kraj, Katastrální pracoviště Litoměřice pro [REDAKCE]
(dále jako „půjčitel“)
2. Pozemek: p. č. 986/11 o výměře cca 7 m² (dle zákresu, který tvoří Přílohu č. 1 této smlouvy) v k.ú. Křešice u Litoměřic, obec Křešice budou využity pro realizaci projektu „Labská stezka č. 2 – etapa 2e“.
(dále jako „předmět výpůjčky“)
3. Půjčitel touto smlouvou přenechává výpůjčitelovi předmět výpůjčky-pozemky specifikované v čl. I. bodu 2. této smlouvy, aby je dočasně užíval za účelem realizace projektu s názvem stavby „Labská stezka č. 2 – etapa 2e“, jehož předmětem je vybudování cyklostezky.

II. Podmínky výpůjčky

1. Půjčitel přenechává výpůjčitelovi k užívání předmět výpůjčky na dobu určitou, a to ode dne podpisu této smlouvy na 5 let od finančního ukončení projektu, nejpozději však do 31.12.2018.
2. Půjčitel přenechává výpůjčitelovi k užívání předmět výpůjčky bezúplatně.
3. Výpůjčitel je oprávněn přenechat předmět výpůjčky bezúplatně k užívání tomu subjektu, který bude stavbu realizovat.
4. Půjčitel tímto uděluje výpůjčitelovi nebo subjektu, který bude stavbu realizovat, jeho jednoznačný a nezpochybnitelný souhlas s realizací stavby, která je předmětem stavby popsané v čl. I. této smlouvy, přičemž tento souhlas platí i pro veškerá správní řízení, která jsou vedena za účelem realizace této stavby (akce „Labská stezka č. 2 – etapa 2e“).

III. Vrácení předmětu výpůjčky, výpověď smlouvy

1. Půjčitel může požadovat vrácení předmětu výpůjčky i před skončením stanovené doby zapůjčení, jestliže jej výpůjčitel neužívá nebo jestliže jej užívání v rozporu s účelem, kterému slouží
2. Výpůjčitel může smlouvu vypovědět bez udání důvodu.
3. Smlouvu je možné vypovědět s tříměsíční výpovědní lhůtou, kterou počíná běžet dnem následujícím po doručení výpovědi.

IV.

Ostatní a závěrečná ustanovení

1. Půjčitel se zavazuje, že v případě převodu předmětu výpůjčky na třetí osobu budou na tuto osobu současně převedena veškerá práva a povinnosti.
2. Smluvní strany se tímto dohodly na budoucím převodu předmětu výpůjčky do vlastnictví výpůjčitele (budoucího kupujícího) na základě budoucí kupní smlouvy za podmínky, že tato smlouva bude schválena Zastupitelstvem Ústeckého kraje. Pokud ke schválení budoucí kupní smlouvy nedojde, budoucí kupní smlouva nebude uzavřena.

Smluvní strany se dohodly na následujících podmínkách, které budou obsaženy v budoucí kupní smlouvě. Smluvní strany se dohodly:

- na kupní ceně ve výši 200,- Kč/m² trvalého záboru pozemku p. č. 986/11 o výměře 13 m² k.ú. Křešice u Litoměřic
- na výkupu pozemků po uzavření smlouvy o dotaci z ROP NUTS 2 Severozápad, nejpozději do 31.12.2012

Přesná výměra bude stanovena geometrickým plánem zpracovaným na náklady budoucího kupujícího.

Budoucí kupující se zavazuje vyzvat budoucího prodávajícího (půjčitele) k uzavření předmětné kupní smlouvy do 150 kalendářních dnů od schválení geometrického plánu příslušným katastrálním úřadem a stavebním úřadem a to tak, že zašle budoucímu prodávajícímu příslušný návrh kupní smlouvy. Kupní smlouva bude uzavřena do 30 kalendářních dnů od doručení výzvy budoucího kupujícího k uzavření kupní smlouvy.

Budoucí prodávající si je vědom, že předpoklad dotčení jeho nemovitostí uvedený v této smlouvě je přibližný a že se může změnit. Pokud po uzavření této smlouvy dojde k takovým změnám projektu předmětné stavby, v jejichž důsledku již nebude potřeba užití nemovitosti budoucího prodávajícího pro realizaci stavby, převod předmětu výpůjčky nebude realizován.

3. Výpůjčitel tímto potvrzuje, že o uzavření této smlouvy o výpůjčce bylo rozhodnuto usnesením Rady Ústeckého kraje č..... ze dne
4. Pokud v této smlouvě není stanoveno jinak, řídí se právní vztahy z ní vyplývající příslušnými ustanoveními občanského zákoníku.
5. Tuto smlouvu lze měnit či doplňovat pouze po dohodě smluvních stran formou písemných a číslovaných dodatků.
6. Tato smlouva je vyhotovena ve 4 vyhotoveních s platností originálu, přičemž půjčitel obdrží 1 vyhotovení, výpůjčitel obdrží 3 vyhotovení.
5. Tato smlouva nabývá platnosti a účinnosti dnem jejího podepsání oběma smluvními stranami a tímto dnem jsou její účastníci svými projevy vázáni.

V.

Podpisy smluvních stran

Půjčitel i výpůjčitel shodně prohlašují, že si tuto smlouvu před jejím podpisem přečetli, že byla uzavřena po vzájemném projednání podle jejich pravé a svobodné vůle, určitě, vážně a srozumitelně, nikoliv v tisni za nápadně nevýhodných podmínek. Smluvní strany potvrzují autentičnost této smlouvy svým podpisem.

V Chomutově dne

V Ústí nad Labem dne

Půjčitel

Výpůjčitel

.....



.....

Ústecký kraj
Jana Vaňhová, hejtmanka kraje

Přílohy:

Příloha č. 1 – zakres části pozemků v k. ú. Křešice u Litoměřic dotčených stavbou

ÚSTECKÝ KRAJ
Krajský úřad



**Dodatek č. 1 ke smlouvě kupní a o
zřízení věcného břemene č. 11/SML2513
ze dne 15.9.2011**

Číslo prodávajícího : 11/SML2513

Číslo kupujícího :

Smluvní strany

Prodávající a oprávněný:

Ústecký kraj

se sídlem: Ústí nad Labem, Velká Hradební 3118/48, PSČ 400 02

zastoupený: Janou Vaňhovou, hejtmankou Ústeckého kraje

IČ: 708 92 156

DIČ: CZ70892156

bankovní spojení: Česká spořitelna, a.s., pobočka Praha

číslo účtu: 882733379/0800, v.s. 411

zástupce pro věcná jednání: Ing. Jindřich Šimák

vedoucí majetkového odboru Krajského úřadu Ústeckého kraje

telefon: +420 475657407

e-mail: simak.j@kr-ustecky.cz

dále jen „prodávající“

a

Kupující a povinný:

společnost **Sempra Vrbičany s.r.o.**

se sídlem: Vrbičany 1, PSČ 411 21

jednající zástupce: Ing. Jiří Šmíd, jednatel společnosti

IČ: 250 12 827

DIČ: CZ25012827

bankovní spojení: GE Money Bank, a.s., pobočka Lovosice

číslo účtu: 20001-1170006784/0600

firma zapsána v obch. rejstříku Krajského soudu Ústí n/Labem, oddíl C, vložka 11654

zástupce pro věcná jednání: Ing. Jiří Šmíd, jednatel

telefon: +420 416532459, 606174951

e-mail: sempra.vrbicany@seznam.cz

dále jen „kupující“

uzavírají níže uvedeného dne, měsíce a roku tento

DODATEK Č. 1
KE SMLouvě KUPNÍ A O ZŘÍZENÍ VĚCNÉHO BŘEMENE
Č. 11/SML2513 ZE DNE 15.9.2011

I.

Smluvní strany uzavřely dne 15.9.2011 smlouvu kupní a o zřízení věcného břemene č. 11/SML2513, jejímž předmětem je prodej nemovitého majetku v k.ú. Vrbičany u Lovosic (dále jen „Smlouva“).

II.

Smluvní strany se dohodly na změně znění Smlouvy následovně:

V článku IV. odst. 3 písmeno a) zní:

„a) na své náklady vybuduje přeložku stávajících rozvodů nízkého napětí na převáděných nemovitostech (budova bez čp/če, pozemky p.č. st. 1/3 a p.č. 2/6 v k.ú. Vrbičany u Lovosic) dle dokumentace odsouhlasené smluvními stranami a Střední odbornou školou technickou a zahradnickou Lovosice, příspěvkovou organizací, IČ: 00082571, a to v termínu nejpozději do 6 měsíců od vydání stavebního povolení na opravu fasády budovy na p.č. st. 1/3 v k.ú. Vrbičany u Lovosic a zajistí nejpozději do 6 měsíců od vydání uvedeného stavebního povolení zřízení příslušného věcného břemene k pozemku KN parc. č. 2/6 v k.ú. Vrbičany u Lovosic ve prospěch oprávněného Střední odborná škola technická a zahradnická, Lovosice, příspěvková organizace, IČ: 00082571; práce na přeložce bude provádět v období letních prázdnin, případně tak aby nedošlo k narušení chodu Střední odborné školy technické a zahradnické, Lovosice; do doby vybudování přeložky zachová stávající rozvody nízkého napětí na převáděných nemovitostech;“

III.

O uzavření tohoto dodatku bylo rozhodnuto usnesením Zastupitelstva Ústeckého kraje č. ze dne 27.6.2012.

IV.

Tento dodatek se sepisuje ve čtyřech vyhotoveních s platností originálu, přičemž každá ze smluvních stran obdrží po dvou vyhotoveních.

V Ústí nad Labem dne

Ve Vrbičanech dne

.....
Ústecký kraj
Jana Vaňhová, hejtmanka kraje

.....
Sempra Vrbičany s.r.o.
Ing. Jiří Šmíd, jednatel společnosti

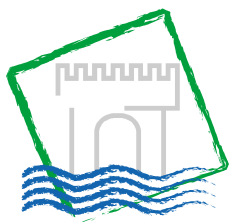

Krajský úřad

Číslo půjčitele:
Číslo výpůjčitele:

SMLOUVA O VÝPŮJČCE

uzavřená dle ustanovení § 659 a násl.
zákona č. 40/1964 Sb., občanský zákoník,
ve znění pozdějších předpisů

Smluvní strany

Půjčitel:
Teplárna Trmice, a. s.

se sídlem : Edisonova 453, Trmice, PSČ 400 04
zastoupena : Ing. Petrem Kreisslem, předsedou představenstva
Ing. Martinem Rebhanem, místopředsedou představenstva
IČ : 28707052
DIČ : CZ28707052
Bankovní spojení : 43-5225490277/0100
telefon :

zapsána v obchodním rejstříku vedeném u Krajského soudu v Ústí nad Labem, spisová značka B 2056

a

Výpůjčitel:
Ústecký kraj

se sídlem : Velká Hradební 3118/48, 400 02 Ústí nad Labem
zastoupený : Janou Vaňhovou, hejtmankou Ústeckého kraje
IČ : 70892156
DIČ : CZ70892156
Bankovní spojení : Česká spořitelna, a.s.
číslo účtu: 882733379/0800
Kontaktní osoba : Ing. Jindřich Šimák, vedoucí majetkového odboru Krajského
úřadu Ústeckého kraje
E-mail/telefon : simak.j@kr-ustecky.cz, 475 657 407

uzavírají níže uvedeného dne, měsíce a roku tuto

SMLOUVU O VÝPŮJČCE

I.

Předmět a účel výpůjčky

1. Půjčitel je na základě Smlouvy o převodu nemovitosti do základního kapitálu společnosti, smlouva o vkladu části podniku ze dne 30. 10. 2009, právní účinky vkladu práva ke dni 5. 2. 2010 pod č. j. V-436/2010-510 Katastrálního úřadu pro Ústecký kraj, Katastrální pracoviště Ústí nad Labem, vlastníkem těchto nemovitostí:

- pozemek parcelní č. 599/3 o výměře 114 m², druh pozemku: ostatní plocha, způsob využití: ostatní komunikace,
- pozemek parcelní č. 1529/1 o výměře 11034 m², druh pozemku: ostatní plocha, způsob využití: manipulační plocha,
- pozemek parcelní č. 1529/7 o výměře 3790 m², druh pozemku: ostatní plocha, způsob využití: manipulační plocha,

v obci Ústí nad Labem, k. ú. Trmice, zapsaných na LV č. 774 u Katastrálního úřadu pro Ústecký kraj Katastrálního pracoviště Ústí nad Labem, pro Teplárnu Trmice, a. s.,

- pozemek parcelní č. 1070/85 o výměře 68256 m², druh pozemku: ostatní plocha, způsob využití: manipulační plocha,

v obci Ústí nad Labem, k. ú. Tuchomyšl, zapsané na LV č. 116 u Katastrálního úřadu pro Ústecký kraj Katastrálního pracoviště Ústí nad Labem, pro Teplárnu Trmice, a. s.
(dále jako „půjčitel“).

2. Pozemky:

- část p. p. č. 599/3 o výměře cca 61 m² bude dotčen trvalým zábořem,
- část p. p. č. 1529/1 o výměře cca 105 m² bude dotčen trvalým zábořem,
- část p. p. č. 1529/7 o výměře cca 23 m² bude dotčen dočasným zábořem

(dle zákresu, který tvoří Přílohu č. 1 této smlouvy) v k. ú. Trmice a bude využit pro realizaci projektu „Pátevní komunikace rekreační oblasti Milada, Roudníky - Trmice“ (dále jako „předmět výpůjčky“).

- část p. p. č. 1070/85 o výměře cca 40 m² bude dotčen trvalým zábořem a část o výměře cca 94 m² bude dotčena dočasným zábořem

(dle zákresu, který tvoří Přílohu č. 2 této smlouvy) v k. ú. Tuchomyšl a bude využit pro realizaci projektu „Pátevní komunikace rekreační oblasti Milada, Roudníky - Trmice“ (dále jako „předmět výpůjčky“).

3. Půjčitel touto smlouvou přenechává výpůjčitelovi předmět výpůjčky - pozemky specifikované v čl. I. bodu 2. této smlouvy, aby je dočasně užíval za účelem realizace projektu s názvem stavby „Pátevní komunikace rekreační oblasti Milada, Roudníky - Trmice“, jehož předmětem je vybudování nové komunikace, spojnice obce Roudníky a města Trmice v prostoru jižní strany jezera Milada.

II.

Podmínky výpůjčky

1. Půjčitel přenechává výpůjčitelovi k užívání předmět výpůjčky na dobu určitou, a to ode dne podpisu této smlouvy na 5 let od finančního ukončení projektu „Pátevní komunikace rekreační oblasti Milada, Roudníky - Trmice“, nejpozději však do 31. 12. 2020.
2. Půjčitel přenechává výpůjčitelovi k užívání předmět výpůjčky bezúplatně.

3. Výpůjčitel je oprávněn přenechat předmět výpůjčky bezúplatně k užívání tomu subjektu, který bude stavbu realizovat.
4. Výpůjčitel je oprávněn přenechat předmět výpůjčky k užívání Správě a údržbě silnic Ústeckého kraje, příspěvkové organizaci, se sídlem Dubí 3, Ruská 260, IČ 00080837. Tato příspěvková organizace Ústeckého kraje je správcem veškerých silnic II. a III. třídy, které jsou ve vlastnictví kraje a bude činit zásadní úkony při realizaci projektu.
5. Půjčitel tímto uděluje Výpůjčiteli nebo subjektu, který bude stavbu realizovat, jeho jednoznačný a nezpochybnitelný souhlas s realizací stavby, která je předmětem stavby popsané v čl. I. této smlouvy, přičemž tento souhlas platí i pro veškerá správní řízení, která jsou vedena za účelem realizace této stavby (akce „Pátevní komunikace rekreační oblasti Milada, Roudníky - Trmice“).

III.

Vrácení předmětu výpůjčky, výpověď smlouvy

1. Půjčitel může požadovat vrácení předmětu výpůjčky i před skončením stanovené doby zapůjčení, jestliže jej výpůjčitel neužívá nebo jestliže jej užívání v rozporu s účelem, kterému slouží.
2. Výpůjčitel může smlouvu vypovědět bez udání důvodu.
3. Smlouvu je možné vypovědět s tříměsíční výpovědní lhůtou, kterou počíná běžet dnem následujícím po doručení výpovědi.

IV.

Ostatní a závěrečná ustanovení

1. Půjčitel se zavazuje po dobu účinnosti této smlouvy nepřevést předmět výpůjčky do vlastnictví třetí osoby.
2. Smluvní strany se tímto dohodly na budoucím převodu předmětu výpůjčky do vlastnictví výpůjčitele (budoucího kupujícího) na základě budoucí kupní smlouvy za podmínky, že tato smlouva bude schválena Zastupitelstvem Ústeckého kraje. Pokud ke schválení budoucí kupní smlouvy nedoručí, budoucí kupní smlouva nebude uzavřena.

Smluvní strany se dohodly na následujících podmínkách, které budou obsaženy v budoucí kupní smlouvě. Smluvní strany se dohodly:

- na kupní ceně dle znaleckého posudku vypracovaného budoucím kupujícím trvalého záboru pozemků p. p. č. 599/3 o výměře cca 61 m², p. p. č. 1529/1 o výměře cca 105 m², p. p. č. 1529/7 o výměře cca 23 m², v k. ú. Trmice a p. p. č. 1070/85 o výměře cca 40 m² v k. ú. Tuchomyšl
- na výkupu pozemků po uzavření smlouvy o dotaci z ROP NUTS 2 Severozápad, nejdéle však do 30. 6. 2013

Přesná výměra bude stanovena geometrickým plánem zpracovaným na náklady budoucího kupujícího.

Budoucí kupující se zavazuje vyzvat budoucího prodávajícího (půjčitele) k uzavření předmětné kupní smlouvy do 60 kalendářních dnů od schválení geometrického plánu příslušným katastrálním úřadem a stavebním úřadem a to tak, že zašle budoucímu prodávajícímu příslušný návrh kupní smlouvy. Kupní smlouva bude uzavřena do 30 kalendářních dnů od doručení výzvy budoucího kupujícího k uzavření kupní smlouvy.

Budoucí prodávající si je vědom, že předpoklad dotčení jeho nemovitostí uvedený v této smlouvě je přibližný a že se může změnit. Pokud po uzavření této smlouvy dojde k takovým

změním projektu předmětné stavby, v jejichž důsledku již nebude potřeba užití nemovitosti budoucího prodávajícího pro realizaci stavby, převod předmětu výpůjčky nebude realizován.

3. Výpůjčitel tímto potvrzuje, že o uzavření této smlouvy o výpůjčce bylo rozhodnuto usnesením Rady Ústeckého kraje č..... ze dne
4. Pokud v této smlouvě není stanoveno jinak, řídí se právní vztahy z ní vyplývající příslušnými ustanoveními občanského zákoníku.
5. Tuto smlouvu lze měnit či doplňovat pouze po dohodě smluvních stran formou písemných a číslovaných dodatků.
6. Tato smlouva je vyhotovena ve 4 vyhotoveních s platností originálu, přičemž půjčitel obdrží 1 vyhotovení, výpůjčitel obdrží 3 vyhotovení.
7. Tato smlouva nabývá platnosti a účinnosti dnem jejího podepsání oběma smluvními stranami a tímto dnem jsou její účastníci svými projevy vázáni.

V.

Podpisy smluvních stran

Půjčitel i výpůjčitel shodně prohlašují, že si tuto smlouvu před jejím podpisem přečetli, že byla uzavřena po vzájemném projednání podle jejich pravé a svobodné vůle, určitě, vážně a srozumitelně, nikoliv v tísní za nápadně nevýhodných podmínek. Smluvní strany potvrzují autentičnost této smlouvy svým podpisem.

V Trmicích, dne

V Ústí nad Labem, dne

Půjčitel

Výpůjčitel

.....
Ing. Petr Kreissl,
předseda představenstva
Teplárna Trmice, a. s.

.....
Ústecký kraj
Jana Vaňhová, hejtmanka kraje

.....
Ing. Martin Rebhan
místopředseda představenstva
Teplárna Trmice, a. s.

Přílohy:

- Příloha č. 1 – zakres části pozemku p. č. 599/3 a 1529/1 v k. ú. Trmice dotčených stavbou
Příloha č. 2 – zakres části pozemku p. č. 1070/85 v k. ú. Tuchomyšl dotčené stavbou



Krajský úřad

Číslo půjčitele: 66ŘP1411-12

Číslo výpůjčitele:

SMLOUVA O VÝPŮJČCE

uzavřená dle ustanovení § 659 a násl.
zákona č. 40/1964 Sb., občanský zákoník,
ve znění pozdějších předpisů

Smluvní strany

Půjčitel:

Advanced World Transport a. s.

se sídlem : Hornopolská 3314/38, Ostrava, PSČ 702 62
zastoupena : Ing. Bohumilem Bonczkem, místopředseda představenstva,
na základě pověření z 2. 5. 2011
IČ : 47675977
DIČ : CZ699002915
Bankovní spojení : UniCredit bank, č.ú. 287061094/2700
telefon :
zapsán v obchodním rejstříku vedeném u Krajského soudu v Ostravě, spisová značka B 767

a

Výpůjčitel:

Ústecký kraj

se sídlem : Velká Hradební 3118/48, 400 02 Ústí nad Labem
zastoupený : Janou Vaňhovou, hejtmankou Ústeckého kraje
IČ : 70892156
DIČ : CZ70892156
Bankovní spojení : Česká spořitelna, a.s.
číslo účtu: 882733379/0800
Kontaktní osoba : Ing. Jindřich Šimák, vedoucí majetkového odboru Krajského
úřadu Ústeckého kraje
E-mail/telefon : simak.j@kr-ustecky.cz, 475 657 407

uzavírají níže uvedeného dne, měsíce a roku tuto

SMLOUVU O VÝPŮJČCE

I.

Předmět a účel výpůjčky

1. Půjčitel je na základě Kupní smlouvy ze dne 21. 6. 2010 vkladem práv do katastru nemovitostí pod č. j. V-2772/2012-510 Katastrálního úřadu pro Ústecký kraj, Katastrální pracoviště Ústí nad Labem, vlastníkem této nemovitosti:
 - pozemek parcelní č. 1493/15 o výměře 29931 m², druh pozemku: ostatní plocha, způsob využití: dráha,v obci Trmice, k. ú. Trmice, zapsané na LV č. 1076 u Katastrálního úřadu pro Ústecký kraj Katastrálního pracoviště Ústí nad Labem, pro Advanced World Transport, a. s. (dále jako „půjčitel“).
2. Pozemek:
 - část p. p. č. 1493/15 o výměře cca 4274 m² bude dotčen trvalým zábořem (dle zákresu, který tvoří Přílohu č. 1 této smlouvy) v k. ú. Trmice a bude využit pro realizaci projektu „Pátevní komunikace rekreační oblasti Milada, Roudníky - Trmice“ (dále jako „předmět výpůjčky“).
3. Půjčitel touto smlouvou přenechává výpůjčitelovi předmět výpůjčky - pozemek specifikovaný v čl. I. bodu 2. této smlouvy, aby jej dočasně užíval za účelem realizace projektu s názvem stavby „Pátevní komunikace rekreační oblasti Milada, Roudníky - Trmice“, jehož předmětem je vybudování nové komunikace, spojnice obce Roudníky a města Trmice v prostoru jižní strany jezera Milada.

II.

Podmínky výpůjčky

1. Půjčitel přenechává výpůjčitelovi k užívání předmět výpůjčky na dobu určitou, a to ode dne podpisu této smlouvy na 5 let od finančního ukončení projektu „Pátevní komunikace rekreační oblasti Milada, Roudníky - Trmice“, nejpozději však do 31. 12. 2020
2. Půjčitel přenechává výpůjčitelovi k užívání předmět výpůjčky bezúplatně.
3. Výpůjčitel je oprávněn přenechat předmět výpůjčky bezúplatně k užívání tomu subjektu, který bude stavbu realizovat.
4. Výpůjčitel je oprávněn přenechat předmět výpůjčky k užívání Správě a údržbě silnic Ústeckého kraje, příspěvkové organizaci, se sídlem Dubí 3, Ruská 260, IČ 00080837. Tato příspěvková organizace Ústeckého kraje je správcem veškerých silnic II. a III. třídy, které jsou ve vlastnictví kraje a bude činit zásadní úkony při realizaci projektu.
5. Půjčitel tímto uděluje Výpůjčitelovi nebo subjektu, který bude stavbu realizovat, jeho jednoznačný a nezpochybnitelný souhlas s realizací stavby, která je předmětem stavby popsané v čl. I. této smlouvy, přičemž tento souhlas platí i pro veškerá správní řízení, která jsou vedena za účelem realizace této stavby (akce „Pátevní komunikace rekreační oblasti Milada, Roudníky - Trmice“).

III.

Vrácení předmětu výpůjčky, výpověď smlouvy

1. Půjčitel může požadovat vrácení předmětu výpůjčky i před skončením stanovené doby zapůjčení, jestliže jej výpůjčitel neužívá nebo jestliže jej užívání v rozporu s účelem, kterému slouží.
2. Výpůjčitel může smlouvu vypovědět bez udání důvodu.
3. Smlouvu je možné vypovědět s tříměsíční výpovědní lhůtou, kterou počíná běžet dnem následujícím po doručení výpovědi.

IV.

Ostatní a závěrečná ustanovení

1. Půjčitel se zavazuje po dobu účinnosti této smlouvy nepřevést předmět výpůjčky do vlastnictví třetí osoby.
2. Výpůjčitel se zavazuje, že stavbou a jejím užíváním nesmí být dotčen provoz na přilehlých železničních zařízeních ve smyslu zákona o drahách a ostatních drážních předpisů
3. Smluvní strany se tímto dohodly na budoucím převodu předmětu výpůjčky do vlastnictví výpůjčitele (budoucího kupujícího) na základě budoucí kupní smlouvy za podmínky, že tato smlouva bude schválena Zastupitelstvem Ústeckého kraje. Pokud ke schválení budoucí kupní smlouvy nedojde, budoucí kupní smlouva nebude uzavřena.

Smluvní strany se dohodly na následujících podmínkách, které budou obsaženy v budoucí kupní smlouvě. Smluvní strany se dohodly:

- na kupní ceně ve výši 250,- Kč/m² trvalého záboru pozemku p. č. 1493/15 o výměře cca 4274 m² v k. ú. Trmice
- v případě, že cena dle zpracovaného znaleckého posudku (na náklady výpůjčitele) bude vyšší, pak za cenu dle ZP
- na výkupu pozemků po uzavření smlouvy o dotaci z ROP NUTS 2 Severozápad, nejdéle však do 30. 6. 2013

Přesná výměra bude stanovena geometrickým plánem zpracovaným na náklady budoucího kupujícího.

Budoucí kupující se zavazuje vyzvat budoucího prodávajícího (půjčitele) k uzavření předmětné kupní smlouvy do 60 kalendářních dnů od schválení geometrického plánu ke stavbě uvedené v čl. I. bodu 3. příslušným katastrálním úřadem a stavebním úřadem a to tak, že zašle budoucímu prodávajícímu příslušný návrh kupní smlouvy. Kupní smlouva bude uzavřena do 30 kalendářních dnů od doručení výzvy budoucího kupujícího k uzavření kupní smlouvy.

Budoucí prodávající si je vědom, že předpoklad dotčení jeho nemovitostí uvedený v této smlouvě je přibližný a že se může změnit. Pokud po uzavření této smlouvy dojde k takovým změnám projektu předmětné stavby, v jejichž důsledku již nebude potřeba užití nemovitosti budoucího prodávajícího pro realizaci stavby, převod předmětu výpůjčky nebude realizován.

3. Pokud v této smlouvě není stanoveno jinak, řídí se právní vztahy z ní vyplývající příslušnými ustanoveními občanského zákoníku.
4. Tuto smlouvu lze měnit či doplňovat pouze po dohodě smluvních stran formou písemných a číslovaných dodatků.

5. Se zněním smlouvy souhlasila Rada Ústeckého kraje usnesením č.....
ze dne
6. Tato smlouva je vyhotovena ve 4 vyhotoveních s platností originálu, přičemž půjčitel obdrží 1 vyhotovení, výpůjčitel obdrží 3 vyhotovení.
7. Tato smlouva nabývá platnosti a účinnosti dnem jejího podpisu oběma smluvními stranami a tímto dnem jsou její účastníci svými projevy vázáni.

V.

Podpisy smluvních stran

Půjčitel i výpůjčitel shodně prohlašují, že si tuto smlouvu před jejím podpisem přečetli, že byla uzavřena po vzájemném projednání podle jejich pravé a svobodné vůle, určitě, vážně a srozumitelně, nikoliv v tísní za nápadně nevýhodných podmínek. Smluvní strany potvrzují autentičnost této smlouvy svým podpisem.

V Ostravě, dne

V Ústí nad Labem, dne

Půjčitel

Výpůjčitel

.....
Advanced World Transport, a. s.
místopředseda představenstva
na základě pověření z 2.5. 2011

.....
Ústecký kraj
Jana Vaňhová, hejtmanka kraje

Přílohy:

Příloha č. 1 – zakres části pozemku p. č. 1493/15 v k. ú. Trmice dotčené stavbou

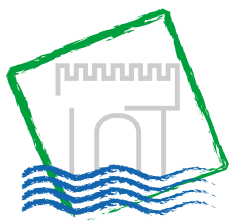

Krajský úřad

Příloha č. 14 k bodu č. 170

Číslo prodávajícího:
Číslo kupujícího:

DODATEK Č. 1 KE KUPNÍ SMLOUVĚ Č. 12/SML0095 ZE DNE 31. 1. 2012

Smluvní strany

Prodávající:
Ústecký kraj

Sídlo:
Zastoupený:
Kontaktní osoba:
Email/telefon:
IČ:
DIČ:
Bank. spojení

Velká Hradební 3118/48, 400 02 Ústí nad Labem
Janou Vaňhovou, hejtmankou Ústeckého kraje
Ing. Jindřich Šimák, vedoucí odboru majetkového KÚ ÚK
simak.j@kr-ustecky.cz/475 657 407
70892156
CZ70892156
Česká spořitelna, a. s.
číslo účtu: 882733379/0800, VS 460

a

Kupující:

[Redacted text block containing multiple lines of blacked-out information]

uzavírají níže uvedeného dne, měsíce a roku tento

**DODATEK Č. 1 KE KUPNÍ SMLOUVĚ
Č. 12/SML0095 ZE DNE 31. 1. 2012**

I.

Smluvní strany uzavřely dne 31. 1. 2012 kupní smlouvu č. 12/SML0095 (dále jako „kupní smlouva“) o prodeji pozemku p. č. 2364 o výměře 704 m² v k. ú. Rumburk (dále jako „předmět koupě“) za kupní cenu 78.692,- Kč, která byla kupujícími uhrazena v plné výši na účet prodávajícího.

II.

1. Po uzavření kupní smlouvy bylo zjištěno, že v pozemku, který je předmětem koupě, je uloženo elektrické vedení společnosti ČEZ Distribuce, a. s.
2. S ohledem na skutečnost uvedenou v odst. 1 se smluvní strany dohodly, že prodávající poskytne kupujícím přiměřenou slevu ze sjednané kupní ceny ve smyslu § 597 odst. 1 občanského zákoníku, a to ve výši 20.000,- Kč.
3. Smluvní strany prohlašují, že byly seznámeny se znaleckým posudkem č. 72/2012 znalce Ing. Pavla Mareše ze dne 27. 4. 2012.
4. Kupující prohlašují, že poskytnutím slevy dle odst. 2 jsou uspokojeny veškeré jejich nároky z titulu odpovědnosti za vady.
5. Smluvní strany se dohodly na tom, že částku ve výši 20.000,- Kč uhradí prodávající bezhotovostním převodem na účet kupujících do 30 dnů od podpisu tohoto dodatku.

III.

1. O uzavření tohoto dodatku bylo rozhodnuto usnesením Zastupitelstva Ústeckého kraje č. XX/XXZ/2012 ze dne 27. 6. 2012.
2. Tento dodatek je proveden ve čtyřech vyhotoveních s platností originálu, přičemž každá ze smluvních stran obdrží dvě vyhotovení.

V Ústí nad Labem dne

V Rumburku dne

.....
Prodávající
Ústecký kraj
Jana Vaňhová, hejtmanka Ústeckého kraje

.....
Kupující

.....

.....
.....

Č.J. : 249/2012

**ÚSTECKÝ KRAJ
ZASTUPITELSTVO KRAJE**

SCHVALUJE

na základě svého usnesení č.... ze dne, dle ustanovení § 35 odst. 2 písm. j) zákona č. 129/2000 Sb., o krajích (krajské zřízení), ve znění pozdějších předpisů a § 27 odst. 1 a 2 zákona č. 250/2000 Sb., o rozpočtových pravidlech územních rozpočtů, ve znění pozdějších předpisů

**ZŘIZOVACÍ LISTINU
příspěvkové organizace Ústeckého kraje**

SPZ Triangle, příspěvková organizace
(dále jen „organizace“)

**Článek I.
Úplný název zřizovatele**

Zřizovatelem organizace je Ústecký kraj, Velká Hradební 3118/48, Ústí nad Labem, PSČ: 400 02, IČO: 70892156.

**Článek II.
Název organizace**

Název organizace zní :

SPZ Triangle, příspěvková organizace

**Článek III.
Sídlo organizace**

Sídlem organizace je: Stroupežnického 1326/16, 400 02 Ústí nad Labem

**Článek IV.
Identifikační číslo organizace**

Identifikační číslo organizace je :

**Článek V.
Právní forma organizace**

Právní formou organizace je : příspěvková organizace.

Článek VI.

Hlavní účel organizace

Hlavním účelem, pro který byla organizace zřízena, je :

- **komplexní zajišťování podmínek vstupu a umístování investorů do Strategické průmyslové zóny Triangle ;**
- **správa a údržba Strategické průmyslové zóny Triangle a jejích technických součástí a příslušenství, vyjma komunikací II. a III. třídy;**
- **zabezpečení výstavby a modernizace v rámci udržitelného rozvoje Strategické průmyslové zóny Triangle, včetně jejích technických součástí a příslušenství, vyjma komunikací II. a III. třídy;**

to vše za podmínky dodržení Závazných podmínek Rozhodnutí o poskytnutí dotace – Změna č. 4 pro akci „Průmyslová zóna Triangle – II. etapa“ (evidenční číslo ISPROFIN 222232-0014) realizovanou v rámci Programu na podporu podnikatelských nemovitostí a infrastruktury, podprogram Příprava a rozvoj podnikatelských parků, které stanovilo Ministerstvo průmyslu a obchodu ČR a Ministerstvo financí ČR.

Článek VII. Předmět činnosti organizace

Předmětem činnosti organizace je :

- zajišťování veškerých úkonů spojených s umístováním investorů a se správou Strategické průmyslové zóny Triangle;
- zajišťování plnění veškerých povinností vyplývajících z příslušných právních předpisů a rozhodnutí, ve vztahu ke Strategické průmyslové zóně Triangle;
- zajišťování dopravní a technické infrastruktury Strategické průmyslové zóny Triangle;
- příprava nemovitostí ve Strategické průmyslové zóně Triangle pro případný prodej;
- zajišťování a koordinace dopravní obslužnosti Strategické průmyslové zóny Triangle ;
- zajišťování propagace a public relations Strategické průmyslové zóny Triangle ;
- koordinace činností v oblasti lidských zdrojů v rámci Strategické průmyslové zóny Triangle ;
- technická výpomoc při realizaci projektů jednotlivých investičních záměrů ve Strategické průmyslové zóně Triangle;
- zajišťování souladu s územními plány ve vztahu k Strategické průmyslové zóně Triangle;
- zajišťování udržení a podpory investorů působících ve Strategické průmyslové zóně Triangle.

Článek VIII. Doplňkové činnosti organizace

1. Doplňková činnost navazuje na hlavní činnost organizace dle článku VII. této zřizovací listiny.
2. Doplňková činnost je zřizovatelem povolena k tomu, aby organizace mohla lépe využívat všechny své hospodářské možnosti a odbornost svých zaměstnanců.
3. Doplňková činnost nesmí narušovat plnění hlavních účelů organizace uvedených v článku VI. této zřizovací listiny a sleduje se v účetnictví samostatně.
4. Zřizovatel nepovoluje organizaci žádnou doplňkovou činnost.

Článek IX.

Statutární orgán organizace

1. Statutárním orgánem organizace je : ředitel.
2. Ředitel je jmenovaný a odvolávaný Radou Ústeckého kraje.

Článek X.

Vystupování statutárního orgánu jménem organizace

1. Za organizaci vystupuje a jedná její statutární orgán – ředitel.
2. Ředitel jedná jménem organizace samostatně. Je odpovědný Radě Ústeckého kraje.
3. Podepisování za organizaci se děje tak, že k vytištěnému nebo napsanému názvu organizace (lze nahradit razítkem), jménu a funkci připojí ředitel svůj podpis.
4. Vnitřní předpis nebo jiná příslušná písemnost mohou určit další osoby oprávněné jednat jménem organizace, a to zejména pro případ nepřítomnosti ředitele.

Článek XI.

Vymezení majetku předávaného organizaci k hospodaření

1. Zřizovatel předává organizaci k hospodaření majetek (dále jen „svěřený majetek“), který je v jeho vlastnictví.
2. Svěřený majetek dle odstavce 1 je přesně vymezen v :
Příloha č. 1 – soupis svěřených pozemků.
3. Přílohy uvedené v odstavci 2 jsou nedílnou součástí této zřizovací listiny. Zřizovatel přílohy jedenkrát za kalendářní rok aktualizuje, takže odráží stav svěřeného majetku vždy k 31. 12. předešlého kalendářního roku. Toto nevylučuje změnu příloh dle odstavce 5.
4. Vymezení svěřeného majetku nabývaného příspěvkovou organizací pro zřizovatele. Ohledně majetku, který organizace nabývá pro zřizovatele dle § 27 odst. 4 zákona č. 250/2000 Sb., o rozpočtových pravidlech územních rozpočtů, ve znění pozdějších předpisů, zřizovatel prohlašuje, že se jedná o svěřený majetek.
5. Vymezení svěřeného majetku v návaznosti na konkrétní právní úkony zřizovatele. Předání majetku k hospodaření nebo odejmutí svěřeného majetku z hospodaření je zřizovatelem prováděno buď změnou příslušné přílohy zřizovací listiny, nebo rozhodnutím příslušného orgánu kraje (zřizovatele) ohledně konkrétního majetku.

Článek XII.

Nabývání majetku příspěvkovou organizací a vymezení práv organizace ke svěřenému majetku

1. Zřizovatel níže vymezuje organizaci majetková práva, která organizaci umožní, aby se svěřeným majetkem mohla plnit hlavní účel, k němuž byla zřízena a podmínky, za kterých organizace nabývá majetek do svého vlastnictví.
2. Organizace při hospodaření se svěřeným majetkem je povinna dodržovat veškeré obecně závazné právní předpisy, především zákon č. 129/2000 Sb., o krajích (krajské zřízení), ve znění pozdějších předpisů a usnesení či jiné výstupy orgánů Ústeckého kraje.
3. Organizace nabývá majetek pro svého zřizovatele, nestanoví-li tato zřizovací listina jinak. Organizace není oprávněna bez předchozího písemného souhlasu zřizovatele:
 - a) uzavírat smlouvy o půjčce (s výjimkou smlouvy o půjčce z FKSP), smlouvy o úvěru, smlouvy o výpůjčce (s výjimkou sbírkových předmětů), smlouvy

- o postoupení pohledávky, smlouvy o převzetí dluhu, dohody o zápočtu pohledávek, dohody o zániku závazku,
 - b) činit jednostranné projevy vůle způsobující zánik závazku, není-li v této zřizovací listině stanoveno jinak,
 - c) přijímat jakékoli další cizí zdroje (např. finanční výpomoci) s výjimkou příspěvků, dotací, grantů apod. poskytovaných z veřejných rozpočtů.
4. Do svého vlastnictví může organizace nabýt pouze majetek potřebný k výkonu činnosti, pro kterou byla zřízena, a to:
- a) bezúplatným převodem od svého zřizovatele,
 - b) darem s předchozím písemným souhlasem zřizovatele,
 - c) děděním s předchozím písemným souhlasem zřizovatele,
 - d) jiným způsobem na základě rozhodnutí zřizovatele.
5. Dary, přijaté bez předchozího písemného souhlasu zřizovatele, nabývá organizace pro svého zřizovatele. Zřizovatel je vázán účelem poskytnutého daru. Dary mohou být:
- a) peněžité účelově určené,
 - b) peněžité účelově neurčené,
 - c) ostatní (movité věci, věci jiné majetkové hodnoty apod.).
6. Zřizovatel uděluje organizaci předchozí souhlas k přijímání účelově neurčených peněžitých darů do vlastnictví organizace.
7. Pokud se stane majetek, který organizace nabyla bezúplatným převodem od zřizovatele, pro ni trvale nepotřebný, nabídne ho přednostně bezúplatně zřizovateli. Nepřijme-li zřizovatel písemnou nabídku, může organizace po jeho předchozím písemném souhlasu převést majetek do vlastnictví jiné osoby za podmínek stanovených zřizovatelem.
8. Vymezení práv a povinností k nemovitostem:
- a) pokud je dále pojednáváno o nemovitostech, jsou tím myšleny i jejich části, popř. spoluvlastnické podíly,
 - b) organizace není oprávněna jakkoliv nakládat s nemovitostmi bez předchozího písemného souhlasu zřizovatele, pokud tato zřizovací listina nestanoví jinak,
 - c) organizace není oprávněna nabývat nemovitosti do svého vlastnictví. K nabytí nemovitostí do vlastnictví zřizovatele je třeba jeho písemný souhlas; zřizovatel tuto skutečnost oznámí v Ústředním věstníku České republiky,
 - d) organizace je oprávněna bez předchozího souhlasu zřizovatele pronajímat nemovitosti na dobu neurčitou s maximální tříměsíční výpovědní lhůtou nebo na dobu určitou, nejvýše však na 1 rok za podmínky dodržení § 18 odst. 4 zákona o krajích,
 - e) výnosy z pronájmů nemovitostí jsou příjmem organizace, která je použije výhradně pro rozvoj a modernizaci ve své hlavní činnosti.
9. Vymezení práv a povinností k movitým věcem:
- a) pokud je dále pojednáváno o movitých věcech, jsou tím myšleny i jejich části, spoluvlastnické podíly, soubory věcí,
 - b) veškeré movité věci pořízené organizací z jejích finančních prostředků, se stávají vlastnictvím organizace,
 - c) s movitými věcmi, které organizace nabude do vlastnictví zřizovatele, hospodaří organizace v rozsahu stanoveném v této zřizovací listině pro majetek svěřený,
 - d) organizace je oprávněna se souhlasem likvidační komise jmenované ředitelem organizace a na základě statutu komise schváleného ředitelem organizace:
 - přebytečný movitý majetek do výše pořizovací ceny 20 000,- Kč za kus nabízet a převádět na jiné příspěvkové organizace Ústeckého kraje,
 - neupotřebitelný movitý majetek do výše pořizovací ceny 20 000,- Kč za kus vyřadit z evidence a zajistit jeho likvidaci,
 - e) o vyřazení majetku, který nesplňuje podmínky uvedené v písmenu d), organizace předem informuje zřizovatele,
 - f) výnosy z případného prodeje neupotřebitelného movitého majetku jsou příjmem organizace, která je použije výhradně pro rozvoj a modernizaci ve své hlavní činnosti, pokud přitom budou dodrženy Závazné podmínky.

10. Vymezení práv, povinností a kompetencí v oblasti nákupu věcí, služeb a stavebních prací organizací:

- a) ředitel organizace je oprávněn rozhodovat o nákupu věcí, služeb a stavebních prací do částky, která nedosáhne 500.000,-- Kč bez DPH, za jednotlivý případ, včetně podepisování příslušných listin a dalších úkonů zadavatele, za podmínky dodržení schváleného rozpočtu organizace a zákona č. 137/2006 Sb., o veřejných zakázkách, ve znění pozdějších předpisů,
- b) ředitel organizace je oprávněn rozhodovat o nákupu věcí a služeb od částky 500.000,-- Kč bez DPH do částky, která nedosáhne 1.000.000,-- Kč bez DPH, za jednotlivý případ, po předchozím souhlasu uvolněného člena Zastupitelstva Ústeckého kraje, jemuž byly svěřeny úkoly v příslušných oblastech, a po předchozím souhlasu uvolněného člena Zastupitelstva Ústeckého kraje pro oblast investic a veřejných zakázek (na základě doporučení vedoucího svodného odboru), včetně podepisování příslušných listin a dalších úkonů zadavatele, za podmínky dodržení schváleného rozpočtu organizace a zákona č. 137/2006 Sb., o veřejných zakázkách, ve znění pozdějších předpisů,
- c) ředitel organizace je oprávněn rozhodovat o nákupu stavebních prací od částky 500.000,-- Kč bez DPH do částky, která nedosáhne 3.000.000,-- Kč bez DPH, za jednotlivý případ, po předchozím souhlasu uvolněného člena Zastupitelstva Ústeckého kraje, jemuž byly svěřeny úkoly v příslušných oblastech, a po předchozím souhlasu uvolněného člena Zastupitelstva Ústeckého kraje pro oblast investic a veřejných zakázek (na základě doporučení vedoucího svodného odboru), včetně podepisování příslušných listin a dalších úkonů zadavatele, za podmínky dodržení schváleného rozpočtu organizace a zákona č. 137/2006 Sb., o veřejných zakázkách, ve znění pozdějších předpisů,
- d) ředitel organizace je oprávněn rozhodovat o nákupu věcí a služeb od částky 1.000.000,-- Kč bez DPH za jednotlivý případ, po předchozím souhlasu Rady Ústeckého kraje (na základě doporučení vedoucího svodného odboru), včetně podepisování příslušných listin a dalších úkonů zadavatele, za podmínky dodržení schváleného rozpočtu organizace a zákona č. 137/2006 Sb., o veřejných zakázkách, ve znění pozdějších předpisů,
- e) ředitel organizace je oprávněn rozhodovat o nákupu stavebních prací od částky 3.000.000,-- Kč bez DPH za jednotlivý případ, po předchozím souhlasu Rady Ústeckého kraje (na základě doporučení vedoucího svodného odboru), včetně podepisování příslušných listin a dalších úkonů zadavatele, za podmínky dodržení schváleného rozpočtu organizace a zákona č. 137/2006 Sb., o veřejných zakázkách, ve znění pozdějších předpisů,
- f) ředitel organizace je oprávněn rozhodovat o vyloučení dodavatelů, kteří nesplní kvalifikaci ve smyslu ustanovení § 60 zákona č. 137/2006 Sb., o veřejných zakázkách, ve znění pozdějších předpisů.

11. Organizace je dále mj. povinna:

- a) provádět zadávání veřejných zakázek dle zákona č. 137/2006 Sb., o veřejných zakázkách, ve znění pozdějších předpisů, příslušných „Pravidel pro zadávání veřejných zakázek Ústeckým krajem a jím zřizovanými příspěvkovými organizacemi“ schválených zřizovatelem a dle vnitřního předpisu ředitele Krajského úřadu Ústeckého kraje, příslušné Směrnice „Pravidla pro zadávání veřejných zakázek Ústeckým krajem a jím zřizovanými příspěvkovými organizacemi“,
- b) chránit majetek před poškozením, zničením, užíváním v rozporu s touto zřizovací listinou nebo obecně závaznými právními předpisy,
- c) vést účetnictví a výkaznictví včetně evidence majetku v analytické evidenci dle obecně závazných právních předpisů a rozhodnutí zřizovatele, od 1. 1. 2010 pak účetnictví ve zjednodušeném rozsahu ve smyslu § 9 odst. 3 písm. c) zákona č. 563/1991 Sb., o účetnictví, ve znění pozdějších předpisů,

- d) provádět pravidelnou inventarizaci majetku v souladu s pokyny zřizovatele k inventarizaci,
 - e) svěřený majetek pojistit a dále zabezpečit požární ochranu,
 - f) zajistit včasnou a řádnou údržbu a opravy majetku,
 - g) využívat všechny právní prostředky proti tomu, kdo zasahuje neoprávněně do vlastnického práva zřizovatele nebo organizace; o této skutečnosti je povinna zřizovatele bezodkladně informovat,
 - h) uplatnit nárok na náhradu škody jak proti těm, kteří škodu způsobili, tak proti těm, kteří úmyslně nebo z nedbalosti umožnili její vznik; při podezření z přestupku nebo trestného činu oznámit věc příslušným orgánům,
 - i) předávat zřizovateli veškeré podklady, výkazy a hlášení, stanovené obecně závaznými právními předpisy, a další potřebné podklady, které si zřizovatel pro svoji potřebu vyžádá,
 - j) provádět odpisy majetku v souladu s obecně závaznými právními předpisy a s odpisovým plánem schváleným zřizovatelem.
12. Organizace je povinna vymáhat veškeré pohledávky po lhůtě splatnosti s cílem dosažení maximální efektivity.
13. Ředitel příspěvkové organizace je oprávněn rozhodnout:
- a) o vzdání se práva a prominutí pohledávky (úplný odpis pohledávky),
 - b) o přeúčtování pohledávky na podrozvahové účty pro případ, že se pohledávka stane vymahatelnou,
- a to u pohledávek, jejich finanční hodnota včetně příslušenství je nižší než 50.000,-- Kč. Pohledávka musí být po splatnosti více než 2 roky s tím, že musí být prokazatelně doloženo, že byly provedeny minimálně dvě výzvy dlužníkovi k úhradě předmětné pohledávky, že vymáhání tohoto dluhu by zřejmě nevedlo k výsledku nebo že u pohledávky je pravděpodobné, že náklady na vymáhání by přesáhly jeho výnos a tudíž vymáhání není efektivní, hospodárné a účelné.
14. Za ochranu majetku a výkon práv a povinností při hospodaření se svěřeným i vlastním majetkem organizace odpovídá ředitel. V rámci výkonu práv a povinností při hospodaření se svěřeným majetkem organizace zastupuje zřizovatele jako vlastníka svěřeného majetku a jedná jeho jménem ve správních řízeních týkajících se tohoto majetku, konaných před správními orgány, včetně řízení před stavebním úřadem. Ředitel stanoví úkoly, práva a povinnosti jednotlivých zaměstnanců při hospodaření se svěřeným i vlastním majetkem organizace, jakož i okruh funkcí, s jejichž výkonem je spojena hmotná odpovědnost, ve vnitřních organizačních předpisech.
15. Organizace je povinna předávat zřizovateli vždy do 15. dne následujícího roku seznam nově nabytého majetku k 31. 12. (bez uvedení spotřebovaného majetku) za účelem aktualizace dle čl. XI. odst. 3 této zřizovací listiny.

Článek XIII. Hospodaření organizace (některá vybraná ustanovení)

1. Organizace hospodaří s peněžními prostředky získanými vlastní činností a s peněžními prostředky přijatými z rozpočtu svého zřizovatele. Dále hospodaří s prostředky svých fondů, s peněžitými dary od fyzických a právnických osob včetně peněžních prostředků poskytnutých z Národního fondu a zahraničí.
2. Organizace je povinna hospodařit tak, aby plnila závazné ukazatele stanovené jí zřizovatelem. Pokud organizace dosáhne zlepšeného výsledku hospodaření, může jej použít k posílení fondu odměn v souladu s ustanovením zákona č. 250/2000 Sb., o rozpočtových pravidlech územních rozpočtů, ve znění pozdějších předpisů (dále jen „zákon“) a tvorbě rezervního fondu, to vše po předchozím souhlasu zřizovatele.

3. Organizace je povinna vypracovat návrh finančního plánu s vyrovnanými náklady a výnosy se zohledněním plánovaného provozního příspěvku zřizovatele a finanční plán pro oblast příjmů a výdajů.
4. Zřizovatel provádí kontrolu hospodaření organizace. Organizace je povinna umožnit provádění kontroly v rozsahu a způsobem vymezeným pokyny zřizovatele pro organizaci a provádění kontrol.
5. Zřizovatel poskytuje příspěvek na provoz své organizaci zpravidla v návaznosti na výkony nebo jiná kritéria jejích potřeb.
6. Pokud organizace vytváří ve své doplňkové činnosti zisk, může jej použít jen ve prospěch své hlavní činnosti; zřizovatel může organizaci povolit jiné využití tohoto zdroje v souladu s obecně závaznými právními předpisy.
7. Organizaci může její zřizovatel uložit odvod do svého rozpočtu, jestliže:
 - a) její plánované výnosy překračují její plánované náklady, a to jako závazný ukazatel rozpočtu,
 - b) její investiční zdroje jsou větší, než je jejich potřeba užití podle rozhodnutí zřizovatele, nebo
 - c) porušila rozpočtovou kázeň.
8. Organizace se dopustí porušení rozpočtové kázně tím, že:
 - a) použije finanční prostředky, které obdrží z rozpočtu svého zřizovatele, v rozporu se stanoveným účelem,
 - b) převede do svého peněžního fondu více finančních prostředků než dovoluje zřizovatel,
 - c) použije prostředky svého peněžního fondu na jiný účel než stanoví zákon nebo zřizovatel,
 - d) použije své provozní prostředky na účel, na který měly být použity prostředky jejího peněžního fondu, nebo
 - e) překročí stanovený nebo přípustný objem prostředků na platy, pokud toto překročení nekryla ze svého fondu odměn do 31.12.
9. Za porušení rozpočtové kázně uloží zřizovatel organizaci odvod do svého rozpočtu ve výši neoprávněně použitých prostředků, a to nejpozději do 1 roku ode dne, kdy porušení rozpočtové kázně zjistil, nejdéle však do 3 let ode dne, kdy k porušení rozpočtové kázně došlo. Zřizovatel může z důvodu zamezení tvrdosti snížit nebo prominout odvod za porušení rozpočtové kázně na základě písemné žádosti Organizace.
10. Vztah rozpočtu organizace k rozpočtu zřizovatele lze během roku změnit v neprospěch organizace jen ze závažných, objektivně působících příčin.
11. Rozpočet zřizovatele zprostředkovává vztah organizace ke státnímu rozpočtu, k rozpočtu Regionální rady regionu soudržnosti a k Národnímu fondu.
12. Organizace vytváří své peněžní fondy:
 - a) rezervní fond,
 - b) investiční fond,
 - c) fond odměn,
 - d) fond kulturních a sociálních potřeb.
13. Zůstatky peněžních fondů se po skončení roku převádějí do následujícího roku.
14. K dočasnému krytí svých potřeb může organizace získat od svého zřizovatele návratnou finanční výpomoc, jestliže je její vrácení zabezpečeno jejími rozpočtovanými výnosy běžného roku, nejpozději však do 31. března následujícího roku.
15. Organizace není oprávněna zajišťovat závazky.
16. Organizace může pořizovat věci nákupem na splátky nebo smlouvou o nájmu s právem koupě jen po předchozím písemném souhlasu zřizovatele.
17. Organizace není oprávněna nakupovat akcie či jiné cenné papíry. Přijímat je jako protihodnotu za své pohledávky vůči jiným subjektům je oprávněna jen s předchozím písemným souhlasem zřizovatele. Organizace nesmí vystavovat nebo akceptovat směnky, ani být směnečným ručitelem.

18. Organizace není oprávněna poskytovat dary jiným subjektům, s výjimkou obvyklých peněžitých nebo věcných darů svým zaměstnancům a jiným osobám ze svého fondu kulturních a sociálních potřeb s výjimkou poskytnutí daru uvedenou v čl. XII odst. 7.
19. Organizace nesmí zřizovat nebo zakládat právnické osoby a nesmí mít účast v právnické osobě zřízené nebo založené za účelem podnikání

Článek XIV. Přeměna nebo zánik organizace

K rozdělení, sloučení, splynutí nebo zrušení organizace dochází dnem určeným zřizovatelem v rozhodnutí, jímž též určí, v jakém rozsahu přecházejí práva a závazky na nové anebo přejímající organizace. Rozhodne-li zřizovatel o zrušení organizace, přecházejí uplynutím dne uvedeného v jeho rozhodnutí o zrušení její majetek, práva a závazky na zřizovatele. Ke sloučení nebo splynutí organizace může dojít pouze u organizací téhož zřizovatele.

Článek XV. Vymezení doby, na kterou je organizace zřízena

Organizace je zřízena na dobu neurčitou.

Článek XVI. Závěrečná ustanovení

1. Organizace je právnickou osobou.
2. Tato zřizovací listina nabývá účinnosti dnem 1.8.2012.
3. Tato zřizovací listina je vyhotovena v 5 exemplářích, které mají stejnou platnost originálu.

Článek XVII. Podpis zřizovatele

V Ústí nad Labem dne

.....
Ústecký kraj
Ing. René Budjač,
člen Rady Ústeckého kraje

Přílohy:
příloha č. 1

PŘÍLOHA ČÍSLO 1 K ZŘIZOVACÍ LISTINĚ PŘÍSPĚVKOVÉ ORGANIZACE**Soupis svěřených pozemků**

poř.	KÚ	Par.č.	Výměra	LV	Druh pozemku dle LV	Způsob využití/ způsob ochrany dle LV	Pořizovací hodnota v Kč
1	Bitozeves	476/7	23005	87	orná půda	ZPF	380 237,00
2	Bitozeves	476/8	359	87	ostatní plocha	neplodná půda	5 934,00
3	Bitozeves	476/12	1488	87	orná půda	ZPF	24 596,00
4	Bitozeves	485/2	1058	87	orná půda	ZPF	17 488,00
5	Bitozeves	485/10	402	87	jiná plocha		6 645,00
6	Bitozeves	1120/1	5237	87	ostatní plocha	silnice	110 040,00
7	Bitozeves	1141/2	148	87	ostatní plocha	manipulační plocha	13 720,00
8	Bitozeves	476/1	85925	87	orná půda	ZPF	815 758,00
9	Bitozeves	476/2	30462	87	orná půda	ZPF	289 176,00
10	Bitozeves	476/3	21279	87	orná půda	ZPF	202 002,00
11	Bitozeves	476/4	32338	87	ostatní plocha	neplodná půda	306 985,00
12	Bitozeves	476/5	4709	87	ostatní plocha	jiná plocha	86 127,61
13	Bitozeves	476/6	21122	87	orná půda	ZPF	1 958 020,00
14	Bitozeves	476/9	1771	87	ostatní plocha	jiná plocha	32 391,59
15	Bitozeves	623/179	143	87	orná půda	ZPF	7 150,00
16	Bitozeves	623/180	491	87	orná půda	ZPF	24 550,00
17	Bitozeves	623/181	89	87	orná půda	ZPF	13 350,00
18	Bitozeves	623/182	89	87	orná půda	ZPF	11 849,00

poř.	KÚ	Par.č.	Výměra	LV	Druh pozemku dle LV	Způsob využití/ způsob ochrany dle LV	Pořizovací hodnota v Kč
19	Bitozeves	623/183	5572	87	orná půda	ZPF	516 527,00
20	Bitozeves	623/211	12068	87	orná půda	ZPF	3 017 000,00
21	Bitozeves	623/213	207	87	orná půda	ZPF	31 050,00
22	Bitozeves	623/233	599	87	orná půda	ZPF	50 030,00
23	Bitozeves	623/235	108	87	orná půda	ZPF	23 765,00

24	Bitozeves	623/236	1633	87	orná půda	ZPF	136 394,00
25	Bitozeves	623/38	793	87	orná půda	ZPF	317 200,00
26	Bitozeves	637/32	174	87	orná půda	ZPF	14 533,00
27	Bitozeves	1139/1	1185	87	ostatní plocha	manipulační plocha	21 673,65
28	Bitozeves	1139/3	1323	87	ostatní plocha	manipulační plocha	122 643,00
29	Bitozeves	1139/4	1202	87	ostatní plocha	manipulační plocha	111 426,00
30	Bitozeves	476/14	932	87	orná půda	ZPF	77 843,00
31	Bitozeves	485/11	9	87	ostatní plocha	jiná plocha	834,00
32	Bitozeves	485/9	820	87	ostatní plocha	jiná plocha	76 014,00
33	Bitozeves	1139/2	2649	87	ostatní plocha	jiná plocha	245 564,00
34	Bitozeves	485/1	5215	87	orná půda	ZPF	543 950,00
35	Bitozeves	485/3	1678	87	orná půda	ZPF	155 551,00
36	Minice	439	15130	111	ostatní plocha	jiná plocha	366 697,00
37	Minice	240/3	131	111	orná půda	ZPF	9 825,00
38	Minice	240/9	3747	111	ostatní plocha	jiná plocha	160 747,00
39	Minice	293/10	1204	111	ostatní plocha	jiná plocha	93 673,00

poř.	KÚ	Par.č.	Výměra	LV	Druh pozemku dle LV	Způsob využití/ způsob ochrany dle LV	Pořizovací hodnota v Kč
40	Minice	293/11	2517	111	ostatní plocha	jiná plocha	107 980,00
41	Minice	293/12	27507	111	ostatní plocha	jiná plocha	1 180 054,17
42	Minice	293/27	267	111	ostatní plocha	manipulační plocha	20 025,00
43	Minice	293/51	852	111	ostatní plocha	jiná plocha	36 551,00
44	Minice	293/52	459	111	ostatní plocha	jiná plocha	19 691,00
45	Minice	293/53	784	111	ostatní plocha	jiná plocha	33 634,00
46	Minice	293/54	1656	111	ostatní plocha	jiná plocha	71 043,00
47	Minice	293/55	751	111	ostatní plocha	jiná plocha	32 218,00
48	Minice	293/56	325	111	ostatní plocha	jiná plocha	13 943,00
49	Minice	293/9	1204	111	ostatní plocha	jiná plocha	51 652,00
50	Minice	337/1	104116	111	ostatní plocha	jiná plocha	2 933 463,00
51	Minice	337/12	6823	111	ostatní plocha	jiná plocha	117 321,48
52	Minice	337/14	164571	111	ostatní plocha	jiná plocha	49 371 300,00

53	Minice	337/15	377	111	ostatní plocha	sport. a rekreační plocha	113 100,00
54	Minice	337/16	20704	111	ostatní plocha	jiná plocha	2 927 028,00
55	Minice	337/17	5950	111	ostatní plocha	sport. a rekreační plocha	841 181,25
56	Minice	337/18	47983	111	ostatní plocha	sport. a rekreační plocha	6 783 597,00
57	Minice	337/2	5965	111	ostatní plocha	sport. a rekreační plocha	112 203,00
58	Minice	337/3	4969	111	ostatní plocha	sport. a rekreační plocha	93 660,00
59	Minice	457/1	32	111	ostatní plocha	jiná plocha	1 373,00
60	Minice	457/2	25	111	ostatní plocha	ostatní komunikace	1 073,00
61	Minice	457/3	1479	111	ostatní plocha	jiná plocha	63 449,00

poř.	KÚ	Par.č.	Výměra	LV	Druh pozemku dle LV	Způsob využití/ způsob ochrany dle LV	Pořizovací hodnota v Kč
62	Minice	457/4	39	111	ostatní plocha	ostatní komunikace	1 673,00
63	Minice	st. 139	193	111	zast. plocha a nádvoří	-	4 375,50
64	Minice	st. 140	53	111	zast. plocha a nádvoří	-	1 201,97
65	Minice	st. 141	193	111	zast. plocha a nádvoří	-	4 375,50
66	Minice	st. 148	488	111	zast. plocha a nádvoří	stavba na LV 117	11 587,00
67	Minice	st. 158	250	111	zast. plocha a nádvoří	-	5 668,00
68	Minice	st. 69	1286	111	zast. plocha a nádvoří	zbořeniště	24 191,98
69	Minice	st. 71	31	111	zast. plocha a nádvoří	zbořeniště	583,17
70	Minice	st. 72	65	111	zast. plocha a nádvoří	zbořeniště	1 222,77

71	Minice	st. 79	850	111	zast. plocha a nádvoří	společný dvůr	255 000,00
72	Minice	337/44	27643	111	ostatní plocha	jiná plocha	780 771,00
73	Minice	st. 84/1	65	111	zast. plocha a nádvoří	společný dvůr	1 225,74
74	Nehasice	1178/1	895	115	ostatní plocha	jiná plocha	16 838,41
75	Nehasice	801/1	228356	115	ostatní plocha	sport. a rekreační plocha	6 045 312,00
76	Nehasice	801/10	12864	115	ostatní plocha	ostatní dopravní plocha	1 456 581,00
77	Nehasice	801/11	1562	115	ostatní plocha	ostatní dopravní plocha	234 300,00

poř.	KÚ	Par.č.	Výměra	LV	Druh pozemku dle LV	Způsob využití/ způsob ochrany dle LV	Pořizovací hodnota v Kč
78	Nehasice	801/12	16574	115	ostatní plocha	sport. a rekreační plocha	438 767,00
79	Nehasice	801/18	99552	115	ostatní plocha	sport. a rekreační plocha	2 635 460,00
80	Nehasice	801/19	18709	115	ostatní plocha	ostatní dopravní plocha	351 916,29
81	Nehasice	801/2	12431	115	ostatní plocha	ostatní dopravní plocha	233 827,11
82	Nehasice	801/25	110425	115	ostatní plocha	sport. a rekreační plocha	2 077 531,00
83	Nehasice	801/26	8658	115	ostatní plocha	ostatní dopravní plocha	162 875,98
84	Nehasice	801/28	20533	115	ostatní plocha	ostatní dopravní plocha	386 244,54
85	Nehasice	801/3	8367	115	ostatní plocha	ostatní dopravní plocha	157 383,27
86	Nehasice	801/34	701	115	ostatní plocha	sport. a rekreační plocha	99 103,00

87	Nehasice	801/4	159738	115	ostatní plocha	sport. a rekreační plocha	3 004 634,13
88	Nehasice	801/50	26051	115	ostatní plocha	jiná plocha	490 124,00
89	Nehasice	801/78	6873	115	ostatní plocha	jiná plocha	129 309,00
90	Nehasice	801/6	56467	115	ostatní plocha	sport. a rekreační plocha	1 062 144,20
91	Nehasice	801/7	87200	115	ostatní plocha	sport. a rekreační plocha	1 640 581,00
92	Nehasice	801/8	18793	115	ostatní plocha	ostatní dopravní plocha	353 496,33
93	Nehasice	801/9	13962	115	ostatní plocha	sport. a rekreační plocha	262 625,22

poř.	KÚ	Par.č.	Výměra	LV	Druh pozemku dle LV	Způsob využití/ způsob ochrany dle LV	Pořizovací hodnota v Kč
94	Nehasice	st. 78	378	115	zast. plocha a nádvoří	společný dvůr	7 110,86
95	Nehasice	st. 80	391	115	zast. plocha a nádvoří	společný dvůr	7 354,71
96	Nehasice	st. 81	388	115	zast. plocha a nádvoří	společný dvůr	7 298,98
97	Nehasice	st. 82/1	277	115	zast. plocha a nádvoří	společný dvůr	5 210,37
98	Nehasice	st. 85	550	115	zast. plocha a nádvoří	společný dvůr	10 346,49
99	Nehasice	st. 86	545	115	zast. plocha a nádvoří	společný dvůr	10 252,44
100	Nehasice	st. 87/1	154	115	zast. plocha a nádvoří	společný dvůr	2 896,74
101	Nehasice	st. 87/2	67	115	zast. plocha a nádvoří	společný dvůr	1 260,27
102	Nehasice	st. 88	490	115	zast. plocha a nádvoří	společný dvůr	9 217,79
103	Nehasice	801/45	2313	115	ostatní plocha	jiná plocha	43 517,00

104	Nehasice	801/47	6033	115	ostatní plocha	jiná plocha	113 505,00
105	Nehasice	801/49	5549	115	ostatní plocha	jiná plocha	104 399,00
106	Nehasice	1178/2	666	115	ostatní plocha	jiná plocha	12 530,00
107	Nehasice	801/60	11848	115	ostatní plocha	jiná plocha	313 654,00
108	Nehasice	801/62	8311	115	ostatní plocha	jiná plocha	220 018,00

poř.	KÚ	Par.č.	Výměra	LV	Druh pozemku dle LV	Způsob využití/ způsob ochrany dle LV	Pořizovací hodnota v Kč
109	Nehasice	801/63	3441	115	ostatní plocha	jiná plocha	91 094,00
110	Nehasice	801/67	1584	115	vodní plocha	vodní nádrž umělá	46 962,26
111	Nehasice	801/68	1075	115	vodní plocha	vodní nádrž umělá	31 871,00
112	Nehasice	801/70	1846	115	vodní plocha	vodní nádrž umělá	54 730,00
113	Nehasice	801/77	2467	115	ostatní plocha	jiná plocha	46 414,00
114	Staňkovice u Žatce	1010/1	162028	338	ostatní plocha	manipulační plocha	3 230 402,00
115	Staňkovice u Žatce	1010/11	4666	338	ostatní plocha	ostatní komunikace	87 775,89
116	Staňkovice u Žatce	1010/12	4059	338	ostatní plocha	ostatní komunikace	80 926,00
117	Staňkovice u Žatce	1010/13	15137	338	ostatní plocha	jiná plocha	301 791,00
118	Staňkovice u Žatce	1010/16	27726	338	ostatní plocha	jiná plocha	552 782,00
119	Staňkovice u Žatce	1010/2	1757	338	ostatní plocha	manipulační plocha	35 030,00
120	Staňkovice u Žatce	1010/26	2606	338	ostatní plocha	manipulační plocha	51 957,00
121	Staňkovice u Žatce	1010/28	20167	338	ostatní plocha	jiná plocha	2 851 110,00
122	Staňkovice u Žatce	1010/29	26088	338	ostatní plocha	ostatní komunikace	3 688 191,00
123	Staňkovice u Žatce	1010/3	5078	338	ostatní plocha	ostatní komunikace	95 375,00

124	Staňkovice u Žatce	1010/30	44205	338	ostatní plocha	jiná plocha	6 249 482,00
125	Staňkovice u Žatce	1010/46	4314	338	ostatní plocha	manipulační plocha	84 615,00

poř.	KÚ	Par.č.	Výměra	LV	Druh pozemku dle LV	Způsob využití/ způsob ochrany dle LV	Pořizovací hodnota v Kč
126	Staňkovice u Žatce	1010/47	5464	338	ostatní plocha	manipulační plocha	107 170,30
127	Staňkovice u Žatce	1010/48	25873	338	ostatní plocha	manipulační plocha	507 459,00
128	Staňkovice u Žatce	1010/8	1666	338	ostatní plocha	jiná plocha	31 083,00
129	Staňkovice u Žatce	1133/6	1813	338	ostatní plocha	jiná plocha	36 147,00
130	Staňkovice u Žatce	1174/32	4223	338	ostatní plocha	manipulační plocha	82 830,00
131	Staňkovice u Žatce	1174/5	5041	338	ostatní plocha	manipulační plocha	98 874,00
132	Staňkovice u Žatce	836/1	8908	338	ostatní plocha	manipulační plocha	177 601,00
133	Staňkovice u Žatce	836/11	389	338	ostatní plocha	manipulační plocha	7 756,00
134	Staňkovice u Žatce	836/13	4503	338	ostatní plocha	manipulační plocha	89 778,00
135	Staňkovice u Žatce	836/16	3497	338	ostatní plocha	manipulační plocha	69 722,00
136	Staňkovice u Žatce	836/18	3056	338	ostatní plocha	manipulační plocha	57 370,50
137	Staňkovice u Žatce	836/2	144276	338	ostatní plocha	jiná plocha	2 713 857,11
138	Staňkovice u Žatce	836/21	70	338	ostatní plocha	manipulační plocha	1 316,70

139	Staňkovice u Žatce	836/32	19103	338	ostatní plocha	jiná plocha	359 329,84
140	Staňkovice u Žatce	836/37	13	338	ostatní plocha	manipulační plocha	244,53
poř.	KÚ	Par.č.	Výměra	LV	Druh pozemku dle LV	Způsob využití/ způsob ochrany dle LV	Pořizovací hodnota v Kč
141	Staňkovice u Žatce	836/40	640	338	ostatní plocha	manipulační plocha	12 038,40
142	Staňkovice u Žatce	836/7	915	338	ostatní plocha	manipulační plocha	17 098,29
143	Staňkovice u Žatce	836/70	537	338	ostatní plocha	manipulační plocha	10 706,00
144	Staňkovice u Žatce	836/73	307	338	ostatní plocha	manipulační plocha	6 121,00
145	Staňkovice u Žatce	836/8	1616	338	ostatní plocha	manipulační plocha	30 302,91
146	Staňkovice u Žatce	836/9	5856	338	ostatní plocha	manipulační plocha	109 925,64
147	Staňkovice u Žatce	970/73	217	338	ostatní plocha	jiná plocha	50 192,00
148	Staňkovice u Žatce	1010/50	1648	338	vodní plocha	vodní nádrž umělá	32 857,00
149	Staňkovice u Žatce	1010/52	8303	338	ostatní plocha	jiná plocha	165 540,00
150	Staňkovice u Žatce	1010/53	280	338	ostatní plocha	jiná plocha	5 583,00
151	Staňkovice u Žatce	1010/54	11053	338	ostatní plocha	jiná plocha	220 367,00
152	Staňkovice u Žatce	1010/55	12920	338	ostatní plocha	jiná plocha	257 590,00
153	Staňkovice u Žatce	836/74	1872	338	ostatní plocha	jiná plocha	37 323,00

154	Staňkovice u Žatce	836/76	68	338	ostatní plocha	jiná plocha	1 356,00
-----	--------------------	--------	----	-----	----------------	-------------	----------

poř.	KÚ	Par.č.	Výměra	LV	Druh pozemku dle LV	Způsob využití/ způsob ochrany dle LV	Pořizovací hodnota v Kč
155	Staňkovice u Žatce	836/79	916	338	ostatní plocha	jiná plocha	18 263,00
156	Staňkovice u Žatce	836/81	647	338	ostatní plocha	jiná plocha	12 899,00
157	Tatinná	556	59588	31	orná půda	ZPF	1 025 921,00
158	Tatinná	560	155	31	ostatní plocha	ostatní komunikace	2 915,83
159	Tatinná	562	585	31	ostatní plocha	sport. a rekreační plocha	18 721,00
160	Tatinná	554/1	107533	31	ostatní plocha	sport. a rekreační plocha	3 052 227,00
161	Tatinná	554/13	140	31	ostatní plocha	jiná plocha	2 633,79
162	Tatinná	554/17	2425	31	vodní plocha	vodní nádrž umělá	77 605,00
163	Tatinná	554/18	2488	31	vodní plocha	vodní nádrž umělá	79 620,00
164	Tatinná	554/2	20660	31	orná půda	ZPF	661 155,00
165	Tatinná	554/20	25561	31	ostatní plocha	sport. a rekreační plocha	817 996,00
166	Tatinná	554/3	4304	31	orná půda	ZPF	1 506 400,00
167	Tatinná	554/4	9613	31	ostatní plocha	sport. a rekreační plocha	307 633,00
168	Tatinná	554/6	56248	31	ostatní plocha	sport. a rekreační plocha	1 800 032,00
169	Tatinná	554/7	24590	31	ostatní plocha	ostatní dopravní plocha	697 965,00
170	Tatinná	554/8	138495	31	ostatní plocha	sport. a rekreační plocha	3 931 055,00
171	Tatinná	559/1	47436	31	ostatní plocha	sport. a rekreační plocha	892 356,90

poř.	KÚ	Par.č.	Výměra	LV	Druh pozemku dle LV	Způsob využití/ způsob ochrany dle LV	Pořizovací hodnota v Kč
172	Tatinná	561/1	43446	31	orná půda	ZPF	1 390 349,00
173	Tatinná	st. 73	347	31	zast. plocha a nádvoří	společný dvůr	6 527,70
174	Tatinná	st. 74	38	31	zast. plocha a nádvoří	společný dvůr	714,85
175	Tatinná	st. 75	16	31	zast. plocha a nádvoří	-	301,00
176	Tatinná	554/19	6563	31	ostatní plocha	sport. a rekreační plocha	210 028,00
177	Tatinná	555/1	3484	31	ostatní plocha	manipulační plocha	59 984,00
178	Tatinná	554/22	23573	31	ostatní plocha	jiná plocha	754 377,00
179	Tatinná	554/23	3898	31	ostatní plocha	jiná plocha	124 743,00
180	Tatinná	555/3	189	31	ostatní plocha	manipulační plocha	3 254,00
181	Veľemyšleves	1540/5	470	52	ostatní plocha	jiná plocha	94 856,00
182	Veľemyšleves	1540/6	1273	52	ostatní plocha	jiná plocha	256 919,00
183	Veľemyšleves	1555/20	221	52	ostatní plocha	jiná plocha	44 603,00
184	Veľemyšleves	1555/21	232	52	orná půda	ZPF	46 822,00
185	Veľemyšleves	1555/43	17	52	ostatní plocha	jiná plocha	3 431,00
186	Veľemyšleves	1695/4	27	52	ostatní plocha	neplodná půda	3 809,00
187	Žiželice u Žatce	1060/10	4257	164	ostatní plocha	manipulační plocha	80 081,86
188	Žiželice u Žatce	1060/11	7790	164	ostatní plocha	manipulační plocha	146 543,98
189	Žiželice u Žatce	1060/12	2438	164	ostatní plocha	manipulační plocha	45 863,19

poř.	KÚ	Par.č.	Výměra	LV	Druh pozemku dle LV	Způsob využití/ způsob ochrany dle LV	Pořizovací hodnota v Kč
190	Žiželice u Žatce	1060/20	6643	164	ostatní plocha	manipulační plocha	124 966,84

191	Žiželice u Žatce	1060/21	4248	164	ostatní plocha	manipulační plocha	79 904,88
192	Žiželice u Žatce	1060/8	218817	164	ostatní plocha	jiná plocha	4 116 100,02
193	Žiželice u Žatce	1060/9	15890	164	ostatní plocha	manipulační plocha	298 919,62
							144 200 544,34

**Ústecký kraj
Rada kraje**

**DODATEK Č. 44
KE
ZŘIZOVACÍ LISTINĚ
Č.J. 213/2002
příspěvkové organizace Ústeckého kraje**

**Krajská majetková, příspěvková organizace
(dále jen organizace)**

vydané Okresním úřadem Louny dne 1. 10. 1991,
ve znění doplňku č. 1 ze dne 1.1.1992,
doplňku č. 2 ze dne 1.12.1996,
doplňku č. 3 ze dne 1.1.1999,
doplňku č. 4 ze dne 1.1.2001,
ve znění usnesení Rady Ústeckého kraje č. 182/49/2002 ze dne 4.12.2002 (dodatek č.5),
usnesení Rady Ústeckého kraje č. 85/54/2003 ze dne 12.2.2003 (dodatek č.6),
usnesení Rady Ústeckého kraje č. 113/57/2003 ze dne 12.3.2003 (dodatek č.7),
usnesení Rady Ústeckého kraje č. 29/60/2003 ze dne 8.4.2003 (dodatek č.8),
usnesení Rady Ústeckého kraje č. 56/65/2003 ze dne 18.6.2003 (dodatek č.9),
usnesení Rady Ústeckého kraje č. 107/88/2004 ze dne 10.3.2004 (dodatek č.10),
usnesení Rady Ústeckého kraje č. 2/90/2004 ze dne 31.3.2004 (dodatek č.11),
usnesení Rady Ústeckého kraje č. 66/91/2004 ze dne 7.4.2004 (dodatek č.12),
usnesení Rady Ústeckého kraje č. 2/100/2004 ze dne 23.6.2004 (dodatek č.13),
usnesení Rady Ústeckého kraje č. 239/8R/2005 ze dne 11.5.2005 (dodatek č.14),
usnesení Rady Ústeckého kraje č. 239/8R/2005 ze dne 11.5.2005 (dodatek č.15),
usnesení Rady Ústeckého kraje č. 147/18R/2005 ze dne 21.9.2005 (dodatek č.16),
usnesení Rady Ústeckého kraje č. 60/32R/2006 ze dne 8.3.2006 (dodatek č.17),
usnesení Rady Ústeckého kraje č. 99/38R/2006 ze dne 26.4.2006 (dodatek č.18),
usnesení Rady Ústeckého kraje č. 131/43R/2006 ze dne 7.6.2006 (dodatek č.19),
usnesení Rady Ústeckého kraje č. 115/58R/2006 ze dne 27.9.2006 (dodatek č.20),
usnesení Rady Ústeckého kraje č. 84/73R/2007 ze dne 31.1.2007 (dodatek č.21),
usnesení Rady Ústeckého kraje č. 123/79R/2007 ze dne 11.4.2007 (dodatek č.22),
usnesení Rady Ústeckého kraje č. 109/87R/2007 ze dne 4.7.2007 (dodatek č.23),
usnesení Rady Ústeckého kraje č. 2/89R/2007 ze dne 29.8.2007 (dodatek č.24),
usnesení Rady Ústeckého kraje č. 150/94R/2007 ze dne 24.10.2007 (dodatek č.25),
usnesení Rady Ústeckého kraje č. 133/106R/2008 ze dne 12.3.2008 (dodatek č.26),
usnesení Rady Ústeckého kraje č. 189/115R/2008 ze dne 11.6.2008 (dodatek č.27),
usnesení Rady Ústeckého kraje č. 137/124R/2008 ze dne 20.8.2008 (dodatek č.28),
usnesení Rady Ústeckého kraje č. 363/9R/2009 ze dne 14.1.2009 (dodatek č.29),
usnesení Rady Ústeckého kraje č. 68/21R/2009 ze dne 1.7.2009 (dodatek č.30),
usnesení Rady Ústeckého kraje č. 59/28R/2009 ze dne 7.10.2009 (dodatek č.31),
usnesení Rady Ústeckého kraje č. 14/35R/2009 ze dne 16.12.2009 (dodatek č.32),
usnesení Rady Ústeckého kraje č. 164/39R/2010 ze dne 3.2.2010 (dodatek č.33),
usnesení Rady Ústeckého kraje č. 216/44R/2010 ze dne 7.4.2010 (dodatek č.34),
usnesení Rady Ústeckého kraje č. 65/49R/2010 ze dne 16.6.2010 (dodatek č.35),
usnesení Rady Ústeckého kraje č. 222/56R/2010 ze dne 15.9.2010 (dodatek č.36),
usnesení Rady Ústeckého kraje č. 158/62R/2010 ze dne 3.11.2010 (dodatek č.37),
usnesení Rady Ústeckého kraje č. 191/72R/2011 ze dne 9.3.2011 (dodatek č.38),
usnesení Rady Ústeckého kraje č. 66/85R/2011 ze dne 21.9.2011 (dodatek č.39),
usnesení Rady Ústeckého kraje č. 252/90R/2011 ze dne 23.11.2011 (dodatek č. 40),

usnesení Rady Ústeckého kraje č. 71/101R/2012 ze dne 4.4.2012 (dodatek č. 41),
usnesení Rady Ústeckého kraje č. 253/103R/2012 ze dne 9.5.2012 (dodatek č. 42) a
usnesení Rady Ústeckého kraje č. 59/104R/2012 ze dne 23.5.2012 (dodatek č. 43).

Na základě usnesení Rady Ústeckého kraje č. / / ze dne se výše
uvedená zřizovací listina ve znění pozdějších změn a dodatků mění takto:

1. Článek VII., odst. 1 po změně zní:

- „1. Provádění veškerých úkonů souvisejících se správou majetku Ústeckého kraje, který není předán k hospodaření jiné příspěvkové organizaci, vyjma nemovitostí využívaných pro vlastní činnost Krajského úřadu Ústeckého kraje.“

Tento dodatek nabývá účinnosti dne 1.8.2012.

V Ústí nad Labem dne

.....
Jana Vaňhová
hejtmanka Ústeckého kraje