

**PŘÍLOHA Č. 1**  
**ČINNOST ODBORŮ KRAJSKÉHO ÚŘADU ÚSTECKÉHO KRAJE**  
**VE III. VOLEBNÍM OBDOBÍ**  
**(od 10/2008 do 09/2012)**

Obsah:

A/ ODBOR KANCELÁŘ HEJTMANA .....	2
B/ ODBOR KANCELÁŘ ŘEDITELE.....	16
C/ ODBOR DOPRAVY A SILNIČNÍHO HOSPODÁŘSTVÍ .....	27
D/ ODBOR EKONOMICKÝ .....	29
E/ ODBOR INFORMATIKY A ORGANIZAČNÍCH VĚCÍ .....	31
F/ ODBOR INVESTIČNÍ .....	33
G/ ODBOR KONTROLY .....	39
H/ ODBOR KULTURY A PAMÁTKOVÉ PÉČE .....	44
I/ ODBOR LEGISLATIVNĚ-PRÁVNÍ.....	45
J/ ODBOR MAJETKOVÝ .....	45
K/ ODBOR REGIONÁLNÍHO ROZVOJE.....	51
L/ ODBOR SOCIÁLNÍCH VĚCÍ A ZDRAVOTNICTVÍ.....	67
M/ ODBOR SPRÁVNÍCH ČINNOSTÍ A KRAJSKÝ ŽIVNOSTENSKÝ ÚŘAD .....	81
N/ ODBOR STRATEGIE, PŘÍPRAVY A REALIZACE PROJEKTŮ.....	87
O/ ODBOR ŠKOLSTVÍ, MLÁDEŽE A TĚLOVÝCHOVY .....	102
P/ ODBOR ÚZEMNÍHO PLÁNOVÁNÍ A STAVEBNÍHO ŘÁDU .....	112
Q/ ODBOR ŽIVOTNÍHO PROSTŘEDÍ A ZEMĚDĚLSTVÍ .....	114
R/ ÚTVAR INTERNÍHO AUDITU.....	118

## A/ ODBOR KANCELÁŘ HEJTMANA

### V RÁMCI ODDĚLENÍ VNĚJŠÍCH VZTAHŮ A ADMINISTRATIVNÍCH ČINNOSTÍ ODBOR:

- Protokolárně a organizačně **zajišťoval výkon pravomocí hejtmána** souvisejících se zastupováním Ústeckého kraje a oficiální částí programu hejtmána Ústeckého kraje a plnil další úkoly podle přímých pokynů. Vyřizoval agendu související s činnostmi dalších členů Rady Ústeckého kraje stanovených právními předpisy a protokolárními povinnostmi.
- **zajišťoval schůzky, jednání, setkání či návštěvy**, související převážně se strategickými tématy Ústeckého kraje. Ve větší míře byly iniciovány aktivity např. v oblasti:
  - ✓ bezpečnosti, kdy výstupem bylo mj. zřízení Pracovní skupiny pro sociálně vyloučené lokality (skupinu ustavila Rada Ústeckého kraje), díky koordinovanému a organizovanému tlaku na ministerstvo vnitra a další příslušné subjekty či funkcionáře došlo ke zřízení stálé pořádkové policejní jednotky. Odbor kancelář hejtmána zahájil také přípravu bezpečnostní konference plánované na 25. září 2012 – navazující akce na bezpečnostní konferenci s názvem Společně proti extremismu konané v říjnu 2009. Dále v oblasti tzv. Ústeckého balíčku (tyto aktivity probíhají kontinuálně od 1. října 2009, kdy Ústecký kraj pořádal bezpečnostní konferenci „Společně proti extremismu“, jejímž výstupem byl mimo jiné záměr vytvořit návrhy legislativních opatření – tzv. Ústecký balíček). Jednalo se např. o setkání se starosty Šluknovska, konference starostů, setkání s poslanci a senátory).
  - ✓ zaměstnanosti, kdy odbor inicioval a organizoval aktivity související s akčním plánem – Ústeckým programem zaměstnanosti 2020. Jeho cílem je na základě konkrétních kroků a opatření dosáhnout v míře nezaměstnanosti celorepublikového průměru do roku 2020.
  - ✓ energetiky, kdy odbor KH např. organizačně připravil Regionální energetické fórum – Ústí 2012, které se věnovalo především přípravě energetické koncepce České republiky a možnostem její aplikace v regionech Ústeckého a Plzeňského kraje.
  - ✓ spolupráce s obecními samosprávami, kdy připravil a zorganizoval setkání představitelů krajské samosprávy a nejvyšších představitelů významných subjektů (Policie ČR, Úřad práce, Krajská zdravotní a. s. atd.) se starosty obcí a měst celého Ústeckého kraje za účelem společné diskuze nad strategickými tématy (nezaměstnanost, kriminalita, dopravní obslužnost, čerpání dotací atd.)
  - ✓ sociální péče připravil a zorganizoval pracovní cesty představitelů kraje a příslušných odborníků po subjektech poskytujících sociální péči. Cílem bylo projednání aktuální situace v této oblasti a získání zpětné vazby důležité pro další jednání zejména s Ministerstvem práce a sociálních věcí ČR.
- zajistil řadu **významných oficiálních návštěv**, včetně zahraničních cest hejtmána a dalších členů zastupitelstva, např.:
  - ✓ červen 2009 – návštěva delegace Ústeckého kraje v Číně - veletrh cestovního ruchu BITE PEKING 2009 a podpis dokumentu o budoucí spolupráci mezi Ústeckým krajem a čínskou provincií Anhui
  - ✓ srpen 2009 – návštěva delegace Republiky srbské a delegace z čínské provincie Anhui
  - ✓ září 2009 – návštěva ministra kultury; návštěva ruské delegace z Vladimírské oblasti; návštěva zemského rady okresu Saské Švýcarsko-Východní Krušnohoří

- ✓ prosinec 2009 – návštěva prezidenta Zemského ředitelství v Drážďanech
- ✓ únor 2010 – jednání Asociace krajů ČR na Červeném Hrádku
- ✓ duben 2010 – návštěva delegace Ústeckého kraje v Republice srbské (podpis dohody o spolupráci)
- ✓ květen 2010 – návštěva delegace z jihokorejského ministerstva pro sjednocení (TRIANGLE)
- ✓ červenec 2010 – účast zástupců Ústeckého kraje na EXPO 2010 v Šanghaji
- ✓ srpen 2010 – návštěva ministra práce a sociálních věcí; Návštěva gen. konzula RF v Karlových Varech; návštěva ministra dopravy
- ✓ září 2010 – návštěva delegace z čínského města Hangzhou
- ✓ leden 2011 – podpis dohody o spolupráci mezi Žilinským samosprávným krajem a Ústeckým krajem v Žilině
- ✓ únor 2011 – setkání s nově zvolenými starosty obcí Ústeckého kraje; Slavnostní podpis memoranda mezi Ústeckým krajem a krajským spolkem sídlícím v Paraguayi
- ✓ říjen 2011 – třídní oficiální návštěva prezidenta České republiky pana Václava Klause a paní Livie Klausové; Návštěva čínské delegace v Ústeckém kraji
- ✓ prosinec 2011 – setkání s poslanci a senátory Ústeckého kraje k Ústeckému balíčku; přijetí velvyslankyně Indonésie; přijetí velvyslance Indie; přijetí velvyslance Palestiny
- ✓ leden 2012 – zasedání Komise Rady AKČR pro sociální záležitosti v Ústeckém kraji
- ✓ duben 2012 – návštěva ministryně kultury ČR
- ✓ květen 2012 – jednodenní oficiální návštěva předsedy Senátu Parlamentu ČR; dvoudenní oficiální návštěva delegace z partnerského Žilinského samosprávného kraje v čele s předsedou Jurajem Blanárem; odbor KH zajišťoval uspořádání výstavy v prostorách krajského úřadu k připomenutí 75. výročí operace Anthropoid (uspořádáním výstavy na krajském úřadu); v rámci uspořádání tradičního Dne otevřených dveří krajského úřadu inicioval navázání kontaktu s Krajským parlamentem dětí a mládeže s vizí možné budoucí hlubší spolupráce
- ✓ srpen 2012 – dvoudenní oficiální návštěva čínské podnikatelské delegace z provincie Anhui se zaměřením na zemědělství
- Organizačně zajišťoval **další krajské aktivity**, např.:
  - ✓ Reprezentační ples Ústeckého kraje
  - ✓ Den záchranářů Ústeckého kraje
  - ✓ Den dětí Ústeckého kraje a oslavy Adventu na zámku Nový Hrad v Jimlíně
  - ✓ Dostihový den Ústeckého kraje – dříve Cena zimní královny, nyní Velká letní cena
  - ✓ Den otevřených dveří krajského úřadu
  - ✓ Akce pořádané Krajskou agrární komorou ÚK – setkání u památníku Přemysla Otáče, Zahrada Čech, Potravinářský výrobek Ústeckého kraje – kraje Přemysla Otáče apod.
- V rámci kompetence odboru zajišťoval v souladu s koncepcí rozvoje vnějších a mezinárodních vztahů **mezinárodní aktivity Ústeckého kraje** při spolupráci (politické, kulturně–společenské a ekonomické) v již existujících regionálních partnerstvích s těmito zahraničními regiony:
  1. **Svobodný stát Sasko (Spolková republika Německo)** – Forma spolupráce: Společné prohlášení o spolupráci; Datum uzavření: 5. 2. 2007; Platnost smlouvy: doba neurčitá.
  2. **Republika srbská (Bosna a Hercegovina)** – Forma spolupráce: Dohoda mezi Vládou Republiky srbské a Ústeckým krajem, Datum uzavření: 9. 4. 2010, platnost smlouvy: 8. 4. 2015

3. **Provincie Anhui (Čínská lidová republika)** – Forma spolupráce: Deklarace mezi provincií Anhui (Čínská lidová republika) a Ústeckým krajem (Česká republika) o navázání přátelského vztahu; Datum uzavření: 19. 7. 2010, platnost smlouvy: na dobu 5 let, tj. do 18. 7. 2015. Po uplynutí 5 let pokud ani jedna strana deklaraci nevypoví, zůstává nadále v platnosti
  4. **Žilinský samosprávný kraj (Slovensko)** – Forma spolupráce: Dohoda o spolupráci mezi Žilinským samosprávným krajem a Ústeckým krajem, Datum uzavření: 11. 1. 2011, platnost smlouvy do: 5 let, tj. do 10. 1. 2016
  5. **Itapua (Paraguay)** – Forma spolupráce: Memorandum o přátelství a spolupráci uzavřené mezi Občanským sdružením Chaco Checo, Asociacion kultural Checa y Eslovaca de Itapua a Ústeckým krajem, Datum uzavření: 15. 2. 2011, platnost smlouvy: na dobu neurčitou
  6. **Republika Srbsko** – Forma spolupráce: Memorandum o porozumění mezi ÚK a městy Vršac, Bela Crkva, rozvojovou agenturou ve Zrenjaninu a národním úřadem práce v Republice Srbsko, Datum uzavření: 3. 6. 2011, platnost smlouvy: na dobu neurčitou
  7. **Město Hangzhou (Čínská lidová republika)** – Forma spolupráce: Memorandum o spolupráci mezi městem Hangzhou (Čínská lidová republika) a Ústeckým krajem (Česká republika). Datum uzavření: 29. 6. 2012, platnost smlouvy: po dobu tří let (pokud ani jedna ze stran neupozorní druhou stranu o svém úmyslu ukončit Memorandum tři měsíce před vypršením daného období, Memorandum bude v platnosti po dobu dalšího roku).
- Zpracovával agendu související se smlouvami o spolupráci, které Ústecký kraj uzavírá s významnými společnostmi v regionu a jejímž smyslem je finanční podpora ze strany společností. Smlouvy dále deklarují, že jejich společným cílem je úzce spolupracovat v oblasti zlepšení životního prostředí, zaměstnanosti, zdravotnictví a sociální sféry, vzdělávání, sportu, kultury, společenského života a podpory podnikání. Dosud byly uzavřeny smlouvy s těmito společnostmi:
    1. **Česká spořitelna, a. s.** – Forma spolupráce: Dohoda o vzájemné spolupráci. Datum uzavření: 7. 12. 2006. Platnost smlouvy do: doba neurčitá.
    2. **Spolek pro chemickou a hutní výrobu, a. s. (Spolchemie)** – Forma spolupráce: Smlouva o vzájemné spolupráci. Datum uzavření: 27. 1. 2010. Platnost smlouvy do: 31. 12. 2014.
    3. **Agrofert holding, a. s., Preol, a.s. a Lovochemie, a. s.** – Forma spolupráce: Smlouva o vzájemné spolupráci. Datum uzavření: 23. 6. 2010. Platnost smlouvy do: 30. 6. 2011 (dnem vyčerpání poskytnutých finančních prostředků a dle dodatku ke smlouvě).
    4. **CS-BETON, s. r. o.** – Forma spolupráce: Smlouva o vzájemné spolupráci. Uzavírána každým rokem, počínaje dne 22. 12. 2010. pro rok 2011. Poslední smlouva uzavřena 15. 3. 2012, s platností do 31. 12. 2012 (do vyčerpání poskytnutých finančních prostředků).
    5. **UNIPETROL RPA, s. r. o.** – Forma spolupráce: Smlouva o vzájemné spolupráci. Datum uzavření: 31. 5. 2011. Platnost smlouvy do: 31. 12. 2011 (ve smlouvě není jednoznačně uvedeno, do vyčerpání poskytnutých finančních prostředků)
    6. **Ecoenerg, s. r. o.** – Forma spolupráce: Smlouva o vzájemné spolupráci. Datum uzavření: 18. 5. 2011. Platnost smlouvy do: 31. 12. 2011.
    7. **Granette, a. s.** – Forma spolupráce: Smlouva o vzájemné spolupráci. Datum uzavření: 28. 4. 2010. Platnost smlouvy do: 31. 12. 2013.

**Granette &Starorežná Distilleries, a. s.** – Forma spolupráce: Dodatek č. 1 ke Smlouvě o vzájemné spolupráci (Granette). Datum uzavření: 13. 4. 2011. Platnost dodatku do: 31. 12. 2011.

8. **Czech Coal Group (Czech Coal, a. s., Vršanská uhelná, a. s., Litvínovská uhelná, a. s.)** – Forma spolupráce: Smlouva o vzájemné spolupráci. Datum uzavření: 1. 12. 2010. Platnost smlouvy do: 30. 11. 2015 (poskytnuté finanční prostředky na roky 2011 a 2012 dle dodatku č. 1 administruje odbor SPRP prostřednictvím Fondu Ústeckého kraje)
  9. **ČEZ, a. s.** – Forma spolupráce: Smlouva o vzájemné spolupráci. Datum uzavření: 31. 1. 2007. Platnost smlouvy do: 31. 12. 2015. Každoročně je uzavírán dodatek k identifikaci konkrétních projektů k podpoře. Poslední dodatek č. 7 byl uzavřen dne 7. 2. 2012.
  10. **Severočeské doly, a. s.** – Forma spolupráce: Smlouva o vzájemné spolupráci – uzavírána každoročně, počínaje 24. 11. 2009, platnost každé smlouvy je do konce období uvedeného ve smlouvě. Prozatím poslední smlouva uzavřena dne 6. 12. 2011 pro rok 2012.
  11. **Mondi Štětí, a. s.** – Forma spolupráce: Smlouva o vzájemné spolupráci uzavírána od roku 2010, počínaje dne 22. 12. 2010. Platnost smlouvy je vždy do konce kalendářního roku ve kterém byla uzavřena a na další období uzavřena smlouva nová. Pro rok 2012 byla uzavřena smlouva dne 23. 4. 2012.
  12. **NET4GAS, a. s.** – Forma spolupráce: Ústecký kraj využil vyhlášeného grantového programu společnosti a podařilo se mu získat dotace na některé projekty (např. Řemeslo má zlaté dno, Podpora technických oborů, Atletika pro děti aneb staň se atletickou nadějí Ústeckého kraje (v dlouhodobé spolupráci s Českým atletickým svazem odbor KH navrhl kompletní scénář dalšího vývoje projektu během roku 2012).
  13. **LOVOCHEMIE, a.s.** – Forma spolupráce: Smlouva o vzájemné spolupráci. Uzavírána od roku 2011, počínaje dne 22. 9. 2011 s tím, že smlouva je platná do vyčerpání poskytnutých finančních prostředků, tj. do konce kalendářního roku, ve kterém byla uzavřena. Pro rok 2012 byla smlouva uzavřena dne 23. 7. 2012.
- Koordinoval naplňování smluv uzavřených mezi Ústeckým krajem a dalšími subjekty:
    1. Krajská hospodářská komora Ústeckého kraje – Forma spolupráce: Smlouva o vzájemné spolupráci mezi Ústeckým krajem a Krajskou hospodářskou komorou Ústeckého kraje, Datum uzavření: 25. 6. 2001, Platnost smlouvy: na dobu neurčitou.
    2. Hospodářská a sociální rada Ústeckého kraje – Forma spolupráce: Smlouva o vzájemné spolupráci mezi Ústeckým krajem a Hospodářskou a sociální radou Ústeckého kraje (původně datum uzavření: 13. 12. 2001, Platnost smlouvy do: na neurčito). Rada Ústeckého kraje dne 15. 6. 2011, usnesením č. 15/79R/2011 schválila nové znění Smlouvy o vzájemné spolupráci. Smlouva byla uzavřena dne 21. 7. 2011 a její platnost je do 31. 12. 2011. Spolupráce mezi HSR-ÚK a Ústeckým krajem v současné době pokračuje bez smluvního vztahu a pověřen účastnit se jednání HSR-ÚK za Ústecký kraj náměstek a zástupce hejtmanky Ing. Pavel Kouda.
    3. Euroregion Krušnohoří – Forma spolupráce: Smlouva o vzájemné spolupráci mezi Ústeckým krajem a Euroregionem Krušnohoří, Datum uzavření: 30. 12. 2003, Platnost smlouvy: na dobu neurčitou.
    4. Euroregion Labe – Forma spolupráce: Smlouva o vzájemné spolupráci mezi Ústeckým krajem a Euroregionem Labe, Datum uzavření: 30. 12. 2003, Platnost smlouvy: na dobu neurčitou.

5. Rada seniorů České republiky – Forma spolupráce: Dohoda o spolupráci mezi Ústeckým krajem a Radou seniorů České republiky, o.s. Datum uzavření: 11. 9. 2009, Platnost smlouvy do: na dobu neurčitou.
  6. Asociace neziskových organizací Ústeckého kraje – Forma spolupráce: Prohlášení k setkání hejtmanky ÚK paní Jany Vaňhové a zástupců ANOÚK, Datum uzavření: 2. 3. 2010, Platnost prohlášení: na dobu neurčitou.
  7. Krajská agrární komora Ústeckého kraje – Forma spolupráce: Smlouva o vzájemné spolupráci mezi Ústeckým krajem a Krajskou agrární komorou Ústeckého kraje, Datum uzavření: 11. 9. 2010, Platnost smlouvy: na dobu neurčitou.
  8. Svaz pacientů České republiky – Forma spolupráce: Memorandum uzavřené mezi Ústeckým krajem a Svazem pacientů České republiky, Datum uzavření: 24. 1. 2011, Platnost smlouvy do: na dobu neurčitou.
  9. Česká republika, Úřad vlády České republiky – Forma spolupráce: Smlouva o spolupráci při zajištění informování o evropských záležitostech, Datum uzavření: 3/2010, Platnost smlouvy do: na dobu neurčitou.
- V návaznosti na zákon o krajích, kdy je zastupitelstvu mimo jiné vyhrazeno udělovat ceny kraje, inicioval odbor vznik zásad pro udělení:
    - ✓ Ceny hejtmanky Ústeckého kraje, kdy zastupitelstvo udělením Ceny hejtmanky ocení vynikající občanské zásluhy o rozvoj Ústeckého kraje nebo hrdinské a jiné výjimečné činy jednotlivých osob nebo skupin osob.
    - ✓ cen Ústeckého kraje ve formě Záslužné medaile Ústeckého kraje a Medaile hejtmanky Ústeckého kraje. Ceny Ústeckého kraje jsou oceněním, kterým kraj vyjadřuje uznání aktivní činnosti zaměřené zejména na ochranu životů, zdraví a majetku občanů.

#### **V RÁMCÍ ODDĚLENÍ TISKOVÝCH INFORMACÍ ODBOR:**

- Za období leden 2009 až červenec 2012 připravil 1 665 tiskových zpráv a autorských textů včetně zajištění fotodokumentace z událostí, zpracoval 718 odpovědí na dotazy novinářů, vypracoval 313 úvodních proslovů k akcím hejtmanky ÚK a dalších uvolněných zastupitelů včetně úvodních slov hejtmanky Ústeckého kraje do brožur a publikací.
- Připravil a zorganizoval 14 setkání se starosty („hejtmanské dny“).
- Sestavil výroční zprávu Ústeckého kraje za roky 2008 – 2011.
- Zabezpečil vydávání Krajských novin, které do září 2009 vycházely měsíčně v nákladu 30 000 výtisků jako příloha krajských vydání MFD, Práva a HN. Od září 2009 do prosince 2011 vycházely šestistránkové krajské noviny s vlastní distribucí měsíčně v nákladu 230 000 výtisků. Od ledna 2012 vycházejí krajské noviny dle nové koncepce výroby a distribuce (měsíčně 340 000 osmistránkových výtisků do poštovních schránek v Ústeckém kraji).
- Zajišťoval v letech 2009 – 2012 publikování ve čtrnáctideníku Severočeský Metropol, od roku 2010 v každém vydání jednu stranu. Zajistilo též přípravu, tisk a distribuci monotematicky zaměřených magazínů – v roce 2010 k desátému výročí vzniku krajů a v roce 2012 k problematice eurodotací. V letech 2009 – 2011 byly dvakrát ročně publikovány dvě strany v drážďanském týdeníku Wochenkurier.
- Komplexně zajistil vyřízení 58 dotazů a žádostí o informace dle zákona č. 106/1999 Sb. o svobodném přístupu k informacím a vyřizoval 80 stížností a odvolání proti rozhodnutí povinného subjektu.
- Připravil uzavření smluv o mediální spolupráci se sítí regionálních rádií MMS (2009 -2011) a s regionálním rádiem Blaník (2012 - týdenní magazín ÚK na rádiu Blaník), se

čtrnáctideníkem Severočeský Metropol a v letech 2009 – 2011 s regionální televizí R1 Lyra.

- Od března 2011 zajišťoval chod internetové televize U-TV dle uzavřené smlouvy a spolupracovalo s televizními štáby na přípravě reportáží a spotů. Od počátku provozu krajské internetové televize bylo na stránky [www.u-tv.cz](http://www.u-tv.cz) umístěno 253 spotů.
- Zajišťoval realizaci rozhovorů hejtmanky ÚK a dalších členů Rady Ústeckého kraje pro regionální rádia, Český rozhlas Sever a pro televizní reportáže (veřejnoprávní i komerční televize).
- Zajišťoval účast novinářů při klíčových událostech a akcích a organizoval tiskové konference minimálně jedenkrát za měsíc k důležitým událostem.
- Vypracoval a realizoval komunikační strategii ke klíčovým tématům ÚK (nezaměstnanost, zdravotnictví, bezpečnost a další).
- Vyřídil poskytnutí 285 záštít jménem hejtmanky Ústeckého kraje, popř. jménem radních.
- Průběžně zajišťoval denní separáty z monitoringu tisku.

**Tabulka č. 1: Tabulkový výčet vybraných činností za období 2009 – 2012**

	2012*	2011	2010	2009	Celkem
<b>Tiskové zprávy a autorské texty</b>	481	720	317	147	<b>1 665</b>
<b>Odpovědi na dotazy novinářů</b>	271	282	95	70	<b>718</b>
<b>Úvodní slova na akce, do brožur a publikací</b>	79	132	51	51	<b>313</b>
<b>Udělené záštity</b>	79	120	47	39	<b>285</b>
<b>Žádosti o informace (dotazy) dle zák. 106/1999 Sb.</b>	15	32	7	4	<b>58</b>
<b>Stížnosti a odvolání dle zákona 106/1999 Sb.</b>	34	37	7	2	<b>80</b>
<b>Hejtmanské dny</b>	3	5	2	4	<b>14</b>
<b>Uzavřené smlouvy</b>	6	8	6	6	<b>26</b>
<b>Spoty na internetové televizi</b>	107	146	ne	ne	<b>253</b>

	2012*	2011	2010	2009
<b>Krajské noviny + Magazín – počet vydání</b>	7+1	12	12+1	12**
<b>Krajské noviny + Magazín – měsíční počet výtisků</b>	340 000	230 000	230 000	230 000
<b>Severočeský Metropol</b>	15	22	22	9
<b>Výběrová řízení na veřejné zakázky</b>	6	8	4	6

\* v roce 2012 za měsíce leden až červenec

\*\* v roce 2009 krajské noviny v lednu až srpnu byly vkládány jako příloha do deníků

Mladá fronta DNES, Práva a Hospodářských novin, od září byly distribuovány samostatně.

#### **V RÁMCÍ KRIZOVÉHO ŘÍZENÍ ODBOR:**

- Zajišťoval jako jediný kraj v ČR finanční a materiální vybavení výcviku letecké záchranné skupiny ZZS ÚK, která se skládá ze zástupců (ZZS, HZS, PČR a Horské služby ČR). Při posledních povodních v roce 2010 bylo touto skupinou ze střech a stromů zachráněno 23 osob.

- Poskytl humanitární pomoc prostřednictvím Fondu pro mimořádné události Ústeckého kraje pro kraje postižené povodní 2010 v celkové výši 2,5 mil. Kč – Moravskoslezský , Olomoucký a Zlínský kraj.
- Ve spolupráci HZS ÚK a Ústeckého kraje bylo zřízeno „Centrum humanitární pomoci“ v České Kamenici.
- V Ústeckém kraji probíhá projekt zaměřený na plošné racionální zpřístupnění časné defibrilace od dubna 2011, klíčovou organizační úlohu v něm hraje Zdravotnická záchranná služba ÚK, rozhodující roli z pohledu financování projektu má Odbor kanceláře hejtmána Krajského úřadu Ústeckého kraje, podstatnou výkonnou složkou jsou příslušníci PČR a HZS (jako tzv. first-responderi). Podstatou projektu je spolupráce všech zmíněných subjektů na optimálním rozmístění automatizovaných externích defibrilátorů (AED). V létě 2011 zakoupil KÚ ÚK v první fázi krajského projektu 15 AED (kompatibilních s vybavením ZZS) pro příslušníky IZS (PČR a HZS), záchrannou službou bylo proškoleno 240 příslušníků IZS a ve druhé fázi v létě 2012 došlo k nákupu dalších 30 přístrojů pro IZS, aktuálně probíhá proškolení dalších 550 příslušníků PČR a HZS.
- Během období 2009 – 2012 byly nakoupeny dary složkám IZS včetně výcviku letecké záchranné skupiny v celkové částce 46 802 266, Kč.

**Tabulka č. 2 DARY ÚSTECKÉHO KRAJE**  
(v Kč)

ROKY	2009	2010	2011	2012	Celkem
Příspěvek kraje pro jednotky Sborů dobrovolných hasičů obcí	3 828 638	3 150 000	2 090 789	4 008 531	13 077 958
Účelová dotace pro potřeby HZS kraje	2 000 000	2 229 174	2 328 440	2 394 880	8 952 494
Účelová dotace pro potřeby Policie ČR	2 000 000	3 168 337	2 329 688	2 783 859	10 281 884
Účelová dotace pro potřeby ZZS	2 178 844	3 235 364	2 571 406	2 200 000	10 185 614
Výcvik záchranářů ve spolupráci s leteckou záchrannou službou ZZS	500 000	500 000	500 000	600 000	2 100 000
Příspěvek kraje pro sdružení SHČMS - dary	345 301	345 690	378 594	1 134 731	2 204 316
<b>C E L K E M</b>	<b>10 852 783</b>	<b>12 628 565</b>	<b>10 198 917</b>	<b>13 122 001</b>	<b>46 802 266</b>

- Zabezpečoval metodickou pomoc obcím s rozšířenou působností (dále jen ORP) na území Ústeckého kraje. S krizovými pracovníky ORP probíhají pravidelné porady, kde jsou jim poskytovány aktuální informace z ústředních orgánů státní správy a hodnocena činnost obcí v oblasti krizového řízení a plánování. Pracovníci krizových oddělení/odborů ORP



mají také možnost individuálních konzultací s pracovníky odboru kanceláře hejtmána – krizové řízení.

- Průběžně zpracovával materiál do Bezpečnostní rady ÚK, RÚK a ZÚK.
- Zajistil administrativní a logistické předání darů obcím a složkám IZS (Krajské ředitelství policie Ústeckého kraje, Zdravotnická záchranná služba, příspěvková organizace, Hasičský záchranný sbor - jednotky Sboru dobrovolných hasičů obcí, Sdružení hasičů Čech, Moravy a Slezska Krajské sdružení hasičů - kraj Ústecký.
- K ujednání postupu Krajského úřadu Ústeckého kraje a ORP v oblasti krizového řízení je pracovníkům každoročně zasílán na začátku roku k využití přehled vybrané hlavní činnosti v oblastech krizového řízení na daný rok. Pracovníkům ORP jsou vždy v počátku roku nabízeny odborné kurzy na Vysoké škole ekonomické v Praze týkající se hospodářských opatření pro krizové stavy (dále jen HOPKS) v systému krizového řízení a oblasti krizového řízení.
- Zpracoval evidenci vyúčtování státní neinvestiční dotace na činnost jednotek Sboru dobrovolných hasičů obcí.
- Zpracovával žádosti o poskytnutí finančních prostředků z Fondu pro mimořádné události Ústeckého kraje.
- Aktivně se účastnil jednání v pracovních komisích a orgánech působících na území kraje – Humanitární organizace, Euroregion Krušnohoří, Euroregion Labe, SH ČMS a jednání komise IZS Rady Asociace krajů ČR.
- Průběžně aktualizoval plán spojení.
- Zpracovával podklady na veřejné zakázky pro složky IZS.
- Zpracovával darovací smlouvy a předávací protokoly na dary složkám IZS.
- Zpracovával podklady a aktualizace pro Ministerstvo obrany ČR k objektům možného napadení, dílčích plánů obrany a operační přípravy státního území.
- Ve spolupráci s ORP zpracovával průběžnou aktualizaci požadovaných potřeb v Plánu nezbytných dodávek Ústeckého kraje v informačním systému Státní správy hmotných rezerv ARGIS.
- Pravidelně se účastnil porady tajemníků Bezpečnostních rad krajů s Úřadem vlády ČR.
- Zpracovával podklady k připomínkovým řízením, ke krizovým zákonům, vyhláškám a Nařízením vlády ČR.
- Komplexně zajišťuje Portál pro informační podporu rozhodování za krizových situací – evropský projekt Cíl 3 – lead partner Ústecký kraj. Zapojeno 5 projektových partnerů (Krajské ředitelství policie Severočeského kraje, Zdravotnická záchranná služba Ústí nad Labem p. o., Akademie o. p. s. Brno, Landratsamt Sächsische Schweiz-Osterzgebirge Pirna, Fraunhofer-Gesellschaft München).
- Pro pracovníky KÚ a ORP zajistil školení k zákonu č. 412/2005 Sb., o ochraně utajovaných informací.
- Průběžně zajišťoval aktualizaci Portálu krizového řízení Ústeckého kraje, Pandemického plánu Ústeckého kraje ve spolupráci s Krajskou hygienickou stanicí v Ústí nad Labem a odborem zdravotnictví, katalogových listů Ústeckého kraje v návaznosti na opatření pro národní systém reakce na krize.

## **Rok 2009**

- V době „bleskových“ povodní ve dnech 1., 2. a 4. července 2009 zabezpečoval 12ti hodinový provoz informační linky, analyzoval vývoj krizové situace a dokumentoval

postup řešení, vyřizoval požadavky na Ústřední krizový štáb, organizačně, administrativně a logisticky zajišťoval zasedání Krizového štábu (včetně zápisů, pozvánek, medializace výstupů – tiskové konference, realizace závěrů a usnesení atd.), koordinoval činnost stálé pracovní skupiny s tiskovou mluvčí krajského úřadu, zabezpečoval spojení s krizovými štáby určených obcí a zabezpečoval komunikaci Krizového štábu s ministerstvy, ústředními orgány státní správy a ÚKŠ, podílel se na přípravě informací pro veřejnost v součinnosti s krizovým štábem včetně související spolupráce se všemi sdělovacími prostředky a médii. Zabezpečoval zveřejňování nabídek a poptávek humanitární pomoci a jejich nákup pro postižené obce a spolupracoval při školení starostů a odpovědných pracovníků v době povodní (Roudnice nad Labem, Česká Kamenice, Chomutov, Ústí nad Labem).

- V době povodní se do pomoci postiženým oblastem zapojily odbory Krajského úřadu Ústeckého kraje, které především:
  - zabezpečovaly 12 hodinový provoz informační linky,
  - analyzovaly vývoj krizové situace a dokumentovaly postup řešení,
  - vyřizovaly požadavky na Ústřední krizový štáb (dále jen „ÚKŠ“),
  - zajišťovaly realizaci závěrů a usnesení Krizového štábu ve své působnosti,
  - koordinovaly činnost stálé pracovní skupiny s tiskovou mluvčí Ústeckého kraje,
  - zabezpečovaly spojení s krizovými štáby určených obcí a zabezpečovaly komunikaci Krizového štábu s ministerstvy, ústředními orgány státní správy a ÚKŠ,
  - zabezpečovaly obsluhu telefonní linky, faxu a e-mailové schránky pro příjem zpráv a hlášení od ÚKŠ, obcí, složek IZS a ostatních spolupracujících orgánů a organizací (povodí Ohře, Labe, Český hydrometeorologický ústav, Okresní veterinární správa, Krajská hygienická stanice Ústeckého kraje, atd.),
  - zapisovaly tok informací, zprávy a hlášení do formuláře, předávaly je k evidenci a vyřízení,
  - podílely se na přípravě informací pro veřejnost v součinnosti s Krizovým štábem spolupracovaly se všemi sdělovacími prostředky a médii,
  - zabezpečovaly informování veřejnosti o činnosti KÚÚK,
  - připravovaly, organizovaly a zajišťovaly tiskové konference KÚÚK,
  - zabezpečovaly pravidelný monitoring zpravodajství, tisku pro potřeby KÚÚK,
  - vyřizovaly dotazy občanů související s mimořádnou nebo krizovou situací,
  - zabezpečovaly zveřejňování nabídek a poptávek humanitární pomoci,
  - zabezpečovaly evidenci veškeré dokumentace související s řešením krizové situace,
  - vedly protokol Krizového štábu,
  - zajišťovaly zpracování zápisů ze zasedání Krizového štábu,
  - zabezpečovaly rozesílání zápisů ze zasedání Krizového štábu,
  - zabezpečovaly evidenci a uchování zvukových záznamů ze zasedání Krizového štábu,
  - zabezpečovaly nákup humanitární pomoci pro postižené obce.
- Účastnil se školení a výstavby IS VEGA – D (utajované vládní spojení).
- zpracoval evidence vyúčtování příspěvků Ústeckého kraje na činnost jednotek Sboru dobrovolných hasičů obcí.
- V souladu s plánem kontrolní činnosti provedl kontrolu čerpání příspěvků Ústeckého kraje poskytnutých ve smyslu § 27 odst. 3, písm. b) 2., zákona č. 133/1985 Sb., o požární ochraně, na činnost JSDHO u 4 obcí. Prověřeno tak bylo použití finančních prostředků z rozpočtu ÚK v celkovém objemu 122 tis. Kč. Kontrolami nebyly zjištěny žádné nedostatky.

- Provedení veřejnoprávních kontrol na obcích (Varnsdorf, Řehlovice, Chlumeck) vč. poskytnutí metodické pomoci pro zlepšení jejich práce.
- Provedena celková aktualizace KRIZDATA – opravy a doplnění za všechny ORP v rámci přípravných opatření na mimořádné události.
- Poskytnutí finančního příspěvku JSDHO - z rozpočtu Ústeckého kraje byl pro JSDHO poskytnut finanční příspěvek na rok 2009 ve výši 1 708 000,- Kč. Celkem požádalo o příspěvek 158 obcí.
- Spolupráce na akci Mistrovství České republiky družstev sborů Dobrovolných hasičů SH ČMS v požárním sportu.

## Rok 2010

- Spolupracoval s pracovníky krizového řízení na ORP, při srpnových povodních (Velká část komunikace s postiženými obcemi probíhala za pomoci pracovníků krizového řízení na ORP. Pracovníci ORP poskytovali aktuální informace k povodňové situaci a nahlašovali požadované potřeby k odstranění následků povodní).
- V souladu s dokumentem Zaměření činnosti krajských úřadů a Magistrátu hlavního města Prahy v oblasti HOPKS v roce 2010 se uskutečnila společná pracovní porada ve školicím středisku Státní správy hmotných rezerv (dále jen SSHR). Obsahem porady bylo upřesnění požadavků ze strany ORP v informačním systému ARGIS, zabezpečení připravenosti ORP v systému ropné bezpečnosti, ujasnění postupu při vyžadování náhradních mostních konstrukcí. Dále byly prezentovány aktuální informace týkající se HOPSK ze strany SSHR.
- V souladu s plánem činnosti se uskutečnilo společné pracovní jednání se zástupci krizového řízení KŘ Policie ČR Ústeckého kraje, cílem jednání byla koordinace a výměna zkušeností.
- V souladu s plánem činnosti se uskutečnilo společné pracovní jednání se zástupci krizového řízení KŘ HZS Ústeckého kraje, cílem jednání byla koordinace a výměna zkušeností.
- Cestou krizového řízení byl odbor legislativně nápomocen:
  - na vypořádání zásadních připomínek k návrhu novely zákona č. 240/2000 Sb., o krizovém řízení a o změně některých zákonů (krizový zákon)
  - na vypořádání zásadních připomínek k návrhu novely nařízení vlády, kterým se mění nařízení vlády č. 462/2000 Sb. k provedení § 27 odst. 8 a § 28 odst. 5 zákona č. 240/2000 Sb., o krizovém řízení a o změně některých zákonů (krizový zákon), ve znění nařízení vlády č. 36/2003 Sb.;
- Kontroly byly provedeny na Magistrátu města Děčín, Městském úřadu Jílové, Magistrátu města Chomutov, Městském úřadu Žatec, Městském úřadu Litvínov a Obecním úřadu Tuchořice,
- Zajišťoval činnosti v době „bleskových“ povodní ve dnech 7. a 8. srpna 2010.
- Centrum pro regionální rozvoj ČR - Pobočka Severozápad provedla kontrolu projektu „PORTÁLU PRO INFORMAČNÍ PODPORU ROZHODOVÁNÍ ZA KRIZOVÝCH SITUACÍ“ v rámci programu Cíl 3/Ziel 3. Tato kontrola nezjistila žádné nedostatky při vedení a účtování projektu.
- Zabezpečil pro pracovníky, kteří v rámci svých pracovních povinností zajišťují úkoly hospodářských opatření pro krizové stavy a krizového řízení, ukázkou uložení a výdeje pohotovostních zásob. Ukázka se uskutečnila ve skladovém areálu Čachovice.

- Proběhlo školení pro pracovníky ORP v novém Informačním systému KRIZKOM. Nový IS bude umožňovat v tzv. „Pohotovostním stavu“ nepřetržité prohlížení dat a informací (podle rozsahu oprávnění orgánu krizového řízení) o státních hmotných rezervách a nezbytných dodávkách. V tzv. „Aktivním stavu“ bude IS kromě uvedených funkcionalit umožňovat uplatňování požadavků na věcné zdroje, postoupení nezajištěných požadavků na příslušný vyšší orgán krizového řízení a podporu řešení těchto požadavků na příslušných úrovních orgánů krizového řízení (zpracování návrhu řešení, distribuci rozhodnutí, informování o stavu řešení žadatele, poskytnutí potřebných přehledů a bilancí). Každému pracovníkovi ORP bylo administrátorem Krajského úřadu Ústeckého kraje přiděleno přístupové jméno a heslo do systému. Součástí zavádění nového informačního systému byla проверка přístupu pracovníků ORP do systému formou praktického cvičení v rámci každého ORP.
- Provedena prezentace „PORTÁLU PRO INFORMAČNÍ PODPORU ROZHODOVÁNÍ ZA KRIZOVÝCH SITUACÍ“ pro tajemníky bezpečnostních rad ORP, pracovníky krizového řízení obcí, složek IZS a členy komisí krizového managementu Euroregionu Krušnohoří a Euroregionu ELBE/LABE.

## Rok 2011

- Připravil ve spolupráci se složkami Integrovaného záchranného systému - Krajského ředitelství Hasičského záchranného sboru ÚK, Krajského ředitelství policie Ústeckého kraje, Zdravotnické záchranné služby Ústeckého kraje p. o., Krajského vojenského velitelství Ústí nad Labem, Povodí Labe s.p. a Povodí Ohře s.p. školení starostů obcí.

Tabulka č. 3 Školení starostů obcí

Okres	ORP	Počet obcí	Počet zúčastněných obcí	Počet osob	% účast obcí
Děčín	Děčín	34	21	26	61,76
	Rumburk	12	8	8	66,67
	Varnsdorf	6	4	5	66,67
Celkem		52	33	39	63,46
Chomutov	Kadaň	19	4	5	21,05
	Chomutov	25	7	8	28,00
Celkem		44	11	13	25,00
Litoměřice	Litoměřice	40	17	18	42,50
	Lovosice	32	6	6	18,75
	Roudnice nad Labem	33	12	13	36,36
Celkem		105	35	37	33,33
Louny	Louny	41	12	15	29,27
	Podbořany	11	8	8	72,73
	Žatec	18	9	11	50,00
Celkem		70	29	34	41,43
Most	Litvínov	11	8	10	72,73
	Most	15	8	8	53,33
Celkem		26	16	18	61,54

Teplice	Bílina	8	6	6	75,00
	Teplice	26	16	21	61,54
Celkem		34	22	27	64,71
Ústí nad Labem	Ústí nad Labem	23	9	9	39,13
Celkem		23	9	9	39,13
Ústecký kraj		354	155	171	43,79

Celkem se tedy v Ústeckém kraji zúčastnilo 155 obcí což je 43,79 %.

- Zajistil pomoc pro obec Hřensko – sanace skalního masivu.
- Pověření pracovníci se zúčastnili na instrukčně metodickém zaměstnání GŘ HZS v Lázních Bohdaneč; na jednání k mezinárodnímu cvičení BARBARA 2012; na Taktickém cvičení LANOVKA 2011 Pardubický kraj; na instrukčně metodických zaměstnání Krajského vojenského velitelství Ústeckého kraje; na Taktickém cvičení Letecké záchranné služby ve Vaňově na Labi; na Taktickém cvičení složek IZS s názvem "Požár hradu Střekov".
- Proběhlo praktické prověřování IS Krizkom na krajské úrovni koordinované SSHR. Cvičení se zúčastnilo všech 16 ORP Ústeckého kraje.
- V souladu se Zaměřením činnosti krajských úřadů a Magistrátu hlavního města Prahy v oblasti HOPKS v roce 2010, se uskutečnila společná pracovní porada SSHR, Krajských úřadů a KŘ HZS ÚK.
- Kontrolní činnost na úseku přenesené působnosti: v oblasti krizového řízení, hospodářských opatření pro krizové stavy, integrovaného záchranného systému, zajišťování obrany státu prováděli pracovníci odboru kancelář hejtmana Krajského úřadu Ústeckého kraje ve spolupráci ze zástupcem krajského ředitelství HZS ÚK v souladu s §67 odst. 1. písm. e) a odst. 2 zákona č. 129/2000 Sb., o krajích (krajské zřízení), ve znění pozdějších předpisů, § 129 a 129b zákona č. 128/2000 Sb., o obcích (obecní zřízení) ve znění pozdějších předpisů, § 33 odst. 2 zákona č. 240 Sb., a podle „plánu kontrol“ Krajského úřadu Ústeckého kraje.
- Kontroly byly provedeny na MěÚ Kadaň, MěÚ Podbořany a MěÚ Louny.
- Veřejnoprávní kontroly na místě: prováděny ve smyslu zákona § 13 odst. 1 zákona č. 320/2001 Sb., o finanční kontrole ve veřejné správě a o změně některých zákonů (zákon o finanční kontrole, s odkazem na § 15 zákona č. 552/1991 sb., o státní kontrole ve znění pozdějších předpisů a podle „plánu kontrol“ Krajského úřadu Ústeckého kraje. Kontroly byly provedeny v únoru až dubnu 2011 v následujícím pořadí: 28. února OÚ - Kovářská, 12. dubna OÚ – Lubenec. 26. dubna - Úřad městyse Peruc.
- Pověření pracovníci se zúčastnili na instrukčně metodickém zaměstnání GŘ HZS v Lázních Bohdaneč, dále konference k výročí Letecké záchranné služby ÚK, účast na poradě Krajského dopravního inspektorátu Policie ČR, instrukčně metodických zaměstnání Krajského vojenského velitelství Ústeckého kraje, účast na semináři k problematice plánování obrany státu v Měříně
- V souladu se Zaměřením činnosti krajských úřadů a Magistrátu hlavního města Prahy v oblasti HOPKS v roce 2011, se uskutečnila společná pracovní porada SSHR (Správa státních hmotných rezerv), krajských úřadů a KŘ HZS ÚK.

- Proběhlo školení všech pracovníků ORP v IS ARGIS a SW KRIZDATA (18 pracovníků). Školení se uskutečnilo v měsíci říjnu za přítomnosti KŘ HZS ÚK a pracovníků ÚO HZS KÚ. Školení provedl pracovník KÚÚK, který byl ke školení proškolen SSHR.
- Byla provedena kontrola finančním výborem ZÚK, kontrola se týkala hospodaření s fondem pro mimořádné situace za rok 2010.

## **Rok 2012**

- Spoluúčast na přípravě přeshraniční spolupráce v projektu Chemlog.
- Účast na pracovní poradě Státní správy hmotných rezerv k problematice novely zákona č. 241/2000 Sb. o hospodářských opatřeních pro krizové stavy.
- Ve spolupráci se Sdružením hasičů Čech, Moravy a Slezska, Krajské sdružení hasičů - kraj Ústecký, proběhlo Krajské setkání dobrovolných hasičů s hejtmankou, Školení starostů SDH a proběhla Olympiáda zdravotně postižených.
- Ve spolupráci s odborem SZ proběhlo školení nových pracovníků krizového řízení na Zdravotnické záchranné službě.
- Pověření pracovníci se zúčastnili porady Policie ČR se zástupci ÚSO k problematice přeshraniční spolupráce na projektech; instrukčně metodických zaměstnání Krajského vojenského velitelství Ústeckého kraje; účast na jednání komise k problematice plánování obrany státu v Praze, jednání PANELU humanitárních organizací včetně konference, účast na cvičení NÁKAZA 2012 Olšina.
- Proběhlo cvičení všech krizových pracovníků ORP v IS KRIZKOM ve spolupráci se SSHR.
- Pro pověřené zaměstnance jsme zajistili školení dle zákona 412/2005 Sb. o utajených informací.
- Bylo připraveno následné školení pro starosty, kteří se nemohli zúčastnit školení v roce 2011, ale bylo z důvodu malé účasti zrušeno, protože se přihlásilo pouze 9 starostů z 200 pozvaných.
- V pololetí uskutečnili pověření pracovníci tyto kontroly:
  - ✓ Veřejnoprávní kontrola na poskytnutí státní neinvestiční dotace v požární ochraně na výdaje jednotky Sboru dobrovolných hasič obce na rok 2011: Obecní úřad Vrbice dne, Obecní úřad Vilémov a Městský úřad Litvínov.
  - ✓ Kontrola přenesené působnosti se zaměřením na dodržování krizových zákonů: Městský úřad Roudnice nad Labem, Městský úřad Rumburk a Městský úřad Žatec.

## **V rámci zastoupení Ústeckého kraje v Bruselu odbor:**

- Prosazoval zájmy Ústeckého kraje v Evropské unii (např. zajištění schůzky s generálním ředitelem DG REGIO v 10/2011 a výměna informací v záležitosti obnovení certifikace projektů do ROP Severozápad).
- Zajišťoval přímou komunikaci s institucemi Evropské unie, především Výborem regionů, Evropskou komisí, Evropským hospodářským a sociálním výborem, Evropským parlamentem, Stálým zastoupením ČR při EU, Velvyslanectvím ČR v Belgii a při NATO, dalšími zastupitelskými úřady, regionálními kanceláři, asociacemi apod. – výměna aktuálních informací /např. ke kohezní politice, možnostech financování projektů v ÚK/, zasílání vyžádaných podkladů
- Získával nové kontakty a vyhledával příležitosti pro evropskou územní spolupráci a jiné evropské aktivity, do kterých se mohou Ústecký kraj a jeho regionální partneři /tj. obce, školy, neziskové a příspěvkové organizace, hospodářské a agrární komory, podniky, zájmové organizace apod./ zapojit – ve volebním období 2008-2012 bylo zastoupením

zasláno téměř 400 nabídek na vstup do mezinárodních projektů, veřejných konzultací legislativních návrhů EU, mezinárodních výzkumů, soutěží, pozvánek na mezinárodní konference, workshopy a diskusní fóra týkající se priorit ÚK atd., následně proběhlo zprostředkování informací pro zájemce. Ve volebním období 2008 – 2012 nové kontakty a snaha o navázání spolupráce s bruselskými zastoupeními regionů Sasko-Anhaltsko (D), Sasko (D), Svaz saských obcí (D), Dolní Slezsko (PL), Lodzkie (PL), Piemonte (IT), Abruzzo (IT), Istrie (H) a dalšími partnery v Bruselu (např. ECRN, FEDARENE, Chorvatská hospodářská komora v Bruselu).

- Asistoval při vyjednávání mezinárodních projektů, tj. vyjednání podmínek pro zapojení ÚK či jeho regionálních partnerů do projektů, zprostředkování informací, získávání partnerů do projektů (např. projekty ChemLog, ChemClust, YURA, RENREN, Central markets).
- Zajišťoval veškerou pracovní agendu související se členstvím hejtmanky Ústeckého kraje ve Výboru regionů, tj. zprostředkování informací k aktuálnímu dění, návrhům, programu plenárních zasedání a komisí Výboru regionů (dále jen VR), ve spolupráci s odbory krajského úřadu ÚK zajišťoval a kompletoval připomínkování a pozměňovací návrhy k pro ÚK relevantním stanoviskům VR, spravoval agendu v internetovém portálu pro členy VR, poskytoval informace na vyžádání Výboru regionů a národního koordinátora české delegace ve VR, kompletně zajišťoval služební cesty hejtmanky ÚK na plenární zasedání VR a zasedání komise ENVE a komise NAT včetně vyúčtování cestovních nákladů k proplacení Výborem regionů. Od r. 2012 také stejný servis pro primátora statutárního města Chomutov.
- Zajišťoval marketing Ústeckého kraje v Bruselu, tj. kompletní příprava, organizace, spoluorganizace akce a/nebo prezentace Ústeckého kraje v rámci odborných a kulturních akcí (např. každoroční JPOI ve Výboru regionů a Czech Street Party; dále Open Days, Český ples, Krušnohorské vánoční trhy v Bruselu, celá řada českopředsednických akcí + v ÚK: Studijní návštěva komise ENVE Výboru regionů, HLG Konference chemického průmyslu, Konference o logistice v chemickém průmyslu ve Střední a Východní Evropě), za volební období 2008 – 2012 celkem 52 akcí.
- Poskytoval zázemí a logistický servis delegacím Ústeckého kraje v Bruselu i na akcích v jiných lokalitách, avšak souvisejících s bruselskou agendou: za volební období 2008 – 2012 zajistil servis celkem 82 delegacím.
- Zajišťoval smluvní vztahy týkající se provozu kanceláře Zastoupení Ústeckého kraje v Bruselu (uzavření smluv o podnájmu se Stálým zastoupením ČR při EU a s ČEZ, smluv na zajištění služeb s firmami Belgacom, Proximus, Toledo Telecom, AlgaClean).
- Poskytoval informace k aktivitám Ústeckého kraje v Bruselu a informace o programech Evropské unie zájemcům z Ústeckého kraje (poskytování podkladů a informací pro OTI a pro média na vyžádání OTI, organizace každoročního Veletrhu komunitárních programů v ÚL a vyřizování s ním souvisejících dotazů v průběhu roku, zprostředkování informací pro akreditaci KHK ÚK v programu Erasmus pro mladé podnikatele apod.).
- Prostřednictvím zastoupení kraje v Bruselu byl hostitelskou institucí pro praktické stáže vysokoškolských studentů v rámci Programu celoživotního učení - Erasmus (ve volebním období 2008 – 2012 celkem 9 stážistů).

## B/ ODBOR KANCELÁŘ ŘEDITELE

### PERSONÁLNÍ VĚCI A VZDĚLÁVÁNÍ

S postupným narůstáním činností a agend jak v samostatné, tak v přenesené působnosti bylo nutné přiměřeně navyšovat počet zaměstnanců tak, aby tyto činnosti bylo možno zodpovědně a efektivně vykonávat.

Usnesením Rady Ústeckého kraje č. 217/44R/2010 byl limit zaměstnanců přehodnocen a stanoven na celkový počet 510 zaměstnanců. Tento posun byl způsoben jednak potřebou řádně zajistit nové agendy v přenesené působnosti (zejména v rámci odboru sociálních věcí a zdravotnictví, v oblasti informačních technologií), jednak i nezbytnou potřebou zajišťovat zvýšený rozsah činností v samostatné působnosti. To se týkalo a týká především přípravy a následné realizace projektů hrazených z prostředků Evropské unie i dalších vnějších zdrojů. Tato tendence měla ve svém vývoji jako důsledek zřízení odboru strategie, přípravy a realizace projektů.

Návazně na tyto činnosti vznikla potřeba posílit kontrolní činnosti právě u projektů realizovaných se zapojením finančních prostředků Evropské unie. Usnesením RÚK č. 302/105R/2012 bylo KR uloženo předložit návrh na řešení této situace; výsledkem bylo posílení vnitřních kontrolních mechanismů v podobě oddělení kontroly realizace projektů v rozsahu celkem 5 zaměstnanců krajského úřadu v rámci organizační změny od 1.9.2012. V souvislosti s tím byl usnesením RÚK ze dne 7.8.2012 ode dne 1.9.2012 změněn celkový počet zaměstnanců (limit) z 510 na 515 zaměstnanců.

*Tabulka č.1 Počet zaměstnanců KÚÚK a jejich struktura*

Počet zaměstnanců	k 1.10.2008	k 1.8.2012
<b>Celkem</b>	<b>469</b>	<b>500</b>
- z toho:		
úředníci	405	432
zaměstnanci	64	68
osoby se zdravotním postižením	8	11
osoby s těžkým zdr. postižením	1	3
ženy na mateřské dovolené	15	11
ženy na rodičovské dovolené	22	38

V souvislosti s průběžným nárůstem činností zejména v přenesené působnosti docházelo i k nutnému nárůstu počtu zaměstnanců:



**Graf č. 1 Vývoj počtu zaměstnanců Krajského úřadu Ústeckého kraje**

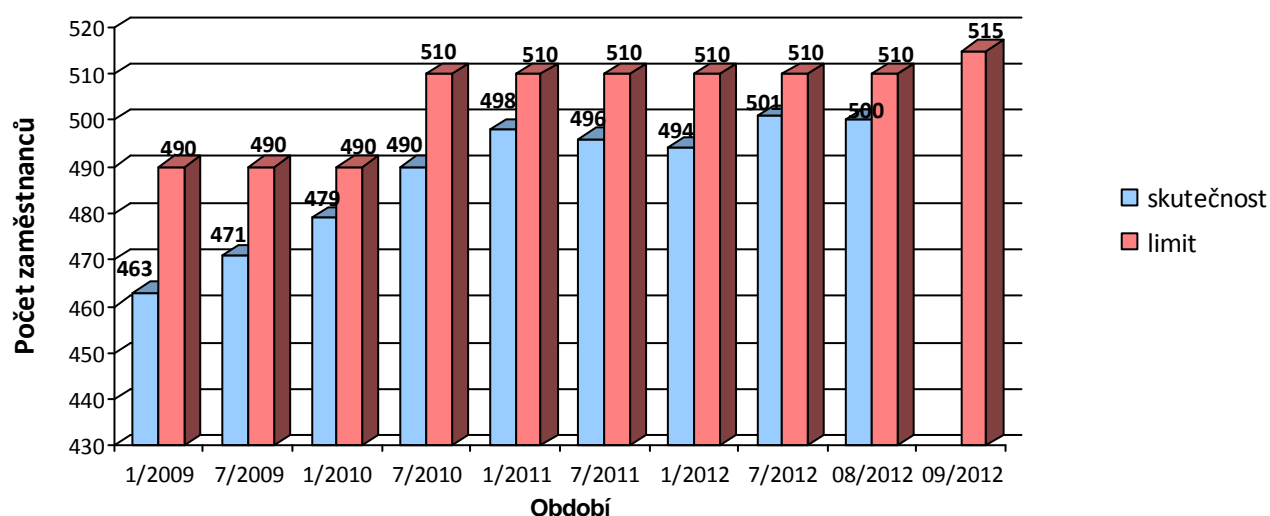

**Tabulka č. 2 Počet mužů a žen na KÚÚK**

Období	10/2008	8/2012
<b>Ženy</b>	<b>345</b>	<b>358</b>
- z toho vedoucí odboru	7	8
- z toho vedoucí oddělení	26	27
<b>Muži</b>	<b>124</b>	<b>142</b>
- z toho vedoucí odboru	12	10
- z toho vedoucí oddělení	16	20

**Tabulka č. 3 Věkový průměr zaměstnanců**

Období	10/2008	8/2012
celkem	42,50	43,16
ženy	41,54	42,39
muži	45,12	45,09

**Graf č. 2 Zaměstnanci KÚÚK – dosažené vzdělání**



Z grafu č. 2 Zaměstnanci KÚÚK – dosažené vzdělání je patrné, že **došlo ke zvýšení kvalifikace zaměstnanců krajského úřadu**, a to jednak průběžným zvyšováním kvalifikace stávajících zaměstnanců, jednak přijímáním zaměstnanců s vyšším dosaženým vzděláním tak, aby byli schopni kvalitněji zpracovávat stále složitější a náročnější pracovní agendu.

K nutnému pokrytí všech svěřených agend byla ze zákona vyhlašována výběrová řízení (dle zákona č. 312/2002 Sb., o úřednících územních samosprávných celků).

Přehled počtu výběrových řízení a celkového počtu přihlašovaných uchazečů je uveden v grafu č. 3.

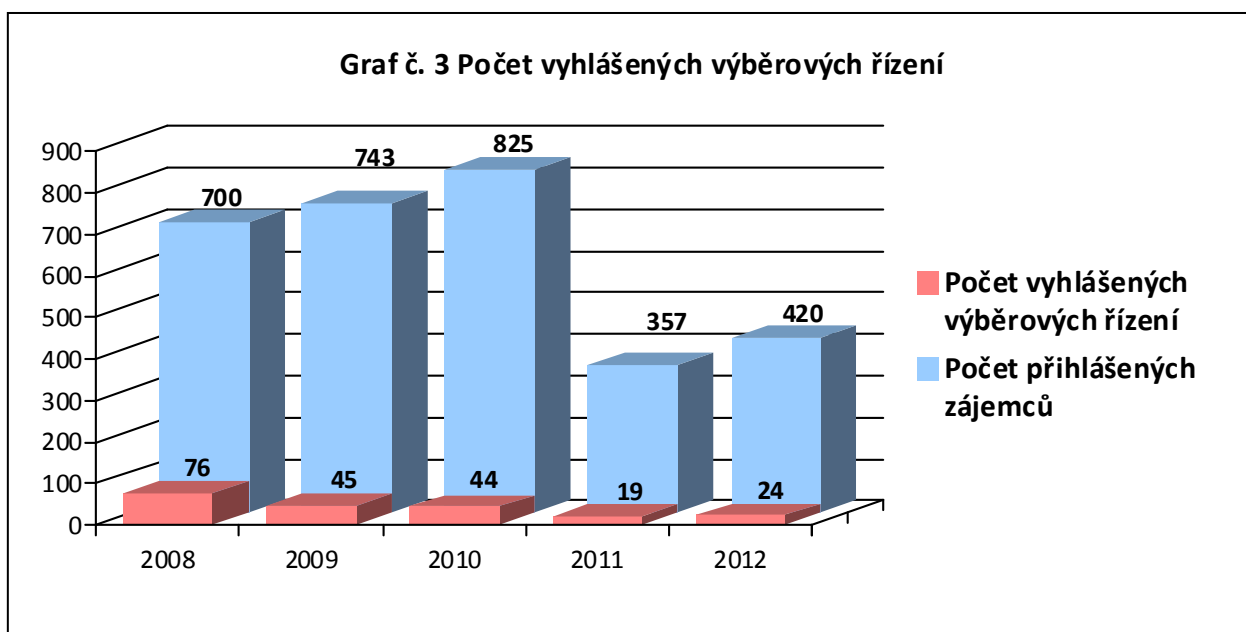

### VNITŘNÍ PŘEDPISY A ORGANIZAČNÍ STRUKTURA ÚŘADU

V rámci správy vnitřních předpisů Krajského úřadu Ústeckého kraje byly od listopadu 2008 do září 2012 nově vydány nebo komplexně aktualizovány 3 řády, 29 směrnic a 101 opatření. V současné době jsou v platnosti 3 řády, 41 směrnic a 14 opatření a příkazů.

Nejživějším vnitřním předpisem je Organizační řád Krajského úřadu Ústeckého kraje, který je vždy měněn s ohledem na aktuálnost, účelnost a hospodárnost složení organizační struktury úřadu. Stručný přehled změn organizační struktury od listopadu 2008 je uveden v příloze č. 1 tohoto bodu.

### SPRÁVA A ÚDRŽBA BUDOV, AUTOMOBILOVÁ DOPRAVA, BOZP

- instalace turniketů u vchodu do všech budov KÚÚK a kontrolované vstupy z požárních schodišť na podlaží -2,-1 a 8 NP – instalace probíhala v letech 2010-2012, cílem této akce bylo zvýšit zabezpečení budovy krajského úřadu a zavedení evidence veškerých osob na budovách v rámci požární bezpečnosti, celková cena akce cca 2 mil.Kč
- rekonstrukce velkoplošné kanceláře 158 na office centrum na budově A – nevyhovující prostory v přízemí budovy A byly nahrazeny moderním centrem na špičkové úrovni, akce probíhala v roce 2010 a celková cena investiční akce do 1,7 mil.Kč

- dokončena rekonstrukce budovy v ulici Stroupežnická – investiční odbor dokončil koncem roku 2009 rekonstrukci bývalého učiliště spojů. Úkolem odboru bylo budovu dovybavit nábytkem a zabydlet pracovníky odboru životního prostředí
- výběr dodavatele elektřiny a plynu pro organizace Ústeckého kraje – odbor KR z popudu politického vedení kraje zabezpečil výběr dodavatele elektrické energie a plynu pro všechny příspěvkové organizace Ústeckého kraje. Výběrové řízení probíhalo v roce 2010 v několika stupních – výběr firmy na zpracování podkladů – sběr dat od příspěvkových zařízení, výběr firmy na realizaci samotného výběrového řízení a výběr dodavatele. Dodavatelem těchto komodit byla vybrána na 3 roky společnost UET a.s. Odbor KR převzal za příspěvkové organizace veškerou administraci ohledně dodávek a fakturace.
- malování a výměna koberců v budovách „A“ a „B“ – jelikož úřad již funguje více než 10 let, byly v průběhu let 2010-2012 ve všech kancelářích uvedených budov vyměněny koberce a prostory vymalovány v ceně cca 1,6 mil.Kč
- VŘ na klimatizování kanceláří ve 3.-6.NP budovy A – vyhlášení v roce 2012, investice v relaci cca 12 mil.Kč
- montáž zařízení GPS do vozidel – výměna off-line systému za on-line, akce proběhla v součinnosti s odborem informatiky, náklady cca 45.000,-Kč
- obměna vozového parku – v průběhu čtyř posledních let byl vozový park obměněn devatenácti novými vozidly. Obměna probíhala plně v souladu se schválenými zásadami – stáří minimálně 7 let nebo najeto více než 250.000 km. Celkové náklady cca 10,5 mil.Kč
- zabezpečeny akce jako výjezdní zasedání Rady Ústeckého kraje, služební cesty zahraniční i tuzemské, dovozy a odvozy na letiště, organizováno školení řidičů referentů, zúřadovány pojistné události na vozidlech, zabezpečeny servisní prohlídky vozidel
- prováděna nástupní a periodická školení zaměstnanců, dle směrnic prováděny kontroly provozuschopnosti EZS, EPS, požární clony, evakuačního rozhlasu, kontrola nouzového osvětlení a dieselagregátu, aktualizovány evakuační plány

## **STRATEGICKÁ PRŮMYSLOVÁ ZÓNA TRIANGLE**

### **A/ Investoři v SPZ Triangle**

**Koncem roku 2008 působili v SPZ Triangle dva zahraniční investoři** Hitachi Home Electronics (Czech), s.r.o. a IPS Alpha Technology Europe s.r.o.

**V současné době** působí v zóně osm investorů – viz. níže. Uvádíme stručný přehled uzavřených smluvních vztahů v období od prosince 2008 do srpna 2012:

#### **1. Hitachi Automotive Systems Czech, s.r.o. (dříve Hitachi Home Electronics (Czech), s.r.o.)**

<b>Smlouva uzavřena dne</b>	<b>Smlouva</b>
20.08.09	Kupní smlouva - pozemky
20.08.09	Kupní smlouva - pozemky
25.10.10	Souhrnná dohoda ve věci upřesnění a restrukturalizace některých trvajících právních vztahů
06.03.12	Smlouva o koupi pozemků – dodatek č. 2

**2. Panasonic Liquid Crystal Display Czech, s.r.o.** (dříve IPS Alpha Technology Europe s.r.o.)

**3. JC Interiors Czechia s.r.o.**

Smlouva uzavřena dne	Smlouva
22.12.10	Nájemní smlouva - pozemky k.ú. Tatinná
01.02.11	Plánovací smlouva ČOV
11.03.11	Smlouva o postoupení práv a převzetí povinností
02.11.11	Rozšíření

**4. Solar Turbines EAME s.r.o.**

Smlouva uzavřena dne	Smlouva
05.05.10	Smlouva o budoucí smlouvě o koupi nemovitosti
03.09.10	Plánovací smlouva ČOV
09.03.11	Smlouva o koupi nemovitosti

**5. GESTAMP LOUNY s.r.o.**

Smlouva uzavřena dne	Smlouva
16.02.11	Plánovací smlouva –kanalizační síť
21.02.11	Nájemní smlouva
21.02.11	Smlouva o budoucí kupní smlouvě

**6. Panattoni Czech Republic Development s.r.o.**

Smlouva uzavřena dne	Smlouva
02.11.11	Nájemní smlouva

**7. HARGO a.s.**

Smlouva uzavřena dne	Smlouva
03.11.11	Nájemní smlouva

**8. FVE TRIANGLE, a.s.**

Smlouva uzavřena dne	Smlouva
25.05.10	Smlouva o zřízení věcného břemene - 337/1
25.05.10	Nájemní smlouva
20.09.10	Smlouva o zřízení věcného břemene
04.07.11	Dodatek č. 1
07.09.11	Smlouva o zřízení věcného břemene

## **B/ Technická a dopravní infrastruktura v SPZ Triangle**

### **2008**

- Koordinace postupu odborných útvarů KÚÚK při realizaci staveb II. etapy přípravy SPZ Triangle tak, aby byly vytvořeny podmínky pro jejich úplné dokončení do konce roku 2008. Všechny stavby byly zkolaudovány a uvedeny do řádného užívání. Koordinace projektových prací pro nezbytné rozšíření a zkapacitnění zásobování zóny pitnou vodou a zejména odvedení odpadních vod (splaškových i průmyslových, vč. nové ČOV).

### **2009**

- Spolupráce na zpracování PD a zajištění příslušných povolení na výstavbu nové ČOV, spolupráce na majetkoprávním vypořádání.
- Spolupráce na dokončení dopravní a technické infrastruktury realizované v rámci II. etapy přípravy SPZ Triangle.

### **2010**

- Spolupráce na zpracování PD a zajištění příslušných povolení na realizaci výtlaču splaškových vod v rámci umístění projektu společnosti Solar Turbines EAME, s.r.o.
- Spolupráce na realizaci výtlaču splaškových vod.
- Spolupráce na zpracování PD a zajištění příslušných povolení na výstavbu nové ČOV, spolupráce na majetkoprávním vypořádání.
- Spolupráce na zpracování PD a zajištění příslušných povolení na realizaci dopravní a technické infrastruktury v tzv. Staňkovického rozptylu, jež zajistí možnost umístění plošně méně náročných investorů.

### **2011**

Po přiřazení činností souvisejících se SPZ Triangle pod KR vznikl nový pracovní tým, který:

- zajistil kompletní revizi kapacit technické infrastruktury SPZ Triangle. V návaznosti na zjištěné skutečnosti průběžně dle potřeb investorů připravoval zejména řešení problémů s plánovanou alokací produkce odpadních vod jednotlivých investorů (PD pro novou ČOV), došlo k narovnání smluvních vztahů s jednotlivými investory v souvislosti s jejich technickými potřebami,
- zajistil navýšení rezervovaného příkonu elektrické energie,
- spolupracoval na zajištění PD pro připravovanou realizaci Staňkovického rozptylu.

### **2012**

- Zpracování PD na prodloužení páteřního řadu STL- jih.
- Spolupráce na zahájení realizace tzv. Staňkovického rozptylu.
- Zajištění studie zkapacitnění přívodu a rozvodu pitné vody (čerpací stanice, okamžitá spotřeba).
- Spolupráce na zahájení a průběhu výstavby nové dostatečně kapacitní ČOV.
- Zajištění studie tzv. Triangle City, v rámci které by měly být v budoucnu vyčleněny plochy pro umístění doprovodných služeb v SPZ Triangle.

## C/ Lidské zdroje

### 2008

- Zajištění činnosti projektu Tým poradců pro pracovní místa v SPZ Triangle. Poradenské kanceláře byly zřízeny v Mostě, Chomutově, Lounech a Žatci. Zde byly podány informace více jak 200 zájemcům o práci v SPZ Triangle.

### 2009 – 2011

- Spolupráce v oblasti kvalifikovaných pracovních sil pro SPZ Triangle s investory a orgány veřejné správy.
- Organizační spolupráce při jednání u kulatého stolu k problematice zaměstnanosti a vyhledávání kvalifikovaných pracovních sil pro SPZ Triangle (uskutečněno 8.6.2011).

### 2012

- Spolupráce v oblasti kvalifikovaných pracovních sil pro SPZ Triangle s investory a orgány veřejné správy.
- Koordinace a spolupráce při zajištění veřejné autobusové dopravy do SPZ Triangle.

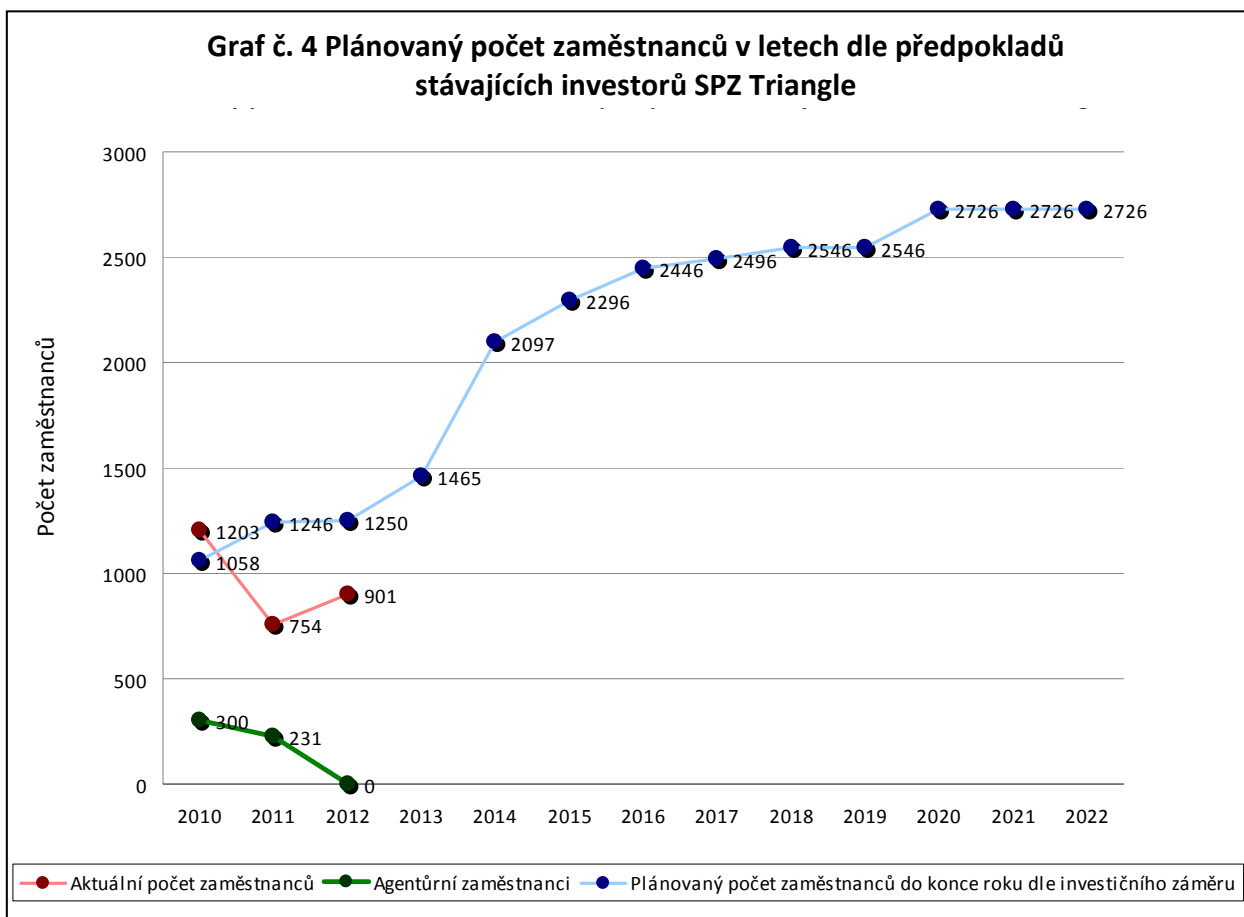

## **D/ Dotace**

### **2008**

- Koordinace činnosti odborných útvarů KÚÚK při přípravě finančního vyúčtování dotací ze státních prostředků na realizaci výstavby SPZ Triangle II. etapa.

### **2009**

- Koordinace postupu odborných útvarů KÚÚK při přípravě na vyhodnocení dotace ze státních prostředků (kontrolními orgány byly MPO, CzechInvest a MF) při dokončení II. etapy přípravy SPZ Triangle v celkovém objemu 1,6 mld. Kč. Akce ukončena k 30.9.2009.

### **2010**

- Dne 30.3.2010 zpracováno vyhodnocení dotace ze státních prostředků pro kontrolní orgány MPO, CzechInvest, MF k akci SPZ Triangle II. etapa. Vyhodnocení dotace bylo ze strany kontrolních orgánů uzavřeno jako bezvadné.
- Koordinace postupu odborných útvarů KÚÚK při registraci žádosti Průmyslová zóna Triangle – III. etapa (Rozvoj Staňkovického rozptylu) do Programu na podporu podnikatelských nemovitostí a infrastruktury. Etapa uvažovala s objemovými náklady ve výši cca 140 mil. Kč se zpřístupněním Staňkovického rozptylu (část SPZ Triangle) menším investorům a dalších cca 140 mil. Kč s vybudováním čistírny odpadních vod a zkapacitněním splaškové kanalizace. Dne 7.12.2010 byla žádost projednána v meziresortní hodnotitelské komisi MPO. MPO shledalo žádost za kvalitně zpracovanou, nicméně byla ÚK vrácena k doplnění dle zcela nových podmínek Finančního zpravodaje MF.

### **2011**

- Na základě zásadních připomínek Správce programu odbor přepracoval žádost do Programu na podporu podnikatelských nemovitostí a infrastruktury „Strategická průmyslová zóna Triangle – III. etapa“. Třetí etapa sestávala ze dvou částí: likvidace splaškových vod SPZ Triangle (nová ČOV + související stavební objekty) a zpřístupnění Staňkovického rozptylu pro menší investory v celkovém objemu 253 691,9 tis. Kč s DPH. Žádost byla přijata a zaevidována avšak nebylo zajištěno krytí ze strany státního rozpočtu do přidělených fondů na podporu podnikatelských nemovitostí a infrastruktury a dotace tedy nebyla uvolněna.

### **2012**

- V tomto roce nebyly alokovány finanční prostředky na podporu rozvojových záměrů typu SPZ Triangle.

## **E/ SPZ Triangle v rámci organizační struktury KÚÚK**

### **2009**

- Dne 1.7.2009 se *Rozhodnutím ředitele KÚÚK o organizační změně a změna organizačního řádu č. O-15/2009* v rámci organizační struktury KÚÚK změnil odbor průmyslové zóny Triangle na odbor podpory průmyslu a podnikání.

**2010**

- Rozhodnutím ředitele KÚÚK o organizační změně č. O-30/2010 došlo s účinností ode dne 1.1.2011 ke zrušení odboru podpory průmyslu a podnikání a výkon agendy Strategické průmyslové zóny Triangle byl přiřazen k činnostem odboru kancelář hejtmána.

**2011**

- Rozhodnutím ředitele Krajského úřadu Ústeckého kraje o organizační změně č. O-5/2011 došlo s účinností ode dne 1.3.2011 ke zrušení oddělení průmyslové zóny TRIANGLE v odboru kancelář hejtmána a pracovní činnosti, dosud zařazené v tomto oddělení se přiřadily k činnostem odboru kancelář ředitele.

**2012**

- Příprava přechodu řízení SPZ Triangle na samostatný subjekt – SPZ Triangle, příspěvková organizace Ústeckého kraje.



Stav k 12/2008							Současný stav			
<b>ODBOR KANCELÁŘ HEJTMANA</b> <ul style="list-style-type: none"><li>• oddělení krizového řízení</li><li>• oddělení vnějších vztahů a administrativních činností</li><li>• oddělení tiskových informací</li><li>• oddělení stálého zastoupení Ústeckého kraje při EU</li></ul>	→	<b>1.7.2009</b> <b>ruší se:</b> oddělení krizového řízení	→	<b>30.10.2009</b> <b>změna:</b> ze „zastoupení Ústeckého kraje při EU“ na „zastoupení Ústeckého kraje v Bruselu“	→	<b>1.1.2011</b> <b>vzniká:</b> oddělení PZ Triangle	→	<b>1.3.2011</b> <b>ruší se:</b> oddělení PZ Triangle	→	<b>ODBOR KANCELÁŘ HEJTMANA</b> <ul style="list-style-type: none"><li>• oddělení vnějších vztahů a administrativních činností</li><li>• oddělení tiskových informací</li><li>• zastoupení Ústeckého kraje v Bruselu</li></ul>
<b>ODBOR KANCELÁŘ ŘEDITELE</b> <ul style="list-style-type: none"><li>• oddělení personálních věcí a vzdělávání</li><li>• oddělení hospodářské správy</li><li>• oddělení spisové a archivní služby</li></ul>	→	<b>1.5.2011</b> <b>přesouvá se:</b> oddělení spisové a archivní služby na INF	→	<b>1.6.2012</b> <b>vzniká:</b> oddělení podpory řízení	→					<b>ODBOR KANCELÁŘ ŘEDITELE</b> <ul style="list-style-type: none"><li>• oddělení personálních věcí a vzdělávání</li><li>• oddělení hospodářské správy</li><li>• oddělení podpory řízení</li></ul>
<b>ODBOR DOPRAVY A SILNIČNÍHO HOSPODÁŘSTVÍ</b> <ul style="list-style-type: none"><li>• oddělení dopravní obslužnosti</li><li>• oddělení pozemních komunikací</li><li>• oddělení dopravně správních agend</li></ul>										<b>ODBOR DOPRAVY A SILNIČNÍHO HOSPODÁŘSTVÍ</b> <ul style="list-style-type: none"><li>• oddělení dopravní obslužnosti</li><li>• oddělení pozemních komunikací</li><li>• oddělení dopravně správních agend</li></ul>
<b>ODBOR EKONOMICKÝ</b> <ul style="list-style-type: none"><li>• oddělení rozpočtu a financování</li><li>• oddělení účetnictví</li><li>• oddělení rozpočtu a výkaznictví obcí</li></ul>	→			<b>1.6.2011</b> <b>vzniká:</b> oddělení správy poplatků, odvodů a daní	→					<b>ODBOR EKONOMICKÝ</b> <ul style="list-style-type: none"><li>• oddělení rozpočtu a financování</li><li>• oddělení účetnictví</li><li>• oddělení rozpočtu a výkaznictví obcí</li><li>• oddělení správy poplatků, odvodů a daní</li></ul>
<b>ODBOR EVROPSKÝCH PROJEKTŮ</b>	→			<b>1.1.2009 zrušen</b>						
<b>ODBOR INFORMATIKY A ORGANIZAČNÍCH VĚCÍ</b> <ul style="list-style-type: none"><li>• oddělení informatiky</li><li>• oddělení organizační</li></ul>	→			<b>1.5.2011</b> <b>přesun:</b> oddělení spisové a archivní služby z KR	→					<b>ODBOR INFORMATIKY A ORGANIZAČNÍCH VĚCÍ</b> <ul style="list-style-type: none"><li>• oddělení informatiky</li><li>• oddělení organizační</li><li>• oddělení spisové a archivní služby</li></ul>
<b>ODBOR INVESTIČNÍ</b> <ul style="list-style-type: none"><li>• oddělení investic a údržby majetku kraje</li><li>• oddělení veřejných zakázek</li></ul>										<b>ODBOR INVESTIČNÍ</b> <ul style="list-style-type: none"><li>• oddělení investic a údržby majetku kraje</li><li>• oddělení veřejných zakázek</li></ul>
<b>ODBOR KONTROLY</b> <ul style="list-style-type: none"><li>• oddělení všeobecné kontroly a stížností</li><li>• oddělení veřejnosprávní finanční kontroly</li><li>• oddělení přezkumu hospodaření obcí</li></ul>	→			<b>1.9.2012</b> <b>vzniká:</b> oddělení kontroly realizace projektů	→					<b>ODBOR KONTROLY</b> <ul style="list-style-type: none"><li>• oddělení všeobecné kontroly a stížností</li><li>• oddělení veřejnosprávní finanční kontroly</li><li>• oddělení přezkumu hospodaření obcí</li></ul>
<b>ODBOR KULTURY A PAMÁTKOVÉ PÉČE</b> <ul style="list-style-type: none"><li>• oddělení kultury</li><li>• oddělení památkové péče</li><li>• oddělení přestupků a ekonomiky</li></ul>										<b>ODBOR KULTURY A PAMÁTKOVÉ PÉČE</b> <ul style="list-style-type: none"><li>• oddělení kultury</li><li>• oddělení památkové péče</li><li>• oddělení přestupků a ekonomiky</li></ul>
<b>ODBOR LEGISLATIVNĚ-PRÁVNÍ</b> <ul style="list-style-type: none"><li>• oddělení legislativní</li><li>• oddělení právní</li></ul>										<b>ODBOR LEGISLATIVNĚ-PRÁVNÍ</b> <ul style="list-style-type: none"><li>• oddělení legislativní</li><li>• oddělení právní</li></ul>
<b>ODBOR MAJETKOVÝ</b> <ul style="list-style-type: none"><li>• oddělení nakládání s majetkem kraje</li><li>• oddělení evidence a účtování o majetku kraje</li></ul>										<b>ODBOR MAJETKOVÝ</b> <ul style="list-style-type: none"><li>• oddělení nakládání s majetkem kraje</li><li>• oddělení evidence a účtování o majetku kraje</li></ul>

ODBOR PRŮMYSLOVÉ ZÓNY TRIANGLE	→	1.7.2009 změna: odbor podpory průmyslu a podnikání	→	1.1.2011 zrušen				
ODBOR REGIONÁLNÍHO ROZVOJE • oddělení regionálního rozvoje • oddělení cestovního ruchu • oddělení řízení grantových schémat a fondů EU • oddělení grantů EU pro vzdělávání	→	1.1.2009 zřízeno: oddělení řízení projektů	→	1.2.2009 ruší se: oddělení grantů EU pro vzdělávání	→	1.12.2010 ruší se: oddělení cestovního ruchu oddělení řízení grantových schémat a fondů EU změna: oddělení regionálního rozvoje se mění na oddělení regionálního rozvoje a cestovního ruchu oddělení řízení projektů se mění na oddělení fondů a programů EU	→	ODBOR REGIONÁLNÍHO ROZVOJE • oddělení fondů a programů EU • oddělení regionálního rozvoje a cestovního ruchu
ODBOR SOCIÁLNÍCH VĚCÍ A ZDRAVOTNICTVÍ • oddělení humanitních činností • oddělení sociálně-zdravotní péče • oddělení sociálně-zdravotní správy • oddělení služeb a koordinace								ODBOR SOCIÁLNÍCH VĚCÍ A ZDRAVOTNICTVÍ • oddělení humanitních činností • oddělení sociálně-zdravotní péče • oddělení sociálně-zdravotní správy • oddělení služeb a koordinace
ODBOR SPRÁVNÍCH ČINNOSTÍ A KRAJSKÝ ŽIVNOSTENSKÝ ÚŘAD • oddělení správních činností • oddělení krajský živnostenský úřad								ODBOR SPRÁVNÍCH ČINNOSTÍ A KRAJSKÝ ŽIVNOSTENSKÝ ÚŘAD • oddělení správních činností • oddělení krajský živnostenský úřad
		1.2.2009 zřízen: ODBOR STRATEGIE, PŘÍPRAVY A REALIZACE PROJEKTŮ • oddělení projektů • oddělení grantů EU pro vzdělávání	→	1.3.2010 zřízeno: oddělení strategie	→			ODBOR STRATEGIE, PŘÍPRAVY A REALIZACE PROJEKTŮ • oddělení projektů • oddělení grantů EU pro vzdělávání • oddělení strategie
ODBOR ÚZEMNÍHO PLÁNOVÁNÍ A STAVEBNÍHO ŘÁDU • oddělení územního plánování • oddělení stavebního řádu								ODBOR ÚZEMNÍHO PLÁNOVÁNÍ A STAVEBNÍHO ŘÁDU • oddělení územního plánování • oddělení stavebního řádu
ODBOR ŠKOLSTVÍ, MLÁDEŽE A TĚLOVÝCHOVY • oddělení organizací a koncepcí • oddělení správní • oddělení ekonomiky státních financí • oddělení ekonomiky krajských financí	→	1.1.2009 zřízeno: oddělení pro mládež, tělovýchovu a volný čas	→					ODBOR ŠKOLSTVÍ, MLÁDEŽE A TĚLOVÝCHOVY • oddělení organizací a koncepcí • oddělení správní • oddělení ekonomiky státních financí • oddělení ekonomiky krajských financí • oddělení pro mládež, tělovýchovu a volný čas
ODBOR ŽIVOTNÍHO PROSTŘEDÍ A ZEMĚDĚLSTVÍ • oddělení životního prostředí • oddělení zemědělství • oddělení ochrany prostředí a udržitelného rozvoje								ODBOR ŽIVOTNÍHO PROSTŘEDÍ A ZEMĚDĚLSTVÍ • oddělení životního prostředí • oddělení zemědělství • oddělení ochrany prostředí a udržitelného rozvoje
ÚTVAR INTERNÍHO AUDITU								ÚTVAR INTERNÍHO AUDITU

## C/ ODBOR DOPRAVY A SILNIČNÍHO HOSPODÁŘSTVÍ

### V RÁMCÍ ODDĚLENÍ DOPRAVNÍ OBSLUŽNOSTI ODBOR:

- Zajišťoval agendu s autobusovými i drážními dopravci dopravní obslužnosti Ústeckého kraje. V celém období byl kladen důraz především na dosahování maximální kvality poskytovaných veřejných služeb, posílení kvalitativních parametrů ve smlouvách a následnou kontrolní činnost a navrhování smluvních pokut ukládaných radou kraje. *Ročně je vykonána kontrola na 50 – 100 spojích veřejné dopravy objednané krajem. V roce 2012 je měřen i dopravní výkon spojů, kde byla kontrola provedena fyzickým projetím spoje – kontrolní činnost v 1. pololetí 2012 dosáhla 138 kontrolovaných spojů délky 3.399 km.*
- Prováděl plánovací činnosti – podle zákona č. 194/2010 Sb., o veřejných službách v přepravě cestujících a o změně dalších zákonů, byl zpracován rozsáhlý Plán dopravní obslužnosti území Ústeckého kraje na léta 2012 – 2016, který koncepčně nastavuje kvalitu, četnost i další parametry krajem zajišťované dopravy a je podkladem i pro průběžně probíhající optimalizace dopravní obslužnosti v oblastech. Jednou z významných agend oddělení je předurčování projektu integrované dopravy, v současné době se projekt integrované dopravy postupně aplikuje v některých oblastech kraje a hledají se technická řešení, která by tarifní integraci urychlila.
- V roce 2011 proběhla první veřejná zakázka na provozovatele autobusové dopravy v oblasti Lounsko-západ, která byla zadána podle nových předpisů ES a ČR (nařízení 1370/2007/ES a zákon 194/2010 Sb.). Kromě uplatnění nové legislativy byly poprvé nasazeny nové standardy kraje pro linkovou dopravu a autobusy vybraného dopravce tak musí kvalitativně obstát po dalších 10 let do konce zakázky, tj. do konce roku 2021. V obdobných soutěžích bude pokračováno i pro další oblasti, jejichž zadání se nyní připravuje, aby mohl být zajištěn provoz od roku 2015, čímž se naváže na stávající smlouvy.

### V RÁMCÍ ODDĚLENÍ POZEMNÍCH KOMUNIKACÍ SE ODBOR:

- Metodicky podílel na tvorbě a úpravě finančních a odpisových plánů a závazných ukazatelů příspěvkové organizace Správa a údržba silnic Ústeckého kraje.
- Spolupracoval na zabezpečení údržby a opravy silnic II. a III. tříd. Jednou z nejdůležitějších činností v tomto období bylo řešení povodňových škod, které postihly Ústecký kraj v roce 2010, a které si vyžádaly náklady ve výši 677 mil. Kč.
- Za období let 2008 – 2012 bylo vyřízeno téměř 39.000 přijatých podání, přičemž odchozích dokumentů bylo více jak 12.500, jednalo se o podklady pro majetkoprávní vypořádání, stanoviska ke stavbám a územním plánům, správní řízení, správní rozhodnutí ve věcech zvláštního užívání, stavebních povolení, dovolání, uzavírek či stanovení dopravního značení.

Tabulka č. 1 Počet přijatých podání a odchozích dokumentů

Rok	Počet přijatých podání (ks)	Počet odchozích dokumentů (ks)
2008	9162	2762
2009	9245	2903
2010	8785	2911
2011	7449	2646
2012 (do dne 17. 8.)	4260	1299

- V rámci kontroly výkonu přenesené působnosti bylo vykonáno 26 kontrol u OÚORP.

### **ODDĚLENÍ DOPRAVNĚ SPRÁVNÍCH AGEND**

- V období let 2008 – 2012 pokračovalo ve vydávání licencí na osobní linkovou dopravu a schvalování jízdních řádů, včetně zpracování průvodní agendy k těmto řízením.

*Tabulka č. 2 Počty vydání*

Sledovaná oblast	Počet vydání (ks)
<b>Úsek osobní dopravy</b>	
licence a změny	982
jízdní řády	622
potvrzení finanční způsobilosti	565
stanoviska pro vydání koncese	498
eurolicence	617
opisy eurolicencí pro mezinárodní přepravu	4669
<b>Úsek nákladní dopravy</b>	
potvrzení finanční způsobilosti	5654
stanoviska pro vydání koncese	2892
<b>Kontroly státního odborného dozoru na úseku přenesené působnosti zaměřené na:</b>	
školící střediska	73
silnice	160
dohlídky u dopravců	33
Státní technickou kontrolu	82
<b>Ostatní</b>	
udělení či rozšíření akreditace	124
rozhodnutí o pokutě za správní delikty školících středisek	73
rozhodnutí o pokutě ve věci provozování STK	82
správní delikty tuzemských dopravců – projednání deliktů	476
správní delikty tuzemských dopravců – vydání rozhodnutí	1722
odvolací a přezkumná řízení	7968

V rámci kontroly výkonu přenesené působnosti bylo vykonáno 34 kontrol u OÚORP + 12 kontrol obecních policií. Ve sledovaném období došlo k nárůstu počtu vyřizovaných případů odvolacího řízení ve věcech přestupků a správních deliktů, navíc se oproti minulému období jedná o případy složité, kdy správní orgán nemá oporu v nekonstantní rozhodovací praxi správních soudů. V posledním roce se také zásadním způsobem zvýšil počet správních deliktů dopravců podle zákona č. 111/1994 Sb., o silniční dopravě, ve znění pozdějších předpisů.

### **KAŽDOROČNÍ OPAKUJÍCÍ SE ČINNOSTI**

- Zpracoval Rozpočtová pravidla Ústeckého kraje včetně priorit kraje a každoročně je aktualizoval.
- Sestavoval návrh rozpočtu Ústeckého kraje na následující roky a spolupracoval na zpracování finančních a odpisových plánů a závazných ukazatelů příspěvkových organizací Ústeckého kraje.
- Zpracovával Závěrečný účet Ústeckého kraje a kapitoly Hospodaření Ústeckého kraje do Výroční zprávy Ústeckého kraje.
- Sestavoval finanční tok Ústeckého kraje včetně průběžné aktualizace.
- Zpracovával Rozpočtový výhled Ústeckého kraje na následujících 5 let.
- Zpracoval Metodiku zpracování finančních plánů příspěvkových organizací Ústeckého kraje včetně postupů a každoročně ji aktualizoval.
- Zpracovával pololetní a tříčtvrtletní zhodnocení finančního hospodaření Ústeckého kraje včetně hospodaření zřízených příspěvkových organizací.
- Zpracovával účetní závěrku.
- Zpracovával finanční vypořádání prostředků ze státního rozpočtu.
- Zpracoval souhrnnou hodnotící zprávu k návrhu státního závěrečného účtu za Ústecký kraj včetně obcí a dobrovolných svazků obcí.
- Zodpovídal za zajištění přezkoumání hospodaření Ústeckého kraje pracovníky MF ČR.
- Zodpovídal za zpracování národního ratingu Aa1.cz se stabilním výhledem společností Moody's Investors Service.
- Byl odvolacím orgánem u místních poplatků, exekucí, porušení rozpočtové kázně a pro výherní hrací přístroje včetně přezkumných řízení.
- Provedl kontroly v oblasti výkonu správy místních poplatků v souladu se zákonem č. 565/1990 Sb. o místních poplatcích, ve znění pozdějších předpisů ročně u cca 15 obcí a v této oblasti dále poskytoval obcím veškerou metodiku.
- Čtvrtletně zpracoval přehled pohledávek Krajského úřadu Ústeckého kraje.
- Provedl vyúčtování ve vztahu k MF za celý Ústecký kraj v oblasti přísně zúčtovatelných tiskopisů – identifikačních známek pro výherní hrací přístroje a pokutových bloků.
- Zajišťoval zpracování, kontrolu a předání finančních a účetních výkazů jednotlivých účetních jednotek Ústeckého kraje (obcí, dobrovolných svazků obcí a příspěvkových organizací obcí a příspěvkových organizací kraje) do Centrálního systému účetních informací státu (CSÚIS).
- Ve vztahu k obcím poskytoval metodiku v problematice účetnictví a rozpočtu.
- Prováděl činnost správce rozpočtu a hlavní účetní v souladu se zákonem č. 320/2001 Sb., o finanční kontrole.
- Průběžně zajišťoval servis pro finanční komisi Rady Ústeckého kraje.

## **OSTATNÍ ČINNOSTI**

### **Povodně 2009 a 2010**

- V souvislosti s letními povodněmi v letech 2009 a 2010 zpracoval vyčíslení, rozdělení a předběžné vyúčtování prvotních nákladů na záchranné a likvidační práce nařízené orgány krajů a obcí a spolupracoval na zpracování přehledu o předběžném odhadu nákladů na obnovu majetku sloužícího k zabezpečení základních funkcí v území postiženém živelní nebo jinou pohromou za Ústecký kraj; následně zajistil proplácení výdajů na odstraňování následků povodně v roce 2010 v rámci účelové dotace MMR v systému Isprofin.

### **Veřejné zakázky**

- V roce 2010 zajišťoval poptávkové řízení včetně uzavření smlouvy na poskytnutí úvěrové linky ve výši 20 mil. Kč pro oblast školství.
- V roce 2011 zajišťoval poptávkové řízení na poskytnutí úvěru ve výši 1 200 mil. Kč pro Ústecký kraj na roky 2011 - 2013, včetně přípravy materiálů pro jednání orgánů kraje.
- V letech 2011 a 2012 zajišťoval výběrové řízení na poskytnutí úvěrového rámce ve výši 800 mil. Kč pro Ústecký kraj na roky 2012 - 2015, včetně přípravy materiálů pro jednání orgánů kraje.

### **Reforma účetnictví státu**

- Od roku 2010 se aktivně účastnil všech jednání a připomínkování v rámci probíhající reformy účetnictví státu a s tím související změny právních předpisů – přenesená daňová povinnost kraje, sestavení pomocných analytických přehledů, odepisování majetku kraje.
- V souvislosti s vytvořením Centrálního systému účetních informací státu (CSÚIS) zpracoval údaje a následně provedl hromadnou registraci účetních jednotek Ústeckého kraje (obcí, dobrovolných svazků obcí, příspěvkových organizací obcí a příspěvkových organizací kraje) do tohoto systému.
- V roce 2011 zorganizoval setkání zástupců obcí Ústeckého kraje (po jednotlivých okresech) odpovědných za oblast účetnictví k novým účetním předpisům.
- Zpracoval změny vnitřních předpisů krajského úřadu souvisejících se změnou účetnictví státu a přechodem na nový systém vedení účetnictví kraje.

### **Informační systémy**

- V roce 2010 se podílel na zajištění výběrového řízení na „Podporu a rozvoj ekonomického systému MS NAVISION“ pro Ústecký kraj; následně se podílel na implementaci nové verze informačního systému MS NAVISION a dále na jeho průběžných úpravách – zavedení postupů pro pomocný analytický přehled a přenesenou daňovou povinnost; zastřešoval metodickou podporu ostatním odborům v rámci tohoto systému.
- Aktivně spolupracoval při nastavení manažerského informačního systému EPV.
- Od roku 2010 se podílel na zajištění výběrového řízení na rozšíření ekonomického systému – personální a účetní systém PO.

### **Ostatní**

- Připravil veškeré podklady požadované ze strany kontrolních pracovníků MF při kontrole nad dodržováním zákonnosti při vydávání rozhodnutí o opravných prostředcích na úseku místních poplatků za rok 2009.
- Zpracoval vnitřní předpis krajského úřadu pro postup vymáhání pohledávek Ústeckého kraje a příspěvkových organizací.

## **E/ ODBOR INFORMATIKY A ORGANIZAČNÍCH VĚCÍ**

Odbor informatiky a organizačních věcí v letech 2008-2012 realizoval tyto významné projekty v oblasti informačních technologií.

### **V roce 2008 to byly tyto projekty:**

**Ústecký kraj online**, registrační číslo CZ.04.1.05/2.2.00.4/2547 – realizace: 1.10.2006-31.8.2007; spolufinancován: Společný regionální operační program, priorita 5.2, Regionální rozvoj infrastruktury, opatření 5.2.2 Rozvoj informačních a komunikačních technologií v regionech, NUTS II. Severozápad; Udržitelnost tohoto projektu byla do 5.4.2011.

Tento projekt zabezpečil informační redakční systém pro provoz internetových stránek Ústeckého kraje včetně dalších vazeb a v rámci tohoto projektu byly rozmístěny informační kiosky v nádražních halách Českých drah.

**Portálový intranet**, registrační číslo CZ 0038 – realizace: 1.12.2007-30.6.2008; spolufinancován: Z finančních prostředků kraje a finančních mechanismů EHP/Norsko; Udržitelnost byla do 31.12.2011. V rámci tohoto projektu byl vytvořen intranetový portál pro zaměstnance krajského úřadu.

**Ekonomický systém KÚÚK** – realizace: 1.10.2007-31.3.2008; financován: vlastní prostředky Ústeckého kraje. Tento projekt zabezpečil obměnu ekonomického systému (účetnictví, rozpočet, evidence majetku, atd.) pro krajský úřad.

**Ekonomický systém pro příspěvkové organizace Ústeckého kraje** – realizace: 1.9.2008-31.7.2009; financován: vlastní prostředky Ústeckého kraje. V rámci tohoto projektu byl sjednocen ekonomický a personální systém v organizacích v oblasti kultury.

**Bezpečnostní řešení pro demilitarizovanou zónu** – realizace: 26.8.2008-25.10.2008; financován: vlastní prostředky Ústeckého kraje. V rámci investice byla zakoupena CISCO zařízení pro zajištění provozu sítí na úřadu.

**IP telefony** – realizace: 1.12.2007-11.2.2008; financován: vlastní prostředky Ústeckého kraje. Byly zakoupeny IP telefony, jejichž nákup uspořil finanční prostředky na rekonstrukci síťových zásuvek.

**V roce 2009** byla zahájena realizace projektu **Manažerského informačního systému**; financován: vlastní prostředky Ústeckého kraje. Tento projekt bude zabezpečovat evidenci projektových a dotačních titulů a výběrových řízení včetně vazeb na okolní systémy (ekonomický systém, portálový intranet, spisová služba, atd.).

V roce 2009 byly zakoupeny z vlastních prostředků Ústeckého kraje **IP telefony, 60 PC**. Dále byla započata **Digitalizace a optimalizace papírových dokumentů**.

**V roce 2010 byly zahájeny tyto projekty:**

Projekt **eGon Vzdělávání**, registrační číslo CZ.1.04/4.1.00/40.00036 – realizace: 1.7.2010-30.6.2013; spolufinancován: Operační program pro lidské zdroje a zaměstnanost, výzva č. 40, Prioritní osa: 4 - Veřejná správa a veřejné služby, Oblast podpory - 4.1 – Posilování institucionální kapacity a efektivnosti veřejné správy; MVČR. Tento projekt zabezpečuje další vzdělávání úředníků a představitelů samosprávy v Ústeckém kraji v oblasti informačních technologií, základních registrů, matriky, atd.

Dalším projektem, který byl v tomto roce zahájen je projekt **Rozvoj služeb eGovernmentu v Ústeckém kraji I., II., III., IV. a VI.**, registrační číslo CZ.1.06/2.1.00/08.07230 – realizace: 23.4.2010-30.9.2013; spolufinancován: Integrovaný operační program, 6.2 Zavádění ICT v územní veřejné správě - Cíl Konvergence, 08 Kontinuální výzva pro prioritní osu 6.2.1 Zavádění ICT v územní veřejné správě - Rozvoj služeb eGovernmentu v krajích. V tomto projektu bude realizována spisová a archivní služba pro organizace Ústeckého kraje, garantované a negarantované úložiště, digitalizační pracoviště a realizace obměny výpočetní techniky na krajském úřadě.

V roce 2010 bylo zakoupeno z vlastních prostředků Ústeckého kraje **60 notebooků, 60 PC, centrální aktivní prvky a IP telefony.**

**V roce 2011** byl realizován projekt **Rozšíření a rozvoj EZOP – integrace s Ekonomickým systémem KÚÚK**- financován: vlastní prostředky Ústeckého kraje. V rámci tohoto projektu byly digitalizovány procesy (workflow) v rámci spisové a archivní služby EZOP. Jako příklad procesů uvádíme „Žádost o dovolenou“, „Žádost o auto“, „Žádost o objednávku“.

V roce 2011 bylo zakoupeno z vlastních prostředků Ústeckého kraje **60 PC a 96 terminálů**, dále bylo realizováno záložní propojení budova A a C pomocí **optického vlákna**, která jsou předpokladem pro realizaci projektu **Rozvoj služeb eGovernmentu v Ústeckém kraji**. V roce 2011 pokračovala **Digitalizace a optimalizace papírových dokumentů**.

**V roce 2012** byl dokončen projekt **Rozšíření manažerského informačního systému – další rozvoj** – realizace: 5.4.2012-23.8.2012; financován: vlastní prostředky Ústeckého kraje.

Projekt **Rozvoj služeb eGovernmentu v Ústeckém kraji I., II., III., IV. a VI.**, registrační číslo CZ.1.06/2.1.00/08.07230 – realizace: 23.4.2010-30.9.2013; spolufinancován: Integrovaný operační program, 6.2 Zavádění ICT v územní veřejné správě - Cíl Konvergence, 08 Kontinuální výzva pro prioritní osu 6.2.1 Zavádění ICT v územní veřejné správě - Rozvoj služeb eGovernmentu v krajích. Tento projekt přešel v tomto roce do realizační fáze.

V roce 2012 bylo zakoupeno z vlastních prostředků Ústeckého kraje **100 terminálů**.



## F/ ODBOR INVESTIČNÍ

V uvedeném období zajišťoval investiční odbor v oblasti investic a údržby, přípravu a realizaci akcí v celkovém objemu cca 3 miliardy Kč, rozpis po oblastech v tabulce viz. **příloha č. 1**.

Z významnějších akcí dokončených v tomto období to byly například v oblasti školství „SPŠ strojní a elektrotechnická Ústí n.L., Resslova – 2. až 6. etapa“ za 230,0 mil.Kč, „SŠ technická Most, Velebudice – víceúčelový areál volnočasových služeb“ za 152,0 mil.Kč, VOŠ a SOŠ obalové techniky Štětí – rekonstrukce a dostavba areálu DM za 122 mil.Kč, „SOŠ a SOU, Podbořany, p.o. - realizace úspor energie“ za 61 mil.Kč či „SŠS Teplice - realizace úspor energie“ za 74,5 mil.Kč, v oblasti sociální „Ústav sociální péče Jiříkov – rekonstrukce ÚSP Jiříkov“ za 216,0 mil.Kč, v oblasti kultury pak rekonstrukce Nového Hradu v Jimlíně (celkem z různých zdrojů cca 130 mil.Kč), v oblasti dopravy např. Rekonstrukce mostu evid. č. 24721-1 Sebužín“ a „Přeložka komunikace III/24721 OK Sebužín“ za celkem 110 mil.Kč, Rekonstrukce mostu v Trmicích za 62 mil.Kč a zejména dokončení největší akce a to Přivaděč Prosmyky I.část včetně nového mostu přes Labe v celkové ceně 1,64 mld.Kč, která byla hrazena zčásti z rozpočtu ÚK a dále za pomoci státní dotace i dotací EU.

Mimo vlastní investice a akce velké údržby zajišťoval investiční odbor ve spolupráci s odborem RR též přípravu a realizaci akcí hrazených z dotací EU (ROP). V uvedeném období bylo dokončeno 22 akcí za cca 2,7 mld. Kč. Byli to např. akce: „Domov důchodců a ústav sociální péče, p.o. Krásná Lípa Dokončení rekonstrukce pavilonu A a B“ za 58 mil.Kč, „Konzervatoř Teplice, Českobratrská 15, p.o., Teplice, REKO zadního traktu budovy, dostavba zázemí, úpravy dvora“ za 107 mil.Kč, „Gymnázium, Ústí nad Labem, Jateční 22, p.o., Ústí nad Labem, Dostavba areálu (4. etapa)“ za 157 mil.Kč, v oblasti dopravních komunikací pak například „Rekonstrukce v úseku I/13 - Duchcov-Teplice-silnice II/254, I/13-Hostomice-Kostomlaty silnice II/258“ za 193 mil.Kč či „Rekonstrukce v ús. I/7 – Údlice – Kadaň – Klášterec n. O., silnice II/224, II“ za 293,5 mil.Kč.

V oblasti veřejných zakázek odbor průběžně zajišťoval administrativní agendu zadávání veřejných zakázek investičního odboru, konzultační a metodickou pomoc pro gestory realizující veřejné zakázky jak z krajského úřadu, tak z příspěvkových organizací. V návaznosti na legislativní změny probíhala aktualizace směrnice ředitele KÚ ÚK - Pravidel pro zadávání veřejných zakázek Ústeckým krajem a jím zřizovanými příspěvkovými organizacemi. Celkový přehled o veřejných zakázkách s předpokládanou hodnotou nad 100 tis. Kč bez DPH zadávaných Ústeckým krajem a příspěvkovými organizacemi je uveden v **příloze č. 2 a 3**.

Investiční odbor také v průběhu období organizačně zajišťoval činnost investiční komise a komise Fondu obnovy (do jejího zrušení v závěru roku 2011), přehled poskytnutých dotací z Fondu obnovy je uveden v **příloze č. 4**.

V návaznosti na vyhl.č.465/2009 Sb. odbor vedl přehled o poskytnutých podporách malého rozsahu (de minimis) zapsaných do Centrálního registru a zajišťoval zpracování výroční zprávy, celkový přehled viz. **příloha č. 5**.

**Finanční náklady vynaložené na stavby za období 2009 - 1.pol.2012**

odbor	2009	2010	2011	1.pol.2012	2009- 1.pol.2012
odbor školství, mládeže a tělovýchovy					
KV	327 560	392 876	220 700	55 616	996 752
BV	49 726	43 040	27 748	6 585	127 099
součet	<b>377 286</b>	<b>435 916</b>	<b>248 448</b>	<b>62 201</b>	<b>1 123 851</b>
odbor kultury a památkové péče					
KV	28 991	6 972	13 382	13 422	62 767
BV	34 867	12 976	7 193	0	55 036
součet	<b>63 858</b>	<b>19 948</b>	<b>20 575</b>	<b>13 422</b>	<b>117 803</b>
odbor sociálních věcí a zdravotnictví					
KV	106 373	183 701	129 355	51 360	470 789
BV	11 917	12 214	4 490	5 687	34 308
součet	<b>118 290</b>	<b>195 915</b>	<b>133 845</b>	<b>57 047</b>	<b>505 097</b>
odbor dopravy a silničního hospodářství					
KV	384 073	488 805	275 605	41 161	1 189 644
BV	0	0	0	0	0
součet	<b>384 073</b>	<b>488 805</b>	<b>275 605</b>	<b>41 161</b>	<b>1 189 644</b>
Průmyslová zóna Triangle					
KV	72 203	35 054	9 947	432	117 636
BV	488	492	6 709	148	7 837
součet	<b>72 691</b>	<b>35 546</b>	<b>16 656</b>	<b>580</b>	<b>125 473</b>
<b>C E L K E M KV+BV</b>	<b>1 016 198</b>	<b>1 176 130</b>	<b>695 129</b>	<b>174 411</b>	<b>3 061 868</b>

Poznámka: ceny uvedeny v tis.Kč vč.DPH

KV - kapitálové výdaje

BV - běžné výdaje

## Přehled o veřejných zakázkách s předpokládanou hodnotou nad 100 tis. Kč bez DPH zadávaných Ústeckým krajem

	Rok 2009		Rok 2010		Rok 2011		Rok 2012*	
	počet	hodnota	počet	hodnota	počet	hodnota	počet	hodnota
Veřejné zakázky malého rozsahu	334	271 609 571,16 Kč	364	235 732 013,00 Kč	285	203 459 193,81 Kč	248	175 439 052,00 Kč
Otevřené řízení	31	325 632 512,33 Kč	16	60 371 527,00 Kč	22	449 440 877,28 Kč	28	1 456 127 248,00 Kč
Užší řízení	37	604 398 889,72 Kč	6	261 076 732,00 Kč	26	747 009 855,09 Kč	10	221 701 410,00 Kč
Jednací řízení s uveřejněním	0	0,00 Kč	0	0,00 Kč	1	600 000,00 Kč	0	0,00 Kč
Jednací řízení bez uveřejnění	14	49 848 968,95 Kč	12	72 712 876,00 Kč	19	108 727 672,66 Kč	10	102 877 827,00 Kč
Zjednodušené podlimitní řízení	33	71 797 598,69 Kč	16	83 131 134,00 Kč	6	10 838 564,00 Kč	14	114 584 925,00 Kč
Prováděcí smlouva na základě RS	0	0,00 Kč	13	9 348 490,00 Kč	0	0,00 Kč	0	0,00 Kč
<b>Celkem</b>	<b>449</b>	<b>1 323 287 540,85 Kč</b>	<b>427</b>	<b>722 372 772,00 Kč</b>	<b>359</b>	<b>1 520 076 162,84 Kč</b>	<b>310</b>	<b>2 070 730 462,00 Kč</b>

\* Za rok 2012 je uveden počet zahájených zadávacích řízení a jejich předpokládaná hodnota

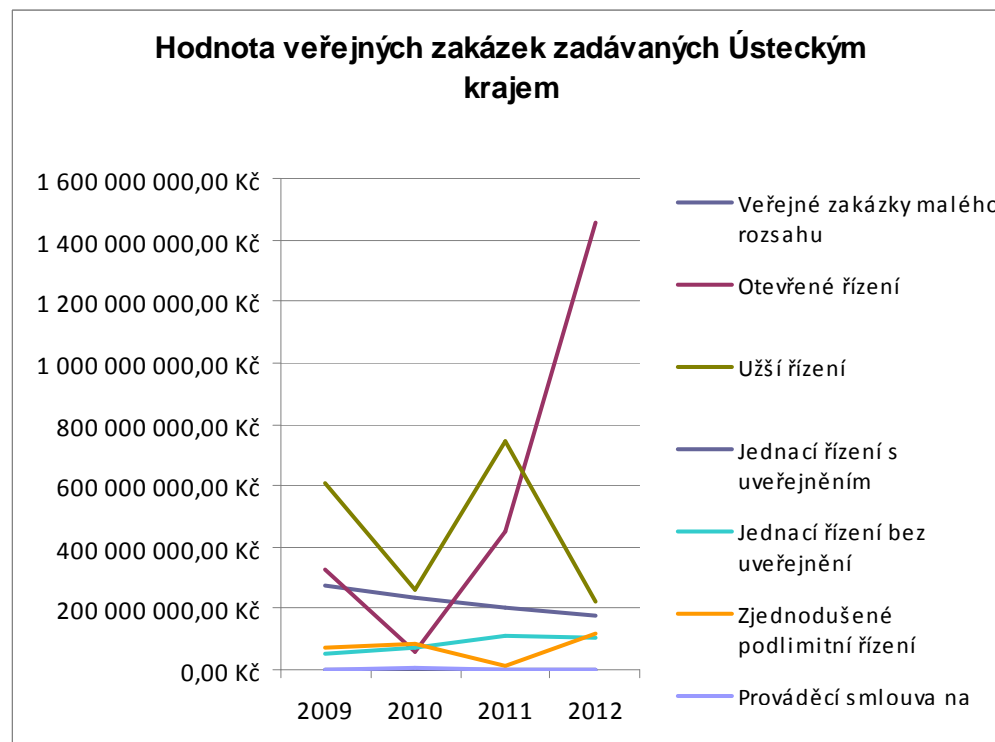
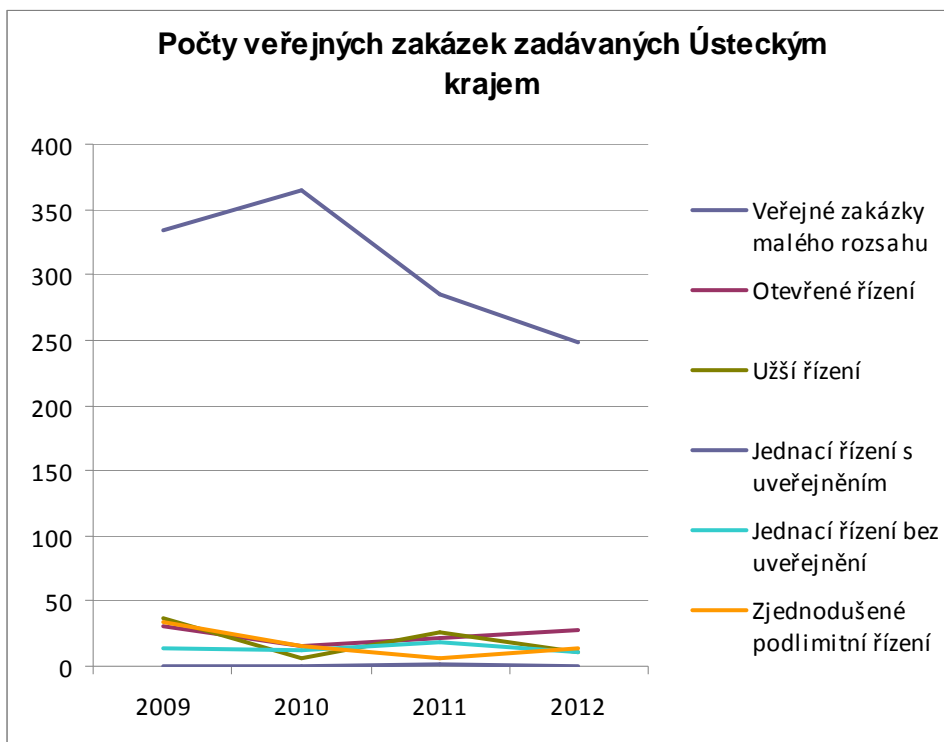

## Přehled o veřejných zakázkách s předpokládanou hodnotou nad 100 tis. Kč bez DPH zadávaných Ústeckým krajem

	Rok 2009		Rok 2010		Rok 2011		Rok 2012*	
	počet	hodnota	počet	hodnota	počet	hodnota	počet	hodnota
Veřejné zakázky malého rozsahu	334	271 609 571,16 Kč	364	235 732 013,00 Kč	285	203 459 193,81 Kč	248	175 439 052,00 Kč
Otevřené řízení	31	325 632 512,33 Kč	16	60 371 527,00 Kč	22	449 440 877,28 Kč	28	1 456 127 248,00 Kč
Užší řízení	37	604 398 889,72 Kč	6	261 076 732,00 Kč	26	747 009 855,09 Kč	10	221 701 410,00 Kč
Jednací řízení s uveřejněním	0	0,00 Kč	0	0,00 Kč	1	600 000,00 Kč	0	0,00 Kč
Jednací řízení bez uveřejnění	14	49 848 968,95 Kč	12	72 712 876,00 Kč	19	108 727 672,66 Kč	10	102 877 827,00 Kč
Zjednodušené podlimitní řízení	33	71 797 598,69 Kč	16	83 131 134,00 Kč	6	10 838 564,00 Kč	14	114 584 925,00 Kč
Prováděcí smlouva na základě RS	0	0,00 Kč	13	9 348 490,00 Kč	0	0,00 Kč	0	0,00 Kč
<b>Celkem</b>	<b>449</b>	<b>1 323 287 540,85 Kč</b>	<b>427</b>	<b>722 372 772,00 Kč</b>	<b>359</b>	<b>1 520 076 162,84 Kč</b>	<b>310</b>	<b>2 070 730 462,00 Kč</b>

\* Za rok 2012 je uveden počet zahájených zadávacích řízení a jejich předpokládaná hodnota

**Hodnota veřejných zakázek zadávaných Ústeckým krajem**

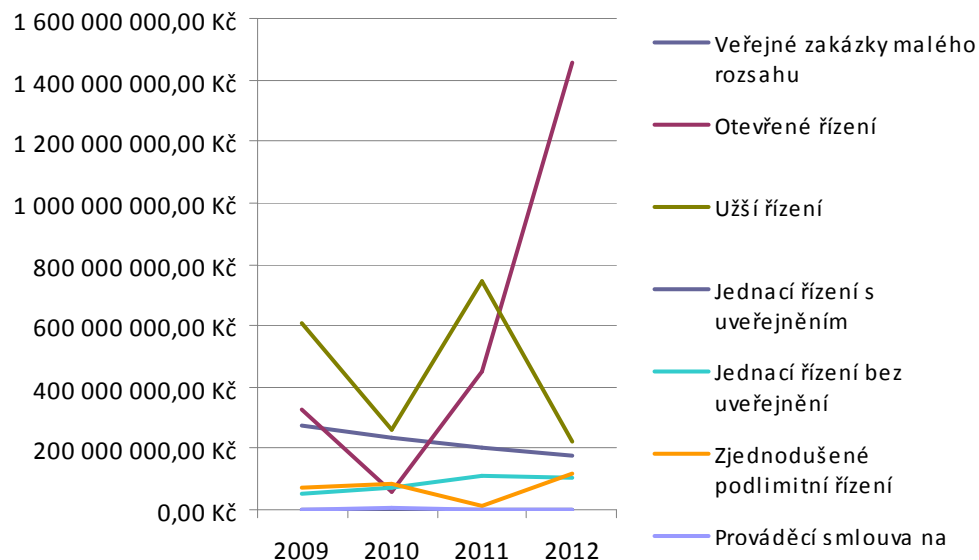

**Počty veřejných zakázek zadávaných Ústeckým krajem**

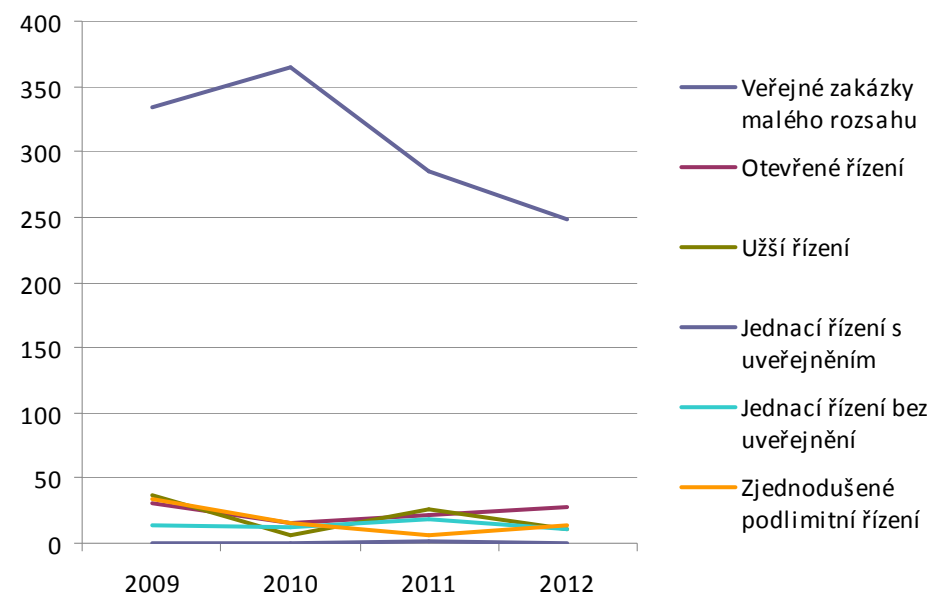

## Přehled o poskytnutých dotacích z Fondu obnovy

	Rok 2009		Rok 2010		Rok 2011		Celkem	
	počet	hodnota	počet	hodnota	počet	hodnota	počet	hodnota
Žádosti o dotaci podané	3	751 120,00 Kč	2	279 560,00 Kč	3	723 942,00 Kč	8	1 754 622,00 Kč
Dotace schválené	1	74 572,00 Kč	1	99 498,00 Kč	1	323 516,00 Kč	3	497 586,00 Kč

\* V roce 2012 Fond obnovy zrušen

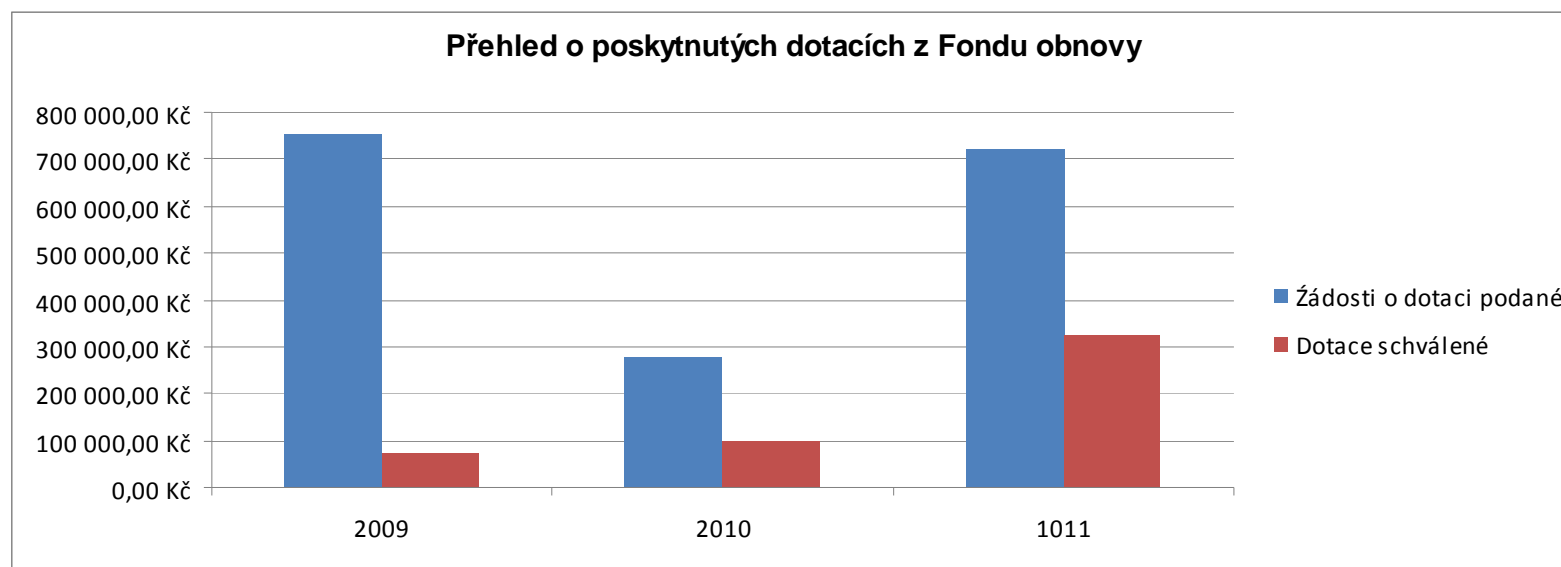

**Přehled o poskytnutých podporách malého rozsahu (de minimis) zapsaných do Centrálního registru**

Rok	Počet podpor	Celková hodnota v Kč	Celková hodnota v EUR
2010	85	32 136 301,40	1 249 320,67
2011	143	42 054 158,80	1 713 827,67
2012	179	90 933 815,38	3 582 035,62
<b>Celkem</b>	<b>407</b>	<b>165 124 275,58</b>	<b>6 545 183,96</b>

\* Evidence v Centrálním registru podpor malého rozsahu (de minimis) od roku 2010

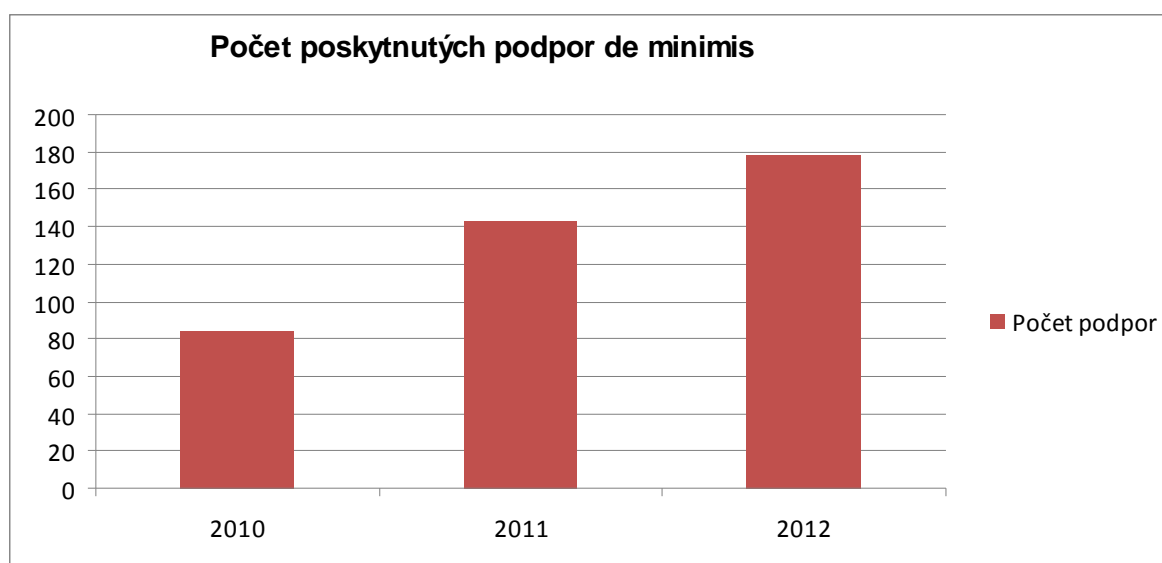
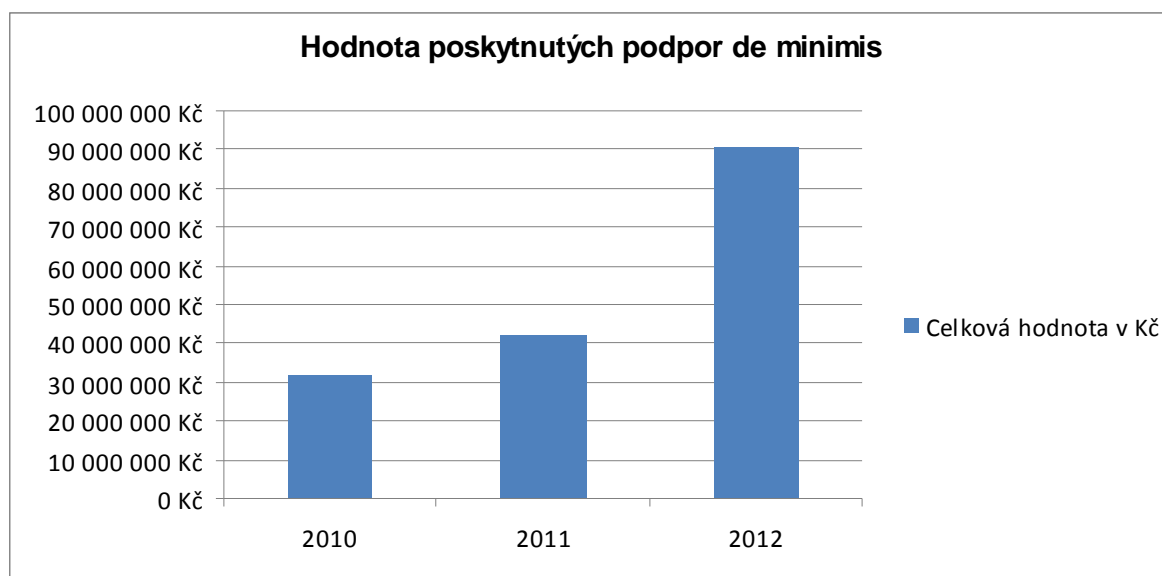

## G/ ODBOR KONTROLY

Činností, kterou odbor po celé sledované období zajišťoval, je **přezkoumávání hospodaření obcí a dobrovolných svazků obcí Ústeckého kraje** (přenesená působnost). Při přezkumech hospodaření za roky 2008 – 2011, které byly realizovány v období 2. pol. 2008 – 1. pol. 2012, (za rok 2012 bude ukončeno v květnu 2013) pracovníci odboru kontrolovali 296 – 303 subjektů, tj. průměrně 76,5 % všech obcí a DSO v Ústeckém kraji. Zbývajících 23,5 % přezkoumali auditoři.

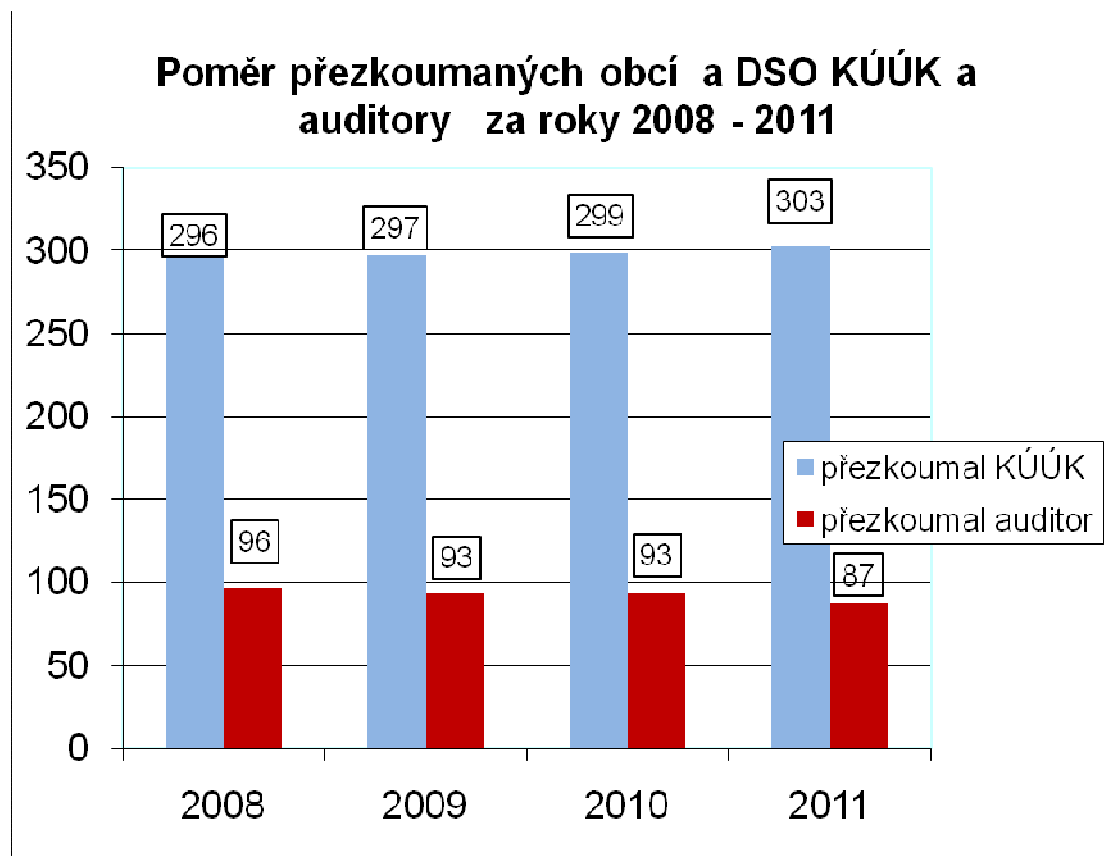

Uvedené množství přezkumů zajišťoval odbor kontroly svými 14ti pracovníky (v r. 2008 patnácti). Počet prověřovaných obcí a DSO na jednoho pracovníka byl v daném období průměrně 45 s tím, že řízením přezkoumání byl každý pracovník pověřen v průměru u 21 subjektu.

Výsledky z provedených kontrol jsou po celé období stabilní. Chybovost byla v mnoha případech důsledkem změny právních norem, které obce dostatečně rychle nezavedly do praxe. Bez zjištění nedostatků bylo ve sledovaném období cca 80 % obcí a DSO, zbývajících 20 % se týká zjištění závažných a méně závažných chyb, zhruba ve stejném poměru.

### Výsledky přezkoumání hospodaření obcí a DSO za roky 2008 - 2011

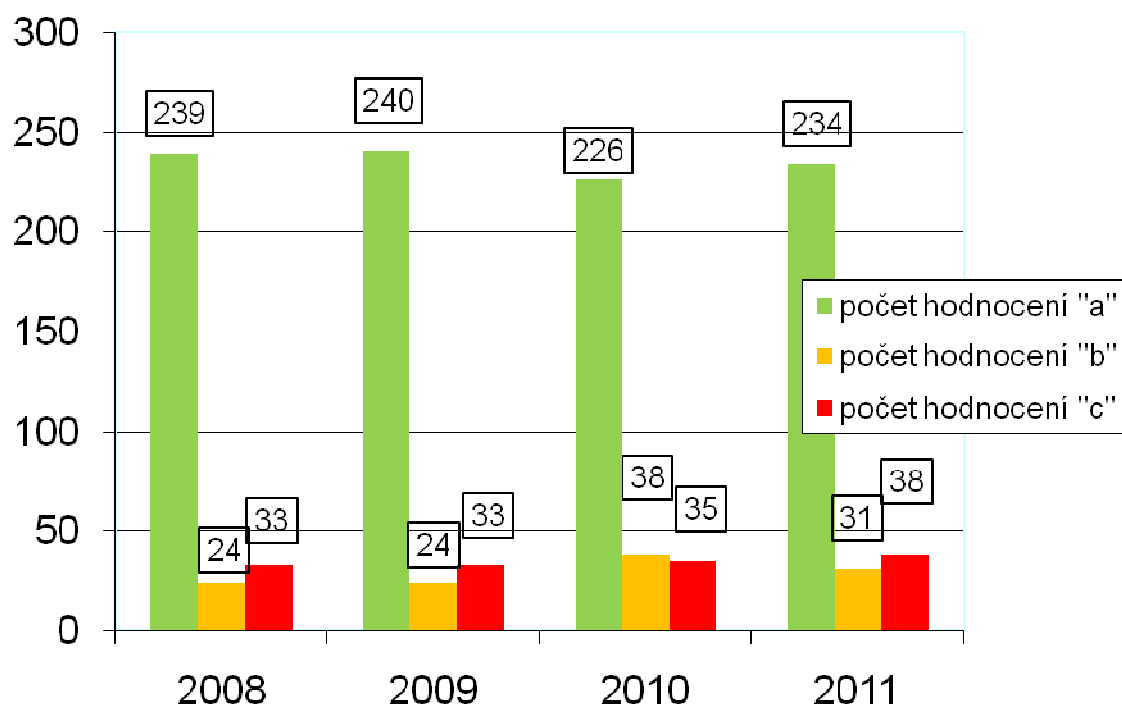

### Vývoj výsledků přezkoumání hospodaření obcí a DSO za roky 2008 - 2011

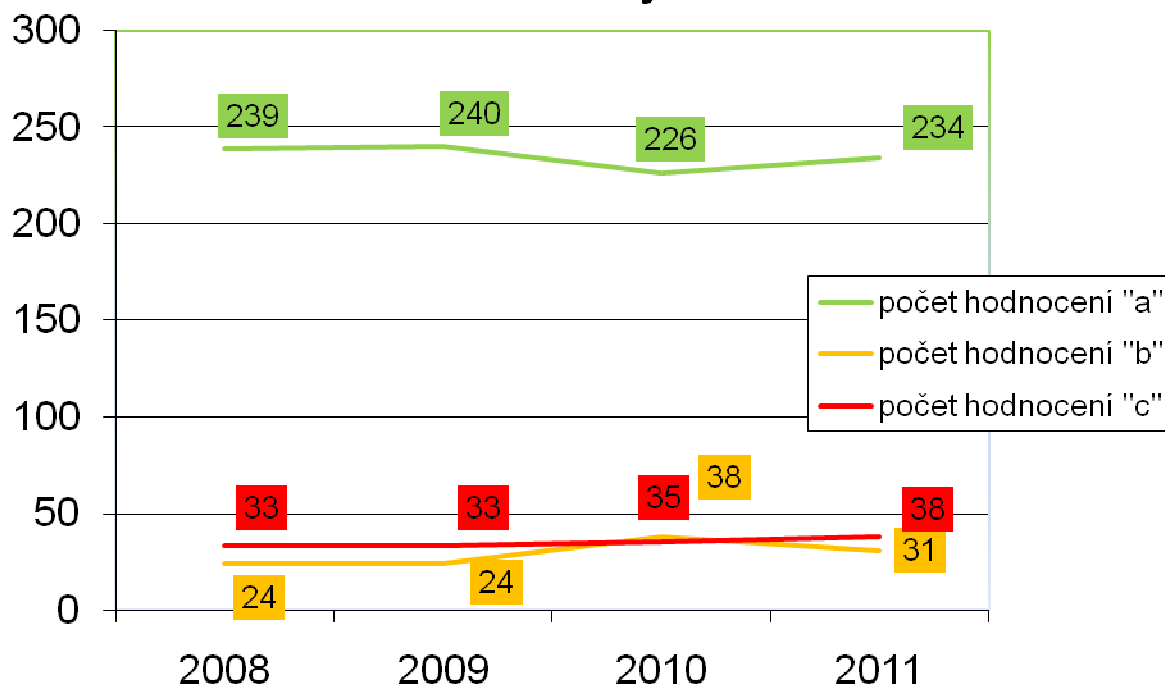

„a“ = bez nedostatků, „b“ = méně závažné nedostatky, „c“ = závažné nedostatky



V samostatné působnosti zajišťuje odbor 12ti pracovníky výkon **veřejnosprávní finanční kontroly**, zejména u příspěvkových organizací kraje.

Za období 2009 – I. pololetí roku 2012 bylo provedeno 178 kontrol příspěvkových organizací kraje, při kterých byly prověřeny prostředky z rozpočtu Ústeckého kraje v celkovém objemu 26 440 642,05 tis. Kč. Hospodaření příspěvkových organizací bylo ověřováno jednak v rámci komplexních kontrol (za celé účetní období), jednak při kontrolách tematických (např. zadávání veřejných zakázek, inventarizace, pohledávky, nakládání s majetkem, hospodaření s fondy atd.). Přestože počet komplexních kontrol činil pouze 26,97% z jejich celkového počtu, objem kontrolovaných finančních prostředků měl hodnotu 22 668 261,63 tis. Kč (tj. 85,73% z celkového objemu).

Dále bylo provedeno 48 kontrol u příjemců dotací z rozpočtu kraje (program Sport a volný čas a dotační tituly v gesci odboru kultury a památkové péče), při kterých bylo ověřováno, zda byly poskytnuté finanční prostředky použity v souladu se stanoveným účelem (prověřeny finanční prostředky v objemu 35 168,57 tis. Kč), a 9 kontrol zaměřených na dodržení podmínek čerpání prostředků na úhradu přímých nákladů soukromými školami a školskými zařízeními poskytnutých z rozpočtu ÚK dle § 162 zákona č. 561/2004 Sb. (prověřeny prostředky ve výši 78 090,80 tis. Kč).

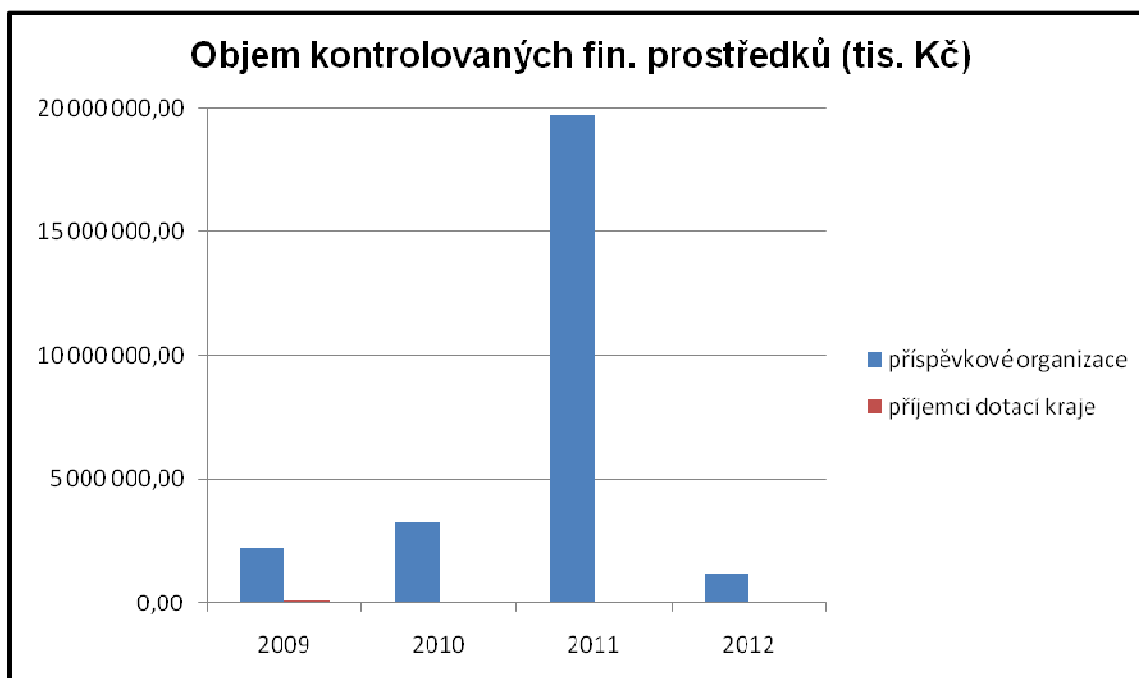
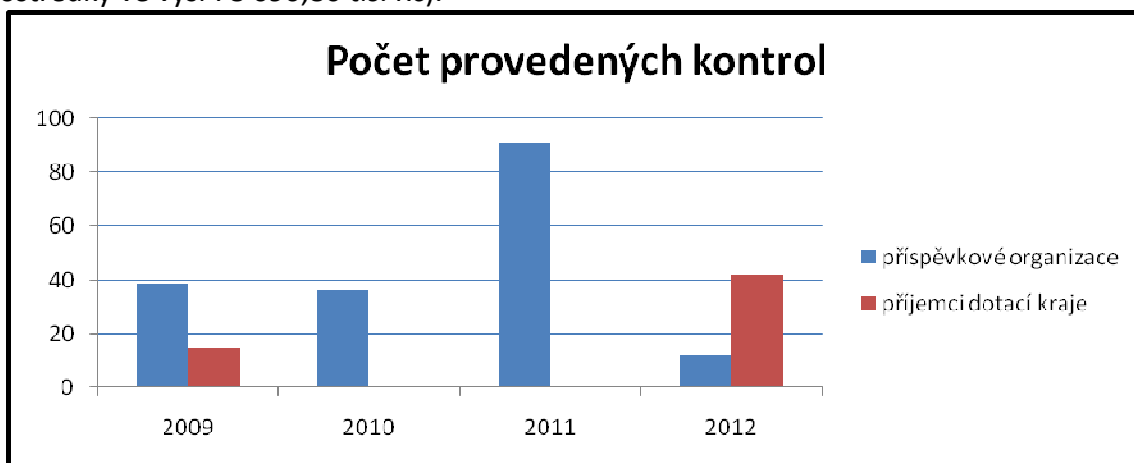

Kontrolami u příspěvkových organizací je zjišťováno zejména nedodržování povinností stanovených zákonem č. 320/2001 Sb. a postupů řídicí kontroly dle ustanovení jeho prováděcí vyhlášky č. 416/2004 Sb. (neřešena zastupitelnost, nedodržována „zásada 4 očí“), dále ustanovení zákona o účetnictví (časové rozlišení, náležitosti účetních dokladů, správnost účtování, neprůkaznost inventarizací atd.), rozpočtových pravidel (hospodaření s fondy) a v neposlední řadě nerespektování pokynů zřizovatele (oblast odpisů, zadávání zakázek, vyřazování majetku).

Jako neoprávněné čerpání a tím i porušení rozpočtové kázně bylo posouzeno použití 1 647,68 tis. Kč, z toho 97,80% (1 611,37 tis. Kč) bylo zjištěno u příspěvkových organizací a týkalo se zejména oblasti tvorby peněžních fondů a hospodaření s nimi, 2,20% (36,31 tis. Kč) u příjemců dotací, kteří poskytnuté finanční prostředky čerpali na úhrady výdajů, které byly realizovány v rozporu s uzavřenými smlouvami a podmínkami pro poskytnutí dotací.

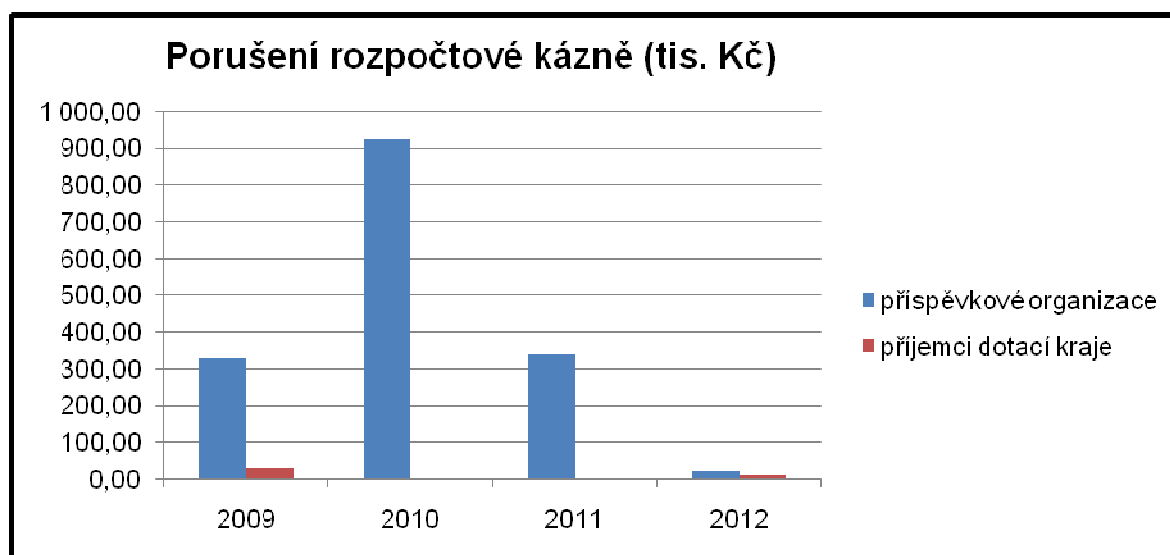

Vedle těchto stěžejních činností vede odbor centrální evidenci petic stížností a podílí se na jejich vyřizování. Ve sledovaném období zaevidoval a administrativně zpracoval 62 petic a 857 stížností. Odborem kontroly bylo v uvedeném období vyřízeno 192 stížností.

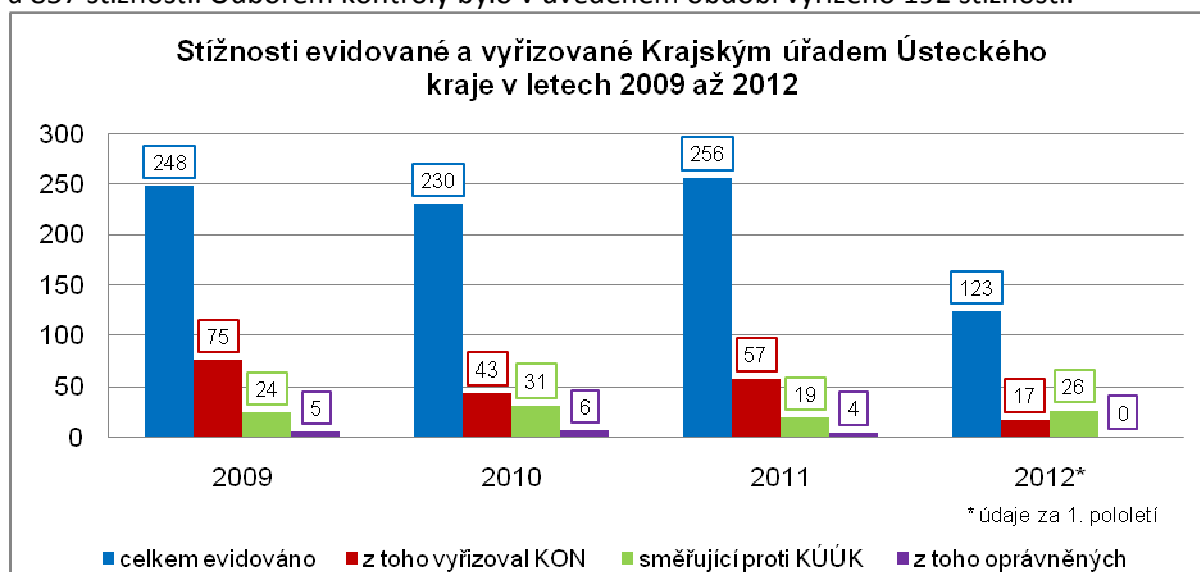

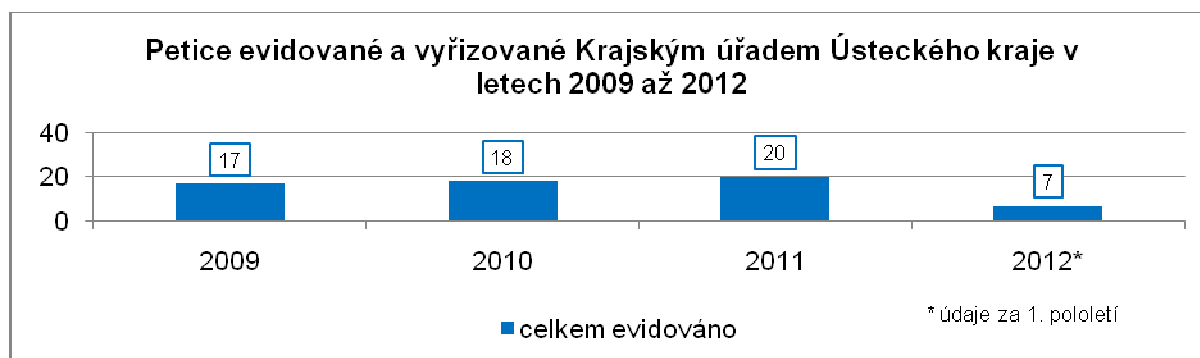

V náplni činnosti odboru je též průběžné sledování plnění plánu kontrolní činnosti krajského úřadu a zajišťování jeho změn a doplnění. Odbor zabezpečil vydání 783 pověření ke kontrolám výkonu přenesené působnosti obcemi, které provedly odbory KÚÚK, metodicky vyhodnotil 767 dosud ukončených kontrol.

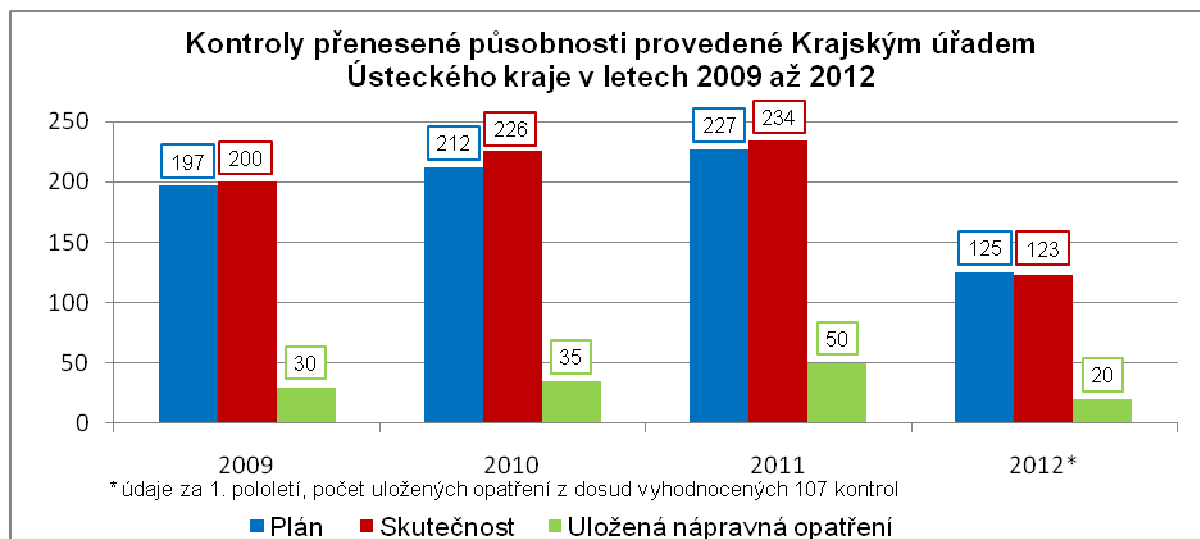

## H/ ODBOR KULTURY A PAMÁTKOVÉ PÉČE

- Zajišťoval činnosti spojené se zřizovatelskou funkcí vůči 13 organizacím v oblasti kultury a vznik jedné nové příspěvkové organizace.
- Provedl kontrolu výkonu přenesené působnosti v oblasti kultury a památkové péče u 24 obecních úřadů obcí s rozšířenou působností.
- Zajišťoval podklady pro 36 jednání Komise pro kulturu Rady Ústeckého kraje.
- Administroval 4 dotační programy z oblasti kultury a památkové péče, v rámci kterých bylo 452 žadatelům přerozděleno 98, 2 mil. Kč.
- Administroval přidělení finančních prostředků na zajištění regionálních funkcí knihoven v kraji v objemu 32 mil. Kč.
- V rámci výkonu přenesené působnosti státní správy v oblasti památkové péče vydal 135 závazných stanovisek, 31 rozhodnutí o přemístění kulturní památky, 119 vyjádření k návrhu prohlášení nebo zrušení prohlášení za kulturní památku, vedl 162 odvolacích řízení, 8 přezkumných řízení a vyjadřoval se k 393 případům územně plánovací dokumentace.
- Vedl 2 odvolací řízení proti rozhodnutí správního orgánu 1. stupně za porušení zákona č. 121/2000 Sb., o právu autorském, o právech souvisejících s právem autorským a o změně některých zákonů (autorský zákon).
- Realizoval projekt „Středoevropská kulturní krajina Montanregion Ergebirge/Krušnohoří cesta ke světovému dědictví UNESCO“ z Programu přeshraniční spolupráce Cíl 3/Ziel 3.
- Podílel se na zpracování nominační dokumentace pevnostního města Terezní a Hornické kulturní krajiny Krušnohoří pro zápis na seznam Světového dědictví UNESCO.
- Zajišťoval aktivity spojené s plnění Koncepce tradiční lidové kultury ČR.
- Podílel se na každoročním vyhodnocení krajského kola Vesnice roku a na jednáních komisí Euroregionu Krušnohoří.
- Zajišťoval agendu s poskytováním institucionální podpory veřejné výzkumné instituci Ústav archeologické památkové péče severozápadních Čech, v.v.i.
- Byl metodicky činný vůči vydavatelům periodického tisku dle tiskového zákona č. 46/2000 Sb. o právech a povinnostech při vydávání periodického tisku a o změně některých dalších zákonů (tiskový zákon), zákona č. 37/1995 Sb., o neperiodických publikacích, ve znění pozdějších předpisů, a pověřeným obecním úřadům s rozšířenou působností dle zákona č. 121/2000 Sb., o právu autorském, o právech souvisejících s právem autorským a o změně některých zákonů (autorský zákon).
- Vedl agendu při poskytování státních dotací z rozpočtu Ministerstva kultury obcím a příspěvkovým organizacím Ústeckého kraje prostřednictvím rozpočtu Ústeckého kraje a příprava vypořádání obdržených dotací státních dotací dle vyhlášky č. 52/2008 Sb., kterou se stanoví zásady a termíny finančního vypořádání vztahů se státním rozpočtem, státními finančními aktivy nebo národním fondem.
- Připomínkoval návrhy zákonů a směrnic dle požadavku odborů LP, MAJ a EK.
- Průběžně připravoval a zpracovával materiály k projednání v orgánech kraje.
- Průběžně monitoroval kulturní dění a stav kulturních památek v kraji.

## I/ ODBOR LEGISLATIVNĚ-PRÁVNÍ

**Odbor legislativně - právní** poskytoval komplexní právní služby, které vycházely zpravidla z požadavků orgánů kraje, jednotlivých odborů krajského úřadu nebo jeho organizací. V rámci zajištění této rozsáhlé právní agendy zabezpečovalo

**právní oddělení** zejména:

- komplexní právní servis v souvislosti se správou průmyslové zóny Triangle a v rámci zadávacích řízení v oblasti úvěrování,
- posouzení právních aspektů veřejných zakázek a veřejných podpor,
- spolupráci v rámci komplexního řešení problematiky poskytování dotací z ROP v souvislosti s auditními šetřeními, příprava ochrany zájmů a pověsti kraje, konzultace mediálních výstupů apod.,
- revize vyhlášených dotačních programů,
- zpracování nové vzorové veřejnoprávní smlouvy a nového přenosu kompetencí a souvisejících pověření,
- řešení majetkoprávních záležitostí,
- součinnost při správě pohledávek kraje a jím zřízených organizací,
- poskytování právního servisu v souvislosti s narůstajícím počtem požadavků fyzických a právnických osob na informace o činnosti Ústeckého kraje,
- součinnost při výkonu přenesené působnosti,
- zastupování kraje a jeho krajského úřadu v početných řízeních před civilními i správními soudy,
- konzultace materiálů do rady a zastupitelstva,

**legislativní oddělení** zejména:

- oblast výkonu zakladatelských a zřizovatelských funkcí v založených nebo zřizovaných právnických osobách; komplexní servis zejména u Krajské zdravotní, a.s.,
- komplexní servis členství ve sdružení Terežín-město změny, zájmové sdružení právnických osob, včetně správní rady,
- přizpůsobení zřizovacích listin příspěvkových organizací v souvislosti se změnou zákona č. 250/2000 Sb., o rozpočtových pravidlech územních rozpočtů, ve znění pozdějších předpisů, a řešení s tím spojené problematiky,
- poskytování právního servisu při řešení problémů spojených s povodněmi 2010,
- právní pomoc při přípravě materiálů do rady a zastupitelstva,
- součinnost při přípravě právních předpisů Ústeckého kraje,
- komplexní přístup k právním předpisům v rámci kontrolní a dozorové činnosti nad výkonem přenesené působnosti obcí spočívající v právním přezkumu každého doručeného právního předpisu obce a předložení právního stanoviska dozor vykonávajícímu odboru k dalšímu využití,
- metodickou pomoc obcím spočívající v poskytování právního servisu v samostatné i přenesené působnosti formou telefonických a osobních konzultací i e-mailové korespondence,
- legislativní iniciativu Ústeckého kraje - Ústecký kraj ve spolupráci s externí advokátní kanceláří připravil rozsáhlý balíček legislativních opatření; ten pak bylo nutno v důsledku

legislativní činnosti ústředních státních orgánů neustále upravovat a doplňovat; jedná se o legislativní iniciativu v souvislosti se závěry bezpečnostní konference v Jirkově,

- legislativní iniciativu Ústeckého kraje - novela zákona o svobodném přístupu k informacím,
- komplexní agendu vydávání právních předpisů kraje (Věstník právních předpisů Ústeckého kraje),
- komplexní agendu připomínkového řízení k právním předpisům podle legislativních pravidel vlády:
  - v roce 2008 v počtu 7 návrhů (stav za prosinec)
  - v roce 2009 v počtu 181 návrhů
  - v roce 2010 v počtu 235 návrhů
  - v roce 2011 v počtu 259 návrhů
  - v roce 2012 v počtu 174 návrhů (stav ke dni 16. 8.2012)

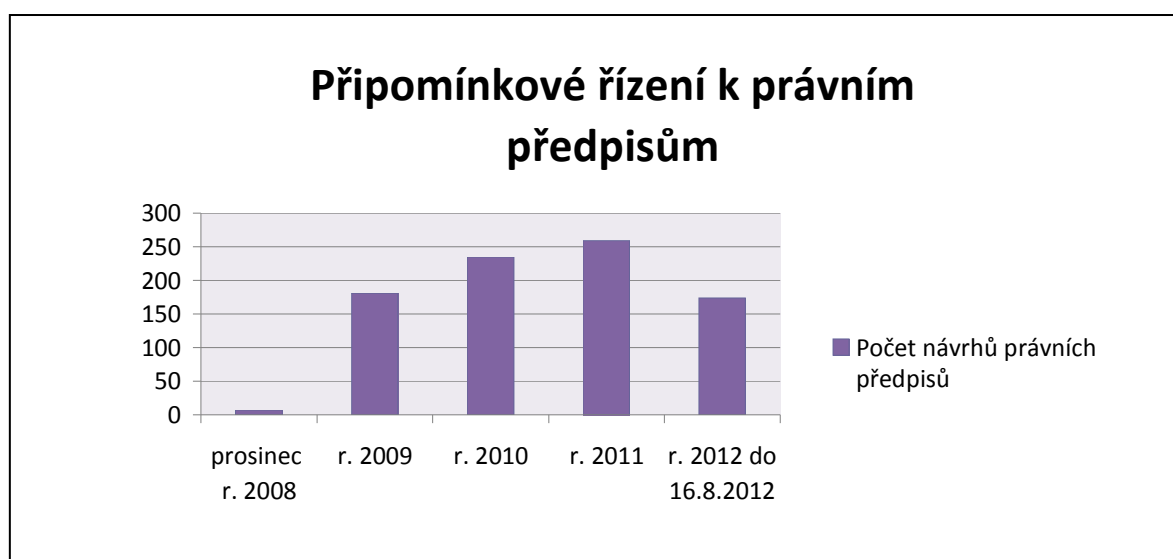

- komplexní agendu zápisů v obchodním rejstříku k příspěvkovým organizacím,
- agendu tajemníka legislativně – právního výboru Zastupitelstva Ústeckého kraje.

## J/ ODBOR MAJETKOVÝ

Činnost odboru majetkového zajišťovalo celkem dvacet zaměstnanců ve dvou odděleních, a to oddělení evidence a účtování o majetku kraje a oddělení nakládání s majetkem kraje.

Odborem majetku bylo v posledním volebním období prioritně řešeno majetkoprávní vypořádání pro investiční akce ROP financované z dotačních prostředků z EU, přičemž předmětem těchto investičních akcí je rekonstrukce silnic na území kraje, vybudování nových komunikací, vybudování cyklostezek a obchvatů měst a obcí. Jedná se o následující akce:

1. „Ústecký kraj, Teplice: rekonstrukce v úseku I/13-Duchcov-Teplice-silnice II/254, I/13-Hostomice-Kostomlaty, silnice II/258“
2. „Ústecký kraj, Teplice: rekonstrukce v úseku I/13-Bílina-Kozly, kř. I/15, silnice II/257“
3. „Ústecký kraj, Chomutov, Most: rekonstrukce v úseku I/13-Jirkov-Otvice-Havraň, silnice II/251“
4. „Ústecký kraj, Chomutov: rekonstrukce v úseku I/7-Údlice-Kadaň-Kláštorec nad Ohří, silnice II/224, II/568“
5. „Ústecký kraj, Chomutov: rekonstrukce v úseku I/13-Kláštorec-Hradiště-Rusová, silnice II/224“
6. „Ústecký kraj, Chomutov: rekonstrukce v úseku I/13-Perštejn-Vejprty, silnice II/219, III/22310“
7. „Ústecký kraj, Chomutov, Louny: rekonstrukce v úseku I/13-Kadaň-Podbořany-Petrohrad“
8. „Silnice II/224-Ústecký kraj, Louny: rekonstrukce v úseku I/7-Louny-Ročov, silnice II/229“
9. „Labská stezka č. 2 – I. etapa“, „Labská stezka č. 2 – etapa 2a“, „Labská stezka č. 2 – etapa 2b“, „Labská stezka č. 2 – etapa 2c“, „Labská stezka č. 2 – etapa 2d“, „Labská stezka č. 2 – 3. etapa“
10. „Cyklostezka Ploučnice“
11. „Přeložka silnice III/00732 Chomutov“
12. „Nová komunikace u města Roudnice nad Labem“
13. „Rozvoj a modernizace silnic II. a III. třídy v Ústeckém kraji – 1. část – nová komunikace u města Podbořany“
14. „Rozvoj a modernizace silnic II. a III. třídy v Ústeckém kraji – 2. část – nová komunikace u města Libochovice“
15. „Rozvoj a modernizace silnic II. a III. třídy v Ústeckém kraji – 3. část – nová komunikace u města Duchcov“
16. „Rozvoj a modernizace silnic II. a III. třídy v Ústeckém kraji – 4. část – nová komunikace u obce Jiřetín pod Jedlovou“
17. „Rozvoj a modernizace silnic II. a III. třídy v Ústeckém kraji – 5. část – nová komunikace u obcí Vrutice a Svařenice“
18. „Rozvoj a modernizace silnic II. a III. třídy v Ústeckém kraji – 6. část – nová komunikace u obce Siřejovice“
19. „Nová komunikace u města Chomutova“
20. „Krušnohorská magistrála“
21. „Cyklostezka Chomutov – Strupčice“

22. „Ústecký kraj, Litoměřice, Rekonstrukce úseku D8 Bříza-hranice Středočeského kraje, silnice II/240“
23. „REKO silnice II/263 Česká Kamenice-Rumburk-Jiříkov“
24. „Pátevní komunikace rekreační oblasti Milada, Roudníky-Trmice“

Kromě akcí hrazených z prostředků ROP bylo řešeno majetkoprávní vypořádání pro investiční akce v rámci kraje:

1. „Přeložka III/24721 Sebužín“, „Reko mostu ev. č. 24721-1 Sebužín“
2. „Rekonstrukce mostu ev. č. 250-011 na silnici II/250 u obce Výškov u Počerad“
3. „PZ Triangle – přeložka telekomunikačního kabelu“
4. „Reko silnice – pravý břeh Labe na trase Ústí nad Labem – Děčín“
5. „Okresní silnice – část I, II“
6. „Rekonstrukce mostu přes Blšanku-Očihov; Rekonstrukce silnice III/26229, 26223, 26325-Folknáře“
7. „Rekonstrukce mostu Hradiště“
8. „Rozšíření silnice Chbany“
9. „Okružní křižovatka silnice II/254 v Teplicích“
10. „Silnice II/263-stoupací pruh Líska“
11. „Zvýšení bezpečnosti na silnicích II. a III. třídy – Ústecký kraj-přístupová komunikace Škrabky“
12. „Reko mostu ev. č. 608-24 Hrdly“
13. „Hraniční přechod Olbernhau – Brandov“
14. „Rekonstrukce mostu Počeplice ev. č. 261-002“
15. „Křižovatky Litvínov“
16. „Ústecký kraj, Louny, Litoměřice, Rekonstrukce v úseku I/7-Toužetín-Libochovice-D8-Lukavec, silnice III/23739, II/237, II/246, II/247“
17. „Reko silnice II/261 UL-DC“
18. „Chabařovice Jihoz. obchvat – I. etapa“
19. „Chabařovice Jihoz. obchvat – II. etapa – 1. část“
20. „Chabařovice Jihoz. obchvat + kruhový objezd“
21. „Okružní křižovatka Mototechna DC“
22. „Překládka silnice Reko most Valkeřice“
23. „Protipovodňová opatření na silnici II/261“
24. „Křižovatky na silnici II/263 v průtahu Rumburkem“
25. „Okružní křižovatka Pražská x Fr. Kmocha x K. Světlé – Varnsdorf“
26. „Most – Jiříkov“
27. „Okružní křižovatka Litoměřice – Na Valech“
28. „Okružní křižovatka Louny“
29. „Reko silnice II/267-Dolní Poustevna-Lobendava/Severní“
30. „Reko silnice II/265 Krásná Lípa-Velký Šenov“
31. „Reko silnice II/266 Šluknov-Lobendava“
32. „Reko silnice II/262 Starý Šachov-Děčín“
33. „PZ Triangle – likvidace splaškových vod“
34. „PZ Triangle – VTL plynovod JIH“
35. „PZ Triangle – SO 104 přeložka telefonního kabelu“
36. „Reko silnice II/227, II/225 v úseku hr. Středočeského kraje-Žatec-křižovatka s II/224“



37. „Prosmyky I. část“
38. „Úprava křižovatky Krupka“
39. „Okružní křižovatka III/2524 Chomutov“
40. „Transformace DOZP Hlíňany“ a „Transformace ÚSP Lobendava“

- Po potvrzení Ministerstva financí ČR, že nadále trvá program refundací za výkupy pozemků pod silnicemi II. a III. tříd, pokračoval odbor v majetkoprávním vypořádání pozemků; uplatněný nárok za rok 2009 na státní rozpočet byl ve výši 6 104 720 Kč za pozemky o celkové rozloze 136 195 m<sup>2</sup>, v roce 2010 ve výši 4 048 090 Kč za pozemky o celkové rozloze 99 906 m<sup>2</sup>. Uplatněný nárok za rok 2011 byl ve výši 7 190 800 Kč za pozemky o celkové rozloze 172 374 m<sup>2</sup>, k 31.7.2012 byl nárok na státní rozpočet vyčíslen na 636 678 Kč za pozemky o rozloze 15 112 m<sup>2</sup>.
- V roce 2009 proběhly 3 úspěšné dražby, cena dosažená vydražením činila 3 565 000 Kč. Během roku 2010 proběhlo celkem 11 dražeb zbytného majetku kraje, přičemž součet nejnižších podání v těchto dražbách v úhrnu činil 20 349 515 Kč, avšak vlivem finanční krize nebyla vydražena žádná nemovitost. V závěru roku 2010 byl vybrán nový zprostředkovatel na prodej zbytného majetku Ústeckého kraje. V roce 2011 odbor zabezpečil konání celkem 37 dražeb, přičemž úspěšných dražeb bylo 11 a příjem z vydraženého majetku kraje činil 20 554 010 Kč. Do 31.7.2012 došlo ke konání 22 dražeb, příjem ze 7 úspěšných dražeb činil 7 129 000 Kč.

Tabulka č. 1 Dražby majetku

Rok	Počet dražeb	Úspěšné dražby	Příjem
2009	3	3	3 565 000 Kč
2010	11	0	0 Kč
2011	37	11	20 554 010 Kč
2012 – do 31.7.	22	7	7 129 000 Kč

- V průběhu sledovaného volebního období pokračoval odbor majetku v zajištění majetkoprávního vypořádání v SPZ Triangle, vykoupil pozemky od soukromých subjektů a směnou získal pozemky z majetku ČR (PF ČR) ve východní části zóny, pokračoval ve vypořádání pozemků pod novými komunikacemi postavenými pro potřeby zóny, dokončil vypořádání pozemků pro nově plánované inženýrské sítě splaškové kanalizace a připravovanou novou ČOV Staňkovice, kde s ohledem na předpokládaný příchod dalších investorů do zóny je již vyřešení odvodu splaškových vod smluvním závazkem kraje. Dále se spolupodílel na jednáních s novými investory a řešil pronájmy a prodeje pozemků dotčených jejich vstupem do zóny. Prostřednictvím Krajské majetkové, p.o. zajišťoval majetkový odbor údržbu investory nevyužívaných ploch v SPZ Triangle.
- V průběhu celého volebního období prováděl odbor majetkový průběžné majetkoprávní vypořádání s územními samosprávnými celky týkající se pozemků pod chodníky a místními komunikacemi a pozemky pod krajskými komunikacemi.
- Průběžně byly řešeny záležitosti majetkoprávního charakteru jako je nabývání majetku potřebného pro činnost příspěvkových organizací zřizovaných Ústeckým krajem, převody majetku nepotřebného pro jejich činnost (zbytný majetek), zřizování věcných břemen aj. Dále jsou vyřizovány žádosti ze strany měst a obcí ohledně převodu majetku kraje do

jejich vlastnictví za účelem zřizování např. nových sociálních služeb a jiných činností ve veřejném zájmu. V roce 2010 došlo ke zpracování a schválení nových Pravidel pro prodej nemovitostí a jejich částí z majetku Ústeckého kraje, které upravují základní podmínky prodeje nemovitostí.

- Majetkový odbor uskutečnil řadu kontrol majetku příspěvkových organizací v souvislosti s požadavky na jeho vyřazování, provedl přecenění majetku reálnou hodnotou, zavedl karty rozpracovaných investic v novém účetním systému NAV5, byla provedena kategorizace majetku, pořizování do odpisových skupin a dooprávkování. Ve spolupráci s makléřskou společností zpracovával pojistné události, řešil pojištění majetku a odpovědnosti kraje.
- Každoročně prováděl inventarizaci majetku kraje a zpracovával návrhy rozpočtu odboru na jednotlivé roky včetně rozpočtových výhledů. Dále se spolupodílel na přeúčtování majetku jednotlivých příspěvkových organizací při jejich rušení, slučování apod. včetně zajištění zápisu změn v katastru nemovitostí.

## K/ ODBOR REGIONÁLNÍHO ROZVOJE

Činnost odboru regionálního rozvoje je rozdělena do pěti základních typů aktivit:

- 1) Strategická úroveň – jedná se o pořízení koncepčních rozvojových dokumentů kraje a to základních nebo tematických
- 2) Programová úroveň – ta je naplňována přípravou a realizací dotačních programů kraje
- 3) Projektová úroveň – zahrnuje realizaci projektů řešící konkrétní problematiku vyplývající z koncepčních dokumentů, projekty využívají zpravidla finanční podporu z vnějších zdrojů
- 4) Rozvojové aktivity – zahrnují další aktivity navazující na koncepční dokumenty, ale nejsou řešeny prostřednictvím projektů
- 5) Administrace a řízení realizace projektů financovaných z vnějších zdrojů

### STRATEGICKÁ ÚROVEŇ

- Dokončení aktualizace Strategie udržitelného rozvoje ÚK.
- Dokončení aktualizace Programu rozvoje ÚK 2007 – 2013.
- Dokončení Strategie rozvoje lidských zdrojů ÚK.
- Strategie rozvoje cestovního ruchu ÚK 2010 – 2015.
- Koncepce rozvoje turistické dopravy na území ÚK 2011 – 2015.
- Podkladová analýza pro přípravu ÚK na příští programové období kohezní politiky EU.
- Akční plán Strategie rozvoje vědy, výzkumu a inovací Ústeckého kraje na období 2010 – 2012.
- V roce 2012 jsme zahájili přípravu Programu rozvoje Ústeckého kraje 2014 – 2020.

### PROGRAMOVÁ ÚROVEŇ

- Program obnovy venkova ÚK
- Podpora zpracování územních plánů obcí (od roku 2011 byl zařazen do POV ÚK)

### PROJEKTOVÁ ÚROVEŇ

- LABEL – společné strategie v ochraně před povodněmi a rozvoj cestovního ruchu na řece Labi a velkých přítocích, pilotní projekty – 1. DÚR Protipovodňové opatření Chodouny – Lounky, 2. Posouzení Plavebního stupně Děčín na udržitelný rozvoj území, 3. Studie opatření proti vzniku povodní ve východním Krušnohoří.
- SoNorA – společné strategie v rozvoji dopravní infrastruktury v koridoru Balt – Jadran, pilotní projekty 1. Studie vodní dopravy na řece Labi, 2. DUR přístavy osobní dopravy v Ústí n/L, 3. Studie umístění logistických veřejných center v ÚK, 4. Posouzení tras VRT Drážďany – Praha.
- YURA – zpracování metodik a příkladů dobré praxe pro udržení mladých lidí na venkově.
- CROSS – DATA – vybudování portálů pro možnost přeshraničního sdílení dat územního plánování.
- Zvyšování absorpční kapacity pro rozvoj venkova – rozvojová pomoc Srbsku – Vrsac a Bela Crkva a navazující projekt Spolupráce s městy v Jižním Banátu (Srbsko) – rozvoj spolupráce mezi podnikateli.
- EURUFU – řešení nezaměstnanosti a demografických změn na venkově.

- Propagační a mediální kampaň Ústeckého kraje – soubor aktivit k propagaci rozvoje turismu, základním výstupem je nová marketingová značka Brána do Čech a soubor marketingových aktivit – tiskoviny, web, kampaň v tisku i venkovní reklama.
- Po stopách praotce Čecha – nový turistický produkt, který využívá pověsti, které se odehrály na území Ústeckého kraje.
- Kulturně turistické značení na dálnici a silnicích Ústeckého kraje – označení 53 turistických cílů.
- Brána do Čech – propagace Ústeckého kraje v zahraničí včetně prezentace na LOH Londýn 2012.
- Turistika bez hranic – příhraniční projekt na rozvoj turismu, který byl zahájen v roce 2012.

### **ROZVOJOVÉ AKTIVITY**

- Příprava ÚK na nové programové období – implementace Podkladové analýzy – definování rozvojových cílů pro SF 2014+, prověření absorpční kapacity, sledování vývoje v přípravách na evropské a národní úrovni a prosazování zájmů kraje.
- Setkání podnikatelů s výzkumnými organizacemi - na základě Akčního plánu Strategie VVI v ÚK jsme realizovali prezentaci nabídky výzkumných organizací pro malé a střední podnikatele.
- Podpora rozvoje venkova – Portál rozvoje venkova, spolupráce se SPOV, mikroregiony a MAS.
- Propagace investičních možností v ÚK – ve spolupráci s městy Děčín, Ústí nad Labem a Most jsme zajišťovali prezentaci nabídky investičních příležitostí v Ústeckém kraji.
- Pro podporu orientace žáků a jejich rodičů při výběru střední školy jsme připravili tzv. Model pro odhadování vzdělanostních potřeb v Ústeckém kraji a prezentovali jeho výsledky na veletrzích vzdělávání pořádaných úřady práce v podzimních měsících. Každý rok provádíme aktualizaci dat.
- Organizačně jsme zajistili založení tří nových destinačních agentur v ÚK a metodicky je podporujeme.
- Poskytování dotací Klubu českých turistů na obnovu značení turistických tras a cyklotras a občanskému sdružení Krušnohorská bílá stopa na údržbu běžeckých tras v Krušných horách.
- Prezentujeme nabídku turismu v ÚK na veletrzích v tuzemsku i zahraničí a dalších akcích (např. v roce 2012 na Olympijských hrách v Londýně).
- Každý rok vydáváme nové propagační materiály (turistický průvodce, magazín Brána, turistické mapy, tipy na výlety atd.) a zajišťujeme marketingovou kampaň v časopisech, na internetu, apod.
- Redakční činnost a každodenní aktualizace webových portálů [www.branadocech.cz](http://www.branadocech.cz) a [www.praoteccech.cz](http://www.praoteccech.cz)
- Spolupráce na propagaci Ústeckého kraje s agenturou CzechTurism, Českými centry v zahraničí, městy a podnikatelskými subjekty.
- Aktivita pro zápis Česko – saského Švýcarska za seznam kulturního a přírodního dědictví UNESCO.
- Spolupráce a koordinace 37 turistických informačních center v Ústeckém kraji.

### **Program obnovy venkova Ústeckého kraje**

- Zásadně předpokládá participaci obyvatel venkova, občanských spolků a sdružení při obnově jejich obce v souladu s místními tradicemi a je zaměřen na hospodářský rozvoj obcí, dobrovolných svazků obcí, stavební obnovu a výstavbu občanské vybavenosti a obecních objektů, technické infrastruktury a péči o krajinu. Poskytování účelových dotací POV zabezpečuje Ústecký kraj od roku 2004 v rámci svého rozpočtu po projednání v Radě Ústeckého kraje a schválení Zastupitelstvem Ústeckého kraje.
- Pro posouzení žádostí obcí a dobrovolných svazků obcí, a pro zpracování návrhů na poskytnutí účelových dotací stanovil Ústecký kraj jako svůj pracovní orgán Pracovní skupinu pro výběr projektů Programu obnovy venkova Ústeckého kraje. Tato pracovní skupina je složena z 15 starostů obcí a 1 zástupce Severočeského sdružení obcí a 1 zástupce Spolku pro obnovu venkova Ústeckého kraje .
- Program venkova se stal během let velice oblíbeným hlavně mezi malými obcemi Ústeckého kraje pro svou jednoduchost co se týče podávání žádostí a dostupnost.
- Každoročně je mírně upravováno zaměření jednotlivých oblastí podpory na problémy obcí, které jsou pro ně v daném roce nejaktuálnější.
- Realizace Programu se řídí Směrnicí pro žadatele, která se každým rokem aktualizuje. Dotované projekty jsou realizovány a ukončeny v běžném roce, což velice zjednodušuje následnou kontrolu použití dotačních prostředků. Výjimkou jsou územní plány, jejichž proces projednávání dle stavebního zákona je velice zdoluhavý a pořízení územního plánu tak trvá tři až čtyři roky.

#### **Program obnovy venkova Ústeckého kraje 2009**

##### **1. Obnova a rozvoj venkovské zástavby**

Cílem této oblasti podpory je zlepšení vzhledu obcí, zvýšení technické úrovně veřejných budov, zlepšení nabídky nekomerčních služeb, obnova památek, historických a kulturních pamětihodností.

**Dotaci lze poskytnout obci na úpravy a opravy objektů občanské vybavenosti ve vlastnictví obce a pořízení a obnovu vybavení a techniky. V roce 2009 byly podporovány:**

##### **Úpravy a opravy objektů občanské vybavenosti a jejich vybavení:**

- obecní úřady – havarijní stav nebo nevyhovující hygienické podmínky
- školy – v souvislosti s nutnými úpravami pro dodržení hygienických norem
- mateřské školy - v souvislosti s nutnými úpravami pro dodržení hygienických norem
- opravy hřbitovních zdí v obcích do 500 obyvatel

##### **2. Chodníky a místní komunikace**

**Cílem této oblasti je zlepšení stavu dopravních komunikací všeho druhu a zvýšení bezpečnosti provozu na nich. Součástí zaměření je také zlepšení stavu veřejných prostranství pro pohodlné a příjemné užívání všemi obyvateli a návštěvníky obce. V rámci této oblasti podpory byly podporovány:**

- opravy i výstavba chodníků a místních komunikací v současně zastavěném území obce
  - úprava veřejných prostranství
  - veřejné osvětlení – v případech, kdy budou využity zemní práce realizované v rámci kabelizace rozvodů nízkého napětí. Součástí žádosti musí být smlouva s příslušným energetickým podnikem o realizaci v roce 2009
  - oprava, obnova a rozšíření veřejného osvětlení v obcích do 500 obyvatel
3. Zlepšení životního prostředí, revitalizace a ochrana krajiny, nakládání s odpady
- Opatření je zaměřeno na podporu místních aktivit, které přispívají ke zlepšení čistoty a vzhledu zeleně, vodních toků a ploch, k posílení jejich krajinotvorné funkce.
  - Podporovány budou i projekty řešící nakládání s odpady – jejich odstraňování a třídění. Žádost může být podána pouze pokud má obec schválený územní plán obce nebo urbanistickou studii a není s tímto dokumentem v rozporu.
4. Integrované projekty venkovských mikroregionů
- Tato oblast podpory má sloužit k rozvoji spolupráce obcí v rámci mikroregionů. Projekty musí vycházet ze schválené strategie rozvoje mikroregionu. Dotaci lze poskytnout na realizaci společných projektů obcí v rámci svazku obcí založeného podle zák. č. 128/2000 Sb., o obcích (mikroregionů) nebo sdružení obcí založená podle zák. č. 40/1964 Sb., Občanský zákoník, ve znění pozdějších předpisů, podporujících rozvoj mikroregionu.
- V rámci této oblasti bylo podpořeno:
- Zpracování nebo aktualizace min. po 5 letech rozvojového dokumentu mikroregionu.
  - Propagační a společenské aktivity mikroregionu, do kterých bude zapojeno min. 70% obcí mikroregionu.
5. Územně plánovací dokumentace
- V rámci této oblasti podpory bude podporováno pořízení nové územně plánovací dokumentace obcí vyvolané novým stavebním zákonem.
  - Územní plán bude předán k využití Krajským úřadem Ústeckého kraje v digitální formě ve formátu ESRI v souřadném systému S – JTSK.
6. Soutěž Vesnice roku 2009
- Cílem této oblasti podpory je odměna obcím, které se zúčastnily soutěže Vesnice roku 2009 v Ústeckém kraji a získaly ocenění ve formě jedné ze stuh:
    - ✓ Zlatá stuha – pro vítěze krajského kola.
    - ✓ Zelená stuha – za péči o zeleň a životní prostředí.
    - ✓ Modrá stuha – za péči o společenský život v obci.
    - ✓ Bílá stuha – za činnost mládeže.
    - ✓ Oranžová stuha – za spolupráci obce a zemědělského subjektu.

	Výstupy programu	Plán	Skutečnost
<b>Oblasti podpory 1-3:</b>			
	počet podpořených objektů občanské vybavenosti	30	32
	počet m <sup>2</sup> opravených komunikací	5 000	18 130
	počet m <sup>2</sup> upravených veřejných prostranství	3 000	3 602
	počet projektů pro zlepšení životního prostředí	5	11
<b>Oblast podpory 4:</b>			
	počet podpořených projektů mikroregionů	15	20
<b>Oblast podpory 5:</b>			
	počet podpořených územních plánů	20	25

Celkem bylo podáno 239 projektů a bylo podpořeno 146 projektů v celkovém finančním objemu 33 mil Kč.

#### **Program obnovy venkova Ústeckého kraje 2010**

##### **1. Obnova a rozvoj venkovské zástavby**

###### **Úpravy a opravy objektů občanské vybavenosti a jejich vybavení:**

- Obecní úřady – nutná oprava střechy nebo nevyhovující hygienické podmínky.
- Školy – v souvislosti s nutnými úpravami pro dodržení hygienických norem.
- Mateřské školy - v souvislosti s nutnými úpravami pro dodržení hygienických norem.
- Opravy hřbitovních zdí v obcích do 500 obyvatel.
- Drobné sakrální stavby.
- Autobusové zastávky – přístřešky.
- Oprava střech hasičských zbrojnic.

##### **2. Chodníky a místní komunikace**

###### **V rámci této oblasti podpory byly podporovány:**

- Opravy i výstavba chodníků a místních komunikací v současně zastavěném území obce.
- Úprava veřejných prostranství.
- Veřejné osvětlení – v případech, kdy budou využity zemní práce realizované v rámci kabelizace rozvodů nízkého napětí. Součástí žádosti musí být smlouva s příslušným energetickým podnikem o realizaci v roce 2010.

3. Zlepšení životního prostředí, revitalizace a ochrana krajiny, nakládání s odpady  
Opatření je zaměřeno na podporu místních aktivit, které přispívají ke zlepšení čistoty a vzhledu zeleně, vodních toků a ploch, k posílení jejich krajinotvorné funkce.
4. Soutěž Vesnice roku 2010  
Cílem této oblasti podpory je odměna obcím, které se zúčastnily soutěže Vesnice roku 2010 v Ústeckém kraji a získaly ocenění ve formě jedné ze stuh, diplomů či mimořádného ocenění:
  - ✓ Zlatá stuha – pro vítěze krajského kola.
  - ✓ Zelená stuha – za péči o zeleň a životní prostředí.
  - ✓ Modrá stuha – za péči o společenský život v obci.
  - ✓ Bílá stuha – za činnost mládeže.
  - ✓ Oranžová stuha – za spolupráci obce a zemědělského subjektu.

	Výstupy programu	Plán	Skutečnost
<b>Oblasti podpory 1-3:</b>			
	počet podpořených objektů občanské vybavenosti	30	50
	počet m <sup>2</sup> opravených komunikací	4 000	15 570
	počet m <sup>2</sup> upravených veřejných prostranství	3 000	9 276
	počet projektů pro zlepšení životního prostředí	5	9

Celkem bylo podáno 191 projektů v celkovém objemu 46, 6 mil. Kč a podpořeno bylo 98 projektů v objemu 22,6 mil. Kč

#### **Program obnovy venkova Ústeckého kraje 2011**

##### **1. Obnova a rozvoj venkovské zástavby**

###### **V roce 2011 byly podporovány:**

- Úpravy a opravy objektů občanské vybavenosti a jejich vybavení.
- Školy – v souvislosti s nutnými úpravami pro dodržení hygienických norem.
- Mateřské školy - v souvislosti s nutnými úpravami pro dodržení hygienických norem.
- Opravy hřbitovních zdí v obcích do 500 obyvatel.
- Drobné sakrální stavby.
- Oprava střech hasičských zbrojnic.

##### **2. Chodníky a místní komunikace**

###### **V rámci této oblasti podpory byly podporovány:**

- Opravy i výstavba chodníků a místních komunikací v současně zastavěném území obce.
- Úprava veřejných prostranství.
- Veřejné osvětlení – v případech, kdy bude realizace vynucena rekonstrukcí rozvodů NN v obci. Součástí žádosti musí být doklad od příslušného energetického podniku o realizaci v roce 2011.



- Vybudování nového kotviště pro malá plavidla na řece Labi.
3. Zlepšení životního prostředí, revitalizace a ochrana krajiny, nakládání s odpady
    - Opatření je zaměřeno na podporu místních aktivit, které přispívají ke zlepšení čistoty a vzhledu zeleně, vodních toků a ploch, k posílení jejich krajinotvorné funkce.
  4. Podpora územně plánovací činnosti obcí
    - Zaměřuje se na podporu územně plánovací činnosti obcí. Převedení dat nových, již vydaných územních plánů, zahrnující právní stav ke dni vydání poslední změny územního plánu, do struktury datového modelu Ústeckého kraje pro ÚPD podle „Metodiky jednotného zpracování územně plánovacích dokumentací v GIS (CAD)“.
    - Podpora zpracování nových územních plánů obcí. Převedená data územních plánů nebo data nového územního plánu budou předána k využití Krajskému úřadu Ústeckého kraje, budou splňovat strukturu a náležitosti datového modelu Ústeckého kraje pro ÚPD a budou zpracovány v souřadnicovém systému S-JTSK. Novým územním plánem se rozumí územní plán zpracovaný podle zákona č. 183/2006 Sb., o územním plánování a stavebním řádu, v platném znění.
  5. Soutěž Vesnice roku 2011

Cílem této oblasti podpory je odměna obcím, které se zúčastnily soutěže Vesnice roku 2010 v Ústeckém kraji a získaly ocenění ve formě jedné ze stuh, diplomů či mimořádného ocenění:

    - ✓ Zlatá stuha – pro vítěze krajského kola.
    - ✓ Zelená stuha – za péči o zeleň a životní prostředí.
    - ✓ Modrá stuha – za péči o společenský život v obci.
    - ✓ Bílá stuha – za činnost mládeže.
    - ✓ Oranžová stuha – za spolupráci obce a zemědělského subjektu.

	Výstupy programu	Plán	Skutečnost
<b>Oblasti podpory 1-3:</b>			
	počet podpořených objektů občanské vybavenosti	30	38
	počet m <sup>2</sup> opravených komunikací	4 000	13 485
	počet m <sup>2</sup> upravených veřejných prostranství	3 000	650
	počet projektů pro zlepšení životního prostředí	5	4
<b>Oblast podpory 4:</b>			
	počet digitalizovaných územních plánů	15	5
	počet nových územních plánů	10	16

Celkem bylo podáno 174 projektů v celkovém objemu 35,3 mil Kč požadovaných dotací a bylo podpořeno 152 projektů v celkovém objemu poskytnutých dotací 19,4 mil. Kč

#### **Program obnovy venkova Ústeckého kraje 2012**

##### **2. Obnova a rozvoj venkovské zástavby**

**Úpravy a opravy objektů občanské vybavenosti a jejich vybavení:**

- Školy – v souvislosti s nutnými úpravami pro dodržení hygienických norem, modernizace výuky, snížení spotřeby energií.
- Mateřské školy - v souvislosti s nutnými úpravami pro dodržení hygienických norem, snížení spotřeby energií.
- Oprava budov obecních úřadů.
- Dětská hřiště a sportoviště.

### 3. Chodníky a místní komunikace

**V rámci této oblasti podpory byly podporovány:**

- Opravy i výstavba chodníků a místních komunikací v současně zastavěném území obce.
- Úprava veřejných prostranství.
- Veřejné osvětlení.

### 4. Zlepšení životního prostředí, revitalizace a ochrana krajiny, nakládání s odpady

- Opatření je zaměřeno na podporu místních aktivit, které přispívají ke zlepšení čistoty a vzhledu zeleně, vodních toků a ploch, k posílení jejich krajinotvorné funkce.

### 5. Podpora územně plánovací činnosti obcí

Tato oblast podpory je zaměřena na podporu územně plánovací činnosti obcí:

- Převedení dat nových, již vydaných územních plánů do struktury datového modelu Ústeckého kraje.
- Podpora zpracování nových územních plánů obcí.

### 6. Podpora činnosti místních akčních skupin

Místní akční skupiny (MAS) jsou partnerská seskupení, založená k realizaci rozvojových aktivit na venkově, přičemž partneři v tomto seskupení musí být jak zástupci veřejného tak i soukromého sektoru. Cílem této oblasti podpory je získání většího objemu finančních prostředků na rozvoj venkova z národních či zahraničních finančních zdrojů prostřednictvím aktivit místních akčních skupin. Předmětem podpory je:

- Pořízení nové, případně aktualizace stávající integrované strategie území (ISÚ) vč. vzdělávacích a propagačních akcí.
- Příprava projektů pro vnější zdroje.
- Realizace aktivit vycházejících z ISÚ.

### 7. Soutěž Vesnice roku 2012

Cílem této oblasti podpory je odměna obcím, které se zúčastnily soutěže Vesnice roku 2010 v Ústeckém kraji a získaly ocenění ve formě jedné ze stuh, diplomů či mimořádného ocenění:

- ✓ Zlatá stuha – pro vítěze krajského kola.
- ✓ Zelená stuha – za péči o zeleň a životní prostředí.
- ✓ Modrá stuha – za péči o společenský život v obci.
- ✓ Bílá stuha – za činnost mládeže.
- ✓ Oranžová stuha – za spolupráci obce a zemědělského subjektu.

	Výstupy programu	Plán	Skutečnost
<b>Oblasti podpory 1-3:</b>			
	počet podpořených objektů občanské	30	35

	vybavenosti		
	počet m <sup>2</sup> opravených komunikací	4 000	7 118
	počet m <sup>2</sup> upravených veřejných prostranství	3 000	2 000
	počet projektů pro zlepšení životního prostředí	5	5
<b>Oblast podpory 4:</b>			
	počet digitalizovaných územních plánů	8	0
	počet nových územních plánů	8	23
<b>Oblast podpory 5:</b>			
	počet nových připravovaných projektů	9	9

Bylo podáno 206 projektů v celkovém objemu požadovaných dotací ve výši 40,9 mil. Kč a bylo podpořeno 117 projektů s celkovou dotací 20,9 mil. Kč.

#### **ADMINISTRACE A ŘÍZENÍ REALIZACE PROJEKTŮ FINANCOVANÝCH Z VNĚJŠÍCH ZDROJŮ**

- Ve sledovaném období bylo hlavním úkolem oddělení fondů a programů EU komplexní administrativní zajištění přípravy, realizace a financování projektů financovaných především ze strukturálních fondů EU. Oddělení dále provádělo příjem a hodnocení projektů předkládaných do Programu Cíle 3 na podporu přeshraniční spolupráce mezi ČR a Svobodným státem Sasko, administraci grantových schémat Společného regionálního operačního programu (finanční období 2004-2006) a činnosti v oblasti rozvoje cykloturistiky a cyklistické dopravy.
- Oddělení zabezpečovalo organizačně technické a administrativní práce související s činnostmi tajemníka Rady pro vědu, výzkum, vývoj a inovace.

#### **A/ Příprava, realizace a financování projektů**

- Převážná většina projektů byla připravována a realizována v rámci ROP Severozápad a to v oblasti infrastruktury pro rozvoj lidských zdrojů a sociální infrastruktury (školy, dětské domovy, domovy důchodců), dopravní infrastruktury, budování páteřních cyklistických tras a cestovního ruchu. Celkem bylo nebo je v rámci ROP Severozápad realizováno 31 projektů v objemu 4 mld. Kč. Doposud byla proplacena dotace ve výši 2,2 mld. Kč a byly předloženy další žádosti o platbu ve výši 0,5 mld. Kč, které dosud nebyly proplaceny. Aktuálně je do ROP Severozápad předloženo 6 projektů a 4 projekty jsou připraveny pro předložení.
- Další významnou skupinou projektů, které oddělení administruje, jsou projekty financované z programů územní spolupráce a to CENTRAL EUROPE a Programu na podporu přeshraniční spolupráce mezi Českou republikou a Svobodným státem Sasko. V současné době je 10 projektů v realizaci a tři projekty v přípravné fázi.
- Oddělení se rovněž podílelo na přípravě a realizaci projektů podpořených z resortních operačních programů - Operačního programu životní prostředí (11 projektů) a Integrovaného operačního programu (5 projektů). Dva projekty byly realizovány s podporou Finančních mechanismů EHP a Norska.

*Podrobný přehled o připravovaných a realizovaných projektech je uveden v tabulce níže.*

## **B/ Program Cíle 3 na podporu přeshraniční spolupráce mezi ČR a Svobodným státem Sasko**

- Do kompetence odboru dále spadá zajištění odborného hodnocení předkládaných projektů do programu Cíl 3 přeshraniční spolupráce mezi ČR a Svobodným státem Sasko. Doposud bylo vyhodnoceno více než 170 projektů. V rámci hodnocení je prováděna kontrola všech projektů jak po stránce formální, tak zejména je pak hodnocena stránka odborná, ta zahrnuje kontrolu rozpočtu, způsobilosti výdajů, obsahovou část projektu, přínos projektu pro dotační území, zajištění spolupráce mezi partnery a zajištění udržitelnosti projektu. Součástí odborného hodnocení jsou též poskytované konzultace žadatelům o dotaci ve spolupráci s pracovníky Saské rozvojové banky, dále zpětné fyzické kontroly u vybraných projektů v součinnosti s Centrem pro regionální rozvoj. Pracovníci, kteří jsou odborným subjektem pro Cíl3 se účastní zasedání Monitorovacích výborů, kde obhajují svá stanoviska k jednotlivým projektům.
- V současné době se pracovníci oddělení podílejí na přípravě budoucího programového období 2014 – 2020. Ve spolupráci s MMR a dalšími institucemi připravují podklady pro analýzy potřebné pro budoucí realizaci programu Cíl3.

## **C/ Grantová schémata**

- V roce 2008 až do poloviny roku 2012 pokračovala administrace projektů realizovaných v rámci Společného regionálního operačního programu – Grantová schémata. Ústecký kraj připravil v roce 2005 celkem 6 grantových schémat zaměřených na podporu drobného a středního podnikání, na rozvoj cestovního ruchu a na podporu sociálních služeb v kraji. V rámci GS bylo schváleno celkem 182 projektů v celkové hodnotě 1,107 mld. Kč, z toho dotace EU činila 433,4 mil. Kč a dotace ze státního rozpočtu 14,4 mil. Kč, dotace z rozpočtu Ústeckého kraje činila 132,4 mil. Kč. Ve sledovaném období probíhala tzv. „udržitelnost“ výsledků projektu. V tomto období zaměstnanci oddělení provedli fyzické kontroly na místě všech projektů a ověřili, do jaké míry příjemci dotace plní podmínky daného programu. K 30. 6. 2012 skončila „udržitelnost“ všech projektů v rámci GS. V současné době probíhá archivace dokumentace.

## **D/ Cykloturistika a cyklistická doprava**

- Činnost oddělení zahrnovala koncepční činnost, projektovou přípravu a výstavbu páteřních cyklistických tras (Labská stezka, Cyklostezka Ploučnice, Krušnohorská magistrála a Cyklostezka Ohře). Zástupci oddělení se pravidelně účastní odborných akcí zaměřených na rozvoj cykloturistiky a cyklodopravy. V rámci koncepční činnosti probíhala každoroční aktualizace Studie cyklistických tras v Ústeckém kraji. Projektová příprava byla zaměřena na páteřní cyklotrasy a cílem zabezpečit územní rozhodnutí, stavební povolení a předložit žádosti o dotaci. V průběhu let 2010 – 2011 byla vybudována první etapa Labské stezky v úseku Valtířov – Velké Březno – Malé Březno – Přerov u Těchlovic. V roce 2012 byla zahájena výstavba druhé etapy Labské stezky (úseky Děčín – Přerov u Těchlovic a C9rkvice – Velké Žernoseky) a Cyklostezky Ploučnice z Děčína do Starého Šachova.

Tabulka: projekty financované s podporou vnějších zdrojů v gesci ORR, stav k 08/2012

Název projektu/ Název proj. záměru	STAV	Program	Plánované výdaje celkem v tis. Kč	Podíl kraje v tis. Kč	Dotace v tis. Kč	Proplacená dotace v tis. Kč
Evropská obchodní akademie, Děčín I, Komenského náměstí 2. p.o., Děčín, Rekonstrukce budovy	Ukončeno, proplacena dotace	ROP	49 078	3 681	45 397	41 796
Labská stezka č. 2 - I. etapa	Ukončeno, proplacena dotace	ROP	72 500	5 438	67 063	64 395
Evropská obchodní akademie, Děčín I., Komenského náměstí 2, p.o., Děčín, Rekonstrukce tělocvičny	Ukončeno, proplacena dotace	ROP	45 400	3 405	41 995	25 199
Vyšší odborná škola a Střední odborná škola, Roudnice nad Labem, Špindlerova 690 p.o., REKO a zkapacitnění vzdělávacího zařízení VOŠ a SOŠ Roudnice n. L. - Vědomice	Ukončeno, proplacena dotace	ROP	25 500	1 913	23 588	21 454
Gymnázium, Rumburk, Komenského 10 p.o., Rumburk REKO hlavní budovy	Ukončeno, proplacena dotace	ROP	63 979	4 798	59 181	51 898
Dětský domov, Vysoká Pec 145, p.o., REKO hlavní budovy a příjezdové cesty	Ukončeno, proplacena dotace	ROP	32 200	2 415	29 785	29 399
ÚK - Aktualizace Strategie rozvoje cestovního ruchu v Ústeckém kraji	Ukončeno, proplacena dotace	ROP	3 200	240	2 960	2 764
Střední škola energetická a stavební, Chomutov, Na průhoně 4800, p.o., Chomutov, Výstavba vzdělávacího centra	Ukončeno, proplacena dotace	ROP	58 453	4 384	54 069	50 011
Domov důchodců, p.o. Šluknov Rekonstrukce ubytovacího pavilonu	Ukončeno, proplacena	ROP	39 904	2 993	36 911	32 152

	dotace					
<b>Psychiatrická léčebna Petrohrad, p.o. - Výstavba ergoterapie</b>	Ukončeno, proplacena dotace	ROP	28 500	2 138	26 363	25 960
<b>Jimlín - Revitalizace Nového hradu v Jimlíně</b>	Ukončeno, proplacena dotace	ROP	57 534	4 315	53 219	43 713
<b>Rekonstrukce úseku I/13 - Perštejn-Vejprty, silnice II/219, III/22310</b>	Ukončeno, proplacena dotace	ROP	175 691	13 177	162 514	154 259
<b>Rekonstrukce v úseku I/13 - Duchcov-Teplice-silnice II/254, I/13-Hostomice-Kostomlaty silnice II/258</b>	Ukončeno, proplacena dotace	ROP	193 428	14 507	178 921	170 068
<b>Ústecký kraj, Chomutov, Rekonstrukce v úseku I/7 – Údlice – Kadaň – Klášterec n.O., silnice II/224, II/568</b>	Ukončeno, proplacena dotace	ROP	299 009	22 426	276 583	267 172
<b>Rekonstrukce v úseku I/13 - Jirkov - Otvice-Havraň silnice II/251</b>	Ukončeno, proplacena dotace	ROP	163 676	12 276	151 400	140 839
<b>Ústav sociální péče Háj u Duchcova, p.o. - REKO stávajícího půdního prostoru budovy č. 2 (prádelna, kancelářské prostory, tělocvična)</b>	Ukončeno, proplacena dotace	ROP	24 500	1 838	22 663	20 930
<b>Domov důchodců a ústav sociální péče, p.o. Krásná Lípa Dokončení rekonstrukce pavilonu A a B</b>	Ukončeno, proplacena dotace	ROP	58 416	4 381	54 035	45 715
<b>Konzervatoř Teplice, Českobratrská 15, p.o., Teplice, REKO zadního traktu budovy, dostavba zázemí, úpravy dvora</b>	Ukončeno, proplacena dotace	ROP	107 382	8 054	99 328	39 605
<b>Gymnázium, Ústí nad Labem, Jateční 22, p.o., Ústí nad Labem,</b>	Ukončeno,	ROP	157 169	11 788	145 381	64 454

<b>Dostavba areálu (4. etapa)</b>	proplacena dotace					
<b>Rekonstrukce úseku I/13 - Klášterec-Hradiště-Rusová, silnice II/224</b>	Ukončeno, proplacena dotace	ROP	147 300	11 048	136 253	132 863
<b>Rekonstrukce v úseku I/13 - Bílina-Kozly - kř.I/15, silnice II/257</b>	Ukončeno, proplacena dotace	ROP	121 488	9 112	112 376	101 245
<b>Rekonstrukce úseku I/13 - Děčín-Č.Kamenice-Krásná Lípa-Rumburk-Šluknov silnice II/263 (+II/265 Krásná Lípa - Varnsdorf - SUS</b>	Ukončeno, proplacena dotace	ROP	399 833	29 987	369 846	351 180
<b>Rekonstrukce úseku I/7 Louny-Ročov-hranice kraje, silnice II/229</b>	Ukončeno	ROP	269 500	20 213	249 288	0
<b>Propagační a mediální kampaň 2008 - 2010</b>	Ukončeno	ROP	10 000	750	9 250	0
<b>ÚK - Informační systém na pozemních komunikacích (hnědé tabule)</b>	Ukončeno	ROP	10 000	750	9 250	0
<b>ÚK - Po stopách praotce Čecha</b>	Ukončeno	ROP	2 000	150	1 850	0
<b>Střední průmyslová škola strojní a elektrotechnická, Ústí nad Labem, Revitalizace areálu školy 4.- 6. etapa + CEDOP</b>	Realizace	ROP	169 745	12 731	157 014	44 980
<b>Labská stezka č. 2 – etapa 2</b>	Realizace	ROP	264 566	39 685	224 881	0
<b>Cyklostezka Ploučnice</b>	Realizace	ROP	115 511	17 326	98 184	0
<b>Rekonstrukce úseku I/13 - Podbořany-Petrohrad, silnice II/224</b>	Realizace	ROP	861 200	64 590	796 610	270 139
<b>ISŠE Chomutov: Modernizace centra vzdělání pro výstavbu, údržbu a provoz budov</b>	Příprava	ROP	42 600	3 195	39405	0
<b>SŠST Ústí nad Labem: Modernizace výuky technických a stavebních oborů</b>	Příprava	ROP	7 500	563	6938	0

SLŠ a SOŠS Šluknov: Modernizace dílen v Mlýnské ulici	Příprava	ROP	13 200	990	12210	0
SŠTA Chomutov: Dokončení modernizace vybavení Centra vzdělávání ve strojírenských oborech	Příprava	ROP	35 500	2 663	32838	0
Severočeská vědecká knihovna Ústí n. L. – Evropská knihovna	Příprava	ROP	165 000	12 375	152 625	0
Cyklostezka Chomutov - Strupčice	Příprava	ROP	110 000	8 250	101 750	0
Nová komunikace u města Chomutova	Příprava	ROP	270 000	20 250	249 750	0
Pátevní komunikace rekreační oblasti Milada, Roudníky - Trmice	Příprava	ROP	135 000	10 125	124 875	0
Nová komunikace u obce Siřejovice	Příprava	ROP	150 000	11 250	138 750	0
Nová komunikace u města Roudnice nad Labem	Příprava	ROP	440 000	33 000	407 000	0
Cyklostezka Ohře	Příprava	ROP	350 000	26 250	323 750	0
Labská stezka č. 2 – etapa 3	Příprava	ROP	250 000	18 750	231 250	0
Psychiatrická léčebna Petrohrad, příspěvková organizace, "Výstavba skladu nebezpečného odpadu"	Ukončeno, proplacena dotace	OPŽP	600	60	540	620
Implementace územní soustavy Natura 2000 v Ústeckém kraji, 1. etapa	Realizace	OPŽP	7 469	0	7 468	4 357
Střední škola služeb a cestovního ruchu, Varnsdorf, příspěvková organizace, „Obnova parku v areálu Střední školy služeb a cestovního ruchu ve Varnsdorfu“	Realizace	OPŽP	3 070	307	2 763	0
Implementace územní soustavy Natura 2000 v Ústeckém kraji, 2. etapa 2010 - 2012	Realizace	OPŽP	22 629	0	22 629	0
ÚK, Příprava vyhlášení Evropsky chráněných území NATURA 2000 formou zvláště chráněných území Ústeckého kraje	Realizace	OPŽP	15 850	1 585	14 265	0



<b>Záchrana a podpora populace kriticky ohroženého endemického krasce (Cylindromorphus bohemicus) v Ústeckém kraji</b>	Realizace	OPŽP	3 463	346	3 117	0
<b>Revitalizace a obnova zahrady v Diagnostickém ústavu sociální péče Čížkovice</b>	Příprava	OPŽP	3 500	350	3 150	0
<b>Obnova historické zámecké zahrady v Ústavu sociální péče pro tělesně postižené dospělé Snědovice</b>	Příprava	OPŽP	5 000	500	4 500	0
<b>Revitalizace zahrady DSS Litvínov - Janov</b>	Příprava	OPŽP	4 000	400	3 600	0
<b>Revitalizace zámecké zahrady při Logopedické ZŠ Měcholupy</b>	Příprava	OPŽP	3 500	350	3 150	0
<b>Revitalizace zahrady Psychiatrické léčebny Petrohrad</b>	Příprava	OPŽP	5 000	500	4 500	0
<b>Transformace ústavu sociální péče - Lobendava</b>	Realizace	IOP	46 000	6 900	39100	0
<b>Transformace ústavu sociální péče - Hlíňany</b>	Realizace	IOP	43 000	6 450	36550	0
<b>Transformace ústavu sociální péče - Šluknov - II. etapa</b>	Realizace	IOP	72 000	10 800	61200	0
<b>Jednotná úroveň informačních systémů operačního řízení a modernizace technologií pro příjem tísňového volání základních složek integrovaného záchranného systému</b>	Realizace	IOP	40 000	3 000	37 000	0
<b>ÚK, "Centrum humanitních studií a dějin holocaustu v Terezíně"</b>	Realizace	IOP	260 000	39 000	221 000	0
<b>ÚK, "Revitalizace dětských hřišť a vybavení ve školách a školských zařízeních v Ústeckém kraji - I.část"</b>	Ukončeno, proplacena dotace	FM EHP/Norsko	12 000	1 800	10 200	9 060
<b>Oprava a obnova severního křídla a věže a restaurování záklopových stropů vých. křídla zámku Nový Hrad v Jimlíně</b>	Ukončeno	FM EHP/Norsko	10 350	1 553	8 798	0
<b>Turistika bez hranic</b>	Realizace	Cíl 3 ČR - SASKO	21 025	2 103	18923	0

Sasko - české vztahy v proměnách času - pomocná výuková publikace	Realizace	Cíl 3 ČR - SASKO	2 199	219	1979	0
Technická asistence - Cíl 3 Přeshraniční spolupráce Česká republika Svobodný stát Sasko	Realizace	Cíl 3 ČR - SASKO	60 328	6,0328	54295,28	44
Ultrajemné částice a zdraví v Ergebirgskreis v Ústeckém kraji	Realizace	Cíl 3 ČR - SASKO	2 520	252	2268	0
CROSSDATA	Realizace	Cíl 3 ČR - Sasko	3 000	300	2 550	0
Zlepšení kvality služeb v cestovním ruchu v česko saském pohraničí	Příprava	Cíl 3 ČR - SASKO	4 000	300	3700	0
Cykloregion Krušné hory - propojení nadregionálních cyklotras v česko-německém Krušnohoří (bývalá Krušnohorská magistrála)	Příprava	Cíl 3 ČR - Sasko	276 000	13 800	262 200	0
LABEL (ELLA II) - partner	Realizace	CENTRAL EUROPE	600	90	510	0
YURA	Realizace	CENTRAL EUROPE	5 700	855	4 845	0
SONORA (SCADRIA) - partner	Realizace	CENTRAL EUROPE	600	90	510	0
ÚK, „Management opětovného využití území (Circular flow land use management) - CIRCUSE“ - partner	Realizace	CENTRAL EUROPE	1 000	150	850	0
TAB-Take a Breath - snižování emisí	Realizace	CENTRAL EUROPE	8 553	1 283	7 270	0
EuRuFu	Realizace	CENTRAL EUROPE	0	780	780	0

### SOCIÁLNÍ SLUŽBY ÚSTECKÉHO KRAJE

- **Kompetence Ústeckého kraje**

- **samospráva (zákon o krajích)**
  - zajišťování výkonu zřizovatelských funkcí k příspěvkovým organizacím
  - **zákon o sociálních službách**
- **státní správa**
  - výkon přenesené působnosti zejména dle zákona č. 107/2006 Sb., o sociálních službách

*Oblast sociální kraje je vymezena zákonem o krajích, a to pouze v rozsahu obecných ustanovení – péče o potřeby svých občanů a k zajišťování výkonu zřizovatelských funkcí k příspěvkovým organizacím.*

*Kraj, prostřednictvím krajského úřadu, vykonává také přenesenou působnost. Jedná se o výkon státní správy upraven zákonem o sociálních službách – vydávání oprávnění k poskytování sociálních služeb, vedení registru poskytovatelů sociálních služeb a kontrola plnění podmínek stanovených pro registraci u poskytovatelů sociálních služeb.*

*Krajský úřad Ústeckého kraje je registrujícím orgánem (oprávnění k poskytování sociálních služeb) 198 poskytovatelů, což čítá téměř 600 sociálních služeb.*

- **Zřizované příspěvkové organizace**

- **16 příspěvkových organizací**
- **35 zařízení sociálních služeb** (59 registrovaných sociálních služeb) s kapacitou **2633 lůžek** a 39 míst v ostatních službách
  - 22 domovů pro osoby se zdravotním postižením
  - 13 domovů pro seniory
- **Domovy pro seniory, Šluknov – Krásná Lípa**
  - kapacita 193
  - rozpočet 64 mil. Kč (z toho 27 % kryto dotací kraje)
- **Domov pro osoby se zdravotním postižením Brtníky**
  - kapacita 71
  - rozpočet 30 mil. Kč (z toho 23 % kryto dotací kraje)
- **Domov Severka Jiříkov**
  - kapacita 10
  - rozpočet 28 mil. Kč (z toho 21 % kryto dotací kraje)
- **Ústav sociální péče Lobendava**
  - kapacita 54
  - rozpočet 18 mil. Kč (z toho 10 % kryto dotací kraje)
- **Domovy pro osoby se zdravotním postižením Oleška - Kamenice**
  - kapacita 105
  - rozpočet 34 mil. Kč (z toho 17 % kryto dotací kraje)
- **Domovy sociálních služeb Kadaň a Mašťov**
  - kapacita 140
  - rozpočet 55 mil. Kč (z toho 24 % kryto dotací kraje)

- **Ústav sociální péče pro tělesně postižené dospělé, Snědovice**
  - kapacita 75
  - rozpočet 43 mil. Kč (z toho 39 % kryto dotací kraje)
- **Centrum sociální péče Litoměřice**
  - kapacita 774
  - rozpočet 234 mil. Kč (z toho 17 % kryto dotací kraje)
- **Domov Bez zámků“ Tuchořice**
  - kapacita 60
  - rozpočet 28 mil. Kč (z toho 25 % kryto dotací kraje)
- **Domov důchodců Meziboří**
  - kapacita 120
  - rozpočet 41 mil. Kč (z toho 27 % kryto dotací kraje)
- **Domovy sociálních služeb Litvínov**
  - kapacita 306
  - rozpočet 102 mil. Kč (z toho 23 % kryto dotací kraje)
- **Ústav sociální péče Nová Ves v Horách**
  - kapacita 50
  - rozpočet 16 mil. Kč (z toho 28 % kryto dotací kraje)
- **Domov důchodců Dubí**
  - kapacita 298
  - rozpočet 71 mil. Kč (z toho 16 % kryto dotací kraje)
- **Domov důchodců Teplice**
  - kapacita 84
  - rozpočet 24 mil. Kč (z toho 28 % kryto dotací kraje)
- **Ústav sociální péče Háj u Duchcova**
  - kapacita 83
  - rozpočet 29 mil. Kč (z toho 21 % kryto dotací kraje)
- **Domovy pro osoby se zdravotním postižením Ústí nad Labem**
  - kapacita 159
  - rozpočet 47 mil. Kč (z toho 31 % kryto dotací kraje)

• **Výdaje na sociální služby ...**

<i>v tis. Kč</i>	2007	2008	2009	2010	2011	<i>plán 2012</i>
<b>Příspěvek zřizovatele (kraje) na provoz p.o.</b>	33 826	45 369	86 846	114 466	125 772	191 406
<b>podíl rozpočtu Ústeckého kraje na provozních nákladech p.o.</b>	5%	6%	13%	14%	16%	22%
<b>Investiční prostředky (kraje) pro p.o.</b>	25 649	142 345	86 024	184 319	118 200	88 530
<b>Dotace MPSV</b>	321 202	294 657	276 191	261 715	233 019	220 560
<b>podíl dotace MPSV (státního rozpočtu) na provozních nákladech p.o.</b>	47%	39%	41%	32%	30%	25%

*Z výše uvedených údajů je patrný pokles podpory státu na provozních nákladech příspěvkových organizací poskytující sociální služby a naopak přenos zatížení na rozpočet kraje při zachování stávající dostupnosti sociálních služeb.*

- **Vybrané investice**
  - 2009 – rekonstrukce kuchyně v Ústavu sociální péče Stará Oleška
  - 2009 – Rekonstrukce objektu v Ústavu sociální péče Tuchořice
  - 2009 – rekonstrukce střech y v Domově důchodců Libochovice
  - 2010– rekonstrukce kuchyně a oprava topení v Domově důchodců Milešov
  - 2010 – rekonstrukce prádelny, plynové kotelny a rozvodů elektro v Domově pro seniory Litvínov – Janov
  - 2010 – rekonstrukce pavilonu A a B v Domově pro seniory a ústavu sociální péče Krásná Lípa (ROP)
  - 2010 – rekonstrukce ubytovacího pavilonu v Domově důchodců Šluknov (ROP)
  - 2011 – rekonstrukce střechy, zateplení objektu, výměna oken v Domově pro seniory Mašťov
  - 2012 – rekonstrukce Domova Severka Jiříkov
- **Projekty**
  - **Operační program Lidské zdroje a zaměstnanost**
    - Sociální služby v Ústeckém kraji (2009 - 2011)
    - Podpora integrace romské komunity v Ústeckém kraji (2009 - 2012)
    - Podpora plánování a transformace sociálních služeb v Ústeckém kraji (2011 - 2013)
    - Podpora sociálních služeb v Ústeckém kraji (2012 - 2013)
  - **Integrovaný operační program**
    - Transformace DOZP Hlíňany (2011 – 2013)
    - Transformace ÚSP Lobendava (2011 – 2013)
    - Transformace – II. Etapa (2012 – 2015)
- **Projekt Sociální služby v Ústeckém kraji – OPLZZ**
  - prioritní osa 3, oblast podpory 3.1
  - **září 2008 - prosinec 2011**
  - financování služeb od 1. 2. 2009 do 31. 12. 2011
  - celkové náklady: **340 417 750 Kč**
  - zajištění 84 služeb sociální prevence
  - celkem 8 druhů sociálních služeb
    - azylové domy (19), domy na půl cesty (3), nízkoprahová zařízení pro děti a mládež (7), sociálně aktivizační služby pro rodiny s dětmi (12), podpora samostatného bydlení (8), sociální rehabilitace (24), sociálně terapeutické dílny (10), intervenční centrum (1)
    - Děčínsko (5), Chomutovsko (6), Litoměřicko (14), Lounsko (11), Mostecko (10), Šluknovský výběžek (8), Teplicko (17), Ústecko (13)
  - přínos
    - víceleté financování (lepší plánování rozvoje sociálních služeb)
    - zlepšení dostupnosti potřebných služeb (zejm. azylových domů, sociálně aktivizačních služeb pro rodiny s dětmi, sociálně terapeutických dílen a podpory samostatného bydlení)
- **Projekt Podpora integrace romské komunity v Ústeckém kraji – OPLZZ**
  - prioritní osa 3, oblast podpory 3.2

- **září 2009 - srpen 2012**
- financování služeb od 1. 1. 2010 do 30. 6. 2012
- celkové náklady: **18 571 900 Kč**
- zajištění 7 sociální prevence ve vybraných sociálně vyloučených lokalitách
  - nízkoprahová zařízení pro děti a mládež – Lovosice, Trmice, Roudnice nad Labem a Ústí nad Labem – Krásné Březno
  - sociálně aktivizační služby pro rodiny s dětmi – Děčín a Ústí nad Labem - Předlice
  - terénní programy – Duchcov
- **přínos**
  - zvýšení dostupnosti potřebných služeb ve vyloučených lokalitách (zejm. sociálně aktivizačních služeb pro rodiny s dětmi, nízkoprahových zařízení pro děti a mládež)
- **Projekt Podpora plánování a transformace sociálních služeb v Ústeckém kraji – OPLZZ**
  - prioritní osa 3, oblast podpory 3.1
  - **duben 2011 – březen 2013**
  - celkové náklady: **16 977 800 Kč**
  - dvě části projektu
    - podpora plánování rozvoje sociálních služeb zahrnující odbornou podporu plánování rozvoje sociálních služeb na úrovni kraje a obcí zpracování plánu rozvoje sociálních služeb na území kraje a analýzu potřebnosti sociálních služeb
    - podpora transformace pobytových služeb sociální péče u 5ti ústavů pro lidi s mentálním postižením směrem k sociálním službám komunitního typu (poskytovaným v běžném prostředí)
  - **přínos**
    - zkvalitnění procesu plánování rozvoje sociálních služeb
    - zkvalitnění poskytování sociálních služeb pro lidi s mentálním postižením
- **Projekt Podpora sociálních služeb v Ústeckém kraji – OPLZZ**
  - prioritní osa 3, oblast podpory 3.1
  - **říjen 2012 – březen 2015**
  - financování služeb od 1. 1. 2013 do 31. 12. 2014
  - celkové předpokládané náklady: **137 mil. Kč**
  - zajištění sociálních služeb
    - zajištění dostupnosti služeb azylových domů pro rodiče s dětmi v kraji (14 azylových domů, z toho jeden nový)
    - rozšíření kapacity služeb nízkoprahových denních center pro osoby bez přístřeší (předpoklad 4 nové ambulantní služby)
    - zajištění dostupnosti služeb sociálně terapeutických dílen pro osoby s mentálním postižením nebo chronickým duševním onemocněním (15 ambulantních sociálních služeb, z toho jedna nová)
  - **přínos**
    - víceleté financování (lepší plánování rozvoje sociálních služeb)
    - zlepšení dostupnosti potřebných služeb
- **Projekt Transformace DOZP Hlíňany – IOP**
  - **leden 2011 – prosinec 2013**

- celkové předpokládané náklady **45,2 mil. Kč**
- hlavní části projektu
  - rekonstrukce a vybavení objektu v Teplicích pro chráněné bydlení s kapacitou 12 lůžek (dvě domácnosti) a sociálně terapeutickou dílnu pro lidi s mentálním postižením
  - novostavba a vybavení objektu v Trmicích pro DOZP s kapacitou 12 lůžek (dvě domácnosti) a sociálně terapeutickou dílnu pro lidi s mentálním postižením
- **Projekt Transformace ÚSP Lobendava – IOP**
  - **leden 2011 – říjen 2013**
  - celkové předpokládané náklady **48,7 mil. Kč**
  - hlavní části projektu
    - rekonstrukce a vybavení dvou objektů v Rumburku
      - pro chráněné bydlení s kapacitou 11 lůžek (dvě domácnosti)
      - pro domov pro osoby se zdravotní postižením s kapacitou 10 lůžek (dvě domácnosti)
      - sociálně terapeutickou dílnu pro lidi s mentálním postižením a zázemí organizace
- **Projekt Transformace II. etapa – IOP**
  - **srpen 2012 – duben 2015**
  - celkové předpokládané náklady: **73 mil. Kč**
  - navazující projekt na předchozí dva IOP
  - hlavní části projektu
    - výstavba objektů pro poskytování služeb pro lidi s mentálním postižením
    - po jejich dokončení dojde k opuštění stávajících objektů ÚSP Lobendava a DOZP Hlíňany, které nejsou vhodné pro poskytování sociálních služeb
      - chráněné bydlení Šluknov – bytový dům se třemi domácnostmi pro čtyři osoby (celková kapacita 12 lůžek)
      - Velký Šenov - jedna domácnost pro šest osob (domov pro osoby se zdravotním postižením), dvě domácnosti pro tři osoby (chráněné bydlení), zázemí pro personál a pro denní programy (sociálně terapeutická dílna a zdravotní rehabilitace).
      - chráněné bydlení Ústí nad Labem – Severní Terasa – bytový dům se třemi domácnostmi pro čtyři osoby; celková kapacita 12 lůžek
- **Přenesená působnost 2009**
  - registrace sociálních služeb – 201 rozhodnutí
  - inspekce poskytování sociálních služeb – 28 inspekcí
  - dávky státní sociální podpory – 252 odvolání, přezkumů a podání proti rozhodnutí úřadu práce
    - kontroly úřadů práce – 4 kontroly
  - dávky sociální péče (zákon o hmotné nouzi a zákon o sociálních službách) - 2 638 odvolání a podání

- kontroly obecních úřadů – 26 kontrol obecních úřadů vyplácejících sociální dávky hmotné nouze
    - metodické porady pro pracovníky obcí a úřadů práce – 5 setkání
  - náhradní rodinná péče – umístěno celkem 80 dětí
    - 67 adopcí
    - 13 pěstounská péče
  - kontrola výkonu agendy sociálně – právní ochrany dětí na obcích – 4 kontroly
- **Přenesená působnost 2010**
    - registrace sociálních služeb – 204 rozhodnutí
    - inspekce poskytování sociálních služeb – 28 inspekcí
    - kontroly registračních podmínek – 44 kontrol
    - dávky státní sociální podpory – 235 odvolání, přezkumů a podání proti rozhodnutí úřadu práce
      - kontroly úřadů práce – 5 kontroly
      - porady s pracovníky úřadu práce – 2 porady
    - dávky sociální péče (zákon o hmotné nouzi a zákona o sociálních službách) - 2 020 odvolání a podání
      - kontroly obecních úřadů - 15 kontrol obecních úřadů vyplácejících sociální dávky hmotné nouze
      - metodické porady pro pracovníky obcí a úřadů práce – 3 setkání
    - náhradní rodinná péče – umístěno celkem 158 dětí
      - 88 adopcí
      - 70 pěstounská péče
    - kontrola výkonu agendy sociálně – právní ochrany dětí na obcích – 4 kontroly
    - konzultace o výkonu pěstounské péče – 4 konzultace
  - **Přenesená působnost 2011**
    - registrace sociálních služeb – 200 rozhodnutí
    - inspekce poskytování sociálních služeb – 25 inspekcí
    - kontrola registračních podmínek – 41 kontrol u poskytovatelů sociálních služeb
    - dávky státní sociální podpory a dávky sociální péče (zákon o hmotné nouzi a zákona o sociálních službách) – 2020 odvolání, přezkumů a 129 dalších podání
      - kontroly úřadů práce – 4 kontroly
      - kontroly obecních úřadů – 22 kontrol obecních úřadů vyplácejících sociální dávky hmotné nouze
    - náhradní rodinná péče – umístěno celkem 95 dětí
      - 74 adopcí
      - 21 pěstounská péče
      - realizováno 6 příprav žadatelů k přijetí dítěte do rodiny (34 párů a 8 samoživitelů)



- kontrola výkonu agendy sociálně – právní ochrany dětí na obcích – 4 kontroly
- kontrola výkonu sociálně – právní ochrany dětí u pověřených osob – 10 kontrol (z 16 pověřených osob)
- **Přenesená působnost 2012 – 1. pololetí 2012**
  - Novinky ... v sociální práci
    - **agenda sociální práce** je na obcích a krajských úřadech zavedena od 1.1.2012 v souvislosti se sociální reformou a přechodem kompetencí souvisejících s výplatou dávek pomoci v hmotné nouzi, příspěvku na péči a dávek pro osoby se zdravotním postižením z obcí na Úřad práce ČR
      - sjednocuje způsob uplatňování metod sociální práce na svém území
      - provádí analýzu a vyhodnocení míry implementace jak úrovně metod sociální práce, tak rozsahu, zaměření a činnosti poradenství;
      - zajišťuje procesy koordinace postupu sociálních pracovníků
      - poskytuje sociálním pracovníkům obecních úřadů odbornou metodickou pomoc
  - registrace sociálních služeb – 83 rozhodnutí
  - 4 kontroly plnění podmínek stanovených pro registraci u poskytovatelů sociálních služeb.
  - náhradní rodinná péče – umístěno celkem 94 dětí, z toho 47 umístěno do náhradní rodinné péče
  - poradní sbor – 8 jednání
  - 3 turnusy příprav budoucích osvojitelů – zúčastnilo se 21 osvojitelů
  - 1 turnus přípravy budoucích pěstounů – zúčastnilo se 8 žadatelů

## **ZDRAVOTNICTVÍ ÚSTECKÉHO KRAJE**

- **Kompetence Ústeckého kraje**
    - **samospráva (zákon o krajích)**
      - zajišťování výkonu zřizovatelských funkcí k příspěvkovým organizacím
      - koordinování výkonu zakladatelských funkcí k obchodním společnostem
      - zákon o zdravotnické záchranné službě
    - **státní správa**
      - výkon přenesené působnosti zejména dle zákona o **zdravotních službách**
- Oblast zdravotnictví kraje je vymezena zákonem o krajích, a to pouze v rozsahu obecných ustanovení k zajišťování výkonu zřizovatelských funkcí k příspěvkovým organizacím nebo koordinování výkonu zakladatelských funkcí k obchodním společnostem. Samostatnou kapitolou je zajištění přednemocniční neodkladné péče, která je nově od 1.4.2012 upravena zákonem o zdravotnické záchranné službě. Poskytovatelem zdravotnické záchranné služby je ze zákona příspěvková organizace zřízená krajem.*
- Kraj, prostřednictvím krajského úřadu, vykonává také přenesenou působnost. Nově, od 1.4.2012, je výkon státní správy upraven zákonem o zdravotních službách, zákonem o specifických zdravotních službách a zákonem o zdravotnické záchranné službě. Pro stávající zdravotnická zařízení to mimo jiné znamená tzv. „přeregistraci“, kdy bude všem poskytovatelům zdravotních služeb vydáno nejpozději v následujících třech letech „nové“ oprávnění k poskytování zdravotních služeb.*

- **Zřizované příspěvkové organizace**
  - **5 příspěvkových organizací**
  - **Zdravotnická záchranná služba Ústeckého kraje**
    - Děčín, Česká Kamenice, Rumburk, Velký Šenov
    - Chomutov, Jirkov, Kadaň, Vejprty
    - Litoměřice, Roudnice nad Labem, Lovosice
    - Louny, Žatec, Podbořany
    - Most, Litvínov
    - Teplice, Bílina
    - Ústí nad Labem
      - celkem 38 posádek v aktivní službě
    - rozpočet 399 mil. Kč (z toho 60 % kryto dotací kraje)
  - **Psychiatrická léčebna Petrohrad**
    - celkem 150 lůžek
    - rozpočet 81 mil. Kč (z toho 0 % kryto dotací kraje)
  - **Nemocnice následné péče Most**
    - celkem 113 lůžek
    - rozpočet 54 mil. Kč (z toho 10 % kryto dotací kraje)
  - **Nemocnice následné péče Ryjice**
    - celkem 116 lůžek
    - rozpočet 63 mil. Kč (z toho 16 % kryto dotací kraje)
  - **Kojenecké ústavy Ústeckého kraje (Most)**
    - 21 skupin pro celkem 126 dětí
    - rozpočet 70 mil. Kč (z toho 92% kryto dotací kraje)

- **Výdaje z rozpočtu kraje**

<i>v tis. Kč</i> <b>provozní dotace</b>	<b>2008</b>	<b>2009</b>	<b>2010</b>	<b>2011</b>	<b>plán 2012</b>
<b>Příspěvkové organizace</b>	<b>276 106</b>	<b>280 675</b>	<b>297 338</b>	<b>298 555</b>	<b>322 526</b>
- z toho ZZS ÚK*	201 000	203 500	218 492	220 390	241 560

<i>v tis. Kč</i> <b>investiční dotace</b>	<b>2008</b>	<b>2009</b>	<b>2010</b>	<b>2011</b>	<b>plán 2012</b>
<b>Příspěvkové organizace</b>	<b>41 317</b>	<b>32 254</b>	<b>14 696</b>	<b>16 024</b>	<b>37 279</b>
- z toho ZZS ÚK*	34 308	9 915	14 196	15 347	21 429
Posílení základního kapitálu	372 000	50 000	40 000	0	0
<b>Krajská zdravotní, a.s.</b>					

*Příspěvkové organizace hospodaří ročně téměř s 670 mil. Kč. Péče je obvykle hrazena ze zdravotního pojištění, přesto se kraj na provozu podílí 320 mil. Kč, kdy 240 mil. Kč, tvoří příspěvek zdravotnické záchranné službě a 65 mil. Kč jde na péči o děti ve věku do tří let.*

- **Krajská zdravotní, a.s.**

Ústecký kraj je také zakladatelem akciové společnosti – Krajská zdravotní, a. s. Společnost svými 5 nemocnicemi zajišťuje dostupnost základní lůžkové péče téměř pro většinu obyvatel Ústeckého kraje, až na okrajové výjimky Šluknovského výběžku, Lounska a Litoměřicka. Z hlediska specializovaných center zajišťuje péči všem občanům kraje.

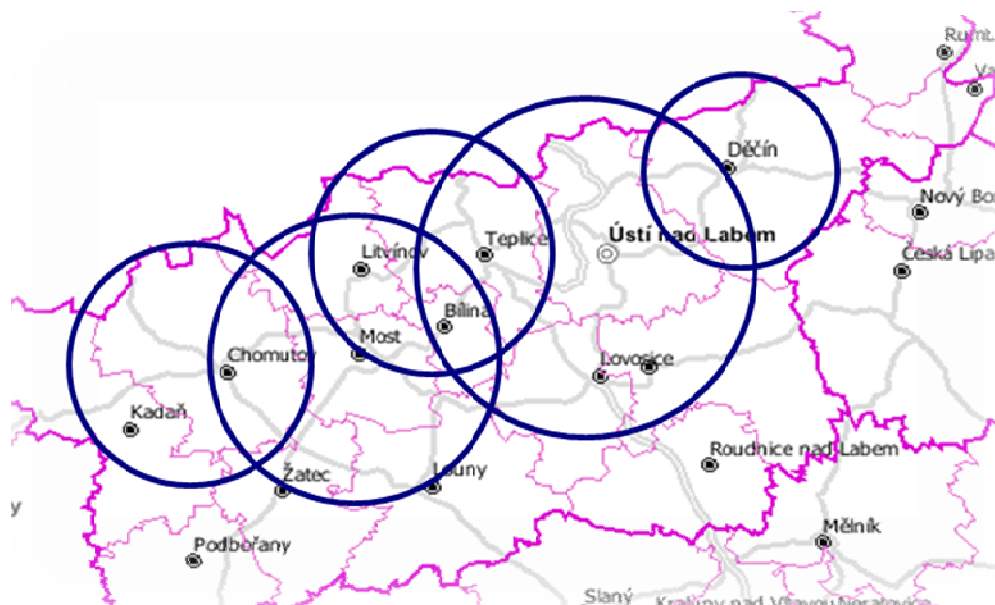

<b>Celkový majetek společnosti</b>	<b>4,7 mld. Kč</b>
<b>Roční obrat</b>	<b>4 mld. Kč</b>

<b>Celkový počet zaměstnanců</b>	<b>6,2 tis.</b>
- z toho lékařů	838
- z toho sester	2 683

Tabulka: Počet lůžek

<b>počet lůžek celkem</b>	<b>3 378</b>
<i>nemocnice Děčín</i>	329
<i>nemocnice Teplice</i>	509
<i>nemocnice Most</i>	764
<i>nemocnice Chomutov</i>	530
<i>Masarykova nemocnice v ÚL</i>	1 246

Základní kapitál této společnosti dosáhl hodnoty 4,736 mld. Kč a se svými bezmála šesti tisíci třemi sty zaměstnanci je jedním z největších poskytovatelů zdravotní péče v České republice a jedním z největších zaměstnavatelů v Ústeckém kraji. V souladu se stanovami společnosti stojí v jejím čele valná hromada, představenstvo, dozorčí rada a ředitel společnosti. Funkci valné hromady zastává Rada Ústeckého kraje. Jediným vlastníkem akcií společnosti Krajská zdravotní, a. s., je Ústecký kraj.

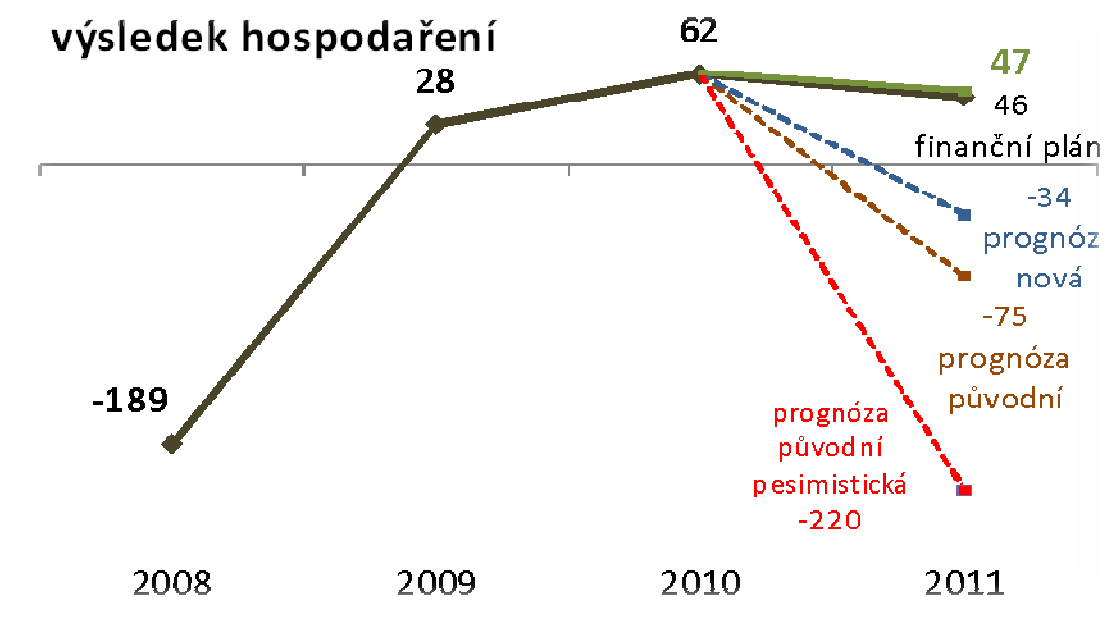

Zde pro doplnění vidíte základní údaje o vývoji hospodářského výsledku. Přes všechna omezení a restrikce ze strany plátců péče se daří v posledních 3 letech dosahovat (ve vazbě na 4 mld. obrát) mírného zisku.

- **Sít zdravotnických zařízení**

- zákon č. 48/1997 Sb., o veřejném zdravotním pojištění
  - dle ustanovení § 46 je **zdravotní pojišťovna povinna zajistit poskytování hrazených služeb svým pojištěncům**, včetně jejich místní a časové dostupnosti
  - povinnost plní **prostřednictvím poskytovatelů, se kterými uzavřela smlouvu** o poskytování a úhradě hrazených služeb.
  - **tito poskytovatelé tvoří síť** smluvních poskytovatelů zdravotní pojišťovny (dále jen „síť“)
- síť zdravotnických zařízení (tedy i nemocnic) a rozsah zdravotní péče v nich poskytované, je plně v odpovědnosti zdravotních pojišťoven

- **Akutní lůžková péče**

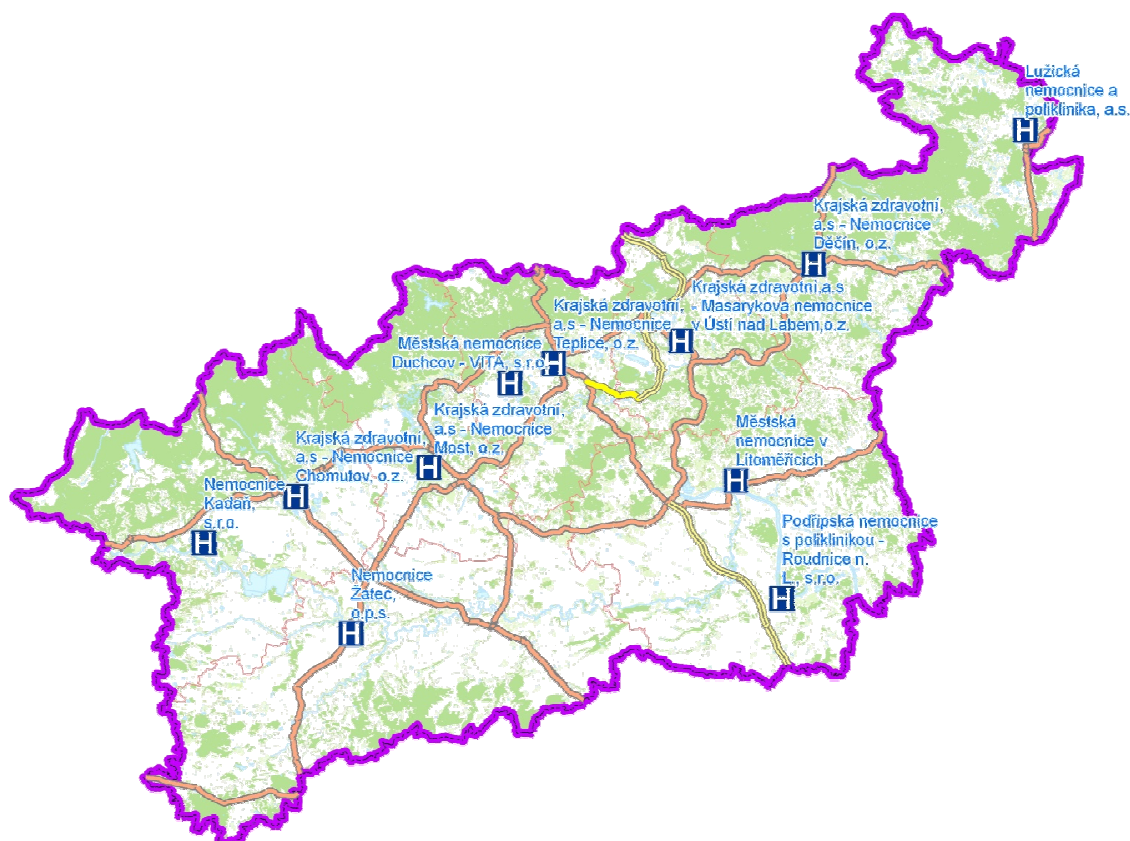

*Kromě 5 nemocnic Krajské zdravotní, a.s. (v Děčíně, Chomutově, Mostě, Teplicích a Ústí nad Labem), je akutní lůžková nemocniční péče zajišťována na území našeho kraje i Lužickou nemocnicí v Rumburku (a.s.), Nemocnicí Kadaň (s.r.o.), Městskou nemocnicí v Litoměřicích (p.o.), Podřipskou nemocnicí v Roudnici nad Labem (s.r.o.), Nemocnicí Zatec (o.p.s.), Městskou nemocnicí v Duchcově (s.r.o.). Následná péče je pak poskytována i např. ve Varnsdorfu, v Lounech, v Podbořanech, v Mostě, Litvínově a v Ryjicích u Ústí nad Labem.*

- **Možnosti ovlivňování sítě ...**

- svolána dvě jednání u kulatého stolu mezi zdravotními pojišťovnami, nemocnicemi a spádovými městy
  - **červen 2011** – zástupci nemocnic představili své plány do budoucna
- pokračovalo individuální vyjednávání mezi ZP a jednotlivými nemocnicemi
  - **prosinec 2011** – zdravotní pojišťovny představily vizi, jak budou zajišťovat zdravotní péči občanům Ústeckého kraje
- cílem ekonomická efektivita nemocnic, eliminace zbytečných výdajů ZP a zvýšení kvality
- v květnu 2012 ustavena **pracovní skupina pro nemocniční péči**

- **Úhrada regulačních poplatků**

- **od února 2009 do června 2010**
- **kraj se zavázal na základě veřejného příslibu hradit regulační poplatky ve výši 30, 60 a 90 Kč za občany s trvalým pobytem na území kraje ve zdravotnických zařízeních kraje (vyjma lékáren)**

- vyčerpaná částka ve výši **67 206 410 Kč**
- v jednotlivých měsících průměrně vyplacena částka ve výši **3 953 318,24 Kč**
- **Vybrané investice**
  - **2009** – rekonstrukce střechy a sanace obvodových stěn suterénu Kojeneckých ústavů Ústeckého kraje v Mostě
  - **2009** – rekonstrukce objektu ergoterapie v Psychiatrické léčebně Petrohrad (ROP)
  - **2010** – nové výjezdové stanoviště Zdravotnické záchranné služby ÚK v Rumburku
  - **2011** – zahájení sanace Nemocnice následné péče v Mostě
  - **každoročně** – pravidelná obnova vozového parku a vybavení vozidel ZZS ÚK

*V investiční oblasti jde o pravidelnou podporu obnovy vozového parku a vybavení vozidel zdravotnické záchranné služby. V průměru je každoročně nezbytné vyměnit, resp. dokoupit 8 sanitních vozidel, aby vozový park pro neodkladnou péči příliš nezestárl. Záchraná služba však není jedinou investiční oblastí, kraj pečuje i o další své objekty, daří se i využívat prostředků evropských dotací.*
- **Krizové situace**
  - **Pandemie chřipky**
    - způsobené virem Pandemic (H1N1) – spolupráce při zajišťování vakcinační strategie
  - **Děkujeme – Odcházíme**
    - počet výpovědí v nemocnicích Ústeckého kraje – 134
    - příprava na scénář „odchodu“ lékařů z nemocnic
- **Projekty a vzdělávání**
  - **Zdravý kraj – Ústecký kraj**
    - každoroční podpora kongresu Gerontologické dny Severozápad
  - **WHO – Regional Health Network**
    - síť zdravých regionů Světové zdravotnické organizace
    - zapojení do mezinárodních aktivit v prevenci ohrožení zdraví
- **Přenesená působnost 2009**
  - registrace nestátních zdravotnických zařízení – 518 rozhodnutí (včetně rozhodnutí o změnách registrace a zrušení registrace)
    - provedeno 139 místních šetření
  - výběrových řízení pro zdravotní pojišťovny před uzavřením smlouvy o poskytování a úhradě zdravotní péče
    - 65 výběrových řízení
    - dalších 615 pro nově vzniklou zdravotní pojišťovnu Média
  - nakládání se zdravotní dokumentací – nově zvoleným zdravotnickým zařízením bylo předáno 2 811 kusů zdravotnické dokumentace pacientů
  - kontrola nestátních zdravotnických zařízení – 3 kontroly lékáren (do doby platnosti zákona o léčivech)
  - kontrola výkonu přenesené působnosti na úseku zdravotnictví na obcích s rozšířenou působností – 26 kontrol
  - lékařské posudky – 36 odvolání (nemoci z povolání, neschopenky apod.).
  - stížnosti a jiná podání

- 56 stížností na záležitosti spojené s činností zdravotnických zařízení v postupu při léčbě, etiky zdravotnických pracovníků, úhrady za poskytnutou zdravotní péči apod.
  - 12 případů, u kterých jsou pochybnosti, zda byl při výkonu zdravotní péče dodržen správný postup, bylo a je prošetřováno formou ustavení Územní znalecké komise Krajského úřadu Ústeckého kraje.
- **Přenesená působnost 2010**
    - registrace nestátních zdravotnických zařízení – 485 rozhodnutí (včetně rozhodnutí o změnách registrace a zrušení registrace)
      - provedeno 144 místních šetření
    - výběrových řízení pro zdravotní pojišťovny před uzavřením smlouvy o poskytování a úhradě zdravotní péče
      - 70 výběrových řízení
    - nakládání se zdravotní dokumentací
      - nově zvoleným zdravotnickým zařízením bylo předáno 1 985 kusů zdravotnické dokumentace pacient
      - převzato 18 707 kusů karet
    - kontrola nestátních zdravotnických zařízení – 3 kontroly lékáren (do doby platnosti zákona o léčivech)
    - kontrola výkonu přenesené působnosti na úseku zdravotnictví na obcích s rozšířenou působností – 30 kontrol
    - lékařské posudky – 25 odvolání (nemoci z povolání, neschopenky apod.).
    - Stížnosti a jiná podání
      - 41 stížností na záležitosti spojené s činností zdravotnických zařízení v postupu při léčbě, etiky zdravotnických pracovníků, úhrady za poskytnutou zdravotní péči apod.
      - 8 případů, u kterých jsou pochybnosti, zda byl při výkonu zdravotní péče dodržen správný postup, bylo a je prošetřováno formou ustavení Územní znalecké komise Krajského úřadu Ústeckého kraje.
  - **Přenesená působnost 2011**
    - registrace nestátních zdravotnických zařízení – 546 rozhodnutí (včetně rozhodnutí o změnách registrace a zrušení registrace)
      - provedeno 190 místních šetření
    - výběrových řízení pro zdravotní pojišťovny před uzavřením smlouvy o poskytování a úhradě zdravotní péče – 87 výběrových řízení
    - nakládání se zdravotní dokumentací – nově zvoleným zdravotnickým zařízením bylo předáno 45 30 kusů zdravotnické dokumentace pacientů (od zrušených zdravotnických zařízení převzal 31 900 karet)
    - kontrola nestátních zdravotnických zařízení – 4 kontroly dle zákona o návykových látkách
    - kontrola výkonu přenesené působnosti na úseku zdravotnictví na obcích s rozšířenou působností – 23 kontrol
    - lékařské posudky – 31 odvolání (nemoci z povolání, neschopenky apod.).
    - stížnosti a jiná podání

- 49 stížností na záležitosti spojené s činností zdravotnických zařízení v postupu při léčbě, etiky zdravotnických pracovníků, úhrady za poskytnutou zdravotní péči apod.
  - 9 případů, u kterých jsou pochybnosti, zda byl při výkonu zdravotní péče dodržen správný postup, bylo a je prošetřováno formou ustavení Územní znalecké komise Krajského úřadu Ústeckého kraje.
- **Přenesená působnost 2012 – 1. pololetí**
    - **Novinky ve zdravotních službách od 1.4.2012**
      - účinný zákon č. 372/2012 Sb. o zdravotních službách
      - **lékařská pohotovostní služba** zajišťována krajem jako **výkon státní správy**
      - **přeregistrace** poskytovatelů zdravotních služeb – zdravotnických zařízení – v období od 1.4.2012 do 31.12.2012 se očekává se cca 2000 žádostí o přeregistraci
        - zjednodušená forma žádosti
      - specifikace povinností a práv pacientů i poskytovatelů zdravotních služeb
    - registrace nestátních zdravotnických zařízení
      - 119 rozhodnutí změně či zrušení nestátního zdravotnického zařízení a souhlas s personálním, věcným a technickým vybavení
      - 20 oprávnění k poskytování zdravotnických služeb
      - 5 rozhodnutí o zrušení registrace v režimu zákona č. 372/2011Sb.
      - 229 přeregistrací s toho 30 rozhodnutí
      - provedeno 15 kontrol v přenesené působnosti
    - výběrových řízení pro zdravotní pojišťovny před uzavřením smlouvy o poskytování a úhradě zdravotní péče
      - 49 výběrových řízení
    - nakládání se zdravotní dokumentací –
      - nově zvoleným zdravotnickým zařízením bylo předáno 600 kusů zdravotnické dokumentace pacient
      - převzato 1850 kusů karet
    - stížnosti a jiná podání
      - 24 stížností na záležitosti spojené s činností zdravotnických zařízení v postupu při léčbě, etiky zdravotnických pracovníků, úhrady za poskytnutou zdravotní péči apod.
      - 4 případů, u kterých jsou pochybnosti, zda byl při výkonu zdravotní péče dodržen správný postup, bylo a je prošetřováno formou ustavení Územní znalecké komise Krajského úřadu Ústeckého kraje.



## **M/ ODBOR SPRÁVNÍCH ČINNOSTÍ A KRAJSKÝ ŽIVNOSTENSKÝ ÚŘAD**

- Odbor správních činností a krajský živnostenský úřad vykonává přenesenou působnost na úseku přestupků, evidence obyvatel, občanských průkazů, cestovních dokladů, matrik, jména a příjmení, vidimace a legalizace, registrovaného partnerství, evidence válečných hrobů, veřejných sbírek, voleb, veřejnoprávních smluv, pokojného stavu, nařízení obcí týkající se provozování tržišť a tržnic, případně týkající se cenové regulace, sčítání bytů, domů a osob, živnostenského podnikání, evidence zemědělských podnikatelů, regulace reklamy a na úseku cenové kontroly.
- V rámci výkonu těchto agend je prováděn dozor nad výkonem přenesené působnosti na obecních úřadech dle schváleného plánu kontrol. Výkon přenesených působností u kontrolovaných obcí je většinou na dobré úrovni a nevykazuje závažné nedostatky, ty se vyskytují velmi výjimečně. V průběhu prováděných kontrol byla prováděna i konzultační činnost.
- Zajišťuje pro řádný výkon přenesené působnosti v rámci své metodické činnosti pro pracovníky obcí dle jednotlivých agend školení, semináře, konzultační dny a porady s vedoucími jednotlivých odborů obecních úřadů, a to z důvodu sjednocení postupu jednotlivých úřadů v kraji v dané agendě v návaznosti na zjištěné nedostatky při kontrolách nebo v souvislosti s novými právními předpisy. V složitých případech je po dohodě mezi pracovníky obce a kraje prováděna osobní konzultace.
- Odbor jako prvoinstanční orgán provádí dozorovou činnost u podnikatelů v oblasti regulace reklamy a v oblasti cenových předpisů. Za zjištěná porušení právních předpisů jsou ukládány sankce dle platných právních předpisů.
- Odbor jako druhoinstanční orgán rozhoduje o odvolání proti rozhodnutím obecních úřadů, případně o povolení obnovy řízení nebo o přezkumu ve svěřených agendách.
- Zabezpečuje z hlediska metodického a organizačně technického volby, kdy se ve sledovaném období konaly v roce 2010 volby do Parlamentu České republiky, obecních zastupitelstev a 1/3 Senátu a následně v průběhu roku 2011 a 2012 se uskutečnilo opakované hlasování nebo se uskutečnily dodatečné volby, případně nové volby, a to celkem v 11 případech. Následně je zpracováno vyúčtování těchto voleb vůči státnímu rozpočtu.
- Zabezpečoval v roce 2010 a 2011 z hlediska čerpání finančních prostředků ze státního rozpočtu přípravu a pak i faktické sčítání bytů, domů a osob. Po ukončení sčítání bylo taktéž zpracováno vyúčtování čerpání finančních prostředků vůči státnímu rozpočtu.
- Pravidelně zajišťuje z hlediska metodiky a z hlediska finančního zabezpečení dotaci na Jednotné kontaktní místo (JKM) a po ukončení účetního období zajišťuje vyúčtování čerpání finančních prostředků vůči státnímu rozpočtu.

Samozřejmě s výše uvedenými činnostmi jsou zajišťovány i další činnosti, bez nichž by přímý výkon přenesené působnosti ve svěřených agendách byl omezen co do rozsahu, tak kvality, a v některých případech by svěřená agenda nemohla být vůbec vykonávána.

Přehled rozsahu činnosti v některých agendách je zpracován do grafů (viz přílohy č. 1 - 9).

### Příloha č. 1 Školení, porady a konzulatační dny

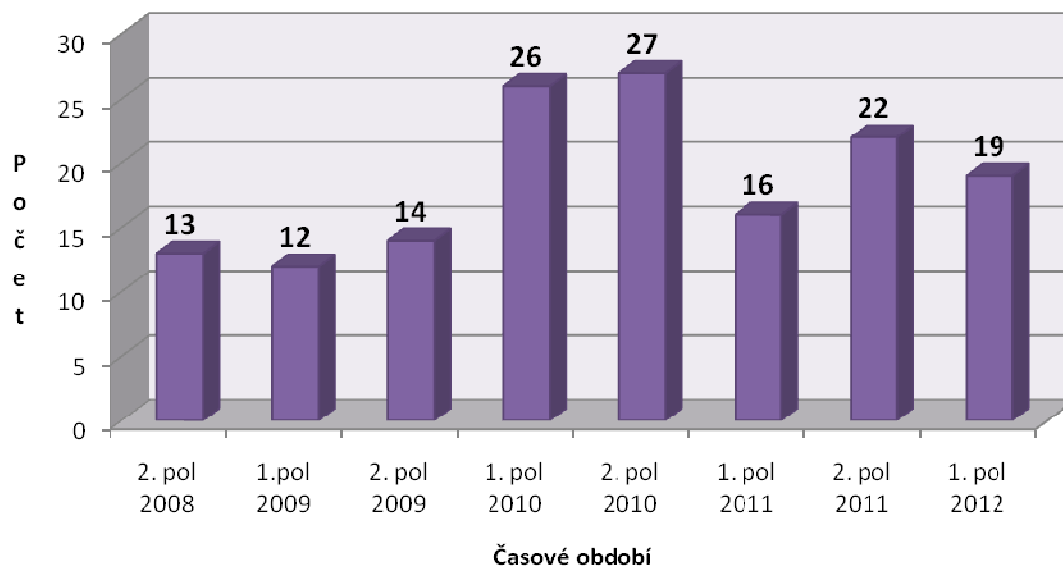

### Příloha č. 2 Řízení ve II. stupni - rozhodnutí o odvolání

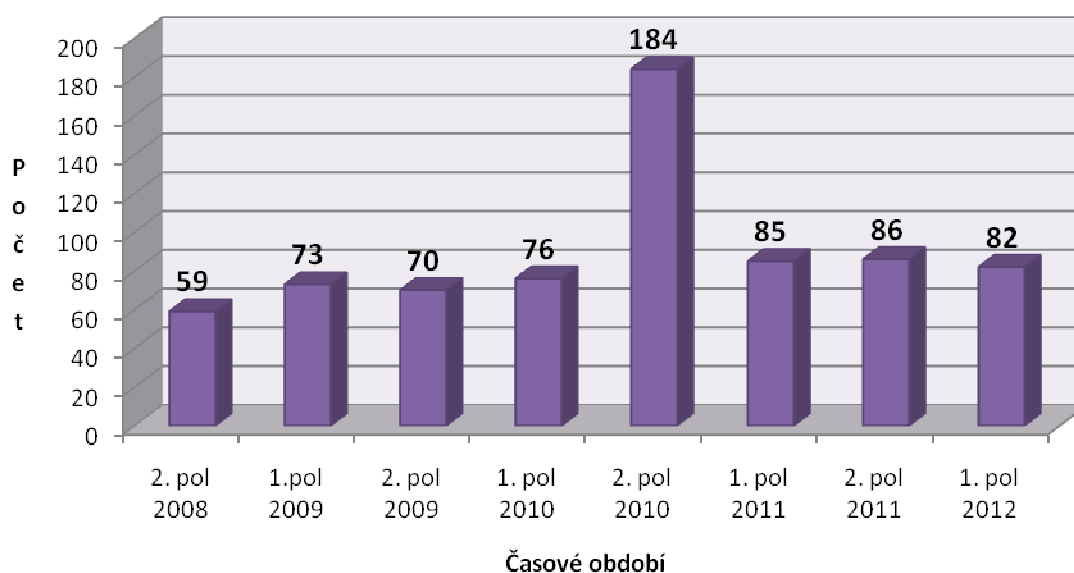

### Příloha č. 3

#### Řízení ve II. stupni - přezkumná řízení

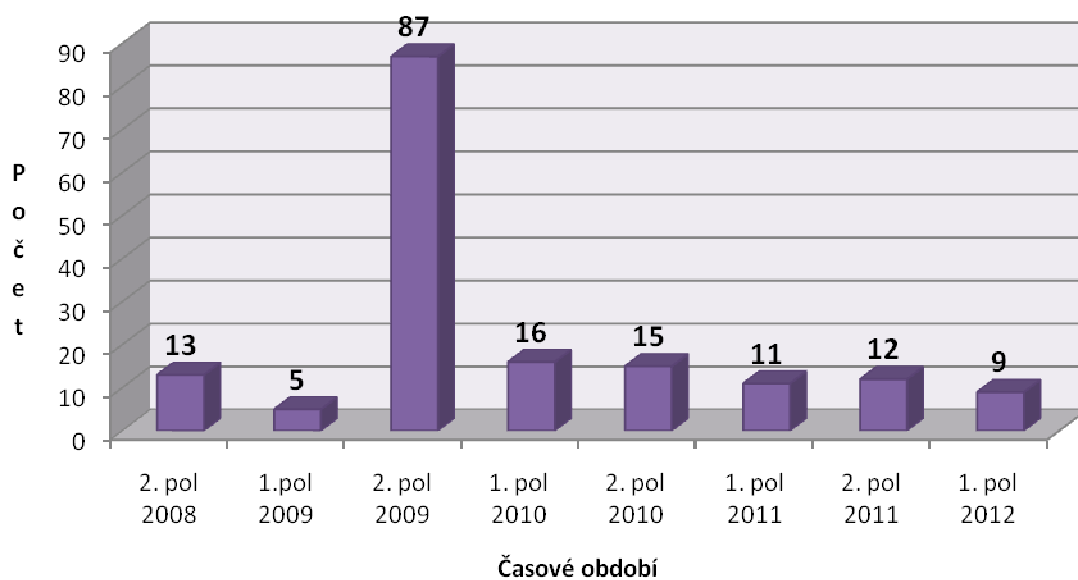

### Příloha č. 4

#### Kontroly regulace reklamy

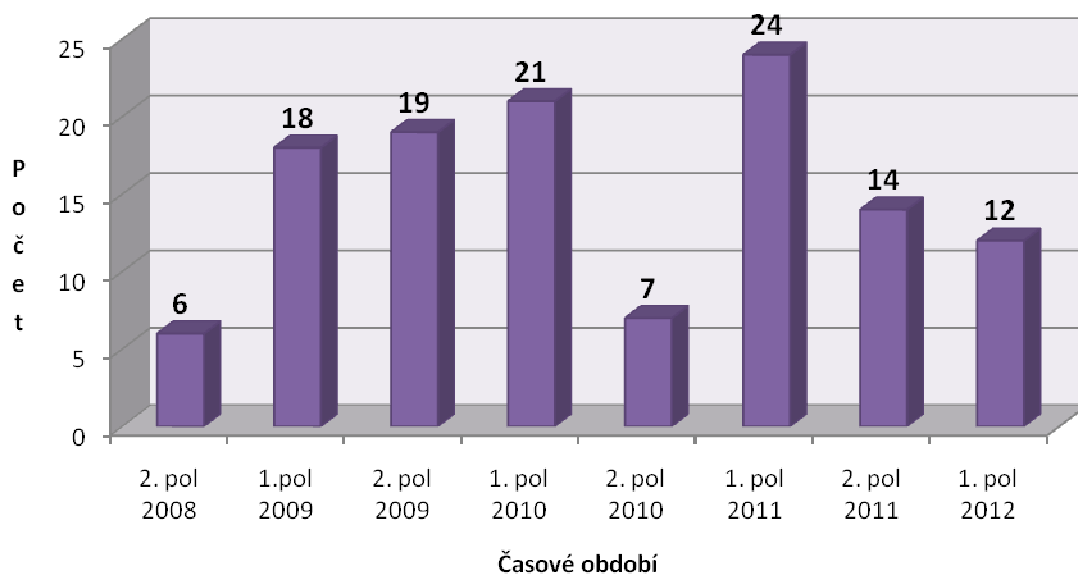

### Příloha č. 5 Cenové kontroly

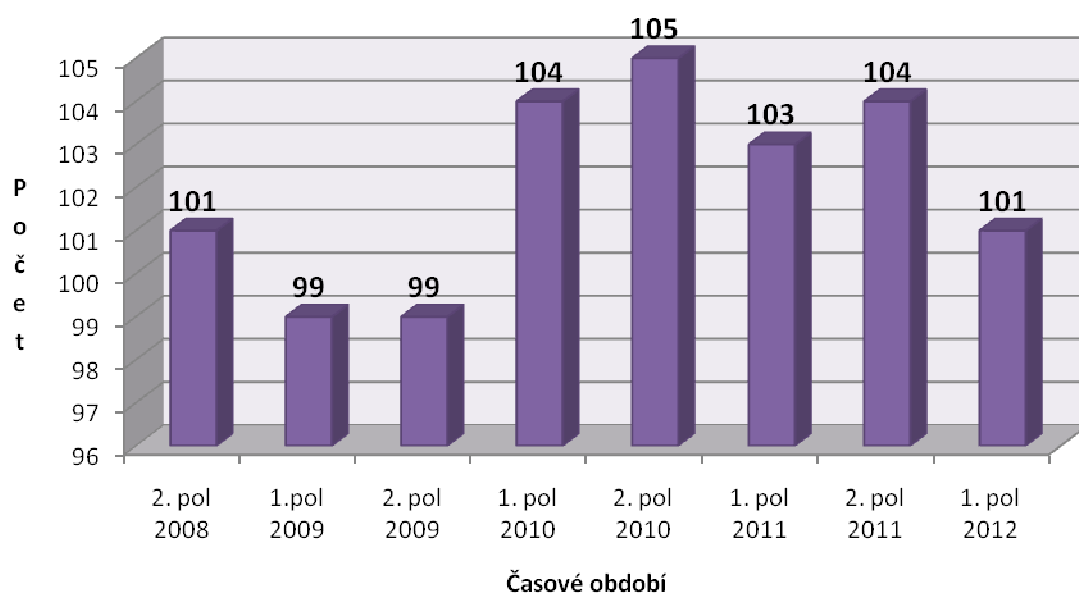

### Příloha č. 6 Řízení v I. stupni - sankce za porušení zákona o regulaci reklamy

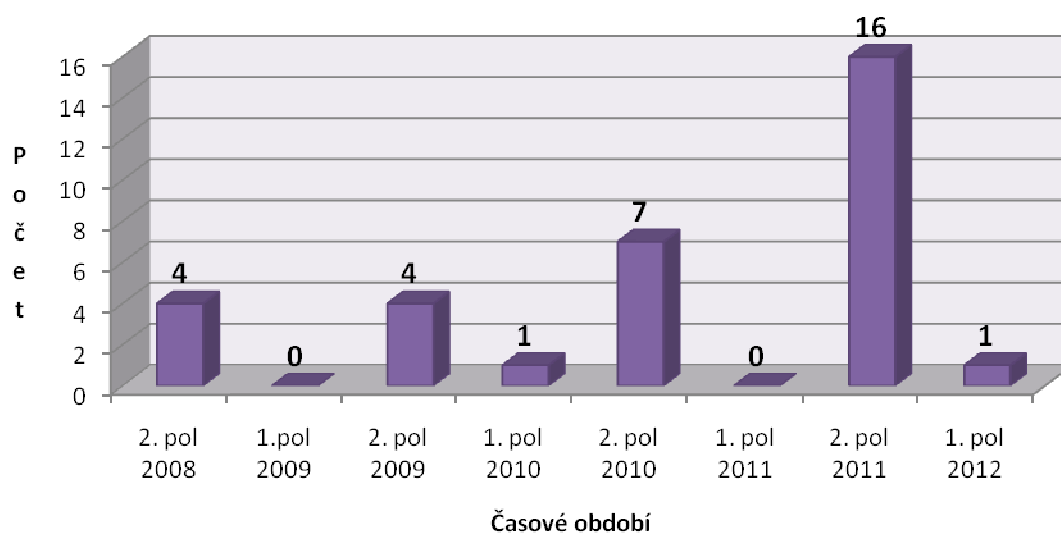

### Příloha č. 7 Řízení v I. stupni - sankce za porušení zákona o cenách

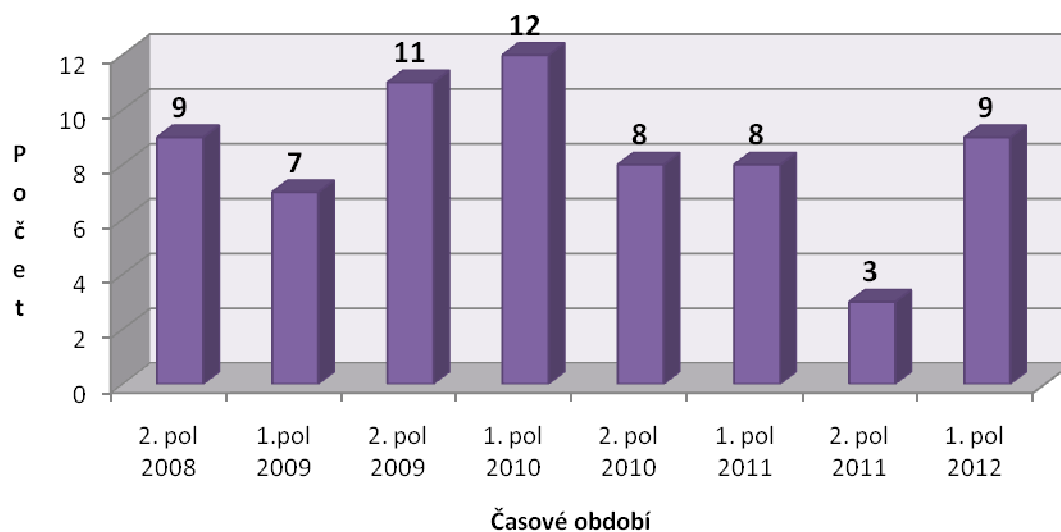

### Příloha č. 8 Řízení v I. stupni - pořádkové pokuty

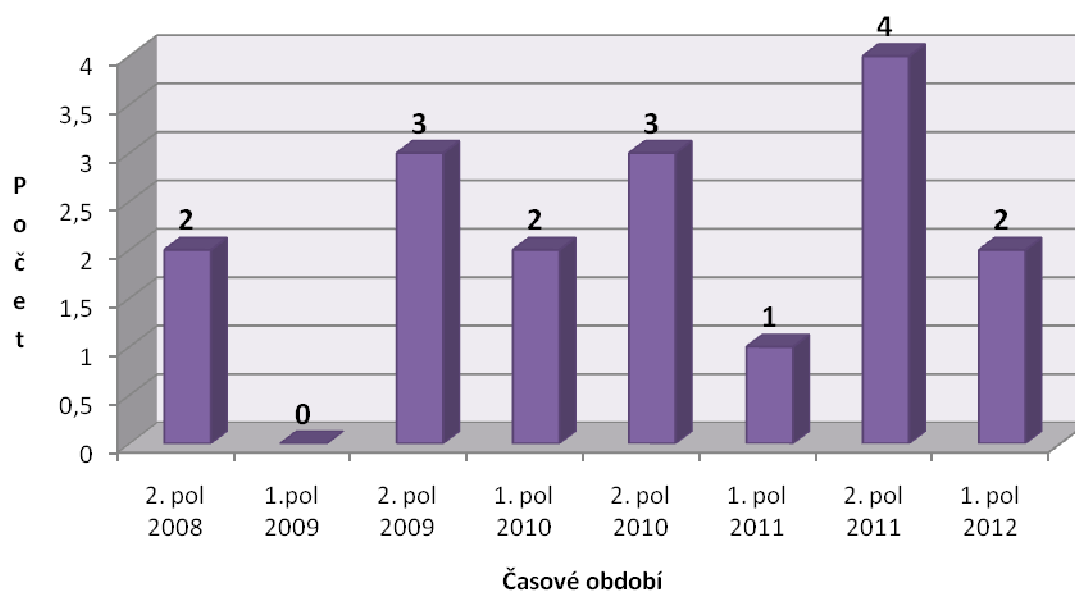

**Příloha č. 9**  
**Rozhodnutí 1. stupně - veřejnoprávní smlouvy**

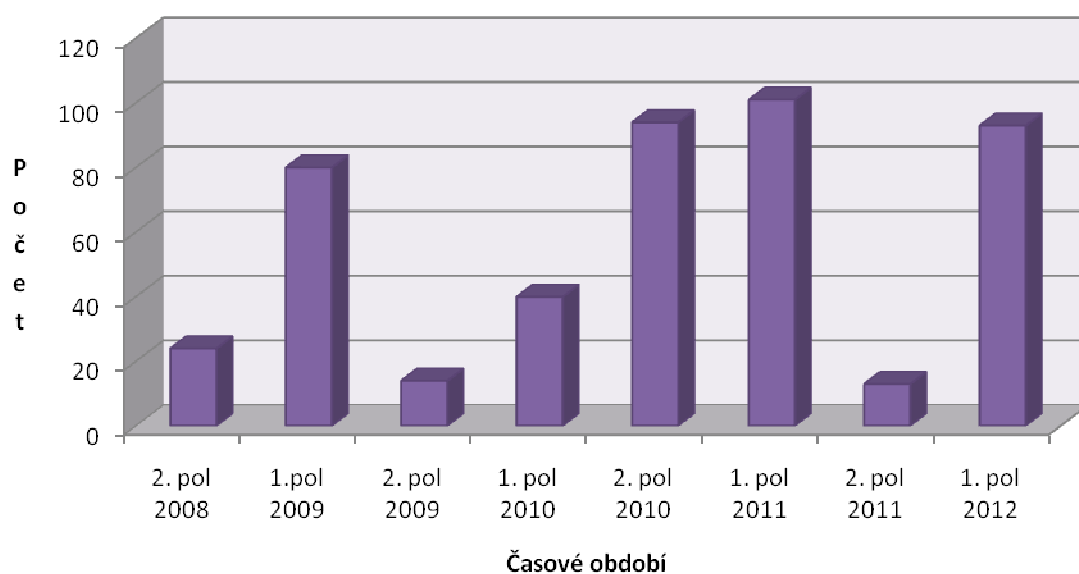

## N/ ODBOR STRATEGIE, PŘÍPRAVY A REALIZACE PROJEKTŮ

Odbor SPRP byl zřízen k 1.2.2009. Od tohoto data byly v rámci odboru zajištěny mimo jiné tyto stěžejní aktivity:

### FOND HEJTMANKY ÚK / FOND ÚSTECKÉHO KRAJE

Odbor SPRP je od 25.3.2009 správcem Fondu hejtmanky ÚK. Tento fond s účinností od 1.1.2012 přejmenován na Fond Ústeckého kraje. V souvislosti se správou fondu provádí odbor SPRP administraci žádostí o příspěvek, zpracovává podklady pro rozhodování orgánů ÚK, připravuje smlouvy o poskytnutí dotace, kontroluje závěrečná vyúčtování, zajišťuje konzultace pro žadatele o příspěvek a příjemce dotací, provádí veřejnosprávní kontroly dle zákona č. 320/2001 Sb. o finanční kontrole, provádí monitorovací návštěvy, zpracovává analýzu rizik. Souhrnné údaje jsou uvedeny v následujících grafech, pro přehlednost a ucelený výstupů je do zdrojových dat zahrnut i rok 2008, kdy byl správcem fondu odbor KH:

#### 1. Přehled administrovaných žádostí

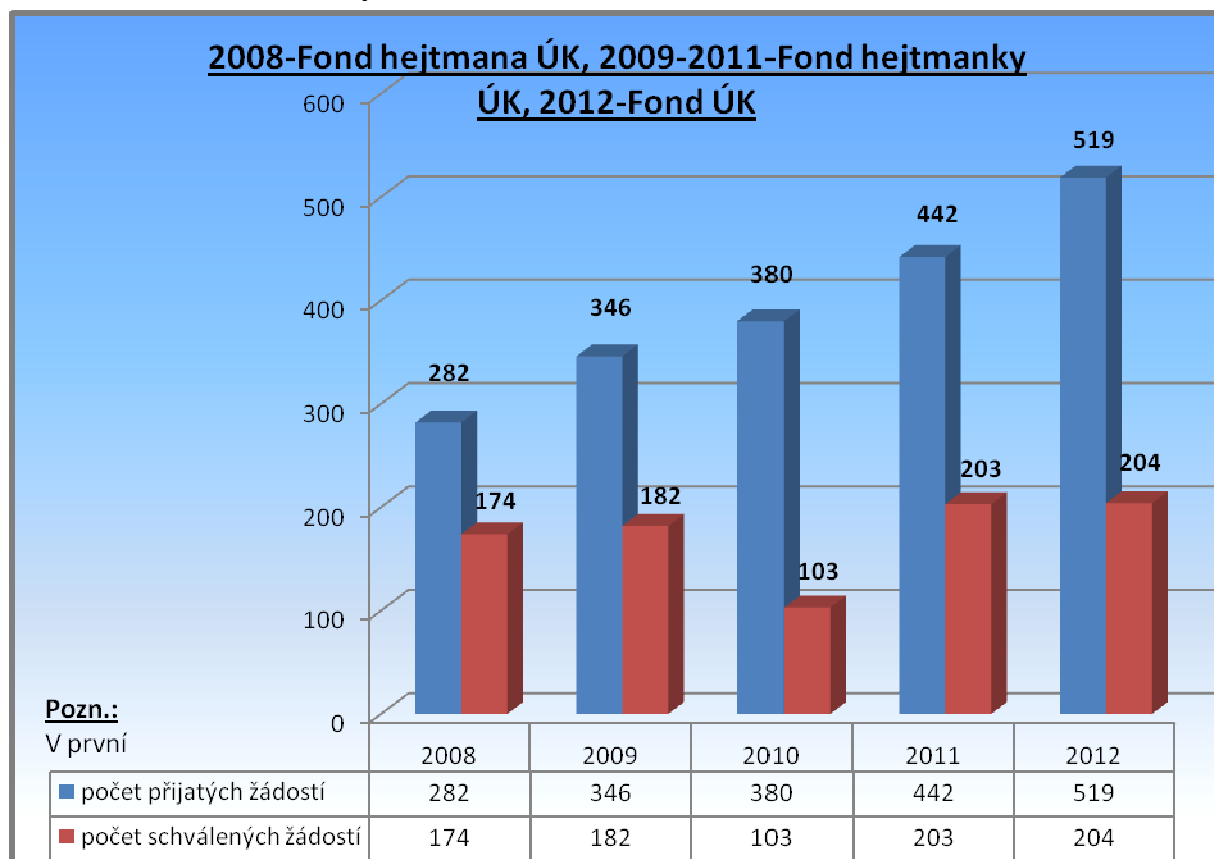

## 2. Výše poskytnutých příspěvků

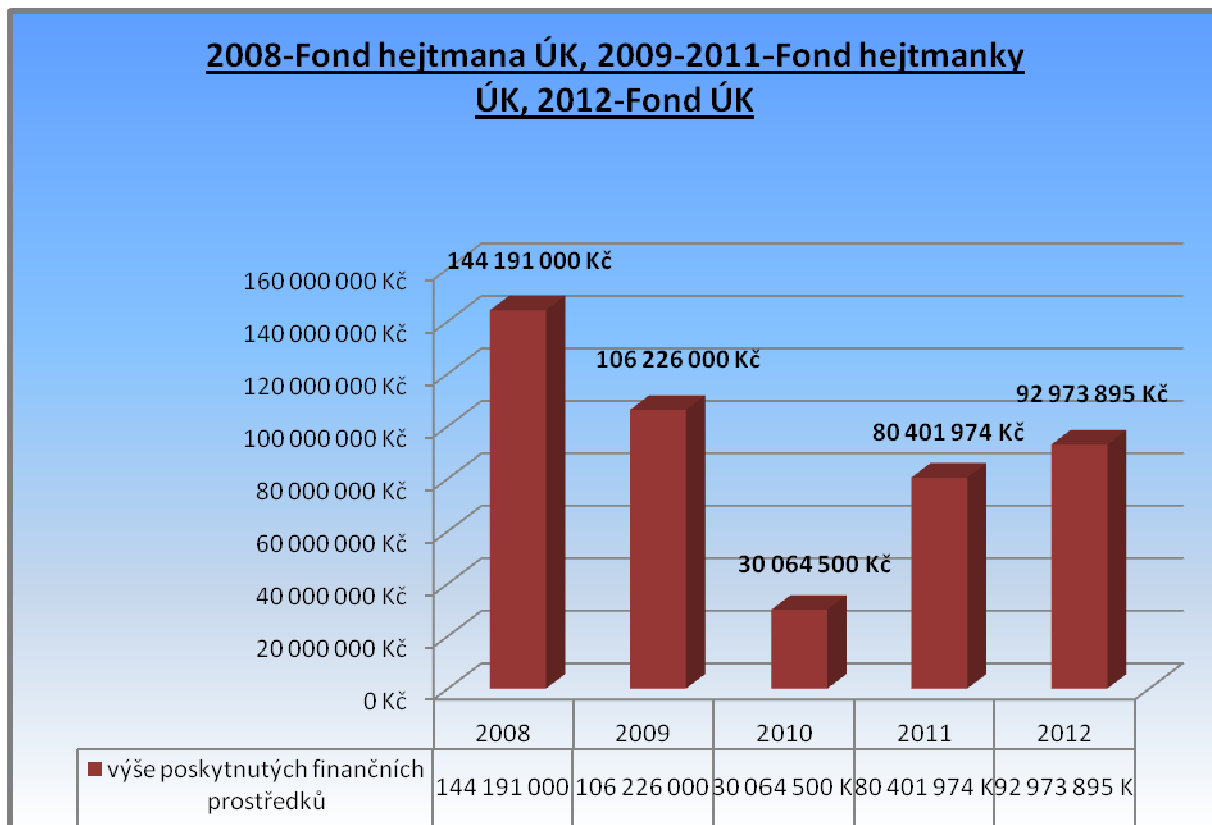

## 3. Přehled veřejnosprávních kontrol

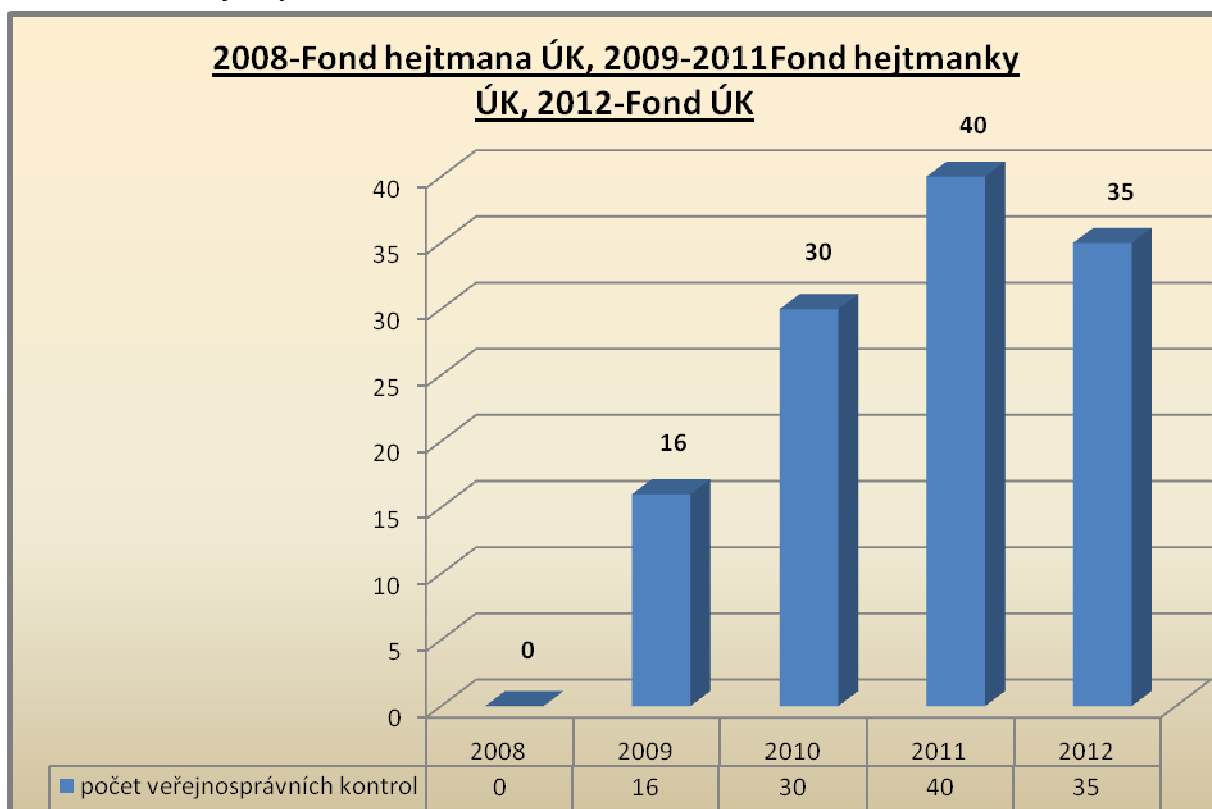



## **ODSTRAŇOVÁNÍ EKOLOGICKÝCH ŠKOD VZNIKLYCH PŘED PRIVATIZACÍ HNĚDOUHELNÝCH TĚŽEBNÍCH SPOLEČNOSTÍ V ÚSTECKÉM KRAJI (tzv. ekomiliard)**

Odbor je zprostředkujícím subjektem pro dotčené obce v rámci tohoto programu, průběžně zajišťoval následující činnosti:

- kontrola dokumentace revitalizačních projektů, předložených obcemi, dle směrnice meziresortní komise
- aktualizace koncepce projektů (předložených obcemi do meziresortní komise)
- poradenství obcím při realizaci projektů
- průběžná spolupráce s Ministerstvem průmyslu a obchodu (MPO) a Ministerstvem financí (MF) na přípravě podkladů pro zadávání veřejných zakázek
- příprava podkladů pro zástupce ÚK a účast na jednání Meziresortní komise při MPO
- účast na kontrolních dnech na projektech, které jsou v realizaci
- pravidelné informační a konzultační schůzky se zástupci dotčených obcí
- individuální konzultace projektů se zástupci obcí, příp. projektanty

Pracovnice odboru jmenované Vládou ČR do komise pro hodnocení veřejných zakázek na odstraňování ekologických škod vzniklých před privatizací hnědouhelných těžebních společností se zúčastňují otvírání a hodnocení nabídek v rámci veřejných zakázek, které vyhlašuje Ministerstvo financí.

Odbor předložil Ministerstvu průmyslu a obchodu, které je gestorem programu, následující revitalizační projekty:

### **Projekty Ústeckého kraje:**

<b>projekt</b>	<b>náklady vč. DPH (dle projektu)</b>
REKO silnice III/25350 Chabařovice - Teplice (+ dodatečné stavební práce)	<b>29 748 873 Kč</b>
REKO silnice III/25320 Mstišov - Koštany	<b>17 823 835 Kč</b>
REKO silnice III/25351 Staré Srbsice - Dražkov	<b>5 947 087 Kč</b>
REKO silnice III/2538 Braňany - Most	<b>17 803 212 Kč</b>
REKO silnice III/25120 Hošnice - Bylany	<b>28 800 000 Kč</b>
<b>celkem</b>	<b>100 123 007 Kč</b>

Všechny projekty již byly realizovány.

### **Projekty obcí ÚK:**

<b>obec</b>	<b>projekt</b>	<b>náklady vč. DPH (dle projektu)</b>
Trmice	Revitalizace území: Regenerace zeleně v zámeckém parku	<b>1 296 828 Kč</b>
Droužkovice	Příprava území na stavební pozemky Droužkovice - Inženýrské sítě a komunikace pro 31 RD, lokalita "U koupaliště"	<b>16 164 978 Kč</b>
Březno	Cyklostezka č. 3080 Březno-Droužkovice, hranice katastru + dodatečné stavební práce	<b>6 361 434 Kč</b>
Březno	Cyklostezka č. 3080 Březno-Droužkovice, hranice katastru - <b>dodatečné stavební práce</b>	<b>447 554 Kč</b>
Kadaň	Revitalizace území: Cyklostezka Libouš X	<b>19 471 548 Kč</b>
Proboštov	Sanace, revitalizace a rekonstrukce porostu	<b>12 803 560 Kč</b>
Zabrušany	Zabrušany - revitalizace prostoru Heřman	<b>3 157 918 Kč</b>

Chabařovice	Chabařovice - cyklostezka Vyklická cesta	1 600 000 Kč
Havraň	Příprava území na stavební pozemky Havraň - IS a komunikace - obytná zóna RD Havraň	10 398 483 Kč
Mariánské Radčice	Individuální výstavba Mariánské Radčice	15 624 677 Kč
Louka u Litvínova	Individuální výstavba Louka u Litvínova	27 384 940 Kč
Louka u Litvínova	Stavba víceúčelového sportovního areálu	5 972 374 Kč
Ústí nad Labem	Veřejná komunikace III	127 021 110 Kč
Roudníky, Modlany, Věšřany	Revitalizace Modlanského potoka	41 220 000 Kč
Vilémov	Revitalizace jezera zbytkové jámy lomu Prokop Grube ve Vilémově	52 000 000 Kč
Most	Western park	30 430 000 Kč
Litvínov	Rekreační plocha Nové Záluží	183 063 615 Kč
Litvínov	Cyklostezka napříč Litvínovem	17 000 000 Kč
Lom	Individuální výstavba Lom západ	28 639 839 Kč
Kostomlaty pod Milešovkou	Revitalizace území pro výstavbu RD - ZTV Kostomlaty - Pod Průhonem	25 327 269 Kč
	<b>celkem</b>	<b>625 386 126 Kč</b>

### **PORTÁL INVEST - UK**

Odbor má ve své gesci správu webového portálu INVEST-UK, který byl spuštěn koncem roku 2011. Nabízí ucelený přehled obsahující aktualizované databáze volných a nevyužívaných průmyslových hal, průmyslových zón a brownfields. Pracovníci odboru ve spolupráci s dodavatelskou firmou zajišťují administraci spojenou s provozem webového portálu, přidělování vstupních kódů zájemcům o zveřejnění, komunikuje se zájemci o zveřejnění a případnými investory. Dále komunikuje s obcemi a institucemi, které spravují obdobné databáze. Portál je rozdělen do 4 základních sekcí:

- brownfields - v současné době obsahuje 40 záznamů
- průmyslové zóny - 34 záznamy
- nájemní haly - 28 záznamů
- ostatní - 39 záznamů

Záznamy jsou průběžně doplňovány a aktualizovány, uveřejnění nabídky je bezplatné a vlastníci neplatí žádné vstupní ani udržovací poplatky

### **PORTÁL DOTACE - UK**

Portál převzal ÚK v roce 2001 i s autorskými právy od Okresní hospodářské komory Louny, proběhla jeho aktualizace a workshop pro uživatele – města a obce, příspěvkové organizace a neziskové organizace. Web je průběžně aktualizován, obsahuje informace o možnostech požádat o dotaci v rámci operačních programů EU, komunitárních programů a dotačních titulů kraje. Portál je rozdělen na 3 sekce:

- pro obce
- pro školy a neziskovky
- pro podnikatele

## **DOTAČNÍ TITUL „SPOLUFINANCOVÁNÍ PROJEKTŮ VEŘEJNÝCH ŽADATELŮ PODPOŘENÝCH Z REGIONÁLNÍHO OPERAČNÍHO PROGRAMU NUTS II SEVEROZÁPAD V OBDOBÍ 2007-2013**

Program byl schválen Zastupitelstvem ÚK dne 9.3.2011. Je určen na spolufinancování projektů veřejných žadatelů podpořených z ROP SZ pro období 2007-2013 z rozpočtu Ústeckého kraje, účelem je nahrazení výpadku veřejných financí ze státního rozpočtu České republiky.

Dotace je poskytována v maximální výši 7,5% z celkových způsobilých výdajů a plně odpovídá částce, která měla být hrazena ze státního rozpočtu.

První žádosti o dotaci byly schváleny Zastupitelstvem ÚK 29.6.2011, první 2 žádosti o platbu byly podány v květnu 2012, dotace byly proplaceny v červnu a červenci 2012.

Přehled již podaných a proplacených žádostí je uveden v následující tabulce:

Období	Počet žádostí o dotaci	Schválený objem dotací	Počet žádostí o proplacení	Celkový objem již vyplacených prostředků z rozpočtu ÚK
2011	21	89 677 952 Kč	0	0
2012	3	8 897 140 Kč	3	4 085 323 Kč

## **PROJEKTY FINANCOVANÉ ZE ZDROJŮ ČR A EU**

Odbor zajišťuje přípravu a realizaci projektů, v nichž je ÚK v pozici příjemce dotace. Jedná se o projekty kofinancované ze strukturálních fondů prostřednictvím operačních programů OP Nadnárodní spolupráce – CENTRAL EUROPE, INTERREG IV.C, OP Cíl 3/Ziel 3 na podporu příhraniční spolupráce mezi ČR a Svobodným státem Sasko, OP Lidské zdroje a zaměstnanost. Žádosti o podporu byly podány také např. do komunitárních programů Progress a EuropeAid.

Úspěšné projekty jsou uvedeny v následující tabulce:

Program / Název projektu	Náklady projektu celkem	Náklady ÚK celkem	Z toho vlastní podíl ÚK v %		Stav projektu	Termín realizace
<b>CÍL 3</b>						
Česko-saský turistický region - NOVÁ KVALITA	28 673 320	20 894 120	10	2 089 412	Realizace projektu	01.01.2011-31.12.2012
Propojení VaV pro MSP v sasko-českém příhraničí	23 633 532	10 678 902	10	1 067 890	Realizace projektu	01.08.2011-31.01.2014
Obnova vodního režimu v Podkrušnohorské hnědouhelné pánvi - VODAMIN	89 335 350	20 246 668	10	2 024 667	Realizace projektu	01.12.2010–30.11. 2013
<b>CENTRAL EUROPE</b>						
ChemLog (Chemical Logistics Cooperation in Central and Eastern Europe)	55 133 000	4 119 367	15	617 905	Projekt ukončen	01.11.2008 - 31.10.2011
Listen to the Voice of Villages	64 884 872	6 864 000	15	1 029 600	Projekt ukončen	01.02.2009-31.12.2011

ADAPT2DC - New innovative solutions to adapt governance and management of public infrastructure and services to demographic change in shrinking regions and cities of CE	73 810 084	5 449 600	15	817 440	Realizace projektu	01.10.2011 - 30.09.2014
<b>OP LIDSKÉ ZDROJE A ZAMĚTNANOST</b>						
Katalog sociálních služeb, zkvalitnění jejich nabídky a vzdělávání a jejich poskytovatelů	19 596 590	0	0	0	Realizace projektu	01.02.2011- 31.03.2013
<b>OP ROP SZ</b>						
Propagace rekultivovaných a revitalizovaných území v Ústeckém kraji	43 312 140	43 312 140	15	6 496 821	Ukončení projektu k 30.6.2012	předpoklad 11/2011- 10/2012
<b>INTERREG IV.C</b>						
ChemClust (Improving Innovation Capacity in European Chemical Clusters)	45 822 400	2 652 000	15	397 800	Realizace projektu	1.1.2010 - 31.12.2012
e-CREATE - Cultural Routes Entrepreneurship And Technologies Enhancement	48 916 598	2 693 652	15	404 048	Realizace projektu	01.01.2012 - 31.12.2014
RENREN (Renewable Energy Regions Network)	56 243 616	3 365 960	15	504 894	Realizace projektu	01.01.2010 - 31.12.2012

### **TEREZÍN**

V roce 2009 se odbor SPRP podílel na přípravě projektu „Terezín – projekt oživení kulturních památek“. Pro tento účel založil kraj společně s městem Terezín zájmové sdružení právnických osob „Terezín – město změny“. Projekt je financován z dotace z Integrovaného operačního programu ve výši 498 mil. Kč, jeho cílem je postupná záchrana a obnova jedinečného barokního komplexu pevnostního systému, oživení bývalých armádních objektů a jejich využití pro poskytování a rozvoj vzdělávacích, společenských a kulturních aktivit.

### **PŘÍPRAVA 2014 +**

Ve spolupráci s regionálním odborem zajišťuje odbor SPRP přípravu ÚK na příští programové období kohezní politiky EU 2014 – 2020. Od roku 2010 je zajišťována příprava dokumentů v návaznosti na priority, které si ÚK pro budoucí období stanovil. Pracovníci odboru se účastní pracovních setkání organizovaných Ministerstvem pro místní rozvoj, Úřadem Regionální rady regionu soudržnosti Severozápad a spolupracuje s ostatními kraji ČR.

## OPERAČNÍ PROGRAM VZDĚLÁVÁNÍ PRO KONKURENCESCHOPNOST



Ústecký kraj působí v roli Zprostředkujícího subjektu pro Prioritní osu 1 Počáteční vzdělávání a Prioritní osu 3 Další vzdělávání, oblast podpory 3.2. Podpora nabídky dalšího vzdělávání.

Podoba globálních grantů vychází z Nařízení Rady č. 1083/2006, čl. 42 a 43.

Výkonem funkce Zprostředkujícího subjektu je pověřen Odbor strategie, přípravy a realizace projektů, oddělení grantů EU pro vzdělávání

Ústecký kraj realizuje 7 globálních grantů. V Prioritní ose Počáteční vzdělávání 3 globální granty v 1. etapě (2008 – 2013), 3 globální granty ve 2. etapě (2011 – 2014) a globální grant Podpora nabídky dalšího vzdělávání v Prioritní ose 3. Prioritní osa 1 Počáteční vzdělávání je zaměřena na podporu rozvoje a zkvalitňování počátečního vzdělávání. Realizací této prioritní osy má být dosaženo především dokončení kurikulární reformy a propracování a poskytnutí komplexní metodické podpory pro tvorbu a realizaci vzdělávacích programů a jejich inovaci s nezbytným důrazem na rozvoj klíčových kompetencí žáků. Je poskytnut prostor pro provádění zpětných korekcí a inovací jednotlivých kroků kurikulární reformy, a to na základě monitorování, hodnocení, sebehodnocení škol a nástrojů pro zajišťování kvality. Výraznou roli hraje mimo jiné i síťování škol a podpora partnerství a spolupráce škol, školských zařízení a ostatních institucí se zvláštním zřetelem na trh práce, ale i komunitní rozvoj. Podpořeno je rovněž zapojení českých škol a školských zařízení do mezinárodních projektů. V rámci této prioritní osy jsou specificky podpořeny rovné příležitosti všech, kteří do vzdělávacího systému vstupují, a dále tvorba individuálních vzdělávacích plánů a to rovněž s důrazem na problematiku romského etnika. Důraz je zejména kladen na podporu žáků se speciálními vzdělávacími potřebami a na tvorbu optimálních podmínek pro mimořádně nadané žáky. Pozornost je věnována různým aspektům vzdělávání pro udržitelný rozvoj – zejména prevenci rasismu a xenofobie, podpoře multikulturní a environmentální výchovy a vzdělávání. Je podpořen a hlouběji propracován systém nabídky asistenčních služeb s důrazem na prevenci předčasných odchodů ze vzdělávacího systému včetně podpory tzv. „záchranné sítě“ pro rychlý návrat do systému počátečního vzdělávání. Pozornost je věnována rovněž rozvoji kariérového poradenství. V neposlední řadě je výrazně podpořeno vytvoření motivujícího systému dalšího vzdělávání pracovníků škol a školských zařízení, dále pak systematická podpora tohoto vzdělávání s důrazem jak na odborné kompetence, tak na kompetence vedoucí ke zvyšování manažerských schopností nutných pro další rozvoj škol a školských zařízení.

V rámci Prioritní osy 1 Počáteční vzdělávání vyhlásil Zprostředkující subjekt v 1. etapě globálních grantů celkem 4 Výzvy v oblasti podpory 1.1 a 1.2 a 5 výzev v oblasti podpory 1.3.

### **A) 1. etapa globálních grantů 2008 – 2013**

#### **1) Oblast podpory 1.1 Zkvalitnění počátečního vzdělávání v Ústeckém kraji**

V rámci realizace 1. etapy globálních grantů v oblasti podpory byly vyhlášeny celkem 4 výzvy k předkládání žádostí o finanční podporu z OPVK.

Požadavky žadatelů o finanční podporu z OPVK přesahovaly finanční možnosti dané alokací vždy několika násobně

*Přehled požadované a rozdělené finanční podpory – oblast podpory 1.1*

Výzva		Alokace na výzvu	Požadovaná finanční podpora v Kč	Rozdělená finanční podpora v Kč	Podané žádosti	Podpořené žádosti
1.	3. 4. - 30.5.2008	100 000 000 Kč	• 173 573 739	• 98 049 018	• 8	• 4
2.	7. 7.– 15.8. 2008	135 000 000 Kč	504 767 349	13 166 421	51	10
3.	2. 2.-30.3. 2009	55 000 000 Kč	304 064 419	54 576 607	51	7
4.	12. 4.-28.5. 2010	53 489 785 Kč	168 397 469	53 489 784	42	13
<b>CELKEM</b>		<b>343 489 785 Kč</b>	<b>1 150 802 976</b>	<b>219 281 830</b>	<b>152</b>	<b>34</b>

V průběhu realizace 1. etapy globálního grantu bylo podpořeno 22% předložených žádostí. 40% předložených žádostí nebylo podpořeno zejména z důvodu vyčerpání alokace na danou výzvu.

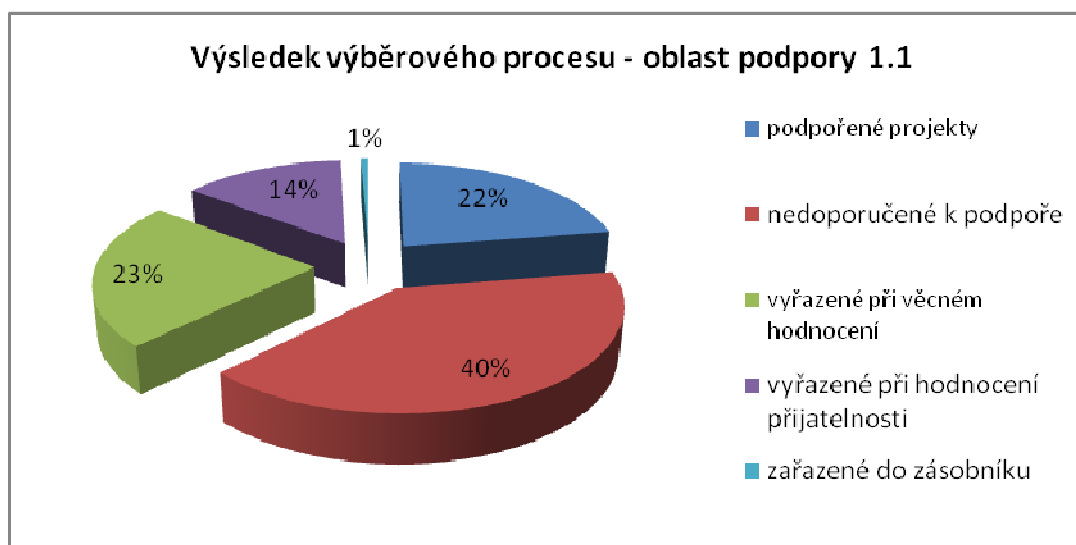

Z níže uvedeného grafu je patrné, že polovinu všech projektů v 1. etapě globálních grantů oblasti podpory 1.1 realizují právnické osoby. Téměř 1/3 projektů realizují školy a školská zařízení, necelá 1/4 projektů zbývá na hospodářské komory a nestátní neziskové organizace.

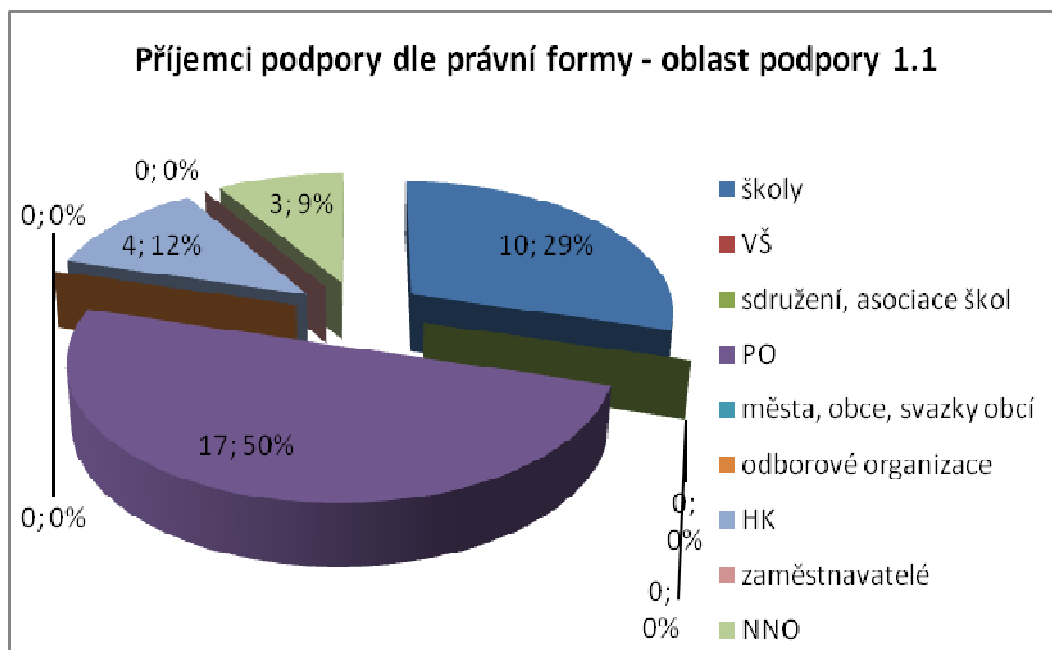

## 2) Oblast podpory 1.2 Rovné příležitosti dětí a žáků, včetně dětí a žáků se speciálními vzdělávacími potřebami v Ústeckém kraji

Oblast podpory je zaměřena na vytváření podmínek např. pro integraci osob se speciálními vzdělávacími potřebami do běžného vzdělávacího proudu spolu se zabezpečením potřebných speciálně pedagogických a psychologických podpůrných služeb, jsou proto podporovány aktivity umožňující individuální přístup podle skutečných potřeb dětí a žáků sociálně znevýhodněných, včetně tvorby individuálních vzdělávacích plánů a vytváření motivujícího vzdělávacího prostředí a podpůrných mechanismů.

V rámci 1. etapy globálních grantů Ústeckého kraje v oblasti podpory 1.2 byly vyhlášeny celkem 4 výzvy.

V rámci realizace 1. etapy globálních grantů v oblasti podpory byly vyhlášeny celkem 4 výzvy k předkládání žádostí o finanční podporu z OPVK.

*Přehled požadované a rozdělené finanční podpory – oblast podpory 1.2*

Výzva		Alokace na výzvu v Kč	Požadovaná finanční podpora v Kč	Rozdělená finanční podpora v Kč	Podané žádosti	Podpořené žádosti
1.	3. 4. - 30.5.2008	50 000 000	74 538 768	49 176 043	3	2
2.	7. 7.– 15.8. 2008	40 000 000	198 244 212	37 137 409	24	3
3.	2. 2.-30.3. 2009	20 000 000	112 218 321	20 793 597	23	3
4.	12. 4.-28.5. 2010	16 931 980	78 720 964,85	16 356 677	23	4
<b>CELKEM</b>		<b>126 931 980</b>	<b>463 722 265</b>	<b>123 463 726</b>	<b>73</b>	<b>12</b>

V průběhu realizace 1. etapy globálního grantu bylo podpořeno více jak 12% předložených žádostí. 20,27% předložených žádostí nebylo podpořeno zejména

z důvodu vyčerpání alokace na danou výzvu. Vyšší procento vyřazených žádostí při hodnocení přijatelnosti a věcném hodnocení je dáno nízkou kvalitou předložených žádostí.

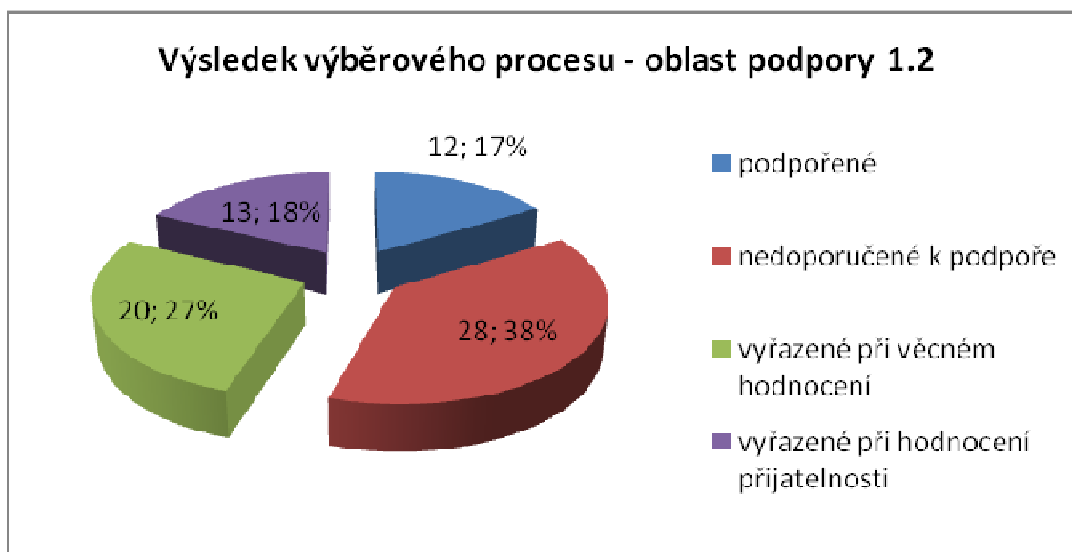

Z níže uvedeného grafu vyplývá, že nejúspěšnějšími žadateli v 1. etapě byly školy, které byly rovněž nejčastějšími příjemci podpory, s 43% úspěšností. Nestátní neziskové organizace zúročily 2 z 20 podaných žádostí o finanční podporu a právnické osoby realizují 5 z 25 podaných projektů.

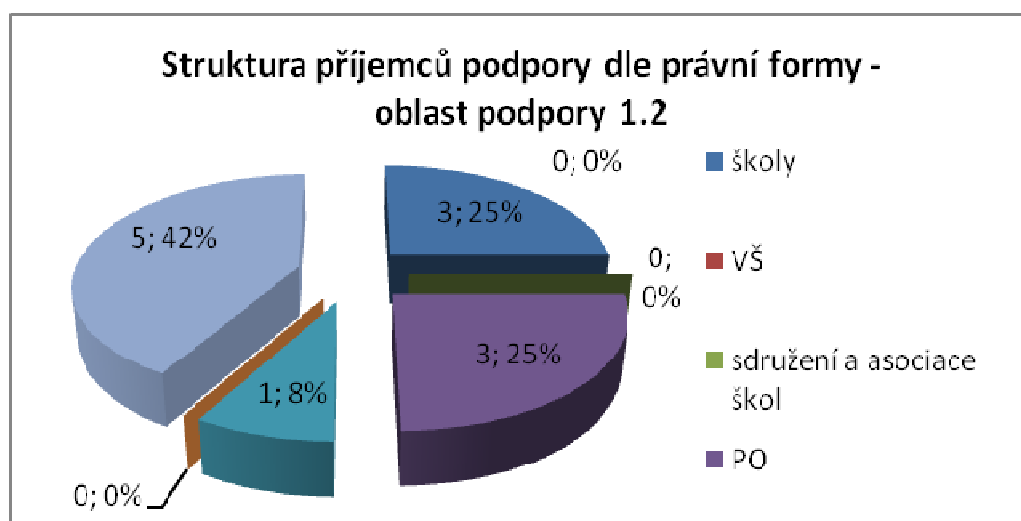

### 3) Oblast podpory 1.3 Další vzdělávání pracovníků škol a školských zařízení v Ústeckém kraji

Oblast podpory je zaměřena zejména na vytvoření motivujícího prostředí pro další vzdělávání pedagogických a nepedagogických pracovníků škol a školských zařízení a návaznou podporu tohoto vzdělávání (zvyšování dostupnosti, kvality a atraktivity dalšího vzdělávání pracovníků škol) a to s důrazem jak na odborné kompetence pedagogů potřebné pro realizaci kurikulární reformy, tak na kompetence vedoucí ke zvyšování manažerských schopností nutných pro další rozvoj škol a školských zařízení. V rámci 1. etapy globálních grantů Ústeckého kraje bylo v oblasti podpory 1.3 vyhlášeno celkem 5 výzev.



*Přehled požadované a rozdělené finanční podpory – oblast podpory 1.3*

Výzva	Termín výzvy	Alokace na výzvu	Požadovaná finanční podpora v Kč	Rozdělená finanční podpora v Kč	Podané žádosti	Podpořené žádosti
1.	3. 4. - 30.5.2008	50 000 000	135 751 378	45 328 326	7	2
2.	7. 7.– 15.8. 2008	70 000 000	246 235 641	70 000 000	31	6
3.	2. 2.-30.3. 2009	20 000 000	119 698 309	18 356 875	19	3
4.	12. 4.-28.5. 2010	16 931 980	54 057 439,80	14 305 071,17	24	4
5.	10. 2. - 24.3. 2011	5 546 014	11 837 592,68	5 502 296,16	6	2
<b>Σ</b>		<b>162 477 994</b>	<b>567 580 360,48</b>	<b>99 821 568,33</b>	<b>87</b>	<b>17</b>

Z níže uvedeného grafu je patrné, že největší skupina příjemců podpory, školy, realizují více než ½ projektů, a to 59% z celkového počtu podpořených projektů. Právnícké osoby potom zbylých 29% a nestátní neziskové organizace 12% z celkového počtu realizovaných projektů.

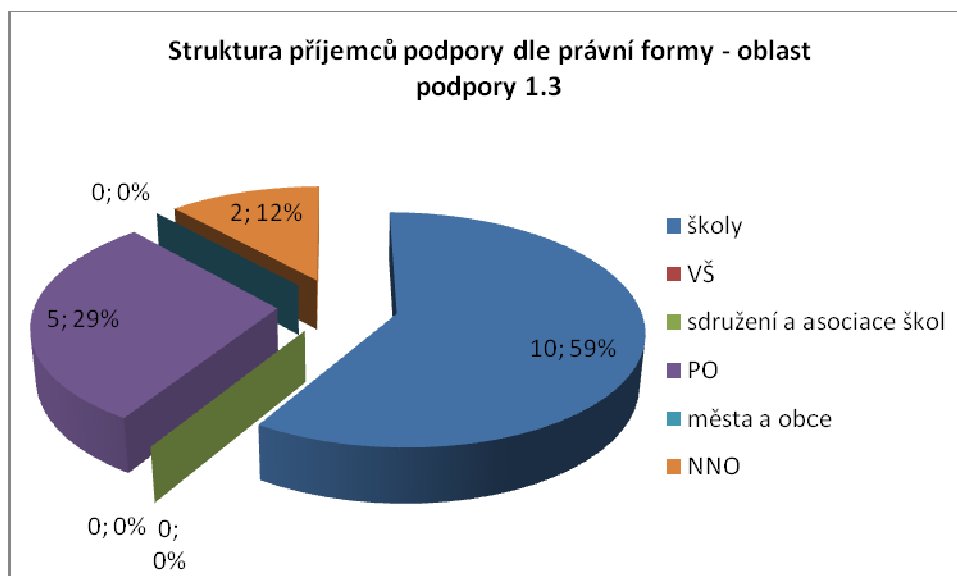

## B) 2. etapa globálních grantů 2011 – 2014

### 1) Oblast podpory 1.1 – Zvyšování kvality ve vzdělávání v Ústeckém kraji II

II. etapa Globálního grantu Oblasti podpory 1.1 – Zvyšování kvality ve vzdělávání v Ústeckém kraji II. V souladu s usnesením vlády č. 295 ze dne 19. 04. 2010 jsou podporovány projekty zaměřené na zlepšení kvality výuky a zavádění nových metod v oblasti **matematiky, chemie, fyziky a biologie a technické obory a řemesla**. V případě podpory technických oborů a řemesel je nutné uvést do popisu projektu a

do šetření potřebnosti realizace projektu podporované obory včetně kódu a názvu. V rámci předkládaných projektů nejsou podporovány aktivity spočívající ve vytváření portálových řešení, profilů resp. katalogů profilů řemesel nebo oborů a katalogy technologických profilů zaměstnavatelů. Podpora výuky odborných předmětů v cizím jazyce je pouze doplňkovou aktivitou.

Cílem globálního grantu je zvyšování kvality počátečního vzdělávání v Ústeckém kraji.

*Výzva byla vyhlášena v souladu s usnesením vlády č. 295 ze dne 19. 4. 2010*

Výzva	Termín výzvy	Alokace na výzvu	Požadovaná finanční podpora v Kč	Rozdělená finanční podpora v Kč	Podané žádosti	Podpořené žádosti
1.	22.4. - 13.6.2011	120 000 000	187 518 455	119 588 341	28	17

### Rozdělení příjemců Oblasti podpory 1.1 dle právní formy

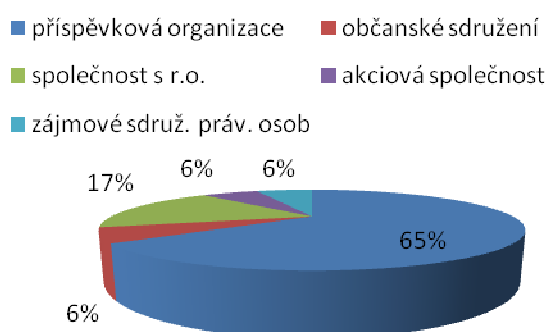

## 2) Oblast podpory 1.2 – Rovné příležitosti dětí a žáků v Ústeckém kraji II

Byly vyhlášeny 3 podporované aktivity v rámci 2. Etapy globálního grantu

Výzva	Termín výzvy	Alokace na výzvu	Požadovaná finanční podpora v Kč	Rozdělená finanční podpora v Kč	Podané žádosti	Podpořené žádosti
1.	22.4. - 13.6.2011	47 000 000	155 738 926	46 752 367	23	6

### Příjemci Oblasti podpory 1.2 dle právní formy

■ příspěvková organizace ■ sdružení ■ společnost s r.o.

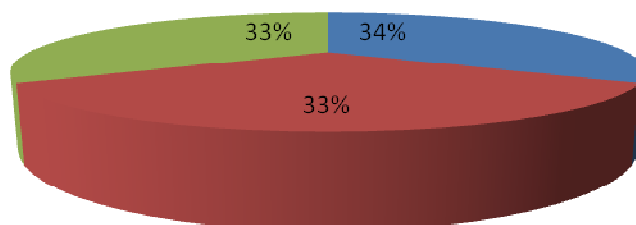

### 3) Oblast podpory 1.3 Další vzdělávání pracovníků škol a školských zařízení v Ústeckém kraji II

Cílem globálního grantu je zlepšení kompetencí pedagogických i nepedagogických pracovníků škol a školských zařízení, nezbytných pro úspěšnou realizaci kurikulární reformy, s důrazem na uplatnitelnost absolventů na trhu práce v Ústeckém kraji. Nedílnou součástí je také podpora manažerských schopností vedoucích pracovníků k zajištění kvality a efektivity vzdělávání.

Výzva byla vyhlášena v souladu s usnesením vlády č. 295 ze dne 19. 4. 2010

Výzva	Termín výzvy	Alokace na výzvu	Požadovaná finanční podpora v Kč	Rozdělená finanční podpora v Kč	Podané žádosti	Podpořené žádosti
1.	22.4. - 13.6.2011	60 000 000	109 531 542	52 053 298	16	7

### Rozdělení příjemců Oblasti podpory 1.3 dle právní formy

■ příspěvková organizace ■ společnost s r.o. ■ obecně prospěšná spol.

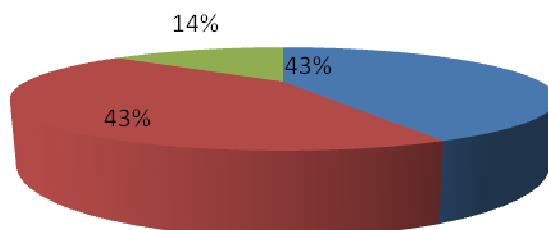

**C) Globální grant 3.2 Podpora nabídky dalšího vzdělávání v Ústeckém kraji (2009 – 2014)**

Realizací globálního grantu v Ústeckém kraji dojde ke zlepšení nabídky dalšího vzdělávání, provázanosti počátečního i dalšího vzdělávání zejména na středních školách, ke zvýšení úrovně lektorů a pracovníků působících v dalším vzdělávání v návaznosti na potřeby trhu práce v Ústeckém kraji. Zájem organizací i veřejnosti o další vzdělávání stále roste a v dnešní době je celoživotní vzdělávání již nezbytností a součástí profesního života.

V Ústeckém kraji byly vyhlášeny zatím 3. výzvy v oblasti podpory 3.2 Podpora nabídky dalšího vzdělávání v Ústeckém kraji v rámci Operačního programu Vzdělávání pro konkurenceschopnost.

<i>Výzva</i>	<i>Termín výzvy</i>	<i>Alokace na výzvu</i>	<i>Požadovaná finanční podpora v Kč</i>	<i>Rozdělená finanční podpora v Kč</i>	<i>Podané žádosti</i>	<i>Podpořené žádosti</i>
<b>1.</b>	10.8.- 18.9.2009	160 000 000	245 685 307	152 189 785	32	15
<b>2.</b>	8.7.- 27.8.2010	80 000 000	139 947 235	71 874 858	36	18
<b>3.</b>	4.11.11- 4.1.12	55 000 000	174 234 067	54 190 849	49	17
<b>CELKEM</b>		<b>295 000 000</b>	<b>561 866 609</b>	<b>278 255 493</b>	<b>117</b>	<b>50</b>

**TECHNICKÁ POMOC OPVK**

Odbor realizoval od roku 2008 do roku 2011 3 projekty technické pomoci na zabezpečení realizace globálních grantů a od roku 2012 do roku 2015 další 3 projekty

**Oblast podpory 5.1**

Projekty v oblasti podpory 5.1 jsou zaměřené na mzdové náklady pracovníků zabývajících se implementací globálních grantů, úhradu odměn individuálním hodnotitelům.

TP 5.1	Výše rozpočtu
2008-2011	25 466 984 Kč
2012-2015	18 683 840 Kč

**Oblast podpory 5.2**

Projekty jsou zaměřené na informovanost cílových skupina současně veřejnosti a publicitu globálních grantů.

TP 5.2	Výše rozpočtu
2008-2011	1 724 840 Kč
2012-2015	711 300 Kč

**Oblast podpory 5.3**

Projekty jsou zaměřené na organizaci seminářů pro žadatele a příjemce.

TP 5.1	Výše rozpočtu
2008-2011	1 085 357 Kč
2012-2015	262 650 Kč

## O/ ODBOR ŠKOLSTVÍ, MLÁDEŽE A TĚLOVÝCHOVY

Zastupitelstvo Ústeckého kraje schválilo v roce 2009 usnesením číslo 27/8Z/2009 Postup na vytvoření soustavy páteřních škol v Ústeckém kraji - Aktualizace na roky 2010-2015. Tato aktualizace zohlednila současné tempo poklesu počtu žáků ve středním školství v kraji ([Tabulka č. 4](#) a [Graf č. 2](#)), podpořila vznik polyfunkčních škol a podpořila zejména zachování stavebních, strojních a dalších technických oborů ve středním školství v kraji.

### OPTIMALIZACE SÍTĚ ŠKOL

Postup při optimalizaci soustavy škol zřizovaných ÚK byl od roku 2009 následující:

#### **Rok 2009**

- K 1.9. 2009 bylo realizováno sloučení Vyšší odborné školy zdravotnické a Střední školy zdravotnické J. E. Purkyně, Most, J. E. Purkyně 272, příspěvkové organizace s Vyšší odbornou školou, Střední pedagogickou školou a Obchodní akademií, Most, Zd. Fibicha 2778, příspěvkovou organizací.

#### **Rok 2010**

Při naplňování programu „Postup vytvoření soustavy páteřních škol zřizovaných Ústeckým krajem a normativní financování jejich provozních nákladů - aktualizace do roku 2011“, přinesl rok 2010 následující:

- K 1.1.2010 bylo realizováno sloučení Školního statku, Kadaň, Jezerka, příspěvkové organizace s Krajskou majetkovou, příspěvkovou organizací.
- K 1.9.2010 bylo realizováno sloučení Střední školy stavební, Louny, Postoloprtská 2636, příspěvkové organizace se Střední odbornou školou technickou a Středním odborným učilištěm, Louny, Osvoboditelů 380, příspěvkovou organizací.
- K 1.9.2010 bylo realizováno sloučení Domova mládeže a Školní jídelny - výdejny, Ústí nad Labem, Kpt. Jaroše 622, příspěvkové organizace s Vyšší odbornou školou zdravotnickou a Střední školou zdravotnickou, Ústí nad Labem, Palachova 35, příspěvkovou organizací.
- K 1.9.2010 bylo realizováno sloučení Střední školy, Děčín XXXI, Vítězství 194, příspěvkové organizace se Střední odbornou školou dopravní a strojírenskou, Děčín VI, Dělnická 15, příspěvkovou organizací.
- K 1.9.2010 bylo realizováno sloučení Střední školy technické, Ústí nad Labem, U Panského dvora 1006, příspěvkové organizace s Integrovanou střední školou stavební, Ústí nad Labem, Čelakovského 5, příspěvkovou organizací.
- K 1.9.2010 bylo realizováno sloučení Střední průmyslové školy technické, Varnsdorf, Karolíny Světlé 2703, příspěvkové organizace a Střední průmyslové školy, Varnsdorf 5, Mariánská 1100, příspěvkové organizace se Střední školou služeb a cestovního ruchu, Varnsdorf, Bratislavská 2166. Do nástupnické organizace byla současně převedena Vyšší odborná škola, součást Vyšší odborné školy a Střední průmyslové školy, Varnsdorf 5, Mariánská 1100.

Jako jedna z možností, jak řešit vzdělávací soustavu středních škol v Ústeckém kraji, je v programu Pátečních škol Ústeckého kraje zmiňována možnost předání hlavní činnosti střední školy příspěvkové organizaci zřizované obcí, a to v případě, že obec chce zachovat školu, která v krajském měřítku ztrácí vzhledem k normativnímu systému financování a celkovému počtu žáků možnost samostatné existence. Jako první volilo tuto možnost Město Česká Kamenice:

- Gymnázium, Česká Kamenice, Komenského 288, příspěvková organizace ukončilo svou činnost jako příspěvková organizace zřizovaná Ústeckým krajem k 31.7.2010 a tuto činnost převzala příspěvková organizace zřizovaná Městem Česká Kamenice k 1.8.2010.

### **Rok 2011**

- K 1.9.2011 bylo realizováno sloučení Gymnázia, Duchcov, Masarykova 12, příspěvkové organizace se Střední průmyslovou školou, Duchcov, Kubicových 2, příspěvkovou organizací.
- K 1.9.2011 bylo realizováno sloučení Obchodní akademie, Ústí nad Labem, Národního odboje 17, příspěvkové organizace s Obchodní akademií a Jazykovou školou s právem státní jazykové zkoušky, Ústí nad Labem, Pařížská 15, příspěvkovou organizací.
- K 1.7.2011 bylo realizováno sloučení Střední odborné školy, Meziboří, nám. 8. května 400, příspěvkové organizace se Střední školou technickou, Most - Velebudice, Dělnická 21, příspěvkovou organizací.
- K 1.9.2011 bylo realizováno sloučení Střední školy zemědělské a ekologické, Žatec, Svatopluka Čecha 1180, příspěvkové organizace s Obchodní akademií, Žatec, Studentská 1354, příspěvkovou organizací.
- K 1.9.2011 bylo realizováno sloučení Obchodní akademie, Teplice, Poštovní 3, příspěvkové organizace a Střední průmyslové školy, Teplice, Benešovo nám. 1, příspěvkové organizace s Hotelovou školou, Teplice, příspěvkovou organizací.
- K 1.9.2011 bylo realizováno sloučení Střední odborné školy, Ústí nad Labem, Stará 100, příspěvkové organizace s Gymnáziem Dr. Václava Šmejkal, Ústí nad Labem, Stavbařů 5, příspěvkovou organizací.

### **Rok 2012**

- K 1.1.2012 bylo realizováno převedení výkonu hlavních činností Domu dětí a mládeže, Varnsdorf, příspěvkové organizace z Ústeckého kraje na Město Varnsdorf. Činnosti bude od uvedeného termínu realizovat příspěvková organizace, zřízená městem za tímto účelem.
- K 1.9.2012 bude realizováno sloučení Střední školy elektrotechniky a spojů, Ústí nad Labem – Stříbrníky, Výstupní 2, příspěvkové organizace se Střední průmyslovou školou strojní a elektrotechnickou, Ústí nad Labem, Resslova 5, příspěvkovou organizací.

- K 1.9.2012 bude realizováno sloučení Střední školy obchodu a služeb, Ústí nad Labem, Keplerova 7, příspěvkové organizace se Střední školou a Základní školou, Trmice, příspěvkovou organizací.
- K 1.9.2012 bude realizováno sloučení Střední školy hotelnictví, gastronomie a služeb, Litoměřice, Dlouhá 6, příspěvkové organizace se Střední pedagogickou školou J.H. Pestalozziho, Litoměřice, Komenského 3, příspěvkovou organizací.
- K 1.9.2012 bude realizováno sloučení Střední průmyslové školy, Most, Topolová 584, příspěvkové organizace se Střední školou gastronomie a služeb, Most, Palachova 711, příspěvkovou organizací.
- K 1.9.2012 bude realizováno sloučení Střední zdravotnické školy, Chomutov, Palackého 3, příspěvkové organizace se Střední školou energetickou a stavební, Chomutov, Na Průhoně 4800, příspěvkovou organizací. Nově vzniklá nástupnická organizace současně převezme kompletní obchodní akademii včetně nemovitosti a movitého majetku od Obchodní akademie, Střední odborné školy gastronomie a Středního odborného učiliště, Chomutov, Černovická 2901, příspěvkové organizace.
- K 1.9.2012 bude realizováno sloučení Obchodní akademie, Střední odborné školy gastronomie a Středního odborného učiliště, Chomutov, Černovická 2901, příspěvkové organizace se Střední školou technickou a automobilní, Chomutov, Pražská 702, příspěvkovou organizací.
- K 1.9.2012 bude realizováno sloučení Střední průmyslové školy strojní a dopravní, Děčín VI., Slovanská 1000/55 příspěvkové organizace s Vyšší odbornou školou a Střední průmyslovou školou stavební a dopravní, Děčín I., Čs. armády 10, příspěvkovou organizací.
- K 1.9.2012 bude realizováno sloučení Školního statku Děčín - Libverda, Benešovská 6, příspěvkové organizace se Střední školou zahradnickou a zemědělskou A.E. Komerse, Děčín – Libverda, Českolipská 123.
- K 1.9.2012 bude realizováno sloučení Gymnázia, Podbořany, Komenského 843, příspěvkové organizace se Střední odbornou školou a Středním odborným učilištěm, Podbořany, Kpt. Jaroše 682, příspěvkovou organizací.
- K 1.9.2012 bude realizováno sloučení Obchodní akademie Generála Fajtla, Louny, Osvoboditelů 467, příspěvkové organizace se Střední odbornou školou, Louny, příspěvkovou organizací.
- K 1.9.2012 bude realizováno sloučení Střední průmyslové školy, Ústí nad Labem, Stará 99, příspěvkové organizace s Gymnáziem a Střední odbornou školou Dr. Václava Šmejkal, Ústí nad Labem.

Ústecký kraj k **1.9. 2011** zřizuje **62** středních a vyšších odborných škol (subjektů), k **1. 9. 2012** bude zřizovatelem **52** středních a vyšších odborných škol (včetně 1 konzervatoře).

Celkem k **1.9. 2011** kraj zřizoval **119 škol a školských zařízení**, k **1. 9. 2012** bude zřizovatelem **107 škol a školských zařízení** (místo původně delimitovaných 189). Vývoj zachycuje [Graf č. 3.](#)



Z původně převzatých 97 středních škol jich k 1. 9. 2012 bude Ústecký kraj zřizovat 52. Dojde tedy k redukci počtu zejména malých středních škol celkem o 45, což je necelá polovina. Přitom více než jedna třetina škol má počet žáků vyšší než 700.

Proces úpravy vzdělávací soustavy v kraji (škol, které kraj zřizuje) bude tedy v roce 2012 v podstatě dokončen.

Další etapou bude vyladění vzdělávací nabídky (oborové skladby) škol podle podmínek a potřeb lokalit, ve kterých působí. V potaz při tom bude brána mimo jiné i dopravní dostupnost a nabídka školských služeb v každé škole.

### **CERTIFIKÁT PÁTEŘNÍ ŠKOLA ÚSTECKÉHO KRAJE**

Návrh programu byl projednán a schválen Radou Ústeckého kraje usnesením č. 43/44R/2010 ze dne 7.4. 2010.

V letech 2010-2012 byly v rámci realizace III. etapy plnění programu Páteřních škol Radou Ústeckého kraje přiznány **14ti středním školám**, které zřizuje ÚK a které splnily podmínky dané programem, certifikáty **Páteřní škola Ústeckého kraje**. Takto certifikované školy získaly právo užívat logo Páteřní škola Ústeckého kraje. Jejich seznam uvádíme v příloze ([Tabulka č. 5](#)).

### **VLASTNÍ ROZVOJOVÉ PROGRAMY ÚSTECKÉHO KRAJE (školství, sport, volný čas)**

#### **1. Dotační program „Sport a volný čas“**

Ústecký kraj podporuje aktivity v oblasti sportu a volného času pro děti a mládež a vyhláší každoročně v různých obměnách dotační program „Sport a volný čas“, který je určen pro organizace Ústeckého kraje s hlavní činností zaměřenou na sport nebo organizace pracující pravidelně s dětmi a mládeží. Strukturu a počty projektů ukazují [Tabulky č. 6 a 7](#).

#### **2. Dotační program „Podpora vrcholového sportu a sportovního zázemí Ústeckého kraje 2009“**

Cílem jednoletého dotačního programu: „Podpora vrcholového sportu a sportovního zázemí Ústeckého kraje 2009“ byla podpora organizování sportovních aktivit a rozšíření nabídky sportovních akcí. Finanční prostředky byly určeny k multifunkční strukturované podpoře sportu a pohybových aktivit na území Ústeckého kraje. Schválený finanční objem pro rok 2009 na tento dotační program činil 21 milionů korun, čerpáno bylo **17.170.000,- Kč** a bylo podpořeno **144 projektových žádostí**.

#### **3. Rozvojový program Sport-Podpora-Otevřenost-Rozvoj-Talent v roce 2009**

V roce 2009 byl vyhlášen „Rozvojový program S-P-O-R-T“, který byl určen tělovýchovným jednotám a sportovním klubům na opravy a údržbu sportovišť, pro lepší sportovní podmínky sportovců. Předmětem podpory byly opravy a údržba sportovišť neinvestičního charakteru. Schválený finanční objem pro rok 2009 na tento rozvojový program činil 24 milionů korun. Celkem bylo podpořeno **225 žádostí** (vyplaceno **6.607.990,- Kč**).

#### **4. Program aktivního života – PAŽIT**

Jde o pětidenní výchovně vzdělávací pobyty žáků škol v Ústeckém kraji v pěti zařízeních. Žáci se zapojují do programů se zaměřením na ekologii, komunikační dovednosti, sportovní dovednosti, poznávání kraje, historii a programy zaměřené na prevenci nežádoucích společenských jevů. Celková schválená výše finanční dotace a počet zapojených škol do tohoto programu včetně výše schváleného rozpočtu v jednotlivých letech ukazuje [Tabulka č. 8](#).

#### **5. Zdravá škola**

Program probíhá v souladu s programem Světové zdravotnické organizace pro 21. století „Zdraví 21“ a na základě vládou schváleného dokumentu „Akční plán zdraví a životního prostředí v ČR“, v němž se hovoří o výchově ke zdravému životnímu stylu v mateřských, základních a středních školách, cíl 4 - Zdraví mladých.

#### **6. Stipendium pro žáky středních škol ve vybraných oborech vzdělání**

V roce 2009 přistoupil Ústecký kraj k aktivní podpoře zájemců o vzdělání v nedostatkových oborech a nabídl stipendia všem, kteří zahájí ve školním roce 2009/2010 studium v jednom z podporovaných oborů: Čalouník, Instalatér, Klempíř - stavební výroba, Obkladač, Pokrývač, Tesař, Řezník – uzenář, Zámečnický (Strojní mechanik), Zedník, Aplikovaná chemie (viz [Tabulka č. 9](#)).

V následujících školních letech byl a bude motivační program vyhlašován opětovně a pro každý školní rok samostatně. Schválený rozpočet na rok **2010 a 2011 byl 2,5 mil. Kč**, na rok **2012** je celková schválená částka **3,5 mil. Kč**.

#### **7. Příspěvek na dojíždění**

Motivační program „Příspěvek na dojíždění“ pomáhá případným dojíždějícím žákům odstranit ekonomické překážky při/pro získávání vzdělávání a napomáhá tak zvýšení vzdělanosti.

Tento program je realizován od září 2009 pro žáky s trvalým pobytem na území Ústeckého kraje, kteří ukončili povinnou školní docházku a v daném školním roce navštěvují střední školu, konzervatoř nebo vyšší odbornou školu působící na území Ústeckého kraje bez rozdílu zřizovatele a současně mají trvalý pobyt na území kraje. Rozpočet v letech 2010-2012 ukazuje [Tabulka č. 12](#).

#### **8. Program ÚK ve vzdělávání absolventů pro studium na technických vysokých školách - Absolvent**

Jedná se o program, v němž účinně spolupracují vysoké a střední školy a jejich pedagogičtí pracovníci s cílem vyrovnat podmínky úspěšných maturantů různých typů středních škol při zahájení studia na vysoké škole. Program byl zahájen v roce 2007 jako reakce na podnět zejména ČVÚT Praha, které si vyžádalo hlubší přípravu budoucích studentů tak, aby tito bez problémů úspěšně zvládli první ročníky studia. Program byl nejprve pilotně ověřen a po velmi dobrých ohlasech z řad zapojených pedagogů vysokých a středních škol i samotných dobrovolných absolventů programu z řad maturantů byl spuštěn jako dlouhodobý. Ve školním roce 2010/2011 proběhla již pátá řádná etapa tohoto programu. Ústecký kraj podpořil realizaci programu **každoročně částkou 400 000,-Kč**, celkem 2 000 000,-Kč. Celkový vývoj ukazuje [Tabulka č. 10](#).

Od roku 2012 se program transformoval do projektu OPVK.

## 9. Stipendijní program Ústeckého kraje

Cílem je posílit rozvoj lidských zdrojů v našem kraji a zvýšit úroveň vzdělanosti jeho obyvatel. Stipendium pro vysokoškolské studenty je stanoveno částkou 20.000,- Kč/student a je určeno k úhradě nákladů souvisejících se studiem v období jednoho akademického roku. Při splnění všech podmínek Programu, přičemž mezi hlavní patří výborné studijní výsledky a trvalé bydliště na území Ústeckého kraje, mohou být studenti Ústeckým krajem podporováni až do ukončení jejich vysokoškolského studia. Uzavřením Smlouvy o zařazení do stipendijního programu Ústeckého kraje se student zavazuje, že bezprostředně po řádném ukončení studia bude pracovat nebo podnikat na území Ústeckého kraje. Vývoj od roku 2010 zachycuje [Tabulka č. 11](#).

### FINANČNÍ PROSTŘEDKY ZE STÁTNÍHO ROZPOČTU

Z vývoje, který zachycuje [Tabulka č. 2](#) je zřejmé, že pokles počtu vzdělávaných osob nebude mít vliv na zachování průměrných platů zaměstnanců ve školství Ústeckého kraje **v případě**, že pokles počtu dětí, žáků a studentů bude provázen odpovídajícím snižováním počtu pracovníků v systému. Mzdy pedagogických pracovníků v kraji by měly postupně růst (viz [Tabulka č. 1](#) a [Graf č. 1](#)), ovšem jen za předpokladu, že síť všech druhů a typů škol v kraji bude respektovat pokles počtu vzdělávaných a že počet škol bude přiměřeně klesat tak, aby byla zachována dosud velmi příznivá naplněnost tříd ([Graf č. 3](#)).

### PROVOZNÍ NÁKLADY NA ŠKOLY A ŠKOLSKÁ ZAŘÍZENÍ ZŘIZOVANÉ ÚSTECKÝM KRAJEM

Vývoj celkových provozních nákladů za školy a školská zařízení ukazuje [Tabulka č. 3](#).

## *Přílohy*

Tabulka č. 1: Průměrné mzdy zaměstnanců v regionálním školství ÚK ze státního rozpočtu (v Kč)

Průměrné mzdy zaměstnanců v regionálním školství ÚK ze státního rozpočtu (v Kč)								
zřizovatel	rok 2008		rok 2009		rok 2010		rok 2011	
	PP <sup>1)</sup>	NP <sup>2)</sup>	PP	NP	PP	NP	PP	NP
Ústecký kraj	24 820	14 692	25 784	15 202	26 287	17 186	27 143	16 745
obec	22 438	11 780	23 134	12 181	23 587	14 174	25 110	14 187

<sup>1)</sup> pedagogičtí pracovníci      <sup>2)</sup> nepedagogičtí pracovníci

Graf č. 1: Průměrné mzdy zaměstnanců ve školách a ŠZ zřizovaných ÚK

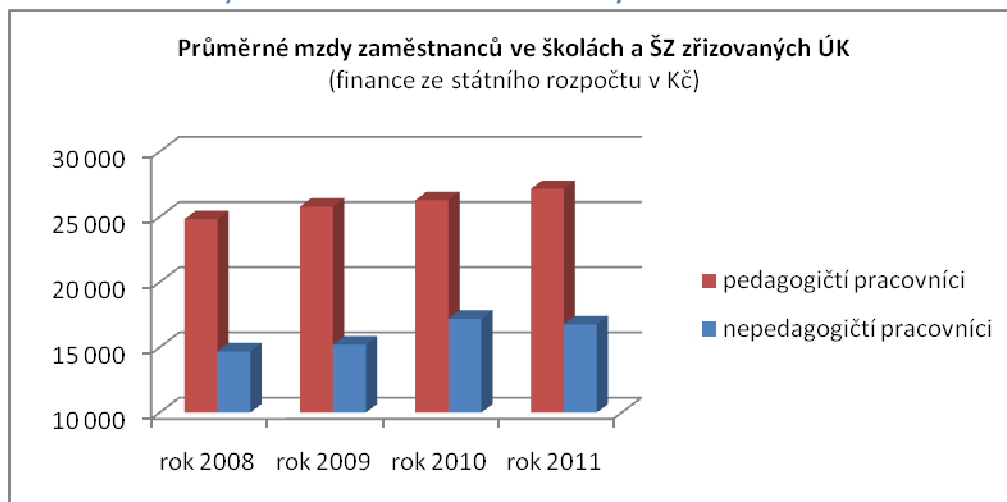

Tabulka č. 2: Finanční prostředky ze státního rozpočtu – vývoj 2008 - 2011

Finanční prostředky ze státního rozpočtu – vývoj 2008 – 2011 (v Kč)								
školy a školská zařízení	2008		2009		2010		2011	
	celkem poskytnuto	z toho platy	celkem poskytnuto	z toho platy	celkem poskytnuto	z toho platy	celkem poskytnuto	z toho platy
Ústecký kraj	2 368 816 034	1 692 693 680	2 354 401 698	1 782 105 883	2 401 254 181	1 734 933 352	2 294 912 867	1 708 999 727
obecní	3 672 654 373	2 636 997 154	3 662 376 084	2 827 217 231	3 801 355 846	2 766 627 333	3 821 514 636	2 880 160 891
soukromé	275 192 990	x	269 179 296	x	264 893 710	x	259 569 602	x
<b>Celkem</b>	<b>6 316 663 397</b>	<b>4 329 690 834</b>	<b>6 285 957 078</b>	<b>4 609 323 114</b>	<b>6 467 503 737</b>	<b>4 501 560 685</b>	<b>6 375 997 105</b>	<b>4 589 160 618</b>

Tabulka č. 3: Provozní příspěvky školám a školským zařízením zřizovaných ÚK (skutečnost a výhled v tis. Kč) v porovnání s vývojem počtu dětí, žáků a studentů ve školách zřizovaných ÚK

Provozní příspěvky školám a školským zařízením zřizovaných ÚK (skutečnost a výhled v tis. Kč) v porovnání s vývojem počtu dětí, žáků a studentů ve školách zřizovaných ÚK				
	2009	2010	2011	2012
	skutečnost			výhled
provozní příspěvky celkem	411 072	427 322	410 635	411 000
počet dětí, žáků a studentů ve školách zřiz. ÚK celkem	40 008	38 804	37 067	35 154

Tabulka č. 4: Vývoj počtu žáků denní formy studia ve středních školách v ÚK dle zřizovatele

Vývoj počtu žáků denní formy studia ve středních školách v ÚK dle zřizovatele (Zdroj: výkonové výkazy za příslušné roky, nezahrnuje Konzervatoř)				
	2008/2009	2009/2010	2010/2011	2011/2012
zřizovatel Ústecký kraj	35 699	35 617	34 450	32 831
celkem v ÚK všichni zřizovatelé	41 197	40 799	39 456	37 389

Graf č. 2: Vývoj počtu žáků denní formy studia ve středních školách v ÚK dle zřizovatele

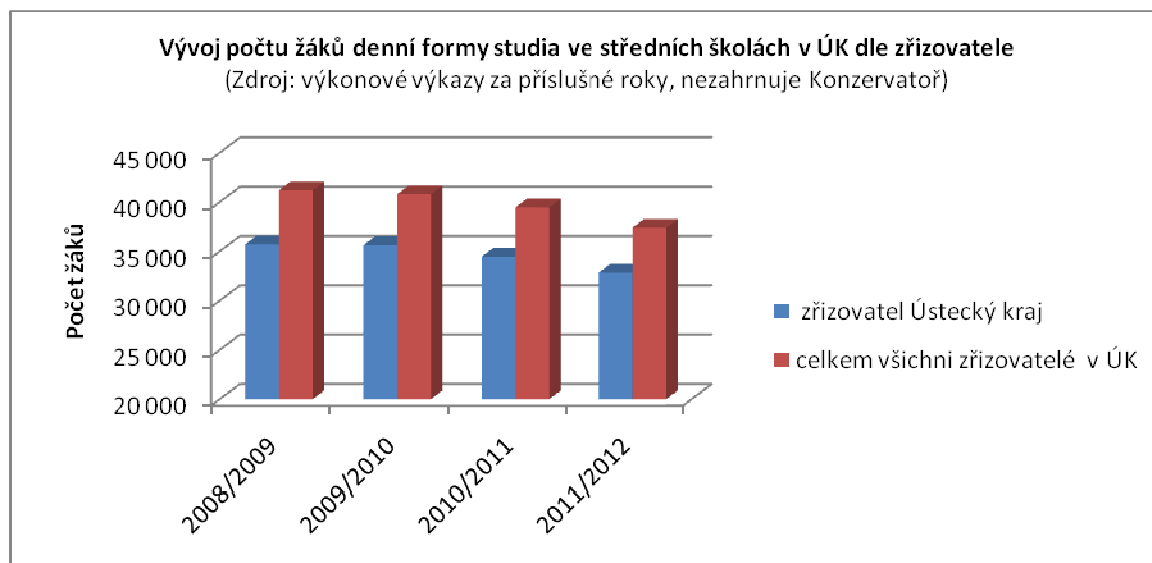

Tabulka č. 5: Páteřní školy Ústeckého kraje

<div>  <div> <h2>Školy s certifikátem Páteřní škola Ústeckého kraje</h2> </div> </div>				
REDIZO	Název (práv. osoba)	Místo	Ulice	Usnesení Rady Ústeckého kraje
600011283	Střední škola stavební, Teplice, příspěvková organizace	Teplice	Fr. Šrámka 1350	49/65R/2010 ze dne 8.12.2010
600170586	Střední škola energetická a stavební, Chomutov, Na Průhoně 4800, příspěvková organizace	Chomutov	Na Průhoně 4800	49/65R/2010 ze dne 8.12.2010
600170578	Obchodní akademie, Střední odborná škola gastronomie a Střední odborné učiliště, Chomutov, příspěvková organizace	Chomutov	Černovická 2901	36/68R/2011 ze dne 5.1.2011
600011003	Střední odborná škola a Střední odborné učiliště, Podbořany, příspěvková organizace	Podbořany	Kpt. Jaroše 862	36/68R/2011 ze dne 5.1.2011
600170691	Střední škola stavební a technická, Ústí nad Labem, Čelakovského 5, příspěvková organizace	Ústí nad Labem	Čelakovského 5	36/68R/2011 ze dne 5.1.2011
600170641	Střední škola technická, Most, příspěvková organizace	Most - Velebudice	Dělnická 21	36/68R/2011 ze dne 5.1.2011
600019748	Vyšší odborná škola zdravotnická a Střední škola zdravotnická, Ústí nad Labem, Palachova 35, příspěvková organizace	Ústí nad Labem	Palachova 35	36/68R/2011 ze dne 5.1.2011
600011216	Gymnázium, Teplice, Čs. dobrovolců 11, příspěvková organizace	Teplice	Čs. dobrovolců 11	51/77R/2011 ze dne 18.5.2011
600010210	Vyšší odborná škola a Střední škola, Varnsdorf, příspěvková organizace	Varnsdorf	Bratislavská 2166	51/77R/2011 ze dne 18.5.2011
600020428	Vyšší odborná škola ekonomická, sociální a zdravotnická, Obchodní akademie, Střední pedagogická škola a Střední zdravotnická škola, Most, příspěvková organizace	Most	Zd. Fibicha 2778	51/77R/2011 ze dne 18.5.2011
600011054	Podkrušnohorské gymnázium, Most, příspěvková organizace	Most	Čs. armády 1530	51/77R/2011 ze dne 18.5.2011
600170560	Střední škola řemesel a služeb, Děčín IV, Ruská 147, příspěvková organizace	Děčín IV	Ruská 147	53/79R/2011 ze dne 15.6.2011
600011453	Gymnázium a Střední odborná škola dr. Václava Šmejkal, Ústí nad Labem, příspěvková organizace	Ústí nad Labem	Stavbařů 5	33/95R/2012 ze dne 11.1.2012
600170675	Hotelová škola, Obchodní akademie a Střední průmyslová škola, Teplice, Benešovo náměstí 1, příspěvková organizace	Teplice	Benešovo náměstí 1	33/95R/2012 ze dne 11.1.2012

Graf č. 3: Vývoj počtu škol a školských zařízení zřizovaných Ústeckým krajem

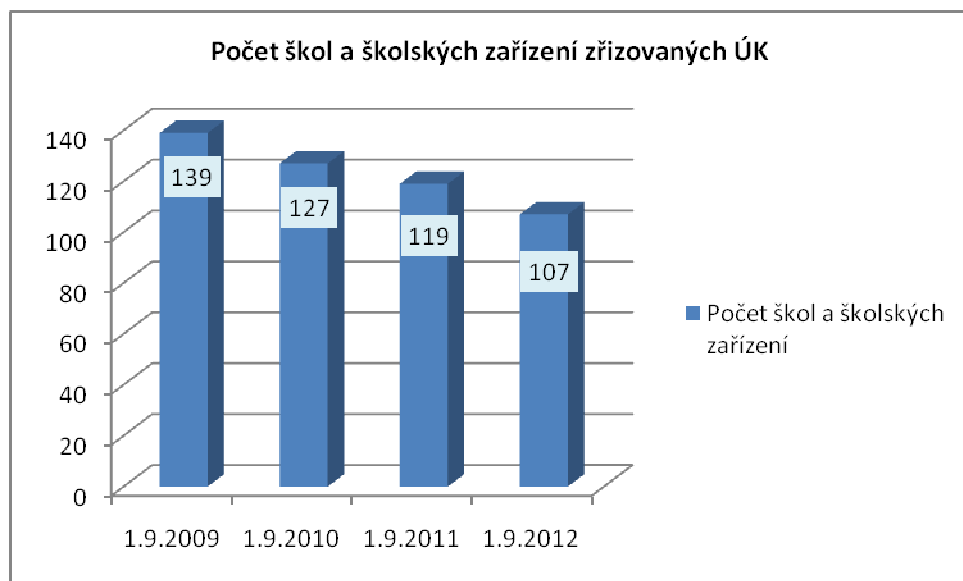

Tabulka č. 6: Finanční struktura dotačních titulů Sport a volný čas (v tis. Kč)

Sport a volný čas – finanční struktura								
	rok 2008		rok 2009		rok 2010		rok 2011	
	vypsáno	čerpáno	vypsáno	čerpáno	vypsáno	čerpáno	vypsáno	čerpáno
<b>Volnočasové aktivity</b>	7 500	7 500	7 500	7 500	1 500	1 500	1 500	1 500
<b>Sport pro všechny</b>					6 000	6 000	6 000	6 000

Tabulka č. 7: Počet projektů Sport a volný čas

Sport a volný čas – počty projektů								
	rok 2008		rok 2009		rok 2010		rok 2011	
	podané	přijaté	podané	přijaté	podané	přijaté	podané	přijaté
<b>Volnočasové aktivity</b>	301	109	304	87	134	44	167	41
<b>Sport pro všechny</b>					238	94	328	133

Tabulka č. 8: Program PAŽIT

PAŽIT	2010	2011	2012
Počet škol	39	40	-
Počet žáků	1578	1508	-
Schválený rozpočet	800 000	800 000	1 000 000

Tabulka č. 9: Přehled podporovaných oborů vzdělání

Stipendium pro žáky středních škol ve vybraných oborech vzdělání		
Kód oboru / RVP	Forma studia	Název oboru / RVP
33-59-H/001 / 33-59-H/01	denní	Čalouník
36-52-H/001 / 36-52-H/01	denní	Instalatér
36-55-H/001 / 23-55-H/01	denní	Klempíř - stavební výroba / Klempíř
36-67-H/004 / 36-67-H/01	denní	Obkladač / Zedník
36-69-H/001 / 36-69-H/01	denní	Pokrývač
36-64-H/001 / 36-64-H/01	denní	Tesař
29-56-H/001 / 29-56-H/01	denní	Řezník - uzenář
23-51-H/001 / 23-51-H/01	denní	Zámečnick / Strojní mechanik
36-67-H/001 / 36-67-H/01	denní	Zedník
28-44-M/001 / 28-44-M/01	denní	Aplikovaná chemie

Tabulka č. 10: Sumář programu Absolvent

Sumář programu Absolvent				
	Přihlášených absolventů	Certifikovaných absolventů	Certifikovaných pedagogů	Spádové školy
2008	130	78	17	9
2009	113	91	22	6
2010	140	74	37	6
2011	143	88	37	7

Tabulka č. 11: Stipendijní program Ústeckého kraje

Stipendium pro studenty VŠ	2010	2011	2012*
Počet studentů VŠ	190	189	250
Celkově vyplaceno	3 800 000	3 780 000	5 000 000

\*předpoklad

Tabulka č. 12: Motivační program dojíždění

Příspěvek na dojíždění	2010	2011	2012
Schválený rozpočet	26 500 000	21 000 000	22 000 000

## **P/ ODBOR ÚZEMNÍHO PLÁNOVÁNÍ A STAVEBNÍHO ŘÁDU**

Odbor UPS vykonává veškerou činnost výlučně v přenesené působnosti. Organizačním řádem na něj byl přenesen výkon funkce krajského úřadu jako nadřízeného a odvolacího orgánu na úseku územního plánování, územního rozhodování, stavebního řádu a vyvlastnění. Tyto činnosti vykonává v rozsahu stavebního zákona a zákona o vyvlastnění.

### **Oddělení územního plánování v přenesené působnosti pořizuje:**

- územně plánovací dokumentaci pro území celého kraje – Zásady územního rozvoje, kterou na základě zmocnění ve stavebním zákoně vydává opatřením obecné povahy krajské zastupitelstvo v samostatné působnosti.
- Jako jeden z podkladů pro pořízení Zásad územního rozvoje odbor pořizuje i územně analytické podklady kraje (zjednodušeně data o území a územně plánovacích problémech kraje), které předkládá zastupitelstvu k projednání. Oba dokumenty podléhají pravidelné dvouleté aktualizaci.
- Jmenovaný zástupce krajského úřadu z odboru UPS se zúčastňuje pracovních jednání při pořizování návrhu Politiky územního rozvoje České republiky (PÚR ČR), což je celorepublikový koncepční dokument v oblasti územního plánování, který pořizuje Ministerstvo pro místní rozvoj.
- Zástupci z oddělení územního plánování se za odbor UPS zapojují i do přeshraničních projektů s vazbou na územní plánování.
- V rámci běžné agendy vydává odbor stanoviska krajského úřadu k jednotlivým fázím pořizovacího procesu územních plánů obcí, řeší stížnosti a podněty na přezkum již vydaných územních plánů obcí, provádí pravidelné kontroly výkonu přenesené působnosti na úradech územního plánování a metodicky je vede jak v oblasti územně analytických podkladů obcí, tak v oblasti územního plánování.

### **Oddělení stavebního řádu se zabývá zejména:**

- „správní agendou“: Rozhoduje o řádných a mimořádných opravných prostředcích proti rozhodnutím stavebních a vyvlastňovacích úřadů, řeší stížnosti na jejich činnost, podněty na jejich nečinnost, provádí u nich pravidelné kontroly a poskytuje jim potřebnou metodickou podporu. Pokud je rozhodnutí odboru napadeno správní žalobou, připravuje vyjádření k podané žalobě, případně následné kasační stížnosti.

### Konkrétně:

- Na úseku územního plánování odbor UPS pořizoval od ledna 2007 (od účinnosti nového stavebního zákona) Zásady územního rozvoje Ústeckého kraje (ZÚR ÚK), které byly vydány formou opatření obecné povahy (OOP) dne 5.10.2011 na základě usnesení ZÚK č. 23/25Z/2011 ze dne 7.9.2011. Účinnosti nabývaly dne 20.10.2011. Tento rozvojový dokument kraje byl jako závazný podklad pro rozhodování v území poskytnut všem obcím s rozšířenou působností a stavebním úřadům. Obcím Ústeckého kraje I. a II. typu a dotčeným orgánům byly předány základní informace prostřednictvím informačního letáku. Vydané ZÚR ÚK jsou nyní uplatňovány v praxi a slouží jako závazný podklad pro zpracování územních plánů obcí.
- Odbor rovněž pořídil s využitím Integrovaného operačního programu Ministerstva pro místní rozvoj první Územně analytické podklady Ústeckého kraje (ÚAP ÚK), které



byly projednány v ZÚK v červnu roku 2009. Následně zajišťoval jejich průběžnou aktualizaci až do zpracování 1. úplné aktualizace, která byla projednána v ZÚK v červnu 2011. V rámci metodické činnosti zajistil odbor z důvodu sjednocení datové struktury ÚAP kraje a ÚAP obcí s rozšířenou působností jednotný datový model. Jeho využití je podmínkou pro přidělení dotace kraje na zpracování územních plánů obcí Ústeckého kraje.

- Odbor prostřednictvím svého zástupce v konzultačním výboru participoval na tvorbě nového nástroje územního plánování na celorepublikové úrovni - Politiky územního rozvoje ČR, schváleného Vládou ČR v červenci roku 2009, která je pro územně plánovací činnost kraje závazná.
- V rámci přeshraniční a evropské územní spolupráce byl odbor zapojen jako projektový partner do projektu LABEL (adaptace na povodňová rizika řeky Labe), do projektu CROSS-DATA (tvorba informačního systému územního plánování) a projektu CIRKUSE – (management oběžného využívání území).

Kromě výše uvedeného odbor vydá každoročně průměrně cca 400 rozhodnutí a usnesení z titulu odvolacího a nadřízeného orgánu, vyřídí cca 250 jiných podnětů a stížností, připraví cca 15 vyjádření ke správním žalobám a kasačním stížnostem, provede kontrolu výkonu přenesené působnosti na úřadech 10 obcí a uspořádá min. 2 metodické porady. V posledních dvou letech odbor spolupracuje na základě usnesení vlády č. 774/2011 s MMR na „Analýze stavu na úseku územního plánování a stavebního řádu“.

## Q/ ODBOR ŽIVOTNÍHO PROSTŘEDÍ A ZEMĚDĚLSTVÍ

Činnost odboru životního prostředí a zemědělství zajišťoval v celém období stabilní kolektiv zaměstnanců v počtu čtyřiceti tří pracovníků zařazených ve třech odděleních. Ve srovnání s jinými kraji se jedná o téměř minimální počet. Celkový počet vydaných rozhodnutí, stanovisek a vyjádření se od roku 2008 zvýšil o více jak 25 %. Na všech úsecích je dnes vydáváno více než 3000 rozhodnutí, stanovisek, vyjádření a jiných opatření za rok.

### Přenesená působnost (vybrané agendy)

#### Oddělení zemědělství

- Na úseku státní správy lesů, státní správy myslivosti a státní správy rybářství bylo ročně vydáno průměrně 184 rozhodnutí, opatření, stanovisek a jiných vyjádření.
- Na úseku ochrany zemědělského půdního fondu bylo vydáno průměrně 50 stanovisek ročně.
- Na úseku ochrany druhů volně žijících živočichů a planě rostoucích rostlin byl zaznamenán nárůst výjimek ze zákazu komerčních činností z 16 rozhodnutí v roce 2009 na 41 ve 2011.

#### Oddělení životního prostředí

- Na úseku odpadového hospodářství je ročně průměrně vydáváno 350 rozhodnutí a stanovisek.
- V letech 2009 až 2012 bylo Zastupitelstvem Ústeckého kraje odsouhlaseno 11 změn Plánu rozvoje vodovodů a kanalizací (PRVKÚK).
- Na úseku vodoprávního řízení je ročně vydáváno v průměru 75 rozhodnutí, přičemž tato agenda meziročně narůstá o 15 %.
- Na úseku ochrany přírody bylo projednáno průměrně 600 řízení ročně typu povolení výjimky ze zákazů u zvláště chráněných druhů, stanoviska k vlivu záměrů na evropsky významné lokality a ptačí oblasti, závazná stanoviska k lesním hospodářským plánům, náhrady újmy způsobené chráněnými živočichy a jiné. Významná pracnost agendy je spojena především s procesem vyhlášení přírodních památek v evropsky významných lokalitách (EVL) dle soustavy NATURA 2000. Souběžně je každoročně zajišťována péče o zvláště chráněné části přírody údržbou pozemků o celkové výměře cca 200 ha.
- Na úseku prevence závažných průmyslových havárií způsobených chemickými látkami a přípravky bylo v průměru ročně provedeno 20 kontrol průmyslových podniků s povinností havarijního plánování a vydáno 10 rozhodnutí týkajících se bezpečnostních dokumentací nebo zařazení podniků do skupin havarijního plánování; formou informačních brožur byly vydány a distribuovány informace pro veřejnost v 5ti zónách vnějšího havarijního plánování.

#### Oddělení ochrany prostředí a udržitelného rozvoje.

- Na úseku ochrany ovzduší bylo vedeno ročně cca 200 správních řízení k provozu zdroje znečištění.
- Na úseku posuzování vlivů na životní prostředí (EIA-SEA) v kompetenci krajského úřadu je ročně průměrně projednáno 140 záměrů.

- Na úseku integrované prevence je vedeno ročně cca 120 řízení dle zákona o integrované prevenci.

## Projektová a samosprávná činnost

Ve sledovaném období bylo zpracováno nebo je rozpracováno více jak 18 projektů, jejichž výběr je zobrazen v tabulce č. 1. Projekty v oblasti ochrany přírody nebo ochrany ovzduší jsou převážně zaměřeny na zlepšení současného stavu vybrané oblasti. V odvětvích odpadového a vodního hospodářství se uskutečnily projekty expanzivního charakteru, jejichž cílem byl zejména rozvoj oblasti včetně jeho udržitelnosti. Odbor ZPZ při realizaci projektů spolupracoval s řadou partnerů např. Masarykova univerzita v Brně nebo EKO – KOM. Pro financování projektů byly využívány externí dotační programy zejména Operační program Životního prostředí, nebo Cíl 3/Ziel 3.

Tabulka č. 1: Vybraný přehled projektové činnosti

Kategorie	Název projektu	Období	Stručný popis	Financování/Partner
Ochrana přírody	Implementace území soustavy Natura 2000 v Ústeckém kraji 2. etapa 2010 – 2012	2010 - 2012	Cílem projektu je zajistit pro vybrané lokality ochranu formou maloplošného zvláště chráněného území, včetně jejich označení v terénu, zpracování plánu péče a programu monitoringu, a to do 31.12.2012.	Operační program Životního prostředí
Ochrana přírody	Revitalizace rašeliníšť mezi Horou Sv. Šebestiána a Satzung - 1. etapa	2010 - 2012	Cílem projektu je příprava podkladů a projektová příprava pro realizaci revitalizací rašeliníšť na území Hory Sv. Šebestiána a německého Satzungu. V roce 2011 byl zpracován podrobný hydrologický a přírodovědný průzkum rašeliníšť a sestaven jejich 3D model. V roce 2012 pokračovaly práce na dokumentaci rašeliníšť schopných regenerace. Na první etapu bude realizační fáze.	Cíl 3 / Ziel 3
Ochrana přírody	Záchrana kriticky ohroženého endemického krasce <i>Cylindromorphus bohemicus</i>	2010 - 2014	Smyslem a hlavním cílem je co nejrychleji zajistit stabilizaci populace druhu a rozšířit plochy pro budoucí rozšíření vhodných biotopů - kostřavových trávníků. Kostřavy jsou živou rostlinou daného druhu a s jejich potlačáním zákonitě mizí i <i>Cylindromorphus bohemicus</i> . Po skončení projektu dojde k výraznému navýšení ploch s potenciálem vytvoření vhodných ploch s biotopem nezbytným pro existenci tohoto druhu. Projekt je finančně podporován z Operačního programu Životního prostředí.	Operační program Životního prostředí
Odpadové hospodářství	Intenzifikace odděleného sběru a zajištění využití komunálních odpadů včetně jejich obalové složky	od 2006	Projekt byl zahájen v roce 2006, probíhá průběžně, součástí projektu je každoroční soutěž "Skléná popelnice". Hlavním cílem je zvýšit informovanost obyvatel o odpadovém hospodářství, zvýšení počtu aktivních třídících odpadů a udržitelný rozvoj.	EKO - KOM
Odpadové hospodářství	Rozvoj sběru použitých elektrozařízení	od 2010	Projekt byl zahájen v roce 2010, probíhá průběžně. Předmětem projektu je rozmístění kontejnerů ASEKOL na staré a použité elektrozařízení.	ASEKOL
Vodní hospodářství	VODAMIN		Cílem projektu je analýza aktuálních problémů a jejich predikce, a to na základě získání dat k hydrogeologické situaci jak v aktivních povrchových revírech, tak v bývalých podzemních černouhelných a rudných dolech.	Cíl 3 / Ziel 3, odbor Strategie přípravy a realizace projektů
Vodní hospodářství	Digitální povodňový plán Ústeckého kraje	2010 - 2012	Cílem projektu bylo napojení na digitální plán ČR a Povodňový informační systém. Realizaci projektu došlo ke zpřístupnění informací na webovém prohlížeči Ústeckého kraje, veškeré aktuální informace budou dostupné všem členům povodňové komise a obcím ve správním území.	Operační program Životního prostředí
Ochrana ovzduší	TAB – take a breath	od 2012	Projekt TAB se zaměřuje na snižování hladiny znečištěného ovzduší. Hlavním cílem projektu je snížit vliv všech tří výše uvedených zdrojů znečištění na kvalitu života místních obyvatel. Specifickým cílem projektu je vytvoření nástrojů, které povedou ke snížení škodlivých vlivů znečištěného ovzduší na místní a regionální úrovni.	Central EUROPE, odbor Regionálního rozvoje
Ochrana ovzduší	Měření persistentních organických polutantů (POP's) ve venkovním ovzduší na 5-ti vybraných lokalitách Ústeckého kraje	2010 - 2012	Projekt byl zahájen v roce 2010, probíhá průběžně - každý rok se provádí opětovné měření. Je realizován ve spolupráci s výzkumným ústavem RECETOX, přírodovědecké fakulty Masarykovy univerzity v Brně.	Masarykova univerzita v Brně
Ochrana ovzduší	Studie hodnotící vývoj a současný stav zatížení ovzduší města Ústí nad Labem emisemi rtuť	2010	Studie vyhodnotila stav zatížení města Ústí nad Labem emisemi Hg. Pro potřeby projektu byla použita data z měřicích stanic ÚL - město a ÚL - Moskevská.	Zdravotní ústav
Staré ekologické zátěže	Projekt rizikové analýzy staré ekologické zátěže v lokalitě „Továrna dětských vozidel - TDV Duchcov“	2011 - 2012	Předmětem projektu je analýza staré ekologické zátěže v lokalitě TDV Duchcov. Probíhá realizace, zatím nedošlo k podpisu RoPD. Předpokládáně ukončení projektu 2012. Projekt byl finančně podporován z Operačního programu Životního prostředí.	Operační program Životního prostředí

## Dotační politika

V rámci dotační politiky Ústeckého kraje zajišťuje odbor ZPZ pět programů a 1 fond. V období 2009 –2012 bylo úspěšně podpořeno celkem 579 programových projektů v celkové výši 74 600 000,- Kč. Konkrétní alokace na podporované oblasti je uvedena v tabulce č. 2. Administraci všech doručených žádostí o poskytnutí dotace důsledně zajišťovalo oddělení zemědělství.

Přehled programů a fondu v gesci ZPZ:

1. Program podpory směrů rozvoje zemědělství a venkovských oblastí
2. Program poskytování podpor na hospodaření v lesích
3. Program rozvoje ekologické výchovy vzdělávání a osvěty (EVVO)
4. Program pro podporu obnovy krajiny a biodiverzity
5. Program na podporu začínajících včelařů
6. Fond vodního hospodářství

Tabulka č. 2: Finanční prostředky a počty podpořených žádostí dle programu v období 2009-2012

Dotační program	2009		2010		2011		2012		2009-2012	
	Kč	počet podpořených žádostí	Kč	počet podpořených žádostí	Kč	počet podpořených žádostí	Kč	počet podpořených žádostí	Kč	počet podpořených žádostí
Program podpory směrů rozvoje zemědělství a venkovních	5 900 000	47	6 600 000	54	6 100 000	50	6 700 000	52	25 300 000	203
Program poskytování podpor na hospodaření v lesích	10 000 000	23	9 500 000	18	9 300 000	13	12 000 000	66	40 800 000	120
Program rozvoje ekologické výchovy a osvěty	200 000	11	400 000	11	500 000	11	1 000 000	25	2 100 000	58
Program na podporu obnovy krajiny a biodiverzity	Ústecký kraj podporuje od 2010		1 500 000	11	1 000 000	14	2 000 000	22	4 500 000	47
Program na podporu včelařů	Ústecký kraj podporuje od 2011				900 000	87	1 000 000	64	1 900 000	151
<b>CELKEM</b>	<b>16 100 000</b>	<b>81</b>	<b>18 000 000</b>	<b>94</b>	<b>17 800 000</b>	<b>175</b>	<b>22 700 000</b>	<b>229</b>	<b>74 600 000</b>	<b>579</b>

Jak znázorňuje graf č. 1 prioritou Ústeckého kraje je zlepšení lesních porostů poškozených imisní situací a podpora rozvoje zemědělské produkce. Od roku 2009 bylo alokováno o 6,6 mil. Kč více, což představuje nárůst (+ 40 %). Zájem ze strany veřejnosti, obcí a neziskových organizací se od roku 2009 téměř ztrojnásobil, jak je patrné z grafu č. 2. Z fondu vodního hospodářství byly za stejné období podpořeny projekty rozvoje vodohospodářské infrastruktury za více než 112 mil. Kč.

Graf č. 1: Finanční prostředky alokované ÚK v období 2009-2012

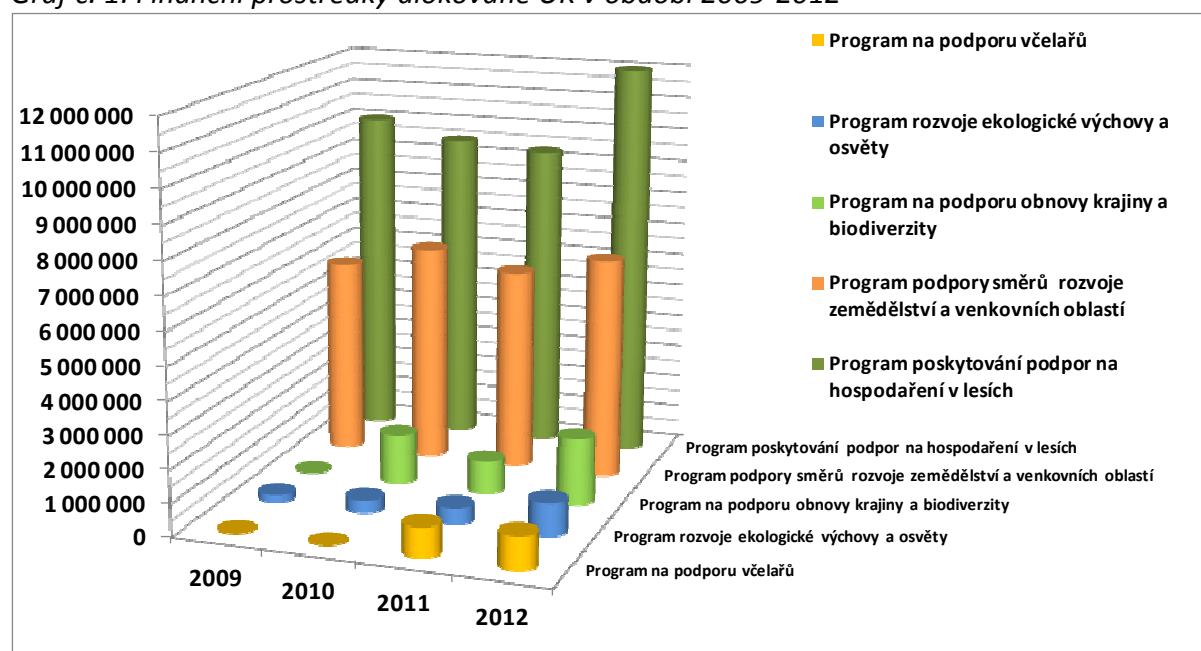

Graf č. 2: Počet podpořených projektů ÚK v období 2009-2012

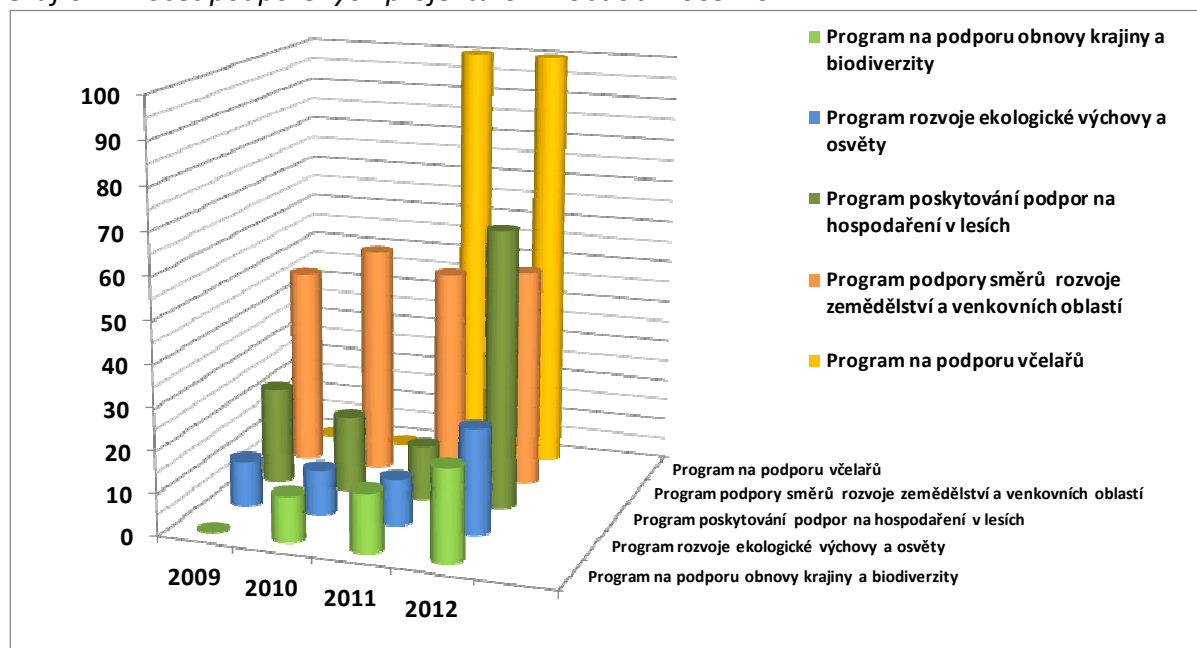

## R/ ÚTVAR INTERNÍHO AUDITU

- provedl následující audity a auditní šetření:
  - Audit připravenosti činností zprostředkujícího subjektu OP VK
  - Vnitřní předpisy Krajského úřadu Ústeckého kraje
  - Uplatňování sankcí u investičních akcí realizovaných Ústeckým krajem dokončených v době od 1.1.2010 do 31.7.2011
  - „Pronájem nemovitostí bývalých hraničních přechodů ve správě příspěvkové organizace Správa a údržba silnic Ústeckého kraje“
  - Přehled finančních toků Ústeckého kraje v aplikaci KEVIS
  - Stipendijní program Ústeckého kraje
  - Dotace poskytované z rozpočtu Ústeckého kraje
  - Použití dotace v rámci programu „Podpora koordinátorů romských poradců“ pro rok 2011 – neinvestiční finanční prostředky“
- zapojil se do připomínkování:
  - **vnitřních předpisů KÚ** (např. úprava Organizačního řádu, návrh Jednacího řádu ZÚK a Kontrolního řádu výborů ZÚK, návrh Směrnice o oceňování, účtování a evidenci majetku ÚK, Směrnice o evidenci veřejné podpory přijaté nebo poskytnuté Ústeckým krajem, Kolektivní smlouva na rok 2010 – 2012, Směrnice o účtování, evidenci, vyřazování a převodech majetku Ústeckého kraje, Rozpočtová pravidla Ústeckého kraje, Směrnice pro zadávání veřejných zakázek s názvem Pravidla pro zadávání veřejných zakázek ÚK a jím zřizovanými příspěvkovými organizacemi, Směrnice pro ochranu osobních údajů, Sjedení směrnic týkajících se účetnictví a finanční kontroly, Směrnice o hospodaření, účetnictví a předběžné finanční kontrole, Směrnice, kterou se upravuje postup při porušení rozpočtové kázně příjemcem peněžních prostředků poskytnutých z rozpočtu Ústeckého kraje, Směrnice o provozu a používání služebních mobilních telefonů, Zpracování bezpečnostní dokumentace projektu „Další rozšíření EKIS“)
  - **materiálů pro jednání vlády ČR** (např. Návrh legislativních a dalších změn za účelem zjednodušení administrace strukturálních fondů a Fondu soudržnosti, Návrh materiálu „Analýza realizace opatření přijatých ke zvýšení účinnosti a účelnosti čerpání ze Strukturálních fondů, Pravidla pro zajištění spolufinancování prostředků EU z národních veřejných zdrojů, materiál „Analýza aktuálního stavu veřejné správy“)
  - **návrhů právních předpisů** (např. Návrh zákona, kterým se mění zákon č. 82/1998 Sb., o odpovědnosti za škodu způsobenou při výkonu veřejné moci rozhodnutím nebo nesprávným úředním postupem, návrh zákona, kterým se mění zákon č. 128/2000 Sb., o obcích (obecní zřízení), ve znění pozdějších předpisů, zákon č. 129/2000 Sb., o krajích (krajské zřízení), ve znění pozdějších předpisů, zákon č. 131/2000 Sb., o hlavním městě Praze, ve znění pozdějších předpisů a další související zákony)

- vyjadřoval se k materiálům do Rady Ústeckého kraje (např. Vyjádření ÚIA ke zrušení Fondu evropských prostředků – návrh řešení převodu prostředků Fondu evropských prostředků do Fondu rozvoje ÚK + jeho zásady, Návrh na řešení převodu prostředků z Fondu rozvoje ÚK do Fondu hejtmanky ÚK, Program „Podpora zkvalitnění péče o seniory v pobytových zařízeních na území Ústeckého kraje v roce 2010“, Program na podporu začínajících včelařů na rok 2011, poskytování darů
- vykonával poradenskou a konzultační činnost pro většinu odborů KÚ především v oblasti dotací, dotačních a operačních programů, veřejné podpory
- provedl kontrolu zadávání údajů do Přehledu finančních toků za období od ledna do července 2011