Pozn.: Zveřejněna je upravená verze dokumentu z důvodu dodržení přiměřenosti rozsahu zveřejňovaných osobních údajů podle Obecného nařízení o ochraně osobních údajů 2016/679 a zákona č. 110/2019 Sb., o zpracování osobních údajů v platném znění.

Rada Ústeckého kraje

Usnesení

z 37. schůze Rady Ústeckého kraje - VI. volební období 2020 - 2024, konané dne 09.02.2022 od 10:18 hodin do 12:20 hodin, v sídle Krajského úřadu Ústeckého kraje, Velká Hradební 3118/48, Ústí nad Labem

Usnesení č. 001/37R/2022
1.1 Zahájení - určení ověřovatelů zápisu a usnesení

Rada Ústeckého kraje po projednání

schvaluje

a) průběh schůze Rady Ústeckého kraje dne 09.02.2022 ve videokonferenčním režimu. To znamená,
že část členů Rady Ústeckého kraje je přítomna fyzicky a část členů Rady Ústeckého kraje prostřednictvím videokonferenčního systému.

b) pořízení obrazového a zvukového záznamu ze schůze Rady Ústeckého kraje dne 09.02.2022,
který slouží pouze pro vyhotovení zápisu a usnesení a bude po vyhotovení zápisu a usnesení smazán.

c) podepsání zápisu a usnesení z této schůze rady všemi přítomnými členy Rady Ústeckého kraje

Usnesení č. 002/37R/2022
1.1 Zahájení - určení ověřovatelů zápisu a usnesení

Rada Ústeckého kraje po projednání

schvaluje

ověřovatele zápisu a usnesení z 37. zasedání Rady Ústeckého kraje:
Ing. Radima Laibla
Mgr. Bc. Tomáše Riegera

Usnesení č. 003/37R/2022
2.1 Schválení programu

Rada Ústeckého kraje po projednání

schvaluje

upravený program 37. schůze Rady Ústeckého kraje v VI. volebním období 2020 - 2024.

Usnesení č. 004/37R/2022
3.2 Zpráva o plnění úkolů vyplývajících z usnesení Rady Ústeckého kraje

Rada Ústeckého kraje po projednání

A) bere na vědomí

splnění úkolů vyplývajících z usnesení Rady Ústeckého kraje z VI. volebního období 2020 – 2024:

1. Usnesení RÚK č. 020/28R/2021 z 13.10.2021 Zákon č. 286/2021 Sb. – změna občanského soudního řádu, exekučního řádu a některých dalších zákonů – zapojení Ústeckého kraje do propagace akce „Milostivé léto“
2. Usnesení RÚK č. 068/31R/2021 z 24.11.2021 C)2. Vyhodnocení zadávacího řízení veřejné zakázky na služby s názvem „Dlouhodobé zajištění dopravní obslužnosti Ústeckého kraje veřejnými službami v přepravě cestujících (Chomutovsko)“ zadávané formou otevřeného řízení v nadlimitním režimu
3. Usnesení RÚK č. 069/31R/2021 z 24.11.2021 C)2. Vyhodnocení zadávacího řízení veřejné zakázky na služby s názvem „Dlouhodobé zajištění dopravní obslužnosti Ústeckého kraje veřejnými službami v přepravě cestujících (Kadaň - Žatec)“ zadávané formou otevřeného řízení v nadlimitním režimu
4. Usnesení RÚK č. 070/31R/2021 z 24.11.2021 C)2. Vyhodnocení zadávacího řízení veřejné zakázky na služby s názvem „Dlouhodobé zajištění dopravní obslužnosti Ústeckého kraje veřejnými službami v přepravě cestujících (Mostecká pánev)“ zadávané formou otevřeného řízení v nadlimitním režimu
5. Usnesení RÚK č. 078/31R/2021 z 24.11.2021 Podání projektové žádosti – příprava strategického projektu Transformační centrum Ústeckého kraje
6. Usnesení RÚK č. 168/31R/2021 z 24.11.2021 C)2. Vyhodnocení zadávacího řízení veřejné zakázky na stavební práce s názvem „Speciální ZŠ, MŠ a PrŠ Ústí n. L., Pod Parkem 2788 – rekonstrukce bazénu a bazénové technologie v pavilonu C“ zadávané formou zjednodušeného podlimitního řízení
7. Usnesení RÚK č. 090/33R/2021 z 15.12.2021 Nakládání s majetkem
8. Usnesení RÚK č. 093/33R/2021 z 15.12.2021 Nakládání s majetkem
9. Usnesení RÚK č. 094/33R/2021 z 15.12.2021 Nakládání s majetkem
10. Usnesení RÚK č. 095/33R/2021 z 15.12.2021 Nakládání s majetkem
11. Usnesení RÚK č. 096/33R/2021 z 15.12.2021 Nakládání s majetkem
12. Usnesení RÚK č. 097/33R/2021 z 15.12.2021 Nakládání s majetkem
13. Usnesení RÚK č. 098/33R/2021 z 15.12.2021 Nakládání s majetkem
14. Usnesení RÚK č. 099/33R/2021 z 15.12.2021 Nakládání s majetkem
15. Usnesení RÚK č. 122/33R/2021 z 15.12.2021 D) Nakládání s majetkem
16. Usnesení RÚK č. 122/33R/2021 z 15.12.2021 F) Nakládání s majetkem
17. Usnesení RÚK č. 130/33R/2021 z 15.12.2021 Nakládání s majetkem
18. Usnesení RÚK č. 132/33R/2021 z 15.12.2021 Nakládání s majetkem
19. Usnesení RÚK č. 139/33R/2021 z 15.12.2021 C)1. Změna smlouvy č. 20/SML5803/SOD/INV ze dne 8. 10. 2020 na plnění veřejné zakázky na stavební práce s názvem „Vyšší odborná škola a Střední průmyslová škola strojní, stavební a dopravní, Děčín, p. o. – rekonstrukce objektu na Slovanské“
20. Usnesení RÚK č. 141/33R/2021 z 15.12.2021 C)2. Změna smlouvy č. 19/SML1628/SOD/INV ze dne 31. 5. 2019 na plnění veřejné zakázky na stavební práce s názvem „Nová komunikace u města Roudnice nad Labem“

21. Usnesení RÚK č. 006/34R/2022 z 12.01.2022 Změna „Zásad pro poskytování cestovních náhrad při pracovních cestách členům Zastupitelstva Ústeckého kraje"
22. Usnesení RÚK č. 012/34R/2022 z 12.01.2022 Povinně hlášené změny poskytovatelů sociálních služeb
23. Usnesení RÚK č. 013/34R/2022 z 12.01.2022 Dotační program „Podpora sociálních služeb v rámci projektu POSOSUK 3“ – vyrovnávací platba pro rok 2022
24. Usnesení RÚK č. 014/34R/2022 z 12.01.2022 D)1.,2. Poskytnutí návratné finanční výpomoci poskytovatelům sociálních služeb
25. Usnesení RÚK č. 022/34R/2022 z 12.01.2022 Krajská zdravotní, a. s. – uzavření smlouvy o poskytnutí investiční dotace (vyrovnávací platby) na rok 2022
26. Usnesení RÚK č. 037/34R/2022 z 12.01.2022 Změna Zásad pro poskytování účelových finančních prostředků v rámci Fondu Ústeckého kraje
27. Usnesení RÚK č. 044/34R/2022 z 12.01.2022 Rozpočtová opatření Ústeckého kraje č. 1/2022/ZÚK
28. Usnesení RÚK č. 046/34R/2022 z 12.01.2022 Nakládání s majetkem
29. Usnesení RÚK č. 006/35R/2022 z 21.01.2022 Financování sociálních služeb v rámci rozpočtového provizoria ČR 2022

B) schvaluje

změnu termínů plnění úkolů vyplývajících z usnesení Rady Ústeckého kraje:

1. Usnesení RÚK č. 015/33R/2021 z 15.12.2021 B)1. Program pro podporu OH obcí Ústeckého kraje – obec Hrobce – změna smluvního ujednání na 28.2.2022
2. Usnesení RÚK č. 016/33R/2021 z 15.12.2021 B)1. Fond vodního hospodářství a životního prostředí ÚK – změna smluvního ujednání – město Košťany na 28.2.2022
3. Usnesení RÚK č. 017/33R/2021 z 15.12.2021 B)1. Fond vodního hospodářství a životního prostředí ÚK – změna smluvního ujednání – město Úštěk na 28.2.2022
4. Usnesení RÚK č. 018/33R/2021 z 15.12.2021 C)1. Fond vodního hospodářství a životního prostředí ÚK – obec Kyškovice na 28.2.2022
5. Usnesení RÚK č. 035/33R/2021 z 15.12.2021 Program na záchranu a obnovu kulturních památek Ústeckého kraje pro rok 2021 – dodatky ke smlouvám na 28.2.2022
6. Usnesení RÚK č. 036/33R/2021 z 15.12.2021 Program na záchranu a obnovu drobných památek a architektury dotvářející kulturní krajinu Ústeckého kraje pro rok 2021 – žádost o ukončení smlouvy na 28.2.2022
7. Usnesení RÚK č. 071/33R/2021 z 15.12.2021 Veřejnoprávní smlouva o spolupráci k zajištění mezikrajské dopravní obslužnosti, a o podmínkách úhrady finančního příspěvku při vzájemném zajištění dopravní obslužnosti veřejnou linkovou dopravou mezi Středočeským a Ústeckým krajem - smlouva na rok 2021 na 28.2.2022
8. Usnesení RÚK č. 074/33R/2021 z 15.12.2021 Žádosti o finanční příspěvek z Fondu Ústeckého kraje na 28.2.2022
9. Usnesení RÚK č. 142/33R/2021 z 15.12.2021 Program obnovy venkova Ústeckého kraje – výjimky na 28.2.2022
10. Usnesení RÚK č. 039/34R/2022 z 12.01.2022 Asistenční vouchery Ústeckého kraje na 28.2.2022

Usnesení č. 005/37R/2022
4.1 Statut Ceny hejtmana za společenskou odpovědnost za rok 2021

Rada Ústeckého kraje po projednání

A) navrhuje

v souladu s ustanovením § 35 odst. 2 písmeno v) zákona č. 129/2000 Sb., o krajích, ve znění

pozdějších předpisů, Zastupitelstvu Ústeckého kraje rozhodnout o schválení „Statutu Ceny hejtmana za společenskou odpovědnost za rok 2021“ dle příloh 1 až 3 tohoto usnesení

B) ukládá

Ing. Janu Schillerovi, hejtmanovi Ústeckého kraje, předložit doporučení dle bodu A) tohoto usnesení Zastupitelstvu Ústeckého kraje
Termín: 28. 2. 2022

Usnesení č. 006/37R/2022
4.2 Úprava Zásad pro poskytování dotací a návratných finančních výpomocí Ústeckým krajem

Rada Ústeckého kraje po projednání

A) navrhuje

Zastupitelstvu Ústeckého kraje schválit v souladu s § 36 písm. c) a d) zákona č. 129/2000 Sb., o
krajích (krajské zřízení), ve znění pozdějších předpisů, Zásady pro poskytování dotací a návratných
finančních výpomocí Ústeckým krajem dle přílohy č. 3 tohoto usnesení

B) ukládá

Ing. Janu Schillerovi, hejtmanovi Ústeckého kraje, předložit návrh dle bodu A/ tohoto usnesení na jednání
Zastupitelstva Ústeckého kraje.
Termín: 28. 2. 2022

Usnesení č. 007/37R/2022
4.3 Čerpání prostředků z Fondu pro mimořádné události Ústeckého kraje - humanitární pomoc pro obec Lobendava na odstraňování následků živelné události

Rada Ústeckého kraje po projednání

A) navrhuje

Zastupitelstvu Ústeckého kraje rozhodnout o poskytnutí finančních prostředků ve výši 250.000,- Kč dle Čl. 1 odst. 1) písm. j) "Zásad pro používání finančních prostředků z Fondu pro mimořádné události Ústeckého kraje" pro Obec Lobendava, Lobendava 271, 407 84 Lobendava, IČO: 00555983 a uzavření darovací smlouvy dle přílohy č. 1 tohoto materiálu.

B) ukládá

Ing. Janu Schillerovi, hejtmanovi Ústeckého kraje, předložit návrh dle bodu A) tohoto usnesení, Zastupitelstvu Ústeckého kraje.
Termín: 28. 2. 2022

Usnesení č. 008/37R/2022
5.1 Volba přísedících Krajského soudu v Ústí nad Labem

Rada Ústeckého kraje po projednání

A) bere na vědomí

1. žádost JUDr. Lenky Ceplové, předsedkyně Krajského soudu v Ústí nad Labem, o znovuzvolení dle přílohy č. 1 předloženého materiálu,

2. vyjádření JUDr. Lenky Ceplové, předsedkyně Krajského soudu v Ústí nad Labem k nově navrženému kandidátovi dle přílohy č. 2 předloženého materiálu.

B) navrhuje

Zastupitelstvu Ústeckého kraje

1. vzít na vědomí:
a) žádost JUDr. Lenky Ceplové, předsedkyně Krajského soudu v Ústí nad Labem, o znovuzvolení dle přílohy č. 1 předloženého materiálu,
b) vyjádření JUDr. Lenky Ceplové, předsedkyně Krajského soudu v Ústí nad Labem k nově navrženému kandidátovi dle přílohy č. 2 předloženého materiálu,

2. rozhodnout dle čl. 23 odst. 2 Jednacího řádu Zastupitelstva Ústeckého kraje a jeho výborů, o sloučení voleb kandidátů do funkce přísedících Krajského soudu v Ústí nad Labem,

3. zvolit do funkce přísedících Krajského soudu v Ústí nad Labem tyto kandidáty:
a) Zdeňku Adamcovou, **********,
b) Ivanu Březinovou, **********,
c) Janu Drexlerovou, **********,
d) Janu Novotnou, **********,
e) Tomáše Vostárka, **********,
f) Ludmilu Zdvíhalovou, **********,
g) Irenu Chvojkovou, **********,
h) Janu Musilovou, **********,
i) Blanku Jaegerovou, **********,

4. uložit Ing. Janu Schillerovi, hejtmanovi Ústeckého kraje, informovat předsedkyni Krajského soudu v Ústí nad Labem o volbě přísedících Krajského soudu v Ústí nad Labem dle bodu B) 3. tohoto usnesení.
Termín: 11. 3. 2022

C) ukládá

Ing. Janu Schillerovi, hejtmanovi Ústeckého kraje, předložit na zasedání Zastupitelstva Ústeckého kraje návrh dle bodu B) tohoto usnesení.
Termín: 28. 2. 2022

Usnesení č. 009/37R/2022
5.2 Výroční zpráva o činnosti orgánů Ústeckého kraje v oblasti poskytování informací podle zákona č. 106/1999 Sb., o svobodném přístupu k informacím, za rok 2021

Rada Ústeckého kraje po projednání

A) bere na vědomí

výroční zprávu o poskytování informací dle zákona č. 106/1999 Sb., o svobodném přístupu k informacím, ve znění pozdějších předpisů, za rok 2021 dle přílohy č. 1 předloženého materiálu.

B) navrhuje

Zastupitelstvu Ústeckého kraje vzít na vědomí výroční zprávu o poskytování informací dle zákona č. 106/1999 Sb., o svobodném přístupu k informacím, ve znění pozdějších předpisů, za rok 2021 dle přílohy č. 1 předloženého materiálu.

C) ukládá

Ing. Janu Schillerovi, hejtmanovi Ústeckého kraje, předložit na zasedání Zastupitelstva Ústeckého kraje návrh dle bodu B) tohoto usnesení.

Termín: 28. 2. 2022

Usnesení č. 010/37R/2022
5.3 Informace o civilních a trestních věcech

Rada Ústeckého kraje po projednání

bere na vědomí

1. informaci o probíhajících civilních soudních sporech, ve kterých je pasivně legitimován Ústecký kraj dle přílohy č. 1 a 2 předloženého materiálu,

2. informaci o nárocích na náhradu škody v rámci trestního řízení dle přílohy č. 3 předloženého materiálu.

Usnesení č. 011/37R/2022
6.1 Návrh na aktualizaci Zásad územního rozvoje Ústeckého kraje – vymezení koridoru pro nové železniční spojení Praha – Drážďany

Rada Ústeckého kraje po projednání

A) bere na vědomí

návrh oprávněného investora, Správy železnic, s.o., Praha, dle § 42a odst. 2 stavebního zákona na pořízení 5aZÚR ÚK, jejímž obsahem bude vymezení návrhového koridoru pro vysokorychlostní trať (RS4) v úseku od hranice kraje Středočeského a Ústeckého u obce Mnetěš přes Ústí nad Labem ke státní hranici CZ/SRN a současně zrušení koridoru územní rezervy VRT- ZR1

B) ukládá

1.Ing. Janu Schillerovi, hejtmanovi Ústeckého kraje, předložit ZÚK návrh oprávněného investora, Správy železnic, s.o., Praha, na pořízení 5aZÚR ÚK.
Termín: 28.2.2022

2. Ing. Haně Bergmannové, vedoucí odboru územního plánování a stavebního řádu, doplnit důvodovou zprávu materiálu, který bude na programu jednání ZÚK dne 28.2.2022, o vysvětlení procesu „Zkrácený postup při pořizování aktualizace zásad územního rozvoje“ (zavedeného novelou stavebního zákona od 1.1.2018 - § 42a) a jeho odlišností od dříve jediného možného postupu dle § 42 stavebního zákona –„ Aktualizace zásad územního rozvoje“
Termín: 28.2.2022

Usnesení č. 012/37R/2022
6.2 SPZ Triangle – uzavření Dodatku č. 1 k rezervační smlouvě se spol. RTC Real a.s.

Rada Ústeckého kraje po projednání

A) navrhuje

Zastupitelstvu Ústeckého kraje
1. vyhradit si dle ust. § 37 zákona č. 129/2000 Sb., o krajích (krajské zřízení), ve znění pozdějších předpisů, pravomoc rozhodnout o uzavření Dodatku č. 1 k rezervační smlouvě dle bodu A) 2 tohoto usnesení,

2. rozhodnout o uzavření Dodatku č. 1 ke Smlouvě o rezervaci pozemků a smlouvě o uzavření budoucí kupní smlouvy č. 20/SML/1145 se společností RTC Real a.s., IČO: 28226917, se

sídlem Tolstého 51/12, 101 00 Praha 10 - Vršovice, dle přílohy č. 1 tohoto usnesení.

B) ukládá

Ing. Janu Schillerovi, hejtmanovi Ústeckého kraje, předložit na zasedání Zastupitelstva Ústeckého kraje návrh dle bodu A) tohoto usnesení.
Termín: 28. 2. 2022

Usnesení č. 013/37R/2022
7.1 Vyjádření kraje v samostatné působnosti k oznámení EIA záměru „Přestavba průmyslového areálu Chabařovice“ oznamovatele CONTERA Management s.r.o.

Rada Ústeckého kraje po projednání

se vyjadřuje

dle § 6 odst. 6 zákona č. 100/2001 Sb., o posuzování vlivů na životní prostředí, ve znění pozdějších předpisů, k oznámení záměru „Přestavba průmyslového areálu Chabařovice“ oznamovatele CONTERA Management s.r.o., takto:

Rada Ústeckého kraje nepožaduje provést posouzení záměru podle zákona č. 100/2001 Sb., o posuzování vlivů na životní prostředí.

Usnesení č. 014/37R/2022
7.2 Vyjádření kraje v samostatné působnosti k oznámení koncepce „Integrovaná strategie Ústecko-chomutovské aglomerace pro období 2021 – 2027“ oznamovatele Statutární město Ústí nad Labem

Rada Ústeckého kraje po projednání

se vyjadřuje

dle § 10c odst. 3 zákona č. 100/2001 Sb., o posuzování vlivů na životní prostředí, ve znění pozdějších předpisů, k oznámení koncepce „Integrovaná strategie Ústecko-chomutovské aglomerace pro období 2021 – 2027“ oznamovatele Statutární město Ústí nad Labem, takto:

Rada Ústeckého kraje bere na vědomí předložené oznámení koncepce a nemá k němu připomínek.

Usnesení č. 015/37R/2022
7.3 Odstoupení od smluv č. 21/SML0691/SoD/ZPZ, 21/SML0660/SoD/ZPZ 21/SML0791/SoD/ZPZ a 21/SML0715/SoD/ZPZ na provedení díla s názvem „Péče o zvláště chráněná území a biotopy zvláště chráněných druhů ve správě Ústeckého kraje v letech 2021 – 2023“, část „6“, „7“, „8“ a „9“

Rada Ústeckého kraje po projednání

A) bere na vědomí

informace obsažené v důvodové zprávě tohoto materiálu.

B) rozhoduje

v souladu s ust. § 1978 odst. 1 zákona č. 89/2012 Sb., občanský zákoník, ve znění pozdějších předpisů, o odstoupení od smluv č. 21/SML0691/SoD/ZPZ, 21/SML0660/SoD/ZPZ, 21/SML0715/SoD/ZPZ (datum uzavření 16.3.2021) a 21/SML0791/SoD/ZPZ
(datum uzavření 25.3.2021) na provedení díla s názvem „Péče o zvláště chráněná území a biotopy zvláště chráněných druhů ve správě Ústeckého kraje v letech 2021 – 2023“, část „6“,

„7“, „8“ a „9“, uzavřených se zhotovitelem Janem Brunclíkem, Borská 31, 362 63 Dalovice, IČ: 63553538 (dále jen „zhotovitel“), a to z důvodu prodlení zhotovitele s prováděním díla, neboť zhotovitel neprovedl dílo ani v poskytnuté dodatečné přiměřené lhůtě.

C) ukládá

Ing. Ireně Jeřábkové, vedoucí odboru ZPZ, zajistit doručení odstoupení od smluv dle bodu B) tohoto usnesení zhotoviteli.

Termín: 28. 2. 2022

Usnesení č. 016/37R/2022
7.4 Program pro rozvoj eko-agro oblastí v Ústeckém kraji na období let 2017 až 2020 – neposkytnutí schválených dotací

Rada Ústeckého kraje po projednání

A) rozhoduje

1. o vypovězení smlouvy o poskytnutí neinvestiční dotace č. 21/SML1639/SoPD/ZPZ ve výši 8 400,00 Kč dle přílohy č. 2 tohoto materiálu uzavřené s příjemcem Iveta Tomancová, Horní Krupka 136, 417 41 Krupka, na projekt „Farma Komárka“, z důvodu odstoupení od smlouvy ze strany žadatele;

2. o vypovězení smlouvy o poskytnutí neinvestiční dotace č. 21/SML1649/SoPD/ZPZ ve výši 80 910,00 Kč dle přílohy č. 4 tohoto materiálu uzavřené s příjemcem Petr Tomšík, Chotýš 43, 281 63 Vitice, na projekt „Zachycení a využití dešťové vody pro pěstování v krajině obvyklých ovocných dřevin a keřů - štěpnice“, z důvodu odstoupení od smlouvy ze strany žadatele;

3. o vypovězení smlouvy o poskytnutí neinvestiční dotace č. 21/SML1657/SoPD/ZPZ ve výši 81 420,00 Kč dle přílohy č. 7 tohoto materiálu uzavřené s příjemcem Žijme sportem, z.s, Menšíkova 322/6, 716 00 Ostrava, na projekt „Dokončení stavby biotopu“, z důvodu odstoupení od smlouvy ze strany žadatele.

B) ukládá

Ing. Lubomíře Mejstříkové, CSc., MBA, 1. náměstkyni hejtmana Ústeckého kraje pro plnění úkolů v oblasti životního prostředí, zajistit doručení výpovědí žadatelům dle bodu A) tohoto usnesení.

Termín: 16. 2. 2022

Usnesení č. 017/37R/2022
7.5 Program pro rozvoj ekologické výchovy, vzdělávání a osvěty (EVVO) na území Ústeckého kraje na období let 2022 až 2025 – výzva pro rok 2022

Rada Ústeckého kraje po projednání

A) navrhuje

Zastupitelstvu Ústeckého kraje dle § 36 zákona č. 129/2000 Sb., o krajích (krajské zřízení), ve znění pozdějších předpisů
schválit Výzvu k podání žádostí o dotaci z Programu pro rozvoj ekologické výchovy, vzdělávání a osvěty (EVVO) na území Ústeckého kraje na období let 2022 až 2025 dle přílohy č. 1 tohoto usnesení.

B) ukládá

Ing. Lubomíře Mejstříkové, CSc., MBA, 1. náměstkyni hejtmana Ústeckého kraje pro plnění úkolů v oblasti životního prostředí

1. předložit návrh dle bodu A) tohoto usnesení k projednání Zastupitelstvu Ústeckého kraje;
Termín: 28. 2. 2022

2. zajistit administraci výzvy dle bodu A) tohoto usnesení.
Termín: 30. 3. 2022

Usnesení č. 018/37R/2022
7.6 Fond vodního hospodářství a životního prostředí ÚK – změna smluvního ujednání – obec Žalany

Rada Ústeckého kraje po projednání

A) navrhuje

Zastupitelstvu Ústeckého kraje dle § 36 zákona č. 129/2000 Sb., o krajích (krajské zřízení), ve znění pozdějších předpisů

1. vzít na vědomí informaci o žádosti obce Žalany ze dne 6. 12. 2021 (č. j. KUUK/166055/2021) o změnu termínu ukončení realizace projektu dle přílohy č. 2 předloženého materiálu;

2. rozhodnout v rámci Fondu vodního hospodářství a životního prostředí Ústeckého kraje o uzavření Dodatku č. 6 ke Smlouvě o poskytnutí investiční dotace č. 16/SML4450/SoPD/ZPZ, uzavřené s obcí Žalany, IČ: 00266655, dle přílohy č. 9 tohoto usnesení.

B) ukládá

Ing. Lubomíře Mejstříkové, CSc., MBA, 1. náměstkyni hejtmana Ústeckého kraje pro plnění úkolů v oblasti životního prostředí

1. Předložit návrh dle bodu A) tohoto usnesení k projednání Zastupitelstvu Ústeckého kraje;
Termín: 28. 2. 2022

2. Sdělit obci Žalany rozhodnutí Zastupitelstva Ústeckého kraje k podané žádosti;
Termín: 31. 3. 2022

3. V návaznosti na bod A) zajistit administraci dodatku.
Termín: 31. 3. 2022

Usnesení č. 019/37R/2022
7.7 Fond vodního hospodářství a životního prostředí ÚK – změna smluvního ujednání – město Košťany

Rada Ústeckého kraje po projednání

A) navrhuje

Zastupitelstvu Ústeckého kraje dle § 36 písm. c) a d) zákona č. 129/2000 Sb., o krajích (krajské zřízení), ve znění pozdějších předpisů

1. vzít na vědomí informaci o žádosti města Košťany o změnu závazného finančního

ukazatele, změnu rozpočtu projektu a o změnu vyplacení poslední splátky poskytnuté dotace tedy o úhradu faktur nad rámec procentuální výše uvedené v uzavřené smlouvě, dle přílohy č. 2 předloženého materiálu;

2. změnit rozhodnutí Zastupitelstva Ústeckého kraje o poskytnutí investiční dotace města Košťany z Fondu vodního hospodářství Ústeckého kraje na realizaci projektu „Kanalizace Košťany – Hampuš, Zámeček“ přijaté usnesením č. 048/7Z/2017 ze dne 11. 9. 2017 tak, že položkový rozpočet projektu schválený v části B) citovaného usnesení s podílem požadované dotace k celkovým uznatelným nákladům projektu 52,08 % se nahrazuje položkovým rozpočtem projektu dle přílohy č. 1 Dodatku č. 5 ke Smlouvě o poskytnutí investiční dotace č. 17/SML3483/SOPD/ZPZ s podílem požadované dotace k celkovým uznatelným nákladům projektu 43,707 % dle přílohy č. 8 tohoto usnesení;

3. změnit rozhodnutí Zastupitelstva Ústeckého kraje o poskytnutí investiční dotace města Košťany z Fondu vodního hospodářství Ústeckého kraje na realizaci projektu „Kanalizace Košťany – Hampuš, Zámeček“ přijaté usnesením č. 048/7Z/2017 ze dne 11. 9. 2017, resp. Článek II. odst. 6) smlouvy č. 17/SML3483/SOPD/ZPZ tak, že zbývající (uznatelné) náklady budou proplacené do výše přiznané dotace, která byla odsouhlasena ZÚK a je specifikována v uzavřené smlouvě č. 17/SML3483/SOPD/ZPZ

4. rozhodnout o uzavření Dodatku č. 5 ke Smlouvě o poskytnutí investiční dotace č. 17/SML3483/SOPD/ZPZ dle přílohy č. 8 tohoto usnesení;

B) ukládá

Ing. Lubomíře Mejstříkové, CSc., MBA, 1. náměstkyni hejtmana Ústeckého kraje pro plnění úkolů v oblasti životního prostředí

1. předložit návrh dle bodu A) tohoto usnesení k projednání Zastupitelstvu Ústeckého kraje;
Termín: 28. 2. 2022

2. sdělit městu Košťany rozhodnutí Zastupitelstva Ústeckého kraje k podané žádosti;
Termín: 31. 3. 2022

3. v návaznosti na bod A) zajistit administraci dodatku.
Termín: 31. 3. 2022

Usnesení č. 020/37R/2022

7.8 Vyjádření kraje v samostatné působnosti k oznámení EIA záměru „Prodejna pro dům a zahradu, Rumburk“ oznamovatele DEKINVEST, investiční fond s proměnným základním kapitálem, a.s., podfond Alfa

Rada Ústeckého kraje po projednání

se vyjadřuje

dle § 6 odst. 6 zákona č. 100/2001 Sb., o posuzování vlivů na životní prostředí, ve znění pozdějších předpisů, k oznámení EIA záměru „Prodejna pro dům a zahradu, Rumburk“ oznamovatele DEKINVEST, investiční fond s proměnným kapitálem, a.s., podfond Alfa takto:

Rada Ústeckého kraje nepožaduje provést posouzení záměru podle zákona č.100/2001 Sb., o posuzování vlivů na životní prostředí, ve znění pozdějších předpisů.

Usnesení č. 021/37R/2022

7.9 Vyjádření kraje v samostatné působnosti k oznámení EIA záměru „Projekt terénních úprav a závěrečné rekultivace na pozemku č. 424/5, 424/16 a 424/18 k.ú. Dolejší Hůrky“ oznamovatelky Jany Honzové

Rada Ústeckého kraje po projednání

se vyjadřuje

dle § 6 odst. 6 zákona č. 100/2001 Sb., o posuzování vlivů na životní prostředí, ve znění pozdějších předpisů, k oznámení EIA záměru „Projekt terénních úprav a závěrečné rekultivace na pozemku č. 424/5, 424/16 a 424/18 k.ú. Dolejší Hůrky“ oznamovatelky Jany Honzové takto:

Rada Ústeckého kraje nepožaduje provést posouzení záměru podle zákona č.100/2001 Sb., o posuzování vlivů na životní prostředí, ve znění pozdějších předpisů.

Usnesení č. 022/37R/2022

7.10 Vyjádření kraje v samostatné působnosti k podaným odvoláním k EIA záměru „Rozšíření odpočívky D8 Siřejovice vlevo“ oznamovatele Ředitelství silnic a dálnic ČR

Rada Ústeckého kraje po projednání

bere na vědomí

odvolání obce Siřejovice proti Závěru zjišťovacího řízení – rozhodnutí k záměru „Rozšíření odpočívky D8 Siřejovice vlevo“ oznamovatele Ředitelství silnic a dálnic ČR, vydaného podle § 7 odst. 6 zákona dne 7. 1. 2022 pod č. j. KUUK/177112/2021.

Usnesení č. 023/37R/2022

7.11 Vyjádření kraje v samostatné působnosti k oznámení EIA záměru „Parkovací dům v areálu Masarykovy nemocnice v Ústí nad Labem oznamovatele Krajská zdravotní, a.s.

Rada Ústeckého kraje po projednání

se vyjadřuje

dle § 6 odst. 6 zákona č. 100/2001 Sb., o posuzování vlivů na životní prostředí, ve znění pozdějších předpisů, k oznámení záměru „Parkovací dům v areálu Masarykovy nemocnice v Ústí nad Labem“ oznamovatele Krajská zdravotní, a.s., takto:

Rada Ústeckého kraje nepožaduje provést posouzení záměru podle zákona č. 100/2001 Sb., o posuzování vlivů na životní prostředí.

Usnesení č. 024/37R/2022

7.12 Vyjádření kraje v samostatné působnosti k oznámení EIA záměru „Lokalita rodinné zástavby na ploše B20 a B21 dle ÚP Bohosudov, na k. ú. Bohosudov oznamovatele HSC Holding s.r.o.

Rada Ústeckého kraje po projednání

se vyjadřuje

dle § 6 odst. 6 zákona č. 100/2001 Sb., o posuzování vlivů na životní prostředí, ve znění pozdějších předpisů, k oznámení záměru „Lokalita rodinné zástavby na ploše B20 a B21 dle ÚP Bohosudov, na k. ú. Bohosudov“ oznamovatele HSC Holding s.r.o., takto:

Rada Ústeckého kraje nepožaduje provést posouzení záměru podle zákona č. 100/2001 Sb., o posuzování vlivů na životní prostředí.

Usnesení č. 025/37R/2022
7.13 Zadávací řízení veřejné zakázky na služby s názvem „Implementace území soustavy Natura 2000 v Ústeckém kraji, 4. etapa 2019-2022“ zadávané formou otevřeného řízení v nadlimitním režimu

Rada Ústeckého kraje po projednání

A) bere na vědomí

1. Protokol o otevírání nabídek na plnění veřejné zakázky na služby s názvem „Implementace území soustavy Natura 2000 v Ústeckém kraji, 4. etapa 2019-2022“ dle přílohy č. 1 předloženého materiálu.

2. Zprávu o hodnocení nabídek na plnění veřejné zakázky na služby s názvem „Implementace území soustavy Natura 2000 v Ústeckém kraji, 4. etapa 2019-2022“ dle přílohy č. 2 předloženého materiálu.

3. Protokol o posouzení splnění podmínek účasti v zadávacím řízení na plnění veřejné zakázky na služby s názvem „Implementace území soustavy Natura 2000 v Ústeckém kraji, 4. etapa 2019-2022“ dle přílohy č. 3 předloženého materiálu.

4. Protokol o posouzení splnění podmínek účasti v zadávacím řízení č. 2 na plnění veřejné zakázky na služby s názvem „Implementace území soustavy Natura 2000 v Ústeckém kraji, 4. etapa 2019-2022“ dle přílohy č. 4 předloženého materiálu.

5. Závazné texty smluv o dílo pro části 1, 3, 4, 5, 6 a 8 veřejné zakázky s názvem „Implementace území soustavy Natura 2000 v Ústeckém kraji, 4. etapa 2019-2022“ ze zadávací dokumentace dle přílohy č. 5 předloženého materiálu.

6. Výpis z evidence skutečných majitelů vybraného dodavatele 1. a 3. části dle přílohy č. 6 předloženého materiálu.

7. Výpis z evidence skutečných majitelů vybraného dodavatele 4. a 5. části dle přílohy č. 7 předloženého materiálu

B) rozhoduje

1. podle ustanovení § 122 odst. 1 zákona č. 134/2016 Sb. o zadávání veřejných zakázek (dále jen „zákon“) o výběru následujícího dodavatele a o uzavření smlouvy s následujícím dodavatelem, který podal ekonomicky nejvýhodnější nabídku v rámci uvedené části zakázky, a to za podmínek uvedených v jeho nabídce a za předpokladu, že předloží veškeré doklady a splní veškeré úkony, které zákon nebo zadavatel požadoval jako podmínku uzavření smlouvy:

Část 1: Vertebratologický průzkum
Salvia - ekologický institut, z.s., Bohnická 850/11, Bohnice, 181 00 Praha 8, IČO: 26568578
- Celková nabídková cena: 169 992,00 Kč (dodavatel není plátce DPH)

2. podle ustanovení § 122 odst. 2 zákona o výběru následujících dodavatelů a o uzavření smluv s následujícími dodavateli, bez provedeného hodnocení, když na uvedené části zakázky podali nabídku jako jediní, a to za podmínek uvedených v jejich nabídce a za předpokladu, že předloží veškeré doklady a splní veškeré úkony, které zákon nebo zadavatel požadoval jako podmínku uzavření smlouvy:

Část 3: Průzkum bezobratlí a návrh na vyhlášení přírodní rezervace a návrh jejího plánu péče

Salvia - ekologický institut, z.s., Bohnická 850/11, Bohnice, 181 00 Praha 8, IČO: 26568578
- Celková nabídková cena: 199 460,00 Kč (dodavatel není plátce DPH)

Část 4: Limnologický průzkum
ENKI, o.p.s., Dukelská 145, Třeboň I, 379 01 Třeboň, IČO: 25173154
- Celková nabídková cena: 156 000,00,00 Kč bez DPH
- Celková nabídková cena: 188 760,00 Kč včetně DPH

Část 5: Limnologický průzkum a návrh na vyhlášení přírodní rezervace a návrh jejího plánu péče
ENKI, o.p.s., Dukelská 145, Třeboň I, 379 01 Třeboň, IČO: 25173154
- Celková nabídková cena: 358 400,00 Kč bez DPH
- Celková nabídková cena: 433 664,00 Kč včetně DPH

Část 6: Orientační mykologický průzkum
Anna Lepšová, CSc., Pěčín 16, 374 01, Trhové Sviny, IČO: 65963211
- Celková nabídková cena: 124 372,00 Kč (dodavatel není plátce DPH)

Část 8: Označení hranic
Štěpán Záruba, Na Vinici 1249/30, 405 02, Děčín - Děčín IV-Podmokly, IČO: 47275545
- Celková nabídková cena: 1 397 531,38 Kč bez DPH
- Celková nabídková cena: 1 691 012,97 Kč včetně DPH

3. dle ustanovení § 127 odst. 1 zákona o zrušení:
- 2. části zakázky, jelikož po uplynutí lhůty pro podání nabídek není žádný účastník této části zadávacího řízení.

C) ukládá

1. Ing. Janu Schillerovi, hejtmanovi Ústeckého kraje, podepsat smlouvy s vybranými dodavateli na 1., 3. - 6. a 8. část veřejné zakázky
Termín: 15. 4. 2021

2. Ing. Ireně Jeřábkové, vedoucí odboru životního prostředí a zemědělství, zabezpečit veškeré další úkony zadavatele u této veřejné zakázky, zejména připravit k uzavření smlouvy na plnění 1., 3. - 6. a 8. části této veřejné zakázky s vybranými dodavateli a předložit je k podpisu hejtmanovi Ústeckého kraje, a to po předložení originálů nebo úředně ověřených kopií dokladů a informací podle § 122 odst. 3 zákona a zabezpečit úkony související se zrušením 2. části zakázky;
Termín: 15. 4. 2021

Usnesení č. 026/37R/2022
8.1 Výkon zřizovatelských funkcí příspěvkových organizací Ústeckého kraje v oblasti sociální

Rada Ústeckého kraje po projednání

souhlasí

1. dle § 59 odst. 1 písm. i) zákona č. 129/2000 Sb., o krajích (krajské zřízení), ve znění pozdějších předpisů, a § 27 odst. 7 písm. b) zákona č. 250/2000 Sb., o rozpočtových

pravidlech územních rozpočtů, ve znění pozdějších předpisů, s nabytím majetku do vlastnictví příspěvkové organizace Ústav sociální péče pro tělesně postižené dospělé Snědovice, příspěvková organizace, formou finančního daru od:

- RESPECT, a. s., Pod Krčským lesem 2016/22, 142 00 Praha 4 - Krč, IČO: 25146351, ve výši 1 000 000,- Kč na vybudování plošiny na vyhlídku v areálu zahrady Ústavu sociální péče pro tělesně postižené dospělé Snědovice, příspěvkové organizace (investiční akce)

2. dle § 59 odst. 1 písm. i) zákona č. 129/2000 Sb., o krajích (krajské zřízení), ve znění pozdějších předpisů, a § 27 odst. 7 písm. b) zákona č. 250/2000 Sb., o rozpočtových pravidlech územních rozpočtů, ve znění pozdějších předpisů, s nabytím majetku do vlastnictví příspěvkové organizace Domovy sociálních služeb Litvínov, příspěvková organizace, formou finančního daru na aktivizační a sportovní činnosti uživatelů, od:

- Jiří Hasman, Pionýrů 1501, 434 01 Most, IČO: 12802255, v předpokládané výši do 15 000,- Kč

- ********** v předpokládané výši do 20 000,- Kč

- MUDr. Miroslava Chamuláková, Hamerská 257, 435 42 Litvínov, IČO: 47324627, v předpokládané výši do 7 000,- Kč

- ********** v předpokládané výši do 15 000,- Kč

3. dle § 59 odst. 1 písm. i) zákona č. 129/2000 Sb., o krajích (krajské zřízení), ve znění pozdějších předpisů, a § 27 odst. 7 písm. b) zákona č. 250/2000 Sb., o rozpočtových pravidlech územních rozpočtů, ve znění pozdějších předpisů, s nabytím majetku do vlastnictví příspěvkové organizace Domov „Bez zámků“ Tuchořice, příspěvková organizace, formou finančního daru od:

- PATOK a.s., U Porcelánky 2903, 440 01 Louny, IČO: 27356248, ve výši 3 000,- Kč na zájmovou a tvořivou činnost uživatelů a na materiální zajištění sportovních a kulturních akcí, pořádaných pro uživatele a uživatele ostatních organizací, kteří se akcí zúčastní
-

4. dle § 59 odst. 1 písm. i) zákona č. 129/2000 Sb., o krajích (krajské zřízení), ve znění pozdějších předpisů, a § 27 odst. 7 písm. b) zákona č. 250/2000 Sb., o rozpočtových pravidlech územních rozpočtů, ve znění pozdějších předpisů, s nabytím majetku do vlastnictví příspěvkové organizace Domov sociálních služeb Meziboří, příspěvková organizace, formou věcného daru od:

- IRESOFT s.r.o., Cejl 37/62, 602 00 Brno – Zábrdovice, IČO: 26297850, počítač DELL OptiPlex 5490 AIO v hodnotě 24 200,- Kč
k pracovnímu využití zaměstnanci příspěvkové organizace

- **********, 2 ks matrace MEMOCARE 90 cm x 200 cm x 14 cm v celkové hodnotě
10 736,- Kč (5 368,- Kč/ks) pro uživatele

5. dle § 59 odst. 1 písm. i) zákona č. 129/2000 Sb., o krajích (krajské zřízení), ve znění pozdějších předpisů, a § 27 odst. 7 písm. b) zákona č. 250/2000 Sb., o rozpočtových

pravidlech územních rozpočtů, ve znění pozdějších předpisů, s nabytím majetku do vlastnictví příspěvkové organizace Centrum sociální pomoci Litoměřice, příspěvková organizace

a) formou finančního daru od:
- Lékárna U Katovny s.r.o., U Katovny 2023/1, 412 01 Litoměřice – Předměstí, IČO: 28710126, ve výši 25 000,- Kč na pořízení vybavení pro dechovou terapii – solničku pro uživatele Domova sociální péče Skalice, který je součástí příspěvkové organizace

b) formou věcného daru od:
- ČESKÝ ROZHLAS, Vinohradská 1409/12, 120 00 Praha 2 – Vinohrady, IČO: 45245053, dar v rámci projektu Ježíškova vnoučata – dřevěná pergola v předpokládané hodnotě 240 000,- Kč pro uživatele Domova sociální péče Skalice, který je součástí příspěvkové organizace

Usnesení č. 027/37R/2022
8.2 Změny zřizovacích listin příspěvkových organizací zřizovaných Ústeckým krajem v sociální oblasti - Domov Brtníky, p. o., dodatek ke ZL č. j. 224/2002 a Domovy sociálních služeb Háj a Nová Ves, p. o., dodatek ke ZL č. j. 239/2002

Rada Ústeckého kraje po projednání

A) navrhuje

Zastupitelstvu Ústeckého kraje schválit dle § 35 odst. 2 písm. i) zákona č. 129/2000 Sb., o krajích (krajské zřízení), ve znění pozdějších předpisů, změnu zřizovacích listin:

1. č. j. 224/2002, ze dne 4. 12. 2002, ve znění změn a dodatků, příspěvkové organizace
název: Domov Brtníky, příspěvková organizace
sídlo: Brtníky 119, Staré Křečany, PSČ 407 60, Brtníky
IČO: 47274484
dodatkem č. 33 ke zřizovací listině dle přílohy č. 1 tohoto usnesení;

2. č. j. 239/2002, ze dne 4. 12. 2002, ve znění změn a dodatků, příspěvkové organizace
název: Domovy sociálních služeb Háj a Nová Ves, příspěvková organizace
sídlo: Háj u Duchcova, Kubátova č. p. 269, PSČ 417 22
IČO: 63787911
dodatkem č. 38 ke zřizovací listině dle přílohy č. 2 tohoto usnesení

3. č. j. 233/2002, ze dne 4. 12. 2002, ve znění změn a dodatků, příspěvkové organizace
název: Domovy sociálních služeb Litvínov, příspěvková organizace
sídlo: Litvínov – Janov, Zátiší č. p. 177, PSČ 435 42
IČO: 49872541
dodatkem č. 33 ke zřizovací listině dle přílohy č. 5 tohoto usnesení

B) ukládá

PaedDr. Jiřímu Kulhánkovi, náměstkovi hejtmana Ústeckého kraje, předložit Zastupitelstvu Ústeckého kraje návrh dle bodu A) tohoto usnesení
Termín: 28. 02. 2022

Usnesení č. 028/37R/2022
8.3 Zahájení zadávacího řízení veřejné zakázky na dodávky s názvem „Domovy pro osoby se zdravotním postižením Oleška – Kamenice, p. o. – Realizace stropního zvedacího a asistenčního systému“ formou zjednodušeného podlimitního řízení

Rada Ústeckého kraje po projednání

A) rozhoduje

1. o zahájení zadávacího řízení podlimitní veřejné zakázky na dodávky s názvem „Domovy pro osoby se zdravotním postižením Oleška – Kamenice, p. o. – Realizace stropního zvedacího a asistenčního systému“ formou zjednodušeného podlimitního řízení podle ustanovení § 3 písm. a) zákona č. 134/2016 Sb., o zadávání veřejných zakázek, ve znění pozdějších předpisů (dále jen „zákon“) a § 53 zákona;

2. o způsobu hodnocení nabídek podle ekonomické výhodnosti nabídky s těmito dílčími kritérii hodnocení a jejich váhami:
• celková nabídková cena v Kč bez DPH – váha 80 %
• termín realizace v týdnech od předání místa plnění - váha 10 %
• délka poskytované záruky v měsících, nejméně 60 měsíců, nejvýše však 120 měsíců - váha 10 %.

V případě, že dojde k rovnosti v bodovém ohodnocení účastníků na 1. - 2. místě, bude o pořadí rozhodovat výše jejich nabídkové ceny.

V případě, že dojde ke shodě i ve výši nabídkových cen těchto účastníků, bude o pořadí účastníků na 1. - 2. místě rozhodovat nejkratší termín realizace v týdnech od předání staveniště.
V případě, že dojde ke shodě i v délce termínu realizace, bude o pořadí účastníků na 1. – 2. místě rozhodovat náhodný výběr losem, k němuž budou dotčení účastníci písemně nejméně 5 pracovních dní předem přizváni.

3. o podmínkách prokázání kvalifikace:

základní způsobilost:
- dle ustanovení § 74 odst. 1 až 3 zákona prokáže účastník zadávacího řízení způsobem dle ustanovení § 75 zákona

profesní způsobilost:
- dle ustanovení § 77 odst. 1 zákona prokáže účastník zadávacího řízení doložením výpisu z obchodního rejstříku nebo z jiné obdobné evidence, pokud jiný právní předpis zápis do takové evidence vyžaduje

- dle ustanovení § 77 odst. 2 písm. a) zákona prokáže účastník zadávacího řízení doložením dokladu o oprávnění podnikat v rozsahu odpovídajícímu předmětu veřejné zakázky, pokud jiné právní předpisy takové oprávnění vyžadují, a to živnost volnou: „Výroba, obchod a služby neuvedené v přílohách 1 až 3 živnostenského zákona“

• technická kvalifikace:
- dle ustanovení § 79 odst. 2 písm. b) zákona prokáže účastník zadávacího řízení doložením seznamu významných dodávek, a to nejméně 2 realizovaných dodávek na závěsný kolejnicový systém včetně instalace v objektech sociální nebo zdravotní péče, poskytnutých účastníkem zadávacího řízení za poslední 3 roky před zahájením zadávacího řízení včetně uvedení ceny a doby jejich poskytnutí a identifikace objednatele. Hodnota každé z uvedených dodávek musí být minimálně 500 000,00 Kč bez DPH za každou z dodávek.
(Dodávky musí být v období 3 let před zahájením zadávacího řízení skutečně dodány.)

V souladu s ustanovením § 53 odst. 4 zákona prokazuje účastník zadávacího řízení ve zjednodušeném podlimitním řízení splnění veškeré požadované kvalifikace v nabídce

předložením příslušných dokladů v prosté kopii, přičemž všechny požadované doklady k prokázání kvalifikace může nahradit čestným prohlášením. Originály nebo ověřené kopie dokladů o své kvalifikaci v souladu s § 122 odst. 3 písm. a) zákona a v souladu s § 122 odst. 3 písm. b) zákona doklady nebo vzorky, jejichž předložení je podmínkou uzavření smlouvy, pokud si je zadavatel vyhradil podle § 104 zákona, předloží vybraný dodavatel před podpisem smlouvy.

4. o využití práva zadavatele vyhradit si v zadávacích podmínkách dle ustanovení § 53 odst. 5 zákona oznámení o vyloučení účastníka zadávacího řízení a oznámení o výběru dodavatele uveřejnit na profilu zadavatele. V takovém případě se oznámení považují za doručená všem účastníkům zadávacího řízení okamžikem jejich uveřejnění.

5. podle ustanovení § 42 odst. 1 zákona o pověření hodnotící komise provedením hodnocení a posouzení nabídek, přičemž bude postupováno v souladu s ustanovením § 39 odst. 4 zákona a o pověření hodnotící komise kontrolou doručených dokladů vybraného dodavatele podle § 122 odst. 3 zákona

6. nepožadovat složení jistoty dle ustanovení § 41 odst. 1 zákona

B) jmenuje

členy a náhradníky komise pro otevírání nabídek a členy a náhradníky hodnotící komise dle přílohy č. 2 předloženého materiálu

C) ukládá

1. Ing. Janovi Schillerovi, hejtmanovi Ústeckého kraje, podepsat Výzvu k podání nabídky uvedenou v příloze č. 1 předloženého materiálu.
Termín: 15. 03. 2022

2. Ing. Petře Lafkové, MPA, vedoucí odboru sociálních věcí, zabezpečit nezbytné úkony související se zahájením této podlimitní veřejné zakázky na dodávky zadávané ve zjednodušeném podlimitním řízení, předložit výsledek vyhodnocení veřejné zakázky a doporučit zadání této veřejné zakázky vybranému dodavateli, jehož nabídka bude vyhodnocena podle ekonomické výhodnosti nabídky jako nejvýhodnější.
Termín: 31. 05. 2022

D) svěřuje

v souladu s ustanovením § 59 odst. 4 zákona č. 129/2000 Sb. o krajích (krajské zřízení) hejtmanovi Ústeckého kraje rozhodování o námitkách podaných v průběhu zadávacího řízení a o vyjádření k podnětům nebo návrhům na zahájení řízení o přezkoumání úkonů zadavatele v tomto zadávacím řízení Úřadem pro ochranu hospodářské soutěže.

E) pověřuje

Ing. Petru Lafkovou, MPA, vedoucí odboru sociálních věcí, jako gestora a pracovníky oddělení veřejných zakázek odboru investičního jako administrátory této veřejné zakázky jako osoby, které jsou za zadavatele oprávněné činit v tomto zadávací řízení elektronické úkony, zejména poskytovat zadávací dokumentaci, žádosti o vysvětlení zadávací dokumentace a zveřejňovat údaje o této veřejné zakázce na profilu zadavatele a ve Věstníku veřejných zakázek a dále jako osoby, které zajistí pozvání zástupců všech zastupitelských klubů a zástupce Krajské hospodářské komory na jednání komisí pro posouzení nabídek a hodnotící komise.

Usnesení č. 029/37R/2022
8.4 Personální záležitosti příspěvkové organizace v oblasti sociální

Rada Ústeckého kraje po projednání

A) stanoví

dle § 59 odst. 1 písmene i) zákona č. 129/2000 Sb., o krajích (krajské zřízení), ve znění pozdějších předpisů, a § 134 zákona č. 262/2006 Sb., zákoník práce, v platném znění, za úspěšné splnění mimořádného pracovního úkolu odměnu:

PhDr. Mgr. Jaroslavu Zemanovi, MBA, řediteli Podkrušnohorských domovů sociálních služeb Dubí – Teplice, příspěvkové organizace

ve výši uvedené v příloze předloženého materiálu

B) ukládá

Ing. Petře Lafkové, MPA, vedoucí odboru sociálních věcí, zabezpečit veškeré potřebné úkony části A) tohoto usnesení

Termín: 28. 2.2022

Usnesení č. 030/37R/2022
8.5 Výběrové řízení veřejné zakázky malého rozsahu na služby s názvem „Rodinné pasy a Senior Pas 2022“

Rada Ústeckého kraje po projednání

A) souhlasí

s pokračováním realizace projektu Rodinné pasy a Senior Pas Ústeckého kraje v roce 2022

B) schvaluje

pro realizaci projektu uvedeného v bodě A) tohoto usnesení výjimku ze Směrnice ředitele KÚ ÚK č. S-09/2018_Pravidla pro zadávání veřejných zakázek Ústeckým krajem a jím zřizovanými příspěvkovými organizacemi, schválených usnesením Rady ÚK č. 006/54R/2018 ze dne 10.12.2018 (dále také jen „ Pravidla“), podle čl. 12.3 pravidel při zadávání této veřejné zakázky malého rozsahu na služby z povinnosti dle čl. 6.1.3 Pravidel, tedy že výzva k podání nabídky nebude zveřejněna na profilu zadavatele, ale bude zaslána jen jednomu dodavateli, který zajišťoval realizaci původních aktivit a je to s ohledem na povahu veřejné zakázky účelné.

Usnesení č. 031/37R/2022
8.6 Uzavření podlicenční smlouvy s Jihomoravským krajem pro provedení Auditů Family Friendly Community

Rada Ústeckého kraje po projednání

A) bere na vědomí

Návrh smlouvy dle přílohy č. 1 materiálu projektu Audit Family Friendly Community

B) navrhuje

Zastupitelstvu Ústeckého kraje
1. rozhodnout
o podpisu podlicenční smlouvy dle přílohy č. 1 předloženého materiálu.
2. uložit
Ing. Jiřímu Schillerovi, hejtmanovi, podepsat podlicenční smlouvu s Jihomoravským krajem dle přílohy č. 1 předloženého materiálu.
Termín: 31. 3. 2022

C) ukládá

PaedDr. Jiřímu Kulhánkovi, náměstku hejtmana Ústeckého kraje, předložit Zastupitelstvu Ústeckého kraje návrh dle bodu A) tohoto usnesení.
Termín: 28. 2. 2022

Usnesení č. 032/37R/2022
8.7 Dotační program „Podpora Ústeckého kraje v oblasti prorodinných aktivit 2022“ – vyhlášení

Rada Ústeckého kraje po projednání

A) bere na vědomí

Informace obsažené v přílohách č. 1-7 tohoto usnesení

B) navrhuje

Zastupitelstvu Ústeckého kraje
1. rozhodnout
o vyhlášení dotačního programu Podpora Ústeckého kraje v oblasti prorodinných aktivit 2022 dle přílohy č. 1 – 7 tohoto usnesení.
2. uložit
PaedDr. Jiřímu Kulhánkovi, náměstku hejtmana Ústeckého kraje, zajistit zveřejnění dotačního programu „Podpora Ústeckého kraje v oblasti prorodinných aktivit 2022“ v termínu do 9. 3. 2022.

C) ukládá

PaedDr. Jiřímu Kulhánkovi, náměstku hejtmana Ústeckého kraje, předložit Zastupitelstvu Ústeckého kraje návrh dle bodu A) tohoto usnesení.
Termín: 28. 2. 2022

Usnesení č. 033/37R/2022
8.8 Dotační program „Podpora rozvoje dobrovolnictví v Ústeckém kraji 2022“ – vyhlášení

Rada Ústeckého kraje po projednání

A) bere na vědomí

Informace obsažené v přílohách č. 1-5 tohoto usnesení

B) navrhuje

Zastupitelstvu Ústeckého kraje
1. rozhodnout
o vyhlášení dotačního programu „Podpora rozvoje dobrovolnictví v Ústeckém kraji 2022“ dle přílohy č. 1 – 5 tohoto usnesení.
2. uložit
PaedDr. Jiřímu Kulhánkovi, náměstku hejtmana Ústeckého kraje, zajistit zveřejnění dotačního programu „Podpora rozvoje dobrovolnictví v Ústeckém kraji 2022“
Termín: do 9. 3. 2022.

C) ukládá

PaedDr. Jiřímu Kulhánkovi, náměstku hejtmana Ústeckého kraje, předložit Zastupitelstvu Ústeckého kraje návrh dle bodu B) tohoto usnesení.
Termín: 28. 2. 2022

Usnesení č. 034/37R/2022
9.1 Žádost o prodloužení projektu „Doprovodná infrastruktura cestovního ruchu v destinaci České středohoří“

Rada Ústeckého kraje po projednání

A) bere na vědomí

žádost o prodloužení termínu realizace projektu „Doprovodná infrastruktura cestovního ruchu v destinaci České středohoří“ dle přílohy č. 1 tohoto materiálu.

B) navrhuje

Zastupitelstvu Ústeckého kraje rozhodnout o uzavření dodatku č. 1 ke smlouvě o poskytnutí investiční dotace č. 21/SML2371/SOPD/RR, kterým se mění termín realizace projektu z 31. 12. 2021 na nový termín 31. 7. 2022, dle přílohy č. 2 tohoto usnesení.

C) ukládá

Mgr. Jiřímu Řehákovi, náměstkovi hejtmana Ústeckého kraje, předložit návrh dle bodu B) tohoto usnesení Zastupitelstvu Ústeckého kraje.
Termín: 28. 2. 2022

Usnesení č. 035/37R/2022
9.2 Žádosti o finanční příspěvek z Fondu Ústeckého kraje – Destinační agentury

Rada Ústeckého kraje po projednání

A) navrhuje

Zastupitelstvu Ústeckého kraje

1. schválit výjimku ze Zásad pro poskytování účelových finančních prostředků v rámci Fondu Ústeckého kraje (bod 4.5) maximální výše poskytnutého příspěvku a (bod 4.6) procentuální podíl osobních nákladů z celkových uznatelných nákladů,

2. rozhodnout dle ustanovení § 36 písm. c) zákona č. 129/2000 Sb., o krajích (krajské zřízení), ve znění pozdějších předpisů,
a) o poskytnutí dotace těmto subjektům:
• žadatel: České Švýcarsko o.p.s.
IČ: 25436911
sídlo: Krásná Lípa, Křinické náměstí 1161/10, PSČ 40746
výše neinvestiční dotace: 2 000 000 Kč
podíl dotace ve výši 100%

• žadatel: Destinační agentura Krušné hory o.p.s.
IČ: 28734220
sídlo: Klíny 61, PSČ 43601
výše neinvestiční dotace: 2 000 000 Kč
podíl dotace ve výši 100%

• žadatel: Destinační agentura Dolní Poohří, o.p.s.
IČ: 28750721
sídlo: Žatec, nám. Prokopa Velkého 1951, PSČ 43801
výše neinvestiční dotace: 2 000 000 Kč
podíl dotace ve výši 100%

• žadatel: Destinační agentura České středohoří, o.p.s.
IČ: 28750853
sídlo: Litoměřice, Komenského 748/4, PSČ: 412 01
výše neinvestiční dotace: 2 000 000 Kč
podíl dotace ve výši 100%

a o uzavření veřejnoprávní smlouvy dle přílohy č. 1 tohoto usnesení.

B) ukládá

Mgr. Jiřímu Řehákovi, náměstkovi hejtmana Ústeckého kraje, předložit návrh dle bodu A) tohoto usnesení Zastupitelstvu Ústeckého kraje k projednání.
Termín: 28. 2. 2022

Usnesení č. 036/37R/2022
10.1 Zajištění výkonu regionálních funkcí knihoven v Ústeckém kraji na rok 2022 – rozdělení finančních prostředků pro jednotlivé pověřené knihovny

Rada Ústeckého kraje po projednání

A) doporučuje

Zastupitelstvu Ústeckého kraje schválit rozdělení finančních prostředků k zajištění výkonu regionálních funkcí knihoven v Ústeckém kraji na rok 2022, v souladu s ustanovením § 11, odst. 3 zákona 257/2001 Sb., o knihovnách a podmínkách provozování veřejných knihovnických a informačních služeb (knihovní zákon), ve znění pozdějších předpisů, takto:

1. Městská knihovna Děčín, příspěvková organizace
se sídlem: Karla Čapka 1441/3, 405 02 Děčín I., IČ: 64679454
ve výši: 1 560 000 Kč
prostřednictvím účtu zřizovatele: Statutární město Děčín, IČ: 00261238;
se sídlem: Mírové náměstí 1175/5, 405 38 Děčín IV – Podmokly;
číslo účtu: 921402389/0800

2. Chomutovská knihovna, příspěvková organizace
se sídlem: Palackého 4995/85, 430 01 Chomutov, IČ: 00360589
ve výši: 1 300 000 Kč
prostřednictvím účtu zřizovatele: Statutární město Chomutov, IČ:00261891;
se sídlem: Zborovská 4602, 430 28 Chomutov;
číslo účtu: 9005-626441/0100

3. Knihovna Karla Hynka Máchy v Litoměřicích, příspěvková organizace
se sídlem: Mírové náměstí 153/26, 412 01 Litoměřice, IČ: 00360627
ve výši: 2 030 000 Kč
prostřednictvím účtu zřizovatele: Město Litoměřice, IČ: 00263958;
se sídlem: Mírové náměstí 15/7, 412 01 Litoměřice;
číslo účtu: 9005-1524471/0100

4. Městská knihovna Louny, příspěvková organizace
se sídlem: Mírové náměstí 1, 440 01 Louny, IČ: 65108477
ve výši: 890 000 Kč
prostřednictvím účtu zřizovatele: Město Louny, IČ: 00265209;
se sídlem: Mírové náměstí 35, 440 23 Louny;

číslo účtu: 1020793399/0800

5. Městská knihovna Žatec, příspěvková organizace
se sídlem: náměstí Svobody 52, 438 11 Žatec, IČ: 49123742
ve výši: 390 000 Kč
prostřednictvím účtu zřizovatele: Město Žatec, IČ: 00265781;
se sídlem: náměstí Svobody 1, 438 24 Žatec;
číslo účtu: 9005-422481/0100

6. Městská knihovna Most, příspěvková organizace
se sídlem: Moskevská 12, 434 21 Most, IČ: 00080713
ve výši: 830 000 Kč
prostřednictvím účtu zřizovatele: Statutární město Most, IČ: 00266094;
se sídlem: Radniční ul. 1/2, 434 69 Most;
číslo účtu: 1041368359/0800

7. Regionální knihovna Teplice, příspěvková organizace
se sídlem: Lípová 796/13, 415 01 Teplice, IČ: 00361216
ve výši: 1 180 000 Kč
prostřednictvím účtu zřizovatele: Statutární město Teplice, IČ: 00266621;
se sídlem: náměstí Svobody 2, 415 95 Teplice;
číslo účtu: 9005-226501/0100

B) ukládá

Mgr. Jiřímu Řehákovi, náměstku hejtmana Ústeckého kraje, předložit návrh dle části A) tohoto usnesení Zastupitelstvu Ústeckého kraje.
Termín: 28. 2. 2022

Usnesení č. 037/37R/2022
10.2 Oblastní muzeum v Chomutově, příspěvková organizace – změna nájmu věci nemovité

Rada Ústeckého kraje po projednání

souhlasí

s uzavřením Dodatku č. 5 ke smlouvě o nájmu věci nemovité ze dne 3. 10. 2017 ve znění dodatku č. 1 ze dne 30. 4. 2019, dodatku č. 2 ze dne 2. 7. 2020, dodatku č. 3 ze dne 1. 4. 2021 a dodatku č. 4 ze dne14. 10. 2021 mezi příspěvkovou organizací Oblastní muzeum v Chomutově, příspěvková organizace, Palackého 86, 430 01 Chomutov, IČ 00360571 a Krajským ředitelstvím policie Ústeckého kraje, se sídlem Lidické náměstí 899/9, 401 79 Ústí nad Labem, IČ 75151537, dle přílohy č. 4 tohoto usnesení.

Usnesení č. 038/37R/2022
10.3 Oblastní muzeum v Děčíně, příspěvková organizace – návratná finanční výpomoc

Rada Ústeckého kraje po projednání

A) bere na vědomí

žádost Oblastního muzea v Děčíně, příspěvková organizace o návratnou finanční výpomoc ze dne 12. 1. 2022.

B) navrhuje

Zastupitelstvu Ústeckého kraje dle ustanovení § 36 písm. c) zákona č. 129/2000 Sb., o krajích (krajské zřízení), ve znění pozdějších předpisů a § 34 odst. 1 zákona č. 250/2000 Sb., o

rozpočtových pravidlech územních rozpočtů, ve znění pozdějších předpisů, rozhodnout o poskytnutí návratné finanční výpomoci pro Oblastní muzeum v Děčíně, příspěvkovou organizaci, IČ: 360210, ve výši 510 000 Kč za účelem předfinancování realizace přeshraničních dotačních projektů „Česko-saské kulturní přesahy“ a „Labský parník v muzeu“ financovaných z Fondu malých projektů Euroregion Elbe – Labe v Programu přeshraniční spolupráce Česká republika – Svobodný Stát Sasko 2014 - 2020, s termínem vrácení poskytnuté návratné finanční výpomoci nejpozději do 31. 12. 2022.

C) ukládá

Mgr. Jiřímu Řehákovi, náměstkovi hejtmana, předložit návrh dle bodu B) tohoto usnesení Zastupitelstvu Ústeckého kraje k projednání.
Termín: 28. 2. 2022

Usnesení č. 039/37R/2022
10.4 Komise pro hodnocení žádostí dotačních programů v oblasti kultury a památkové péče

Rada Ústeckého kraje po projednání

jmenuje

členy komise pro posouzení a hodnocení žádostí o dotaci Ústeckého kraje v oblasti kultury a památkové péče pro rok 2022 v tomto složení:

1. Program podpory regionální kulturní činnosti na rok 2022:
Mgr. Rostislav Kadlec
Tomáš Zíka
Ing. Věra Nechybová
Pavel Svoboda
Mgr. Jiří Adámek
Mgr. Kateřina Valešová
Lukáš Polesný

2. Program podpory aktivit stálých profesionálních divadelních souborů a hudebních těles působících na území Ústeckého kraje na rok 2022:
BcA. Pavel Skála
Jan Ševčík
Martin Pala
Ing. Vlastimil Skála
Ing. Kateřina Mazánková, MPA
Petr Stolař
Michaela Mokrá

3. Program na záchranu a obnovu kulturních památek Ústeckého kraje pro rok 2022 a Program na záchranu a obnovu drobných památek a architektury dotvářející kulturní krajinu Ústeckého kraje pro rok 2022:
Bc. Patrik Srba
Jaroslav Pém
Mgr. Vlastimil Drápal
Mgr. Bc. Tomáš Rieger
Lukáš Ryšavý
Mgr. Lucie Radová

Ing. arch. Tomáš Efler

Usnesení č. 040/37R/2022
11.1 Krajská zdravotní, a.s. – aktuální informace

Rada Ústeckého kraje po projednání

A) navrhuje

Zastupitelstvu Ústeckého kraje

vzít na vědomí

předloženou informaci o činnosti společnosti Krajská zdravotní, a.s.

B) ukládá

Ing. Radimu Laiblovi, členu Rady Ústeckého kraje, předložit informaci o činnosti společnosti Krajská zdravotní, a.s. dle bodu A) Zastupitelstvu Ústeckého kraje k projednání
Termín: 28. 2. 2022

Usnesení č. 041/37R/2022
11.2 Dotační program „Podpora aktivit zaměřených na zlepšení zdravotního stavu obyvatel Ústeckého kraje“ – vyhlášení 2022

Rada Ústeckého kraje po projednání

A) navrhuje

Zastupitelstvu Ústeckého kraje

1. schválit dle Článku XVI. bodu 1) Zásad pro poskytování dotací a návratných finančních výpomocí Ústeckým krajem (dále jen „Zásady“) tyto výjimky pro dotační program „Podpora aktivit zaměřených na zlepšení zdravotního stavu obyvatel Ústeckého kraje“

a) Článek IV. bod 1 b) Zásad

pro Okruh 1 dotačního programu
Žadatelem o dotaci může být
- právnická osoba, která je poskytovatelem zdravotních služeb a splňuje následující kritéria: má oprávnění k poskytování zdravotních služeb v dané formě v souladu se zákonem č. 372/2011 Sb., o zdravotních službách, ve znění pozdějších předpisů, a poskytuje léčebnou rehabilitační péči zaměřenou na neurologická onemocnění na území ČR pro obyvatele s trvalým bydlištěm v Ústeckém kraji,

- fyzická osoba, které byla ošetřujícím lékařem indikována léčebná rehabilitační péče, a která absolvuje léčebnou rehabilitaci v zařízení, které má oprávnění k poskytování zdravotních služeb v dané formě v souladu se zákonem č. 372/2011 Sb., o zdravotních službách a podmínkách jejich poskytování (zákon o zdravotních službách), ve znění pozdějších předpisů, poskytuje léčebnou rehabilitační péči zaměřenou na neurologická onemocnění a nežádá o poskytnutí finančních prostředků z tohoto dotačního programu. Za nezletilou osobu a jinou osobu, která má omezenou svéprávnost, žádá fyzická osoba, která je jejím zákonným zástupcem nebo soudem určený opatrovník.

pro Okruh 2 dotačního programu
Žadatelem o dotaci mohou být nestátní neziskové organizace (spolky, ústavy), církevní právnické osoby, obecně prospěšné společnosti, svazky obcí, obce, fyzické osoby, právnické osoby zakládané Ústeckým krajem, právnické osoby zřizované a zakládané obcí a Českou republikou na území Ústeckého kraje, obchodní společnosti s podílem obcí či Ústeckého kraje a podnikatelské subjekty, které působí a realizují své aktivity na území Ústeckého kraje.

b) Článek VIII. bod 5) Zásad

pro Okruh 2 dotačního programu
5) Maximální výše dotace je 90 % z celkových uznatelných nákladů projektu/aktivity v případě, že cílovou skupinou jsou děti, mládež a studenti. Procentuální podíl dotace je stanoven jako maximální a je závazným ukazatelem v rámci celkových uznatelných nákladů projektu. Celková částka dotace v Kč se zaokrouhlí vždy na celé desetikoruny směrem dolů.

2. schválit dotační program „Podpora aktivit zaměřených na zlepšení zdravotního stavu obyvatel Ústeckého kraje“ dle přílohy č. 2 tohoto usnesení

B) jmenuje

dle Článku IX. bodu 1) Zásad, výběrovou komisi pro hodnocení žádostí o dotaci podaných v rámci programu „Podpora aktivit zaměřených na zlepšení zdravotního stavu obyvatel Ústeckého kraje“ pro rok 2022 ve složení dle přílohy č. 3 předloženého materiálu

C) ukládá

Ing. Radimu Laiblovi, členu Rady Ústeckého kraje, předložit návrh dle bodu A) tohoto usnesení k projednání Zastupitelstvu Ústeckého kraje
Termín: 28. 2. 2022

Usnesení č. 042/37R/2022
11.3 Memorandum o spolupráci mezi Ústeckým krajem, Univerzitou J. E. Purkyně v Ústí nad Labem a Krajskou zdravotní, a.s. – uzavření Dodatku č. 1 Memoranda o spolupráci

Rada Ústeckého kraje po projednání

A) navrhuje

Zastupitelstvu Ústeckého kraje

rozhodnout o uzavření dodatku č. 1 Memoranda o spolupráci mezi Ústeckým krajem, Univerzitou J. E. Purkyně v Ústí nad Labem a Krajskou zdravotní, a.s. ze dne 4. 4. 2019 dle přílohy č. 3 tohoto usnesení

B) ukládá

Ing. Radimu Laiblovi, členovi Rady Ústeckého kraje, předložit návrh dle bodu A) tohoto usnesení k projednání Zastupitelstvu Ústeckého kraje.
Termín: 28. 2. 2022

Usnesení č. 043/37R/2022
11.4 Memorandum o spolupráci – vytvoření motivačních podmínek zdravotnickým pracovníkům v Ústí nad Labem

Rada Ústeckého kraje po projednání

rozhoduje

dle § 59 zákona č. 129/2000 Sb., o krajích (krajské zřízení), ve znění pozdějších předpisů, o uzavření Memoranda o spolupráci mezi Ústeckým krajem, Statutárním městem Ústí nad Labem a Krajskou zdravotní, a.s. dle přílohy č. 1 tohoto usnesení

Usnesení č. 044/37R/2022
11.5 Výzva Ústeckého kraje k Ministerstvu zdravotnictví ČR ke změně zákona č. 378/2007 Sb., o léčivech

Rada Ústeckého kraje po projednání

A) bere na vědomí

dle ust. § 59 zákona č. 129/2000 Sb., o krajích (krajské zřízení), ve znění pozdějších předpisů, informace o potřebě legislativních změn k řešení výdeje léčivých přípravků na recept bezkontaktním způsobeny souvislosti se zkušenostmi probíhající pandemie koronaviru (SARS-COV-2)

B) souhlasí

s obsahem předloženého materiálu.

C) navrhuje

Zastupitelstvu Ústeckého kraje
1. vzít na vědomí dle ust. § 37 zákona č. 129/2000 Sb., o krajích (krajské zřízení), ve znění pozdějších předpisů, informace o potřebě legislativních změn k řešení výdeje léčivých přípravků na recept bezkontaktním způsobeny souvislosti se zkušenostmi probíhající pandemie koronaviru (SARS-COV-2)
2. uložit Ing. Janu Schillerovi, hejtmanovi Ústeckého kraje, oslovit ministra zdravotnictví ČR s výzvou Ústeckého kraje na zpracování legislativních úprav, které umožní zásilkový výdej i u léčivých přípravků vázaných na recept dle přílohy č. 2 a 3. předloženého materiálu
Termín: 18. 3. 2022

D) ukládá

Ing. Radimu Laiblovi, členu Rady Ústeckého kraje, předložit návrh dle bodu B) tohoto usnesení k projednání Zastupitelstvu Ústeckého kraje,
Termín: 28. 2. 2022

Usnesení č. 045/37R/2022
11.6 Rozhodování jediného akcionáře v působnosti valné hromady společnosti Krajská zdravotní, a. s.

Rada Ústeckého kraje po projednání

rozhoduje

dle § 59 odst. 1 písm. j) zákona č. 129/2000 Sb., o krajích (krajské zřízení), ve znění pozdějších předpisů, a dle zákona č. 90/2012 Sb., o obchodních společnostech a družstvech (zákon o obchodních korporacích), ve věci jediného akcionáře v působnosti valné hromady společnosti Krajská zdravotní, a.s., se sídlem v Ústí nad Labem, Sociální péče 3316/12A, PSČ 401 13, IČO: 25488627, takto:

1. rozhoduje dle čl. 11 odst. 3 písm. ff) stanov společnosti Krajská zdravotní, a.s. o založení společnosti Jednodenní chirurgie KZ s.r.o., a to v souladu s předloženým návrhem zakladatelské listiny dle přílohy č. 2 tohoto rozhodnutí,

2. bere na vědomí dle článku 18 odst. (4) Stanov společnosti Krajská zdravotní, a.s., odstoupení Mgr. Pavla Jandy, dat. nar. ********** z funkce člena dozorčí rady společnosti s tím, že schvaluje žádost odstupujícího na zániku funkce dnem projednání v Radě Ústeckého kraje, tj. 9. února 2022 (den zániku funkce).
3. jmenuje dle článku 11 odst. (3) písm. h) Stanov společnosti Krajská zdravotní, a.s. MUDr. Petra Najmana, dat. nar. **********, bytem ********** do funkce člena dozorčí rady společnosti s účinností od 10. února 2022 (den vzniku funkce).

Usnesení č. 046/37R/2022
12.1 Platový výměr ředitelky školského zařízení zřizovaného Ústeckým krajem

Rada Ústeckého kraje po projednání

A) stanoví

dle § 59 odst. 1 písm. i) zákona č. 129/2000 Sb., o krajích (krajské zřízení), ve znění pozdějších předpisů, v souladu se zákonem č. 262/2006 Sb., zákoník práce, ve znění pozdějších předpisů a s nařízením vlády č. 341/2017 Sb., o platových poměrech zaměstnanců ve veřejných službách a správě, ve znění pozdějších předpisů
Mgr. Haně Melzerové, MBA, ředitelce Dětského domova a Školní jídelny, Ústí nad Labem, Truhlářova 16, příspěvkové organizace, plat od 1. 3. 2022.

B) ukládá

Mgr. Romanu Kovářovi, vedoucímu odboru školství, mládeže a tělovýchovy, zabezpečit veškeré potřebné úkony k realizaci části A) tohoto usnesení dle přílohy č. 1 předloženého materiálu.
Termín: 28. 2. 2022

Usnesení č. 047/37R/2022
12.2 Změna zřizovací listiny příspěvkové organizace Ústeckého kraje – oblast školství

Rada Ústeckého kraje po projednání

A) navrhuje

Zastupitelstvu Ústeckého kraje schválit dle § 35 odst. 2 písm. j) zákona č. 129/2000 Sb., o krajích (krajské zřízení), ve znění pozdějších předpisů, změnu zřizovací listiny příspěvkové organizace Ústeckého kraje:
č.j. 141/2001, ze dne 28.11.2001, ve znění změn a dodatků, příspěvkové organizace
název: Střední škola lodní dopravy a technických řemesel, Děčín VI, příspěvková organizace, sídlo: Dělnická 825/15, Děčín VI-Letná, 405 02 Děčín, IČO: 14450488
dodatkem č. 42 ke zřizovací listině dle přílohy č. 1 předloženého materiálu.

B) ukládá

Ing. Jindře Zalabákové, člence Rady Ústeckého kraje, předložit návrh dle bodu A) tohoto usnesení Zastupitelstvu Ústeckého kraje.
Termín: 28. 2. 2022

Usnesení č. 048/37R/2022
12.3 Školské rady

Rada Ústeckého kraje po projednání

A) bere na vědomí

ukončení tříletého funkčního období člena školské rady jmenovaného za zřizovatele, a to v souladu s § 167 odst. 6 zákona č. 561/2004 Sb., o předškolním, základním, středním, vyšším

odborném a jiném vzdělávání (školský zákon), ve znění pozdějších předpisů, následovně:

Školská rada Evropské obchodní akademie, Děčín I, Komenského náměstí 2
**********, nar. **********, bytem **********, ke dni 1. 3. 2022

Školská rada Gymnázia, Roudnice nad Labem, Havlíčkova 175
**********, nar. **********, bytem **********, ke dni 1. 3. 2022

Školská rada Střední odborné školy a Středního odborného učiliště, Roudnice nad Labem, Neklanova 1806
**********, nar. **********, bytem **********, ke dni 1.3.2022

B) jmenuje

dle § 59 odst. 1 písm. m) zákona č.129/2000 Sb., o krajích (krajské zařízení), ve znění pozdějších předpisů a v souladu s § 167 odst. 2 zákona č. 561/2004 Sb., o předškolním, základním, středním, vyšším odborném a jiném vzdělávání (školský zákon), ve znění pozdějších předpisů, člena školské rady, následovně:

Školská rada Evropské obchodní akademie, Děčín I, Komenského náměstí 2
**********, nar. **********, bytem **********, s účinností od 2. 3. 2022

Školská rada Gymnázia, Roudnice nad Labem, Havlíčkova 175
**********, nar. **********, bytem **********, s účinností od 2. 3. 2022

Školská rada Střední odborné školy a Středního odborného učiliště, Roudnice nad Labem, Neklanova 1806
**********, nar. **********, bytem **********, s účinností od 2. 3. 2022.

C) rozhoduje

dle § 59 odst. 1 písm. m) zákona č. 129/2000 Sb., o krajích (krajské zřízení), ve znění pozdějších předpisů a v souladu s § 167 odst. 2 zákona č. 561/2004 Sb., o předškolním, základním, středním, vyšším odborném a jiném vzdělávání (školský zákon), ve znění pozdějších předpisů, o změně názvu Školské rady Gymnázia, Chomutov, Mostecká 3000, na Školská rada Gymnázia Chomutov, s účinností od 9. 2. 2022.

D) schvaluje

dle § 59 odst. 1 písm. m) zákona č. 129/2000 Sb., o krajích (krajské zřízení), ve znění pozdějších předpisů a v souladu s § 167 odst. 2 zákona č. 561/2004 Sb., o předškolním, základním, středním, vyšším odborném a jiném vzdělávání (školský zákon), ve znění pozdějších předpisů, změnu zřizovací listiny Školské rady Gymnázia, Chomutov, Mostecká 3000, dodatkem č. 2 ke zřizovací listině školské rady č. j. ŠR 76/2005, dle přílohy č. 1 tohoto usnesení, s účinností od 9. 2. 2022.

E) ukládá

Mgr. Romanu Kovářovi, vedoucímu odboru školství, mládeže a tělovýchovy, zabezpečit veškeré potřebné úkony k realizaci částí B) a D) tohoto usnesení.
Termín: 15. 3. 2022.

Usnesení č. 049/37R/2022
12.4 Změny v rejstříku škol a školských zařízení

Rada Ústeckého kraje po projednání

A) souhlasí

dle § 59 odst. 1 písm. i) zákona č. 129/2000 Sb., o krajích (krajské zřízení), ve znění pozdějších předpisů, s žádostmi o změnu v rejstříku škol a školských zařízení dle přílohy č. 1 tohoto usnesení.

B) ukládá

Mgr. Romanu Kovářovi, vedoucímu odboru školství, mládeže a tělovýchovy, zabezpečit veškeré potřebné úkony k realizaci části A) tohoto usnesení.
Termín: 1.3.2022

Usnesení č. 050/37R/2022
12.5 Žádosti o poskytnutí individuální dotace z Fondu Ústeckého kraje za odbor SMT pro rok 2022

Rada Ústeckého kraje po projednání

A) navrhuje

Zastupitelstvu Ústeckého kraje rozhodnout dle § 36 písm. d) zákona č. 129/2000 Sb., o krajích (krajské zařízení), ve znění pozdějších předpisů, o vyhovění žádosti o poskytnutí individuální neinvestiční dotace na projekt "Mládežnické mistrovství ČR krajů v ledním hokeji" spolku s názvem: Ústecká krajská organizace ČUS, IČ: 70926450, se sídlem Vaníčková 902/11, 400 01 Ústí nad Labem, ve výši 250 000,- Kč, a o uzavření veřejnoprávní smlouvy o poskytnutí dotace s tímto příjemcem.

B) ukládá

Ing. Jindře Zalabákové, člence Rady Ústeckého kraje pro oblast školství, mládeže a sportu předložit návrh dle části A) tohoto usnesení Zastupitelstvu Ústeckého kraje.
Termín: 28. 2. 2022

Usnesení č. 051/37R/2022
12.6 Smlouva o finanční spoluúčasti na organizaci Her X. letní olympiády dětí a mládeže ČR 2022 v Olomouckém kraji

Rada Ústeckého kraje po projednání

A) navrhuje

Zastupitelstvu Ústeckého kraje rozhodnout o uzavření smlouvy o finanční spoluúčasti na organizaci Her X. letní olympiády dětí a mládeže ČR 2022 v Olomouckém kraji dle přílohy č. 1 předloženého materiálu, která se uzavírá podle § 1746 odst. 2 zákona č. 89/2012 Sb., občanského zákoníku, ve znění pozdějších předpisů, mezi těmito smluvními stranami:
Olomouckým krajem, se sídlem: Jeremenkova 1191/40 a, Hodolany, 779 00 Olomouc, IČO: 60609460 a Ústeckým krajem, se sídlem: Velká Hradební 3118/48, 400 02 Ústí nad Labem, IČO: 70892156.

B) ukládá

Ing. Jindře Zalabákové, člence Rady Ústeckého kraje pro oblast školství, mládeže a sportu předložit návrh dle části A) tohoto usnesení Zastupitelstvu Ústeckého kraje.
Termín: 28. 2. 2022

Usnesení č. 052/37R/2022

12.7 Hry XI. letní olympiády dětí a mládeže ČR 2024 – přihláška k pořadatelství

Rada Ústeckého kraje po projednání

nesouhlasí

se zapojením Ústeckého kraje do výběrového řízení ohledně pořadatelství Olympiády dětí a mládeže a nemá zájem
o pořadatelství Her olympiády dětí a mládeže pro ročníky 2024 a 2025.

Usnesení č. 053/37R/2022
12.8 Pověření k zastupování statutárního orgánu příjemce dotace - výzva č. 02_20_082 Akční plánování v území Operačního programu Výzkum, vývoj a vzdělávání

Rada Ústeckého kraje po projednání

A) pověřuje

Mgr. Romana Kováře, vedoucího odboru školství, mládeže a tělovýchovy, k zastupování statutárního orgánu žadatele/příjemce ve věci realizace projektu „KAP III – Ústecký kraj“ v rámci výzvy 02_20_082 Akční plánování v území, Operačního programu Výzkum, vývoj a vzdělávání, v těchto úkonech:

- Podání a podepsání žádosti o podstatnou a nepodstatnou změnu projektu
- Provedení a podepsání změn rozpočtu
- Podání a podepsání žádosti o platbu
- Podání a podepsání průběžné zprávy o realizaci projektu
- Podání a podepsání informace o pokroku v realizaci projektu
- Podání a podepsání závěrečné zprávy o realizaci projektu.

B) ukládá

1. Mgr. Romanu Kovářovi, vedoucímu odboru školství, mládeže a tělovýchovy, zabezpečit veškeré potřebné úkony související s částí A) tohoto usnesení.
Termín: 29. 2. 2024

2. Mgr. Romanu Kovářovi, vedoucímu odboru školství, mládeže a tělovýchovy, předložit pověření dle části A) tohoto usnesení k podpisu Ing. Janu Schillerovi, hejtmanovi Ústeckého kraje.
Termín: 28. 2. 2022

Usnesení č. 054/37R/2022
12.9 Podpora výchovně vzdělávacího procesu v zemědělských oborech vzdělání v Ústeckém kraji, šk. rok 2021/2022 – poskytnutí příspěvku

Rada Ústeckého kraje po projednání

A) rozhoduje

dle § 59 odst. 1 písm. i) zákona č. 129/2000 Sb., o krajích (krajské zřízení), ve znění pozdějších předpisů, o poskytnutí příspěvku (UZ00209) určeného na pokrytí nákladů spojených s praktickou výukou žáků na statku Kadaň – Jezerka v období 1. 9. – 31. 12. 2021 pro:

1. Střední školu zahradnickou a zemědělskou Antonína Emanuela Komerse, Děčín - Libverda, příspěvkovou organizaci, IČO: 47274654, sídlo: Českolipská 123, Děčín XXVII-Březiny, 405 02 Děčín, ve výši 27,4 tis. Kč,

2. Střední školu technickou, gastronomickou a automobilní, Chomutov, příspěvkovou

organizaci, IČO: 18383696, sídlo: Pražská 702/10, 430 01 Chomutov, ve výši 5,7 tis. Kč,

3. Obchodní akademii a Střední odbornou školu zemědělskou a ekologickou, Žatec, příspěvkovou organizaci, IČO: 61357294 sídlo: Studentská 1354, 438 01 Žatec, ve výši 4,8 tis. Kč.

B) ukládá

Mgr. Romanu Kovářovi, vedoucímu odboru školství, mládeže a tělovýchovy, zabezpečit veškeré potřebné úkony k realizaci bodu A) tohoto usnesení.
Termín: 31. 3. 2022

Usnesení č. 055/37R/2022
12.10 Převod části prostředků rezervního fondu k posílení fondu investic – Základní škola a Mateřská škola, Teplice, U červeného kostela 110, příspěvková organizace

Rada Ústeckého kraje po projednání

A) schvaluje

dle § 30 odst. 4 zákona č. 250/2000 Sb., o rozpočtových pravidlech územních rozpočtů, ve znění pozdějších předpisů, převod části prostředků rezervního fondu k posílení fondu investic, pro Základní školu a Mateřskou školu, Teplice, U Červeného kostela 110, příspěvkovou organizaci, sídlo: U Červeného kostela 110/29, Trnovany, 415 01 Teplice, IČO: 70839913, ve výši 580 tis. Kč, na výstavbu schodišťové plošiny (U Červeného kostela 110).

B) ukládá

Mgr. Romanu Kovářovi, vedoucímu odboru školství, mládeže a tělovýchovy, zabezpečit veškeré potřebné úkony k realizaci části A) tohoto usnesení.
Termín: 15. 3. 2022

Usnesení č. 056/37R/2022
12.11 Převod části prostředků rezervního fondu k posílení fondu investic – Hotelová škola, Obchodní akademie a Střední průmyslová škola, Teplice, Benešovo náměstí 1, příspěvková organizace

Rada Ústeckého kraje po projednání

A) schvaluje

dle § 30 odst. 4 zákona č. 250/2000 Sb., o rozpočtových pravidlech územních rozpočtů, ve znění pozdějších předpisů, převod části prostředků rezervního fondu k posílení fondu investic, pro Hotelovou školu, Obchodní akademii a Střední průmyslovou školu, Teplice, Benešovo náměstí 1, příspěvkovou organizaci, sídlo: Benešovo náměstí 604/1, 415 01 Teplice, IČO: 00555878, ve výši 1 000 tis. Kč, na nákup serverů výpočetního klastru školy.

B) ukládá

Mgr. Romanu Kovářovi, vedoucímu odboru školství, mládeže a tělovýchovy, zabezpečit veškeré potřebné úkony k realizaci části A) tohoto usnesení.
Termín: 15. 3. 2022

Usnesení č. 057/37R/2022
12.12 Výkon zřizovatelských funkcí příspěvkových organizací ÚK v oblasti školství

Rada Ústeckého kraje po projednání

souhlasí

dle § 59 odst. 1 písm. i) zákona č. 129/2000 Sb., o krajích (krajské zřízení), ve znění pozdějších předpisů, a § 27 odst. 7 písm. b) zákona č. 250/2000 Sb., o rozpočtových

pravidlech územních rozpočtů, ve znění pozdějších předpisů, s přijetím finančního daru a s nabytím majetku do vlastnictví příspěvkových organizací uvedených v příloze č. 1 tohoto usnesení.

Usnesení č. 058/37R/2022
12.13 Změna závazných ukazatelů příspěvkových organizací v rámci přenesené působnosti – oblast školství

Rada Ústeckého kraje po projednání

A) bere na vědomí

1. úpravu rozpočtů přímých nákladů příspěvkových organizací (UZ 33 353) na základě povinného rozdělení rezervy dle příloh 1 a 2 předloženého materiálu,

2. úpravu rozpočtů přímých nákladů na základě skutečného rozdělení finančních prostředků z dotace pro soukromé školy
a školská zařízení UZ 33 155 dle přílohy 3 předloženého materiálu.

B) navrhuje

Zastupitelstvu Ústeckého kraje vzít na vědomí změnu závazných ukazatelů daných UZ (33 353, 33 155) na jednotlivé školy a školská zařízení dle části A) tohoto usnesení.

C) ukládá

Ing. Jindře Zalabákové, člence Rady Ústeckého kraje, předložit doporučení dle části A) tohoto usnesení Zastupitelstvu Ústeckého kraje
Termín: 28. 2. 2022

Usnesení č. 059/37R/2022
12.14 Gymnázium, Ústí nad Labem, Jateční 22, příspěvková organizace – personální záležitosti

Rada Ústeckého kraje po projednání

A) bere na vědomí

vzdání se pracovního místa ředitele Gymnázia, Ústí nad Labem, Jateční 22, příspěvkové organizace, Ing. Alfréda Dytrta, ke dni 30. 6. 2022, dle přílohy č. 1 předloženého materiálu.

B) rozhoduje

dle § 59 odst. 1 písm. i) zákona č. 129/2000 Sb., o krajích (krajské zřízení), ve znění pozdějších předpisů, dle § 166 odst. 2 zákona č. 561/2004 Sb., o předškolním, základním, středním, vyšším odborném a jiném vzdělávání (školský zákon), ve znění pozdějších předpisů, v souladu s vyhláškou č. 54/2005 Sb., o náležitostech konkursního řízení a konkursních komisích, ve znění pozdějších předpisů, o vyhlášení konkursního řízení na obsazení pracovního místa ředitele Gymnázia, Ústí nad Labem, Jateční 22, příspěvkové organizace, dle přílohy č. 2 tohoto usnesení.

C) ukládá

Mgr. Romanu Kovářovi, vedoucímu odboru školství, mládeže a tělovýchovy, zabezpečit veškeré potřebné úkony k realizaci částí A) a B) tohoto usnesení. Termín: 30. 6. 2022

Usnesení č. 060/37R/2022
13.1 Zvýšení účelového investičního příspěvku pro Dopravní společnost Ústeckého kraje, příspěvkovou organizaci pro rok 2022

Rada Ústeckého kraje po projednání

A) rozhoduje

dle § 59 odst. 1 písm. i) zákona č. 129/2000 Sb., o krajích (krajské zřízení), ve znění pozdějších předpisů u Dopravní společnosti Ústeckého kraje, příspěvkové organizace pro rok 2022 o zvýšení účelového investičního příspěvku o 600 tis. Kč na celkový objem 21 100 tis. Kč, z důvodu nutnosti nákupu vybavení pro 13 ks autobusů - 26 ks zobrazovacích jednotek pro zobrazení pořadového čísla v systému včetně montáže, 13 ks označovačů jízdenek včetně držáků a montáže a dále úpravy vnitřních LCD (příloha č. 1 tohoto materiálu), s termínem vyúčtování do 31. 1. 2023;

B) ukládá

Ing. Jindřichu Fraňkovi, vedoucímu odboru dopravy a silničního hospodářství zabezpečit veškeré potřebné úkony k realizaci částí usnesení A).
Termín: 28. 2. 2022

Usnesení č. 061/37R/2022
13.2 Vyhodnocení zadávacího řízení veřejné zakázky na služby s názvem „Zajištění dopravní obslužnosti Ústeckého kraje v letech 2022 – 2026 po řece Labi na úsecích zejména v Ústeckém kraji“ zadávané formou otevřeného řízení

Rada Ústeckého kraje po projednání

A) bere na vědomí

1. Zápis z otevírání nabídek na plnění veřejné zakázky na služby s názvem „Zajištění dopravní obslužnosti Ústeckého kraje v letech 2022 – 2026 po řece Labi na úsecích zejména v Ústeckém kraji“ dle přílohy č. 1 předloženého materiálu.
2. Zprávu o hodnocení nabídek na plnění veřejné zakázky na služby s názvem „Zajištění dopravní obslužnosti Ústeckého kraje v letech 2022 – 2026 po řece Labi na úsecích zejména v Ústeckém kraji“ dle přílohy č. 2 předloženého materiálu.
3. Zápis o posouzení nabídek na plnění veřejné zakázky na služby s názvem „Zajištění dopravní obslužnosti Ústeckého kraje v letech 2022 – 2026 po řece Labi na úsecích zejména v Ústeckém kraji“ dle přílohy č. 3 předloženého materiálu.
4. Výpis z informačního systému skutečných majitelů v rámci plnění veřejné zakázky na služby s názvem „Zajištění dopravní obslužnosti Ústeckého kraje v letech 2022 – 2026 po řece Labi na úsecích zejména v Ústeckém kraji“ dle přílohy č. 4 předloženého materiálu.
5. Závazný text smlouvy na plnění veřejné zakázky na služby s názvem „Zajištění dopravní obslužnosti Ústeckého kraje v letech 2022 – 2026 po řece Labi na úsecích zejména v Ústeckém kraji“ dle přílohy č. 5 předloženého materiálu;

B) rozhoduje

podle ustanovení § 122 odst. 2 zákona č. 134/2016 Sb. o zadávání veřejných zakázek (dále jen „zákon“) o výběru dodavatele bez provedení hodnocení a o uzavření smlouvy s dodavatelem Labská plavební společnost, s.r.o., Karla Čapka 211/1, 405 02 Děčín, IČO: 27346471, který jako jediný podal nabídku za předpokladu, že dodavatel předloží veškeré doklady a splní veškeré úkony, které zákon nebo zadavatel požadoval jako podmínku pro uzavření smlouvy:
Nabídková cena za dopravní výkon za jednu plavební hodinu 7.389,00 Kč bez DPH
Nabídková cena za dopravní výkon za jednu plavební hodinu 8.127,90 Kč včetně 10% DPH;

C) ukládá

1. JUDr. Marku Hrabáčovi, podepsat smlouvu s vybraným dodavatelem veřejné zakázky.
Termín: 31. 3. 2022
2. Ing. Jindřichu Fraňkovi, vedoucímu odboru DS, ve spolupráci s odborem INV, zabezpečit veškeré další úkony zadavatele u této veřejné zakázky, připravit k uzavření smlouvu na plnění předmětu této veřejné zakázky s vybraným dodavatelem a předložit ji k podpisu hejtmanovi

Ústeckého kraje.
Termín: 20. 3. 2022

Usnesení č. 062/37R/2022
13.4 Schválení veřejné zakázky „Pronájem autobusu pro zajištění příležitostné dopravy dle požadavků Ústeckého kraje“

Rada Ústeckého kraje po projednání

souhlasí

s přímým zadáním veřejné zakázky malého rozsahu na uzavření smlouvy na dodávky s názvem „Pronájem autobusu pro zajištění přepravy dle požadavků Ústeckého kraje“ zadavatelem Dopravní společností Ústeckého kraje, příspěvkovou organizací (dále také jen „DSÚK, p. o.“) a dodavatelem ČSAD Ústí nad Orlicí (dále také jen „dodavatel“), se sídlem Třebovská 330, 562 00 Ústí nad Orlicí; IČO: 60108851 za podmínek uvedených v návrhu Smlouvy o pronájmu dopravního prostředku v příloze č.1 předloženého materiálu.

Usnesení č. 063/37R/2022
13.5 Dodatek č. 2 k Veřejnoprávní smlouvě o spolupráci mezi Ústeckým a Středočeským krajem – úplná integrace mezikrajských autobusových linek do PID a DÚK

Rada Ústeckého kraje po projednání

A) navrhuje

Zastupitelstvu Ústeckého kraje rozhodnout dle § 35 odst. 2 písm. h) zákona č. 129/2000 Sb., o krajích (krajské zřízení), ve znění pozdějších předpisů, o uzavření dodatku č. 2 k Veřejnoprávní smlouvě o spolupráci k zajištění mezikrajské dopravní obslužnosti, a o podmínkách úhrady finančního příspěvku při vzájemném zajištění dopravní obslužnosti veřejnou linkovou dopravou mezi Středočeským a Ústeckým krajem, dle přílohy č.1 tohoto materiálu;

B) ukládá

JUDr. Markovi Hrabáčovi, členu Rady Ústeckého kraje, předložit Zastupitelstvu Ústeckého kraje dodatek č. 2 k Veřejnoprávní smlouvě platný pro rok 2022 mezi Ústeckým krajem, IČ 70892156, a Středočeským krajem, IČ 70891095, dle přílohy č.1 tohoto materiálu;
Termín: 28. 2. 2022

Usnesení č. 064/37R/2022
13.6 Tisková oprava usnesení Rady Ústeckého kraje č. 030/36R/2022 ze dne 26. 1. 2022

Rada Ústeckého kraje po projednání

schvaluje tiskovou opravu

usnesení Rady Ústeckého kraje č. 030/36R/2022 ze dne 26. 1. 2022 tak, že v bodě 1 se změní odkaz na článek č. 11 Smlouvy o závazku veřejné služby ve veřejné linkové dopravě k zajištění základní dopravní obslužnosti částí území Ústeckého kraje z odstavce 6 na odstavec 11 a tím se změní výše uvedených sankcí v těchto oblastech:
a) „PD Teplice“ dopravci ČSAD Slaný, s.r.o., Lacinova 1366/10, 274 01 Slaný, IČ: 60193425 za období od 1. 12. 2021 do 8. 12. 2021 z celkové výše 44 000 Kč na 22 000 Kč (nefunkční informační systém);
b) „Teplicko“ dopravci ČSAD Slaný, s.r.o., Lacinova 1366/10, 274 01 Slaný, IČ: 60193425 za období od 1. 12. 2021 do 6. 12. 2021 z celkové výše 16 000 Kč na 8 000 Kč (nefunkční informační systém).

Usnesení č. 065/37R/2022

14.2 Žádosti o finanční příspěvek z Fondu Ústeckého kraje

Rada Ústeckého kraje po projednání

A) bere na vědomí

informaci o podaných žádostech, posouzení a hodnocení žádostí dle předloženého materiálu.

B) rozhoduje

1. dle § 59 odst. 2 písm. a) zákona č. 129/2000 Sb., o krajích (krajské zřízení), ve znění pozdějších předpisů, o poskytnutí dotace z Fondu Ústeckého kraje a uzavření veřejnoprávní smlouvy o poskytnutí dotace dle vzoru schváleného Radou Ústeckého kraje:

· žadatel č. 1: Sdružení českých spotřebitelů, z.ú.
IČ: 00409871
sídlo: Pod altánem 99/103, 100 00 Praha - Strašnice
výše neinvestiční dotace: 40 000 Kč
název projektu (akce): Udělení cen Spokojený zákazník ÚSK - 2021

· žadatel č. 2: SH ČMS - Sbor dobrovolných hasičů Obora
IČ: 64023419
sídlo: Obora 110, 440 01 Obora
výše neinvestiční dotace: 50 000 Kč
název projektu (akce): Vybavení na sportovní činnost pro přípravku

· žadatel č. 3: DIApozitiv, z. s.
IČ: 07608543
sídlo: Hrdlovská 649, 417 05 Osek
výše neinvestiční dotace: 90 000 Kč
název projektu (akce): Centrum pro pomoc diabetikům

· žadatel č. 4: TyfloCentrum Ústí nad Labem o.p.s.
IČ: 25453629
sídlo: Hrnčířská 64/4, 400 01 Ústí nad Labem
výše neinvestiční dotace: 70 000 Kč
název projektu (akce): Letní rekondice pro nevidomé a zrakově postižené

2. dle § 59 odst. 2 písm. a) zákona č. 129/2000 Sb., o krajích (krajské zřízení), ve znění pozdějších předpisů, o nevyhovění žádosti o poskytnutí dotace z Fondu Ústeckého kraje dále uvedených žadatelů:

· žadatel č. 5: Klub rybolovné techniky Bílina z.s.
IČ: 26540631
sídlo: Důlní 85, 418 01 Bílina
výše dotace: 85 000 Kč
název projektu (akce): Centrum environmentální výchovy

· žadatel č. 6: TRAMMUSEUM z.s.
IČ: 06947638
sídlo: Lovečkovice 40, 411 45 Lovečkovice
výše dotace: 196 560 Kč
název projektu (akce): Betonové pražce pro TRAMMUSEUM, z. s. Lovečkovice

· žadatel č. 7: AVZO TSČ ČR Střelci Teplice
IČ: 70200475

sídlo: Dubská 2964, 415 01 Teplice
výše dotace: 198 109 Kč
název projektu (akce): Obnova sportovně střeleckého areálu Teplice

· žadatel č. 8: Větrné mlýny s.r.o.
IČ: 29279194
sídlo: Dominikánská 348/9, 602 00 Brno
výše dotace: 100 000 Kč
název projektu (akce): Činoherní Ústí

· žadatel č. 9: Dobrovolný svazek obcí Chomutovsko
IČ: 05054265
sídlo: náměstí 1. Máje 1, 430 01 Chomutov
výše dotace: 94 500 Kč
název projektu (akce): DSO - vzdělávací cyklus - V.

· žadatel č. 10: Krajská zdravotní, a.s.
IČ: 25488627
sídlo: Sociální péče 3316/12a, 400 11 Ústí nad Labem
výše dotace: 70 613 Kč
název projektu (akce): Podpůrná péče pro zdravotníky 2022

· žadatel č. 11: KŽC, s.r.o.
IČ: 27210481
sídlo: Meinlinova 336/1a, 190 16 Praha - Koloděje
výše neinvestiční dotace: 108 000 Kč
název projektu (akce): Oprava a očištění zárubní zdi na sklářské lokálce

· žadatel č. 12: Czech Architecture Week, s.r.o.
IČ: 27872688
sídlo: Masarykovo nábřeží 250/1, 110 00 Praha - Nové Město
výše dotace: 100 000 Kč
název projektu (akce): Publikace Alfabet České moderní architektury

· žadatel č. 13: LOKO-MOTIV, z.s.
IČ: 47796057
sídlo: Kamenný vrch 5279, 430 04 Chomutov
výše dotace: 155 000 Kč
název projektu (akce): Oprava historického železničního vozu Clm II. etapa

· žadatel č. 14: Sdružení Čechů z Volyně a jejich přátel, z.s.
IČ: 47606550
sídlo: Sokolská 486/33, 120 00 Praha - Nové Město
výše dotace: 47 000 Kč
název projektu (akce): Výstava "Cestou 1. československého armádního sboru"

· žadatel č. 15: Sdružení místních samospráv České republiky, z. s.
IČ: 75130165
sídlo: Nábřeží 599, 760 01 Zlín
výše dotace: 199 000 Kč
název projektu (akce): Partnerství krajské a místní samosprávy v r. 2022

· žadatel č. 16: Ústecký dětský sbor, z.s.
IČ: 22846361
sídlo: Švestková 2828/7, 400 11 Ústí nad Labem
výše dotace: 90 000 Kč
název projektu (akce): X. benefiční koncert Zpíváme pro Tebe 2022

· žadatel č. 17: Mandavan, z.s.
IČ: 03732363
sídlo: Varnsdorf 334, 407 52 Varnsdorf
výše dotace: 150 000 Kč
název projektu (akce): Tour de Feminin 2022

C) navrhuje

Zastupitelstvu Ústeckého kraje

1. vzít na vědomí informaci o podaných žádostech, posouzení a hodnocení žádostí dle předloženého materiálu.

2. rozhodnout dle § 36 písm. c) zákona č. 129/2000 Sb., o krajích (krajské zřízení), ve znění pozdějších předpisů, o poskytnutí dotace z Fondu Ústeckého kraje a uzavření veřejnoprávní smlouvy o poskytnutí dotace dle vzoru schváleného Zastupitelstvem Ústeckého kraje:

· žadatel č. 18: Diakonie ČCE - středisko v Krabčicích
IČ: 41328523
sídlo: Krabčice 58, 411 87 Krabčice
výše investiční dotace: 1 000 000 Kč
název projektu (akce): Domov se zvláštním režimem bez bariér

3. rozhodnout dle § 36 písm. c) zákona č. 129/2000 Sb., o krajích (krajské zřízení), ve znění pozdějších předpisů, o nevyhovění žádosti o poskytnutí dotace z Fondu Ústeckého kraje dále uvedených žadatelů:

· žadatel č. 19: LOKO-MOTIV, z.s.
IČ: 47796057
sídlo: Kamenný vrch 5279, 430 04 Chomutov
výše dotace: 397 000 Kč
název projektu (akce): 150 let horské železnice Chomutov-Vejprty

· žadatel č. 20: LOKO-MOTIV, z.s.
IČ: 47796057
sídlo: Kamenný vrch 5279, 430 04 Chomutov
výše dotace: 250 000 Kč
název projektu (akce): Historické cyklovlaky 10. ročník

4. rozhodnout dle § 36 písm. d) zákona č. 129/2000 Sb., o krajích (krajské zřízení), ve znění pozdějších předpisů, o nevyhovění žádosti o poskytnutí dotace z Fondu Ústeckého kraje dále uvedených žadatelů:

· žadatel č. 21: Obec Raná
IČ: 00556416
sídlo: Raná 114, 439 24 Raná
výše dotace: 122 400 Kč

název projektu (akce): 9. Slavnosti stepí 2022

D) ukládá

Mgr. Ivě Dvořákové LL. M , člence Rady Ústeckého kraje, předložit návrh Zastupitelstvu Ústeckého kraje dle bodu C) tohoto usnesení.

Termín: 28. 2. 2022

Usnesení č. 066/37R/2022
14.3 Dotační program „Podpora přípravy projektových záměrů v Ústeckém kraji 2022“

Rada Ústeckého kraje po projednání

A) navrhuje

1) Zastupitelstvu Ústeckého kraje schválit dotační program "Podpora přípravy projektových záměrů v Ústeckém kraji 2022" dle přílohy č.1 tohoto usnesení.

B) ukládá

Mgr. Ivě Dvořákové, LL.M. člence Rady Ústeckého kraje, předložit návrh dle bodu A) tohoto usnesení k projednání Zastupitelstvu Ústeckého kraje.
Termín: 28. 2. 2022

Usnesení č. 067/37R/2022
14.4 Finanční podpora na výměnu zastaralých zdrojů tepla na pevná paliva (kotlíková dotace) – 1. Výzva Ústeckého kraje – ukončení smlouvy

Rada Ústeckého kraje po projednání

A) rozhoduje

o ukončení Smlouvy o poskytnutí investiční dotace v rámci „Dotačního programu na výměnu zastaralých zdrojů tepla na pevná paliva (kotlíková dotace) – 1. Výzva Ústeckého kraje“ formou Výpovědi smlouvy o poskytnutí investiční dotace s těmito příjemci:

1. Jiřím Suchanem - číslo smlouvy 16/SML2081
2. Viktorem Mikulou - číslo smlouvy 16/SML1067
3. Evou Ihnaťukovou - číslo smlouvy 16/SML1404
4. Janem Mansfeldem - číslo smlouvy 16/SML1074
5. Jaromírem Navrátilem - číslo smlouvy 16/SML1075
6. Milanem Doležalem - číslo smlouvy 16/SML1079
7. Marcelou Machkovou - číslo smlouvy 16/SML1640
8. Ivanem Surmou - číslo smlouvy 16/SML1081
9. Janou Nekolovou - číslo smlouvy 16/SML1084
10. Karlem Fröhlichem - číslo smlouvy 16/SML1085
11. Petrem Novákem - číslo smlouvy 16/SML1580
12. Martinem Fraňkem - číslo smlouvy 16/SML2128
13. Ivankou Magdičovou - číslo smlouvy 16/SML1671
14. Martinem Volným - číslo smlouvy 16/SML1464
15. Rostislavem Kalinou - číslo smlouvy 16/SML2596
16. Jiřím Procházkou - číslo smlouvy 16/SML2891
17. Jindřiškou Klementovou - číslo smlouvy 16/SML2915
18. Václavem Jandou - číslo smlouvy 16/SML4709
19. Karlem Pavlů - číslo smlouvy 16/SML4704

B) ukládá

Ing. Ivě Tomešové, vedoucí odboru podpory podnikání, inovací a transformace zabezpečit

veškeré potřebné úkony k zajištění realizace tohoto usnesení.

Termín: 31. 5. 2022

Usnesení č. 068/37R/2022
14.5 Podpora a stabilizace mladých vědeckých pracovníků Ústeckého kraje

Rada Ústeckého kraje po projednání

A) rozhoduje

dle § 59 odst. 2 písm. a) zákona č. 129/2000 Sb. o krajích (krajské zřízení) ve znění pozdějších předpisů o uzavření dodatku k veřejnoprávní Smlouvě o poskytnutí neinvestiční dotace č. 21/SML2667/SoPD/SPRP, kterým se stanoví změna termínu realizace projektu (dle čl. II, odst. 3 Smlouvy o poskytnutí neinvestiční dotace) od 1. 9. 2021 do 28. 2. 2022 pro projekt žadatele:

- České vysoké učení technické v Praze - Fakulta dopravní, IČO: 68407700, název projektu: Ověření připravenosti interaktivního vozidlového simulátoru pro přechod na výkonnější virtuální a fyzickou reakci scénářů, dle přílohy č. 2 tohoto usnesení.

B) ukládá

Ing. Ivě Tomešové, vedoucí odboru podpory podnikání, inovací a transformace Krajského úřadu Ústeckého kraje zabezpečit veškeré potřebné úkony k zajištění realizace části A) tohoto usnesení.
Termín: 15. 2. 2022.

Usnesení č. 069/37R/2022
14.6 Fond pro spravedlivou transformaci – aktuální informace

Rada Ústeckého kraje po projednání

A) doporučuje

Zastupitelstvu Ústeckého kraje vzít na vědomí informace k Fondu pro spravedlivou transformaci dle přílohy č. 1 materiálu.

B) ukládá

Mgr. Ivě Dvořákové LL.M, člence Rady Ústeckého kraje, předložit informace k Fondu pro spravedlivou
transformaci dle bodu A) tohoto usnesení Zastupitelstvu Ústeckého kraje. Termín: 28. 02. 2022

Usnesení č. 070/37R/2022
14.7 Zajištění dopravy v rámci realizace projektu ÚK IKAP A2 - dodatek ke smlouvě

Rada Ústeckého kraje po projednání

A) rozhoduje

o uzavření dodatku č. 1 k Rámcové dohodě s poskytovatelem Dopravní společnost Ústeckého kraje, příspěvková organizace na poskytování služby „Doprava cílové skupiny“ v rámci projektu „Podpora polytechnického vzdělávání a gramotností v Ústeckém kraji“ (ÚK IKAP A2) dle přílohy č. 1 tohoto usnesení.

B) ukládá

Ing. Ivě Tomešové, vedoucí odboru podpory podnikání, inovací a transformace Krajského úřadu Ústeckého kraje zabezpečit veškeré potřebné úkony k zajištění realizace části A) tohoto

usnesení.
Termín: 28. 2. 2022

Usnesení č. 071/37R/2022
14.8 Příprava založení energetické agentury

Rada Ústeckého kraje po projednání

A) schvaluje

přípravu založení energetické agentury Ústeckého kraje jako příspěvkové organizace

B) ukládá

Ing. Ivě Tomešové, vedoucí odboru podnikání, inovací a transformace, připravit a předložit Radě a Zastupitelstvu Ústeckého kraje veškeré podklady potřebné pro založení energetické agentury
Termín: 5. 9. 2022

Usnesení č. 072/37R/2022
15.1 Plán finančního toku Ústeckého kraje na rok 2022

Rada Ústeckého kraje po projednání

A) bere na vědomí

plán finančního toku Ústeckého kraje na rok 2022 podle příloh předloženého materiálu,

B) ukládá

Mgr. Tereze Benešové, pověřené vedením odboru kancelář ředitele,
Ing. Pavle Šimákové, vedoucí odboru ekonomického,
Bc. Janu Jelínkovi, vedoucímu odboru informatiky a organizačních věcí,
Mgr. Ing. Jindřichu Šimákovi, vedoucímu odboru majetkového,
JUDr. Simoně Hejnové, vedoucí odboru legislativně-právního,
Ing. Pavlu Hajšmanovi, vedoucímu odboru regionálního rozvoje,
Ing. Haně Bergmannové, vedoucí odboru územního plánování a stavebního řádu,
Mgr. Romanu Kovářovi, vedoucímu odboru školství, mládeže a tělovýchovy,
Mgr. Janě Kuráňové, pověřené vedením odboru kultury a památkové péče,
Ing. Petře Lafkové, MPA, vedoucí odboru sociálních věcí,
Ing. Petru Severovi, vedoucímu odboru zdravotnictví,
Ing. Jindřichu Fraňkovi, vedoucímu odboru dopravy a silničního hospodářství,
Ing. Ireně Jeřábkové, vedoucí odboru životního prostředí a zemědělství,
Ing. Pavle Svítilové, vedoucí odboru investičního,
Ing. Květoslavě Milerové, vedoucí odboru správních činností a krajský živnostenský úřad,
Ing. Ivě Tomešové, vedoucí odboru podpory, podnikání, inovací a transformace

1. v případě zásadních změn v rozpočtu Ústeckého kraje v roce 2022 upravit v této souvislosti finanční tok a o změně informovat neprodleně ekonomický odbor,
2. na základě požadavku ekonomického odboru zpracovat aktualizaci finančního toku ve stanoveném časovém úseku v podrobném členění zdrojů a výdajů.
Termín: 31. 12. 2022

1
Usnesení č. 073/37R/2022
16.1 Nakládání s majetkem

Rada Ústeckého kraje po projednání

rozhoduje

o záměru prodeje (převodu) nemovité věci z vlastnictví Ústeckého kraje, a to:
- pozemek: st. 504/3 o výměře 72 m2, druh pozemku: zastavěná plocha (pozemek byl oddělen ze st. 504/1 o výměře 7888 m2 dle geometrického plánu č. 927-64/2021 ze dne 4. 8. 2021)
součástí je stavba: bez čp/če, jiná stavba, umístěna na pozemku st. 504/3
obec Děčín, k. ú. Horní Oldřichov, zapsané na LV č. 316 u Katastrálního úřadu pro Ústecký kraj, Katastrální pracoviště Děčín, pro Ústecký kraj.

2
Usnesení č. 074/37R/2022
16.1 Nakládání s majetkem

Rada Ústeckého kraje po projednání

A) navrhuje

Zastupitelstvu Ústeckého kraje
rozhodnout
dle § 36 písm. a) zákona č. 129/2000 Sb., o krajích (krajské zřízení), ve znění pozdějších předpisů o prodeji (převodu) nemovitých věcí z vlastnictví Ústeckého kraje České republice, příslušnost hospodařit s majetkem státu vykonává Ředitelství silnic a dálnic ČR, se sídlem Na Pankráci 546/56, Praha 4, Nusle, PSČ 140 00 IČ: 65993390, a to:
- pozemek: p. č. 1053/89 o výměře 36 m2, druh pozemku: ostatní plocha, způsob využití: silnice
- pozemek: p. č. 1053/90 o výměře 5 m2, druh pozemku: ostatní plocha, způsob využití: silnice
(odděleny geometrickým plánem č. 533-136/2020 ze dne 30. 11. 2020 z pozemku p. č. 1053/32)
- pozemek: p. č. 1053/95 o výměře 327 m2, druh pozemku: ostatní plocha, způsob využití: silnice
(oddělen geometrickým plánem č. 533-136/2020 ze dne 30. 11. 2020 z pozemku p. č. 1053/63)
- pozemek: p. č. 1053/97 o výměře 59 m2, druh pozemku: ostatní plocha, způsob využití: silnice
(oddělen geometrickým plánem č. 533-136/2020 ze dne 30. 11. 2020 z pozemku p. č. 1053/81)
obec Obrnice, k. ú. Obrnice, zapsaných na LV č. 111 u Katastrálního úřadu pro Ústecký kraj, Katastrální pracoviště Most, pro Ústecký kraj za kupní cenu 30.700,- Kč (dle ZP č. 6/658/2021 ze dne 30. 4. 2021) a vyjmutí uvedených nemovitých věcí z hospodaření příspěvkové organizace Správa a údržba silnic Ústeckého kraje, příspěvková organizace, se sídlem: Ruská 260, Dubí 3, PSČ: 417 03, IČO: 00080837.

B) ukládá

Mgr. Bc. Tomáši Riegerovi, členu Rady Ústeckého kraje, aby návrh dle bodu A) tohoto usnesení předložil na zasedání Zastupitelstva Ústeckého kraje k rozhodnutí.
Termín: 28. 2. 2022

3
Usnesení č. 075/37R/2022
16.1 Nakládání s majetkem

Rada Ústeckého kraje po projednání

A) navrhuje

Zastupitelstvu Ústeckého kraje
1. rozhodnout o výjimce z „Pravidel pro prodej nemovitostí a jejich částí z majetku Ústeckého kraje“ schválených usnesením Zastupitelstva Ústeckého kraje č. 66/14Z/2010 ze dne 5. 5. 2010.

2. rozhodnout dle § 36 písm. a) zákona č. 129/2000 Sb., o krajích (krajské zřízení), ve znění pozdějších předpisů, o prodeji (převodu) nemovité věci z vlastnictví Ústeckého kraje společnosti Milbros fund a.s., se sídlem: Vítkovická 3083/1, 70200 Ostrava, IČO: 08593175, a to:

- pozemek: st. 360 o výměře 7 m2, druh pozemku: zastavěná plocha a nádvoří (pozemek byl oddělen z p. p. č. 1773/1 o výměře 7370 m2 dle geometrického plánu pro rozdělení pozemku č. 520-221/2020 ze dne 18. 1. 2021)
obec Huntířov, k. ú. Huntířov u Děčína, zapsané na LV č. 75 u Katastrálního úřadu pro Ústecký kraj, Katastrální pracoviště Děčín, pro Ústecký kraj,

za kupní cenu 1.750 Kč (dle Znaleckého posudku č. 035/2021 ze dne 14. 8. 2021 plus ostatní náklady ve výši 1.500 Kč – viz důvodová zpráva) a vyjmutí uvedené nemovité věci z hospodaření příspěvkové organizace Správa a údržba silnic Ústeckého kraje, příspěvková organizace, se sídlem: Ruská 260, Dubí 3, PSČ: 41703, IČO: 00080837.

B) ukládá

Mgr. Bc. Tomáši Riegerovi, členu Rady Ústeckého kraje, aby návrh dle bodu A) tohoto usnesení předložil na zasedání Zastupitelstva Ústeckého kraje k rozhodnutí.
Termín: 28. 2. 2022

4
Usnesení č. 076/37R/2022
16.1 Nakládání s majetkem

Rada Ústeckého kraje po projednání

A) navrhuje

Zastupitelstvu Ústeckého kraje
1. rozhodnout o výjimce z „Pravidel pro prodej nemovitostí a jejich částí z majetku Ústeckého kraje“ schválených usnesením Zastupitelstva Ústeckého kraje č. 66/14Z/2010 ze dne 5. 5. 2010.
2. rozhodnout dle § 36 písm. a) zákona č. 129/2000 Sb., o krajích (krajské zřízení), ve znění pozdějších předpisů, o prodeji (převodu) nemovité věci z vlastnictví Ústeckého kraje Správě železnic, státní organizaci, se sídlem Dlážděná 1003/7, Praha 1, Nové Město, PSČ 110 00, a to:
- pozemek: p.č. 1267/38 o výměře 80 m2, druh pozemku: ostatní plocha, způsob využití: silnice
(oddělen z p.č. 1267/1 o výměře 4173 m2 dle gemetrického plánu č. 5001-211795/2021 ze dne 17. 8. 2021)
Obec Litoměřice, k.ú. Litoměřice, zapsané na LV č. 1108 u Katastrálního úřadu pro Ústecký kraj, Katastrální pracoviště Litoměřice pro Ústecký kraj, za kupní cenu 49.570,- Kč (dle ZP č. 5755-75/2021 ze dne 24. 11. 2021 a vyjmutí uvedené nemovité věci z hospodaření příspěvkové organizace Správa a údržba silnic Ústeckého kraje, příspěvková organizace, se sídlem: Ruská 260, Dubí 3, PSČ 417 03, IČ: 00080837

B) ukládá

Mgr. Bc. Tomáši Riegerovi, členu Rady Ústeckého kraje, aby návrh dle bodu A) tohoto usnesení předložil na zasedání Zastupitelstva Ústeckého kraje k rozhodnutí.

Termín: 28. 2. 2022

5
Usnesení č. 077/37R/2022
16.1 Nakládání s majetkem

Rada Ústeckého kraje po projednání

A) ruší

usnesení Rady Ústeckého kraje č. 143/30R/2021 ze dne 10.11.2021.

B) souhlasí

dle § 59 odst. 3 zákona č. 129/2000 Sb., o krajích (krajské zřízení), ve znění pozdějších předpisů, s prodejem movitého majetku, a to:
název inv. č. rok poř. rok výr. PC (Kč) ZC(Kč)
Keramická elektrická pec 1032 1998 1998 45 000,- 0,-
Výrobní číslo: nezjištěno
Židle zvedací Calypso 1129 2002 2002 96 380,- 0,-
Výrobní číslo: SEE0249533
Pračka průmyslová 1164 2004 2004 119 000,- 0,-
Výrobní číslo: nezjištěno
Žehlič průmyslový 1215 2007 2007 260 400,- 762,-
Výrobní číslo: nezjištěno
formou veřejné aukce kupujícímu s nejvyšší cenovou nabídkou, popřípadě formou internetového prodeje a s vyřazením z účetní evidence příspěvkové organizace Centrum sociální pomoci Litoměřice, příspěvková organizace, Dlouhá 75, 410 22 Lovosice, IČ: 00080195.

C) souhlasí

dle § 59 odst. 3 zákona č. 129/2000 Sb., o krajích (krajské zřízení), ve znění pozdějších předpisů, s fyzickou likvidací a následným vyřazením movitého majetku, a to:
název inv. č. rok poř. rok výr. PC (Kč) ZC(Kč)
Drtič odpadu WAFE 1304 2002 2002 28 990,50 0,-
Výrobní číslo: nezjištěno
Monitor Hyundai 200002048 2016 2016 4 542,- 0,-
Výrobní číslo: nezjištěno
Monitor Hyundai 200002049 2016 2016 4 542,- 0,-
Výrobní číslo: nezjištěno
PC LYNX MS POWER 5010005605 2007 2007 36 990,- 0,-
Výrobní číslo: nezjištěno
Televize HITACHI 5010006036 2004 2004 34 990,- 0,-
Výrobní číslo: nezjištěno
Skříň 90300003229 2001 2001 33 769,50,- 0,-
Výrobní číslo: nezjištěno
Vířivka celotělová CTV 90300003293 1993 1993 38 325,- 0,-
Výrobní číslo: nezjištěno
z vlastnictví příspěvkové organizace Centrum sociální pomoci Litoměřice, příspěvková organizace, Dlouhá 75, 410 22 Lovosice, IČ: 00080195.

6
Usnesení č. 078/37R/2022
16.1 Nakládání s majetkem

Rada Ústeckého kraje po projednání

A) navrhuje

Zastupitelstvu Ústeckého kraje
rozhodnout
dle § 36 písm. a) zákona č. 129/2000 Sb., o krajích (krajské zřízení), ve znění pozdějších předpisů, o poskytnutí daru (převodu) nemovité věci z vlastnictví Ústeckého kraje městu Jiříkov, se sídlem Náměstí 464/1, 407 53 Jiříkov, IČO: 00261424, a to:
- pozemek: p. č. 4492/3 o výměře 2574 m2, druh pozemku: ostatní plocha, způsob využití: silnice
obec Jiříkov, k. ú. Jiříkov, zapsané na LV č. 1523 u Katastrálního úřadu pro Ústecký kraj, Katastrální pracoviště Rumburk, pro Ústecký kraj a vyjmutí uvedené nemovité věci z hospodaření příspěvkové organizace Krajská majetková, příspěvková organizace, se sídlem Tolstého 1232/37, 400 03 Ústí nad Labem 3 -Střekov, IČ: 00829048.

B) ukládá

Mgr. Bc. Tomáši Riegerovi, členu Rady Ústeckého kraje, aby návrh dle bodu A) tohoto usnesení předložil na zasedání Zastupitelstva Ústeckého kraje k rozhodnutí.
Termín: 28. 2. 2022

7
Usnesení č. 079/37R/2022
16.1 Nakládání s majetkem

Rada Ústeckého kraje po projednání

A) navrhuje

Zastupitelstvu Ústeckého kraje
rozhodnout dle § 36 písm. a) zákona č. 129/2000 Sb., o krajích (krajské zřízení), ve znění pozdějších předpisů, o poskytnutí daru (převodu) nemovité věci z vlastnictví Ústeckého kraje obci Horní Podluží, se sídlem: Žofín 2, 40757 Horní Podluží, IČO: 00524221, a to:
- pozemek: p. č. 2127/3 díl „a“ o výměře 61 m2, druh pozemku: ostatní plocha, způsob využití: ostatní komunikace (oddělen z pozemku p. č. 2127/3 o výměře 13135 m2 dle geometrického plánu pro změnu hranic pozemků č. 891-154/2021 ze dne 7. 7. 2021)
obec Horní Podluží, k. ú. Horní Podluží, zapsané na LV č. 231 u Katastrálního úřadu pro Ústecký kraj, Katastrální pracoviště Rumburk, pro Ústecký kraj a vyjmutí uvedené nemovité věci z hospodaření příspěvkové organizace Správa a údržba silnic Ústeckého kraje, příspěvková organizace, se sídlem: Ruská 260, Dubí 3, PSČ: 41703, IČO: 00080837.

B) ukládá

Mgr. Bc. Tomáši Riegerovi, členu Rady Ústeckého kraje, aby návrh dle bodu A) tohoto usnesení předložil na zasedání Zastupitelstva Ústeckého kraje k rozhodnutí.
Termín: 28. 2. 2022

8
Usnesení č. 080/37R/2022
16.1 Nakládání s majetkem

Rada Ústeckého kraje po projednání

A) navrhuje

Zastupitelstvu Ústeckého kraje
rozhodnout dle § 36 písm. a) zákona č. 129/2000 Sb., o krajích (krajské zřízení), ve znění pozdějších předpisů, o poskytnutí daru (převodu) nemovité věci z vlastnictví Ústeckého kraje Ředitelství silnic a dálnic ČR, se sídlem: Na Pankráci 546/56, Nusle, 14000 Praha, IČO: 65993390, a to:
- pozemek: p. č. 643/4 o výměře 3 m2, druh pozemku: ostatní plocha, způsob využití: silnice

(oddělen z pozemku p. č. 643/2 o výměře 251 m2 dle geometrického plánu pro rozdělení pozemku č. 633 131/2020 ze dne 3. 3. 2021)
obec Jílové, k. ú. Martiněves u Děčína, zapsané na LV č. 1353 u Katastrálního úřadu pro Ústecký kraj, Katastrální pracoviště Děčín, pro Ústecký kraj a vyjmutí uvedené nemovité věci z hospodaření příspěvkové organizace Správa a údržba silnic Ústeckého kraje, příspěvková organizace, se sídlem: Ruská 260, Dubí 3, PSČ: 41703, IČO: 00080837.

B) ukládá

Mgr. Bc. Tomáši Riegerovi, členu Rady Ústeckého kraje, aby návrh dle bodu A) tohoto usnesení předložil na zasedání Zastupitelstva Ústeckého kraje k rozhodnutí.
Termín: 28. 2. 2022

9
Usnesení č. 081/37R/2022
16.1 Nakládání s majetkem

Rada Ústeckého kraje po projednání

A) navrhuje

Zastupitelstvu Ústeckého kraje
rozhodnout dle § 36 písm. a) zákona č. 129/2000 Sb., o krajích (krajské zřízení), ve znění pozdějších předpisů, o poskytnutí daru (převodu) nemovitých věcí z vlastnictví Ústeckého kraje obci Keblice, se sídlem Keblice č.p. 68, 410 02 Keblice, IČ: 00526436, a to:
- pozemek: p.č. 662/13 o výměře 120 m2, druh pozemku: ostatní plocha, způsob využití: ostatní komunikace,
- pozemek: p.č. 665/2 o výměře 85 m2, druh pozemku: ostatní plocha, způsob využití: ostatní komunikace,
- pozemek: p.č. 665/3 o výměře 24 m2, druh pozemku: ostatní plocha, způsob využití: ostatní komunikace,
obec Keblice, k.ú. Keblice, zapsaných na LV č. 566 u Katastrálního úřadu pro Ústecký kraj, Katastrální pracoviště Litoměřice pro Ústecký kraj a vyjmutí uvedené nemovité věci z hospodaření příspěvkové organizace Správa a údržba silnic Ústeckého kraje, příspěvková organizace, se sídlem Ruská 260, Dubí 3, PSČ: 417 03, IČ: 00080837.

B) ukládá

Mgr. Bc. Tomáši Riegerovi, členu Rady Ústeckého kraje, aby návrh dle bodu A) tohoto usnesení předložil na zasedání Zastupitelstva Ústeckého kraje k rozhodnutí.
Termín: 28. 2. 2022

10
Usnesení č. 082/37R/2022
16.1 Nakládání s majetkem

Rada Ústeckého kraje po projednání

A) navrhuje

Zastupitelstvu Ústeckého kraje
rozhodnout dle § 36 písm. a) zákona č. 129/2000 Sb., o krajích (krajské zřízení), ve znění pozdějších předpisů, o poskytnutí daru (převodu) nemovitých věcí z vlastnictví Ústeckého kraje České republice, příslušnost hospodařit s majetkem státu vykonává Ředitelství silnic a dálnic ČR, se sídlem Na Pankráci 546/56, Praha 4, Nusle, PSČ: 140 00, IČ: 65993390, a to:
- pozemek: p.č. 2482/12 o výměře 79 m2, druh pozemku: ostatní plocha, způsob využití: silnice (oddělen z p.č. 2482/1 o výměře 3380 m2 dle geometrického plánu č. 2822-116/2021 ze dne 13. 10. 2021),
- pozemek: p.č. 2482/13 o výměře 170 m2, druh pozemku: ostatní plocha, způsob využití:

silnice (oddělen z p.č. 2482/4 o výměře 1117 m2 dle geometrického plánu č. 2822-116/2021 ze dne 13. 10. 2021),
- pozemek: p.č. 2482/14 o výměře 14 m2, druh pozemku: ostatní plocha, způsob využití: silnice (oddělen z p.č. 2482/4 o výměře 1117 m2 dle geometrického plánu č. 2822-116/2021 ze dne 13. 10. 2021),
obec Lovosice, k.ú. Lovosice, zapsaných na LV č. 299 u Katastrálního úřadu pro Ústecký kraj, Katastrální pracoviště Litoměřice pro Ústecký kraj a vyjmutí uvedené nemovité věci z hospodaření příspěvkové organizace Správa a údržba silnic Ústeckého kraje, příspěvková organizace, se sídlem Ruská 260, Dubí 3, PSČ: 417 03, IČ: 00080837.

B) ukládá

Mgr. Bc. Tomáši Riegerovi, členu Rady Ústeckého kraje, aby návrh dle bodu A) tohoto usnesení předložil na zasedání Zastupitelstva Ústeckého kraje k rozhodnutí.
Termín: 28. 2. 2022

11
Usnesení č. 083/37R/2022
16.1 Nakládání s majetkem

Rada Ústeckého kraje po projednání

A) navrhuje

Zastupitelstvu Ústeckého kraje
1. rozhodnout dle § 36 písm. a) zákona č. 129/2000 Sb., o krajích (krajské zřízení), ve znění pozdějších předpisů o bezúplatném převodu (nabytí) nemovité věci do vlastnictví Ústeckého kraje od České republiky, příslušnost hospodařit s majetkem státu vykonává Úřad pro zastupování státu ve věcech majetkových, IČ: 69797111, se sídlem Rašínovo nábřeží 390/42, Praha 2, PSČ 128 00, a to:
- pozemek: p.č. 920/13 o výměře 1694 m2, druh pozemku: ostatní plocha, způsob využití: silnice,
obec Perštejn, k.ú. Černýš, zapsané na LV č. 60000 u Katastrálního úřadu pro Ústecký kraj, Katastrální pracoviště Chomutov pro Českou republiku, příslušnost hospodařit s majetkem státu vykonává Úřad pro zastupování státu ve věcech majetkových a předání uvedené nemovité věci k hospodaření příspěvkové organizaci Správa a údržba silnic Ústeckého kraje, příspěvková organizace, IČ: 00080837, se sídlem Ruská 260, Dubí, PSČ 417 03.
2. souhlasit se zněním Smlouvy o bezúplatném převodu vlastnického práva k nemovité věci č. 163/2021 a doložky dle přílohy č. 2.2 tohoto usnesení, týkající se převodu nemovité věci z vlastnictví České republiky, příslušnost hospodařit s majetkem státu vykonává Úřad pro zastupování státu ve věcech majetkových, IČ: 69797111, se sídlem Rašínovo nábřeží 390/42, Praha 2, PSČ 128 00, a to:
- pozemek: p.č. 920/13 o výměře 1694 m2, druh pozemku: ostatní plocha, způsob využití: silnice,
obec Perštejn, k.ú. Černýš, zapsané na LV č. 60000 u Katastrálního úřadu pro Ústecký kraj, Katastrální pracoviště Chomutov pro Českou republiku, příslušnost hospodařit s majetkem státu vykonává Úřad pro zastupování státu ve věcech majetkových.

B) ukládá

Mgr. Bc. Tomáši Riegerovi, členu Rady Ústeckého kraje, aby návrh dle bodu A) tohoto usnesení předložil na zasedání Zastupitelstva Ústeckého kraje k rozhodnutí.
Termín: 28. 2. 2022

12
Usnesení č. 084/37R/2022
16.1 Nakládání s majetkem

Rada Ústeckého kraje po projednání

A) navrhuje

Zastupitelstvu Ústeckého kraje
1. rozhodnout dle § 36 písm. a) zákona č. 129/2000 Sb., o krajích (krajské zřízení), ve znění pozdějších předpisů o bezúplatném převodu (nabytí) nemovitých věcí do vlastnictví Ústeckého kraje od České republiky, příslušnost hospodařit s majetkem státu vykonává Úřad pro zastupování státu ve věcech majetkových, IČ: 69797111, se sídlem Rašínovo nábřeží 390/42, Praha 2, PSČ 128 00, a to:
- pozemek: p.č. 1355/3 o výměře 673 m2, druh pozemku: ostatní plocha, způsob využití: silnice,
- pozemek: p.č. 1355/4 o výměře 4239 m2, druh pozemku: ostatní plocha, způsob využití: silnice,
- pozemek: p.č. 1355/9 o výměře 19 m2, druh pozemku: ostatní plocha, způsob využití: silnice,
- pozemek: p.č. 1355/24 o výměře 75 m2, druh pozemku: ostatní plocha, způsob využití: silnice,
- pozemek: p.č. 1355/25 o výměře 22 m2, druh pozemku: ostatní plocha, způsob využití: silnice,
obec Polepy, k.ú. Polepy, zapsaných na LV č. 60000 u Katastrálního úřadu pro Ústecký kraj, Katastrální pracoviště Litoměřice pro Českou republiku, příslušnost hospodařit s majetkem státu vykonává Úřad pro zastupování státu ve věcech majetkových a předání uvedených nemovitých věcí k hospodaření příspěvkové organizaci Správa a údržba silnic Ústeckého kraje, příspěvková organizace, IČ: 00080837, se sídlem Ruská 260, Dubí, PSČ 417 03.
2. souhlasit se zněním Smlouvy o bezúplatném převodu vlastnického práva k nemovitým věcem č. 4442/2021 a doložky dle přílohy č. 2.4 tohoto usnesení, týkající se převodu nemovitých věcí z vlastnictví České republiky, příslušnost hospodařit s majetkem státu vykonává Úřad pro zastupování státu ve věcech majetkových, IČ: 69797111, se sídlem Rašínovo nábřeží 390/42, Praha 2, PSČ 128 00, a to:
- pozemek: p.č. 1355/3 o výměře 673 m2, druh pozemku: ostatní plocha, způsob využití: silnice,
- pozemek: p.č. 1355/4 o výměře 4239 m2, druh pozemku: ostatní plocha, způsob využití: silnice,
- pozemek: p.č. 1355/9 o výměře 19 m2, druh pozemku: ostatní plocha, způsob využití: silnice,
- pozemek: p.č. 1355/24 o výměře 75 m2, druh pozemku: ostatní plocha, způsob využití: silnice,
- pozemek: p.č. 1355/25 o výměře 22 m2, druh pozemku: ostatní plocha, způsob využití: silnice,
obec Polepy, k.ú. Polepy, zapsaných na LV č. 60000 u Katastrálního úřadu pro Ústecký kraj, Katastrální pracoviště Litoměřice pro Českou republiku, příslušnost hospodařit s majetkem státu vykonává Úřad pro zastupování státu ve věcech majetkových.

B) ukládá

Mgr. Bc. Tomáši Riegerovi, členu Rady Ústeckého kraje, aby návrh dle bodu A) tohoto usnesení předložil na zasedání Zastupitelstva Ústeckého kraje k rozhodnutí.
Termín: 28. 2. 2022

13
Usnesení č. 085/37R/2022
16.1 Nakládání s majetkem

Rada Ústeckého kraje po projednání

A) navrhuje

Zastupitelstvu Ústeckého kraje
rozhodnout dle § 36 písm. a) zákona č. 129/2000 Sb., o krajích (krajské zřízení), ve znění pozdějších předpisů o bezúplatném převodu (nabytí) nemovitých věcí do vlastnictví Ústeckého kraje od ČR – Správy železnic, státní organizace, se sídlem: 11000 Praha 1, Nové Město, Dlážděná 1003/7, IČO: 70994234, a to:
- pozemek: p.č. 334/1 o výměře 1293 m2, druh pozemku: ostatní plocha, způsob využití: jiná plocha
- pozemek: p.č. 334/2 o výměře 988 m2, druh pozemku: ostatní plocha, způsob využití: jiná plocha
- pozemek: p.č. 334/3 o výměře 186 m2, druh pozemku: ostatní plocha, způsob využití: ostatní komunikace
- pozemek: p.č. 334/7 o výměře 399 m2, druh pozemku: ostatní plocha, způsob využití: jiná plocha
- pozemek: p.č. 334/8 o výměře 60 m2, druh pozemku: ostatní plocha, způsob využití: ostatní komunikace
- pozemek: p.č. 334/9 o výměře 234 m2, druh pozemku: ostatní plocha, způsob využití: jiná plocha,
a to včetně jejich součástí a příslušenství, tj. zejména včetně kamenné mostní stavby - propustku
obec Pesvice, k. ú. Pesvice, zapsaných na LV č. 11 u Katastrálního úřadu pro Ústecký kraj, Katastrální pracoviště Chomutov, pro ČR – Správu železnic, státní organizaci
- pozemek: p.č. 5863/11 o výměře 80 m2, druh pozemku: ostatní plocha, způsob využití: ostatní komunikace
obec Chomutov, k. ú. Chomutov I, zapsaný na LV č. 1396 u Katastrálního úřadu pro Ústecký kraj, Katastrální pracoviště Chomutov, pro ČR – Správu železnic, státní organizaci a předání uvedených nemovitých věcí k hospodaření příspěvkové organizaci Krajská majetková, příspěvková organizace, se sídlem: Tolstého 1232/37, 40003, Ústí nad Labem 3-Střekov, Ústí nad Labem, IČO: 00829048.

B) ukládá

Mgr. Bc. Tomáši Riegerovi, členu Rady Ústeckého kraje, aby návrh dle bodu A) tohoto usnesení předložil na zasedání Zastupitelstva Ústeckého kraje k rozhodnutí.
Termín: 28. 2. 2022

14
Usnesení č. 086/37R/2022
16.1 Nakládání s majetkem

Rada Ústeckého kraje po projednání

A) navrhuje

Zastupitelstvu Ústeckého kraje
rozhodnout dle § 36 písm. a) zákona č. 129/2000 Sb., o krajích (krajské zřízení), ve znění pozdějších předpisů, o přijetí daru (nabytí) nemovité věci do vlastnictví Ústeckého kraje od statutárního města Děčín, se sídlem: Mírové náměstí 1175/5, 40538 Děčín I, IČO: 00261238, a to:
- pozemek: p.č. 818/37 o výměře 8 m2, druh pozemku: ostatní plocha, způsob využití: ostatní komunikace
obec Děčín, k. ú. Nebočady, zapsané na LV č. 10001 u Katastrálního úřadu pro Ústecký kraj, Katastrální pracoviště Děčín, pro statutární město Děčín a předání uvedené nemovité věci k hospodaření příspěvkové organizaci Krajská majetková, příspěvková organizace, se sídlem: Tolstého 1232/37, 40003, Ústí nad Labem 3-Střekov, Ústí nad Labem, IČO: 00829048.

B) ukládá

Mgr. Bc. Tomáši Riegerovi, členu Rady Ústeckého kraje, aby návrh dle bodu A) tohoto usnesení předložil na zasedání Zastupitelstva Ústeckého kraje k rozhodnutí.
Termín: 28. 2. 2022

15
Usnesení č. 087/37R/2022
16.1 Nakládání s majetkem

Rada Ústeckého kraje po projednání

A) navrhuje

Zastupitelstvu Ústeckého kraje
rozhodnout dle § 36 písm. a) zákona č. 129/2000 Sb., o krajích (krajské zřízení), ve znění pozdějších předpisů o nákupu (nabytí) nemovité věci do vlastnictví Ústeckého kraje od města Hrob, IČ: 00266337, se sídlem U Radnice 234, Hrob, PSČ 417 04, a to:
- pozemek: p.č. 540/8 o výměře 52 m2, druh pozemku: ostatní plocha, způsob využití: ostatní komunikace (oddělen z pozemku p.č. 540/6 o výměře 399 m2 dle geometrického plánu č. 152, 296-7225/2021 ze dne 4. 11. 2021),
obec Hrob, k.ú. Verneřice u Hrobu, zapsané na LV č. 10001 u Katastrálního úřadu pro Ústecký kraj Katastrálního pracoviště Teplice, za kupní cenu 5.200,--Kč (100,--Kč/m2, viz důvodová zpráva) a předání uvedené nemovité věci k hospodaření příspěvkové organizaci Správa a údržba silnic Ústeckého kraje, příspěvková organizace, se sídlem organizace: Ruská 260, Dubí 3, PSČ: 417 03, IČ: 00080837.

B) ukládá

Mgr. Bc. Tomáši Riegerovi, členu Rady Ústeckého kraje, aby návrh dle bodu A) tohoto usnesení předložil na zasedání Zastupitelstva Ústeckého kraje k rozhodnutí.
Termín: 28. 2. 2022

16
Usnesení č. 088/37R/2022
16.1 Nakládání s majetkem

Rada Ústeckého kraje po projednání

A) navrhuje

Zastupitelstvu Ústeckého kraje
rozhodnout dle § 36 písm. a) zákona č. 129/2000 Sb., o krajích (krajské zřízení), ve znění pozdějších předpisů o nákupu (nabytí) nemovité věci do vlastnictví Ústeckého kraje od obce Růžová, IČ: 00556017, se sídlem Růžová 30, PSČ 405 02, a to:
- pozemek: p.č. 2399/11 o výměře 76 m2, druh pozemku: ostatní plocha, způsob využití: silnice,
obec Růžová, k.ú. Růžová, zapsané na LV č. 10001 u Katastrálního úřadu pro Ústecký kraj Katastrálního pracoviště Děčín, za kupní cenu 4.560,--Kč (60,--Kč/m2, viz důvodová zpráva) a předání uvedené nemovité věci k hospodaření příspěvkové organizaci Správa a údržba silnic Ústeckého kraje, příspěvková organizace, se sídlem organizace: Ruská 260, Dubí 3, PSČ: 417 03, IČ: 00080837.

B) ukládá

Mgr. Bc. Tomáši Riegerovi, členu Rady Ústeckého kraje, aby návrh dle bodu A) tohoto usnesení předložil na zasedání Zastupitelstva Ústeckého kraje k rozhodnutí.
Termín: 28. 2. 2022

17

Usnesení č. 089/37R/2022
16.1 Nakládání s majetkem

Rada Ústeckého kraje po projednání

A) navrhuje

Zastupitelstvu Ústeckého kraje
rozhodnout dle § 36 písm. a) zákona č. 129/2000 Sb., o krajích (krajské zřízení), ve znění pozdějších předpisů o nákupu (nabytí) nemovité věci do vlastnictví Ústeckého kraje od města Osek, IČ: 00266558, se sídlem Zahradní 246, Osek, PSČ 417 05, a to:
- pozemek: p.č. 58/4 o výměře 247 m2, druh pozemku: ostatní plocha, způsob využití: silnice (oddělen z pozemku p.č. 58/1 o výměře 671 m2 dle geometrického plánu č. 297-157/2021 ze dne 3. 12. 2021),
obec Osek, k.ú. Dlouhá Louka, zapsané na LV č. 10001 u Katastrálního úřadu pro Ústecký kraj Katastrálního pracoviště Teplice, za kupní cenu 14.820,--Kč (60,--Kč/m2, viz důvodová zpráva) a předání uvedené nemovité věci k hospodaření příspěvkové organizaci Správa a údržba silnic Ústeckého kraje, příspěvková organizace, se sídlem organizace: Ruská 260, Dubí 3, PSČ: 417 03, IČ: 00080837.

B) ukládá

Mgr. Bc. Tomáši Riegerovi, členu Rady Ústeckého kraje, aby návrh dle bodu A) tohoto usnesení předložil na zasedání Zastupitelstva Ústeckého kraje k rozhodnutí.
Termín: 28. 2. 2022

18
Usnesení č. 090/37R/2022
16.1 Nakládání s majetkem

Rada Ústeckého kraje po projednání

A) navrhuje

Zastupitelstvu Ústeckého kraje
rozhodnout dle § 36 písm. a) zákona č. 129/2000 Sb., o krajích (krajské zřízení), ve znění pozdějších předpisů o nákupu (nabytí) nemovitých věcí do vlastnictví Ústeckého kraje od **********
**********, a to:
- pozemek: p.č. 6/4 o výměře 60 m2, druh pozemku: ostatní plocha, způsob využití: ostatní komunikace (bude oddělen z pozemku p.č. 6/1 o výměře 311 m2 geometrickým plánem č. 759-61/2020 ze dne 2. 6. 2020),
- pozemek: p.č. 962 o výměře 3 m2, druh pozemku: ostatní plocha, způsob využití: ostatní komunikace (bude oddělen z pozemku st.p.č. 184 o výměře 145 m2 geometrickým plánem č. 759-61/2020 ze dne 2. 6. 2020),
- pozemek: p.č. 921/7 o výměře 6 m2, druh pozemku: ostatní plocha, způsob využití: ostatní komunikace (bude oddělen z pozemku p.č. 921/5 o výměře 262 m2 geometrickým plánem č. 759-61/2020 ze dne 2. 6. 2020),
obec Janov, k.ú. Janov u Hřenska, zapsaných na LV č. 58 u Katastrálního úřadu pro Ústecký kraj Katastrálního pracoviště Děčín, za kupní cenu 24.840,--Kč (360,--Kč/m2 dle ZP č. 5658-148/21 ze dne 9. 11. 2021, viz důvodová) a předání uvedených nemovitých věcí k hospodaření příspěvkové organizaci Správa a údržba silnic Ústeckého kraje, příspěvková organizace, se sídlem organizace: Ruská 260, Dubí 3, PSČ: 417 03, IČO: 00080837.

B) ukládá

Mgr. Bc. Tomáši Riegerovi, členu Rady Ústeckého kraje, aby návrh dle bodu A) tohoto usnesení předložil na zasedání Zastupitelstva Ústeckého kraje k rozhodnutí.
Termín: 28. 2. 2022

19
Usnesení č. 091/37R/2022
16.1 Nakládání s majetkem

Rada Ústeckého kraje po projednání

A) navrhuje

Zastupitelstvu Ústeckého kraje
rozhodnout dle § 36 písm. a) zákona č. 129/2000 Sb., o krajích (krajské zřízení), ve znění pozdějších předpisů o nákupu (nabytí) nemovité věci do vlastnictví Ústeckého kraje od obce Kamýk, se sídlem: č. p. 69, 41201 Kamýk, IČO: 00831999, a to:
- pozemek: p.č. 240/2 o výměře 8 m2, druh pozemku: ostatní plocha, způsob využití: silnice (pozemek byl oddělen z pozemku p. č. 240 o výměře 270 m2 geometrickým plánem pro rozdělení pozemku a zpřesnění hranice pozemků č. 365-265/2021 ze dne 25.10.2021)
obec Kamýk, k. ú. Kamýk u Litoměřic, zapsané na LV č. 1 u Katastrálního úřadu pro Ústecký kraj, Katastrální pracoviště Litoměřice, pro obec Kamýk za kupní cenu 800,00 Kč (100,00 Kč/m2 - viz důvodová zpráva) a předání uvedené nemovité věci k hospodaření příspěvkové organizaci Správa a údržba silnic Ústeckého kraje, příspěvková organizace, se sídlem: Ruská 260, Dubí 3, PSČ: 417 03, IČO: 00080837.

B) ukládá

Mgr. Bc. Tomáši Riegerovi, členu Rady Ústeckého kraje, aby návrh dle bodu A) tohoto usnesení předložil na zasedání Zastupitelstva Ústeckého kraje k rozhodnutí.
Termín: 28. 2. 2022

20
Usnesení č. 092/37R/2022
16.1 Nakládání s majetkem

Rada Ústeckého kraje po projednání

A) navrhuje

Zastupitelstvu Ústeckého kraje
rozhodnout dle § 36 písm. a) zákona č. 129/2000 Sb., o krajích (krajské zřízení), ve znění pozdějších předpisů o nákupu (nabytí) nemovité věci do vlastnictví Ústeckého kraje od společnosti MS Kamýk Hrádek s.r.o., se sídlem: č. p. 40, 41201 Kamýk, IČO: 286762750, a to:
- pozemek: p.č. 287/10 o výměře 49 m2, druh pozemku: ostatní plocha, způsob využití: silnice (pozemek byl oddělen z pozemku p. č. 287/8 o výměře 3447 m2 geometrickým plánem pro rozdělení pozemku a zpřesnění hranice pozemků č. 144-265/2021 ze dne 25.10.2021 a je zatížen předkupním právem dle aktuálního výpisu z katastru nemovitostí)
obec Libochovany, k. ú. Řepnice, zapsané na LV č. 348 u Katastrálního úřadu pro Ústecký kraj, Katastrální pracoviště Litoměřice, pro společnost MS Kamýk Hrádek s.r.o. za kupní cenu 4.900,00 Kč (100,00 Kč/m2 - viz důvodová zpráva) a předání uvedené nemovité věci k hospodaření příspěvkové organizaci Správa a údržba silnic Ústeckého kraje, příspěvková organizace, se sídlem: Ruská 260, Dubí 3, PSČ: 417 03, IČO: 00080837.

B) ukládá

Mgr. Bc. Tomáši Riegerovi, členu Rady Ústeckého kraje, aby návrh dle bodu A) tohoto usnesení předložil na zasedání Zastupitelstva Ústeckého kraje k rozhodnutí.
Termín: 28. 2. 2022

21
Usnesení č. 093/37R/2022

16.1 Nakládání s majetkem

Rada Ústeckého kraje po projednání

A) navrhuje

Zastupitelstvu Ústeckého kraje
rozhodnout dle § 36 písm. a) zákona č. 129/2000 Sb., o krajích (krajské zřízení), ve znění pozdějších předpisů o nákupu (nabytí) nemovitých věcí do vlastnictví Ústeckého kraje od **********, a to:
- pozemek: p.č. 5037/1 o výměře 275 m2, druh pozemku: trvalý travní porost (a je zatížen předkupním právem dle aktuálního výpisu z katastru nemovitostí)
obec Litoměřice, k. ú. Litoměřice, zapsaný na LV č. 1469 u Katastrálního úřadu pro Ústecký kraj, Katastrální pracoviště Litoměřice, pro **********
- pozemek: p.č. 154/3 o výměře 132 m2, druh pozemku: ostatní plocha, způsob využití: silnice (pozemek byl oddělen z pozemku p. č. 154/1 o výměře 1043 m2 geometrickým plánem pro rozdělení pozemku č. 551-265/2021 ze dne 24.10.2021 a je zatížen předkupním právem dle aktuálního výpisu z katastru nemovitostí)
obec Libochovany, k. ú. Libochovany, zapsaný na LV č. 748 u Katastrálního úřadu pro Ústecký kraj, Katastrální pracoviště Litoměřice, pro **********
- pozemek: p.č. 316/10 o výměře 31 m2, druh pozemku: ostatní plocha, způsob využití: silnice (pozemek byl oddělen z pozemku p. č. 316/8 o výměře 640 m2 geometrickým plánem pro rozdělení pozemku č. 365-265/2021 ze dne 25.10.2021)
- pozemek: p.č. 401/2 o výměře 280 m2, druh pozemku: ostatní plocha, způsob využití: silnice (pozemek byl oddělen z pozemku p. č. 401 o výměře 2306 m2 geometrickým plánem pro rozdělení pozemku č. 365-265/2021 ze dne 25.10.2021 a je zatížen předkupním a zástavním právem dle aktuálního výpisu z katastru nemovitostí)
- pozemek: p.č. 386 o výměře 1521 m2, druh pozemku: ostatní plocha, způsob využití: silnice (pozemek byl oddělen z pozemku p. č. 387/1 o výměře 2680 m2, p. č. 388 o výměře 660 m2, p. č. 389 o výměře 6236 m2, p. č. 390 o výměře 522 m2 , p. č. 391 o výměře 414 m2, p. č. 392 o výměře 5693 m2, p. č. 398/5 o výměře 505 m2 a p. č. 398/11 o výměře 7876 m2 geometrickým plánem pro rozdělení pozemku č. 365-265/2021 ze dne 25.10.2021)
obec Kamýk, k. ú. Kamýk u Litoměřic, zapsané na LV č. 430 u Katastrálního úřadu pro Ústecký kraj, Katastrální pracoviště Litoměřice, pro **********
- pozemek: p.č. 81/2 o výměře 8 m2, druh pozemku: ostatní plocha, způsob využití: silnice
- pozemek: p.č. 81/3 o výměře 10 m2, druh pozemku: ostatní plocha, způsob využití: silnice (pozemky byly odděleny z pozemku p. č. 81 o výměře 26666 m2 geometrickým plánem pro rozdělení a zpřesnění hranice pozemků č. 144-265/2021 ze dne 25.10.2021)
- pozemek: p.č. 88/2 o výměře 15 m2, druh pozemku: ostatní plocha, způsob využití: silnice (pozemek byl oddělen z pozemku p. č. 88 o výměře 3075 m2 geometrickým plánem pro rozdělení a zpřesnění hranice pozemků č. 144-265/2021 ze dne 25.10.2021)
- pozemek: p.č. 95/2 o výměře 133 m2, druh pozemku: ostatní plocha, způsob využití: silnice (pozemek byl oddělen z pozemku p. č. 95 o výměře 9082 m2 geometrickým plánem pro rozdělení a zpřesnění hranice pozemků č. 144-265/2021 ze dne 25.10.2021)
- pozemek: p.č. 126/2 o výměře 40 m2, druh pozemku: ostatní plocha, způsob využití: silnice (pozemek byl oddělen z pozemku p. č. 126 o výměře 9495 m2 geometrickým plánem pro rozdělení a zpřesnění hranice pozemků č. 144-265/2021 ze dne 25.10.2021)
- pozemek: p.č. 150/2 o výměře 20 m2, druh pozemku: ostatní plocha, způsob využití: silnice (pozemek byl oddělen z pozemku p. č. 150/1 o výměře 5503 m2 geometrickým plánem pro rozdělení a zpřesnění hranice pozemků č. 144-265/2021 ze dne 25.10.2021)
- pozemek: p.č. 287/11 o výměře 175 m2, druh pozemku: ostatní plocha, způsob využití: silnice (pozemek byl oddělen z pozemku p. č. 287/9 o výměře 21185 m2 geometrickým plánem pro rozdělení a zpřesnění hranice pozemků č. 144-265/2021 ze dne 25.10.2021 a je zatížen věcným břemenem dle aktuálního výpisu z katastru nemovitostí)

- pozemek: p.č. 89/2 o výměře 62 m2, druh pozemku: ostatní plocha, způsob využití: silnice
- pozemek: p.č. 121/6 o výměře 156 m2, druh pozemku: ostatní plocha, způsob využití: silnice
- pozemek: p.č. 193/2 o výměře 26 m2, druh pozemku: ostatní plocha, způsob využití: silnice
- pozemek: p.č. 284/4 o výměře 605 m2, druh pozemku: ostatní plocha, způsob využití: silnice (pozemky byly odděleny z pozemku p. č. 89 o výměře 3381 m2, p. č. 91 o výměře 2625 m2, p. č. 121/1 o výměře 5700 m, p. č. 122 o výměře 3776 m2, p. č. 153/1 o výměře 557 m2, p. č. 193 o výměře 12301 m2, p. č. 198 o výměře 701 m2 a p. č. 284/1 o výměře 21924 m2 geometrickým plánem pro rozdělení a zpřesnění hranice pozemků č. 144-265/2021 ze dne 25.10.2021 a pozemek p.č. 153/1 a p.č. 121/1 jsou zatíženy předkupním právem dle aktuálního výpisu z katastru nemovitostí)
obec Libochovany, k. ú. Řepnice, zapsané na LV č. 332 u Katastrálního úřadu pro Ústecký kraj, Katastrální pracoviště Litoměřice, pro ********** za kupní cenu 348.900,00 Kč (100,00 Kč/m2 - viz důvodová zpráva) a předání uvedených nemovitých věci k hospodaření příspěvkové organizaci Správa a údržba silnic Ústeckého kraje, příspěvková organizace, se sídlem: Ruská 260, Dubí 3, PSČ: 417 03, IČO: 00080837.

B) ukládá

Mgr. Bc. Tomáši Riegerovi, členu Rady Ústeckého kraje, aby návrh dle bodu A) tohoto usnesení předložil na zasedání Zastupitelstva Ústeckého kraje k rozhodnutí.
Termín: 28. 2. 2022

22
Usnesení č. 094/37R/2022
16.1 Nakládání s majetkem

Rada Ústeckého kraje po projednání

rozhoduje

o záměru pronájmu nemovité věci ve vlastnictví Ústeckého kraje, a to:
nebytový prostor o výměře max. 0,5 m2 ve vstupní hale budovy č.p. 3118 (budova „A“ Krajského úřadu Ústeckého kraje), která je součástí pozemku p.č. 2431/6, obec Ústí nad Labem, k.ú. Ústí nad Labem zapsaného na LV č. 11236 u Katastrálního úřadu pro Ústecký kraj, Katastrální pracoviště Ústí nad Labem pro Ústecký kraj.

23
Usnesení č. 095/37R/2022
16.1 Nakládání s majetkem

Rada Ústeckého kraje po projednání

rozhoduje

dle § 59 odst. 3 zákona č. 129/2000 Sb., o krajích (krajské zřízení), ve znění pozdějších předpisů, o pronájmu nemovitých věcí ve vlastnictví **********, a to:
- pozemek: část st.p.č. 72 o výměře 11 m2, druh pozemku: zastavěná plocha a nádvoří, způsob využití: zbořeniště,
- pozemek: část p.č. 863/1 o výměře 67 m2, druh pozemku: orná půda, způsob ochrany: zemědělský půdní fond,
- pozemek: část p.č. 864/2 o výměře 144 m2, druh pozemku: ostatní plocha, způsob využití: neplodná půda,
obec Měcholupy, k. ú. Velká Černoc, zapsaných na LV č. 184 u Katastrálního úřadu pro Ústecký kraj, Katastrální pracoviště Žatec, pro potřeby realizace stavby „II/221 - Reko mostního objektu 221-003 Velká Černoc“ na dobu neurčitou s tříměsíční výpovědní lhůtou s

platností ode dne uzavření smlouvy, za cenu 22,- Kč/m2/rok – tj. celkově za 2.442,- Kč/rok – podíl ½ (cena dle Výměru MF ČR č. 01/2021).

24
Usnesení č. 096/37R/2022
16.1 Nakládání s majetkem

Rada Ústeckého kraje po projednání

rozhoduje

dle § 59 odst. 3 zákona č. 129/2000 Sb., o krajích (krajské zřízení), ve znění pozdějších předpisů, o výpůjčce nemovitých věcí od města Hoštka, se sídlem: nám. Svobody 2, 41172 Hoštka, IČO: 00263648, a to:
- pozemek: část p. č. 2613 o výměře 28 m2, druh pozemku: ostatní plocha, způsob využití: ostatní komunikace
- pozemek: část p. č. 1734/27 o výměře 80 m2, druh pozemku: orná půda
- pozemek: část p. č. 1734/40 o výměře 68 m2, druh pozemku: orná půda
- pozemek: část p. č. 1703 o výměře 62 m2, druh pozemku: orná půda
- pozemek: část p. č. 1705 o výměře 59 m2, druh pozemku: orná půda
- pozemek: část p. č. 1734/36 o výměře 29 m2, druh pozemku: orná půda
- pozemek: část p. č. 1734/35 o výměře 24 m2, druh pozemku: orná půda
- pozemek: část p. č. 1709/2 o výměře 37 m2, druh pozemku: orná půda
- pozemek: část p. č. 1734/30 o výměře 45 m2, druh pozemku: orná půda
- pozemek: část p. č. 2620/16 o výměře 1966 m2, druh pozemku: ostatní plocha, způsob využití: ostatní komunikace
- pozemek: část p. č. 2620/10 o výměře 105 m2, druh pozemku: ostatní plocha, způsob využití: ostatní komunikace
- pozemek: část p. č. 2620/9 o výměře 120 m2, druh pozemku: ostatní plocha, způsob využití: ostatní komunikace
- pozemek: část p. č. 2620/47 o výměře 480 m2, druh pozemku: ostatní plocha, způsob využití: jiná plocha
- pozemek: část p. č. 2620/48 o výměře 792 m2, druh pozemku: ostatní plocha, způsob využití: jiná plocha
- pozemek: část p. č. 2620/46 o výměře 248 m2, druh pozemku: ostatní plocha, způsob využití: jiná plocha
- pozemek: p. č. 2620/44 o výměře 126 m2, druh pozemku: ostatní plocha, způsob využití: jiná plocha
- pozemek: p. č. 2620/43 o výměře 304 m2, druh pozemku: ostatní plocha, způsob využití: jiná plocha
- pozemek: p. č. 335/12 o výměře 3 m2, druh pozemku: ostatní plocha, způsob využití: ostatní komunikace
- pozemek: p. č. 335/16 o výměře 133 m2, druh pozemku: ostatní plocha, způsob využití: ostatní komunikace
- pozemek: p. č. 335/1 o výměře 158 m2, druh pozemku: ostatní plocha, způsob využití: ostatní komunikace
- pozemek: p. č. 335/10 o výměře 241 m2, druh pozemku: ostatní plocha, způsob využití: ostatní komunikace
- pozemek: část p. č. 335/11 o výměře 3 m2, druh pozemku: ostatní plocha, způsob využití: ostatní komunikace
- pozemek: p. č. 335/25 o výměře 232 m2, druh pozemku: ostatní plocha, způsob využití: ostatní komunikace
- pozemek: p. č. 335/17 o výměře 25 m2, druh pozemku: ostatní plocha, způsob využití: ostatní komunikace

- pozemek: část p. č. 2676/6 o výměře 55 m2, druh pozemku: ostatní plocha, způsob využití: ostatní komunikace
- pozemek: p. č. 2676/5 o výměře 54 m2, druh pozemku: ostatní plocha, způsob využití: ostatní komunikace
- pozemek: část p. č. 2738 o výměře 43 m2, druh pozemku: ostatní plocha, způsob využití: ostatní komunikace
- pozemek: část p. č. 498/2 o výměře 15 m2, druh pozemku: zahrada
- pozemek: část p. č. 493/2 o výměře 4 m2, druh pozemku: ostatní plocha, způsob využití: ostatní komunikace
- pozemek: část p. č. 474/7 o výměře 2 m2, druh pozemku: orná půda

obec Hoštka, k. ú. Hoštka, zapsaných na LV č. 1 u Katastrálního úřadu pro Ústecký kraj, Katastrální pracoviště Litoměřice pro město Hoštka
- pozemek: p. č. 376/19 o výměře 310 m2, druh pozemku: ostatní plocha, způsob využití: ostatní komunikace
- pozemek: p. č. 376/2 o výměře 330 m2, druh pozemku: ostatní plocha, způsob využití: ostatní komunikace
- pozemek: p. č. 376/15 o výměře 58 m2, druh pozemku: ostatní plocha, způsob využití: ostatní komunikace
- pozemek: p. č. 376/1 o výměře 69 m2, druh pozemku: ostatní plocha, způsob využití: ostatní komunikace
- pozemek: p. č. 376/16 o výměře 186 m2, druh pozemku: ostatní plocha, způsob využití: ostatní komunikace
- pozemek: p. č. 376/17 o výměře 128 m2, druh pozemku: ostatní plocha, způsob využití: ostatní komunikace
- pozemek: p. č. 376/23 o výměře 41 m2, druh pozemku: ostatní plocha, způsob využití: ostatní komunikace
- pozemek: p. č. 376/20 o výměře 117 m2, druh pozemku: ostatní plocha, způsob využití: ostatní komunikace
- pozemek: p. č. 376/21 o výměře 25 m2, druh pozemku: ostatní plocha, způsob využití: ostatní komunikace
- pozemek: p. č. 376/22 o výměře 7 m2, druh pozemku: ostatní plocha, způsob využití: ostatní komunikace
- pozemek: p. č. 376/18 o výměře 102 m2, druh pozemku: ostatní plocha, způsob využití: ostatní komunikace
- pozemek: p. č. 376/4 o výměře 369 m2, druh pozemku: ostatní plocha, způsob využití: ostatní komunikace
- pozemek: p. č. 376/13 o výměře 83 m2, druh pozemku: ostatní plocha, způsob využití: ostatní komunikace
- pozemek: p. č. 376/14 o výměře 51 m2, druh pozemku: ostatní plocha, způsob využití: ostatní komunikace

obec Hoštka, k. ú. Kochovice, zapsaných na LV č. 1 u Katastrálního úřadu pro Ústecký kraj, Katastrální pracoviště Litoměřice pro město Hoštka, na dobu určitou do 31. 12. 2030, a to ode dne protokolárního předání předmětu výpůjčky, pro stavbu „Rekonstrukce silnice II/261 Mělník – Štětí – Polepy – Libochovany - HO Ústí nad Labem“.

25
Usnesení č. 097/37R/2022
16.1 Nakládání s majetkem

Rada Ústeckého kraje po projednání

rozhoduje

dle § 59 odst. 3 zákona č. 129/2000 Sb., o krajích (krajské zřízení), ve znění pozdějších

předpisů, o výpůjčce nemovité věci od státního podniku Česká pošta, s. p., se sídlem: Praha 1, Politických vězňů 909/4, PSČ: 22599, IČO: 47114983, a to:
- pozemek: část p. č. 858/21 o výměře 5 m2, druh pozemku: zahrada
obec Libochovany, k. ú. Libochovany, zapsané na LV č. 200 u Katastrálního úřadu pro Ústecký kraj, Katastrální pracoviště Litoměřice pro státní podnik Česká pošta s. p., na dobu max. 12 měsíců s tím, že jako nejzazší den skončení výpůjčky je stanoven den 31. 12. 2030 (bez ohledu na případnou délku trvání výpůjčky), a to ode dne protokolárního předání a převzetí předmětu výpůjčky, pro stavbu „Rekonstrukce silnice II/261 Mělník – Štětí – Polepy – Libochovany - HO Ústí nad Labem“.

26
Usnesení č. 098/37R/2022
16.1 Nakládání s majetkem

Rada Ústeckého kraje po projednání

souhlasí

dle § 59 odst. 3 zákona č. 129/2000 Sb., o krajích (krajské zřízení), ve znění pozdějších předpisů, s fyzickou likvidací a následným vyřazením movitého majetku, a to:
název inv. č. rok poř. rok výr. PC (Kč) ZC(Kč)
Projektor Direct
Plus DP-20 Z11005400 1994 - 53.418,90 0,-
Výrobní číslo: 0331270
Videoprojektor
LCD XV 370P Z11007600 1996 - 80.511,- 0,-
Výrobní číslo: 606332943
Video Aiwa
DK 910 MK II 5930197 1993 1993 20.600,- 0,-
Výrobní číslo: nezjištěno
z vlastnictví příspěvkové organizace Střední odborná škola energetická a stavební, Obchodní akademie a Střední zdravotnická škola, Chomutov, se sídlem Na Průhoně 4800, 430 03 Chomutov, IČ: 41324641.

27
Usnesení č. 099/37R/2022
16.1 Nakládání s majetkem

Rada Ústeckého kraje po projednání

souhlasí

dle § 59 odst. 3 zákona č. 129/2000 Sb., o krajích (krajské zřízení), ve znění pozdějších předpisů, s fyzickou likvidací a následným vyřazením movitého majetku, a to:
název inv. č. rok poř. rok výr. PC (Kč) ZC(Kč)
Projektor BenQ 6240 TK5002 2005 2005 31.535,- 0,-
Výrobní číslo: nezjištěno
z vlastnictví příspěvkové organizace Střední průmyslová škola a Vyšší odborná škola, Chomutov, se sídlem Školní 50, 430 01 Chomutov, IČ: 47796006.

28
Usnesení č. 100/37R/2022
16.1 Nakládání s majetkem

Rada Ústeckého kraje po projednání

souhlasí

dle § 59 odst. 3 zákona č. 129/2000 Sb., o krajích (krajské zřízení), ve znění pozdějších předpisů, s fyzickou likvidací a následným vyřazením movitého majetku, a to:
název inv. č. rok poř. rok výr. PC (Kč) ZC(Kč)
Čistící přístroj
Rainbow SE 4022001030 1995 1995 53.900,- 0,-
Výrobní číslo: nezjištěno
Sedací souprava
AMBRA – šedá eko 6028010545 2015 2015 21.000,- 0,-
Výrobní číslo: nezjištěno
z vlastnictví příspěvkové organizace Domovy pro osoby se zdravotním postižením Ústí nad Labem, příspěvková organizace, se sídlem Čajkovského 1908/82, 400 01 Ústí nad Labem, IČ: 75149541.

29
Usnesení č. 101/37R/2022
16.1 Nakládání s majetkem

Rada Ústeckého kraje po projednání

souhlasí

dle § 59 odst. 3 zákona č. 129/2000 Sb., o krajích (krajské zřízení), ve znění pozdějších předpisů, s fyzickou likvidací a následným vyřazením movitého majetku, a to:
název inv. č. rok poř. rok výr. PC (Kč) ZC(Kč)
Sekačka RIDER P/275 2007 2007 39.750,- 0,-
Výrobní číslo: 101892
z vlastnictví příspěvkové organizace Dětský domov, Základní škola a Střední škola, Žatec, příspěvková organizace, se sídlem Pražská 808, 438 01 Žatec, IČ: 62247859

30
Usnesení č. 102/37R/2022
16.1 Nakládání s majetkem

Rada Ústeckého kraje po projednání

souhlasí

dle § 59 odst. 3 zákona č. 129/2000 Sb., o krajích (krajské zřízení), ve znění pozdějších předpisů, s fyzickou likvidací a následným vyřazením movitého majetku, a to:
název inv. č. rok poř. rok výr. PC (Kč) ZC(Kč)
Počítač Office Pro 3000 36091 2005 2005 30.405,- 0,-
Výrobní číslo: neuvedeno
Počítač HAL3000+software 36084 2005 2005 29.377,53 0,-
Výrobní číslo: neuvedeno
Kopírka Canon iRAC 2020L 36838 2011 2011 39.990,- 0,-
Výrobní číslo: neuvedeno
z vlastnictví příspěvkové organizace Regionální muzeum v Teplicích, příspěvková organizace, se sídlem Zámecké náměstí 14, 415 01 Teplice, IČ: 00083241.

31
Usnesení č. 103/37R/2022
16.1 Nakládání s majetkem

Rada Ústeckého kraje po projednání

souhlasí

dle § 59 odst. 3 zákona č. 129/2000 Sb., o krajích (krajské zřízení), ve znění pozdějších

předpisů, s fyzickou likvidací a následným vyřazením movitého majetku, a to:
název inv. č. rok poř. rok výr. PC (Kč) ZC(Kč)
PC Comfor Office midi i79, H61 61911009 2011 2011 23.820,- 0,-
Výrobní číslo: nezjištěno
PC Comfor Office 103Z97W81P 61914011 2014 2014 24.958,90 0,-
Výrobní číslo: neuvedeno
PC Comfor Office i75 61910010 2010 2010 21.553,90 0,-
Výrobní číslo: neuvedeno
PC Comfor Office i79 61911023 2011 2011 23.821,- 0,-
Výrobní číslo: neuvedeno
Mobilní telefon
Samsung Galaxy S7 1916032 2016 2016 22.246,- 0,-
Výrobní číslo: neuvedeno
Mobilní telefon
Samsung Galaxy S8 1917012 2017 2017 21.655,40 0,-
Výrobní číslo: neuvedeno
Mobilní telefon
Samsung Galaxy S10 1919003 2016 2016 23.285,20 0,-
Výrobní číslo: neuvedeno
z vlastnictví příspěvkové organizace Správa a údržba silnic Ústeckého kraje, příspěvková organizace, se sídlem Ruská 260, 417 03 Dubí, IČ:00080837 .

32
Usnesení č. 104/37R/2022
16.1 Nakládání s majetkem

Rada Ústeckého kraje po projednání

souhlasí

dle § 59 odst. 3 zákona č. 129/2000 Sb., o krajích (krajské zřízení), ve znění pozdějších předpisů, s fyzickou likvidací a následným vyřazením movitého majetku, a to:
název inv. č. rok poř. rok výr. PC (Kč) ZC(Kč)
Notebook ASUS,
F5RL, Win XP 07155 2007 2007 22.311,40 0,-
Výrobní číslo: 7BN0AS317157
Kopírka SHARP,
Model AR 5618 N 1200048 2012 2012 30.982,- 0,-
Výrobní číslo: 23021960
z vlastnictví příspěvkové organizace Dětský domov a Školní jídelna, Tuchlov 47, příspěvková organizace, se sídlem Křemýž 47, 415 01 Ohníč, IČ: 61515876.

33
Usnesení č. 105/37R/2022
16.1 Nakládání s majetkem

Rada Ústeckého kraje po projednání

souhlasí

dle § 59 odst. 3 zákona č. 129/2000 Sb., o krajích (krajské zřízení), ve znění pozdějších předpisů, s fyzickou likvidací a následným vyřazením movitého majetku, a to:
název inv. č. rok poř. rok výr. PC (Kč) ZC(Kč)
Pračka Elektrolux DUZSH0004PYC 2002 2002 119.700,- 0,-
Výrobní číslo: 9867710100
Sušič Primus DUZSH0003Z98 2002 2002 347.865,- 0,-

Výrobní číslo: R0009016845
Počítač sestava DUZSH0003K95 2003 2003 24.366,- 0,-
Výrobní číslo: ML5410CAZO
Notebook MSI NB
Silver SU 3500 DUZSH0004361 2010 2010 22.085,- 0,-
Výrobní číslo: MS-1691
Mycí stroj Silanos
A670F PD/PB 1958 2015 2015 38.720,- 0,-
Výrobní číslo: nečitelné
Mycí stroj Silanos A 30PD DUZSH0002XPR 2010 2010 30.690,- 0,-
Výrobní číslo: nečitelné
Clona kompl. Trion S 8140 DUZSH0004QLY 2000 2000 76.576,- 0,-
Výrobní číslo: neuvedeno
Markýza vítr, déšť,
slunce-držák ke cloně
kompl. TRION 20202023 2002 2002 39.986,- 0,-
Výrobní číslo: neuvedeno
z vlastnictví příspěvkové organizace Podkrušnohorské domovy sociálních služeb Dubí - Teplice, příspěvková organizace, Na Výšině 494, 417 01 Dubí, IČ: 63787849.

34
Usnesení č. 106/37R/2022
16.1 Nakládání s majetkem

Rada Ústeckého kraje po projednání

souhlasí

dle § 59 odst. 3 zákona č. 129/2000 Sb., o krajích (krajské zřízení), ve znění pozdějších předpisů, s fyzickou likvidací a následným vyřazením movitého majetku, a to:
název inv. č. rok poř. rok výr. PC (Kč) ZC(Kč)
Počítač Office Pro 7000 midi 800997 2008 2008 27.742,- 0,-
Výrobní číslo: DA354997/0408
z vlastnictví příspěvkové organizace Severočeská hvězdárna a planetárium v Teplicích, příspěvková organizace, se sídlem Koperníkova 3062, 415 01 Teplice, IČ: 00361224.

35
Usnesení č. 107/37R/2022
16.1 Nakládání s majetkem

Rada Ústeckého kraje po projednání

souhlasí

dle § 59 odst. 3 zákona č. 129/2000 Sb., o krajích (krajské zřízení), ve znění pozdějších předpisů, s fyzickou likvidací a následným vyřazením movitého majetku, a to:
název inv. č. rok poř. rok výr. PC (Kč) ZC(Kč)
Notebook DELL Latitude D620 DAR110052 2012 nezjištěno 29.172,15 0,-
Výrobní číslo: 4D0Z13J

z vlastnictví příspěvkové organizace Dětský domov „Země dětí“ a Školní jídelna, Česká Kamenice, Komenského 491, 407 21 Česká Kamenice, IČ: 00412058

36
Usnesení č. 108/37R/2022
16.1 Nakládání s majetkem

Rada Ústeckého kraje po projednání

souhlasí

dle § 59 odst. 3 zákona č. 129/2000 Sb., o krajích (krajské zřízení), ve znění pozdějších předpisů, s fyzickou likvidací a následným vyřazením movitého majetku, a to:
název inv. č. rok poř. rok výr. PC (Kč) ZC(Kč)
Notebook ACER P-2378 2011 2011 25.000,- 0,-
Výrobní číslo: PEW76
Notebook HP 7482 2007 2007 27.108,20 0,-
Výrobní číslo: NX7400
Dataprojektor HP vp6311 P-7174 2005 2005 26.583,50 0,-
Výrobní číslo: 050522-11
Zařízení pro internet P-1731 2003 2003 20.349,- 0,-
Výrobní číslo: nezjištěno
Zařízení pro internet P-1732 2003 2003 20.349,- 0,-
Výrobní číslo: nezjištěno

z vlastnictví příspěvkové organizace Gymnázium a Střední odborná škola dr. Václava Šmejkala, Stavbařů 5, 400 11 Ústí nad Labem, IČ: 44555512.

37
Usnesení č. 109/37R/2022
16.1 Nakládání s majetkem

Rada Ústeckého kraje po projednání

souhlasí

dle § 59 odst. 3 zákona č. 129/2000 Sb., o krajích (krajské zřízení), ve znění pozdějších předpisů, s fyzickou likvidací a následným vyřazením movitého majetku, a to:
název inv. č. rok poř. rok výr. PC (Kč) ZC(Kč)
VISION geometrie 2790Z 1997 1997 420900,- 0,-
Výrobní číslo: 4D0Z13J

z vlastnictví příspěvkové organizace Střední škola řemesel a služeb, Ruská 147, 405 02 Děčín IV, IČ: 00556807

38
Usnesení č. 110/37R/2022
16.1 Nakládání s majetkem

Rada Ústeckého kraje po projednání

souhlasí

dle § 59 odst. 3 zákona č. 129/2000 Sb., o krajích (krajské zřízení), ve znění pozdějších předpisů, s fyzickou likvidací a následným vyřazením movitého majetku, a to:
název inv. č. rok poř. rok výr. PC (Kč) ZC(Kč)
Notebook Fujitsu Siemens 3772 2006 2006 26.999,- 0,-
Výrobní číslo: nezjištěno

z vlastnictví příspěvkové organizace Vyšší odborná škola, Střední průmyslová škola a Střední odborná škola, Varnsdorf, Bratislavská 2166, 407 47 Varnsdorf, IČ: 18383874

39
Usnesení č. 111/37R/2022
16.1 Nakládání s majetkem

Rada Ústeckého kraje po projednání

souhlasí

dle § 59 odst. 3 zákona č. 129/2000 Sb., o krajích (krajské zřízení), ve znění pozdějších předpisů, s fyzickou likvidací a následným vyřazením movitého majetku, a to:
název inv. č. rok poř. rok výr. PC (Kč) ZC(Kč)
Pulsní oxymetr RAD-5 s alarmem DM06806 2016 2016 22.869,- 0,-
Výrobní číslo: N70464
Oxylátor EM-100 DM04360 2008 2008 29.975,- 0,-
Výrobní číslo: 108AF3301
Pulsní oxymetr BCI3402 Mini co DM04042 2004 2004 27.121,50 0,-
Výrobní číslo: nezjištěno
Rám páteřní SCOOP Ferno 65 IM00010 1991 1991 20.550,- 0,-
Výrobní číslo: nezjištěno
Lineární dávkovač Pilot A2 DM02592 2005 2005 26.451,- 0,-
Výrobní číslo: nezjištěno
Notebook Lenovo YOGA 2 Pro DM05804 2014 2014 36.862,66 0,-
Výrobní číslo: SYB05313588
Notebook Lenovo YOGA 2 Pro DM05806 2014 2014 36.862,67 0,-
Výrobní číslo: SYB05311215
Notebook Asus TP301UA DM06921 2016 2016 31.589,80 0,-
Výrobní číslo: G2N0CX0BF24107B
Monitor HP 4 hp DM01381 2012 2012 25.485,80 0,-
Výrobní číslo: CNB40501ZR
Analyzátor AKU – MOTOROLA DM00821 2007 2007 39.485,39 0,-
Výrobní číslo: nezjištěno
OXYLOG 2000 SRWF-0002 2005 2005 242.647,- 0,-
Výrobní číslo: SRWF-0002

z vlastnictví příspěvkové organizace Zdravotnická záchranná služba Ústeckého kraje, Sociální Péče 799/7A, 400 11 Ústí nad Labem, IČ: 00829013.

40
Usnesení č. 112/37R/2022
16.1 Nakládání s majetkem

Rada Ústeckého kraje po projednání

souhlasí

dle § 59 odst. 3 zákona č. 129/2000 Sb., o krajích (krajské zřízení), ve znění pozdějších předpisů, s fyzickou likvidací a následným vyřazením movitého majetku, a to:
název inv. č. rok poř. rok výr. PC (Kč) ZC(Kč)
Terminál - výdej stravy VIS-Cygnus NIM0001 2012 2012 67.788,- 0,-
Výrobní číslo: nezjištěno
Terminál-výdej stravy VIS-Cygnus NIM0002 2012 2012 67.788,- 0,-
Výrobní číslo: nezjištěno
Vitrína pultová prosklená 2016/02356 2016 2016 101.530,- 0,-
Výrobní číslo: nezjištěno
Vitrína chlazená CUBE HIM0226 2015 2015 46.993,- 0,-
Výrobní číslo: nezjištěno

z vlastnictví příspěvkové organizace Domovy sociálních služeb Litvínov, Zátiší 177, 435 42 Litvínov - Janov, IČ: 49872541

41
Usnesení č. 113/37R/2022
16.1 Nakládání s majetkem

Rada Ústeckého kraje po projednání

rozhoduje

dle § 59 odst. 3 zákona č. 129/2000 Sb., o krajích (krajské zřízení), ve znění pozdějších předpisů, o fyzické likvidaci a následném vyřazení movitého majetku, a to:

název inv. č. rok poř. rok výr. PC (Kč) ZC(Kč)
Vana GK 01 240 2001 2001 180.005,- 0,-
Výrobní číslo: nezjištěno

z účetní evidence příspěvkové organizace Domov sociálních služeb Meziboří, Okružní 104, 435 13 Meziboří, IČ: 49872516

42
Usnesení č. 114/37R/2022
16.1 Nakládání s majetkem

Rada Ústeckého kraje po projednání

A) souhlasí

dle § 59 odst. 3 zákona č. 129/2000 Sb., o krajích (krajské zřízení), ve znění pozdějších předpisů:
s vyřazením movitého majetku, a to:
název inv. č. rok poř. rok výr. PC (Kč) ZC(Kč)
OA – Škoda Fabia 12/6-77 2008 2008 331.500,- 0,-
Výrobní číslo:TMBGH25J083159664
SPZ: 5U4 4175, počet ujetých km: 263 072, objem motoru 1.198 cm3
Autofolie 22/5-3763 2009 2009 6.961,- 0,-
Výrobní číslo: nezjištěno
OA – Škoda Octavia 12/6-82 2009 2009 523.915,- 0,-
Výrobní číslo:TMBCE61Z798006942
SPZ: 5U4 5748, počet ujetých km: 304 841, objem motoru 1.968 cm3
HF sada Nokia 22/5-3643 2009 2009 10.533,- 0,-
Výrobní číslo: nezjištěno
Loketní opěrka 22/5-5725 2012 2012 17.840,- 0,-
Výrobní číslo: nezjištěno
Držák HF sady 22/5-6318 2014 2014 4.379,- 0,-
Výrobní číslo: nezjištěno
OA – Škoda Superb. 12/6-122 2015 2015 999.995,99 442.398,99
Výrobní číslo:TMBCE9NP4G7023436
SPZ: 8U7 4587, počet ujetých km: 152 319, objem motoru 1.984 cm3
Ofuky plexy sup 017084 2016 2016 1.225,72. 0,-
Výrobní číslo: nezjištěno
Zástěrky přední a zadní 017025 2016 2016 744,88 0,-
Výrobní číslo: nezjištěno
Zámek zpátečky Construct 22/5-7459 2016 2016. 9.519,55 0,-
Výrobní číslo: nezjištěno

z vlastnictví Ústeckého kraje, Velká Hradební 3118/48, 400 02. Ústí nad dlabem, IČ: 70892156

B) souhlasí

dle § 59 odst. 3 zákona č. 129/2000 Sb., o krajích (krajské zřízení), ve znění pozdějších předpisů:
s prodejem movitého majetku, a to:
název inv. č. rok poř. rok výr. PC (Kč) ZC(Kč)
OA – Škoda Fabia 12/6-77 2008 2008 331.500,- 0,-
Výrobní číslo:TMBGH25J083159664
SPZ: 5U4 4175, počet ujetých km: 263 072, objem motoru 1.198 cm3
Autofolie 22/5-3763 2009 2009 6.961,- 0,-
Výrobní číslo: nezjištěno
OA – Škoda Octavia 12/6-82 2009 2009 523.915,- 0,-
Výrobní číslo:TMBCE61Z798006942
SPZ: 5U4 5748, počet ujetých km: 304 841, objem motoru 1.968 cm3
HF sada Nokia 22/5-3643 2009 2009 10.533,- 0,-
Výrobní číslo: nezjištěno
Loketní opěrka 22/5-5725 2012 2012 17.840,- 0,-
Výrobní číslo: nezjištěno
Držák HF sady 22/5-6318 2014 2014 4.379,- 0,-
Výrobní číslo: nezjištěno
OA – Škoda Superb. 12/6-122 2015 2015 999.995,99 442.398,99
Výrobní číslo:TMBCE9NP4G7023436
SPZ: 8U7 4587, počet ujetých km: 152 319, objem motoru 1.984 cm3
Ofuky plexy sup 017084 2016 2016 1.225,72. 0,-
Výrobní číslo: nezjištěno
Zástěrky přední a zadní 017025 2016 2016 744,88 0,-
Výrobní číslo: nezjištěno
Zámek zpátečky Construct 22/5-7459 2016 2016. 9.519,55 0,-
Výrobní číslo: nezjištěno
za kupní cenu dle odborného znaleckého posudku ve výši 368.400,- Kč včetně DPH, autorizovanému autobazaru Auto ÚL, Havířská 373/25, 400 01. Ústí nad Labem.

43
Usnesení č. 115/37R/2022
16.1 Nakládání s majetkem

Rada Ústeckého kraje po projednání

A) souhlasí

s uzavřením smlouvy o provedení stavby (č. smlouvy VIII/3024/2021/LT) dle přílohy č. 15.1 tohoto usnesení mezi Ústeckým krajem v zastoupení Správa a údržba silnic Ústeckého kraje, příspěvková organizace a městem Budyně nad Ohří, Mírové náměstí 65, PSČ 411 18, Budyně nad Ohří, IČ 00263427 pro stavbou dotčené nemovitosti, a to:
pozemek p.č. 825 v k.ú. Březany nad Ohří, druh pozemku: ostatní plocha, způsob využití: silnice, vše zapsané na LV č. 314 u Katastrálního úřadu pro Ústecký kraj, Katastrální pracoviště Litoměřice. Stavbou bude dotčena silnice č. III/24613
a pozemek p.č. 827 v k.ú. Březany nad Ohří, druh pozemku: ostatní plocha, způsob využití: silnice, vše zapsané na LV č. 314 u Katastrálního úřadu pro Ústecký kraj, Katastrální pracoviště Litoměřice. Stavbou bude dotčena silnice č. II/246 pro účely realizace stavby "Březany nad Ohří - výstavba BUS zastávek a chodníků".

B) zmocňuje

ředitele Správy a údržby silnic Ústeckého kraje, příspěvkové organizace, který je statutárním orgánem této příspěvkové organizace, k podepsání smlouvy o zřízení věcného břemene,

jejímž předmětem je zřízení věcného břemene uvedené dle bodu A) tohoto usnesení.

44
Usnesení č. 116/37R/2022
16.1 Nakládání s majetkem

Rada Ústeckého kraje po projednání

A) souhlasí

s uzavřením smlouvy o provedení stavby (č. smlouvy VIII/3026/2021/LT)
dle přílohy č. 15.2 tohoto usnesení mezi Ústeckým krajem v zastoupení Správa a údržba silnic Ústeckého kraje, příspěvková organizace a městem Štětí, Mírové náměstí 163, PSČ 411 08, Štětí, IČ 00264466 pro stavbou dotčené nemovitosti, a to:
pozemek p.č. 302/10 v k.ú. Hněvice, druh pozemku: ostatní plocha, způsob využití: silnice, vše zapsané na LV č. 275 u Katastrálního úřadu pro Ústecký kraj, Katastrální pracoviště Litoměřice. Stavbou bude dotčena silnice č. III/24050
a pozemek p.č. 123/11 v k.ú. Hněvice, druh pozemku: ostatní plocha, způsob využití: silnice, vše zapsané na LV č. 275 u Katastrálního úřadu pro Ústecký kraj, Katastrální pracoviště Litoměřice. Stavbou bude dotčena silnice č. III/26119a pro účely realizace stavby "Štětí - reko chodníku a BUS zastávky - Štětí-Hněvice, předmostí".

B) zmocňuje

ředitele Správy a údržby silnic Ústeckého kraje, příspěvkové organizace, který je statutárním orgánem této příspěvkové organizace, k podepsání smlouvy o zřízení věcného břemene, jejímž předmětem je zřízení věcného břemene uvedené dle bodu A) tohoto usnesení.

45
Usnesení č. 117/37R/2022
16.1 Nakládání s majetkem

Rada Ústeckého kraje po projednání

A) souhlasí

s uzavřením smlouvy o zřízení věcného břemene (č. IX/2053/2021/CV) k pozemku p.č. 532, druh pozemku: ostatní plocha, způsob využití: silnice, způsob ochrany: 0,obec Pernštejn, k.ú. Pernštejn, okres Chomutov, zapsanému na LV č. 852 u Katastrálního úřadu pro Ústecký kraj, Katastrální pracoviště Chomutov a komunikaci č. III/22310 a pozemku p.č. 923, druh pozemku: ostatní plocha, způsob využití: silnice, způsob ochrany: 0,obec Pernštejn, k.ú. Černýš, zapsanému na LV č. 792 u Katastrálního úřadu pro Ústecký kraj, Katastrální pracoviště Chomutov a komunikaci č. III/1988 nacházející se na služebném pozemku ve prospěch oprávněného: ČEZ Distribuce, a.s., Teplická 874/8, Děčín IV - Podmokly, PSČ 405 02, IČ 24729035. Obsahem věcného břemene bude povinnost zavázaného strpět zřízení, provozování, udržování a provádění úprav zařízení, jakož i vstup a vjezd v souvislosti se zřízením, provozováním, udržováním a prováděním úprav zařízení, a to v rozsahu dle geometrického plánu č. 888-070/2021 ze dne 10.10.2020 a geometrického plánu č. 737-069/2021 ze dne 14.10.2021.
Věcné břemeno je zřízeno za jednorázovou úhradu v částce 5.493,40 Kč včetně DPH na základě výpočtu v protokolu ze dne 6.10.2021.

B) zmocňuje

ředitele Správy a údržby silnic Ústeckého kraje, příspěvkové organizace, který je statutárním orgánem této příspěvkové organizace, k podepsání smlouvy o zřízení věcného břemene, jejímž předmětem je zřízení věcného břemene uvedené dle bodu A) tohoto usnesení.

46

Usnesení č. 118/37R/2022
16.1 Nakládání s majetkem

Rada Ústeckého kraje po projednání

A) souhlasí

s uzavřením dohody o zrušení věcného břemene zřízeného dle Smlouvy o zřízení věcného břemene č. IX/2003/2018/CV ze dne 10.12.2018, s právními účinky zápisu do katastru nemovitostí pod č.j. V-955/2019-503 ke dni 11.2.2019, kdy bylo ve prospěch pozemků p.č. 667/8, p.č. 3074/1 a p.č. 775/1, vše v k.ú. Spořice zřízeno věcné břemeno - právo zřízení, provozování, udržování a provádění úprav zařízení "plynovodní přípojka", na dobu neurčitou.

B) zmocňuje

ředitele Správy a údržby silnic Ústeckého kraje, příspěvkové organizace, který je statutárním orgánem této příspěvkové organizace, k podepsání dohody o zrušení věcného břemene, jejímž předmětem je zrušení věcného břemene uvedené dle bodu A) tohoto usnesení.

47
Usnesení č. 119/37R/2022
16.1 Nakládání s majetkem

Rada Ústeckého kraje po projednání

A) souhlasí

s uzavřením smlouvy o zřízení věcného břemene (č. IX/3080/2021/LT) k pozemku p.č. 2071/1, druh pozemku: ostatní plocha, způsob využití: silnice, způsob ochrany: 0,obec Úštěk, k.ú. Tetčiněves, okres Litoměřice, zapsanému na LV č. 378 u Katastrálního úřadu pro Ústecký kraj, Katastrální pracoviště Litoměřice a komunikaci č. III/2609 a pozemku p.č. 1938/1, druh pozemku: ostatní plocha, způsob využití: silnice, způsob ochrany: 0,obec Úštěk, k.ú. Tetčiněves, zapsanému na LV č. 378 u Katastrálního úřadu pro Ústecký kraj, Katastrální pracoviště Litoměřice a komunikaci č. III/2609 nacházející se na služebném pozemku ve prospěch oprávněného: ČEZ Distribuce, a.s., Teplická 874/8, Děčín IV - Podmokly, PSČ 405 02, IČ 24729035. Obsahem věcného břemene bude povinnost zavázaného strpět zřízení, provozování, udržování a provádění úprav zařízení, jakož i vstup a vjezd v souvislosti se zřízením, provozováním, udržováním a prováděním úprav zařízení, a to v rozsahu dle geometrického plánu č. 242-1475/2021 ze dne 17.11.2021.
Věcné břemeno je zřízeno za jednorázovou úhradu v částce 24.079,- Kč včetně DPH na základě výpočtu
v protokolu ze dne 28.5.2013.

B) zmocňuje

ředitele Správy a údržby silnic Ústeckého kraje, příspěvkové organizace, který je statutárním orgánem této příspěvkové organizace, k podepsání smlouvy o zřízení věcného břemene, jejímž předmětem je zřízení věcného břemene uvedené dle bodu A) tohoto usnesení.

48
Usnesení č. 120/37R/2022
16.1 Nakládání s majetkem

Rada Ústeckého kraje po projednání

A) souhlasí

s uzavřením smlouvy o zřízení věcného břemene (č. IX/6078/2021/UL) k pozemku p.č. 60/1, druh pozemku: ostatní plocha, způsob využití: ostatní komunikace, způsob ochrany: 0,obec Bílina, k.ú. Chudeřice u Bíliny, zapsanému na LV č. 3194 u Katastrálního úřadu pro Ústecký kraj, Katastrální pracoviště Teplice a komunikaci č. III/25316 nacházející se na služebném

pozemku ve prospěch oprávněného: ČEZ Distribuce, a.s., Teplická 874/8, Děčín IV - Podmokly, PSČ 405 02, IČ 24729035. Obsahem věcného břemene bude povinnost zavázaného strpět zřízení, provozování, udržování a provádění úprav zařízení, jakož i vstup a vjezd v souvislosti se zřízením, provozováním, udržováním a prováděním úprav zařízení, a to v rozsahu dle geometrického plánu č. 547-23737/2021 ze dne 16.8.2021.
Věcné břemeno je zřízeno za jednorázovou úhradu v částce 20.328,- Kč včetně DPH na základě výpočtu
v protokolu roku 2013.

B) zmocňuje

ředitele Správy a údržby silnic Ústeckého kraje, příspěvkové organizace, který je statutárním orgánem této příspěvkové organizace, k podepsání smlouvy o zřízení věcného břemene, jejímž předmětem je zřízení věcného břemene uvedené dle bodu A) tohoto usnesení.

49
Usnesení č. 121/37R/2022
16.1 Nakládání s majetkem

Rada Ústeckého kraje po projednání

A) souhlasí

s uzavřením smlouvy o zřízení věcného břemene (č. IX/2055/2021/CV) k pozemku p.č. 569/4, p.č. 680/95 a p.č. 745, druh pozemku: ostatní plocha, způsob využití: silnice, způsob ochrany: 0,obec Louka u Litvínova, k.ú. Louka u Litvínova, zapsanému na LV č. 280 u Katastrálního úřadu pro Ústecký kraj, Katastrální pracoviště Most a komunikaci č. III/2564 nacházející se na služebném pozemku ve prospěch oprávněného: Severočeská vodárenská společnost a.s., Přítkovská 1689, Teplice, PSČ 415 50, IČ 49099469. Obsahem věcného břemene bude povinnost zavázaného strpět zřízení, provozování, udržování a provádění úprav zařízení, jakož i vstup a vjezd v souvislosti se zřízením, provozováním, udržováním a prováděním úprav zařízení, a to v rozsahu dle geometrického plánu č. 618-005/2021 ze dne 6.9.2021.
Věcné břemeno je zřízeno za jednorázovou úhradu v částce 164.136,50 Kč včetně DPH na základě výpočtu v protokolu ze dne 2.8.2018.

B) zmocňuje

ředitele Správy a údržby silnic Ústeckého kraje, příspěvkové organizace, který je statutárním orgánem této příspěvkové organizace, k podepsání smlouvy o zřízení věcného břemene, jejímž předmětem je zřízení věcného břemene uvedené dle bodu A) tohoto usnesení.

50
Usnesení č. 122/37R/2022
16.1 Nakládání s majetkem

Rada Ústeckého kraje po projednání

A) souhlasí

s uzavřením smlouvy o zřízení věcného břemene (č. IX/2057/2021/CV) k pozemku p.č. 1538, druh pozemku: ostatní plocha, způsob využití: silnice, způsob ochrany: chráněná značka geodetického bodu, obec Lom, k.ú. Lom u Mostu, zapsanému na LV č. 671 u Katastrálního úřadu pro Ústecký kraj, Katastrální pracoviště Most a komunikaci č. II/256 nacházející se na služebném pozemku ve prospěch oprávněného: **********, **********. Obsahem věcného břemene bude povinnost zavázaného strpět zřízení, provozování, udržování a provádění úprav zařízení, jakož i vstup a vjezd v souvislosti se zřízením, provozováním, udržováním a prováděním úprav zařízení, a to v rozsahu dle geometrického plánu č. 2219-18286/2018 ze

dne 4.2.2019.
Věcné břemeno je zřízeno za jednorázovou úhradu v částce 5.602,50 Kč včetně DPH na základě výpočtu
v protokolu ze dne 4.6.2018.

B) zmocňuje

ředitele Správy a údržby silnic Ústeckého kraje, příspěvkové organizace, který je statutárním orgánem této příspěvkové organizace, k podepsání smlouvy o zřízení věcného břemene, jejímž předmětem je zřízení věcného břemene uvedené dle bodu A) tohoto usnesení.

51
Usnesení č. 123/37R/2022
16.1 Nakládání s majetkem

Rada Ústeckého kraje po projednání

A) souhlasí

s návrhem Ředitelství silnic a dálnic ČR na budoucí darování (převod) nemovitých věcí z vlastnictví Ústeckého kraje ČR - Ředitelství silnic a dálnic ČR, 140 00 Praha 4, Na Pankráci 546/56, IČO: 65993390, a to úseku silnice II/613 a pozemků pod tímto úsekem silnice dle situace v příloze č. 1.1 předloženého materiálu.

B) nesouhlasí

s návrhem Ředitelství silnic a dálnic ČR na budoucí přijetí daru (nabytí) nemovitých věcí Ústeckým krajem z vlastnictví ČR - Ředitelství silnic a dálnic ČR, 140 00 Praha 4, Na Pankráci 546/56, IČO: 65993390, a to úseku silnice I/30 a pozemků pod tímto úsekem silnice dle situace v příloze č. 1.2 předloženého materiálu.

52
Usnesení č. 124/37R/2022
16.1 Nakládání s majetkem

Rada Ústeckého kraje po projednání

bere na vědomí

seznam udělených souhlasů se zřizováním věcných břemen - služebností za 2. pol. r. 2021 dle přílohy č. 6.1 tohoto usnesení.

53
Usnesení č. 125/37R/2022
16.1 Nakládání s majetkem

Rada Ústeckého kraje po projednání

A) navrhuje

Zastupitelstvu Ústeckého kraje
rozhodnout o uzavření Smlouvy o vypořádání závazků mezi Ústeckým krajem a statutárním městem Děčín, se sídlem: Mírové náměstí 1175/5, 40538 Děčín I, IČO: 00261238, dle přílohy č. 8.8. tohoto usnesení.

B) ukládá

Mgr. Bc. Tomáši Riegerovi, členu Rady Ústeckého kraje, aby návrh dle bodu A) tohoto usnesení předložil na zasedání Zastupitelstva Ústeckého kraje k rozhodnutí.
Termín: 28. 2. 2022

54

Usnesení č. 126/37R/2022
16.1 Nakládání s majetkem

Rada Ústeckého kraje po projednání

A) bere na vědomí

nabídku pronájmu nebytových prostor od společnosti REKUL s.r.o., se sídlem: Velká Hradební 3122/52, 400 01 Ústí nad Labem, IČO: 09418351 ze dne 25. 11. 2021, a to:
- kancelářské prostory v 2.NP v budově č.p. 3122 na pozemku p.č. 2431/5 včetně parkovacích stání v podzemním podlaží budovy,
obec Ústí nad Labem, k.ú. Ústí nad Labem pro potřeby Krajského úřadu Ústeckého kraje.

B) ukládá

Mgr. Ing. Jindřichu Šimákovi, vedoucímu odboru majetkového, jednat o podmínkách prodeje nemovitých věcí do vlastnictví Ústeckého kraje, ve kterých se nachází kancelářské prostory uvedené v bodu A) tohoto usnesení.
Termín: 30. 6. 2022

55
Usnesení č. 127/37R/2022
16.1 Nakládání s majetkem

Rada Ústeckého kraje po projednání

mění

usnesení Rady Ústeckého kraje č. 144/30R/2021 ze dne 10.11.2021, a to tak, že se ruší text:
s fyzickou likvidací a následným vyřazením
a nahrazuje se textem:
s prodejem

56
Usnesení č. 128/37R/2022
16.1 Nakládání s majetkem

Rada Ústeckého kraje po projednání

mění

usnesení Rady Ústeckého kraje č. 111/31R/2021 ze dne 24.11. 2021, a to tak, že se ruší text:
na dobu neurčitou s platností od 1.1.2021.
a nahrazuje se textem:
na dobu neurčitou s platností od 1.4.2022.

Usnesení č. 129/37R/2022
17.1 Projednání investičních záměrů s výdaji nad 5 mil. Kč - I/2022

Rada Ústeckého kraje po projednání

A) schvaluje

Investiční záměry na akce:
1) Gymnázium Děčín - Výměna oken ve výši 11.651 tis. Kč bez DPH dle přílohy č. 1 tohoto materiálu.
2) Gymnázium, Teplice – oprava střechy budovy C ve výši 7 852 tis. Kč bez DPH dle přílohy č. 2 tohoto materiálu.
3) Centrum sociální pomoci Litoměřice - DD Libochovice - výměna oken a reko obvod. pláště (vč. zateplení) všech pavilonů ve výši 36 548 tis. Kč bez DPH dle přílohy č. 3 tohoto materiálu.
4) ZZS ÚK - Přístavba objektu výjezdové základny Rumburk ve výši 14 926 tis. Kč bez DPH

dle přílohy č. 4 tohoto materiálu.

B) doporučuje

ZÚK schválit investiční záměry na akce:
1) Revitalizace areálu Speciální základní a Speciální mateřské školy, Teplice Trnovanská 1331 ve výši 112.525 tis. Kč bez DPH dle přílohy č. 5 tohoto materiálu.
2) Cyklostezka Ohře ve výši 215 mil. Kč bez DPH dle přílohy č. 6 tohoto materiálu.

C) ukládá

Mgr. Bc. Tomáši Riegrovi předložit do ZÚK ke schválení investiční záměry na akce:
1) Revitalizace areálu Speciální základní a Speciální mateřské školy, Teplice Trnovanská 1331
2) Cyklostezka Ohře
Termín: 28. 2. 2022

Usnesení č. 130/37R/2022
17.2 Zahájení zadávacího řízení veřejné zakázky na stavební práce s názvem „Podkrušnohorské domovy sociálních služeb Dubí – Teplice – Revitalizace Domova důchodců Dubí“ formou otevřeného řízení v podlimitním režimu

Rada Ústeckého kraje po projednání

A) rozhoduje

1. o zahájení zadávacího řízení veřejné zakázky na stavební práce s názvem „Podkrušnohorské domovy sociálních služeb Dubí – Teplice – Revitalizace Domova důchodců Dubí“ formou otevřeného řízení v podlimitním režimu podle ustanovení § 3 písm. b) a § 56 zákona č. 134/2016 Sb., o zadávání veřejných zakázek, ve znění pozdějších předpisů (dále jen „zákon“);
2. o způsobu hodnocení nabídek podle ekonomické výhodnosti nabídky s těmito dílčími kritérii hodnocení a jejich váhami:
- celková nabídková cena v Kč bez DPH - váha 80 %
- termín realizace v týdnech od předání staveniště - váha 20 %
V případě, že dojde k rovnosti v bodovém ohodnocení účastníků na 1. - 2. místě, bude o pořadí rozhodovat výše jejich nabídkové ceny.
V případě, že dojde ke shodě i ve výši nabídkových cen těchto účastníků, bude o pořadí účastníků na 1. - 2. místě rozhodovat náhodný výběr losem, k němuž budou dotčení účastníci písemně nejméně 5 pracovních dní předem přizváni.
3. o podmínkách prokázání kvalifikace:
- základní způsobilost
- dle § 74 odst. 1 až 3 zákona prokáže účastník zadávacího řízení způsobem dle § 75 zákona
- profesní způsobilost
- dle § 77 odst. 1 zákona prokáže účastník zadávacího řízení doložením výpisu z obchodního rejstříku nebo z jiné obdobné evidence, pokud jiný právní předpis zápis do takové evidence vyžaduje
- dle § 77 odst. 2 písm. a) zákona prokáže účastník zadávacího řízení doložením dokladu o oprávnění podnikat v rozsahu odpovídajícímu předmětu veřejné zakázky, pokud jiné právní předpisy takové oprávnění vyžadují, a to živnost vázanou „Provádění staveb, jejich změn a odstraňování“
- technická kvalifikace
- dle § 79 odst. 2 písm. a) zákona prokáže účastník zadávacího řízení doložením seznamu stavebních prací 3 realizovaných zakázek v posledních 5 letech (před zahájením zadávacího řízení) se zaměřením na stavby pozemního stavitelství, a to na novostavbu, rekonstrukci nebo opravu budov, včetně osvědčení objednatelů o řádném poskytnutí a dokončení těchto zakázek. Finanční objem stavebních prací u každé z uvedených zakázek musí být minimálně 30 mil.

Kč bez DPH. Minimálně jedna z předložených zakázek musí být na novostavbu, rekonstrukci nebo opravu objektu občanské vybavenosti charakteru budov např. pro školství, administrativu, zdravotnictví nebo kulturu.
(Stavební práce musí být v období 5 let před zahájením zadávacího řízení skutečně dokončeny.);
- dle § 79 odst. 2 písm. c) zákona prokáže účastník zadávacího řízení doložením seznamu členů realizačního týmu, a to:
• pozice stavbyvedoucího (vedoucí realizačního týmu – osoba odpovědná) – autorizovaného technika nebo inženýra nebo stavitele (nebo osoby usazené nebo hostující) v oboru pozemní stavby (rozsah IP00, TP00, SP00), s minimální praxí v oboru 5 let
• pozice zástupce stavbyvedoucího (člen realizačního týmu – osoba odpovědná) - autorizovaného technika nebo inženýra nebo stavitele (nebo osoby usazené nebo hostující) v oboru pozemní stavby (rozsah IP00, TP00, SP00), s minimální praxí v oboru 5 let
s uvedením jejich jména a příjmení, bez ohledu na to, zda jde o zaměstnance dodavatele nebo osoby v jiném vztahu k dodavateli.
(Je třeba vždy u všech členů týmu výslovně uvést, že jde o osoby odpovědné za vedení realizace příslušných stavebních prací, a uvést, zda jde o zaměstnance účastníka zadávacího řízení, jinou osobu, prostřednictvím které dodavatel prokazuje kvalifikaci nebo o zaměstnance této osoby s tím, že u jiných osob je nutno doložit i doklady vyžadované v § 83 zákona; tyto osoby budou současně uvedeny i v textu smlouvy).
Jedna osoba nemůže plnit v týmu více než jednu roli.
- dle § 79 odst. 2 písm. d) zákona prokáže účastník zadávacího řízení doložením osvědčení o vzdělání a odborné kvalifikaci členů realizačního týmu (dle ustanovení § 158 odst. 1 a ustanovení § 160 odst. 1 zákona č. 183/2006 Sb., stavební zákon, ve znění pozdějších předpisů) odpovědných za realizaci příslušných stavebních prací, a to doložením:
stavbyvedoucí:
• osvědčení autorizovaného technika nebo inženýra nebo stavitele (nebo osoby usazené nebo hostující) v oboru pozemní stavby (rozsah IP00, TP00, SP00), vydaných ČKAIT podle zákona č. 360/1992 Sb., o výkonu povolání autorizovaných architektů a o výkonu povolání autorizovaných inženýrů a techniků činných ve výstavbě, v platném znění.
• profesního životopisu, ve kterém bude minimálně uvedeno:
- jméno, příjmení a titul,
- dosažené vzdělání,
- počet let praxe (minimálně 5 let v oboru),
- seznam min. 3 realizovaných zakázek, jejichž předmětem byla výstavba, rekonstrukce nebo oprava pozemních staveb, s uvedením jejich názvu, finančního rozsahu, doby poskytnutí a pozice, kterou zastával.
zástupce stavbyvedoucího:
• osvědčení autorizovaného inženýra nebo technika nebo stavitele (nebo osoby usazené nebo hostující) v oboru pozemní stavby (rozsah IP00, TP00, SP00), vydaných ČKAIT podle zákona č. 360/1992 Sb., o výkonu povolání autorizovaných architektů a o výkonu povolání autorizovaných inženýrů a techniků činných ve výstavbě, v platném znění.
• profesního životopisu, ve kterém bude minimálně uvedeno:
- jméno, příjmení a titul,
- dosažené vzdělání,
- počet let praxe (minimálně 5 let v oboru)
- seznam min. 3 realizovaných zakázek, jejichž předmětem byla výstavba, rekonstrukce nebo oprava pozemních staveb, s uvedením jejich názvu, finančního rozsahu, doby poskytnutí a pozice, kterou zastával.
4. o pověření hodnotící komise podle § 42 odst. 1 zákona provedením posouzení nabídek a hodnocení nabídek, přičemž bude postupováno v souladu s ustanovením § 39 odst. 4 zákona, a o pověření hodnotící komise kontrolou doručených dokladů vybraného dodavatele podle §

122 odst. 3 zákona.
5. o povinnosti účastníků zadávacího řízení poskytnout k zajištění splnění svých povinností vyplývajících z účasti v zadávacím řízení jistotu dle § 41 zákona. Výše jistoty je stanovena na částku 650 000 Kč (slovy: šestsetpadesáttisíc korun českých).
Jistota může být složena jednou z těchto forem:
- složení peněžní částky na účet zadavatele („peněžní jistota“), nebo
- poskytnutím bankovní záruky ve prospěch zadavatele, nebo
- pojištěním záruky ve prospěch zadavatele.
Pokud účastník zvolí peněžní jistotu, zašle ji na depozitní účet zadavatele číslo: 2141552/0800, variabilní symbol: 1500052022, specifický symbol: IČO účastníka, tak, aby byla připsána na účet zadavatele nejpozději před koncem lhůty pro podání nabídek. Složení jistoty účastník prokáže v souladu s ustanovením § 41 odst. 4 a 5 zákona.
Pokud účastník poskytne jistotu složením peněžní částky na účet zadavatele a bude požadovat její vrácení na jiný účet, než ze kterého byla peněžní jistota zadavateli doručena, uvede tento požadavek ve své nabídce spolu s uvedením čísla účtu, na který požaduje jistotu vrátit. V opačném případě bude peněžní jistoty vrácena na stejný účet, ze kterého byla zadavateli zaslána.
Záruční listina nebo písemné prohlášení pojistitele, obsahující závazek vyplatit zadavateli plnění z jistoty za podmínek stanovených v ustanovení § 41 odst. 8 zákona, musí být v elektronické formě předloženy zadavateli jako nedílná součást elektronické nabídky. Do elektronické nabídky bude neoddělitelně vložena kopie těchto listin a v samostatném souboru originál (originální soubor poskytnutý bankou včetně elektronických podpisů). Účastník je povinen zajistit platnost bankovní záruky nebo pojištění záruky po celou dobu zadávací lhůty.
Zadavatel vrátí peněžní jistotu včetně úroků zúčtovaných peněžním ústavem i originály záručních listin a písemných prohlášení pojistitelů ve lhůtách stanovených v ustanovení
§ 41 odst. 6 zákona.

B) jmenuje

členy a náhradníky komise pro otevírání nabídek a členy a náhradníky hodnotící komise dle přílohy č. 2 předloženého materiálu

C) ukládá

1. Ing. Pavle Svítilové, vedoucí odboru investičního, podepsat Zadávací dokumentaci uvedenou v příloze č. 1 předloženého materiálu.
Termín: 28. 2. 2022
2. Ing. Pavle Svítilové, vedoucí odboru investičního, zabezpečit nezbytné úkony související se zahájením této podlimitní veřejné zakázky na stavební práce zadávané v otevřeném řízení, předložit výsledek vyhodnocení veřejné zakázky a doporučit zadání této veřejné zakázky vybranému dodavateli, jehož nabídka bude vyhodnocena podle ekonomické výhodnosti nabídky jako nejvýhodnější.
Termín: 31. 5. 2022

D) svěřuje

v souladu s ustanovením § 59 odst. 4 zákona č. 129/2000 Sb. o krajích (krajské zřízení) hejtmanovi Ústeckého kraje rozhodování o námitkách podaných v průběhu zadávacího řízení a o vyjádření k podnětům nebo návrhům na zahájení řízení o přezkoumání úkonů zadavatele v tomto zadávacím řízení Úřadem pro ochranu hospodářské soutěže.

E) pověřuje

Ing. Pavlu Svítilovou, vedoucí odboru investičního, jako gestora a pracovníky oddělení veřejných zakázek odboru investičního jako administrátory této veřejné zakázky jako osoby, které jsou za zadavatele oprávněné činit v tomto zadávací řízení elektronické úkony, zejména

poskytovat zadávací dokumentaci, žádosti o vysvětlení zadávací dokumentace a zveřejňovat údaje o této veřejné zakázce na profilu zadavatele a ve Věstníku veřejných zakázek a dále jako osoby, které zajistí pozvání zástupců všech zastupitelských klubů a zástupce Krajské hospodářské komory na jednání komisí pro posouzení nabídek a hodnotící komise.

Usnesení č. 131/37R/2022
17.3 Zrušení zadávacího řízení veřejné zakázky na dodávky s názvem „Střední škola stavební a strojní, Teplice, p. o. - dostavba areálu školy – dodávky (truhlář)“ zadávané formou otevřeného řízení v nadlimitním režimu

Rada Ústeckého kraje po projednání

A) rozhoduje

podle ustanovení § 127 odst. 1 zákona č. 134/2016 Sb. o zadávání veřejných zakázek, ve znění pozdějších předpisů (dále jen „zákon“) o zrušení obou dvou částí veřejné zakázky, jelikož po uplynutí lhůty pro podání nabídek není žádný účastník zadávacího řízení.

B) ukládá

Ing. Pavle Svítilové, vedoucí investičního odboru, zabezpečit další nezbytné úkony této veřejné zakázky související se zrušením obou dvou částí zadávacího řízení.
Termín: 28. 2. 2022

Usnesení č. 132/37R/2022
17.5 Změna smlouvy č. 17/SML2400/SOD/INV ze dne 22. 6. 2017 na plnění veřejné zakázky na služby „Vyšší odborná škola a Střední průmyslová škola strojní, stavební a dopravní, Děčín, p. o. - rekonstrukce objektu na Slovanské“ PD+IČ+AD

Rada Ústeckého kraje po projednání

A) bere na vědomí

1. Nabídku na provedení prací od ARTECH spol. s r.o. z 13. 12. 2021 dle přílohy č. 1 předloženého materiálu
2. návrh dodatku č. 2 k původní Smlouvě o dílo a příkazní smlouvě č. 17/SML2400/SOD/INV ze dne 22. 6. 2017 dle přílohy č. 2 předloženého materiálu

B) rozhoduje

v souladu s § 222 odst. 6 zákona č. 134/2016 Sb. o zadávání veřejných zakázek ve znění pozdějších předpisů (dále jen „zákon“) o nepodstatných změnách závazku ze smlouvy na veřejnou zakázku na služby s názvem „Vyšší odborná škola a Střední průmyslová škola strojní, stavební a dopravní, Děčín, p. o. - rekonstrukce objektu na Slovanské“ PD+IČ+AD dodavatele ARTECH spol. s r.o., Dušní 112/16, 110 00 Praha 1, doručovací adresa: Žižkova 152, 436 01 Litvínov, IČO: 250 24 671, se kterým byla uzavřena původní smlouva o dílo a příkazní smlouva a dodatek č. 1 k původní smlouvě, o uzavření dodatku č. 2 k původní Smlouvě o dílo a příkazní smlouvě č. 17/SML2400/SOD/INV ze dne 22. 6. 2017 za níže uvedených podmínek:

Původní cena dle SoD bez DPH: 2 855 800,00 Kč
Původní cena dle SoD včetně DPH: 3 445 018,00 KČ

Hodnota dodatku č. 1:
Dodatečné služby bez DPH: 243 000,00 Kč
Dodatečné služby včetně DPH: 294 030,00 Kč

Konečná cena díla dle dodatku č. 1 bez DPH 3 098 800,00 Kč
Konečná cena díla dle dodatku č. 1 včetně DPH: 3 739 048,00 Kč

Dodatek č. 2
Dle § 222 odst. 6 zákona:
Dodatečné služby bez DPH: 305.000,00 Kč
Dodatečné služby vč. DPH 369.050,00 Kč

Konečná cena díla dle dodatku č. 2 bez DPH: 3 403 800,00 Kč
Konečná cena díla dle dodatku č. 2 včetně DPH: 4 108 098,00 Kč

2. o doplnění termínu plnění na základě dodatečných služeb dle § 222 odst. 6 zákona. Nejde o nepovolenou změnu smlouvy dle § 222 odst. 3 písm. a) zákona. Dodatečné služby vyvolaly nutnost stanovení dalšího dílčího termínu plnění přidané činnosti v délce 2 týdnů od nabytí účinnosti smlouvy.

C) ukládá

Ing. Pavle Svítilové, vedoucí odboru investičního, předložit dodatek č. 2 k původní Smlouvě o dílo a příkazní smlouvě k podpisu.
Termín: 28. 2. 2022
2. Ing. Janu Schillerovi, hejtmanovi Ústeckého kraje, podepsat dodatek č. 2 k původní Smlouvě o dílo a příkazní smlouvě.
Termín: 15. 3. 2022

Usnesení č. 133/37R/2022
18.1 Program pro rozvoj eko-agro oblastí v Ústeckém kraji na období let 2022 až 2025 – výzva pro rok 2022

Rada Ústeckého kraje po projednání

A) navrhuje

Zastupitelstvu Ústeckého kraje dle § 36 zákona č. 129/2000 Sb., o krajích (krajské zřízení), ve znění pozdějších předpisů
schválit Výzvu k podání žádostí o dotaci z Programu pro rozvoj eko-agro oblastí v Ústeckém kraji na období let 2022 až 2025 dle přílohy č. 1 tohoto usnesení.

B) ukládá

Ing. Michalu Kučerovi, členovi Rady Ústeckého kraje pro oblast zemědělství a rozvoje venkova

1. předložit návrh dle bodu A) tohoto usnesení k projednání Zastupitelstvu Ústeckého kraje;
Termín: 28. 2. 2022

2. zajistit administraci výzvy dle bodu A) tohoto usnesení.
Termín: 30. 3. 2022

Usnesení č. 134/37R/2022
18.2 Program podpory rozvoje zemědělství a venkovských oblastí v Ústeckém kraji na období let 2022 až 2025 – výzva pro rok 2022

Rada Ústeckého kraje po projednání

A) navrhuje

Zastupitelstvu Ústeckého kraje dle § 36 zákona č. 129/2000 Sb., o krajích (krajské zřízení), ve znění pozdějších předpisů
schválit Výzvu k podání žádostí o dotaci z Programu podpory rozvoje zemědělství a venkovských oblastí v Ústeckém kraji na období let 2022 až 2025 dle přílohy č. 1 tohoto usnesení.

B) ukládá

Ing. Michalu Kučerovi, členovi Rady Ústeckého kraje pro oblast zemědělství a rozvoje venkova

1. předložit návrh dle bodu A) tohoto usnesení k projednání Zastupitelstvu Ústeckého kraje;
Termín: 28. 2. 2022

2. zajistit administraci výzvy dle bodu A) tohoto usnesení.
Termín: 30. 3. 2022

Usnesení č. 135/37R/2022
18.3 Program podpory rozvoje zemědělství a venkovských oblastí v Ústeckém kraji na období let 2014 až 2020 – neposkytnutí schválených dotací

Rada Ústeckého kraje po projednání

A) bere na vědomí

informaci o neuzavření smlouvy a neposkytnutí schválené dotace žadateli dle přílohy č. 1 tohoto materiálu,

B) rozhoduje

1. o vypovězení smlouvy o poskytnutí investiční dotace č. 21/SML1688/SoPD/ZPZ ve výši 19 010 Kč dle přílohy č. 3 tohoto materiálu příjemci dotace - ZO ČSOP 39/02 Klíny, Klíny 19, 436 01 Litvínov, na projekt „Technická samostatnost na Krušnohorských managementech“, z důvodu nerealizování projektu ze strany žadatele.

2. o vypovězení smlouvy o poskytnutí investiční dotace č. 21/SML1689/SoPD/ZPZ ve výši 19 010 Kč dle přílohy č. 5 tohoto materiálu příjemci dotace – Petr Klouček, Klíny 19, 436 01 Litvínov, na projekt „Zajištění techniky pro výrobu senáže na horské Ekofarmě Klíny“, z důvodu nerealizování projektu ze strany žadatele.

C) navrhuje

Zastupitelstvu Ústeckého kraje dle § 36 zákona č. 129/2000 Sb., o krajích (krajské zřízení), ve znění pozdějších předpisů rozhodnout o vypovězení smlouvy o poskytnutí investiční dotace č. 21/SML1727/SoPD/ZPZ ve výši 257 160 Kč příjemci dotace – Antonín Štěpanovský, Radešín 135, 411 19 Martiněves na projekt „Nákup stroje na zpracování půdy a postřikovače“, dle přílohy č. 7 tohoto materiálu, z důvodu nerealizování projektu ze strany žadatele.

D) ukládá

Ing. Michalu Kučerovi, členovi Rady Ústeckého kraje pro oblast regionálního rozvoje, zemědělství a rozvoje venkova

1. informovat pana Marcela Medunu, Hlavní 65,417 54 Kostomlaty pod Milešovkou, o přijetí

usnesení dle bodu A).
Termín: 16. 2. 2022

2. v návaznosti na bod B) tohoto materiálu zajistit doručení výpovědi smlouvy ZO ČSOP 39/02 Klíny, Klíny 19, 436 01 Litvínov a žadateli Petr Klouček, Klíny 19, 436 01 Litvínov
Termín: 16. 2. 2022

3. předložit návrh dle bodu C) tohoto materiálu k projednání Zastupitelstvu Ústeckého kraje.
Termín: 28. 2. 2022

Usnesení č. 136/37R/2022
18.4 Program pro rozvoj eko-agro oblastí v Ústeckém kraji na období let 2017 až 2020 - neposkytnutí schválených dotací

Rada Ústeckého kraje po projednání

A) bere na vědomí

informaci o neuzavření smlouvy a neposkytnutí schválené dotace dle přílohy č. 1 tohoto materiálu.

B) ukládá

Ing. Michalu Kučerovi, členovi Rady Ústeckého kraje pro oblast regionálního rozvoje, zemědělství a rozvoje venkova informovat pana Michala Kruťu, Na Výsluní 358/11, 418 01 Bílina, o přijetí usnesení dle bodu A).

Termín: 28. 2. 2022

Usnesení č. 137/37R/2022
19.1 Zrušení zadávacího řízení veřejné zakázky na dodávky s názvem „Zodolnění výjezdových základen ZZS Ústeckého kraje – garážová vrata“ zadávané formou otevřeného řízení v nadlimitním režimu

Rada Ústeckého kraje po projednání

A) rozhoduje

1. podle ustanovení § 124 odst. 2 zákona č. 134/2016 Sb., o zadávání veřejných zakázek ve znění pozdějších předpisů (dále jen „zákon“) o vyloučení vybraného dodavatele Agrotree s.r.o., Samota 1254, 33441 Dobřany – Dobřany, IČO: 07095856, když nesplnil povinnost podle § 124 odst. 1 zákona
2. podle ustanovení § 127 odst. 2 písm. b) zákona o zrušení zadávacího řízení, když zanikne účast v zadávacím řízení vybranému dodavateli po jeho vyloučení

B) ukládá

Ing. Pavlu Hajšmanovi, vedoucímu odboru RR, ve spolupráci s odborem investičním, zabezpečit další nezbytné úkony této veřejné zakázky související se zrušením zadávacího řízení.
Termín: 15. 3. 2022

Usnesení č. 138/37R/2022
19.2 Zahájení zadávacího řízení veřejné zakázky na dodávky s názvem „Zodolnění výjezdových základen ZZS Ústeckého kraje – garážová vrata II.“ formou otevřeného řízení v nadlimitním režimu

Rada Ústeckého kraje po projednání

A) rozhoduje

1. o zahájení zadávacího řízení veřejné zakázky na dodávky s názvem „Zodolnění výjezdových základen ZZS Ústeckého kraje - garážová vrata II.“ formou otevřeného řízení v nadlimitním režimu podle ustanovení § 3 písm. b) a § 56 zákona č. 134/2016 Sb., o zadávání veřejných zakázek, ve znění pozdějších předpisů (dále jen „zákon“);

2. o způsobu hodnocení nabídek podle ekonomické výhodnosti nabídky s těmito dílčími kritérii hodnocení a jejich váhami:
- celková nabídková cena v Kč bez DPH - váha 60 %
- termín realizace v týdnech od předání a převzetí místa plnění - váha 10 %
- délka poskytované záruky v měsících (min. 24 měsíců, max. 120 měsíců) - váha 30 %

V případě, že dojde k rovnosti v bodovém ohodnocení účastníků na 1. - 2. místě, bude o pořadí rozhodovat výše jejich nabídkové ceny.
V případě, že dojde ke shodě i ve výši nabídkových cen těchto účastníků, bude o pořadí účastníků na 1. - 2. místě rozhodovat nejkratší termín realizace v týdnech.
V případě, že dojde ke shodě i v délce termínu realizace, bude o pořadí účastníků na 1. - 2. místě rozhodovat nejdelší poskytovaná záruka v měsících.
V případě, že dojde ke shodě i v délce poskytované záruky v měsících, rozhodne o pořadí účastníků na 1. – 2. místě výběr losem, k němuž budou dotčení účastníci písemně nejméně 5 pracovních dní předem přizváni.

3. o podmínkách prokázání kvalifikace:
- základní způsobilost

- dle § 74 odst. 1 až 3 zákona prokáže účastník zadávacího řízení způsobem dle § 75 zákona

- profesní způsobilost

- dle § 77 odst. 1 zákona prokáže účastník zadávacího řízení doložením výpisu z obchodního rejstříku nebo z jiné obdobné evidence, pokud jiný právní předpis zápis do takové evidence vyžaduje

- technická kvalifikace

- dle § 79 odst. 2 písm. b) zákona prokáže účastník zadávacího řízení doložením seznamu min. 3 realizovaných významných dodávek poskytnutých za poslední 3 roky před zahájením zadávacího řízení včetně uvedení ceny a doby jejich poskytnutí a identifikace objednatele, a to na dodávky garážových vrat, vč. jejich instalace v hodnotě, každé, min. 500 000,00 Kč bez DPH

V souladu s ustanovením § 86 odst. 2 zákona může dodavatel splnění všech podmínek prokázání kvalifikace prokázat předložením čestného prohlášení nebo předložením jednotného evropského osvědčení.
V souladu s § 45 odst. 1 zákona může dodavatel předložit v nabídce příslušné doklady k prokázání kvalifikace v prosté kopii. Originály nebo ověřené kopie dokladů o své kvalifikaci předloží v souladu s § 122 odst. 3 písm. a) zákona vybraný dodavatel před podpisem smlouvy.

4. o pověření hodnotící komise podle § 42 odst. 1 zákona provedením posouzení nabídek a hodnocení nabídek, přičemž bude postupováno v souladu s ustanovením § 39 odst. 4 zákona a o pověření hodnotící komise kontrolou doručených dokladů vybraného dodavatele podle § 122 odst. 3 zákona.

5. o nepožadování jistoty dle § 41 zákona

B) jmenuje

členy a náhradníky komise pro otevírání nabídek a členy a náhradníky hodnotící komise dle přílohy č. 2 předloženého materiálu

C) svěřuje

v souladu s ustanovením § 59 odst. 4 zákona č. 129/2000 Sb. o krajích (krajské zřízení) hejtmanovi Ústeckého kraje rozhodování o námitkách podaných v průběhu zadávacího řízení a o vyjádření k podnětům nebo návrhům na zahájení řízení o přezkoumání úkonů zadavatele v tomto zadávacím řízení Úřadem pro ochranu hospodářské soutěže.

D) pověřuje

Ing. Pavla Hajšmana, vedoucího odboru RR, jako gestora a pracovníky oddělení veřejných zakázek odboru investičního jako administrátory této veřejné zakázky jako osoby, které jsou za zadavatele oprávněné činit v tomto zadávací řízení elektronické úkony, zejména poskytovat zadávací dokumentaci, žádosti o vysvětlení zadávací dokumentace a zveřejňovat údaje o této veřejné zakázce na profilu zadavatele a ve Věstníku veřejných zakázek a dále jako osoby, které zajistí pozvání zástupců všech zastupitelských klubů a zástupce Krajské hospodářské komory na jednání hodnotící komise.

E) ukládá

1. Ing. Pavlu Hajšmanovi, vedoucímu odboru RR, podepsat Zadávací dokumentaci uvedenou v příloze č. 1 předloženého materiálu.
Termín: 15. 2. 2022
2. Ing. Pavlu Hajšmanovi, vedoucímu odboru RR, zabezpečit nezbytné úkony související se zahájením této nadlimitní veřejné zakázky zadávané v otevřeném řízení, předložit výsledek vyhodnocení veřejné zakázky a doporučit zadání této veřejné zakázky vybranému dodavateli, jehož nabídka bude vyhodnocena podle ekonomické výhodnosti nabídky jako nejvýhodnější.
Termín: 31. 5. 2022

Usnesení č. 139/37R/2022
19.3 Regionální rozvojová agentura Ústeckého kraje, a.s.

Rada Ústeckého kraje po projednání

A) navrhuje

Zastupitelstvu Ústeckého kraje

1. dle § 35 odst. 2 písm. l) zákona č. 129/2000 Sb., o krajích (krajské zřízení), ve znění pozdějších předpisů navrhnout:

a) odvolání Davida Palána z funkce člena představenstva Regionální rozvojové agentury Ústeckého kraje, a.s., se sídlem Velká Hradební 3118/48, 400 02 Ústí nad Labem, IČO 60279524

b) zvolení Marka Hartycha a Jiřího Škody zástupcem Ústeckého kraje v představenstvu Regionální rozvojové agentury Ústeckého kraje, a.s., se sídlem Velká Hradební 3118/48, 400 02 Ústí nad Labem, IČO 60279524;

c) zvolení Evy Outlé zástupcem Ústeckého kraje v dozorčí radě Regionální rozvojové agentury Ústeckého kraje, a.s., se sídlem Velká Hradební 3118/48, 400 02 Ústí nad Labem, IČO 60279524.

B) ukládá

Ing. Michalu Kučerovi, členovi Rady Ústeckého kraje, předložit Zastupitelstvu Ústeckého

kraje návrh dle bodu A) tohoto usnesení k projednání Zastupitelstvu Ústeckého kraje.
Termín: 28. 2. 2022

Usnesení č. 140/37R/2022
19.4 Rozdělení dotací - dotační program Obchůdek 2021+

Rada Ústeckého kraje po projednání

A) bere na vědomí

informaci o podaných žádostech, posouzení a hodnocení žádostí dle předloženého materiálu;

B) navrhuje

Zastupitelstvu Ústeckého kraje dle ust. § 36 c) a d) zákona č. 129/2000 Sb., o krajích (krajské zřízení), ve znění pozdějších předpisů,

1. vzít na vědomí informaci o podaných žádostech, posouzení a hodnocení žádostí dle předloženého materiálu;

2. rozhodnout o poskytnutí neinvestičních dotací z Dotačního programu Obchůdek 2021+ (dále jen „Program“) příjemcům, ve výši, k účelu a za podmínek dle přílohy č. 1 tohoto usnesení a o uzavření veřejnoprávních smluv o poskytnutí dotace s těmito příjemci dle vzoru uvedeného v příloze č. 2 usnesení Zastupitelstva Ústeckého kraje č.085/10Z/2021 ze dne 1. 11. 2021, za podmínky předložení závěrečné zprávy, vyúčtování dotace a publicity projektu dle Programu před uzavřením smlouvy;

3. rozhodnout o nevyhovění žádosti o poskytnutí dotace žadatelům uvedeným v příloze č. 2 tohoto usnesení z důvodu vyčerpání celkových alokovaných prostředků Programu;

4. schválit časový rámec Programu pro období po rozhodnutí o poskytnutí dotací dle Programu dle přílohy č. 3 tohoto usnesení, kterým bude nahrazen řádek 5 až 9 stávajícího časového rámce Programu (část D.), a to z důvodu změny termínu rozhodnutí o poskytnutí dotací z 24. 1. 2022 na 28. 2. 2022;

C) ukládá

Ing. Michalu Kučerovi, radnímu Ústeckého kraje pro oblast regionálního rozvoje, zemědělství a rozvoje venkova, předložit návrh dle části B) tohoto usnesení Zastupitelstvu Ústeckého kraje.

Termín: 28. 2. 2022

Usnesení č. 141/37R/2022
19.5 Projekty v oblasti energetických úspor pro Národní plán obnovy

Rada Ústeckého kraje po projednání

A) souhlasí

s předložením žádostí o poskytnutí dotace z Národního programu Životní prostředí, výzva č. 12/2021, prioritní oblast 8. Energetické úspory, podoblast 8.1 Snížení energetické náročnosti veřejných budov a zvýšení využití obnovitelných zdrojů energie na realizaci projektů:

- OPŽP - SÚS ÚK – Rekonstrukce správní budovy provozu Ústí nad Labem – Trmice
- OPŽP - Gymnázium a SOŠ, Podbořany, p. o. – rekonstrukce budovy gymnázia
- OPŽP - Centrum sociální pomoci Litoměřice, zateplení hlavního objektu DSP Skalice
- OPŽP - Střední odborná škola energetická a stavební, Obchodní akademie a Střední zdravotnická škola Chomutov-areál Černovická 26

- OPŽP - Centrum sociální pomoci Litoměřice, p. o. Domov důchodců Libochovice.

B) ukládá

Ing. Pavlu Hajšmanovi, vedoucímu odboru regionálního rozvoje, Krajského úřadu Ústeckého kraje, zabezpečit předložení žádostí o poskytnutí dotace dle bodu A) tohoto usnesení a v případě poskytnutí podpory provést další nezbytné úkony v rozsahu plné moci dle přílohy č. 2 předloženého materiálu.

Termín: 30. 9. 2022

Usnesení č. 142/37R/2022
19.6 Dotační program Podpora komunitního života na venkově v roce 2021 – dodatky ke smlouvám o poskytnutí neinvestiční dotace

Rada Ústeckého kraje po projednání

A) bere na vědomí

žádosti o změnu smlouvy o poskytnutí dotace v rámci dotačního programu Podpora komunitního života na venkově 2021 dle přílohy 1 tohoto materiálu;

B) navrhuje

Zastupitelstvu Ústeckého kraje dle § 36 písm. d) zákona č. 129/2000 Sb., o krajích (krajské zřízení), ve znění pozdějších předpisů, rozhodnout o uzavření dodatků k veřejnoprávním smlouvám o poskytnutí neinvestiční dotace v rámci dotačního programu Podpora komunitního života na venkově 2021, kterými se mění termín závazného časového ukazatele realizace projektů, kdy dojde k posunutí termínu realizace a dokončení dílčích podpořených projektů nejpozději do 30. 4. 2022 (původně k 31. 3. 2022) a na to navazující posunutí termínu předložení dílčích závěrečných zpráv jednotlivými realizátory nejpozději do 31. 5. 2022 (původně k 30. 4. 2022) s těmito vybranými žadateli:
1. SERVISO, o.p.s., Komenského náměstí 17, 411 15 Třebívlice, IČO 254 57 799
2. MAS CÍNOVECKO o.p.s., Ruská 264/128, 417 01 Dubí 1, IČO 286 71 643
3. MAS Labské skály z.s., Mírové náměstí 280, 407 01 Jílové, IČO 270 10 066
4. MAS Český sever, z.s., Mariánská 475, 407 47 Varnsdorf, IČO 269 83 303
5. MAS Sdružení Západní Krušnohoří, z.s., SNP 144, 431 44 Droužkovice, IČO 269 99 935
6. MAS České středohoří, z.s., Ploskovice 50, 411 42 Ploskovice, IČO 270 36 952

C) ukládá

Ing. Michalu Kučerovi, členovi Rady Ústeckého kraje, předložit návrh dle bodu A) tohoto usnesení Zastupitelstvu Ústeckého kraje k projednání.
Termín: 28.2.2022

Usnesení č. 143/37R/2022
20.1 Centrum sociální pomoci Litoměřice, příspěvková organizace – Návrh na smír

Rada Ústeckého kraje po projednání

A) bere na vědomí

žádost doručenou Centrem sociální pomoci Litoměřice, příspěvková organizace dle přílohy č. 1. tohoto materiálu.

B) souhlasí

s návrhem odpovědi pro ředitele Centra sociální pomoci Litoměřice, dle přílohy č. 2 tohoto materiálu.

C) ukládá

Mgr. Tereze Benešové, pověřené vedením odboru kanceláře ředitele, informovat ředitele

příspěvkové organizace o výsledku projednání dle přílohy č. 2 tohoto materiálu.
Termín: 28.2.2022

Usnesení č. 144/37R/2022
20.2 Přehled řešených škodních událostí Škodní komise Krajského úřadu Ústeckého kraje za II. pololetí roku 2021

Rada Ústeckého kraje po projednání

bere na vědomí

informaci o případech řešených Škodní komisí Krajského úřadu Ústeckého kraje v II. pololetí roku 2021.

Usnesení č. 145/37R/2022
22.1 Příprava 13. zasedání Zastupitelstva Ústeckého kraje v VI. volebním období 2020 - 2024

Rada Ústeckého kraje po projednání

A) bere na vědomí

informaci o přípravě 13. zasedání Zastupitelstva Ústeckého kraje v VI. volebním období 2020 - 2024 dne 28. 2. 2022 od 10.00 hodin

B) schvaluje

1. upravený návrh programu 13. zasedání Zastupitelstva Ústeckého kraje v VI. volebním období 2020 - 2024 dne 28. 2. 2022 dle přílohy č. 1 tohoto materiálu
2. harmonogram zabezpečení 13. zasedání Zastupitelstva Ústeckého kraje v VI. volebním období 2020 - 2024 dne 24. 1. 2022 dle přílohy č. 2 tohoto materiálu

Usnesení č. 146/37R/2022
22.2 Souhlas s vyvěšením tibetské vlajky

Rada Ústeckého kraje po projednání

souhlasí

s vyvěšením tibetské vlajky dne 9. - 10.3.2022 na budově Krajského úřadu Ústeckého kraje.

Seznam příloh:

bod 4.1 priloha 1.pdf	k usnesení č.	005/37R/2022	Statut Ceny hejtmana za společenskou odpovědnost 2021
bod 4.1 priloha 2.pdf	k usnesení č.	005/37R/2022	Příručka pro účastníky 2021
bod 4.1 priloha 3.pdf	k usnesení č.	005/37R/2022	Dotazníky – pro firmy, pro neziskové organizace, pro obce, pro mikropodniky
bod 4.2 priloha 3.pdf	k usnesení č.	006/37R/2022	Nové znění Zásad s přijatými změnami
bod 6.2 priloha 1.pdf	k usnesení č.	012/37R/2022	Dodatek č. 1
bod 7.5 priloha 1.pdf	k usnesení č.	017/37R/2022	Výzva pro rok 2022
bod 7.6 priloha 9.pdf	k usnesení č.	018/37R/2022	Dodatek č. 6
bod 7.7 priloha 8.pdf	k usnesení č.	019/37R/2022	Dodatek č. 5

bod 8.2 priloha 1.pdf	k usnesení č. 027/37R/2022	Dodatek č. 33 ke zřizovací listině č. j. 224/2002
bod 8.2 priloha 2.pdf	k usnesení č. 027/37R/2022	Dodatek č. 38 ke zřizovací listině č. j. 239/2002
bod 8.2 priloha 5.pdf	k usnesení č. 027/37R/2022	Dodatek č. 33 ke zřizovací listině č. j. 233/2002
bod 8.7 priloha 1.pdf	k usnesení č. 032/37R/2022	Vyhlášení dotačního programu „Podpora Ústeckého kraje v oblasti prorodinných aktivit 2022“
bod 8.7 priloha 2.pdf	k usnesení č. 032/37R/2022	Vzor smlouvy
bod 8.7 priloha 3.pdf	k usnesení č. 032/37R/2022	Čestné prohlášení o bezdlužnosti
bod 8.7 priloha 4.pdf	k usnesení č. 032/37R/2022	. Čestné prohlášení k žádosti – místo přílohy k soupisu projektů
bod 8.7 priloha 5.pdf	k usnesení č. 032/37R/2022	Rozpočet plánovaných nákladů
bod 8.7 priloha 6.pdf	k usnesení č. 032/37R/2022	Čestné prohlášení žadatele o podporu v režimu de minimis
bod 8.7 priloha 7.pdf	k usnesení č. 032/37R/2022	Závěrečná zpráva a vyúčtování
bod 8.8 priloha 1.pdf	k usnesení č. 033/37R/2022	. Vyhlášení dotačního programu Podpora rozvoje dobrovolnictví v Ústeckém kraji
bod 8.8 priloha 2.pdf	k usnesení č. 033/37R/2022	Čestné prohlášení
bod 8.8 priloha 3.pdf	k usnesení č. 033/37R/2022	Čestné prohlášení de minimis
bod 8.8 priloha 4.pdf	k usnesení č. 033/37R/2022	Smlouva o poskytnutí dotace
bod 8.8 priloha 5.pdf	k usnesení č. 033/37R/2022	Závěrečná zpráva a vyúčtování dotace
bod 9.1 priloha 2.pdf	k usnesení č. 034/37R/2022	Návrh dodatku č. 21/SML2371/SOPD/RR/01
bod 9.2 priloha 1.pdf	k usnesení č. 035/37R/2022	Smlouva o poskytnutí neinvestiční dotace
bod 10.2 priloha 4.pdf	k usnesení č. 037/37R/2022	Návrh dodatku č.5
bod 11.2 priloha 2.pdf	k usnesení č. 041/37R/2022	Dotační program „Podpora aktivit zaměřených na zlepšení zdravotního stavu obyvatel Ústeckého kraje“, včetně příloh a) až d)
bod 11.3 priloha 3.pdf	k usnesení č. 042/37R/2022	Návrh dodatku č. 1 Memoranda o spolupráci č. 19/SML0155/01 – SoS/ZD
bod 11.4 priloha 1.pdf	k usnesení č. 043/37R/2022	Memorandum o spolupráci mezi Ústeckým krajem, Statutárním městem Ústí nad Labem a Krajskou zdravotní, a.s.
bod 12.3 priloha 1.pdf	k usnesení č. 048/37R/2022	Dodatek č. 2 ke zřizovací listině školské rady č. j. ŠR 76/2005
bod 12.4 priloha 1.pdf	k usnesení č. 049/37R/2022	Změny v rejstříku škol a školských zařízení

bod 12.12 priloha 1.pdf	k usnesení č. 057/37R/2022	Přehled organizací žádajících o souhlas s přijetím finančního daru a s nabytím majetku do vlastnictví příspěvkových organizací
bod 12.14 priloha 2.pdf	k usnesení č. 059/37R/2022	Náležitosti vyhlášení konkursního řízení na obsazení pracovního místa ředitele Gymnázia, Ústí nad Labem, Jateční 22, příspěvkové organizace
bod 14.3 priloha 1.pdf	k usnesení č. 066/37R/2022	Dotační program "Podpora přípravy projektových záměrů v Ústeckém kraji 2022"
bod 14.5 priloha 2.pdf	k usnesení č. 068/37R/2022	Dodatek č. 1 Smlouvy o poskytnutí neinvestiční dotace č. 21/SML2667/SoPD/SPRP
bod 14.7 priloha 1.pdf	k usnesení č. 070/37R/2022	Dodatek č. 1 k Rámcové dohodě
bod 16.1 priloha 2.2.pdf	k usnesení č. 083/37R/2022	smlouva
bod 16.1 priloha 2.4.pdf	k usnesení č. 084/37R/2022	smlouva
bod 16.1 priloha 15.1.pdf	k usnesení č. 115/37R/2022	Smlouva č. VIII/3024/2021/LT
bod 16.1 priloha 15.2.pdf	k usnesení č. 116/37R/2022	Smlouva č. VIII/3026/2021/LT
bod 16.1 priloha 6.1.pdf	k usnesení č. 124/37R/2022	seznam souhlasů
Bod 16.1 priloha 8.8.pdf	k usnesení č. 125/37R/2022	smlouva
Bod 18.1 priloha 1.pdf	k usnesení č. 133/37R/2022	Výzva pro rok 2022
bod 18.2 priloha 1.pdf	k usnesení č. 134/37R/2022	Výzva pro rok 2022
bod 19.4 priloha 1.pdf	k usnesení č. 140/37R/2022	Obchůdek 2021+ návrh na poskytnutí dotací
bod 19.4 priloha 2.pdf	k usnesení č. 140/37R/2022	Obchůdek 2021+ návrh na nevyhovění žádostem o dotaci
bod 19.4 priloha 3.pdf	k usnesení č. 140/37R/2022	Časový rámec Programu

Rada kvality České republiky

Cena hejtmana za společenskou odpovědnost

CENA HEJTMANA
ZA SPOLEČENSKOU
ODPOVĚDNOST

STATUT

Vydalo Ministerstvo průmyslu a obchodu

1. Poslání Ceny hejtmana za společenskou odpovědnost

Odpovědné chování představuje dobrovolné převzetí spoluodpovědnosti za blaho a udržitelný rozvoj moderní společnosti. Společensky odpovědné organizace staví na první místo dodržování povinností uložených právními předpisy a nad jejich rámec uplatňují odpovědné a etické chování vůči svému okolí. Tato strategie posiluje důvěryhodnost organizace v očích zákazníků, partnerů i společnosti jako celku a stává se důležitým nefinančním ukazatelem výkonnosti organizace.
Posláním Ceny hejtmana za společenskou odpovědnost je podpořit společenskou odpovědnost a udržitelný rozvoj prostřednictvím zpětné vazby, kterou organizacím poskytne hodnocení nezávislým hodnotitelem. Organizace tak získají objektivní pohled na úroveň svého plnění společenské odpovědnosti a mohou být dobrým příkladem pro ostatní organizace.
Cena hejtmana za společenskou odpovědnost posiluje společenské povědomí o tom, co společenská odpovědnost znamená a jaký má význam a smysl v praktickém životě.

2. Kategorie Ceny hejtmana za společenskou odpovědnost

Do Ceny hejtmana za společenskou odpovědnost se mohou přihlásit organizace, jejíchž hlavní náplní činnosti je podnikání, veřejně prospěšné organizace[1)], organizace, jejichž hlavní náplní činnosti není podnikání[2)] nebo organizace veřejného sektoru s právní osobností zapsané ve veřejném rejstříku nebo v jiné evidenci podle zvláštního právního předpisu[3)] nebo její část (např. odštěpný závod, závod zahraniční osoby nebo její odštěpný závod, pobočný spolek, organizační jednotka zahraničního spolku, příspěvkové organizace), která má v České republice samostatnou právní osobnost.

Cena hejtmana za společenskou odpovědnost se vyhlašuje v následujících kategoriích:

2.1 velká organizace, jejíž hlavní náplní činnosti je podnikání s více než 250 zaměstnanci,
2.2 střední organizace, jejíž hlavní náplní činnosti je podnikání s 250 a méně zaměstnanci,
2.3 malá organizace, jejíž hlavní náplní činnosti je podnikání s 50 a méně zaměstnanci,
2.4 mikropodnik (malá organizace do max. 10 zaměstnanců, živnostníci, spolkaři, rodinné firmy)
2.5 organizace veřejného sektoru, veřejně prospěšné organizace a organizace, jejichž hlavní náplní činnosti není podnikání

- 2.5.1 organizace veřejného sektoru, veřejně prospěšné organizace a organizace, jejichž hlavní náplní činnosti není podnikání s více než 50 zaměstnanci,
- 2.5.2 organizace veřejného sektoru, veřejně prospěšné organizace a organizace, jejichž hlavní náplní činnosti není podnikání s 50 a méně zaměstnanci,
- 2.5.3 obce s rozšířenou působností,
- 2.5.4 ostatní obce.

Za organizace veřejného sektoru se považují orgány veřejné moci založené, zřizované nebo spravované státem a veřejnoprávní korporace poskytující veřejné služby financované z veřejných prostředků bez ohledu na počet zaměstnanců; za financování z veřejných prostředků se nepovažuje dotace, návratná finanční výpomoc nebo grant.

Do Ceny hejtmana za společenskou odpovědnost vyhlášené dle bodu 6.3 se může organizace přihlásit, pokud nebyla vyhlášena jako účastník s nejvyšším počtem dosažených bodů v jedné z kategorií dle bodu 2.1 až 2.5 v poslední vyhlášené Ceně hejtmana za společenskou odpovědnost.

[1)] § 146 zákona č. 89/2012 Sb., občanský zákoník, ve znění pozdějších předpisů.
[2)] Například § 217 odst., 307 odst. 1, § 402 a násl. zákona č. 89/2012 Sb., občanský zákoník, ve znění pozdějších předpisů.
[3)] Například zákon č. 304/2013 Sb., o veřejných rejstřících fyzických a právnických osob a o evidenci svěřeneckých fondů, ve znění pozdějších předpisů, zákon č. 561/2004 Sb., školský zákon, ve znění pozdějších předpisů.

3. Poplatky

Účast v Ceně hejtmana za společenskou odpovědnost není zpoplatněna.

4. Přihlášení organizace do Ceny hejtmana za společenskou odpovědnost

4.1 Organizace, která má zájem zúčastnit se Ceny hejtmana za společenskou odpovědnost, vyplní přihlášku a dotazník. Přihláška a dotazník jsou k dispozici na internetových stránkách krajského úřadu, pokud Cenu hejtmana za společenskou odpovědnost vyhlašuje.

4.2 Organizace zašle vyplněnou přihlášku a dotazník krajskému úřadu, který Cenu hejtmana za společenskou odpovědnost vyhlásí způsobem, který určí krajský úřad.
Poté, co krajský úřad obdrží vyplněnou přihlášku a dotazník, elektronicky potvrdí organizaci její účast v Ceně hejtmana za společenskou odpovědnost. Potvrzením účasti v Ceně hejtmana za společenskou odpovědnost se organizace stává jejím účastníkem.

4.3 Krajský úřad předá Ministerstvu průmyslu a obchodu (dále jen „ministerstvo“) seznam účastníků v jednotlivých kategoriích uvedených v bodu 2. tohoto statutu a ke každému z nich vyplněný dotazník. Způsob předání bude dohodnut mezi ministerstvem a krajským úřadem.

5. Hodnocení

Při hodnocení se postupuje dle metodiky, kterou zajišťuje ministerstvo.
Hodnocení zahrnuje

1) zpracování informací uvedených v dotazníku,
2) udělení počtu bodů,
3) vyhotovení Hodnotící zprávy.

5.1 Dotazník je zaměřen především na informace související s činností účastníka v oblasti regionální odpovědnosti, sociální odpovědnosti, ekonomické odpovědnosti a environmentální odpovědnosti.
Hodnocení provede hodnotitel. Hodnotitelem se rozumí fyzická osoba, se kterou má ministerstvo uzavřen smluvní vztah.

5.2 Hodnocení každé organizace provádí dva hodnotitelé. Hodnotí se každá odpověď uvedená v dotazníku v rozsahu hodnotící škály 0 až 5 bodů. Výsledkem hodnocení je součet výsledků hodnocení odpovědí za každou oblast.

5.3 Hodnotitelé zpracují výsledky hodnocení do Hodnotící zprávy. Hodnotící zprávu a dotazníky předá hodnotitel ministerstvu. Způsob předání bude dohodnut mezi ministerstvem a hodnotitelem.

5.4 Ministerstvo předá krajskému úřadu Hodnotící zprávu. Způsob předání bude dohodnut mezi ministerstvem a krajským úřadem.

6. Řízení Ceny hejtmana za společenskou odpovědnost

6.1 Cena hejtmana za společenskou odpovědnost je programem Rady kvality České republiky, jejímž řízením je pověřeno ministerstvo.

6.2 Vyhlašovatelem Ceny hejtmana za společenskou odpovědnost v rámci kraje[4)] je hejtman kraje. V případě Hlavního města Prahy se za hejtmana považuje primátor hlavního města Prahy.

6.3 Cena hejtmana za společenskou odpovědnost se vyhlašuje po jejím ukončení. Nepředchází-li vyhlášení Ceny hejtmana za společenskou odpovědnost ukončení předchozího ročníku, lze Cenu hejtmana vyhlásit v období měsíce ledna až března roku, v němž je tato cena vyhlašována poprvé. Vyhlášením je Cena hejtmana za společenskou odpovědnost zahájena. Krajský úřad informuje Radu kvality České republiky o vyhlášení Ceny hejtmana za společenskou odpovědnost bez zbytečného odkladu.

6.4 Součástí vyhlášení je informace o nejzazším termínu, do kterého se mohou organizace přihlásit do Ceny hejtmana za společenskou odpovědnost. Cena hejtmana za společenskou odpovědnost je ukončena vyhlášením výsledků.

6.5 Rada kvality České republiky zajišťuje hodnocení v rámci Ceny hejtmana za společenskou odpovědnost.

7. Rada pro hodnocení

7.1 Rada pro hodnocení má nejméně 5 členů nebo jiný vyšší lichý počet členů. Dva členové Rady pro hodnocení jsou zástupci Rady kvality České republiky, které na žádost hejtmana kraje určí předseda Rady kvality České republiky.

7.2 Členy Rady pro hodnocení jmenuje hejtman kraje. Činnost Rady pro hodnocení organizuje fyzická osoba určená hejtmanem kraje.

7.3 Rada pro hodnocení ověřuje úplnost podkladů pro hodnocení, může kontrolovat dodržování postupů pro hodnocení.

7.4 Rada pro hodnocení sestavuje konečné pořadí účastníků v Ceně hejtmana za společenskou odpovědnost podle dosaženého počtu bodů a to v každé kategorii účastníků dle bodu 2.1 až 2.5 tohoto statutu. Pokud má Rada pro hodnocení důvodné pochybnosti o informacích uvedených v dotazníku účastníka, nebo pokud má Rada pro hodnocení důvodné pochybnosti o tom, že se dosažený počet bodů účastníka rozchází se skutečností, může u takového účastníka stanovit umístění odlišně než na základě dosaženého počtu bodů. Rada pro hodnocení předá konečné pořadí účastníků hejtmanovi kraje. Pokud Rada pro hodnocení stanoví umístění odlišné než na základě dosaženého počtu bodů, předá hejtmanovi s konečným pořadím také odůvodnění změny pořadí účastníků.

7.5 Za splnění podmínek podle bodu 7.5.1 může Rada pro hodnocení jednomu z účastníků udělit „Zvláštní cenu Rady pro hodnocení“.

7.5.1 Zvláštní cena Rady pro hodnocení zohledňuje významné rysy společenské odpovědnosti činnosti účastníka Ceny hejtmana za společenskou odpovědnost, které jsou dle členů Rady pro hodnocení hodné zřetele přesto, že účastník nedosáhl v konečném pořadí dle bodu 7.4 prvního, druhého nebo třetího nejvyššího počtu bodů v některé kategorii účastníků dle bodu 2.1 až 2.5 tohoto statutu.

7.5.2 Zvláštní cena Rady pro hodnocení nemá vliv na počet dosažených bodů dle bodu 5. 2 tohoto statutu a nemá vliv na konečné pořadí účastníků dle bodu 7.4 tohoto statutu.

7.6 Rada pro hodnocení vyřizuje oznámení a námitku o střetu zájmů dle bodu 10.2 a 10.3 tohoto statutu.

8. Zveřejnění a vyhlášení výsledků Ceny hejtmana za společenskou odpovědnost

8.1 Výsledky Ceny hejtmana za společenskou odpovědnost zveřejňuje hejtman kraje.

8.2 Zveřejnění výsledků obsahuje pořadí účastníků na prvních třech místech v každé kategorii podle bodu 2.1 až 2.5 tohoto statutu. Ostatní účastníci jsou uváděni bez pořadí.

8.3 Hejtman kraje vyhlašuje v každé kategorii podle bodu 2.1 až 2.5 obvykle první tři účastníky, nejméně však účastníka s nejvyšším počtem dosažených bodů. Hejtman vyhlašuje účastníka, kterému byla udělena „Zvláštní cena Rady pro hodnocení".

8.4 Hejtman kraje provádí vyhlašování dle bodu 8.3 v rámci slavnostního vyhlášení výsledků Ceny hejtmana za společenskou odpovědnost. Vyhlášením výsledků je Cena hejtmana za společenskou odpovědnost ukončena.

8.5 Hejtman kraje neposkytne ani nezveřejní výsledky dříve než v den, kdy provede vyhlášení dle bodu 8.4.

9. Ochrana údajů

9.1 Všechny informace, které účastník poskytne v rámci Ceny hejtmana za společenskou odpovědnost a také ty, které jsou uvedeny v Hodnotící zprávě, se považují za citlivé a třetí straně mohou být poskytnuty pouze s písemným souhlasem účastníka.

9.2 Hodnotitelé a členové Rady pro hodnocení jsou povinni zachovávat mlčenlivost o informacích uvedených v bodu 9.1 tohoto statutu, které se dozvěděli v rámci Ceny hejtmana za společenskou odpovědnost.

9.3 Povinnost zachovávat mlčenlivost mají i jiné osoby, které se při řízení, organizaci a zabezpečení Ceny hejtmana za společenskou odpovědnost dozvěděly informace uvedené v bodu 9.1 tohoto statutu.

9.4 Hejtman kraje neposkytuje a nezveřejňuje citlivé informace. Za citlivé informace se považuje

- vyplněný dotazník a Hodnotící zpráva,
- dosažený počet bodů v rámci hodnocení,
- název účastníka, který z Ceny hejtmana za společenskou odpovědnost odstoupil.

10. Střet zájmů

10.1 Každá osoba podílející se na činnostech spojených s Cenou hejtmana za společenskou odpovědnost má povinnost vykonávat pravomoci jí svěřené tímto statutem nebo metodickými pokyny tak, aby nedocházelo ke střetu zájmů mezi jejich osobními zájmy a nestranným výkonem v mezích oprávnění svěřených jí tímto statutem nebo metodickými pokyny.

Osobním zájmem se rozumí takový zájem, který přináší osobě podílející se na činnostech spojených

s Cenou hejtmana za společenskou odpovědnost osobní výhodu nebo zamezuje případnému snížení majetkového nebo jiného prospěchu. Osoba podílející se na činnostech spojených s Cenou hejtmana za společenskou odpovědnost nesmí využít svého oprávnění nebo informací získaných při výkonu oprávnění svěřených jí tímto statutem nebo metodickým pokynem k získání majetkového nebo jiného prospěchu pro sebe nebo jinou osobu.

10.2 Dojde-li ke střetu zájmu osobního se zájmem na nestranném výkonu oprávnění v mezích oprávnění svěřených tímto statutem nebo metodickými pokyny u osoby podílející se na činnostech spojených s Cenou hejtmana za společenskou odpovědnost, nesmí taková osoba upřednostnit zájem osobní před nestranným výkonem oprávnění v mezích tohoto statutu nebo metodických pokynů. Osoba podílející se na činnostech spojených s Cenou hejtmana za společenskou odpovědnost, která se dozví o střetu zájmů osobního se zájmem na nestranném výkonu činností spojených s Cenou hejtmana za společenskou odpovědnost v mezích jí tímto statutem nebo metodickými pokyny svěřených oprávnění, je povinna tuto skutečnost bezodkladně oznámit hejtmanovi kraje. Jedná-li se o osoby, se kterými má ministerstvo uzavřený smluvní vztah nebo osoby, kterých se takový smluvní vztah dotýká, hejtman kraje postoupí oznámení nebo námitku o střetu zájmů ministerstvu. Tyto námitky vyřizuje ministerstvo. Ostatní námitky postoupí hejtman kraje Radě pro hodnocení k vyřízení.

10.3 Námitku střetu zájmu osobního se zájmem na nestranném výkonu oprávnění v mezích svěřených osobě podílející se na činnostech spojených s Cenou hejtmana za společenskou odpovědnost může vznést také účastník. Námitka se podává hejtmanovi kraje. Jedná-li se o osoby, se kterými má ministerstvo uzavřený smluvní vztah nebo osoby, kterých se takový smluvní vztah dotýká, hejtman kraje postoupí oznámení nebo námitku o střetu zájmů ministerstvu. Tyto námitky vyřizuje ministerstvo. Ostatní námitky postoupí hejtman kraje Radě pro hodnocení k vyřízení.

10.4 Oznámení a námitku o střetu zájmů dle bodu 10.2 a 10.3 vyřizuje Rada pro hodnocení bezodkladně.

10.5 Pokud ministerstvo nebo hejtman kraje dojde k závěru, že lze důvodně předpokládat, že osoba podílející se na realizaci Ceny hejtmana za společenskou odpovědnost má s ohledem na svůj poměr k věci, k účastníkovi nebo jeho zástupcům takový zájem na výsledku hodnocení, pro nějž lze pochybovat o její nestrannosti, zajistí, aby byla taková osoba ze všech těchto činností vyloučena.

[4)] Zákon č. 347/1997 Sb., o vytvoření vyšších územních samosprávných celků a zákon č. 129/2000 Sb., o krajích (krajské zřízení), zákon č. 131/2000 Sb., o hlavním městě Praze, ve znění pozdějších předpisů.

[5)] Zákon č. 347/1997 Sb., o vytvoření vyšších územních samosprávných celků a zákon č. 129/2000 Sb., o krajích (krajské zřízení)

Rada kvality České republiky

Cena hejtmana za společenskou odpovědnost

CENA HEJTMANA
ZA SPOLEČENSKOU
ODPOVĚDNOST

PŘÍRUČKA PRO ÚČASTNÍKY

Vydalo Ministerstvo průmyslu a obchodu

1. Poslání Ceny hejtmana za společenskou odpovědnost

Odpovědné chování představuje dobrovolné převzetí spoluodpovědnosti za blaho a udržitelný rozvoj moderní společnosti. Společensky odpovědné organizace staví na první místo dodržování povinností uložených právními předpisy a nad jejich rámec uplatňují odpovědné a etické chování vůči svému okolí. Tato strategie posiluje důvěryhodnost organizace v očích zákazníků, partnerů i společnosti jako celku a stává se důležitým nefinančním ukazatelem výkonnosti organizace.
Posláním Ceny hejtmana za společenskou odpovědnost je podpořit společenskou odpovědnost a udržitelný rozvoj prostřednictvím zpětné vazby, kterou organizacím poskytne hodnocení nezávislým hodnotitelem. Organizace tak získají objektivní pohled na úroveň svého plnění společenské odpovědnosti a mohou být dobrým příkladem pro ostatní organizace.
Cena hejtmana za společenskou odpovědnost posiluje společenské povědomí o tom, co společenská odpovědnost znamená a jaký má význam a smysl v praktickém životě.

2. Kategorie Ceny hejtmana za společenskou odpovědnost

Do Ceny hejtmana za společenskou odpovědnost se mohou přihlásit organizace, jejíchž hlavní náplní činnosti je podnikání, veřejně prospěšné organizace[1)], organizace, jejichž hlavní náplní činnosti není podnikání[2)] nebo organizace veřejného sektoru s právní osobností zapsané ve veřejném rejstříku nebo v jiné evidenci podle zvláštního právního předpisu[3)] nebo její část (např. odštěpný závod, závod zahraniční osoby nebo její odštěpný závod, pobočný spolek, organizační jednotka zahraničního spolku, příspěvkové organizace), která má v České republice samostatnou právní osobnost.

Cena hejtmana za společenskou odpovědnost se vyhlašuje v následujících kategoriích:

2.1 velká organizace, jejíž hlavní náplní činnosti je podnikání s více než 250 zaměstnanci,
2.2 střední organizace, jejíž hlavní náplní činnosti je podnikání s 250 a méně zaměstnanci,
2.3 malá organizace, jejíž hlavní náplní činnosti je podnikání s 50 a méně zaměstnanci,
2.4 mikropodnik (malá organizace do max. 10 zaměstnanců, živnostníci, spolkaři, rodinné firmy)
2.5 organizace veřejného sektoru, veřejně prospěšné organizace a organizace, jejichž hlavní náplní činnosti není podnikání

- 2.5.1 organizace veřejného sektoru, veřejně prospěšné organizace a organizace, jejichž hlavní náplní činnosti není podnikání s více než 50 zaměstnanci,
- 2.5.2 organizace veřejného sektoru, veřejně prospěšné organizace a organizace, jejichž hlavní náplní činnosti není podnikání s 50 a méně zaměstnanci,
- 2.5.3 obce s rozšířenou působností,
- 2.5.4 ostatní obce.

Za organizace veřejného sektoru se považují orgány veřejné moci založené, zřizované nebo spravované státem a veřejnoprávní korporace poskytující veřejné služby financované z veřejných prostředků bez ohledu na počet zaměstnanců; za financování z veřejných prostředků se nepovažuje dotace, návratná finanční výpomoc nebo grant.

Do Ceny hejtmana za společenskou odpovědnost vyhlášené dle bodu 6.3 se může organizace přihlásit, pokud nebyla vyhlášena jako účastník s nejvyšším počtem dosažených bodů v jedné z kategorií dle bodu 2.1 až 2.5 v poslední vyhlášené Ceně hejtmana za společenskou odpovědnost.

[1)] § 146 zákona č. 89/2012 Sb., občanský zákoník, ve znění pozdějších předpisů.
[2)] Například § 217 odst., 307 odst. 1, § 402 a násl. zákona č. 89/2012 Sb., občanský zákoník, ve znění pozdějších předpisů.
[3)] Například zákon č. 304/2013 Sb., o veřejných rejstřících fyzických a právnických osob a o evidenci svěřeneckých fondů, ve znění pozdějších předpisů, zákon č. 561/2004 Sb., školský zákon, ve znění pozdějších předpisů.

3. Poplatky

Účast v Ceně hejtmana za společenskou odpovědnost není zpoplatněna.

4. Přihlášení organizace do Ceny hejtmana za společenskou odpovědnost

4.1 Organizace, která má zájem zúčastnit se Ceny hejtmana za společenskou odpovědnost, vyplní přihlášku a dotazník. Přihláška a dotazník jsou k dispozici na internetových stránkách krajského úřadu, pokud Cenu hejtmana za společenskou odpovědnost vyhlašuje.

4.2 Organizace zašle vyplněnou přihlášku a dotazník krajskému úřadu, který Cenu hejtmana za společenskou odpovědnost vyhlásí způsobem, který určí krajský úřad.
Poté, co krajský úřad obdrží vyplněnou přihlášku a dotazník, elektronicky potvrdí organizaci její účast v Ceně hejtmana za společenskou odpovědnost. Potvrzením účasti v Ceně hejtmana za společenskou odpovědnost se organizace stává jejím účastníkem.

4.3 Krajský úřad předá Ministerstvu průmyslu a obchodu (dále jen „ministerstvo“) seznam účastníků v jednotlivých kategoriích uvedených v bodu 2. tohoto statutu a ke každému z nich vyplněný dotazník. Způsob předání bude dohodnut mezi ministerstvem a krajským úřadem.

5. Hodnocení

Při hodnocení se postupuje dle metodiky, kterou zajišťuje ministerstvo.
Hodnocení zahrnuje

1) zpracování informací uvedených v dotazníku,
2) udělení počtu bodů,
3) vyhotovení Hodnotící zprávy.

5.1 Dotazník je zaměřen především na informace související s činností účastníka v oblasti regionální odpovědnosti, sociální odpovědnosti, ekonomické odpovědnosti a environmentální odpovědnosti.
Hodnocení provede hodnotitel. Hodnotitelem se rozumí fyzická osoba, se kterou má ministerstvo uzavřen smluvní vztah.

5.2 Hodnocení každé organizace provádí dva hodnotitelé. Hodnotí se každá odpověď uvedená v dotazníku v rozsahu hodnotící škály 0 až 5 bodů. Výsledkem hodnocení je součet výsledků hodnocení odpovědí za každou oblast.

5.3 Hodnotitelé zpracují výsledky hodnocení do Hodnotící zprávy. Hodnotící zprávu a dotazníky předá hodnotitel ministerstvu. Způsob předání bude dohodnut mezi ministerstvem a hodnotitelem.

5.4 Ministerstvo předá krajskému úřadu Hodnotící zprávu. Způsob předání bude dohodnut mezi ministerstvem a krajským úřadem.

6. Řízení Ceny hejtmana za společenskou odpovědnost

6.1 Cena hejtmana za společenskou odpovědnost je programem Rady kvality České republiky, jejímž řízením je pověřeno ministerstvo.

6.2 Vyhlašovatelem Ceny hejtmana za společenskou odpovědnost v rámci kraje[4)] je hejtman kraje. V případě Hlavního města Prahy se za hejtmana považuje primátor hlavního města Prahy.

6.3 Cena hejtmana za společenskou odpovědnost se vyhlašuje po jejím ukončení. Nepředchází-li vyhlášení Ceny hejtmana za společenskou odpovědnost ukončení předchozího ročníku, lze Cenu hejtmana vyhlásit v období měsíce ledna až března roku, v němž je tato cena vyhlašována poprvé. Vyhlášením je Cena hejtmana za společenskou odpovědnost zahájena. Krajský úřad informuje Radu kvality České republiky o vyhlášení Ceny hejtmana za společenskou odpovědnost bez zbytečného odkladu.

6.4 Součástí vyhlášení je informace o nejzazším termínu, do kterého se mohou organizace přihlásit do Ceny hejtmana za společenskou odpovědnost. Cena hejtmana za společenskou odpovědnost je ukončena vyhlášením výsledků.

6.5 Rada kvality České republiky zajišťuje hodnocení v rámci Ceny hejtmana za společenskou odpovědnost.

7. Rada pro hodnocení

7.1 Rada pro hodnocení má nejméně 5 členů nebo jiný vyšší lichý počet členů. Dva členové Rady pro hodnocení jsou zástupci Rady kvality České republiky, které na žádost hejtmana kraje určí předseda Rady kvality České republiky.

7.2 Členy Rady pro hodnocení jmenuje hejtman kraje. Činnost Rady pro hodnocení organizuje fyzická osoba určená hejtmanem kraje.

7.3 Rada pro hodnocení ověřuje úplnost podkladů pro hodnocení, může kontrolovat dodržování postupů pro hodnocení.

7.4 Rada pro hodnocení sestavuje konečné pořadí účastníků v Ceně hejtmana za společenskou odpovědnost podle dosaženého počtu bodů a to v každé kategorii účastníků dle bodu 2.1 až 2.5 tohoto statutu. Pokud má Rada pro hodnocení důvodné pochybnosti o informacích uvedených v dotazníku účastníka, nebo pokud má Rada pro hodnocení důvodné pochybnosti o tom, že se dosažený počet bodů účastníka rozchází se skutečností, může u takového účastníka stanovit umístění odlišně než na základě dosaženého počtu bodů. Rada pro hodnocení předá konečné pořadí účastníků hejtmanovi kraje. Pokud Rada pro hodnocení stanoví umístění odlišné než na základě dosaženého počtu bodů, předá hejtmanovi s konečným pořadím také odůvodnění změny pořadí účastníků.

7.5 Za splnění podmínek podle bodu 7.5.1 může Rada pro hodnocení jednomu z účastníků udělit „Zvláštní cenu Rady pro hodnocení“.

7.5.1 Zvláštní cena Rady pro hodnocení zohledňuje významné rysy společenské odpovědnosti činnosti účastníka Ceny hejtmana za společenskou odpovědnost, které jsou dle členů Rady pro hodnocení hodné zřetele přesto, že účastník nedosáhl v konečném pořadí dle bodu 7.4 prvního, druhého nebo třetího nejvyššího počtu bodů v některé kategorii účastníků dle bodu 2.1 až 2.5 tohoto statutu.

7.5.2 Zvláštní cena Rady pro hodnocení nemá vliv na počet dosažených bodů dle bodu 5. 2 tohoto statutu a nemá vliv na konečné pořadí účastníků dle bodu 7.4 tohoto statutu.

7.6 Rada pro hodnocení vyřizuje oznámení a námitku o střetu zájmů dle bodu 10.2 a 10.3 tohoto statutu.

8. Zveřejnění a vyhlášení výsledků Ceny hejtmana za společenskou odpovědnost

8.1 Výsledky Ceny hejtmana za společenskou odpovědnost zveřejňuje hejtman kraje.

8.2 Zveřejnění výsledků obsahuje pořadí účastníků na prvních třech místech v každé kategorii podle bodu 2.1 až 2.5 tohoto statutu. Ostatní účastníci jsou uváděni bez pořadí.

8.3 Hejtman kraje vyhlašuje v každé kategorii podle bodu 2.1 až 2.5 obvykle první tři účastníky, nejméně však účastníka s nejvyšším počtem dosažených bodů. Hejtman vyhlašuje účastníka, kterému byla udělena „Zvláštní cena Rady pro hodnocení".

8.4 Hejtman kraje provádí vyhlašování dle bodu 8.3 v rámci slavnostního vyhlášení výsledků Ceny hejtmana za společenskou odpovědnost. Vyhlášením výsledků je Cena hejtmana za společenskou odpovědnost ukončena.

8.5 Hejtman kraje neposkytne ani nezveřejní výsledky dříve než v den, kdy provede vyhlášení dle bodu 8.4.

9. Ochrana údajů

9.1 Všechny informace, které účastník poskytne v rámci Ceny hejtmana za společenskou odpovědnost a také ty, které jsou uvedeny v Hodnotící zprávě, se považují za citlivé a třetí straně mohou být poskytnuty pouze s písemným souhlasem účastníka.

9.2 Hodnotitelé a členové Rady pro hodnocení jsou povinni zachovávat mlčenlivost o informacích uvedených v bodu 9.1 tohoto statutu, které se dozvěděli v rámci Ceny hejtmana za společenskou odpovědnost.

9.3 Povinnost zachovávat mlčenlivost mají i jiné osoby, které se při řízení, organizaci a zabezpečení Ceny hejtmana za společenskou odpovědnost dozvěděly informace uvedené v bodu 9.1 tohoto statutu.

9.4 Hejtman kraje neposkytuje a nezveřejňuje citlivé informace. Za citlivé informace se považuje

- vyplněný dotazník a Hodnotící zpráva,
- dosažený počet bodů v rámci hodnocení,
- název účastníka, který z Ceny hejtmana za společenskou odpovědnost odstoupil.

10. Střet zájmů

10.1 Každá osoba podílející se na činnostech spojených s Cenou hejtmana za společenskou odpovědnost má povinnost vykonávat pravomoci jí svěřené tímto statutem nebo metodickými pokyny tak, aby nedocházelo ke střetu zájmů mezi jejich osobními zájmy a nestranným výkonem v mezích oprávnění svěřených jí tímto statutem nebo metodickými pokyny.

Osobním zájmem se rozumí takový zájem, který přináší osobě podílející se na činnostech spojených

s Cenou hejtmana za společenskou odpovědnost osobní výhodu nebo zamezuje případnému snížení majetkového nebo jiného prospěchu. Osoba podílející se na činnostech spojených s Cenou hejtmana za společenskou odpovědnost nesmí využít svého oprávnění nebo informací získaných při výkonu oprávnění svěřených jí tímto statutem nebo metodickým pokynem k získání majetkového nebo jiného prospěchu pro sebe nebo jinou osobu.

10.2 Dojde-li ke střetu zájmu osobního se zájmem na nestranném výkonu oprávnění v mezích oprávnění svěřených tímto statutem nebo metodickými pokyny u osoby podílející se na činnostech spojených s Cenou hejtmana za společenskou odpovědnost, nesmí taková osoba upřednostnit zájem osobní před nestranným výkonem oprávnění v mezích tohoto statutu nebo metodických pokynů. Osoba podílející se na činnostech spojených s Cenou hejtmana za společenskou odpovědnost, která se dozví o střetu zájmů osobního se zájmem na nestranném výkonu činností spojených s Cenou hejtmana za společenskou odpovědnost v mezích jí tímto statutem nebo metodickými pokyny svěřených oprávnění, je povinna tuto skutečnost bezodkladně oznámit hejtmanovi kraje. Jedná-li se o osoby, se kterými má ministerstvo uzavřený smluvní vztah nebo osoby, kterých se takový smluvní vztah dotýká, hejtman kraje postoupí oznámení nebo námitku o střetu zájmů ministerstvu. Tyto námitky vyřizuje ministerstvo. Ostatní námitky postoupí hejtman kraje Radě pro hodnocení k vyřízení.

10.3 Námitku střetu zájmu osobního se zájmem na nestranném výkonu oprávnění v mezích svěřených osobě podílející se na činnostech spojených s Cenou hejtmana za společenskou odpovědnost může vznést také účastník. Námitka se podává hejtmanovi kraje. Jedná-li se o osoby, se kterými má ministerstvo uzavřený smluvní vztah nebo osoby, kterých se takový smluvní vztah dotýká, hejtman kraje postoupí oznámení nebo námitku o střetu zájmů ministerstvu. Tyto námitky vyřizuje ministerstvo. Ostatní námitky postoupí hejtman kraje Radě pro hodnocení k vyřízení.

10.4 Oznámení a námitku o střetu zájmů dle bodu 10.2 a 10.3 vyřizuje Rada pro hodnocení bezodkladně.

10.5 Pokud ministerstvo nebo hejtman kraje dojde k závěru, že lze důvodně předpokládat, že osoba podílející se na realizaci Ceny hejtmana za společenskou odpovědnost má s ohledem na svůj poměr k věci, k účastníkovi nebo jeho zástupcům takový zájem na výsledku hodnocení, pro nějž lze pochybovat o její nestrannosti, zajistí, aby byla taková osoba ze všech těchto činností vyloučena.

[4)] Zákon č. 347/1997 Sb., o vytvoření vyšších územních samosprávných celků a zákon č. 129/2000 Sb., o krajích (krajské zřízení), zákon č. 131/2000 Sb., o hlavním městě Praze, ve znění pozdějších předpisů.

[5)] Zákon č. 347/1997 Sb., o vytvoření vyšších územních samosprávných celků a zákon č. 129/2000 Sb., o krajích (krajské zřízení)

Cena hejtmana za společenskou odpovědnost - dotazníky

CENA HEJTMANA
ZA SPOLEČENSKOU
ODPOVĚDNOST

Dotazník pro firmy

Regionální odpovědnost *(Pomáháme rozvoji našeho regionu)*

1	**Jakými aktivitami přispíváte k rozvoji života občanů v našem kraji?**(např. podporou školek, škol, kultury, seniorů, handicapovaných, komunitního života, sportovních a dalších aktivit…)

Sociální odpovědnost *(Jsme odpovědným a slušným zaměstnavatelem)*

2	**Jak zapojujete své zaměstnance do rozhodovacích procesů a zlepšování chodu vaší firmy?** (např. zlepšovací návrhy zaměstnanců, týmová práce, realizace interních projektů…)
3	**Jak zjišťujete spokojenost svých zaměstnanců?** (např. průzkum spokojenosti, řízené rozhovory…)
4	**Jaké poskytujete nefinanční benefity svým zaměstnancům?**
5	**Jak pečujete o odborný růst svých zaměstnanců nad rámec zákonných povinností?** (např. plány kariérního rozvoje, stáže, vzdělávání…)
6	**Jak se zajímáte o své bývalé zaměstnance, kteří odešli do starobního/invalidního důchodu, rodiče na rodičovské dovolené, dlouhodobě nemocné…?**
7	**Co děláte pro zlepšování bezpečnosti práce a ochrany zdraví svých zaměstnanců nad rámec platné legislativy?** (např. nepovinná školení k rizikům spojeným s prací, nepovinné očkování, ergonomický nábytek, nářadí, uspořádání pracoviště, firemní tělocvična, nepovinné OOP, bezpečnostní kamerové monitorovací systémy, automatické poplachové hlásiče, poskytování vitamínů a prevenčních programů…)
8	**Jak se u vás prakticky projevuje dodržování rovných příležitostí pro vaše zaměstnance?** (např. dle věku, pohlaví, etnické příslušnosti, zdravotního stavu…)
9	**Jak napomáháte (co děláte pro) vyvážení osobního a pracovního života u svých zaměstnanců?** (např. péče o děti zaměstnanců, flexibilní pracovní doba, práce z domova, firemní akce i pro rodinné příslušníky zaměstnanců…)

Ekonomická odpovědnost *(Prosazujeme poctivé a odpovědné podnikání)*

10	**Jak zvyšujete transparentnost řízení vaší organizace?** (např. zveřejňování výroční zprávy, zveřejňování informací o zakázkách, systém výběru dodavatelů, informace o působení firmy k široké veřejnosti, uplatňování vlastního etického kodexu…)
11	**Jak uplatňujete odpovědný přístup k Vašim zákazníkům?** (např. průzkum spokojenosti, zveřejňování referencí, vyřizování stížností, použití norem a jiných nástrojů pro zvyšování kvality, péče o zákazníky…)
12	**Jakými aktivitami rozvíjíte vlastní dlouhodobou prosperitu (ekonomickou udržitelnost)?** (např. úsporou nákladů, inovacemi…)
13	**Jaká ocenění jste získali za své působení, činnost, projekty, rozvoj atd.?** (značky, ocenění, certifikáty…)

Environmentální odpovědnost *(Chráníme a zlepšujeme životní prostředí)*

14	**Jaké aktivity, projekty v oblasti životního prostředí realizujete nebo podporujete ve vaší firmě nad rámec povinné legislativy?** (např. zavádění ISO norem, nebo systému EMAS, environmentální audit, environmentální vzdělávání zaměstnanců, hospodaření s energiemi a vodou, vzdělávací akce s tématikou ochrany životního prostředí, aktivity s ekologickou tématikou pro děti, Den Země, podpora ekologického chování zaměstnanců…)
15	**V jakém rozsahu využíváte recyklované materiály, výrobky šetrné k životnímu prostředí, obnovitelné zdroje energie?**
16	**Popište, jak se vaše aktivity související se snižováním zátěže na životní prostředí promítají do běžného života široké veřejnosti a jakých úspěchů jste dosáhli?**

Doplňkové otázky

17	**Co vás motivuje k realizaci aktivit v oblasti společenské odpovědnosti (proč to děláte)?** (např. je vyžadována občany, zaměstnanci, vlastníky, je to vlastní iniciativa…)

Dotazník pro neziskové organizace

Regionální odpovědnost *(Pomáháme rozvoji našeho regionu)*

1	**Jakými aktivitami přispíváte k rozvoji života občanů v našem kraji?** (např. podporou školek, škol, kultury, seniorů, handicapovaných, komunitního života, sportovních a dalších aktivit…)
2	**Jaké aktivity a projekty realizujete ve spolupráci se samosprávou, obcemi, krajem?**

Sociální odpovědnost *(Jsme odpovědným a slušným zaměstnavatelem)*

4	**Jak zapojujete své pracovníky do rozhodovacích procesů a zlepšování chodu vaší organizace?** (např. zlepšovací návrhy zaměstnanců, týmová práce, realizace interních projektů…)
5	**Jak zjišťujete spokojenost svých pracovníků?** (např. průzkum spokojenosti, řízené rozhovory…)
6	**Jaké poskytujete nefinanční benefity svým pracovníkům?**
7	**Jak pečujete o odborný růst svých pracovníků nad rámec zákonných povinností?** (např. plány kariérního rozvoje, stáže, vzdělávání…)
8	**Jak se zajímáte o své bývalé pracovníky, kteří odešli do starobního/invalidního důchodu, rodiče na rodičovské dovolené, dlouhodobě nemocné?**
9	**Co děláte pro zlepšování bezpečnosti práce a ochrany zdraví svých pracovníků nad rámec platné legislativy?** (např. nepovinná školení k rizikům spojeným s prací, nepovinné očkování, ergonomický nábytek, nářadí, uspořádání pracoviště, firemní tělocvična, nepovinné OOP, bezpečnostní kamerové monitorovací systémy, automatické poplachové hlásiče, poskytování vitamínů a prevenčních programů…)
10	**Jak se u vás prakticky projevuje dodržování rovných příležitostí pro vaše pracovníky?** (např. dle věku, pohlaví, etnické příslušnosti, zdravotního stavu…)
11	**Jak napomáháte (co děláte pro) vyvážení osobního a pracovního života u svých pracovníků?** (např. péče o děti pracovníků, flexibilní pracovní doba, práce z domova, firemní akce i pro rodinné příslušníky pracovníků…)

Ekonomická odpovědnost *(Prosazujeme poctivé a odpovědné podnikání)*

12	**Jak zvyšujete transparentnost řízení vaší organizace?** (např. zveřejňování zprávy o plnění rozpočtů, zveřejňování informací o veřejných zakázkách, uplatňování vlastního etického kodexu …)
13	**Jak uplatňujete odpovědný přístup k Vašim klientům?** (např. průzkum spokojenosti, poskytování informací, vyřizování stížností, použití norem a jiných nástrojů pro zvyšování kvality, péče o klienty…)
14	**Jaká ocenění jste získali za své působení, činnost, projekty, rozvoj atd.?** (značky, ocenění, certifikáty…)

Environmentální odpovědnost *(Chráníme a zlepšujeme životní prostředí)*

15	**Jaké aktivity, projekty v oblasti životního prostředí realizujete nebo podporujete ve vaší organizaci nad rámec povinné legislativy?** (např. zavádění ISO norem, nebo systému EMAS, environmentální audit, environmentální vzdělávání pracovníků, hospodaření s energiemi a vodou, podpora ekologického chování pracovníků …)
16	**V jakém rozsahu využíváte recyklované materiály, výrobky šetrné k životnímu prostředí, obnovitelné zdroje energie?**
17	**Jak zapojujete veřejnost (při jakých aktivitách) do ochrany a zlepšování životního prostředí ve vaší obci?** (např. vzdělávací akce, aktivity s ekologickou tématikou pro děti, Den Země, čištění a obnova přírody…)

Doplňkové otázky

18	**Co vás motivuje k realizaci aktivit v oblasti společenské odpovědnosti?** (např. je vyžadována občany, pracovníky, vlastníky, zřizovatelem, vlastní iniciativa…)

Dotazník pro obce

Sociální odpovědnost *(Jsme odpovědným a slušným zaměstnavatelem)*

1	**Jak zapojujete své zaměstnance do rozhodovacích procesů a zlepšování chodu vašeho úřadu?** (např. zlepšovací návrhy zaměstnanců, týmová práce, realizace interních projektů…)
2	**Jak zjišťujete spokojenost svých zaměstnanců?** (např. průzkum spokojenosti, řízené rozhovory…)
3	**Jaké poskytujete nefinanční benefity svým zaměstnancům?**
4	**Jak pečujete o odborný růst svých zaměstnanců nad rámec zákonných povinností?** (např. plány kariérního rozvoje, stáže, vzdělávání…)
5	**Jak se zajímáte o své bývalé zaměstnance, kteří odešli do starobního/invalidního důchodu, rodiče na rodičovské dovolené, dlouhodobě nemocné…?**
6	**Co děláte pro zlepšování bezpečnosti práce a ochrany zdraví svých pracovníků nad rámec platné legislativy?** (např. nepovinná školení k rizikům spojeným s prací, nepovinné očkování, ergonomický nábytek, nářadí, uspořádání pracoviště, firemní tělocvičnu, nepovinné OOP, bezpečnostní kamerové monitorovací systémy, automatické poplachové hlásiče, poskytování vitamínů a prevenčních programů…)
7	**Jak se u vás prakticky projevuje dodržování rovných příležitostí pro vaše pracovníky?** (např. dle věku, pohlaví, etnické příslušnosti, zdravotního stavu…)
8	**Jak napomáháte (co děláte pro) vyvážení osobního a pracovního života u svých zaměstnanců?** (např. péče o děti zaměstnanců, flexibilní pracovní doba, práce z domova, firemní akce i pro rodinné příslušníky zaměstnanců…)

Ekonomická odpovědnost *(Prosazujeme odpovědné a poctivé řízení obce)*

9	**Jak zvyšujete transparentnost řízení úřadu?** (např. zveřejňování zprávy o plnění rozpočtů, zveřejňování informací o veřejných zakázkách, systém výběru dodavatelů, uplatňování vlastního etického kodexu …)
10	**Jak uplatňujete odpovědný přístup k občanům?** (např. průzkum spokojenosti, snadný přístup k informacím, vyřizování stížností, zvyšování kvality péče o občany, zapojení občanů do aktivit a rozhodování obce…)
11	**Jakými aktivitami rozvíjíte dlouhodobou prosperitu obce?** (např. úsporou nákladů, inovacemi, rozvojem nových činností…)
12	**Jaká ocenění získala vaše obec za své působení, činnost, projekty, rozvoj?** (ceny, značky, ocenění, certifikáty…)

Environmentální odpovědnost *(Chráníme a zlepšujeme životní prostředí)*

13	**Jaké aktivity, projekty v oblasti životního prostředí realizujete nebo podporujete ve vaší obci nad rámec povinné legislativy?** (např. zavádění ISO norem, nebo systému EMAS, environmentální audit, environmentální vzdělávání zaměstnanců, hospodaření s energiemi a vodou, podpora ekologického chování zaměstnanců…)
14	**V jakém rozsahu využíváte recyklované materiály, výrobky šetrné k životnímu prostředí, obnovitelné zdroje energie?**
15	**Jak zapojujete veřejnost (při jakých aktivitách) do ochrany a zlepšování životního prostředí ve vaší obci?** (např. vzdělávací akce, aktivity s ekologickou tématikou pro děti, Den Země, čištění obnova přírody…)

Doplňkové otázky

16	**Co vás motivuje k realizaci aktivit společenské odpovědnosti?** (např. je vyžadována občany, zaměstnanci, vlastníky, zřizovatelem, vlastní iniciativa…)

Dotazník společenské odpovědnosti pro „mikropodnikatele“, živnostníky

Sociální odpovědnost *(Podporuji lidi v obci nebo kraji, kde podnikám)*

1	**Jak přispíváte ke zlepšování života lidí ve Vaší obci nebo našem kraji?** (např. podporou školky, školy, kultury, seniorů, handicapovaných, nějakého spolku, sportovních a jiných dalších aktivit, jakkoliv jinak…)
2	**Jak se konkrétně staráte o svůj odborný profesní růst, popřípadě o Vaše zaměstnance, kolegy, pokud nějaké máte?** (např. kurzy, školení, stáže, vzdělávání… nad rámec zákonných povinností)

Ekonomická odpovědnost *(Prosazuji poctivé a odpovědné podnikání)*

3	**Jak uplatňujete odpovědný přístup k Vašim zákazníkům?** (např. průzkum spokojenosti, poskytování pravdivých a úplných informací o Vaší činnosti, vyřizování stížností, jak popřípadě zvyšujete a garantujete kvalitu svých služeb nebo výrobků…)
4	**Jaká ocenění jste získali za svou práci, působení, činnost, projekty, rozvoj atd.?** (např. jakoukoliv značku, cenu, ocenění, certifikáty, osvědčení…)

Environmentální odpovědnost *(Chráním a zlepšuji životní prostředí)*

5	**Jak podporujete v rámci svých možností zlepšování a ochranu životního prostředí ve Vaší obci, regionu?** (např. využívání recyklovaných materiálů, výrobků šetrných k životnímu prostředí, používání, zapojení se nebo podpora vzdělávacích akcí, soutěží s ekologickou tématikou pro děti, čištění přírody, vysazování zeleně, prostě cokoliv, co podle Vašeho názoru pomáhá chránit nebo zlepšovat životní prostředí)

Doplňkové otázky

6	**Co vás motivuje k realizaci aktivit společenské odpovědnosti?** (např. je vyžadována občany, zaměstnanci, vlastníky, zřizovatelem, vlastní iniciativa…)

ÚSTECKÝ KRAJ
Zastupitelstvo Ústeckého kraje

Zásady
pro poskytování dotací a návratných finančních výpomocí Ústeckým krajem
(dále jen „Zásady“)

Obsah:

ČÁST A 3

ÚVODNÍ A OBECNÁ USTANOVENÍ 3

ČL. I. ZÁKLADNÍ PRINCIPY 3
ČL. II. VYMEZENÍ POJMŮ 3
ČL. III. ZDROJE PODPOR 5

ČÁST B 5

PROGRAMOVÉ DOTACE 5

ČL. IV. ZÁKLADNÍ USTANOVENÍ 5
ČL. V. SCHVALOVÁNÍ A ZVEŘEJŇOVÁNÍ DOTAČNÍHO PROGRAMU, JEHO OBSAH 6
ČL. VI. ŽÁDOST O PROGRAMOVOU DOTACI 7
ČL. VII. PROJEKT 10
ČL. VIII. PODMÍNKY PRO POSKYTNUTÍ PROGRAMOVÉ DOTACE A JEJÍ POUŽITÍ 10
ČL. IX. POSOUZENÍ ÚPLNOSTI ŽÁDOSTÍ, HODNOCENÍ ŽÁDOSTÍ, ROZHODNUTÍ O POSKYTNUTÍ PROGRAMOVÉ DOTACE 12
ČL. X. NAVÝŠENÍ OBJEMU PENĚŽNÍCH PROSTŘEDKŮ V RÁMCI DOTAČNÍHO PROGRAMU 14
ČL. XI. SMLOUVA O POSKYTNUTÍ DOTACE 15
ČL. XII. KONTROLA VYUŽITÍ DOTACE 17
ČL. XIII. ZÁVĚREČNÁ ZPRÁVA 17
ČL. XIV. PORUŠENÍ ROZPOČTOVÉ KÁZNĚ, VÝZVA K PROVEDENÍ OPATŘENÍ K NÁPRAVĚ, VÝZVA K VRÁCENÍ DOTACE 19

ČÁST C 20

INDIVIDUÁLNÍ DOTACE 20

ČL. XV. INDIVIDUÁLNÍ DOTACE 20

ČÁST D 21

NÁVRATNÁ FINANČNÍ VÝPOMOC 21

ČL. XVI. NÁVRATNÁ FINANČNÍ VÝPOMOC 21

ČÁST E 21

ZÁVĚREČNÁ USTANOVENÍ 21

ČL. XVII. ZÁVĚREČNÁ USTANOVENÍ 21

Část A
ÚVODNÍ A OBECNÁ USTANOVENÍ

Čl. I. Základní principy

1) Zásady upravují, v návaznosti na zákon č. 129/2000 Sb., o krajích (krajské zřízení), ve znění pozdějších předpisů (dále jen „Zákon o krajích“), a zákon č. 250/2000 Sb., o rozpočtových pravidlech územních rozpočtů, ve znění pozdějších předpisů (dále jen „Zákon č. 250/2000 Sb.“), možnosti a postupy při poskytování podpor, tj. dotací a návratných finančních výpomocí (dále také jako „NFV“). Na poskytnutí dotace nebo NFV není právní nárok.

2) Poskytování dotací a NFV Ústeckým krajem (dále také jako „Kraj“) je vedeno snahou podporovat v rámci možností Kraje, v souladu s jeho prioritami, Programem rozvoje Ústeckého kraje a v souladu s ustanoveními Smlouvy o fungování Evropské unie a závaznými předpisy Evropské unie (dále jako „EU“) upravujícími poskytování podpory[1], všestranný rozvoj území Kraje a uspokojování potřeb jeho občanů.

3) Podpora Kraje dle těchto Zásad je prováděna formou:
   a) programových dotací (část B Zásad),
   b) individuálních dotací (část C Zásad),
   c) NFV (část D Zásad).

4) Za plnění povinností uložených platnými právními předpisy[2] odpovídá příslušný odbor Krajského úřadu Ústeckého kraje (dále také jako „Příslušný odbor“).

5) Při poskytování dotací ať již z fondů zřízených Krajem, na základě zvláštního zákona[3] či z prostředků EU, se Zásady použijí pouze subsidiárně, pokud zvláštní pravidla poskytování takových dotací nestanoví jinak.

Čl. II. Vymezení pojmů

Pro účely Zásad se rozumí:

1) **Dotací** peněžní prostředky poskytnuté Krajem (dále také jako „Poskytovatel“) na stanovený účel. Dotací není příspěvek Kraje na provoz jím zřízené příspěvkové organizaci poskytovaný dle § 28 odst. 7 Zákona č. 250/2000 Sb.

---

1 Zejména Nařízení komise (EU) č. 1407/2013 ze dne 18. 12. 2013 o použití článků 107 a 108 Smlouvy o fungování Evropské unie na podporu de minimis, které bylo zveřejněno v Úředním věstníku EU č. L 352/1 dne 24. 12. 2013, Nařízení komise (EU) č. 1408/2013 ze dne 18. 12. 2013 o použití článků 107 a 108 Smlouvy o fungování Evropské unie na podporu de minimis v odvětví zemědělství, které bylo zveřejněno v Úředním věstníku EU č. L 352/9 dne 24. 12. 2013 a Nařízení komise (EU) č. 717/2014 ze dne 27. 6. 2014 o použití článků 107 a 108 Smlouvy o fungování Evropské unie na podporu de minimis v odvětví rybolovu a akvakultury, které bylo zveřejněno v Úředním věstníku EU č. L 190/45 dne 28. 6. 2014.

2 Např. Zákon o krajích, Zákon č. 250/2000 Sb., evropské a komunitární právo, zákon č. 215/2004 Sb., o úpravě některých vztahů v oblasti veřejné podpory a o změně zákona o podpoře výzkumu a vývoje, ve znění pozdějších předpisů.

3 Např. zákon č. 561/2004 Sb., o předškolním, základním, středním, vyšším odborném a jiném vzdělávání (školský zákon), ve znění pozdějších předpisů.

2) **Dotačním programem** souhrn věcných, časových a finančních podmínek podpory účelu určeného Poskytovatelem v Programu.

3) **Programovou dotací** Dotace na úhradu nákladů, nebo jejich části, na realizaci Projektu dle žádosti podané na základě vyhlášeného Dotačního programu Kraje, o jejímž poskytnutí bylo rozhodnuto příslušným orgánem Kraje po provedeném hodnocení.

4) **Individuální dotací** Dotace na úhradu nákladů, nebo jejich části, na účel (např. realizaci Projektu) uvedený v žádosti podané bez vyhlášení Dotačního programu, o jejímž poskytnutí bylo rozhodnuto příslušným orgánem Kraje po provedeném hodnocení.

5) **NFV** peněžní prostředky poskytnuté bezúročně Krajem právnické nebo fyzické osobě na stanovený účel, které je jejich příjemce povinen vrátit Poskytovateli, tj. Kraji ve stanovené lhůtě. NFV není návratná finanční výpomoc poskytovaná Krajem jím zřízené příspěvkové organizaci dle § 34 odst. 1 Zákona č. 250/2000 Sb.

6) **Příslušným odborem** odbor Krajského úřadu Ústeckého kraje, na jehož rozpočtové položce jsou prostředky určené na poskytnutí podpor a jehož zaměstnanec je k těmto prostředkům příkazcem operací nebo odbor, na jehož rozpočtové položce sice finanční prostředky určené na poskytnutí podpor nejsou, ale jeho zaměstnanec je na základě pověření ředitelem krajského úřadu příkazcem operací k těmto prostředkům

7) **Příjemcem** dotace nebo NFV fyzická nebo právnická osoba splňující podmínky uvedené v části B, C, D Zásad.

8) **Projektem** zpracovaný záměr, rozvrh nebo plán nějaké budoucí činnosti nebo jejího výsledku, nebo časově ohraničené úsilí, směřující k vytvoření unikátního produktu nebo služby, uvedený žadatelem o Dotaci v žádosti, který má být podpořen Dotací.

9) **Podporou de minimis** podpora malého rozsahu, kterou upravuje nařízení Komise (EU) o použití čl. 107 a 108 Smlouvy o fungování Evropské unie na podporu „de minimis“. Jedná se o podporu, která nepodléhá oznamovací povinnosti, a to:
   a) podporu dle Nařízení komise (EU) č. 1407/2013 ze dne 18. 12. 2013 o použití článků 107 a 108 Smlouvy o fungování Evropské unie na podporu de minimis, které bylo zveřejněno v Úředním věstníku EU č. L 352/1 dne 24. 12. 2013,
   b) podporu dle Nařízení komise (EU) č. 1408/2013 ze dne 18. 12. 2013 o použití článků 107 a 108 Smlouvy o fungování Evropské unie na podporu de minimis v odvětví zemědělství, které bylo zveřejněno v Úředním věstníku EU č. L 352/9 dne 24. 12. 2013,
   c) podporu dle Nařízení komise (EU) č. 717/2014 ze dne 27. 6. 2014 o použití článků 107 a 108 Smlouvy o fungování Evropské unie na podporu de minimis v odvětví rybolovu a akvakultury, které bylo zveřejněno v Úředním věstníku EU č. L 190/45 dne 28. 6. 2014.

   Nařízení komise stanovují pravidla, při jejichž dodržení je umožněno využití právních výhod pro poskytování podpor, pokud nařízením povolená podpora nepřekročí stanovené stropy. Výše podpory činí maximálně:
   a) dle nařízení Komise (EU) č. 1408/2013 - 20 000 EUR za libovolná tři po sobě jdoucí jednoletá účetní období v produkčním odvětví zemědělských produktů,
   b) dle nařízení Komise (EU) č. 717/2014 - 30 000 EUR za libovolná tři po sobě jdoucí účetní období v odvětví rybolovu a akvakultury,
   c) dle nařízení Komise (EU) č. 1407/2013 - 100 000 EUR za libovolná tři po sobě jdoucí jednoletá účetní období v odvětví provozu silniční nákladní dopravy pro cizí potřebu, nebo 200 000 EUR za libovolná tři po sobě jdoucí jednoletá účetní období v ostatních odvětvích.

Podporu de minimis poskytnutou podle jiných nařízení o podpoře de minimis lze kumulovat až do příslušného stropu stanoveného v čl. 3 odst. 2 tohoto nařízení.

10) **Podporou** dotace, NFV nebo oba instrumenty společně, a to dle povahy a smyslu jejich použití.

11) **Smlouvou o poskytnutí dotace** veřejnoprávní smlouva uzavíraná s náležitostmi dle § 10a odst. 5 a násl. Zákona č. 250/2000 Sb.

Čl. III. Zdroje podpor

1) Zdrojem podpor dle Zásad jsou:
   a) vlastní příjmy Kraje,
   b) účelové finanční prostředky poskytnuté Kraji ze státního nebo jiného veřejného rozpočtu na podporu dle čl. I odst. 2) Zásad,
   c) peněžní prostředky z přijatých darů.

2) Zastupitelstvo Kraje stanoví v rámci rozpočtu na příslušný kalendářní rok předpokládaný objem peněžních prostředků na poskytování Dotací a NFV z rozpočtu Kraje.

3) Příslušný odbor odpovídá za to, že podmínky poskytnutí Dotace nebo NFV, jejíž součástí jsou peněžní prostředky, které Poskytovatel Dotace nebo NFV obdržel ze státního rozpočtu, z rozpočtu státního fondu nebo z Národního fondu, jsou v souladu s podmínkami, za kterých byly Poskytovateli Dotace nebo NFV peněžní prostředky poskytnuty.

Část B
PROGRAMOVÉ DOTACE

Čl. IV. Základní ustanovení

1) Žadatelem o Programovou dotaci může být pouze:
   a) obec v územním obvodu Kraje,
   b) právnická nebo fyzická osoba, působící na území Kraje, tzn., že nemusí mít sídlo na území Kraje, ale akce či projekt v Kraji realizuje, s výjimkou právnických osob, zřizovaných Českou republikou nebo Krajem, která je přímo odpovědná za přípravu a realizaci Projektu a nepůsobí jako prostředník.

2) Poskytnutí Programové dotace musí splňovat tyto podmínky:
   a) soulad s veřejným zájmem,
   b) rovnost, transparentnost a zákaz diskriminace,
   c) hospodárnost, účelnost a efektivita,
   d) součástí Dotačního programu jsou vždy hodnotící kritéria, na základě kterých bude o přidělení Dotace rozhodováno.

3) Programové dotace jsou poskytovány zejména v rámci použití prostředků Regionálního podpůrného fondu Ústeckého kraje a Fondu vodního hospodářství a životního prostředí Ústeckého kraje (dále jen Fondy), a to na základě Dotačních programů schválených

Zastupitelstvem Kraje v souladu s jeho rozpočtem, který obsahuje konkrétní objem finančních prostředků na jednotlivé oblasti Dotačních programů. Věcnou a finanční náplň jednotlivých Dotačních programů navrhují Příslušné odbory v rámci rozpočtového procesu.

Čl. V. Schvalování a zveřejňování Dotačního programu, jeho obsah

1) Návrh Dotačního programu zpracovává Příslušný odbor v souladu s platnými právními předpisy a Zásadami, v návaznosti na návrh rozpočtu nebo na rozpočet Kraje na příslušný kalendářní rok a v souladu se zásadami Fondů.

2) Návrh na vyhlášení Dotačního programu zejména obsahuje:
    a) název Dotačního programu,
    b) specifikaci Dotačního programu dle konkrétní oblasti podpory
    c) účel, na který mohou být peněžní prostředky z programu poskytnuty,
    d) důvody podpory stanoveného účelu,
    e) formu Dotace (investiční/neinvestiční),
    f) předpokládaný celkový objem peněžních prostředků vyčleněných Krajem na stanovený účel (navýšení viz. čl. X),
    g) informace o povaze Dotace (nemá povahu veřejné podpory/ slučitelnost/ pravidlo de minimis/ vyrovnávací platba),
    h) maximální výše Dotace v jednotlivém případě, nebo kritéria pro stanovení výše Dotace, popř. výši spoluúčasti Příjemce dotace,
    i) okruh způsobilých žadatelů,
    j) lhůtu pro podání žádosti,
    k) stanovení konzultačního místa na Krajském úřadu Ústeckého kraje,
    l) kritéria pro hodnocení žádosti,
    m) lhůtu pro rozhodnutí o žádosti,
    n) podmínky pro poskytnutí Dotace,
    o) den zveřejnění,
    p) formulář žádosti o Dotaci, včetně vymezení příloh,
    q) vzor Smlouvy o poskytnutí dotace,
    r) vzor finančního vypořádání Dotace.

3) Návrh Dotačního programu musí být v souladu s prioritami rozvoje Kraje a příslušnými koncepčními dokumenty pro danou oblast.

4) Návrh Dotačního programu je předkládán Příslušným odborem k projednání nejprve příslušné komisi Rady Kraje, Výboru Zastupitelstva Kraje nebo pracovní skupině ustanovené orgánem kraje. Komise Rady Kraje, Výbor Zastupitelstva Kraje nebo pracovní skupina ustanovená orgánem kraje se vyjadřuje k návrhu Dotačního programu a v případě, že jej doporučuje, navrhne i složení výběrové komise pro hodnocení předkládaných žádostí o Dotaci.

5) Návrh Dotačního programu s vyjádřením příslušné komise Rady Kraje, Výboru Zastupitelstva Kraje nebo pracovní skupiny ustanovené orgánem kraje či výběrové komise je předkládán k projednání Radě Kraje, která jej poté navrhuje Zastupitelstvu Kraje k projednání. Zastupitelstvem kraje schválený Dotační program obsahuje všechny náležitosti dle odst. 2) tohoto článku. Návrh Dotačního programu může být předložen ke schválení taktéž s odkládací podmínkou, přičemž platí, že teprve nabytím dané podmínky je Dotační program schválen (např. získání Dotace, schválení rozpočtu).

6) Příslušný odbor zajistí zveřejnění schváleného Dotačního programu[4] na úřední desce Poskytovatele způsobem umožňujícím dálkový přístup nejpozději 30 dnů před počátkem lhůty pro podání žádostí. Dotační program bude zveřejněn nejméně po dobu 90 dnů ode dne zveřejnění.

Čl. VI. Žádost o Programovou dotaci

1) Žádost musí obsahovat, alespoň
    a) jméno a příjmení, datum narození a adresu bydliště žadatele o Dotaci, je-li žadatel fyzickou osobou, a je-li tato fyzická osoba podnikatelem, také identifikační číslo, nebo, je-li žadatel právnickou osobou, název, popř. obchodní firmu, sídlo a identifikační číslo,
    b) požadovanou částku,
    c) účel, na který žadatel chce Dotaci použít,
    d) dobu, v níž má být dosaženo účelu,
    e) odůvodnění žádosti,
    f) je-li žadatel právnickou osobou,
        - informace o identifikaci osob jednajících jménem žadatele s uvedením, zda tyto jednají jako jeho statutární orgán nebo zda tyto osoby jednají na základě udělené plné moci,
        - údaje o skutečném majiteli právnické osoby podle zákona upravujícího evidenci skutečných majitelů (zákon č. 37/2021 Sb.) ve formě úplného výpisu platných údajů a údajů, které byly vymazány bez náhrady nebo s nahrazením novými údaji, jedná-li se o evidující osobu (úplný výpis z evidence skutečných majitelů lze nahradit výpisem částečným u právnických osob v právní formě nadace, nadačního fondu, ústavu, obecně prospěšné společnosti, spolku, pobočného spolku, zájmového sdružení právnických osob, mezinárodní nevládní organizace a školské právnické osoby neuvedené v § 7 zákona č. 37/2021 Sb.); v případě, že je žadatel o dotaci zahraniční právnickou osobou, doloží údaje o svém skutečném majiteli buď výpisem ze zahraniční evidence obdobné evidenci skutečných majitelů, nebo pokud taková zahraniční evidence neexistuje, sdělí identifikační údaje všech osob, které jsou skutečným majitelem zahraniční právnické osoby, a předloží doklady, z nichž vyplývá vztah všech osob k zahraniční právnické osobě, zejména výpis ze zahraniční evidence obdobné obchodnímu rejstříku, seznam akcionářů, rozhodnutí statutárního orgánu o vyplacení podílu na zisku, společenská smlouva, zakladatelská listina nebo stanovy,
        - informace o identifikaci osob, v nichž má podíl, a o výši tohoto podílu (podílem je myšlen obchodní podíl dle zákona č. 90/2012 Sb., o obchodních společnostech a družstvech (zákon o obchodních korporacích), ve znění pozdějších předpisů,
    g) uvedení přijatých podpor de minimis dle formuláře žádosti o Dotaci (ve formuláři musí být zohledněny postupy umožňující vyhodnocení žadatele o Dotaci z pohledu pravidla de minimis s informací, že za účelem uzavření Smlouvy o poskytnutí dotace bude požadováno prohlášení žadatele o Dotaci, ve kterém uvede, že ke dni uzavření Smlouvy o poskytnutí dotace se změnily/nezměnily okolnosti týkající se žadatelem o Dotaci přijatých podpor de minimis a jež žadatel o Dotaci uvedl ve formuláři žádosti o Dotaci),
    h) seznam případných příloh žádosti,

[4] Dle § 10c Zákona č. 250/2000 Sb.

i) den vyhotovení žádosti a podpis osoby zastupující žadatele o Dotaci, v případě zastoupení na základě plné moci i plnou moc.

2) Nedílnými přílohami k žádosti o Dotaci jsou:
   a) u právnických osob doklady osvědčující právní osobnost žadatele o Dotaci (např. výpis z obchodního rejstříku, výpis z registru ekonomických subjektů) nebo další doklady (např. společenská smlouva, stanovy, statut, živnostenský list, zřizovací listina), a to v kopii, a výpis nebo doklady obsahující údaje o skutečném majiteli dle odst. 1 písm. f), druhá odrážka tohoto článku - netýká se obcí,
   b) doklady o ustanovení (např. volba, jmenování) statutárního zástupce právnické osoby, současně s dokladem osvědčujícím jeho oprávnění jednat jménem žadatele o Dotaci navenek (podepisování smluv), a to v kopii,
   c) doklady o přidělení IČ a rozhodnutí o registraci a přidělení DIČ (pokud má registrační povinnost), a to v kopii,
   d) čestné prohlášení ve věci nároku na odpočet DPH v souvislosti s náklady Projektu
   e) doklady o zřízení běžného účtu u peněžního ústavu (smlouva), a to v kopii,

   f) čestné prohlášení o skutečnosti, že

      - vůči majetku žadatele neprobíhá, nebo v posledních 3 letech neproběhlo, insolvenční řízení, v němž bylo vydáno rozhodnutí o úpadku, nebo insolvenční návrh nebyl zamítnut proto, že majetek nepostačuje k úhradě nákladů insolvenčního řízení, nebo nebyl konkurs zrušen proto, že majetek byl zcela nepostačující,
      - nebyla zavedena nucená správa podle zvláštních právních předpisů,
      - na jeho majetek nebyla nařízena exekuce,
      - vůči žadateli, ani vůči žádnému podniku ve skupině podniků (pokud je žadatel součástí skupiny podniků, se kterými je propojen, včetně podniků zahraničních), nebyl vystaven inkasní příkaz pro navrácení protiprávní a neslučitelné podpory, který dosud nebyl splacen,

      a to v originále,

   g) čestné prohlášení o skutečnosti, že žadatel nebyl pravomocně odsouzen pro trestný čin, jehož skutková podstata souvisí s předmětem podnikání žadatele, nebo pro trestný čin hospodářský, nebo trestný čin proti majetku, jde-li o právnickou osobu, musí tento předpoklad splňovat statutární orgán nebo každý člen statutárního orgánu, a je-li statutárním orgánem žadatele či členem statutárního orgánu žadatele právnická osoba, musí tento předpoklad splňovat statutární orgán nebo každý člen statutárního orgánu této právnické osoby, a to v originále,
   h) čestné prohlášení o skutečnosti, že u místně příslušného finančního úřadu a okresní správy sociálního zabezpečení a zdravotních pojišťoven, nemá žadatel žádné nesplacené závazky po lhůtě splatnosti, a to v originále,
   i) čestné prohlášení o skutečnosti, že žadatel nemá žádné závazky po lhůtě splatnosti vůči státním fondům, přičemž za závazky vůči státním fondům se považují i závazky vůči Státnímu fondu životního prostředí, Pozemkovému fondu a Celní správě, za vypořádání nelze považovat posečkání úhrady dlužných závazků; a to v originále,
   j) čestné prohlášení, že žadatel nemá žádné závazky po lhůtě splatnosti vůči rozpočtu Kraje, tzn. např., že bylo ve stanoveném termínu předloženo řádné vyúčtování v případě, že byly žadateli finanční prostředky v předchozích obdobích poskytnuty; a to v originále,
   k) čestné prohlášení, že žadatel je přímo odpovědný za přípravu a realizaci Projektu a nepůsobí jako prostředník, a to v originále,

l) soupis jednotlivých projektů, které žadatel realizoval v průběhu předchozích 3 let za přispění Kraje s uvedením názvu Projektu, čísla Smlouvy o poskytnutí dotace a uvedení finanční výše poskytnuté Dotace, včetně informace o případných dalších žádostech týkajících se tohoto Projektu podaných Poskytovateli v daném kalendářním roce, a to v originále,

m) Projekt dle čl. VII Zásad, a to v originále.

3) Seznam požadovaných dokladů (příloh) může být upřesněn v podmínkách vyhlášeného Dotačního programu dle jeho konkrétní povahy.

4) Žadatel může předložit více žádostí o Dotaci v rámci jednoho Dotačního programu, vždy však na odlišný Projekt. Počet žádostí o Dotaci podaných žadatelem v rámci jednoho Dotačního programu je stanoven v podmínkách tohoto Dotačního programu
5) Žadatel doručuje žádost o Dotaci na předepsaných formulářích (včetně povinných příloh) osobně nebo poštou, nebo do datové schránky Kraje, či prostřednictvím internetové aplikace Poskytovatele, nebo e-mailem se zaručeným elektronickým podpisem do ePodatelny. Poskytovatel může určit v Dotačním programu odlišné podmínky pro formu a doručování žádostí a příloh.

6) Je-li žádost o Dotaci (v jednom vyhotovení) doručována poštou nebo osobně na podatelnu Krajského úřadu Ústeckého kraje, musí být v zalepené obálce označené:
   a) názvem Dotačního programu,
   b) plným jménem (názvem) žadatele o Dotaci a jeho adresou (bydliště, sídlo, místo podnikání)
   c) textem „NEOTVÍRAT“.

   Adresa doručení:
   Krajský úřad Ústeckého kraje
   Velká Hradební 3118/48
   400 02 Ústí nad Labem.

7) Žádost o Dotaci podaná jiným způsobem než je uvedeno v odst. 5) a 6) tohoto článku (např. faxem nebo e-mailem bez zaručeného elektronického podpisu), žádosti doručené na jiné adresy, nebo žádosti obdržené po skončení lhůty pro podání žádosti nejsou doručeny řádně nebo včas a budou bezodkladně vráceny žadateli (bude-li to možné).

8) Všechny došlé žádosti o Dotaci a jejich přílohy, s výjimkou žádostí dle odst. 7 tohoto článku, se archivují Krajem a žadatelům o Dotaci se nevracejí. Kraj nehradí žadatelům náklady spojené se zpracováním a předložením žádosti.

Čl. VII. Projekt

1) Projekt musí být zpracován v souladu s podmínkami vyhlášeného Dotačního programu.

2) Projekt obsahuje tyto náležitosti:
    a) název Projektu (stručný a výstižný),
    b) cíl Projektu (stručně popsaný účel, kvantifikace měřitelných cílů, vymezení cílové skupiny, předpokládaný konečný přínos a efekt pro cílovou skupinu a Kraj),
    c) územní působnost Projektu,
    d) místo realizace Projektu,
    e) popis výchozího stavu (stručný popis výchozího stavu u žadatele o Dotaci a jeho okolí),
    f) navrhovaný postup realizace Projektu (jednotlivé kroky a metody, které zajistí dosažení konečného cíle, klasifikace dílčích etap realizace),
    g) časový plán předpokládaného postupu realizace Projektu zpracovaný do jednotlivých etap,
    h) požadovanou výši Dotace v Kč a zároveň v procentuálním podílu na celkových plánovaných uznatelných nákladech Projektu, celkový rozpočet Projektu v členění na neinvestiční a investiční náklady, zdroje financování Projektu,
    i) souhlas se zařazením do databáze Kraje, prohlášení o souhlasu se zveřejněním identifikačních údajů o osobě žadatele a výše poskytnuté Dotace na webových stránkách Kraje.

3) Rozsah náležitostí Projektu může být ve vyhlášených podmínkách Dotačního programu upraven dle jeho konkrétní povahy.

Čl. VIII. Podmínky pro poskytnutí Programové dotace a její použití

1) Dotace může být použita na úhradu uznatelných nákladů vzniklých v rámci termínu realizace Projektu,

2) Dotace bude poskytnuta na základě písemné Smlouvy o poskytnutí dotace.

3) Dotaci lze použít jen na účel uvedený ve Smlouvě o poskytnutí dotace při dodržení závazných ukazatelů.

4) Dotace není převoditelná na jiný právní subjekt. Příjemce dotace je povinen přijatou Dotaci použít na financování Projektu schváleného Poskytovatelem, který realizuje vlastním jménem, na vlastní účet a na vlastní odpovědnost.

5) Maximální výše Dotace je 70 % z celkových uznatelných nákladů Projektu. Procentuální podíl Dotace je stanoven jako maximální a je závazným ukazatelem v rámci celkových uznatelných nákladů Projektu. Celková částka dotace v Kč se zaokrouhlí vždy na celé desetikoruny směrem dolů.

6) Změny druhového členění rozpočtu Projektu podléhají předchozímu písemnému souhlasu Příslušného odboru za předpokladu splnění následujících podmínek:
    a) změna neovlivní celkové uznatelné náklady Projektu
    b) změna nebude mít vliv na účel Projektu.

7) Změny týkající se termínů realizace Projektu, termínu doložení závěrečné zprávy včetně vyúčtování a překročení výše závazného ukazatele podílu dotace na celkových uznatelných nákladech, jsou řešeny uzavřením dodatku ke Smlouvě.

8) Je-li Příjemce dotace plátcem DPH s nárokem na uplatnění odpočtu této daně, bude Dotace poskytnuta na plnění bez DPH.

9) Příjemce dotace odpovídá za účelné, efektivní a hospodárné použití Dotace v souladu s předloženým rozpočtem Projektu a za její řádné a oddělené sledování v účetnictví **jak z hlediska** nákladů projektu hrazených z Dotace**, tak z hlediska celkových uznatelných nákladů Projektu**

10) **Uznatelný náklad** je nezbytný náklad, který není definován jako neuznatelný dle odst. 11) tohoto článku, a splňuje všechny následující podmínky:
    a) vyhovuje zásadám efektivnosti, účelnosti a hospodárnosti,
    b) vznikl **Příjemci dotace v přímé souvislosti s prováděním Projektu a v rámci termínu realizace Projektu**
    c) byl uhrazen do konce termínu realizace projektu a zachycen v účetnictví Příjemce dotace na jeho účetních dokladech, je identifikovatelný, ověřitelný a podložený prvotními podpůrnými doklady.

11) **Neuznatelný náklad** je náklad na:
    a) pořízení dlouhodobého a krátkodobého finančního majetku,
    b) úroky, penále, pokuty a jiné sankce,
    c) opatření pro možné budoucí ztráty nebo dluhy,
    d) nákupy pozemků nebo budov,
    e) ztráty z devizových kurzů,
    f) pohoštění – rautové, cateringové, alkohol
    g) uzavřené leasingové smlouvy,
    h) cestovné nad rámec úpravy v zákoně č. 262/2006 Sb., zákoník práce, ve znění pozdějších předpisů, pro zaměstnavatele, který je uveden v § 109 odst. 3 tohoto právního předpisu,
    i) mzdy včetně odvodů nad rámec platových předpisů pro zaměstnance ve veřejných službách a správě,
    j) náhrady mzdy za dobu nepřítomnosti (dovolená, nepřítomnost, nemoc, svátek), vyjma oblasti sociálních věcí
    k) další neuznatelné náklady stanovené konkrétním Dotačním programem

12) Dotace bude Příjemci dotace poskytnuta formou bezhotovostního převodu na jeho bankovní účet způsobem stanoveným ve Smlouvě o poskytnutí dotace (jednorázově nebo ve splátkách). Příspěvkové organizaci obce je Dotace poskytnuta prostřednictvím bankovního účtu jejího zřizovatele v souladu s § 28 odst. 15 Zákona č. 250/2000 Sb.

13) Termín ukončení realizace Projektu bude uveden ve Smlouvě o poskytnutí dotace a stanoví se pro Příjemce dotace jako závazný ukazatel.

14) V případě, že se Projekt neuskuteční, je Příjemce dotace povinen obdržené peněžní prostředky neprodleně vrátit Poskytovateli dle podmínek Smlouvy o poskytnutí dotace. Současně je povinen předat Příslušnému odboru informaci o vrácení Dotace.

Čl. IX. Posouzení úplnosti žádostí, hodnocení žádostí, rozhodnutí o poskytnutí Programové dotace

1) Rada Kraje jmenuje výběrovou komisi pro hodnocení žádostí. Členové výběrové komise si ze svého středu zvolí předsedu, popř. místopředsedu, jež jednání výběrové komise řídí. Působnost výběrové komise může plnit příslušná komise Rady Kraje.

2) Řádně a včas doručené žádosti o Dotaci budou zpracovány Příslušným odborem, který zajistí všechny administrativní postupy spojené s realizací Dotačního programu, zejména provede kontrolu formální správnosti a zákonem a programem požadovaných náležitostí, a předloží správné a úplné žádosti výběrové komisi včetně vyhodnocení, zda eventuálním poskytnutím Dotace nebude porušeno pravidlo de minimis, příp. slučitelnost požadované Dotace s pravidly veřejné podpory. K tomu provede kontrolu a vyhodnocení dosud Příjemci dotace poskytnutých podpor de minimis v Centrálním registru podpor malého rozsahu (de minimis).

3) Pokud doručená žádost o Dotaci bude obsahovat formální nedostatky, Příslušný odbor požádá v souladu s principem dobré správy žadatele o odstranění těchto nedostatků žádosti a stanoví mu k tomu přiměřenou lhůtu. Za formální nedostatky se pro účely těchto Zásad považuje:
    a) nesprávné a chybné uvedení předepsaných údajů (např. identifikační údaje žadatele, adresa apod.),
    b) chyby v psaní a počtech působící nesprávný výsledný údaj.

4) Pokud žadatel ve stanovené lhůtě formální nedostatky žádosti neodstraní, bude tato žádost z hodnocení bez dalšího vyřazena.

5) Z dalšího hodnocení bude vždy vyřazena žádost o Dotaci žadatele:

    a) vůči jehož majetku probíhá, nebo v posledních 3 letech proběhlo, insolvenční řízení, v němž bylo vydáno rozhodnutí o úpadku, nebo byl insolvenční návrh zamítnut proto, že majetek nepostačuje k úhradě nákladů insolvenčního řízení, nebo byl konkurs zrušen proto, že majetek byl zcela nepostačující nebo byla zavedena nucená správa podle zvláštních právních předpisů, nebo na jehož majetek byla nařízena exekuce,
    b) vůči němuž či vůči některému podniku ze skupiny podniků, se kterými je žadatel propojen, byl vystaven inkasní příkaz pro navrácení protiprávní a neslučitelné podpory, který dosud nebyl splacen,
    c) který má v evidenci daní zachyceny daňové nedoplatky,
    d) který byl pravomocně odsouzen pro trestný čin, jehož skutková podstata souvisí s předmětem podnikání žadatele, nebo pro trestný čin hospodářský, nebo trestný čin proti majetku, jde-li o právnickou osobu, musí tento předpoklad splňovat statutární orgán nebo každý člen statutárního orgánu, a je-li statutárním orgánem žadatele či členem statutárního orgánu žadatele právnická osoba, musí tento předpoklad splňovat statutární orgán nebo každý člen statutárního orgánu této právnické osoby,
    e) který má splatný nedoplatek na pojistném a na penále na veřejné zdravotní pojištění, nebo na pojistném a na penále na sociální zabezpečení a příspěvku na státní politiku zaměstnanosti,

f) který má závazky po lhůtě splatnosti vůči rozpočtu Kraje,

g) který obdržel v předchozím roce Dotaci a nesplnil požadavky dle čl. VIII odst. 14):

V případě, že se Projekt neuskuteční, je Příjemce dotace povinen obdržené peněžní prostředky neprodleně vrátit Poskytovateli dle podmínek Smlouvy o poskytnutí dotace. Současně je povinen předat Příslušnému odboru informaci o vrácení Dotace.

a dle čl. XIII. odst. 1), 2), 5), 6), 7) Zásad (popř. tomuto odpovídajícím podmínkám Zásad předešlých):

odst. 1) Závěrečnou zprávu je Příjemce dotace povinen předložit do 30 dnů po ukončení realizace Projektu, v případě dotace na sociální služby pak do 5. února po skončení roku, pro který byla dotace vyhlášena. V rámci závěrečné zprávy je Příjemce dotace povinen předložit i finanční vypořádání Dotace. Pokud byl Projekt realizován před uzavřením Smlouvy o poskytnutí dotace, předloží Příjemce dotace finanční vypořádání do 30 dnů od jejího uzavření.

odst. 2) Nevyčerpané finanční prostředky z Dotace Příjemce dotace poukáže zpět Poskytovateli dle podmínek Smlouvy o poskytnutí dotace.

odst. 5) Finanční vypořádání Dotace (přehled o čerpání a použití poskytnuté Dotace) musí obsahovat:

a) přehled všech nákladů a výnosů Projektu,

b) přehled nákladů Projektu hrazených z Dotace v členění dle účelového určení,

c) výpis z odděleného účetnictví (případně účetnictví vedeného pod účelovým znakem), jestliže je Příjemce dotace povinen účetnictví vést, jak z hlediska nákladů projektu hrazených z Dotace, tak z hlediska celkových uznatelných nákladů Projektu

d) přehled o vrácení nepoužitých prostředků do rozpočtu Poskytovatele,

e) další náležitosti, pokud tak stanoví podmínky poskytnutí peněžních prostředků od třetích osob (např. státní účelová dotace).

odst. 6) Pokud Příjemce dotace nepředloží ve stanoveném termínu úplnou závěrečnou zprávu dle stanovené struktury (tj. včetně finančního vypořádání Dotace), ale do určeného termínu předložení závěrečné zprávy doručí odůvodněnou žádost o prodloužení termínu, posoudí Příslušný odbor důvody a může rozhodnout o prodloužení termínu pro předložení, maximálně však o 10 dnů ode dne, kdy bylo Příjemci dotace rozhodnutí doručeno, pokud toto nevylučují podmínky Smlouvy o poskytnutí dotace. Jestliže Příjemce dotace ve stanoveném náhradním termínu nepředloží úplnou závěrečnou zprávu Dotace, nebo nevrátí nevyčerpané prostředky Dotace, jedná se o porušení Smlouvy o poskytnutí dotace a Poskytovatel postupuje dle příslušných ustanovení právních předpisů upravujících porušení rozpočtové kázně a Smlouvy o poskytnutí dotace.

odst 7) V případě vykázání vyššího procentuálního podílu Dotace na celkových uznatelných nákladech Projektu, stanoveného jako závazný ukazatel, musí být prostředky, o které byl dohodnutý podíl Dotace překročen, vráceny způsobem uvedeným ve Smlouvě o poskytnutí dotace

6) Žadatel o Dotaci může být pozván k projednání předložené žádosti o Dotaci.

7) Výběrová komise hodnotí žádosti o Dotaci dle vyhlášených kritérií. Své stanovisko k hodnoceným žádostem o Dotaci, včetně kompletního seznamu hodnocených Projektů s doporučenou výší Dotace a odůvodněním neposkytnutí či doporučení na částečné poskytnutí Dotace tak, aby rozhodnutí o poskytnutí/neposkytnutí Dotace bylo přezkoumatelné, předkládá Radě Kraje.

8) O hodnocení žádostí výběrová komise vyhotovuje protokol, který podepisují všichni přítomní členové výběrové komise.

9) Při stanovení kompetentního orgánu k rozhodování o poskytnutí Dotace a o uzavření Smlouvy o poskytnutí dotace je určující částkou výše požadované Dotace v žádosti. O žádostech obcí rozhoduje dle § 36 písm. d) Zákona o krajích vždy Zastupitelstvo Kraje. V ostatních případech o žádostech do 200 000 Kč včetně v jednotlivém případě (tj. na jeden Projekt) rozhoduje dle § 59 odst. 2 písm. a) Zákona o krajích Rada Kraje. V případě více žádostí na tentýž Projekt se částky sčítají. To platí i pro případ souběhu Programových a Individuálních dotací. O žádostech nad 200 000 Kč v jednotlivém případě rozhoduje dle § 36 písm. c) zákona o krajích Zastupitelstvo Kraje.

10) Nevyhoví-li Poskytovatel žádosti, zajistí Příslušný odbor bez zbytečného odkladu po rozhodnutí příslušného orgánu Kraje sdělení žadateli, že jeho žádosti nebylo vyhověno a důvod nevyhovění žádosti. Důvody nevyhovění žádosti jsou uvedeny v usnesení příslušného orgánu Kraje, a to buď v jeho textu, nebo příloze. Pokud o návrhu na poskytnutí Dotace příslušný orgán Kraje bez dalšího nerozhodne, je důvodem tato skutečnost. Navrhne-li člen příslušného orgánu Kraje neposkytnout Dotaci, je povinen toto odůvodnit pro případ, že by příslušný orgán Kraje jeho návrh přijal.

Čl. X. Navýšení objemu peněžních prostředků v rámci Dotačního programu

1) Dojde-li v průběhu zveřejnění Dotačního programu na úřední desce po jeho schválení (min. 30denní zákonná lhůta) na základě rozhodnutí zastupitelstva kraje k navýšení celkového objemu peněžních prostředků vyčleněných v rozpočtu kraje na podporu stanoveného účelu, či bude takové navýšení prostředků navrženo k rozhodnutí, uvede se taková informace včetně příslušného rozhodnutí zastupitelstva kraje na úřední desce a webových stránkách v příslušné složce Dotačního programu, aby všichni potenciální žadatelé o Dotaci byli o daném navýšení informováni.
   Obdobně bude postupováno v případě, kdy bude schváleno navýšení prostředků či bude takové navýšení prostředků navrženo k rozhodnutí v době běhu lhůty pro předkládání žádostí. V souvislosti se zveřejněním informace o již schváleném navýšení bude prodloužena lhůta pro předkládání žádostí o délku původně stanovené lhůty. Prodloužení lhůty činí příslušný odbor a tato skutečnost bude zveřejněna způsobem jako Dotační program.
2) Dojde-li v průběhu hodnocení žádostí ke schválení navýšení prostředků či bude takové navýšení prostředků navrženo k rozhodnutí, promítne se příslušné navýšení do prováděného hodnocení dle podmínek příslušného Dotačního programu (zvýšení výše doporučené Dotace, uspokojení více žadatelů aj.). V případě, že o navýšení prostředků bude zastupitelstvo rozhodovat až po ukončení hodnocení, je možné předložit návrh rozhodnutí o poskytnutí Dotace variantně pro případ, že by navržené navýšení nebylo schváleno (varianta původní alokace, varianta s navýšením).
3) Dojde-li k navýšení stanoveného celkového objemu peněžních prostředků vyčleněných v rozpočtu kraje na podporu stanoveného účelu v rámci Dotačního programu až poté, co bylo provedeno hodnocení žádostí, před rozhodnutím o poskytnutí Dotace v příslušném orgánu kraje,

provede výběrová komise přehodnocení žádostí s ohledem na doporučené výše dotací. Lhůta pro rozhodnutí o žádosti stanovená v Dotačním programu bude přiměřeně prodloužena. Prodloužení lhůty činí příslušný odbor, tato skutečnost bude zveřejněna způsobem jako Dotační program a jednotliví žadatelé o tom budou informováni.

4) Dotační program může obsahovat odchylnou speciální úpravu postupu při navýšení objemu peněžních prostředků (vyhlášení další výzvy v rámci Dotačního programu, vyhlášení nového Dotačního programu aj.).

Čl. XI. Smlouva o poskytnutí dotace

1) Smlouva o poskytnutí dotace obsahuje zejména:
   a) náležitosti ze zákona, od kterých se nelze nikdy odchýlit:

- název, sídlo, identifikační číslo Poskytovatele,
- jméno a příjmení, datum narození a adresu bydliště, je-li Příjemce dotace fyzickou osobou, a je-li tato fyzická osoba podnikatelem, také identifikační číslo nebo, je-li Příjemce dotace právnickou osobou, název, popřípadě obchodní firmu, sídlo a identifikační číslo,
- číslo bankovního účtu Poskytovatele a Příjemce dotace,
- poskytovanou částku Dotace nebo částku, do jejíž výše může být Dotace poskytnuta, způsob úhrady poskytnuté Dotace Příjemci (pokud není poskytována jednorázově, uvádí se výše jednotlivých částek nebo způsob jejich stanovení a termíny jejich poskytnutí); u Dotace, jejíž součástí jsou peněžní prostředky kryté ze státního rozpočtu, z rozpočtu státního fondu nebo z Národního fondu, výši takových prostředků a zdroj jejich krytí,
- jasně a srozumitelně formulovaný účel, na který je poskytovaná Dotace určena,
- dobu, v níž má být dosaženo stanoveného účelu (termín ukončení realizace Projektu),
- podmínky, které je Příjemce dotace povinen při použití Dotace splnit,
- případné další podmínky související s účelem, na nějž byla Dotace poskytnuta, které je Příjemce dotace povinen dodržet,
- dobu pro předložení finančního vypořádání Dotace a číslo účtu, na který mají být nepoužité peněžní prostředky vráceny,
- je-li Příjemcem dotace právnická osoba, povinnosti Příjemce dotace v případě přeměny nebo zrušení právnické osoby s likvidací,
- podpisy smluvních stran, den podpisu Smlouvy o poskytnutí dotace smluvními stranami.

   b) Náležitosti vyplývající ze Zásad:

- číslo uzavřené Smlouvy o poskytnutí dotace dle rejstříku evidence smluv,
- forma Dotace (investiční/neinvestiční),
- účelový znak Kraje (pokud byl přidělen) a povinnost uvádět jej na všech účetních dokladech,
- povinnost vedení odděleného účetnictví Projektu, jestliže je Příjemce dotace povinen vést účetnictví v souladu se zákonem č. 563/1991 Sb., o účetnictví, ve znění pozdějších předpisů, a to **jak z hlediska nákladů projektu hrazených z Dotace, tak z hlediska celkových uznatelných nákladů Projektu** a dále označovat originály účetních dokladů informací o tom, že Projekt je spolufinancován Krajem,

- závazné ukazatele, jimiž se má Příjemce dotace povinně řídit (zejména závazný ukazatel finanční spoluúčasti stanovený jako maximální podíl Dotace na celkových uznatelných nákladech Projektu),
- termín realizace projektu,
- povinnost zadávat veřejné zakázky v souladu s platnými právními předpisy[5],
- ujednání o možnosti výpovědi, o výpovědní době a o možnosti zrušení Smlouvy o poskytnutí dotace,
- informaci o porušení rozpočtové kázně Příjemcem dotace a jejích důsledcích,
- podmínky, jejichž porušení bude považováno za méně závažné, za které se uloží nižší odvod za porušení rozpočtové kázně, včetně způsobu stanovení nižšího odvodu,
- postupy při kontrole využití Dotace a závěrečného vyhodnocení a finančního vypořádání Dotace,
- odkaz na závaznost Zásad ve věcech neupravených,
- informaci o povaze Dotace (nemá povahu veřejné podpory, slučitelnost, pravidlo de minimis, vyrovnávací platba),
- ujednání o publicitě,

2) Veškeré změny týkající se smluvního vztahu je Příjemce dotace povinen neprodleně písemně oznámit Poskytovateli. Každá změna smluvních ujednání musí být řešena číslovaným písemným dodatkem k původní Smlouvě o poskytnutí dotace a rozhoduje o ní orgán Kraje, který rozhodl o uzavření původní smlouvy. Výjimku mohou tvořit případy, kdy určité, ve Smlouvě o poskytnutí dotace vymezené, záležitosti budou podléhat souhlasu Příslušného odboru s uvedením, že v těchto případech není uzavírán dodatek k původní smlouvě.

3) Pokud je již v žádosti o Dotaci uveden předpokládaný vznik neuznatelného nákladu, bude ve Smlouvě o poskytnutí dotace uvedeno, že tento náklad nelze z Dotace uhradit a nelze ho zahrnout do celkových uznatelných nákladů projektu.

4) Smlouva o poskytnutí dotace může obsahovat odlišné náležitosti podle podmínek jednotlivých Dotačních programů, vždy však podstatné náležitosti smlouvy stanovené v odst. 1) písm. a) tohoto článku. V případě odchylky od náležitostí nad rámec zákona uvedených v odst. 1 písm. b) tohoto článku, je povinen Příslušný odbor v podkladovém materiálu pro rozhodování příslušného orgánu Kraje o uzavření Smlouvy o poskytnutí dotace, na toto výslovně upozornit.

5) Pokud bude mít Dotace povahu podpory de minimis, je možno uzavřít Smlouvu o poskytnutí dotace pouze tehdy, pokud Příjemce dotace předloží při jejím uzavírání prohlášení dle těchto Zásad.

6) V případech Smluv o poskytnutí dotace nad 50 000 Kč, či přesahujících tuto částku uzavřeným dodatkem, uzavíraných s fyzickou osobou jednající mimo rámec své podnikatelské činnosti, s obcí nevykonávající rozšířenou působnost, příspěvkovou organizací zřízenou touto obcí nebo právnickou osobou, v níž má taková obec sama nebo s jinými takovými obcemi většinovou účast, Příslušný odbor zajistí uveřejnění[6] Smlouvy o poskytnutí dotace na úřední desce poskytovatele způsobem umožňujícím dálkový přístup do 30 dnů ode dne uzavření smlouvy, což se týká i případných dodatků ke smlouvě, a to po dobu nejméně 3 let ode dne zveřejnění. Nebudou zveřejňovány ty informace v rámci zveřejněných dokumentů, které jsou vyloučeny ze zpřístupnění dle zvláštního právního předpisu[7] a údaje, o kterých to stanoví přímo použitelný

[5] Zákon č. 134/2016 Sb., o zadávání veřejných zakázek, ve znění pozdějších předpisů.
[6] Dle §10d odst. 1 Zákona č. 250/2000 Sb.
[7] Zákon č. 110/2019 Sb., o zpracování osobních údajů, a zákon č. 106/1999 Sb., o svobodném přístupu k informacím, ve znění pozdějších předpisů.

předpis Evropské unie. U takto upravených dokumentů musí být uveden důvod vyloučení zveřejnění těchto informací (vždy v závorce za anonymizovaným/nezveřejněným textem).
V případech ostatních Smluv o poskytnutí dotace nad 50 000 Kč, či přesahujících tuto částku uzavřeným dodatkem, Příslušný odbor zajistí uveřejnění Smlouvy o poskytnutí dotace prostřednictvím registru smluv postupem dle zvláštního zákona[8] a příslušného vnitřního předpisu[9]. Příslušný odbor zároveň zajistí, aby informace o uveřejnění smlouvy byla zaslána příjemci do datové schránky či na e-mail.

7) V případě, že po uzavření smlouvy o poskytnutí Dotace bude příslušným odborem zjištěna skutečnost, která je důvodem pro vypovězení smlouvy z důvodu nesouladu projektu, jeho realizace či použití Dotace se Smlouvou o poskytnutí dotace, Dotačním programem, Zásadami nebo právními předpisy, bude vyplacení dotace pozastaveno. O pozastavení vyplacení dotace a jeho důvodech bude příslušný odbor informovat příjemce dotace neprodleně. Vyplacení dotace může být pozastaveno nejdéle na 3 měsíce.

Čl. XII. Kontrola využití Dotace

1) Poskytování a čerpání Dotací dle těchto Zásad podléhají kontrole dle příslušných právních předpisů.[10]

2) Kontrola probíhá v těchto stupních:
   a) předběžná (před poskytnutím Dotace),
   b) průběžná (faktická realizace Projektu),
   c) následná včetně finančního vypořádání

3) Kontrolu provádí pověření zaměstnanci Krajského úřadu Ústeckého kraje.

4) Zastupitelstvo Kraje provádí prostřednictvím Finančního výboru kontrolu využití Dotací poskytnutých obcím z prostředků Kraje. Finanční výbor i kontrolní výbor mohou provádět i kontroly využití ostatních poskytnutých Dotací[11]. Postup výborů při provádění kontroly upravuje Kontrolní řád výborů Zastupitelstva Ústeckého kraje.

5) Zjistí-li se neplnění rozhodnutí příslušného orgánu Kraje a podmínek Smlouvy o poskytnutí dotace, Příslušný odbor, zajistí realizaci nezbytných opatření v souladu se Smlouvou o poskytnutí dotace a platnými právními předpisy.

Čl. XIII. Závěrečná zpráva

1) Závěrečnou zprávu je Příjemce dotace povinen předložit do 30 dnů po ukončení realizace Projektu, v případě dotace na sociální služby pak do 5. února po skončení roku, pro který byla dotace vyhlášena. V rámci závěrečné zprávy je Příjemce dotace povinen předložit i finanční

[8] Zákon č. 340/2015 Sb., o zvláštních podmínkách účinnosti některých smluv, uveřejňování těchto smluv a o registru smluv (zákon o registru smluv).
[9] Směrnice S-04/2017, kterou se stanoví jednotný postup při evidenci a uveřejňování smluv v registru smluv.
[10] Zákon č. 320/2001 Sb., o finanční kontrole ve veřejné správě a o změně některých zákonů (zákon o finanční kontrole), ve znění pozdějších předpisů, a zákon č. 255/2012 Sb., o kontrole (kontrolní řád), ve znění pozdějších předpisů.
[11] § 78 odst. 4 písm. a) c) a d) a odst. 5 Zákona o krajích.

vypořádání Dotace. Pokud byl Projekt realizován před uzavřením Smlouvy o poskytnutí dotace, předloží Příjemce dotace finanční vypořádání do 30 dnů od jejího uzavření.

2) Nevyčerpané finanční prostředky z Dotace Příjemce dotace poukáže zpět Poskytovateli dle podmínek Smlouvy o poskytnutí dotace.

3) Závěrečná zpráva musí obsahovat:
   a) označení Příjemce dotace,
   b) číslo Smlouvy o poskytnutí dotace,
   c) popis realizace Projektu vč. dodržování jeho harmonogramu,
   d) kvalitativní a kvantitativní výstupy Projektu,
   e) přínos Projektu pro cílové skupiny, celkové zhodnocení Projektu,
   f) finanční vypořádání Dotace.

4) Přílohou závěrečné zprávy mohou být další materiály a dokumenty (např. fotografie, novinové články, plakáty, prezenční listiny apod.). Strukturu závěrečné zprávy stanoví podle potřeby Příslušný odbor.

5) Finanční vypořádání Dotace (přehled o čerpání a použití poskytnuté Dotace) musí obsahovat:
   f) přehled všech nákladů a výnosů Projektu,
   g) přehled nákladů Projektu hrazených z Dotace v členění dle účelového určení,
   h) výpis z odděleného účetnictví (případně účetnictví vedeného pod účelovým znakem), jestliže je Příjemce dotace povinen účetnictví vést, **jak z hlediska nákladů projektu hrazených z Dotace, tak z hlediska celkových uznatelných nákladů Projektu**
   i) přehled o vrácení nepoužitých prostředků do rozpočtu Poskytovatele,
   j) další náležitosti, pokud tak stanoví podmínky poskytnutí peněžních prostředků od třetích osob (např. státní účelová dotace).

   Vzor finančního vypořádání Dotace je součástí Dotačního programu.

6) Pokud Příjemce dotace nepředloží ve stanoveném termínu úplnou závěrečnou zprávu dle stanovené struktury (tj. včetně finančního vypořádání Dotace), ale do určeného termínu předložení závěrečné zprávy doručí odůvodněnou žádost o prodloužení termínu, posoudí Příslušný odbor důvody a může rozhodnout o prodloužení termínu pro předložení, maximálně však o 10 dnů ode dne, kdy bylo Příjemci dotace rozhodnutí doručeno, pokud toto nevylučují podmínky Smlouvy o poskytnutí dotace. Jestliže Příjemce dotace ve stanoveném náhradním termínu nepředloží úplnou závěrečnou zprávu Dotace, nebo nevrátí nevyčerpané prostředky Dotace, jedná se o porušení Smlouvy o poskytnutí dotace a Poskytovatel postupuje dle příslušných ustanovení právních předpisů upravujících porušení rozpočtové kázně a Smlouvy o poskytnutí dotace.

7) V případě vykázání vyššího procentuálního podílu Dotace na celkových uznatelných nákladech Projektu, stanoveného jako závazný ukazatel, musí být prostředky, o které byl dohodnutý podíl Dotace překročen, vráceny způsobem uvedeným ve Smlouvě o poskytnutí dotace.

Čl. XIV. Porušení rozpočtové kázně, výzva k provedení opatření k nápravě, výzva k vrácení Dotace

1) V případě, že příslušný odbor shledá u Příjemce dotace podezření na porušení rozpočtové kázně, předá kompetentnímu správci daně (ekonomickému odboru) podnět k postupu dle § 22 Zákona č. 250/2000 Sb.

2) Ve Smlouvě o poskytnutí dotace lze z podmínek souvisejících s účelem, na nějž byly peněžní prostředky poskytnuty, a které je Příjemce dotace povinen dodržet (podmínky dle §10a odst. 5 písm. i) Zákona č. 250/2000 Sb.), vymezit podmínky, jejichž porušení bude považováno za méně závažné, za které se uloží nižší odvod za porušení rozpočtové kázně. V případě, že součástí poskytnuté Dotace jsou peněžní prostředky, které Poskytovatel obdržel z jiného rozpočtu, nesmí být dané vymezení v rozporu s podmínkami, za kterých byly poskytovateli Dotace peněžní prostředky poskytnuty.

3) Příslušný odbor písemně vyzve Příjemce dotace k provedení opatření k nápravě v jím stanovené lhůtě ne delší 15 dnů, domnívá-li se na základě kontrolního zjištění, že Příjemce dotace porušil méně závažnou podmínku, za níž byla Dotace poskytnuta a u níž Poskytovatel stanovil, že její nesplnění bude postiženo nižším odvodem, než kolik činí celková částka dotace a jejíž povaha umožňuje nápravu v náhradní lhůtě. V rozsahu, v jakém Příjemce dotace provedl opatření k nápravě, platí, že nedošlo k porušení rozpočtové kázně. Výzva k provedení opatření k nápravě části není pro příjemce dotace závazná.

4) Kompetentní správce daně písemně vyzve Příjemce dotace k vrácení dotace nebo její části ve stanovené lhůtě, zjistí-li na základě podnětu nebo kontroly, že Příjemce dotace porušil povinnost stanovenou právním předpisem, která souvisí s účelem, na který byly peněžní prostředky poskytnuty, nedodržel účel dotace nebo podmínku, za které byla dotace poskytnuta, u níž nelze vyzvat k provedení opatření k nápravě. V rozsahu, v jakém Příjemce dotace vrátil dotaci nebo její část, platí, že nedošlo k porušení rozpočtové kázně. Výzva k vrácení dotace nebo její části není pro příjemce dotace závazná.

5) Při porušení rozpočtové kázně, které Poskytovatel považuje za méně závažné, může být za pochybení při čerpání dotace a nesplnění podmínek veřejnoprávní smlouvy stanoven v těchto případech nižší odvod:
   a) předložení závěrečné zprávy do 15 kalendářních dnů po lhůtě stanovené Smlouvou o poskytnutí dotace či dle odst. 6) čl. XIII. – výše odvodu činí až 5 %,
   b) předložení závěrečné zprávy do 30 kalendářních dnů po lhůtě stanovené Smlouvou o poskytnutí dotace či dle odst. 6) čl. XIII. – výše odvodu činí až 10 %,
   c) nedodržení povinnosti označovat originály účetních dokladů informací o tom, že Projekt je spolufinancován Krajem – výše odvodu činí až 10 %,
   d) nedodržení povinnosti uvádět na všech účetních dokladech účelový znak (pokud byl přidělen) – výše odvodu činí až 5 %,
   e) nedodržení povinnosti publicity v případě informování sdělovacích prostředků – výše odvodu činí až 5 %,
   f) nedodržení povinnosti publicity neoznačením publikací, internetových stránek či jiných nosičů „sponzorským vzkazem“ – výše odvodu činí až 5 %,
   g) nedodržení povinnosti publicity neumístěním tabulky se „sponzorským vzkazem“ na stavbě nebo v její bezprostřední blízkosti (v případě investiční Dotace) – výše odvodu činí až 5 %.

6) Ve Smlouvě o poskytnutí dotace lze, s přihlédnutím k podmínkám konkrétního Dotačního programu či poskytované Dotace, vymezit i další podmínky, jejichž porušení bude považováno za méně závažné.

7) O prominutí nebo částečném prominutí povinnosti odvodu a penále bude rozhodováno v souladu s § 22 odst. 14 Zákona č. 250/2000 Sb. a dle doporučeného sazebníku pro promíjení odvodů. Rozhoduje tentýž orgán Kraje, který rozhodl o poskytnutí Dotace. Penále není součástí odvodu.

Část C
INDIVIDUÁLNÍ DOTACE

Čl. XV. Individuální dotace

1) Individuální dotace je určena pro Projekty, které nejsou v daném období podporovány žádným z vyhlášených Dotačních programů. Individuální dotace mohou být poskytnuty také z Krajem přijatých darů, nebude-li s dárcem dohodnuto jinak.

2) Žadatelem o Individuální dotaci může být pouze osoba uvedená v čl. IV. odst. 1 Zásad.

3) Žadatel o Individuální dotaci předkládá písemnou žádost obsahující náležitosti dle čl. VI. odst. 1) Zásad. V případě Individuální dotace se obdobně aplikují i ustanovení čl. VI. odst. 5) až 8) Zásad upravující žádost o Programovou dotaci a její podání. Příslušný odbor může v případě potřeby po žadateli požadovat i předložení některé z náležitostí dle čl. VI. odst. 2) a dle čl. VII. odst. 2) Zásad. Pokud doručená žádost o Dotaci bude obsahovat formální nedostatky uvedené v čl. IX. odst. 3) Zásad, Příslušný odbor požádá v souladu s principem dobré správy žadatele o odstranění těchto nedostatků žádosti a stanoví mu k tomu přiměřenou lhůtu.

4) Minimální výše poskytované Dotace u Individuální dotace není stanovena. Maximální výše Dotace je 70 % z celkových uznatelných nákladů Projektu. Další ustanovení čl. VIII. Zásad upravující podmínky pro poskytnutí Programové dotace se aplikují obdobně.

5) Poskytnutí Individuální dotace musí být vždy v souladu s veřejným zájem a naplňovat kritéria rovnosti, transparentnosti a zákazu diskriminace žadatelů o Dotaci. Pro hodnocení žádostí a rozhodnutí o poskytnutí Individuální dotace se obdobně aplikují další ustanovení čl. IX. Zásad.

6) Na základě rozhodnutí příslušného orgánu Kraje o poskytnutí Individuální dotace uzavře Kraj s Příjemcem dotace Smlouvu o poskytnutí dotace obsahující náležitosti dle čl. XI. těchto Zásad, přičemž se obdobně aplikují i ostatní ustanovení téhož článku Zásad.

7) Žadatel o Dotaci musí být bez zbytečného odkladu informován o výsledku hodnocení podané žádosti, včetně sdělení důvodu při nevyhovění žádosti, totožným způsobem dle čl. IX., odst. 11) Zásad.

8) Ustanovení čl. XII., XIII. a XIV. upravující kontrolu využití Dotace, závěrečnou zprávu a porušení rozpočtové kázně u Programových dotací se obdobně aplikují i v případě poskytování Individuální dotace.

Část D
NÁVRATNÁ FINANČNÍ VÝPOMOC

Čl. XVI. Návratná finanční výpomoc

1) Žadatelem o NFV může být obec či jakákoliv jiná právnická nebo fyzická osoba za podmínek dle Zákona č. 250/2000 Sb.

2) V rámci rozhodování o poskytnutí NFV se přiměřeně použijí ustanovení části B) těchto Zásad. Vedle náležitostí dle čl. XI. těchto Zásad obsahuje Smlouva o poskytnutí návratné finanční výpomoci vždy též lhůtu pro navrácení peněžních prostředků a výši jednotlivých splátek.

Část E
ZÁVĚREČNÁ USTANOVENÍ

Čl. XVII. Závěrečná ustanovení

1) V odůvodněných případech může rozhodnout usnesením o výjimce z těchto Zásad ten orgán Kraje, který je oprávněn rozhodnout o poskytnutí Dotace nebo NFV. Liší-li se schválené podmínky konkrétního dotačního programu nebo Smlouvy o poskytnutí dotace od těchto Zásad, jedná se o ustanovení speciální a mají přednost, a to i bez rozhodnutí o výjimce.
2) Tyto zásady se použijí na Dotační programy vyhlášené či žádosti o Individuální dotaci či NFV podané po nabytí jejich účinnosti.
3) Tyto Zásady byly schváleny usnesením Zastupitelstva Ústeckého kraje č. …….. ze dne 28. 2. 2022 a nahrazují Zásady schválené usnesením Zastupitelstva Ústeckého kraje č. 008/7Z/2021 ze dne 21. 6. 2021, které se tímto ruší.

4) Tyto Zásady nabývají účinnosti dne 28. 2. 2022..

Ing. Jan Schiller, hejtman

Ústecký kraj

- a -

RTC Real a.s.

DODATEK Č. 1

KE

SMLOUVĚ O REZERVACI POZEMKŮ

A

SMLOUVĚ O UZAVŘENÍ BUDOUCÍ KUPNÍ SMLOUVY

č. 20/SML/1145

(Pozemky v k.ú. Minice, Nehasice a Staňkovice u Žatce)

SMLUVNÍ STRANY

1.
Ústecký kraj
Sídlo: Velká Hradební 3118/48, 400 02 Ústí nad Labem
Zastoupený: [redacted]
Kontaktní osoba: [redacted]
E-mail/telefon: [redacted]
IČO: 70892156
DIČ: CZ70892156
Bank. spojení: Česká spořitelna, a.s.
číslo účtu: [redacted]
(„**Kraj**“)

a

2.
RTC Real a.s.
Sídlo: Tolstého 51/12, 101 00 Praha 10 - Vršovice
Zastoupený: [redacted]
Kontaktní osoba: [redacted]
E-mail/telefon: [redacted]
IČO: 28226917
DIČ: CZ28226917
Bank. spojení: ČSOB, a.s.
číslo účtu: [redacted]
Společnost je zapsána v obchodním rejstříku u Městského soudu v Praze pod sp. zn. B 13862. Výpis z obchodního rejstříku zájemce tvoří Přílohu č. 1 k tomuto dodatku („**Zájemce**“)

Kraj a Zájemce společně dále také jen jako „**Smluvní strany**“ a kterákoli z nich samostatně „**Smluvní strana**“.

1. PREAMBULE

1.1 Vzhledem k tomu, že:

(a) Smluvní strany uzavřely dne 14. 4. 2020 **Smlouvu o rezervaci pozemků a smlouvu o uzavření budoucí kupní smlouvy** č. 20/SML/1145, která nabyla účinnosti dne 20. 4. 2020 („**Smlouva**“);

(b) Smluvní strany mají společný zájem upravit některé podmínky a ustanovení Smlouvy s tím, že i nadále platí, že:

(i) Kraj je vlastníkem Pozemků (pojmy s velkým počátečním písmenem mají význam podle Smlouvy);

(ii) Zájemce má v úmyslu si od Kraje v budoucnu koupit Pozemky k prodeji a Předmět rezervace za účelem realizace Projektu, a to na základě Kupní smlouvy; a

(iii) po vydání Stavebního povolení má Zájemce v úmyslu získat do vlastnictví od Kraje Předmět rezervace, který představuje současně Pozemky k prodeji,

uzavírají Smluvní strany tento **Dodatek č. 1 ke Smlouvě** („**Dodatek**“).

2. ÚVODNÍ USTANOVENÍ

2.1 Nestanoví-li tento Dodatek výslovně jinak, veškeré pojmy začínající velkými písmeny mají význam definovaný ve Smlouvě.

2.2 Tento Dodatek mění Smlouvu pouze tam, jak je výslovně uvedeno níže. V ostatních ustanoveních zůstává Smlouva v platnosti a účinnosti v jejím původním znění, tedy před uzavřením tohoto Dodatku.

3. ZMĚNY SMLOUVY

3.1 Čl. 4.1 Smlouvy se ruší a nahrazuje se následujícím novým zněním:

4.1 Zájemce se zavazuje za Rezervaci Předmětu rezervace uhradit Kraji Rezervační poplatek ve výši ve výši 2,- Kč / m^2 / rok, tedy celkovou částku ve výši 331.594 Kč (slovy: tři sta třicet jedna tisíc pět set devadesát čtyři korun českých) za rok, ke kterému bude připočtena DPH dle právní úpravy platné ke dni vystavení daňového dokladu.

3.2 Čl. 4.2 Smlouvy se ruší a nahrazuje se následujícím novým zněním:

4.2 Rezervační poplatek za Rezervaci Předmětu rezervace bude hrazen poměrnou částí ve výši 1/2 celoročního Rezervačního poplatku na bankovní účet Kraje. Rezervační poplatek pro příslušný půlrok (tj. období od 1. ledna do 30. června nebo od 1. července do 31. prosince příslušného roku) bude splatný do patnácti dnů po uplynutí příslušného půlročního období. V případě, že se Rezervace týká pouze části kalendářního půlročního období, Rezervační poplatek bude splatný pouze pro takovou část kalendářního půlročního období a bude stanoven jako násobek 1/365 ročního Rezervačního poplatku a počtu dní Rezervace v tomto kalendářním půlroku. Zájemce uhradí příslušnou část Rezervačního poplatku na základě řádného daňového dokladu vystaveného Krajem, jehož datum splatnosti bude 15 dní

od vystavení. Daňový doklad bude obsahovat náležitosti stanovené právní úpravou platnou ke dni vystavení

3.3 Smlouva se doplňuje novým článkem 4.3 v následujícím znění:

4.3 Pokud dojde k uzavření Kupní smlouvy způsobem a ve lhůtách uvedených v části 7, článku 7.4 této Smlouvy, bude Zájemci - po povolení vkladu jeho vlastnického práva do katastru nemovitostí dle této Smlouvy - poskytnuta sleva ve výši poloviny rezervačního poplatku zvýšeného od účinnosti tohoto Dodatku. Do 15 dnů od splnění podmínek pro slevu bude vystaven opravný daňový doklad. Po potvrzení přijetí opravného daňového dokladu Zájemcem bude sleva započtena na kupní cenu.

3.4 Čl. 8.1 Smlouvy se ruší a nahrazuje se následujícím novým zněním:

8.1 Tato Smlouva se uzavírá na dobu určitou, která začíná běžet v den, kdy Smlouva nabude účinnosti, a končí dnem uzavření Kupní smlouvy dle článku 7.4 této Smlouvy, nebo pokud Zájemce nepodá do 1 roku od účinnosti Smlouvy žádost o vydání Rozhodnutí o umístění stavby na příslušný stavební úřad, a to dnem uplynutí uvedené jednoroční lhůty. Platnost této Smlouvy skončí však vždy nejpozději uplynutím tří let ode dne její účinnosti, pokud do tohoto okamžiku nebudou splněny Podmínky dle čl. 7.4. V případě, že Podmínky budou splněny v době platnosti Smlouvy, avšak k uzavření Kupní smlouvy nedojde do uplynutí tří let od účinnosti této Smlouvy, prodlužuje se platnost Smlouvy do doby uzavření Kupní smlouvy, nejdéle však o 90 dnů ode dne splnění Podmínek.

3.5 Čl. 4.1 Kupní smlouva v příloze č. 4 Smlouvy se ruší a nahrazuje se novým zněním:

4.1 Podmínky pro úhradu Kupní ceny Kupujícím byly sjednány následovně:

a) Kupní cena v plné výši 66.318.800,- Kč (slovy: šedesát šest milionů tři sta osmnáct tisíc osm set Korun českých) + příslušná DPH budou uhrazeny Prodávajícímu na účet uvedený v záhlaví této Smlouvy, a to do 10 (slovy: deseti) pracovních dnů od zveřejnění této Smlouvy v registru smluv.

b) Po povolení vkladu vlastnického práva do katastru nemovitostí dle této Smlouvy bude poskytnuta sleva ve výši poloviny rezervačního poplatku, tedy 1 Kč/1 m^2 + příslušná DPH. Do 15 dnů od povolení vkladu bude Prodávajícím vystaven opravný daňový doklad. Po potvrzení přijetí opravného daňového dokladu Kupujícím bude sleva započtena na kupní cenu.

4. ZÁVĚREČNÁ USTANOVENÍ

4.1 Smluvní strany prohlašují, že vůči sobě nemají žádných závazků ze Smlouvy (před uzavřením Dodatku) a že ani jedna Smluvní strana neporušila žádné své povinnosti podle Smlouvy (před uzavřením Dodatku).

4.2 Tento Dodatek bude v úplném znění uveřejněn prostřednictvím registru smluv postupem dle zákona č. 340/2015 Sb., o registru smluv, v platném znění. Zájemce prohlašuje, že souhlasí s uveřejněním svých osobních údajů obsažených v tomto Dodatku, které by jinak podléhaly znečitelnění, v registru smluv, popř. disponuje souhlasem třetích osob uvedených na své straně s uveřejněním jejich osobních údajů v registru smluv, které by jinak podléhaly znečitelnění. Smluvní strany se dohodly na tom, že uveřejnění v registru smluv provede Kraj, který zároveň zajistí, aby informace o uveřejnění této Smlouvy byla zaslána Zájemci do datové schránky ID [redacted] a zároveň na e-mail [redacted]

4.3 Tento Dodatek nabývá platnosti dnem podpisu oběma Smluvními stranami.

4.4 Tento Dodatek nabývá účinnosti dnem jeho zveřejnění v registru smluv.

4.5 Tento Dodatek je podepsán ve 3 (třech) vyhotoveních v českém jazyce, kdy Kraj obdrží 2 (dvě) a Zájemce 1 (jedno) jeho vyhotovení.

5. SCHVÁLENÍ DODATKU ORGÁNY KRAJE

5.1 Kraj tímto potvrzuje, že o uzavření tohoto Dodatku bylo rozhodnuto usnesením Rady Ústeckého kraje č.…… ze dne …… a usnesením Zastupitelstva Ústeckého kraje č. …… ze dne …… Dodatek byl rovněž schválen Ministerstvem průmyslu a obchodu dne …….

6. PODPISY SMLUVNÍCH STRAN

Smluvní strany potvrzují, že si tento Dodatek před jeho podpisem řádně přečetly, uzavírají jej ze své svobodné a vážné vůle, nikoli v důsledku omylu nebo pod nátlakem.

[*podpisy Smluvních stran následují na další stránce*]

V Ústí nad Labem dne …….

_____

Ústecký kraj

[redacted]

V Praze dne …….

_____

RTC Real a.s.

[redacted]

Příloha:

1. Výpis z obchodního rejstříku Zájemce

Příloha č. 1

Výpis z obchodního rejstříku Zájemce

Tento výpis z veřejných rejstříků elektronicky podepsal "MĚSTSKÝ SOUD V PRAZE" dne 23.11.2021 v 08:55:39. EPVid:cwnHt0FuX0FqtHsREpif0g

Výpis

z obchodního rejstříku, vedeného
Městským soudem v Praze
oddíl B, vložka 13862

Datum vzniku a zápisu:	23. ledna 2008
Spisová značka:	B 13862 vedená u Městského soudu v Praze
Obchodní firma:	RTC Real a.s.
Sídlo:	Praha 10 - Vršovice, Tolstého 51/12, PSČ 10100
Identifikační číslo:	282 26 917
Právní forma:	Akciová společnost
Předmět činnosti:	
	Pronájem nemovitostí, bytů a nebytových prostor
	Správa vlastního majetku
	Správa nemovitého majetku
Statutární orgán - představenstvo:	
předseda představenstva:	[redacted] Den vzniku funkce: 16. dubna 2020 Den vzniku členství: 16. dubna 2020
Počet členů:	1
Způsob jednání:	Předseda představenstva zastupuje společnost samostatně.
Dozorčí rada:	
člen dozorčí rady:	[redacted] Den vzniku členství: 16. dubna 2020
Počet členů:	1
Jediný akcionář:	[redacted]
Akcie:	
	200 ks kmenové akcie na jméno v listinné podobě ve jmenovité hodnotě 10 000,- Kč
Základní kapitál:	2 000 000,- Kč Splaceno: 100%
Ostatní skutečnosti:	
	Obchodní korporace se podřídila zákonu jako celku postupem podle § 777 odst. 5 zákona č. 90/2012 Sb., o obchodních společnostech a družstvech.

Ústecký kraj

VÝZVA

k podání žádostí o dotaci z Programu pro rozvoj ekologické výchovy, vzdělávání a osvěty (EVVO) na území Ústeckého kraje na období let 2022 až 2025

pro rok 2022

1. Program:

Usnesením č. 014/11Z/2021 ze dne 13. 12. 2021 schválilo Zastupitelstvo Ústeckého kraje znění **Programu pro rozvoj ekologické výchovy, vzdělávání a osvěty (EVVO) na území Ústeckého kraje na období let 2022 až 2025** (dále jen „Program“).

2. Administrátor Programu:

Odbor životního prostředí a zemědělství vyzývá žadatele o dotaci pro oblasti podpory vymezené v Čl. 3 Programu

Rozvoj ekologické výchovy, vzdělávání a osvěty (EVVO) na území Ústeckého kraje

k podání žádostí o dotaci pro rok 2022 dle Čl. 6 Programu a na předepsaných elektronických formulářích včetně povinných a nedílných příloh dle Čl. 2 odst. 5) a 6) Programu.

3. Lhůta pro podání žádostí:

od 26. 5. 2022 do 24. 6. 2022 (na podatelně KÚUK)

4. Předpokládané termíny schvalovacího řízení:

Odstranění vad žádostí na základě emailové zprávy	**do 8. 7. 2022**
Projednání žádostí v Radě Ústeckého kraje	**III. Q. 2022**
Projednání žádostí ve Výboru pro životní prostředí/Výboru pro zemědělství a venkov ZÚK	**III. Q. 2022**
Projednání žádostí v Zastupitelstvu Ústeckého kraje	**III. Q. 2022**

5. Předpokládaný objem finančních prostředků Programu:

3 000 000,00 Kč

Na základě stanoviska Ministerstva financí, č. j.: MF-32529/2021/1203-2 ze dne 15. 11. 2021, k ustanovení § 10a odst. 3 písm. f) bodu 2 zákona č. 250/2000 Sb., o rozpočtových pravidlech územních rozpočtů, ve znění pozdějších předpisů, pro doložení údajů o skutečném majiteli právnické osoby podle § 10a odst. 3 písm. f) bodu 2 lze u zapsaných spolků nahradit předložení úplného výpisu z evidence skutečných majitelů podle § 16 zákona č. 37/2021 Sb., o evidenci skutečných majitelů, předložením výpisu částečného podle § 14 zákona č. 37/2021 Sb.

Tuto výzvu schválilo Zastupitelstvo Ústeckého kraje usnesením č. **xx/xxZ/2022** ze dne **xx. xx. 2022.**

Ústecký kraj

Krajský úřad

Číslo smlouvy u poskytovatele: 16/SML4450/06/SoPD/ZPZ
Číslo jednací: KUUK/xxxxxx/2022

DODATEK č. 6 KE SMLOUVĚ O POSKYTNUTÍ INVESTIČNÍ DOTACE

uzavřené v souladu s ust. § 10a zákona č. 250/2000 Sb., o rozpočtových pravidlech územních rozpočtů, ve znění pozdějších předpisů (dále jen „zákon č. 250/2000 Sb.“)

Smluvní strany

Poskytovatel
Ústecký kraj
Sídlo: Velká Hradební 3118/48, 400 02 Ústí nad Labem
Zastoupený: Ing. Lubomírou Mejstříkovou, CSc., MBA, 1. náměstkyní hejtmana Ústeckého kraje pro plnění úkolů v oblasti životního prostředí
Kontaktní osoba: Ing. Michaela Sattlerová, referent odboru životního prostředí a zemědělství
E-mail/telefon: sattlerova.m@kr-ustecky.cz/ 475 657 268
IČ: 70892156
DIČ: CZ70892156
Bank. spojení: Česká spořitelna, a.s.
číslo účtu: 40184-883028399/0800
(*dále jen ,,poskytovatel“)*

a

Příjemce
Obec Žalany
Sídlo/bydliště: Pražská 93, 417 63 Žalany
Zastoupený: Jindřichem Moukou, starostou obce Žalany
Kontaktní osoba: Jindřich Mouka, starosta obce
E-mail/telefon: starosta.zalany@volny.cz, 417 872 131
IČ: 00266655
DIČ: CZ00266655
Bank. spojení: Československá obchodní banka, a.s., pobočka Ústí nad Labem
číslo účtu: 270389650/0300
(dále jen ,,příjemce“)

Článek I.

1. Smluvní strany se dohodly na změně Článku I. odst. 1, Článku II. odst. 3. a 4. Smlouvy o poskytnutí investiční dotace č. 16/SML4450/SoPD/ZPZ uzavřené na základě usnesení Zastupitelstva Ústeckého kraje ze dne 5. 9. 2016 č. 110/31Z/2026, ve znění Dodatku č. 1, o jehož uzavření bylo rozhodnuto usnesením č. 059/6Z/2017 ze dne 26. 6. 2017, Dodatku č. 2, o jehož uzavření bylo rozhodnuto usnesením č. 021/18Z/2019 ze dne 4. 3. 2019, Dodatku č. 3, o jehož uzavření bylo rozhodnuto usnesením č. 035/27Z/2020 ze dne 9. 3.

2020, Dodatku č. 4, o jehož uzavření bylo rozhodnuto usnesením č. 026/3Z/2021 ze dne 25. 1. 2021 a Dodatku č. 5, o jehož uzavření bylo rozhodnuto usnesením č. 011/11Z/2021 ze dne 13. 12. 2021, kterými bylo rozhodnuto o poskytnutí dotace obci Žalany z Fondu vodního hospodářství Ústeckého kraje na realizaci projektu „Dostavba kanalizace Žalany“ (dále jen „Smlouva“) takto:

Stávající Čl. I. odst. 1. Smlouvy nově zní:

1. Poskytovatel v souladu s usnesením Zastupitelstva Ústeckého kraje č. 110/31Z/2016 ze dne 5. 9. 2016 poskytuje příjemci ze svého rozpočtu investiční dotaci ve výši 5 391 100,- Kč (slovy: Pětmilionůtřistadevedesátjedentisícjednostokorun českých), která bude převedena bezhotovostně na účet příjemce uvedený v záhlaví této smlouvy, za podmínky, že ji příjemce stanoveným způsobem použije nejpozději do 30. 6. 2022.

Stávající Čl. II. odst. 3. a 4. Smlouvy nově znějí:

3. Termínem ukončení realizace projektu je den splnění závazného technického ukazatele dle čl. II odst. 7., nejpozději 30. 6. 2022. Pro příjemce je tento termín stanoven jako závazný ukazatel.
4. Dotace je poskytnuta účelově (viz čl. II. odst. 1.) a lze ji použít pouze na úhradu uznatelných nákladů přímo souvisejících s realizací projektu a vzniklých v době od 11. 7. 2016 do 30. 6. 2022 (účinnost uznatelných nákladů).

2. Ostatní smluvní ujednání zůstávají beze změn.

Článek II.

1. Tento dodatek nabývá platnosti i účinnosti dnem jeho uzavření.
2. Tento dodatek je vyhotoven ve čtyřech vyhotoveních s platností originálu, přičemž každá ze smluvních stran obdrží dvě vyhotovení.

Poskytovatel potvrzuje, že o uzavření tohoto dodatku bylo rozhodnuto usnesením Zastupitelstva Ústeckého kraje č. xxx/xxZ/2022 ze dne xx. xx. 2022.

V Ústí nad Labem dne ……

V …… dne ……..

……
Poskytovatel
Ústecký kraj
Ing. Lubomíra Mejstříková, CSc., MBA,
1. náměstkyně hejtmana Ústeckého kraje pro plnění úkolů v oblasti životního prostředí, na základě pověření dle usnesení Rady Ústeckého kraje č. 018/16R/2021 ze dne 19. 5. 2021

……
Příjemce
Obec Žalany
Jindřich Mouka, starosta obce

	Datum	Jméno a příjmení	Funkce a odbor	Podpis
Zpracovatel		Ing. Michaela Sattlerová	referent životního prostředí a zemědělství	
Vedoucí odboru		Ing. Irena Jeřábková	vedoucí odboru životního prostředí a zemědělství	
Číslo příslibu / správce rozpočtu		Simona Strnadová	referent ekonomického odboru	Dle SVR 2021-2025
Předchozí souhlas dle kompetence		není požadován		
Zveřejněno v registru smluv				
ID záznam uveřejnění smlouvy				
Odkaz na usnesení orgánu kraje	usnesení č.: xxx/xxZ/2021 ze dne xx.xx.2022			

Ústecký kraj

Krajský úřad

Číslo smlouvy u poskytovatele: 17/SML3483/05/SoPD/ZPZ
Číslo jednací:
Číslo smlouvy u příjemce

DODATEK č. 5 KE SMLOUVĚ O POSKYTNUTÍ INVESTIČNÍ DOTACE

uzavřené v souladu s ust. § 10a zákona č. 250/2000 Sb., o rozpočtových pravidlech územních rozpočtů, ve znění pozdějších předpisů (dále jen „zákon č. 250/2000 Sb.“)

Smluvní strany

Poskytovatel
Ústecký kraj
Sídlo: Velká Hradební 3118/48, 400 02 Ústí nad Labem
Zastoupený: Ing. Lubomírou Mejstříkovou, CSc., MBA, 1. náměstkyní hejtmana Ústeckého kraje pro plnění úkolů v oblasti životního prostředí
Kontaktní osoba: Ing. Michaela Sattlerová, referent odboru životního prostředí a zemědělství
E-mail/telefon: sattlerova.m@kr-ustecky.cz/ 475 657 268
IČ: 70892156
DIČ: CZ70892156
Bank. spojení: Česká spořitelna, a.s.
číslo účtu: 40184-883028399/0800
(*dále jen ,,poskytovatel“)*

a

Příjemce
Město Košťany
Sídlo: Teplická 297, 417 23 Košťany
Zastoupený: Tomášem Svádou, starostou města
Kontaktní osoba: Tomáš Sváda, starosta města
E-mail/telefon: svada@kostany.cz, 417 568 183
IČ (RČ): 00266400
DIČ:
Bank. spojení: Česká spořitelna, a.s.
číslo účtu: 19-1060439319/0800
(dále jen ,,příjemce“)

Článek I.

1. Smluvní strany se dohodly na změně Článku I. odst. 1. a Článku II. odst. 6. a 7. Smlouvy o poskytnutí investiční dotace č. 17/SML3483/SoPD/ZPZ uzavřené na základě usnesení Zastupitelstva Ústeckého kraje ze dne 11. 9. 2017 č. 048/7Z/2017, ve znění Dodatku č. 1, o jehož uzavření bylo rozhodnuto usnesením č. 021/18Z/2019 ze dne 4. 3. 2019, dodatku č. 2, o jehož uzavření bylo rozhodnuto usnesením č. 027/26Z/2020 ze dne 27. 1. 2020,

dodatku č. 3, o jehož uzavření bylo rozhodnuto usnesením č. 032/3Z/2021 ze dne 25. 1. 2021 a dodatku č. 4 …. , kterými bylo rozhodnuto o poskytnutí dotace městu Košťany z Fondu vodního hospodářství Ústeckého kraje na realizaci projektu „Kanalizace Košťany – Hampuš, Zámeček“ (dále jen „Smlouva“) takto:

Stávající Čl. I. odst. 1. nově zní:

1. Poskytovatel na základě této smlouvy poskytuje příjemci v souladu s usnesením Zastupitelstva Ústeckého kraje č. 048/7Z/2017 ze dne 11. 9. 2017 investiční dotaci ve výši 4 999 893,00 Kč (slovy: čtyřimilionydevětsetdevadesátdevětosmsetdevadesáttři korun českých), která bude převedena bezhotovostně na účet příjemce, za podmínky že ji příjemce stanoveným způsobem použije nejpozději do data uvedeného v čl. II odst. 3).

Stávající Čl. II. odst. 6. a 7. nově znějí:

6. Dotace bude poskytnuta ve splátkách na základě předložení prokázaných výdajů (realizovaných částí) projektu v procentuální výši stanovené smlouvou dle Čl. II odst. 7. Smlouvy. Poslední splátka dotace bude ve výši rozdílu mezi částkou dotace již vyplacenou a celkovou částkou poskytované dotace, při dodržení maximálního podílu dotace na celkových uznatelných nákladech projektu. Položkový rozpis faktur musí odpovídat plánovanému nákladovému rozpočtu.

7. Jako závazný finanční ukazatel byl stanoven podíl dotace na celkových plánovaných uznatelných nákladech projektu v maximální výši 43,707 %, maximálně však do výše přiznané dotace. Závazný finanční ukazatel musí být dodržen ve vztahu k celkovým uznatelným nákladům projektu za dodržení druhového členění plánovaného nákladového rozpočtu.

2. Ostatní smluvní ujednání zůstávají beze změn.

Článek II.

1. Tento dodatek nabývá platnosti i účinnosti dnem jeho uzavření.
2. Tento dodatek je vyhotoven ve čtyřech vyhotoveních s platností originálu, přičemž každá ze smluvních stran obdrží dvě vyhotovení.

Poskytovatel potvrzuje, že o uzavření tohoto dodatku bylo rozhodnuto usnesením Zastupitelstva Ústeckého kraje č. xxx/xxZ/2022 ze dne xx. x. 2022.

V Ústí nad Labem dne ……

V …… dne ……..

……
Poskytovatel
Ústecký kraj
Ing. Lubomíra Mejstříková, CSc., MBA,
1. náměstkyně hejtmana Ústeckého kraje pro plnění úkolů v oblasti životního prostředí, na základě pověření dle usnesení Rady Ústeckého kraje č. 018/16R/2021 ze dne 19. 5. 2021

……
Příjemce
Město Košťany
Tomáš Svába
starosta města

Příloha č. 1 – Položkový rozpočet projektu

	Datum	Jméno a příjmení	Funkce a odbor	Podpis
Zpracovatel		Ing. Michaela Sattlerová	referent životního prostředí a zemědělství	
Vedoucí odboru		Ing. Irena Jeřábková	vedoucí odboru životního prostředí a zemědělství	
Číslo příslibu / správce rozpočtu		Simona Strnadová	referent ekonomického odboru	
Předchozí souhlas dle kompetence		není požadován		
Zveřejněno v registru smluv				
ID záznam uveřejnění smlouvy				
Odkaz na usnesení orgánu kraje	usnesení č.: xxx/xxZ/2022 ze dne xx. x. 2022.			

Příloha č. 1

Ústecký kraj
Zastupitelstvo Ústeckého kraje

DODATEK Č. 33
KE
ZŘIZOVACÍ LISTINĚ
Č. J. 224/2002
příspěvkové organizace Ústeckého kraje

Domov Brtníky, příspěvková organizace
se sídlem Brtníky č. p. 119, Staré Křečany, PSČ 407 60, IČO: 47274484
(dále jen organizace)

vydané Okresním úřadem Děčín dne 30. 11. 1994
ve znění usnesení Rady Ústeckého kraje č. 180/49/2002 ze dne 4.12.2002 (dodatek č. 1),
ve znění usnesení Rady Ústeckého kraje č. 180/68/2003 ze dne 6.8.2003 (dodatek č. 2),
ve znění usnesení Rady Ústeckého kraje č. 80/91/2004 ze dne 7.4.2004 (dodatek č. 3),
ve znění usnesení Rady Ústeckého kraje č. 167/102/2004 ze dne 21.7.2004 (dodatek č. 4),
ve znění usnesení Rady Ústeckého kraje č. 350/4/2005 ze dne 16.2.2005 (dodatek č. 5),
ve znění usnesení Rady Ústeckého kraje č. 65/32R/2006 ze dne 8.3.2006 (dodatek č. 6),
ve znění usnesení Rady Ústeckého kraje č. 195/52R/2006 ze dne 16.8.2006 (dodatek č. 7),
ve znění usnesení Rady Ústeckého kraje č. 150/79R/2007 ze dne 11.4.2007 (dodatek č. 8),
ve znění usnesení Rady Ústeckého kraje č. 168/97R/2007 ze dne 14.11.2007 (dodatek č. 9),
ve znění usnesení Rady Ústeckého kraje č. 154/106R/2008 ze dne 12.3.2008 (dodatek č. 10),
ve znění usnesení Rady Ústeckého kraje č. 205/128R/2008 ze dne 29.9.2008 (dodatek č. 11),
ve znění usnesení Rady Ústeckého kraje č. 20/14R/2009 ze dne 8.4.2009 (dodatek č. 12),
ve znění usnesení Rady Ústeckého kraje č. 24/16R/2009 ze dne 6.5.2009 (dodatek č. 13),
ve znění usnesení Rady Ústeckého kraje č. 13/28R/2009 ze dne 7.10.2009 (dodatek č. 14),
ve znění usnesení Rady Ústeckého kraje č. 59/28R/2009 ze dne 7.10.2009 (dodatek č. 15),
ve znění usnesení Rady Ústeckého kraje č. 14/35R/2009 ze dne 16.12.2009 (dodatek č. 16),
ve znění usnesení Rady Ústeckého kraje č. 21/44R/2010 ze dne 7.4.2010 (dodatek č. 17),
ve znění usnesení Rady Ústeckého kraje č. 13/72R/2011 ze dne 9.3.2011 (dodatek č. 18),
ve znění usnesení Rady Ústeckého kraje č. 43/99R/2012 ze dne 21.3.2012 (dodatek č. 19),
ve znění usnesení Rady Ústeckého kraje č. 59/104R/2012 ze dne 23.5.2012 (dodatek č. 20),
ve znění usnesení Rady Ústeckého kraje č. 148/10R/2013 ze dne 13.3.2013 (dodatek č. 21),
ve znění usnesení Rady Ústeckého kraje č. 61/12R/2013 ze dne 27.3.2013 (dodatek č. 22),
ve znění usnesení Zastupitelstva ÚK č. 90/10Z/2013 ze dne 30.10.2013 (dodatek č. 23),
ve znění usnesení Zastupitelstva ÚK č. 101/12Z/2013 ze dne 11.12.2013 (dodatek č. 24),
ve znění usnesení Zastupitelstva ÚK č. 69/13Z/2014 ze dne 26.2.2014 (dodatek č. 25),
ve znění usnesení Zastupitelstva ÚK č. 14/20Z/2014 ze dne 15.12.2014
a č.78/26Z/2015 ze dne 14.12.2015 (dodatek č. 26),
ve znění usnesení Zastupitelstva ÚK č. 017/3Z/2017 ze dne 20.2.2017 (dodatek č. 27),
ve znění usnesení Zastupitelstva ÚK č. 024/3Z/2017 ze dne 20.2.2017 (dodatek č. 28),
ve znění usnesení Zastupitelstva ÚK č. 015/16Z/2018 ze dne 10.12.2018 (dodatek č. 29),
ve znění usnesení Zastupitelstva ÚK č. 018/19Z/2019 ze dne 29.4.2019 (dodatek č. 30),
ve znění usnesení Zastupitelstva ÚK č. 085/29Z/2020 ze dne 20.4.2020 (dodatek č. 31),

Příloha č. 1
ve znění usnesení Zastupitelstva ÚK č. 021/6Z/2021 ze dne 26.4.2021 (dodatek č. 32),

Na základě usnesení Zastupitelstva Ústeckého kraje č. ../..Z/2022 ze dne 28. února 2022 se výše uvedená zřizovací listina ve znění pozdějších změn a dodatků mění takto:

V příloze č. 1 – „Specifikace dlouhodobého majetku – nemovité věci“ zřizovací listiny se **doplňuje** následující položka majetku svěřeného organizaci k hospodaření - **stavba**:

Katastrální území: Brtníky

Parcela	**výměra**	**druh pozemku**	**způsob využití**
St. 95	458 m^2	zastavěná plocha a nádvoří	

Součástí je stavba: Brtníky, č. p. 281, občanská vybavenost
Stavba stojí na pozemku p. č.: St. 95

Tento dodatek nabývá účinnosti dne 28. 02. 2022

V Ústí nad Labem dne 28. 02. 2022

PaedDr. Jiří Kulhánek,
Náměstek hejtmana Ústeckého kraje,
na základě pověření dle usnesení Rady Ústeckého kraje
č. 020/3R/2020 ze dne 9. 12. 2020

Příloha č. 2

Ústecký kraj
Zastupitelstvo Ústeckého kraje

DODATEK Č. 38
KE
ZŘIZOVACÍ LISTINĚ
Č.J. 239/2002
příspěvkové organizace Ústeckého kraje

Domovy sociálních služeb Háj a Nová Ves, příspěvková organizace
se sídlem v Háji u Duchcova, Kubátova čp. 269, PSČ 417 22, IČ: 63787911
(dále jen organizace)

vydané Okresním úřadem Teplice dne 4.10.1995,
ve znění usnesení Rady Ústeckého kraje č. 180/49/2002 ze dne 4.12. 2002 (dodatek č. 1),
ve znění usnesení Rady Ústeckého kraje č. 180/68/2003 ze dne 6.8. 2003 (dodatek č. 2),
ve znění usnesení Rady Ústeckého kraje č. 80/91/2004 ze dne 7.4. 2004 (dodatek č. 3),
ve znění usnesení Rady Ústeckého kraje č. 167/102/2004 ze dne 21.7.2004 (dodatek č. 4),
ve znění usnesení Rady Ústeckého kraje č 350/4/2005 ze dne 16.2.2005 (dodatek č. 5),
ve znění usnesení Rady Ústeckého kraje č. 65/32R/2006 ze dne 8.3.2006 (dodatek č. 6),
ve znění usnesení Rady Ústeckého kraje č. 106/38R/2006 ze dne 26.4.2006 (dodatek č. 7),
ve znění usnesení Rady Ústeckého kraje č. 195/52R/2006 ze dne 16.8.2006 (dodatek č. 8),
ve znění usnesení Rady Ústeckého kraje č. 33/59R/2006 ze dne 11.10.2006 (dodatek č. 9),
ve znění usnesení Rady Ústeckého kraje č. 150/79R/2007 ze dne 11.4.2007 (dodatek č. 10),
ve znění usnesení Rady Ústeckého kraje č. 154/106R/2008 ze dne 12.3.2008 (dodatek č. 11),
ve znění usnesení Rady Ústeckého kraje č. 210/115R/2008 ze dne 11.6.2008 (dodatek č. 12),
ve znění usnesení Rady Ústeckého kraje č. 205/128R/2008 ze dne 29.9.2008 (dodatek č. 13),
ve znění usnesení Rady Ústeckého kraje č. 20/14R/2009 ze dne 8.4.2009 (dodatek č. 14),
ve znění usnesení Rady Ústeckého kraje č. 13/28R/2009 ze dne 7.10.2009 (dodatek č. 15),
ve znění usnesení Rady Ústeckého kraje č. 59/28R/2009 ze dne 7.10.2009 (dodatek č. 16),
ve znění usnesení Rady Ústeckého kraje č. 14/35R/2009 ze dne 16.12.2009 (dodatek č. 17),
ve znění usnesení Rady Ústeckého kraje č. 21/44R/2010 ze dne 7.4.2010 (dodatek č. 18),
ve znění usnesení Rady Ústeckého kraje č. 17/58R/2010 ze dne 29.9.2010 (příloha č. 19),
ve znění usnesení Rady Ústeckého kraje č. 13/72R/2011 ze dne 9.3.2011 (příloha č. 20),
ve znění usnesení Rady Ústeckého kraje č. 45/79R/2011 ze dne 15.6.2011 (příloha č. 21),
ve znění usnesení Rady Ústeckého kraje č. 43/99R/2012 ze dne 21.3.2012 (příloha č. 22),
ve znění usnesení Rady Ústeckého kraje č. 59/104R/2012 ze dne 23.5.2012 (dodatek č. 23),
ve znění usnesení Rady Ústeckého kraje č. 27/105R/2012 ze dne 13.6.2012 (dodatek č. 24),
ve znění usnesení Rady Ústeckého kraje č. 35/108R/2012 ze dne 11.7.2012 (dodatek č. 25),
ve znění usnesení Rady Ústeckého kraje č. 39/110R/2012 ze dne 7.8.2012 a č. 32/113R/2012 ze dne 19.9.2012 (dodatek č. 26) s účinností k 1.1.2013,
ve znění usnesení Rady Ústeckého kraje č. 148/10R/2013 ze dne 13.3.2013 (dodatek č. 27),
ve znění usnesení Rady Ústeckého kraje č. 61/12R/2013 ze dne 27.3.2013 (dodatek č. 28),
ve znění usnesení Zastupitelstva ÚK č. 90/10Z/2013 ze dne 30.10.2013 (dodatek č. 29),
ve znění usnesení Zastupitelstva ÚK č. 89/10Z/2013 ze dne 30.10.2013 (dodatek č. 30),
ve znění usnesení Zastupitelstva ÚK č. 65/13Z/2014 ze dne 26.2.2014 (dodatek č. 31),

ve znění usnesení Zastupitelstva ÚK č. 69/13Z/2013 ze dne 26.2.2014 (dodatek č. 32),
ve znění usnesení Zastupitelstva ÚK č. 174/14Z/2014 ze dne 23.4.2014 (dodatek č. 33),
ve znění usnesení Zastupitelstva ÚK č. 14/20Z/2014 ze dne 15. 12. 2014
a č. 78/26Z/2015 ze dne 14.12.2015 (dodatek č. 34),
ve znění usnesení Zastupitelstva ÚK č. 017/3Z/2017 ze dne 20.2.2017 (dodatek č. 35),
ve znění usnesení Zastupitelstva ÚK č. 015/16Z/2018 ze dne 10.12.2018 (dodatek č. 36),
ve znění usnesení Zastupitelstva ÚK č. 072/24Z/2019 ze dne 21.10.2019 (dodatek č. 37),

---

Na základě usnesení Zastupitelstva Ústeckého kraje č. ../..Z/2022 ze dne 28. února 2022 se výše uvedená zřizovací listina ve znění pozdějších změn a dodatků mění takto:

V příloze č. 1 – „Specifikace dlouhodobého majetku – nemovité věci“ zřizovací listiny se **zrušuje** následující položka majetku svěřeného organizaci k hospodaření:

Ostatní majetek nezapisovaný do katastru nemovitostí

Katastrální území	**název**	**na parcele**
Háj u Duchcova	**billboard**	**142/2**

Tento dodatek nabývá účinnosti dne 28. 02. 2022

V Ústí nad Labem dne 28. 02. 2022

PaedDr. Jiří Kulhánek,
Náměstek hejtmana Ústeckého kraje,
na základě pověření dle usnesení Rady Ústeckého kraje
č. 020/3R/2020 ze dne 9. 12. 2020

Příloha č. 5

Ústecký kraj
Zastupitelstvo Ústeckého kraje

DODATEK Č. 33
KE
ZŘIZOVACÍ LISTINĚ
Č.J. 233/2002

příspěvkové organizace Ústeckého kraje

Domovy sociálních služeb Litvínov, příspěvková organizace
se sídlem v Litvínově – Janově, Zátiší č. p. 177, PSČ 435 42, IČ: 49872541
(dále jen organizace)

vydané Okresním úřadem v Mostě dne 6.12.1994,
ve znění usnesení Rady Ústeckého kraje č. 180/49/2002 ze dne 4.12.2002 (dodatek č. 2),
ve znění usnesení Rady Ústeckého kraje č. 180/68/2003 ze dne 6.8.2003 (dodatek č. 3),
ve znění usnesení Rady Ústeckého kraje č. 80/91/2004 ze dne 7.4.2004 (dodatek č. 4),
ve znění usnesení Rady Ústeckého kraje č. 167/102/2004 ze dne 21.7.2004 (dodatek č. 5),
ve znění usnesení Rady Ústeckého kraje č. 350/4/2005 ze dne 16.2.2005 (dodatek č. 6),
ve znění usnesení Rady Ústeckého kraje č. 65/32R/2006 ze dne 8.3.2006 (dodatek č. 7),
ve znění usnesení Rady Ústeckého kraje č. 106/38R/2006 ze dne 26.4.2006 (dodatek č. 8),
ve znění usnesení Rady Ústeckého kraje č. 195/52R/2006 ze dne 16.8.2006 (dodatek č. 9),
ve znění usnesení Rady Ústeckého kraje č. 150/79R/2007 ze dne 11.4.2007 (dodatek č. 10),
ve znění usnesení Rady Ústeckého kraje č. 154/106R/2008 ze dne 12.3.2008 (dodatek č. 11),
ve znění usnesení Rady Ústeckého kraje č. 151/124R/2008 ze dne 20.8.2008 (dodatek č. 12),
ve znění usnesení Rady Ústeckého kraje č. 205/128R/2008 ze dne 29.9.2008 (dodatek č. 13),
ve znění usnesení Rady Ústeckého kraje č. 20/14R/2009 ze dne 8.4.2009 (dodatek č. 14),
ve znění usnesení Rady Ústeckého kraje č. 59/28R/2009 ze dne 7.10.2009 (dodatek č. 15),
ve znění usnesení Rady Ústeckého kraje č. 14/35R/2009 ze dne 16.12.2009 (dodatek č. 16),
ve znění usnesení Rady Ústeckého kraje č. 21/44R/2010 ze dne 7.4.2010 (dodatek č. 17),
ve znění usnesení Rady Ústeckého kraje č. 13/72R/2011 ze dne 9.3.2011 (dodatek č. 18),
ve znění usnesení Rady Ústeckého kraje č. 20/90R/2011 ze dne 23.11.2011 (dodatek č. 19),
ve znění usnesení Rady Ústeckého kraje č. 43/99R/2012 ze dne 21.3.2012 (dodatek č. 20),
ve znění usnesení Rady Ústeckého kraje č. 57/103R/2012 ze dne 9.5.2012 (dodatek č. 21),
ve znění usnesení Rady Ústeckého kraje č. 59/104R/2012 ze dne 23.5.2012 (dodatek č. 22),
ve znění usnesení Rady Ústeckého kraje č. 16/114R/2012 ze dne 3.10.2012 (dodatek č. 23),
ve znění usnesení Rady Ústeckého kraje č. 148/10R/2013 ze dne 13.3.2013 (dodatek č. 24),
ve znění usnesení Rady Ústeckého kraje č. 61/12R/2013 ze dne 27.3.2013 (dodatek č. 25),
ve znění usnesení Zastupitelstva ÚK č. 90/10Z/2013 ze dne 30.10.2013 (dodatek č. 26),
ve znění usnesení Zastupitelstva ÚK č. 85/12Z/2013 ze dne 11.12.2013 (dodatek č. 27),
ve znění usnesení Zastupitelstva ÚK č. 101/12Z/2013 ze dne 11.12.2013 (dodatek č. 28),
ve znění usnesení Zastupitelstva ÚK č. 69/13Z/2014 ze dne 26.2.2014 (dodatek č. 29),
ve znění usnesení Zastupitelstva ÚK č. 14/20Z/2014 ze dne 15. 12. 2014
a č. 78/26Z/2015 ze dne 14.12.2015 (dodatek č. 30),
ve znění usnesení Zastupitelstva ÚK č. 017/3Z/2017 ze dne 20.2.2017 (dodatek č. 31),
ve znění usnesení Zastupitelstva ÚK č. 015/16Z/2018 ze dne 10.12.2018 (dodatek č. 32),

Příloha č. 5

Na základě usnesení Zastupitelstva Ústeckého kraje č. ../..Z/2022 ze dne 28. února 2022 se výše uvedená zřizovací listina ve znění pozdějších změn a dodatků mění takto:

V příloze č. 1 – „Specifikace dlouhodobého majetku – nemovité věci“ zřizovací listiny se **doplňuje** následující položky majetku svěřeného organizaci k hospodaření:

Katastrální území: Chudeřín u Litvínova

Parcela	**výměra**	**druh pozemku**	**způsob využití**
491	**674 m^2**	**zastavěná plocha a nádvoří**	

Součástí je stavba: Chudeřín, č. p. 104, bytový dům
Stavba stojí na pozemku p. č.: 491

Tento dodatek nabývá účinnosti dne 28. 02. 2022

V Ústí nad Labem dne 28. 02. 2022

PaedDr. Jiří Kulhánek,
Náměstek hejtmana Ústeckého kraje,
na základě pověření dle usnesení Rady Ústeckého kraje
č. 020/3R/2020 ze dne 9. 12. 2020

Příloha č. 1

Dotační program
„Podpora Ústeckého kraje v oblasti prorodinných aktivit 2022“

1. Název dotačního programu

„Podpora Ústeckého kraje v oblasti prorodinných aktivit 2022“ (dále jen „Prorodinný program“)

2. Specifikace dotačního programu dle konkrétní oblasti podpory

Prorodinný program vychází z oblasti podpory definované v čl. I. bod 2) Zásad pro poskytování dotací a návratných finančních výpomocí z rozpočtu Ústeckého kraje (dále jen „Zásady“) a je v souladu se Zásadami Regionálního podpůrného fondu Ústeckého kraje. V souladu s výše uvedenými odkazy se jedná o podporu prorodinných aktivit.
Dotační program je vyhlášen usnesením Zastupitelstva Ústeckého kraje č. …./2022 ze dne 28. 2. 2022 dle § 10 c) zákona č. 250/2000 Sb., o rozpočtových pravidlech územních rozpočtů, ve znění pozdějších předpisů (dále jen „zákon o rozpočtových pravidlech“).

3. Účel finanční podpory (dotace) a důvody podpory stanoveného účelu

Poskytnutí podpory dle Prorodinného programu je v souladu se strategickými dokumenty Ústeckého kraje, tj. Koncepcí rodinné politiky Ústeckého kraje 2019-2022, Střednědobým plánem rozvoje sociálních služeb v Ústeckém kraji na období 2022-2024 (Opatření 3.3.1 Podpora prorodinné politiky Ústeckého kraje a aktivit pro seniory).

Předmětem podpory jsou aktivity zaměřené na podporu rodiny, tj.:

a) osvětově – vzdělávací programy pro rodiny za účelem podpory její stability (např. kurzy partnerství, kurzy rodičovství apod.),

b) celoroční* volnočasové aktivity pro děti předškolního věku a jejich rodiče za účelem prevence sociálního vyloučení z důvodu dlouhodobé péče o ně (zejména podpora činností mateřských, rodinných a komunitních center),

c) celoroční*[1] aktivity na podporu mezigeneračního soužití

*za celoroční aktivitu je považována ta, která probíhá minimálně 1x za měsíc v průběhu celého kalendářního roku

Z dotačního programu nebudou podporovány následující aktivity:

a) na podporu pečujících osob,
b) na podporu péče o děti v dětské skupině či v jiném kolektivním zařízení,
c) volnočasové aktivity zaměřené samostatně na jednotlivé členy rodiny (volnočasové aktivity dětí, volnočasové aktivity matek či otců, volnočasové aktivity seniorů apod.),

*za celoroční aktivitu je považována ta, která probíhá minimálně 1x za měsíc v průběhu celého kalendářního roku

d) vzdělávací a rekvalifikační kurzy (např. jazykové a PC kurzy)
e) kulturní aktivity,
f) aktivity vztahující se na doprovázení pěstounů,
g) činnosti a služby, které jsou předmětem registrace dle zákona č. 108/2006 Sb., o sociálních službách, ve znění pozdějších předpisů,
h) aktivity, které jsou předmětem činnosti dle zákona č. 359/1999 Sb., o sociálně-právní ochraně dětí, ve znění pozdějších předpisů.

4. Okruh způsobilých žadatelů

- spolky nebo pobočné spolky, ústavy a jiné právnické osoby, osoby, které naplňují znaky veřejně prospěšné právnické osoby podle § 146 zákona č. 89/2012 Sb., občanský zákoník,

- církve, náboženské společnosti nebo církevní právnické osoby dle zákona č. 3/2002 Sb., o svobodě náboženského vyznání a postavení církví a náboženských společností a o změně některých zákonů (zákon o církvích a náboženských společnostech), ve znění pozdějších předpisů,

- školské právnické osoby dle zákona č. 561/2004 Sb., o předškolním, základním, středním, vyšším odborném a jiném vzdělávaní (školský zákon), ve znění pozdějších předpisů,

- příspěvkové organizace dle zákona o rozpočtových pravidlech, které nejsou zřízeny Ústeckým krajem,

- osoby samostatně výdělečně činné.

Podmínkou poskytnutí dotace je sídlo žadatele na území České republiky a realizace jím poskytovaných aktivit na území Ústeckého kraje (dále též „ÚK“) alespoň od 1. 1. 2020.

5. Informace o povaze dotace podle práva EU o veřejné podpoře

U hospodářské činnosti je podpora poskytována v souladu s nařízením Komise (EU) č. 1407/2013 ze dne 18. prosince 2013 o použití článků 107 a 108 Smlouvy o fungování Evropské unie na podporu de minimis (Úř. věst. L 352, 24. 12. 2013, s. 1).“

U nehospodářské činnosti se poskytnutím dotace na základě této Smlouvy poskytovatel podílí na financování nákladů nezbytných k zajištění poskytování tzv. navazujících aktivit na sociální služby poskytované podle zákona č. 108/2006 Sb., o sociálních službách, ve znění pozdějších předpisů (dále jen „zákon o sociálních službách“). Podpořená činnost poskytovatele sociálních služeb nemá hospodářskou povahu a podpora této činnosti navíc neovlivňuje obchod mezi členskými státy EU. Proto je dotace na základě této Smlouvy poskytována v režimu nezakládajícím veřejnou podporu ve smyslu článku 107 odst. 1 Smlouvy o fungování Evropské unie – příjemce je povinen důsledně vést oddělené účetnictví.

6. Předpokládaný celkový objem peněžních prostředků a výše spoluúčasti příjemce dotace

Předpokládaný celkový objem peněžních prostředků vyčleněných z rozpočtu kraje na Prorodinný program činí 500.000,- Kč.

Maximální podíl dotace kraje je 40 % z celkových uznatelných nákladů služeb zahrnutých v žádosti.

Ostatní náklady musí být financovány z jiných zdrojů (např. dotace ze státního rozpočtu, dotace obcí nebo vlastní zdroje příjemce dotace. Dotaci poskytnutou v rámci jiného dotačního programu ÚK nelze pro tento účel započítat do jiných zdrojů.

Minimální výše dotace z rozpočtu Ústeckého kraje jedné organizaci v rámci dotačního programu je **30.000 Kč** a maximální výše dotace je **60.000 Kč** na jednu aktivitu. Minimální výše dotace může být snížena s ohledem na počet žádostí/aktivit a alokovaných prostředků.

Forma dotace: neinvestiční.

7. Termín vyhlášení

Dotační program bude vyhlášen **9. 3. 2022.**

(dle § 10c odst. 1 zákon o rozpočtových pravidlech musí být dotační program zveřejněn nejpozději 30 dnů před počátkem lhůty pro podání žádosti na dobu nejméně 90 dnů od zveřejnění)

8. Lhůta pro podání žádosti

Lhůta pro podání žádostí je **od 11. 04. 2022 do 25. 04. 2022**

9. Způsob a místo podávání žádostí

Žádost o poskytnutí dotace pro rok 2022 musí být zpracována výlučně prostřednictvím internetové aplikace v Katalogu sociálních služeb, http://socialnisluzby.kr-ustecky.cz/, včetně příloh žádosti, které budou naskenovány.

V případě, že žadatel není v Katalogu sociálních služeb Ústeckého kraje registrován, požádá o registraci na emailové adrese faistova.s@kr-ustecky.cz nebo funfkirchlerova.p@kr-ustecky.cz. Registrace je zdarma. K podání žádosti je potřeba certifikát a zaručený elektronický podpis.

Žádost o dotaci podaná jiným způsobem než je uvedeno v bodě 9. Vyhlášení, (např. faxem nebo e-mailem bez zaručeného elektronického podpisu), žádosti doručené na jiné adresy, nebo žádosti obdržené po skončení lhůty pro podání žádosti nejsou doručeny řádně nebo včas, a budou bezodkladně vráceny žadateli (bude-li to možné).

Do dotačního řízení budou přijaty pouze žádosti, které byly podány v požadovaném termínu prostřednictvím internetové aplikace v Katalogu sociálních služeb. Ústecký kraj nehradí žadatelům náklady spojené se zpracováním žádosti a předložením žádosti.

Nedílné přílohy žádosti dle čl.: VI. odst. 2 Zásad jsou zejména:

a) u právnických osob doklady osvědčující právní osobnost žadatele o dotaci (např. výpis z obchodního rejstříku, výpis z registru ekonomických subjektů) a další

doklady (např. společenská smlouva, stanovy, statut, doklad o živnostenském oprávnění, zřizovací listina), a to v kopii;

b) doklady o ustanovení (např. volba, jmenování) statutárního zástupce právnické osoby, současně s dokladem osvědčujícím jeho oprávnění jednat jménem žadatele o dotaci navenek (podepisování smluv), a to v kopii;

c) doklady o přidělení IČ a rozhodnutí o registraci a přidělení DIČ (pokud má registrační povinnost), a to v kopii;

d) doklady o zřízení běžného účtu u peněžního ústavu (smlouva), a to v kopii;

e) čestné prohlášení o skutečnosti, že vůči majetku žadatele neprobíhá, nebo v posledních 3 letech neproběhlo, insolvenční řízení, v němž bylo vydáno rozhodnutí o úpadku, nebo insolvenční návrh nebyl zamítnut proto, že majetek nepostačuje k úhradě nákladů insolvenčního řízení, nebo nebyl konkurs zrušen proto, že majetek byl zcela nepostačující, nebyla zavedena nucená správa podle zvláštních právních předpisů, na jeho majetek nebyla nařízena exekuce; že vůči žadateli, ani vůči žádnému podniku ve skupině podniků (pokud je žadatel součástí skupiny podniků, se kterými je propojen, včetně podniků zahraničních), nebyl vystaven inkasní příkaz pro navrácení protiprávní a neslučitelné podpory, který dosud nebyl splacen, a to v originále;

f) čestné prohlášení o skutečnosti, že žadatel nebyl pravomocně odsouzen pro trestný čin, jehož skutková podstata souvisí s předmětem podnikání žadatele, nebo pro trestný čin hospodářský, nebo trestný čin proti majetku, jde-li o právnickou osobu, musí tento předpoklad splňovat statutární orgán nebo každý člen statutárního orgánu, a je-li statutárním orgánem žadatele či členem statutárního orgánu žadatele právnická osoba, musí tento předpoklad splňovat statutární orgán nebo každý člen statutárního orgánu této právnické osoby, a to v originále;

g) čestné prohlášení o skutečnosti, že u místně příslušného finančního úřadu a okresní správy sociálního zabezpečení a zdravotních pojišťoven, nemá žadatel žádné nesplacené závazky po lhůtě splatnosti, a to v originále;

h) čestné prohlášení o skutečnosti, že žadatel nemá žádné závazky po lhůtě splatnosti vůči státním fondům, přičemž za závazky vůči státním fondům se považují i závazky vůči Státnímu fondu životního prostředí, Pozemkovému fondu a Celní správě, za vypořádání nelze považovat posečkání úhrady dlužných závazků, a to v originále;

i) čestné prohlášení, že žadatel nemá žádné závazky po lhůtě splatnosti vůči rozpočtu kraje, tzn. např., že bylo ve stanoveném termínu předloženo řádné vyúčtování v případě, že byly žadateli finanční prostředky v předchozích obdobích poskytnuty, a to v originále;

j) čestné prohlášení, že žadatel je přímo odpovědný za přípravu a realizaci projektu a nepůsobí jako prostředník, a to v originále;

k) soupis jednotlivých projektů, které žadatel realizoval v průběhu předchozích 3 let za přispění kraje s uvedením názvu projektu, čísla smlouvy o poskytnutí dotace a uvedení finanční výše poskytnuté dotace, včetně informace o případných dalších žádostech týkajících se tohoto projektu podaných poskytovateli v daném kalendářním roce, a to v originále. V případě, že žádné projekty nerealizoval, doloží čestným prohlášením (příloha č. 3);

l) čestné prohlášení o poskytnuté podpoře malého rozsahu („de minimis“) a o přijatých podporách de minimis z jiného členského státu EU v rozhodném období, a to v originále (viz vzorový formulář).

m) údaje o skutečném majiteli právnické osoby podle zákona upravujícího evidenci skutečných majitelů ve formě úplného výpisu platných údajů a údajů, které byly vymazány bez náhrady nebo s nahrazením novými údaji, jedná-li se o evidující osobu – viz Zásady pro poskytování dotací a návratných finančních výpomocí Ústeckým krajem – čl. VI, bod 1, písm. f). Úplný výpis z evidence skutečných majitelů lze nahradit výpisem částečným u právnických osob v právní formě nadace, nadačního fondu, ústavu, obecně prospěšné společnosti, spolku, pobočného spolku, zájmového sdružení právnických osob, mezinárodní nevládní organizace a školské právnické osoby neuvedené v § 7 zákona č. 37/2021 Sb.

n) v případě zastoupení na základě plné moci – plná moc.

10. Posuzování žádostí a kritéria hodnocení pro stanovení výše dotace

Věcné hodnocení žádostí probíhá prostřednictvím pracovníků odboru sociálních věcí KÚÚK. Hodnotitel potvrdí svou nepodjatost vůči organizacím, jejichž žádosti o dotaci posuzuje, čestným prohlášením. Posudek hodnotitele musí být objektivní, doložitelný a kvalitně zpracovaný.

Hodnotitel se při své činnosti řídí schválenými a platnými podklady, tj.: Zásadami a specifickými podmínkami obsaženými ve vyhlášení Prorodinného programu. Tyto materiály jsou pro práci hodnotitele závazné.

K věcnému hodnocení jsou postoupeny jen ty žádosti, které nebyly vyřazeny z dotačního řízení pro formální nedostatky.

Alokovaná částka bude rozdělena alikvotně mezi aktivity, u kterých nebyly žádosti vyřazeny z dotačního řízení pro formální nedostatky. Žadateli nebude na aktivitu vyplacena vyšší dotace, než je požadovaná částka snížená o neuznatelné náklady.

Uznatelný náklad je nezbytný náklad, který není definován jako neuznatelný (viz níže), a splňuje všechny následující podmínky:

a) vyhovuje zásadám efektivnosti, účelnosti a hospodárnosti,
b) vznikl příjemci v přímé souvislosti s prováděním projektu ve schváleném období realizace,
c) byl uhrazen do konce realizace projektu,
d) byl skutečně vynaložen a zachycen v účetnictví příjemce na jeho účetních dokladech, je identifikovatelný, ověřitelný a podložený prvotními podpůrnými doklady,
e) náklad byl vynaložen v souladu s pravidly EU o veřejné podpoře.

Neuznatelný náklad je náklad na:

- pořízení dlouhodobého a krátkodobého finančního majetku,
- úroky, penále, pokuty a jiné sankce,
- opatření pro možné budoucí ztráty nebo dluhy,

- nákupy pozemků nebo budov,
- ztráty z devizových kurzů,
- reprezentativní náklady (rautové, catering, alkohol atp.),
- nájemné s následnou koupí (leasing),
- cestovné nad rámec úpravy v zákoně č. 262/2006 Sb., zákoník práce, ve znění pozdějších předpisů, pro zaměstnavatele, který je uveden v § 109 odst. 3 tohoto právního předpisu,
- mzdy včetně odvodů nad rámec platových předpisů pro zaměstnance ve veřejných službách a správě,

Dotace bude příjemci poskytnuta formou bezhotovostního převodu jednorázově na jeho bankovní účet způsobem stanoveným ve smlouvě o poskytnutí dotace. Příspěvkové organizaci obce je dotace poskytnuta prostřednictvím bankovního účtu jejího zřizovatele v souladu s § 28 odst. 15 zákona o rozpočtových pravidlech.

11. Rozhodnutí o poskytnutí dotace

O přidělení dotací rozhodne v souladu s kompetencemi vymezenými zákonem č. 129/2000 Sb., o krajích (krajské zřízení), ve znění pozdějších předpisů, Rada, resp. Zastupitelstvo Ústeckého kraje v předpokládaném termínu 27. 6. 2022. Po vydání ověřeného usnesení rady/zastupitelstva budou zveřejněny výsledky dotačního řízení.

Úspěšní žadatelé o dotaci budou informováni o výši přidělené dotace a budou vyzváni k poskytnutí podkladů potřebných pro zpracování smlouvy. Dále budou informováni o postupu při kompletaci smlouvy a jejím zaslání poskytovateli.

Poskytnutí dotace je podmíněno povinností žadatele doložit při podpisu smlouvy:

a) nákladové rozpočty jednotlivých aktivit upravené na základě výše přiznané dotace (Příloha č. 5)

b) čestné prohlášení žadatele o podporu v režimu de minimis (Příloha č. 6)

V případě, že žadatel nedoloží k podpisu smlouvy shora uvedené doklady, nebude s ním smlouva uzavřena.

Na poskytnutí dotace není dle § 10a odst. 2 zákona o rozpočtových pravidlech právní nárok.

Nevyhoví-li poskytovatel žádosti, zajistí příslušný odbor bez zbytečného odkladu po rozhodnutí příslušného orgánu kraje sdělení žadateli, že jeho žádosti nebylo vyhověno a důvod nevyhovění žádosti – viz odst. 11 čl. IX. Zásad.

Konzultační místo:

Krajský úřad Ústeckého kraje
odbor sociálních věcí
Brněnská 6
400 02 Ústí nad Labem

Kontaktní osoba:
Mgr. Petra Fünfkirchlerová, tel.: 475 657 590, e-mail: funfkirchlerova.p@kr-ustecky.cz

Příloha č. 1 – Smlouva – VZOR

Příloha č. 2 – Čestné prohlášení – bezdlužnost – VZOR

Příloha č. 3 - Čestné prohlášení k žádosti (místo přílohy k soupisu projektů) - VZOR

Příloha č. 4 – Rozpočet plánovaných nákladů – VZOR

Příloha č. 5 - Čestné prohlášení žadatele o podporu v režimu de minimis – VZOR

Příloha č. 6 - Závěrečná zpráva a vyúčtování dotace

Příloha č. 2

Ústecký kraj

Krajský úřad

Číslo smlouvy u poskytovatele: VZOR
Číslo smlouvy u příjemce: VZOR

SMLOUVA O POSKYTNUTÍ NEINVESTIČNÍ DOTACE

uzavřená dle ust. §10a zákona č. 250/2000 Sb. o rozpočtových pravidlech územních rozpočtů, ve znění pozdějších předpisů

Smluvní strany

Poskytovatel:
Ústecký kraj
Sídlo: Velká Hradební 3118/48, 400 02 Ústí nad Labem
Zastoupený: PaedDr. Jiřím Kulhánkem, náměstkem hejtmana Ústeckého kraje
Kontaktní osoba: Mgr. Petra Fünfkirchlerová
E-mail/telefon: funfkirchlerova.p@kr-ustecky.cz/475657590
IČ: 70892156
DIČ: CZ70892156
Bank. spojení: Česká spořitelna, a.s.
Číslo účtu: 1630952/0800
(dále jako „Poskytovatel“)

a

Příjemce:
Název (jméno a příjmení):
Sídlo (místo podnikání, bydliště):
Zastoupený:
Kontaktní osoba:
E-mail/telefon:
IČ (datum narození):
DIČ:
Bank. spojení:
Číslo účtu:
(dále jako „Příjemce“)

zapsaný ve veřejném rejstříku u ……, oddíl ....., vložka……. / v živnostenském rejstříku u ……. (výpis z veřejného / živnostenského rejstříku příjemce tvoří přílohu č. 1 k této smlouvě)

uzavírají níže uvedeného dne, měsíce a roku tuto

SMLOUVU O POSKYTNUTÍ NEINVESTIČNÍ DOTACE

na poskytování aktivit v programu
„Podpora Ústeckého kraje v oblasti prorodinných aktivit 2022“

(dále v textu této smlouvy a v souvisejících ujednáních také jen „Smlouva“ nebo „smlouva“)

Preambule

Pro účely poskytování dotací byly usnesením Zastupitelstva Ústeckého kraje č. 008/7Z/2021 dne 21. 6. 2021 schváleny Zásady pro poskytování dotací a návratných finančních výpomocí z rozpočtu Ústeckého kraje (dále jen „Zásady“). Smlouva se uzavírá v souladu s těmito Zásadami.
Dotace je poskytována na základě žádosti o poskytnutí dotace ze dne……..

Článek I.

Poskytnutí dotace

1. **Poskytovatel** na základě této smlouvy poskytuje příjemci v souladu s usnesením …… č. ….. ze dne …….neinvestiční dotaci ve výši ……,- Kč (slovy: ……..korun českých), která bude převedena bezhotovostně na účet příjemce, č. ú. ……., pod UZ (účelovým znakem) 00192, **za podmínky, že ji příjemce stanoveným způsobem použije nejpozději do konce kalendářního roku, na který byla poskytnuta.**

   U hospodářské činnosti je podpora poskytnuta v souladu s nařízením Komise (EU) č. 1407/2013 ze dne 18. prosince 2013 o použití článků 107 a 108 Smlouvy o fungování Evropské unie na podporu de minimis (Úř. věst. L 352, 24. 12. 2013, s. 1).“

   U nehospodářské činnosti se poskytnutím dotace na základě této Smlouvy poskytovatel podílí na financování nákladů nezbytných k zajištění poskytování tzv. navazujících aktivit na sociální služby poskytované podle zákona č. 108/2006 Sb., o sociálních službách, ve znění pozdějších předpisů (dále jen „zákon o sociálních službách“). Podpořená činnost poskytovatele sociálních služeb nemá hospodářskou povahu a podpora této činnosti navíc neovlivňuje obchod mezi členskými státy EU. Proto je dotace na základě této Smlouvy poskytována v režimu nezakládajícím veřejnou podporu ve smyslu článku 107 odst. 1 Smlouvy o fungování Evropské unie – příjemce je povinen důsledně vést oddělené účetnictví.

Článek II.

Účel, na který je dotace určena
doba, v níž má být dosaženo účelu

1. Dotace je příjemci poskytnuta za účelem realizace aktivity v rámci programu **„Podpora Ústeckého kraje v oblasti prorodinných aktivit 2022“** dle poskytovatelem odsouhlaseného Rozpočtu plánovaných nákladů, a to v rozsahu dále uvedeného procentuálního podílu dotace na úhradě plánovaných uznatelných nákladů. Rozpočet

plánovaných nákladů je nedílnou součástí ujednání této smlouvy. Dotace se poskytuje v následujícím členění:

- na aktivitu….. …….. Kč,
- na aktivitu ….. …….. Kč.

V plánovaném nákladovém rozpočtu, který je přílohou této smlouvy, se za neuznatelný náklad označují následující náklady:

Neuznatelný náklad je náklad na:

- pořízení dlouhodobého a krátkodobého finančního majetku,
- úroky, penále, pokuty a jiné sankce,
- opatření pro možné budoucí ztráty nebo dluhy,
- nákupy pozemků nebo budov,
- ztráty z devizových kurzů,
- reprezentativní náklady (rautové, catering, alkohol atp.),
- nájemné s následnou koupí (leasing),
- cestovné nad rámec úpravy v zákoně č. 262/2006 Sb., zákoník práce, ve znění pozdějších předpisů, pro zaměstnavatele, který je uveden v § 109 odst. 3 tohoto právního předpisu,
- mzdy včetně odvodů nad rámec platových předpisů pro zaměstnance ve veřejných službách a správě,
- náhrady mzdy za dobu nepřítomnosti (dovolená, nepřítomnost, nemoc).

Dále náklady na následující aktivity:

a) na podporu pečujících osob,

b) na podporu péče o děti v dětské skupině či v jiném kolektivním zařízení,

c) volnočasové aktivity zaměřené samostatně na jednotlivé členy rodiny (volnočasové aktivity dětí, volnočasové aktivity matek či otců, volnočasové aktivity seniorů apod.),

d) vzdělávací a rekvalifikační kurzy (např. jazykové a PC kurzy)

e) kulturní aktivity

f) aktivity vztahující se na doprovázení pěstounů

g) činnosti a služby, které jsou předmětem registrace dle zákona č. 108/2006 Sb., o sociálních službách, ve znění pozdějších předpisů

h) aktivity, které jsou předmětem činnosti dle zákona č. 359/1999 Sb., o sociálně-právní ochraně dětí, ve znění pozdějších předpisů

Uznatelný náklad je nezbytný náklad, který splňuje všechny následující podmínky:

- vyhovuje zásadám efektivnosti, účelnosti a hospodárnosti,
- vznikl příjemci v přímé souvislosti s poskytováním aktivity ve schváleném období realizace,
- byl uhrazen do konce realizace aktivity,
- byl vynaložen v souladu s pravidly EU o veřejné podpoře
- byl skutečně vynaložen a zachycen v účetnictví příjemce na jeho účetních dokladech, je identifikovatelný, ověřitelný a podložený prvotními podpůrnými doklady.

2. Změny v rámci procentuálního účelového určení prostředků je možné provádět pouze postupem stanoveným čl. VIII Zásad po písemném souhlasu poskytovatele.

3. Termínem ukončení realizace aktivity je 31. prosinec 2022. Pro příjemce je tento termín stanoven jako závazný ukazatel.
4. Dotace se poskytuje účelově (viz čl. II odst. 1 smlouvy) a lze ji použít pouze na úhradu uznatelných nákladů přímo souvisejících s realizací aktivity a vzniklých v době do 31. prosince 2022. Datem účinnosti uznatelných nákladů je 1. leden 2022.
5. Dotace se poskytuje jednorázově.
6. Jako závazný finanční ukazatel byl stanoven podíl dotace na celkových plánovaných uznatelných nákladech aktivity v maximální výši 40 %. Závazný finanční ukazatel musí být dodržen ve vztahu k celkovým uznatelným nákladům aktivity za dodržení druhového členění plánovaného nákladového rozpočtu.

Článek III.

Povinnosti příjemce, porušení rozpočtové kázně

Příjemce prohlašuje, že dotaci přijímá a v této souvislosti se zavazuje:

a) Použít dotaci za účelem poskytování aktivity, pro který byla dotace poskytnuta, **a v souladu s podmínkami sjednanými v této smlouvě**.

b) Dotaci nepřevést na jiný subjekt.

c) Dotaci nepoužít na úhradu DPH, je-li příjemce plátcem DPH s nárokem na uplatnění odpočtu této daně.

d) Odpovídat za hospodárné použití přidělených prostředků v souladu se schváleným plánovaným nákladovým rozpočtem aktivity, který je přílohou této smlouvy, a jejich řádné a oddělené sledování v účetnictví, pod daným účelovým znakem (UZ), vedeném v souladu se zákonem č. 563/1991 Sb., o účetnictví, ve znění pozdějších předpisů, a to jak z hlediska poskytnuté výše dotace, tak i z hlediska nákladů celé aktivity.

e) Uvádět na všech účetních dokladech účelový znak kraje. Označovat originály účetních dokladů informací o tom, že aktivita je spolufinancována Ústeckým krajem.

f) Předat poskytovateli písemnou závěrečnou zprávu o použití dotace, a to do 30 dnů od termínu ukončení realizace aktivity (článek II. odst. 4 této smlouvy). Pokud byla aktivita realizována před uzavřením této smlouvy, je příjemce povinen předložit poskytovateli finanční vypořádání poskytnuté dotace do 30 dnů od uzavření této smlouvy. Spolu se závěrečnou zprávou je příjemce povinen předložit finanční vypořádání dotace. Ze závažných důvodů může být termín předložení závěrečné zprávy nebo finančního vypořádání dotace na žádost příjemce prodloužen, maximálně však o 10 kalendářních dnů.

I. <u>Závěrečná zpráva musí obsahovat:</u>

- označení příjemce,
- číslo dotace (číslo smlouvy u poskytovatele uvedené na 1. straně smlouvy),
- popis realizace aktivity,
- kvalitativní a kvantitativní výstupy aktivity,
- přínos aktivity pro cílové skupiny,
- celkové zhodnocení aktivity,

- finanční vypořádání dotace, včetně účelového znaku.

II. Finanční vypořádání dotace musí obsahovat:

- přehled všech nákladů a výnosů aktivity,
- přehled nákladů aktivity hrazených z dotace v členění dle účelového určení,
- přehled o prostředcích vrácených do rozpočtu poskytovatele,
- výpis z odděleného účetnictví (případně účetnictví vedeného pod účelovým znakem).

g) Umožnit pověřeným pracovníkům poskytovatele provádět kontrolu čerpání a využití prostředků dotace v návaznosti na rozpočet aktivity a v této souvislosti jim umožnit nahlížet do účetní evidence.

h) Neprodleně písemně informovat, nejpozději však do 7 dnů, odbor sociálních věcí Krajského úřadu Ústeckého kraje o všech změnách, týkajících se identifikace příjemce nebo realizace podpořené aktivity.

i) V případě vykázaného vyššího procentuálního podílu dotace ve vztahu ke skutečným nákladům realizované aktivity, než jaký byl stanoven jako závazný ukazatel (viz. čl. II odst. 7 smlouvy), prostředky, o které byl dohodnutý podíl dotace překročen, vrátit. Tyto prostředky příjemce poukáže zpět na účet poskytovatele, z něhož mu byly poskytnuty, a to současně s předložením závěrečné zprávy.

j) Vrátit nevyčerpanou část dotace zpět na účet poskytovatele, z něhož mu byla dotace poskytnuta v případě, že skutečně vynaložené náklady budou nižší než náklady uvedené v plánovaném nákladovém rozpočtu, současně s předložením závěrečné zprávy.

k) Vrátit poskytnutou dotaci zpět na účet poskytovatele, z něhož byla dotace na realizaci aktivity poskytnuta, v případě, že se aktivita neuskuteční, nejpozději do7 kalendářních dnů ode dne, kdy se o této skutečnosti dověděl, současně písemně informovat poskytovatele o vrácení dotace.

l) V případě, že příjemce obdrží ode dne podpisu této smlouvy finanční prostředky na zajištění stejného uznatelného nákladu v rámci jakéhokoliv individuálního projektu Ústeckého kraje financovaného z Operačního programu Zaměstnanost (ESF), je povinen vrátit alikvotní část dotace na účet, z něhož mu byla dotace poskytnuta. Alikvotní část se přitom počítá na jednotlivé měsíce poměrem dvanáctin.

m) Při kontrole dodržování podmínek stanovených touto smlouvou se postupuje dle zákona č. 320/2001 Sb., o finanční kontrole ve veřejné správě a o změně některých zákonů (dále jen „zákon o finanční kontrole“), ve znění pozdějších předpisů a č. 255/2012 Sb., o kontrole (kontrolní řád), ve znění pozdějších předpisů (dále jen „kontrolní řád“). Při uplatnění sankcí za neoprávněné použití nebo zadržení dotace se postupuje podle ustanovení § 22 zákona č. 250/2000 Sb., o rozpočtových pravidlech územních rozpočtů, ve znění pozdějších předpisů (dále jen „zákon o rozpočtových pravidlech“) V rámci veřejnosprávní kontroly bude kontrolováno dodržení veškerých podmínek čerpání dotace.

n) Příjemce je povinen v souladu se zákonem o finanční kontrole a v souladu s kontrolním řádem, umožnit výkon kontroly všech dokladů vztahujících se k poskytnuté dotaci a poskytnout součinnost všem osobám oprávněným k provádění kontroly. Těmito oprávněnými osobami jsou zaměstnanci odboru sociálních věcí a odboru kontroly Krajského úřadu Ústeckého kraje a přizvané osoby dle §6 kontrolního řádu.

o) Zadávat veřejné zakázky v souladu s právními předpisy o zadávání veřejných zakázek, pokud se na něho vztahují.

p) Veškeré změny týkající se tohoto smluvního vztahu neprodleně písemně oznámit poskytovateli. Každá změna smluvních ujednání musí být řešena číslovaným písemným dodatkem k původní smlouvě.

q) Je-li příjemce právnickou osobou, je povinen zajistit, aby případné rozhodnutí o jeho likvidaci nebo přeměně podle příslušných právních předpisů bylo přijato až po předchozím souhlasu poskytovatele. Příjemce je povinen poskytovateli poskytnout veškeré informace o záměru likvidace nebo přeměny, které mohou podle názoru poskytovatele ovlivnit podmínky a účel poskytnuté dotace.

r) V případě, že porušení podmínek smlouvy bude kvalifikováno jako porušení rozpočtové kázně dle ustanovení § 22 zákona o rozpočtových pravidlech, vrátit poskytovateli zpět dotaci ve výši částky neoprávněně použitých nebo zadržených prostředků včetně vyměřeného penále ve výši 1 promile denně z neoprávněně použitých nebo zadržených prostředků na účet, ze kterého byla dotace poskytnuta.

Článek IV.
Sankce, výpověď a zrušení smlouvy

1. Poskytovatel je oprávněn vypovědět smlouvu v případě, že příjemce porušil smluvní povinnost stanovenou touto smlouvou. Výpověď musí mít písemnou formu a nabývá účinnosti uplynutím výpovědní lhůty, která činí 30 dnů od doručení výpovědi.
2. V případě, že příjemce realizaci aktivity nezahájí, přeruší nebo předčasně ukončí, je povinen bez zbytečného odkladu písemně ohlásit tuto skutečnost poskytovateli a vrátit poměrnou část vyplacené dotace (dle počtu měsíců, ve kterých aktivita nebyla realizována) zpět na účet poskytovatele do 30 kalendářních dnů ode dne ohlášení, nejpozději však do 30 kalendářních dnů ode dne, kdy byl toto ohlášení povinen učinit. Rozhodným okamžikem vrácení finančních prostředků dotace zpět na účet poskytovatele je den jejich odepsání z účtu příjemce dotace. V případě, že příjemce nevrátí poskytnuté finanční prostředky ve stanovené lhůtě, jedná se o porušení rozpočtové kázně ve smyslu ustanovení § 22 zákona o rozpočtových pravidlech a poskytovatel zahájí další kroky k jejich vymáhání. Ustanovení tohoto odstavce se použije i v případě výpovědi smlouvy poskytovatelem.
3. Smluvní strany mohou podat písemný návrh na zrušení smlouvy z důvodů uvedených v § 167 odst. 1 správního řádu. Pokud strana smlouvy, které byl návrh doručen, s ním vysloví souhlas, smlouva zaniká dnem, kdy písemný souhlas dojde smluvní straně, která návrh podala. Pokud strana smlouvy, které byl návrh doručen, s ním nevysloví souhlas, smlouva nezaniká.
4. Spory z právních poměrů při poskytnutí dotace rozhoduje Ministerstvo financí ČR.

Článek V.

Publicita

1. Příjemce je povinen v případě informování sdělovacích prostředků uvést fakt, že aktivita byla podpořena Ústeckým krajem (poskytovatelem).

2. Při propagaci aktivity typu publikací, internetových stránek či jiných nosičů uvede příjemce skutečnost, že aktivitu podpořil poskytovatel (dále „Sponzorský vzkaz“) v provedení respektující logomanuál poskytovatele. Příjemce podpisem smlouvy výslovně prohlašuje, že se s daným logomanuálem seznámil.

3. Příjemce je povinen předložit návrh způsobu použití a umístění „Sponzorského vzkazu“ ke schválení poskytovateli, případně upravit návrh podle námitek poskytovatele a předložit ho poskytovateli ke konečnému schválení. Za poskytovatele rozhoduje kontaktní osoba uvedená v označení smluvních stran.

4. Příjemce je povinen prezentovat poskytovatele v následujícím rozsahu, a to nejméně po dobu trvání aktivity tj. do 31. 12. 2022:
    a) logo poskytovatele umístěné, v souladu s logomanuálem, na – pozvánkách, plakátech, programech, vstupenkách souvisejících s akcí v rámci aktivity,
    b) viditelné a prominentní umístění loga poskytovatele v místech konání akce (realizace aktivity) v počtu odpovídajícím rozsahu a významu akce
    c) umístění aktivního odkazu www.kr-ustecky.cz na internetových stránkách souvisejících s konáním akce (realizací aktivity),

5. Logo Kraje je ochrannou známkou, která požívá ochrany podle zákona č. 441/2003 Sb., o ochranných známkách a o změně zákona č. 6/2002 Sb. o soudech, soudcích, přísedících a státní správě soudů a o změně některých dalších zákonů (zákon o soudech a soudcích), ve znění pozdějších předpisů, (zákon o ochranných známkách), ve znění pozdějších předpisů.

Článek VI.

Ostatní ujednání

1. var. 1 - Tato smlouva bude zveřejněna dle §10d odst. 1 zákona č. 250/2000 Sb. na úřední desce poskytovatele způsobem umožňujícím dálkový přístup do 30 dnů ode dne uzavření smlouvy, což se týká i případných dodatků ke smlouvě, a to po dobu nejméně 3 let ode dne zveřejnění. Smlouva nabývá platnosti a účinnosti dnem jejího uzavření.

   var. 2 – Tato smlouva bude v úplném znění uveřejněna prostřednictvím registru smluv postupem dle zákona č. 340/2015 Sb., o zvláštních podmínkách účinnosti některých smluv, uveřejňování těchto smluv a o registru smluv (zákon o registru smluv), ve znění pozdějších předpisů. Příjemce prohlašuje, že souhlasí s uveřejněním svých osobních údajů obsažených v této smlouvě, které by jinak podléhaly znečitelnění, v registru smluv, popř. disponuje souhlasem třetích osob uvedených na své straně s uveřejněním jejich osobních údajů v registru smluv, které by jinak podléhaly znečitelnění. Smluvní strany se dohodly na tom, že uveřejnění v registru smluv provede poskytovatel, který zároveň zajistí, aby informace o uveřejnění této smlouvy byla zaslána příjemci do datové schránky ID……./na e-mail: ……@..... Smlouva nabývá platnosti dnem jejího uzavření a účinnosti dnem uveřejnění v registru smluv.

   var. 3 – Tato smlouva nabývá platnosti a účinnosti dnem jejího uzavření.

2. Tuto smlouvu lze měnit či doplňovat pouze po dohodě smluvních stran formou písemných a číslovaných dodatků.

3. Pokud v této smlouvě není stanoveno jinak, použijí se přiměřeně na právní vztahy z ní vyplývající příslušná ustanovení zákona o rozpočtových pravidlech, správního řádu, případně příslušná ustanovení občanského zákoníku s výjimkou uvedenou v § 170 správního řádu.

4. Tato smlouva je vyhotovena ve dvou vyhotoveních s platností originálu, přičemž poskytovatel obdrží jedno vyhotovení a příjemce obdrží jedno vyhotovení.

5. Osobní údaje obsažené v této smlouvě budou Poskytovatelem zpracovány pouze pro účely plnění práv a povinností vyplývajících z této smlouvy; k jiným účelům nebudou tyto osobní údaje Poskytovatelem použity. Poskytovatel při zpracování osobních údajů postupuje v souladu s platnými právními předpisy, zejména s Nařízením EU o ochraně osobních údajů (GDPR – Nařízení Evropského parlamentu a Rady (EU) 2016/679 ze dne 27. dubna 2016 o ochraně fyzických osob v souvislosti se zpracováním osobních údajů a o volném pohybu těchto údajů a o zrušení směrnice 95/46/ES). Podrobné informace o ochraně osobních údajů jsou dostupné na webových stránkách Poskytovatele: Ochrana osobních údajů: GDPR: Ústecký kraj (kr-ustecky.cz)

6. O poskytnutí dotace a uzavření této smlouvy bylo rozhodnuto …….. Ústeckého kraje usnesením č. …… ze dne …….

V Ústí nad Labem dne …… V …… dne ……..

……. ……

Poskytovatel
Ústecký kraj
PaedDr. Jiří Kulhánek
Náměstek hejtmana Ústeckého kraje

Příjemce

Přílohy:

Příloha č. 1 – Výpis z obchodního rejstříku příjemce (Výpis ze živnostenského rejstříku příjemce, z ….. evidence)

Příloha č. 3

Čestné prohlášení

Žadatel - příjemce dotace	
Žadatel/název/jméno a příjmení	
Sídlo/adresa:	
IČ/RČ:	
Statutární zástupce:	

Pro účely posouzení oprávněnosti čerpat finanční prostředky v rámci dotačního programu Ústeckého kraje podávám za žadatele dotace toto

čestné prohlášení

Čestně prohlašuji, že naše organizace jako žadatel o dotaci z rozpočtu Ústeckého kraje ke dni podání žádosti:

- nemá u místně příslušného finančního úřadu a okresní správy sociálního zabezpečení a zdravotních pojišťoven žádné nesplacené závazky po lhůtě splatnosti;
- nemá žádné závazky po lhůtě splatnosti vůči státním fondům, přičemž za závazky vůči státním fondům se považují i závazky vůči Státnímu fondu životního prostředí, Pozemkovému fondu a Celní správě, za vypořádání nelze považovat posečkání úhrady dlužných závazků;
- žadatel nemá žádné závazky po lhůtě splatnosti vůči rozpočtu Ústeckého kraje, tzn. např., že bylo ve stanoveném termínu předloženo řádné vyúčtování v případě, že byly žadateli finanční prostředky v předchozích obdobích poskytnuty;

Zároveň čestně prohlašuji, že

- že vůči majetku žadatele neprobíhá, nebo v posledních 3 letech neproběhlo, insolvenční řízení, v němž bylo vydáno rozhodnutí o úpadku, nebo insolvenční návrh nebyl zamítnut proto, že majetek nepostačuje k úhradě nákladů insolvenčního řízení, nebo nebyl konkurs zrušen proto, že majetek byl zcela nepostačující, nebyla zavedena nucená správa podle zvláštních právních předpisů, na jeho majetek nebyla nařízena exekuce;
- vůči žadateli, ani vůči žádnému podniku ve skupině podniků (pokud je žadatel součástí skupiny podniků, se kterými je propojen, včetně podniků zahraničních), nebyl vystaven inkasní příkaz pro navrácení protiprávní a neslučitelné podpory, který dosud nebyl splacen;
- žadatel nebyl pravomocně odsouzen pro trestný čin, jehož skutková podstata souvisí s předmětem podnikání žadatele, nebo pro trestný čin hospodářský, nebo trestný čin proti majetku, jde-li o právnickou osobu, musí tento předpoklad splňovat statutární orgán nebo každý člen statutárního orgánu, a je-li statutárním orgánem žadatele či členem statutárního orgánu žadatele právnická osoba, musí tento předpoklad splňovat statutární orgán nebo každý člen statutárního orgánu této právnické osoby;
- že žadatel je přímo zodpovědný za přípravu a realizaci projektu a nepůsobí jako prostředník

V ……. dne ……

……
razítko, podpis

Příloha č. 4

Čestné prohlášení

Žadatel - příjemce dotace	
Žadatel/název/jméno a příjmení	
Sídlo/adresa:	
IČ/RČ:	
Statutární zástupce:	

Pro účely posouzení oprávněnosti čerpat finanční prostředky v rámci dotačního programu Ústeckého kraje podávám za žadatele dotace toto

čestné prohlášení

Čestně prohlašuji, že naše organizace jako žadatel o dotaci z rozpočtu Ústeckého kraje ke dni podání žádosti:

- nerealizovala v průběhu předchozích 3 let žádné projekty za přispění Ústeckého kraje,
- toto prohlášení nahrazuje nedílnou přílohu žádosti dle Zásad pro poskytování dotací a návratných finančních výpomocí z rozpočtu Ústeckého kraje v čl. VI., odst. 2, písm. k).

V ……. dne ……

……
razítko, podpis

Příloha č. 5

Rozpočet plánovaných nákladů							
(Vyplňuje se za každou aktivitu zvlášť)							
Název a číslo aktivity							
Nákladová položka		**Náklady na rok 2019 (Kč)**	**Přidělená dotace od Ústeckého kraje na rok 2019 (Kč)**	**Náklady na rok 2020 (Kč)**	**Požadavek od Ústeckého kraje na rok 2020 (Kč)**	**Poznámka - slovní komentář (u položek, na které je žádána dotace kraje, nutno vyplnit)**	**Úprava rozpočtu dle přidělené dotace na rok 2020 (Kč)**
1. Provozní náklady celkem		**0**	**0**	**0**	**0**		
1.1. Materiálové náklady celkem		**0**	**0**	**0**	**0**		
z toho:	- potraviny						
	- kancelářské potřeby						
	- vybavení (DDHM)						
	- pohonné hmoty						
	- ostatní materiálové náklady						
1.2. Nemateriálové náklady celkem		**0**	**0**	**0**	**0**		
1.2.1	**Energie**	**0**	**0**	**0**	**0**		
z toho:	- elektřina						
	- plyn						
	- vodné, stočné						
	- jiné						
1.2.2	**Opravy a udržování**	**0**	**0**	**0**	**0**		

z toho:	- opravy a udržování budov						
	- opravy a udržování aut						
	- ostatní - konkretizujte						
1.2.3	**Cestovné**	**0**	**0**	**0**	**0**		
z toho:	- cestovné zaměstnanců						
	- cestovné klientů						
1.2.4	**Ostatní služby**	**0**	**0**	**0**	**0**		
	- telefony						
	- poštovné						
	- internet						
	- nájemné						
	- právní a ekonomické služby						
	- školení a vzdělávání						
z toho:	- pořízení DDNM do Kč 60 tis.						
	- jiné ostatní služby						
1.3 Jiné provozní náklady - konkretizujte		**0**	**0**	**0**	**0**		
z toho:	- daně a poplatky						
	-						
	-						
2. Osobní náklady celkem		**0**	**0**	**0**	**0**		
2.1. Mzdové náklady		**0**	**0**	**0**	**0**		
z toho:	- hrubé mzdy						
	- OON na DPČ						
	- OON na DPP						
	- ostatní mzdové náklady						
2.2. Odvody sociální a zdravotní pojištění							

2.3. Ostatní sociální náklady						
Celkové náklady na realizaci aktivity	**0**	**0**	**0**	**0**		

Příloha č. 6

Čestné prohlášení žadatele o podporu v režimu *de minimis*

Název žadatele	
Sídlo / Adresa žadatele	
IČ	

1. Žadatel prohlašuje, že jako účetní období používá

☐ **kalendářní rok**.
☐ **hospodářský rok** (začátek ……., konec ……).

V případě, že během **předchozích dvou účetních období došlo k přechodu z kalendářního roku na rok hospodářský anebo opačně**, uveďte tuto skutečnost vypsáním účetních období, která byla použita *(např. 1. 4. 2012 - 31. 3. 2013; 1. 4. 2013 - 31. 12. 2013)*:
…….

2. Podniky[1] propojené s žadatelem o podporu

Žadatel o podporu se považuje za propojený[2] s jinými podniky, pokud i tyto subjekty mezi sebou mají některý z následujících vztahů:
a) jeden subjekt vlastní více než 50 % hlasovacích práv, která náležejí akcionářům nebo společníkům, v jiném subjektu;
b) jeden subjekt má právo jmenovat nebo odvolat více než 50 % členů správního, řídícího nebo dozorčího orgánu jiného subjektu;
c) jeden subjekt má právo uplatňovat více než 50% vliv v jiném subjektu podle smlouvy uzavřené s daným subjektem nebo dle ustanovení v zakladatelské smlouvě nebo ve stanovách tohoto subjektu;
d) jeden subjekt, který je akcionářem nebo společníkem jiného subjektu, ovládá sám, v souladu s dohodou uzavřenou s jinými akcionáři nebo společníky daného subjektu, více než 50 % hlasovacích práv, náležejících akcionářům nebo společníkům, v daném subjektu.

Subjekty, které mají s žadatelem o podporu jakýkoli vztah uvedený pod písm. a) až d) prostřednictvím jednoho nebo více dalších subjektů, se také považují za podnik propojený s žadatelem o podporu.

Do výčtu podniků propojených přímo či zprostředkovaně se žadatelem o podporu se zahrnují osoby zapsané v základních registrech v souladu se zákonem č. 111/2009 Sb., o základních registrech, ve znění pozdějších předpisů.

Žadatel prohlašuje, že

☐ **není** ve výše uvedeném smyslu propojen s jiným podnikem.
☐ **je** ve výše uvedeném smyslu propojen s následujícími podniky:

Obchodní jméno podniku	Sídlo/Adresa	IČ

[1] Podle pravidel veřejné podpory lze za podnik považovat jakýkoliv subjekt, který provádí hospodářskou činnost, tedy nabízí na trhu zboží nebo služby, a to bez ohledu na právní formu tohoto subjektu.
[2] Více o propojeném podniku - v Nařízení komise (EU) č. 1407/2013 ze dne 18. prosince 2013 o použití článků 107 a 108 Smlouvy o fungování Evropské unie na podporu *de minimis.*

3. Žadatel prohlašuje, že podnik (žadatel) v současném a 2 předcházejících účetních obdobích

☐ **nevznikl** spojením podniků či nabytím podniku.
☐ **vznikl** spojením (fúzí splynutím[3]) níže uvedených podniků:
☐ nabytím (fúzí sloučením[4]) **převzal jmění** níže uvedeného/ých podniku/ů:

Obchodní jméno podniku	**Sídlo**	**IČ**

Výše uvedené změny spočívající ve spojení či nabytí podniků

☐ **jsou** již zohledněny v Centrálním registru podpor malého rozsahu.
☐ **nejsou** zohledněny v Centrálním registru podpor malého rozsahu.

4. Žadatel prohlašuje, že podnik (žadatel) v současném a 2 předcházejících účetních obdobích

☐ **nevznikl** rozdělením (rozštěpením nebo odštěpením[5]) podniku.
☐ **vznikl** rozdělením níže uvedeného podniku:

Obchodní jméno podniku	**Sídlo**	**IČ**

a převzal jeho činnosti, na něž byla dříve poskytnutá podpora *de minimis* použita[6]. Podniku (žadateli) byly přiděleny následující (dříve poskytnuté) podpory:

Datum poskytnutí	**Poskytovatel**	**Částka v Kč**

Výše uvedené změny spočívající v rozdělení podniků

☐ **jsou** již zohledněny v Centrálním registru podpor malého rozsahu.
☐ **nejsou** zohledněny v Centrálním registru podpor malého rozsahu.

5. Žadatel níže svým podpisem

- potvrzuje, že výše uvedené údaje jsou přesné a pravdivé a jsou poskytovány dobrovolně;
- se zavazuje k tomu, že v případě změny předmětných údajů v průběhu administrativního procesu poskytnutí podpory *de minimis* bude neprodleně informovat poskytovatele dané podpory o změnách, které u něj nastaly;

[3] Viz § 62 zákona č. 125/2008 Sb., o přeměnách obchodních společností a družstev, ve znění pozdějších předpisů.
[4] Viz § 61 zákona č. 125/2008 Sb.
[5] Viz § 243 zákona č. 125/2008 Sb.
[6] Pokud by na základě převzatých činností nebylo možné dříve poskytnuté podpory *de minimis* rozdělit, rozdělí se podpora poměrným způsobem na základě účetní hodnoty vlastního kapitálu nových podniků k datu účinku rozdělení (viz čl. 3 odst. 9 nařízení č. 1407/2013, č. 1408/2013 a č. 717/2014).

- souhlasí se zpracováním svých osobních údajů obsažených v tomto prohlášení ve smyslu platných právních předpisů o ochraně osobních údajů (GDPR – *nařízení Evropského parlamentu a Rady (EU) 2016/679 ze dne 27. dubna 2016 o ochraně fyzických osob v souvislosti se zpracováním osobních údajů a o volném pohybu těchto údajů a o zrušení směrnice 95/46/ES)*, za účelem evidence podpor malého rozsahu v souladu se zákonem č. 215/2004 Sb., o úpravě některých vztahů v oblasti veřejné podpory a o změně zákona o podpoře výzkumu a vývoje, ve znění pozdějších předpisů. Tento souhlas uděluji správci[7] a zpracovateli[8], kterým je Ústecký kraj, pro všechny údaje obsažené v tomto prohlášení, a to po celou dobu 10 let ode dne udělení souhlasu. Zároveň si je žadatel vědom svých práv podle platných právních předpisů o ochraně osobních údajů.

Datum a místo podpisu	

Jméno a podpis osoby oprávněné zastupovat žadatele		**Razítko** (pokud je součástí podpisu žadatele)	

[7] Správcem je koordinační orgán ve smyslu zákona č. 215/2004 Sb., o úpravě některých vztahů v oblasti veřejné podpory a o změně zákona o podpoře výzkumu a vývoje, ve znění pozdějších předpisů.
[8] Zpracovatelem je poskytovatel podpory *de minimis*.

Příloha č. 7

ZÁVĚREČNÁ ZPRÁVA A VYÚČTOVÁNÍ NEINVESTIČNÍ DOTACE V RÁMCI DOTAČNÍHO PROGRAMU

„Podpora Ústeckého kraje v oblasti prorodinných aktivit 2022“

Závěrečná zpráva a záložky k vyúčtování dotace se vyplňují za každou aktivitu zvlášť

Příjemce dotace:
Služba (ID):
Číslo smlouvy o poskytnutí dotace:
Výše celkových nákladů projektu (Kč):
Výše přidělené dotace (Kč):
Závazný ukazatel dle čl. II bod 6 smlouvy (%):
Účel dotace:
Popis postupu realizace projektu vč. časového harmonogramu:
Kvalitativní a kvantitativní výstupy projektu:
Přínos projektu pro cílové skupiny:
Celkové zhodnocení projektu:

Datum : **Podpis a razítko organizace:**

Závěrečnou zprávu a vyúčtování je příjemce dotace povinen předložit do 30 dnů po ukončení realizace projektu, tj. nejpozději do 30. ledna 2023.

ZÁVĚREČNÁ ZPRÁVA A VYÚČTOVÁNÍ NEINVESTIČNÍ DOTACE V RÁMCI DOTAČNÍHO PROGRAMU

„Podpora Ústeckého kraje v oblasti prorodinných aktivit 2022“

Příjemce dotace: *název a adresa organizace dle registrace*
Služba (ID): *druh služby - př. terénní programy (ID: 1234567)*
Číslo smlouvy o poskytnutí dotace: *SML171234*
Výše celkových nákladů projektu (Kč): *ze všech zdrojů financování na celý projekt (př. 1 500 000.-Kč)*
Výše přidělené dotace (Kč): *přijatá krajská dotace - dle Smlouvy celková výše za všechny služby (př. 400 000,-Kč)*
Závazný ukazatel dle čl. II bod 6 smlouvy (%): ***26,7%***
Účel dotace:
Popis postupu realizace projektu vč. časového harmonogramu:
Kvalitativní a kvantitativní výstupy projektu:
Přínos projektu pro cílové skupiny:
Celkové zhodnocení projektu:

Datum : **Podpis a razítko organizace:**

Závěrečnou zprávu a vyúčtování je příjemce dotace povinen předložit do 30 dnů po ukončení realizace projektu, tj. nejpozději do 30. ledna 2023.

Formulář pro vyúčtování dotace Ústeckého kraje v rámci programu „Podpora Ústeckého kraje v oblasti prorodinných aktivit 2022“

Souhrnná tabulka

dotační program:	**„Podpora Ústeckého kraje v oblasti prorodinných aktivit 2022“**
číslo dotace (číslo smlouvy poskytovatele):	
organizace:	
IČ:	
sídlo:	

Ukazatel	Poskytnuto k 31.12.2…	Vráceno v průběhu roku na účet kraje	Skutečně použito k 31.12.2...	vratka dotace
b	1	2	3	4 = 1 - 2 - 3
Neinvestiční dotace celkem	**0**	**0**	**0**	**0**
v tom:				
jednotlivé aktivity				0 0 0 0 0

Vysvětlivky:

ve sloupci b) jednotlivé aktivity uvedené ve smlouvě o poskytnutí dotace, na něž byla dotace přidělena

sloupec 1 - uvádí se výše dotace stanovené ve smlouvě o poskytnutí dotace

sloupec 2 - vyplňuje se, pokud Příjemce provedl vratku dotace, případně její části již v průběhu roku, za který se provádí finanční vypořádání

sloupec 3 - uvádí se výše skutečně použitých prostředků Příjemcem z poskytnuté dotace k 31.12. roku, na který byla dotace poskytnuta

sloupec 4 - uvádí se vratka dotace při finančním vypořádání; rovná se sloupec 1 minus sloupec 2 minus sloupec 3

Sestavil:
Datum a podpis:

Kontroloval:
Datum a podpis:

Formulář pro vyúčtování dotace Ústeckého kraje v rámci programu „Podpora Ústeckého kraje v oblasti prorodinných aktivit 2022“

Zdroje financování

dotační program:	**„Podpora Ústeckého kraje v oblasti prorodinných aktivit 2022“**
číslo dotace (číslo smlouvy poskytovatele):	
organizace:	
IČ:	
sídlo:	

Ukazatel	Celkové náklady	Dotace od KÚÚK v rámci programu Podpora Ústeckého kraje na sociální služby 2022 – malý dotační program	Úhrady uživatelů	Fondy zdravotních pojišťoven	Dotace kraje-jiné	Dotace od obcí	Příspěvky od ÚP	Příspěvek od zřizovatele	Strukturální fondy	Resorty stání správy	Jiné
b	1	2	3	4	5	6	7	8	9	10	11
Neinvestiční dotace celkem	**0**	**0**	**0**	**0**	**0**	**0**	**0**	**0**	**0**	**0**	**0**
v tom:											
jednotlivé aktivity											

Vysvětlivky:

ve sloupci b) jednotlivé aktivity uvedené ve smlouvě o poskytnutí dotace, na něž byla dotace přidělena

sloupec 1 - uvádí se celkové náklady služby v rozsahu základní činnosti vzniklé v roce, na který byla dotace přidělena

sloupec 2 - uvádí se výše dotace vyčerpané v roce, na který byla přidělena, přičemž nesmí převyšovat výši dotace stanovenou v čl. I bodu 1 Smlouvy

sloupec 5 - uvádí se výše dotace přidělená z jiných dotačních titulů kraje

Sestavil:

Datum a podpis:

Formulář pro vyúčtování dotace Ústeckého kraje v rámci programu „Podpora Ústeckého kraje v oblasti prorodinných aktivit 2022“

dílčí čerpání rozpočtu sociální služby (ID sociální služby)	
dotační program:	„Podpora Ústeckého kraje v oblasti prorodinných aktivit 2022“
číslo smlouvy poskytovatele:	
organizace:	
IČ:	
sídlo:	
celkové příjmy/výnosy projektu v roce 2022 (Kč)	
celkové náklady/výdaje projektu v roce 2022 (Kč)	

		Dotace Ústeckého kraje		
Rozpočtová položka	**Celkové náklady (Kč)**	**dotace poskytnutá Ústeckým krajem**	**částka hrazená z dotace Ústeckého kraje (Kč)**	**Vratka (Kč)**
CELKOVÝ OBJEM NEINVESTIČNÍCH FINANČNÍCH PROSTŘEDKŮ	**0**	**0**	**0**	**0**
z toho 1) OSOBNÍ NÁKLADY CELKEM	**0**	**0**	**0**	**0**
1.1. Pracovní smlouvy				**0**
1.2. Dohody o pracovní činnosti				**0**
1.3. Dohody o provedení práce				**0**
1.4. Jiné osobní náklady				**0**
z toho 2) PROVOZNÍ NÁKLADY CELKEM	**0**	**0**	**0**	**0**
2.1. Dlouhodobý majetek	**0**	**0**	**0**	**0**
2.1.1. Dlouhodobý nehmotný majetek do 60 tis. Kč				**0**
2.1.2. Dlouhodobý hmotný majetek do 40 tis. Kč				**0**
2.2. Potraviny				**0**
2.3. Kancelářské potřeby				**0**
2.4. Pohonné hmoty				**0**
2.5. Jiné spotřebované nákupy				**0**
2.6. Služby	**0**	**0**	**0**	**0**
2.6.1. Energie				**0**
2.6.2. Telefony, internet, poštovné, ostatní spoje				**0**
2.6.3. Nájemné				**0**
2.6.4. Právní a ekonomické služby				**0**
2.6.5. Školení a kurzy				**0**
2.6.6. Opravy a udržování				**0**
2.6.7. Cestovní náhrady				**0**
2.6.8. Pracovníci v přímé péči (mimo prac. poměr, DPP, DPČ)				**0**
2.6.9. Ostatní pracovníci (mimo prac. poměr, DPP, DPČ)				**0**
2.6.10. Jiné				**0**
2.7. Odpisy				**0**
2.8. Ostatní náklady				**0**

Poznámka č. 1 položky ve sloupci "dotace poskytnutá Ústeckým krajem" nesmí být vyšší než položky ve sloupci "částka hrazená z dotace Ústeckého kraje (Kč)"

Místo a datum:	Jméno a podpis statutárního orgánu žadatele, razítko:

Příloha č. 1

Dotační program „Podpora rozvoje dobrovolnictví v Ústeckém kraji 2022“

1. Název dotačního programu

„Podpora rozvoje dobrovolnictví v Ústeckém kraji 2022“

2. Specifikace dotačního programu dle konkrétní oblasti podpory

Dotační program je vyhlášen v souladu s čl. I. odst. 2) Zásad pro poskytování dotací a návratných finančních výpomocí Ústeckým krajem (dále jen „Zásady“) a dále ve shodě s čl. 3 odst. 1 písm. h) Zásad Regionálního podpůrného fondu Ústeckého kraje pro oblast podpora a propagace aktivit a projektů na území Ústeckého kraje. V rámci dotačního programu budou podpořeny aktivity v oblasti činnosti dobrovolnických center.

Dotační program je vyhlášen usnesením Zastupitelstva Ústeckého kraje č. xx.xx.xxxx ze dne 28.2.2022 dle § 10 c) zákona č. 250/2000 Sb., o rozpočtových pravidlech územních rozpočtů, ve znění pozdějších předpisů (dále jen „zákon o rozpočtových pravidlech“).

3. Účel, na který mohou být peněžní prostředky poskytnuty

Úhrada nákladů na provoz dobrovolnických center působících v Ústeckém kraji v souladu se Strategií podpory rozvoje dobrovolnictví Ústeckého kraje 2021 – 2022.

4. Důvody podpory stanoveného účelu

Synergická strategická podpora a posílení dobrovolnických center Ústeckého kraje v období realizace národního projektu Ministerstva vnitra ČR s názvem Koncepce rozvoje dobrovolnictví v České republice s akcentem na zajištění regionální a oborové dostupnosti dobrovolnictví v podobě dobrovolnických center (ESF OPZ a SR ČR).

Nedostatek finančních prostředků na profesionálního koordinátora, který zajišťuje získávání dobrovolníků, jejich zaškolování, vysílání, administraci apod.

Program je v souladu se strategickými dokumenty Ústeckého kraje – Strategie podpory rozvoje dobrovolnictví Ústeckého kraje 2021 – 2022 (usnesením č. 141/31Z/2020 ze dne 7. 9. 2020) a Střednědobým plánem rozvoje sociálních služeb v Ústeckém kraji na období 2022-2024, konkrétně opatření č. 3.3.2 Podpora dobrovolnictví v Ústeckém kraji.

5. Forma dotace

Dotace bude poskytnuta způsobilému žadateli na úhradu neinvestičních nákladů spojených s provozem dobrovolnického centra. Finanční částku obdrží podpořený žadatel. Jeden žadatel je oprávněn podat pouze jednu žádost o podporu projektu.

6. Informace o povaze dotace podle práva EU o veřejné podpoře

Dotace je poskytována za využití pravidla „de minimis“ ve smyslu Nařízení komise (EU) č. č. 1407/2013 ze dne 18. prosince 2013 o použití článků 107 a 108 Smlouvy

o fungování Evropské unie na podporu de minimis, které bylo zveřejněno v Úředním věstníku EU č. L 352 dne 24. 12. 2013, s. 1). Podpořená činnost žadatele nemá hospodářskou povahu a podpora této činnosti navíc neovlivňuje obchod mezi členskými státy EU. Proto je dotace na základě této Smlouvy poskytována v režimu nezakládajícím veřejnou podporu ve smyslu článku 107 odst. 1 Smlouvy o fungování Evropské unie – příjemce je povinen důsledně vést oddělené účetnictví. K žádosti o dotaci je žadatel povinen přiložit prohlášení o přijatých podporách de minimis dle přílohy č. 3 vyhlášení. Za účelem uzavření smlouvy o poskytnutí dotace bude taktéž požadováno prohlášení příjemce o tom, zda se změnily/nezměnily okolnosti týkající se příjemcem přijatých podpor de minimis uvedených v žádosti o dotaci.

7. Předpokládaný celkový objem peněžních prostředků vyčleněných v rozpočtu Kraje na podporu stanoveného účelu

Předpokládaný celkový objem peněžních prostředků vyčleněných z rozpočtu kraje na dotační program činí 500 000,- Kč.

Maximální výše dotace je pro jedno dobrovolnické centrum v rámci dotačního programu **100 000,- Kč. V případě, že splní všechny podané žádosti o dotaci podmínky dotačního programu, budou žádat o maximální podporu a zároveň bude žadatelů více než 5, bude částka alikvotně rozdělena mezi žadatele.**

Dotace je poskytována ve výši maximálně 70 % z celkových uznatelných nákladů.

8. Okruh způsobilých žadatelů

Organizace, které jsou držiteli akreditace Ministerstva vnitra na základě zákona č. 198/2002 Sb., o dobrovolnické službě a o změně některých zákonů, ve znění pozdějších předpisů, působící v Ústeckém kraji alespoň od 1. 1. 2020

9. Termín vyhlášení – zveřejnění na úřední desce

09. 03. 2022

(dle § 10c odst. 1 zákon o rozpočtových pravidlech musí být dotační program zveřejněn nejpozději 30 dnů před počátkem lhůty pro podání žádosti na dobu nejméně 90 dnů od zveřejnění)

10. Lhůta pro podání žádosti

Lhůta pro podání žádostí je **od 11. 04. 2022 do 25. 04. 2022**

11. Způsob a místo podávání žádostí

Žádost o poskytnutí dotace musí být zpracována v elektronickém formuláři prostřednictvím internetové aplikace Katalogu sociálních služeb Ústeckého kraje a je přílohou č. 1 tohoto vyhlášení. V případě, že žadatel není v Katalogu sociálních služeb Ústeckého kraje registrován, požádá o registraci na emailové adrese faistova.s@kr-ustecky.cz nebo funfkirchlerova.p@kr-ustecky.cz. Registrace je zdarma. K podání žádosti je potřeba certifikát a zaručený elektronický podpis.

Žádost spolu s povinnými přílohami musí být **podána nejpozději do 25. 04. 2022.**

Žádost o dotaci podaná jiným způsobem než je uvedeno v bodě 11. Vyhlášení, (např. faxem nebo e-mailem bez zaručeného elektronického podpisu), žádosti doručené na jiné adresy, nebo žádosti obdržené po skončení lhůty pro podání žádosti nejsou doručeny řádně nebo včas, a budou bezodkladně vráceny žadateli (bude-li to možné).

Nedílné přílohy žádosti dle čl. VI. odst. 2 Zásad jsou zejména:

a) u právnických osob doklady osvědčující právní osobnost žadatele o dotaci (např. výpis z obchodního rejstříku, výpis z registru ekonomických subjektů) a další doklady (např. společenská smlouva, stanovy, statut, doklad o živnostenském oprávnění, zřizovací listina), a to v kopii;

b) doklady o ustanovení (např. volba, jmenování) statutárního zástupce právnické osoby, současně s dokladem osvědčujícím jeho oprávnění jednat jménem žadatele o dotaci navenek (podepisování smluv), a to v kopii;

c) doklady o přidělení IČ a rozhodnutí o registraci a přidělení DIČ (pokud má registrační povinnost), a to v kopii;

d) doklady o zřízení běžného účtu u peněžního ústavu (smlouva), a to v kopii;

e) čestné prohlášení o skutečnosti, že vůči majetku žadatele neprobíhá, nebo v posledních 3 letech neproběhlo, insolvenční řízení, v němž bylo vydáno rozhodnutí o úpadku, nebo insolvenční návrh nebyl zamítnut proto, že majetek nepostačuje k úhradě nákladů insolvenčního řízení, nebo nebyl konkurs zrušen proto, že majetek byl zcela nepostačující, nebyla zavedena nucená správa podle zvláštních právních předpisů, na jeho majetek nebyla nařízena exekuce; že vůči žadateli, ani vůči žádnému podniku ve skupině podniků (pokud je žadatel součástí skupiny podniků, se kterými je propojen, včetně podniků zahraničních), nebyl vystaven inkasní příkaz pro navrácení protiprávní a neslučitelné podpory, který dosud nebyl splacen, a to v originále;

f) čestné prohlášení o skutečnosti, že žadatel nebyl pravomocně odsouzen pro trestný čin, jehož skutková podstata souvisí s předmětem podnikání žadatele, nebo pro trestný čin hospodářský, nebo trestný čin proti majetku, jde-li o právnickou osobu, musí tento předpoklad splňovat statutární orgán nebo každý člen statutárního orgánu, a je-li statutárním orgánem žadatele či členem statutárního orgánu žadatele právnická osoba, musí tento předpoklad splňovat statutární orgán nebo každý člen statutárního orgánu této právnické osoby, a to v originále;

g) čestné prohlášení o skutečnosti, že u místně příslušného finančního úřadu a okresní správy sociálního zabezpečení a zdravotních pojišťoven, nemá žadatel žádné nesplacené závazky po lhůtě splatnosti, a to v originále;

h) čestné prohlášení o skutečnosti, že žadatel nemá žádné závazky po lhůtě splatnosti vůči státním fondům, přičemž za závazky vůči státním fondům se považují i závazky vůči Státnímu fondu životního prostředí, Pozemkovému fondu a Celní správě, za vypořádání nelze považovat posečkání úhrady dlužných závazků, a to v originále;

i) čestné prohlášení, že žadatel nemá žádné závazky po lhůtě splatnosti vůči rozpočtu kraje, tzn. např., že bylo ve stanoveném termínu předloženo řádné

vyúčtování v případě, že byly žadateli finanční prostředky v předchozích obdobích poskytnuty, a to v originále;

j) čestné prohlášení, že žadatel je přímo odpovědný za přípravu a realizaci projektu a nepůsobí jako prostředník, a to v originále;

k) soupis jednotlivých projektů, které žadatel realizoval v průběhu předchozích 3 let za přispění kraje s uvedením názvu projektu, čísla smlouvy o poskytnutí dotace a uvedení finanční výše poskytnuté dotace, včetně informace o případných dalších žádostech týkajících se tohoto projektu podaných poskytovateli v daném kalendářním roce, a to v originále;

l) čestné prohlášení o poskytnuté podpoře malého rozsahu („de minimis“) a o přijatých podporách de minimis z jiného členského státu EU v rozhodném období, a to v originále (viz vzorový formulář).

m) údaje o skutečném majiteli právnické osoby podle zákona upravujícího evidenci skutečných majitelů ve formě úplného výpisu platných údajů a údajů, které byly vymazány bez náhrady nebo s nahrazením novými údaji, jedná-li se o evidující osobu – viz Zásady pro poskytování dotací a návratných finančních výpomocí Ústeckým krajem – čl. VI, bod 1, písm. f). Úplný výpis z evidence skutečných majitelů lze nahradit výpisem částečným u právnických osob v právní formě nadace, nadačního fondu, ústavu, obecně prospěšné společnosti, spolku, pobočného spolku, zájmového sdružení právnických osob, mezinárodní nevládní organizace a školské právnické osoby neuvedené v § 7 zákona č. 37/2021 Sb.

n) v případě zastoupení na základě plné moci – plná moc.

o) počet dobrovolnických hodin v roce 2021 s uvedením organizací, ve kterých byly hodiny zajištěny, včetně uvedení konkrétního počtu hodin u jednotlivých organizací – volnou formou.

Vzor čestného prohlášení je přílohou č. 1 tohoto programu a vzor čestného prohlášení k podpoře de minimis je přílohou č. 2 programu.

12. Kritéria pro hodnocení žádostí:

- podání žádosti v termínu stanoveným programem
- podání žádosti na elektronickém formuláři včetně všech povinných příloh
- žadatelem je subjekt stanovený v okruhu způsobilých žadatelů
- žádost odpovídá účelu finanční podpory
- žadatel vysílá dobrovolníky alespoň do dvou sociálních služeb, kde dobrovolníci aktivně působí
- žadatel zajistil alespoň 900 dobrovolnických hodin v roce 2021, které doloží k žádosti o podporu. V případě, že více než 75% (tedy 675 hodin) bylo provedeno v sociálních a zdravotních službách a jsou splněny všechny ostatní podmínky pro přiznání dotace, bude žadateli přiznána dotace v plné výši dle jeho žádosti (maximálně však 100 000 Kč). V případě, že žadatel zajistil méně, než 75% v sociálních a zdravotních službách a zároveň jsou splněny všechny ostatní podmínky pro přiznání dotace, bude žadateli přiznána dotace ve výši poloviny žádosti (max. tedy 50 000 Kč). V případě, že bude více žadatelů naplňovat stejné podmínky a bude jim vypočítána stejná výše podpory,

alokace bude alikvotně rozdělena mezi žadatele, kteří splní veškeré podmínky dané tímto vyhlášením.

- V případě, že se nejedná o Regionální dobrovolnické centrum s celokrajskou působností, výše osobních nákladů v projektu nesmí přesáhnout 50% celkových nákladů projektu hrazených z této dotace.

13. Podmínky pro poskytnutí dotace a její použití

Posuzovány budou pouze žádosti, které byly podány v požadovaném termínu, na předepsaném formuláři obsahující všechny povinné přílohy, které odpovídají okruhu stanovenému v účelu finanční podpory tohoto dotačního programu a byly podány způsobilým žadatelem (viz odst. č. 3, 8 a 11 programu).

Dotace bude použita na úhradu nákladů spojených s provozem dobrovolnického centra.

Poskytnutou dotaci lze použít na úhradu nákladů, které vznikly žadateli v období realizace od 1. 1. do 31. 12. roku, na který byla dotace poskytnuta a byly žadatelem uhrazeny v období od 1. 1. do 31. 12. roku, na který byla dotace poskytnuta, s výjimkou zahrnutí souvisejících nákladů - mzdy, nájemné, energie, telefon, internet, které budou uhrazeny do 30. 1. následujícího roku, neurčí-li Smlouva o poskytnutí dotace jinak

Finanční prostředky z dotace **nelze čerpat na (neuznatelné náklady)**:

a) výdaje nesouvisející s poskytováním činností dobrovolnického centra,
b) výdaje na pořízení nebo technické zhodnocení dlouhodobého hmotného a nehmotného majetku; dlouhodobým hmotným majetkem se rozumí majetek, jehož doba použitelnosti je delší než jeden rok a vstupní cena vyšší než 40 000 Kč, dlouhodobým nehmotným majetkem se rozumí majetek, jehož doba použitelnosti je delší než jeden rok a vstupní cena vyšší než 60 000 Kč,
c) odpisy dlouhodobého hmotného a nehmotného majetku, rezervy, náklady příštích období a opravné položky provozních nákladů,
d) plnění sociálního charakteru poskytovaná zaměstnancům v případech, kdy na tato plnění nevzniká nárok podle právních předpisů, například příspěvky na penzijní připojištění se státním příspěvkem, doplňkové penzijní spoření a životní pojištění, dary k životním jubileím a pracovním výročím, příspěvky na rekreaci,
e) výdaje na finanční leasing,
f) daně a poplatky (včetně bankovních poplatků),
g) daň z přidané hodnoty, o jejíž vrácení lze podle jiného právního předpisu požádat,
h) smluvní pokuty, úroky z prodlení, ostatní pokuty a penále, odpisy nedobytných pohledávek, úroky, kursové ztráty, dary, manka a škody, tvorbu fondů, úbytek cenných papírů a podílů v případě jejich prodeje, úroky z prodlení podle smlouvy o úvěru, výdaje spojené se získáním bankovních záruk a obdobné bankovní výlohy, jakož i depozitní poplatky,
i) opatření pro možné budoucí ztráty nebo dluhy,
j) nákupy pozemků nebo budov,

k) cestovné nad rámec úpravy v zákoně č. 262/2006 Sb., zákoník práce, ve znění pozdějších předpisů, pro zaměstnavatele, který je uveden v § 109 odst. 3 tohoto právního předpisu,
l) reprezentativní pohoštění,
m) výdaje, které nelze účetně doložit,
n) náklady spojené s hlídáním dětí a s realizací jazykový, vzdělávacích a rekvalifikačních kurzů

14. Lhůta pro rozhodnutí o žádosti

O přidělení dotací rozhodne v souladu s kompetencemi vymezenými zákonem č. 129/2000 Sb., o krajích (krajské zřízení), ve znění pozdějších předpisů Zastupitelstvo Ústeckého kraje v předpokládaném termínu 27. 06. 2022.

Po vydání ověřeného usnesení příslušného orgánu budou zveřejněny výsledky dotačního programu.

Na poskytnutí dotace není dle § 10a odst. 2 zákona o rozpočtových pravidlech právní nárok.

Nevyhoví-li poskytovatel žádosti, zajistí příslušný odbor bez zbytečného odkladu po rozhodnutí příslušného orgánu kraje sdělení žadateli, že jeho žádosti nebylo vyhověno a důvod nevyhovění žádosti – viz čl. IX odst. 11. Zásad.

15. Smlouva o poskytnutí neinvestiční dotace a finanční vypořádání dotace

Dotace bude poskytnuta na základě písemně uzavřené smlouvy o poskytnutí neinvestiční dotace mezi Ústeckým krajem a příjemcem dotace. Vzor smlouvy je přílohou č. 3 tohoto dotačního programu. Finanční vypořádání předloží příjemce dotace společně se závěrečnou zprávou do 30 dnů od ukončení termínu realizace, tj. do 30. 1. 2023. Vzor závěrečné zprávy a vyúčtování dotace je přílohou č. 4 programu.

Dotace bude podpořenému subjektu poskytnuta formou bezhotovostního převodu jednorázově na jeho bankovní účet způsobem stanoveným ve smlouvě.

Konzultační místo:

Krajský úřad Ústeckého kraje
odbor sociálních věcí
Brněnská 1030/ 6
400 02 Ústí nad Labem

Kontaktní osoba:
Mgr. Petra Fünfkirchlerová tel.: 475 657 590, e-mail: funfkirchlerova.p@kr-ustecky.cz

Příloha č. 1 – Čestné prohlášení
Příloha č. 2 – Čestné prohlášení de minimis
Příloha č. 3 – Smlouva o poskytnutí neinvestiční dotace
Příloha č. 4 – Závěrečná zpráva a vyúčtování dotace

Příloha č. 2

Čestné prohlášení

Žadatel - příjemce dotace	
Žadatel/název/jméno a příjmení	
Sídlo/adresa:	
IČ/RČ:	
Statutární zástupce:	

Pro účely posouzení oprávněnosti čerpat finanční prostředky v rámci dotačního programu Ústeckého kraje podávám za žadatele dotace toto

čestné prohlášení

Čestně prohlašuji, že naše organizace jako žadatel o dotaci z rozpočtu Ústeckého kraje ke dni podání žádosti:

- nemá u místně příslušného finančního úřadu a okresní správy sociálního zabezpečení a zdravotních pojišťoven žádné nesplacené závazky po lhůtě splatnosti;
- nemá žádné závazky po lhůtě splatnosti vůči státním fondům, přičemž za závazky vůči státním fondům se považují i závazky vůči Státnímu fondu životního prostředí, Pozemkovému fondu a Celní správě, za vypořádání nelze považovat posečkání úhrady dlužných závazků;
- žadatel nemá žádné závazky po lhůtě splatnosti vůči rozpočtu Ústeckého kraje, tzn. např., že bylo ve stanoveném termínu předloženo řádné vyúčtování v případě, že byly žadateli finanční prostředky v předchozích obdobích poskytnuty;

Zároveň čestně prohlašuji, že

- že vůči majetku žadatele neprobíhá, nebo v posledních 3 letech neproběhlo, insolvenční řízení, v němž bylo vydáno rozhodnutí o úpadku, nebo insolvenční návrh nebyl zamítnut proto, že majetek nepostačuje k úhradě nákladů insolvenčního řízení, nebo nebyl konkurs zrušen proto, že majetek byl zcela nepostačující, nebyla zavedena nucená správa podle zvláštních právních předpisů, na jeho majetek nebyla nařízena exekuce;
- vůči žadateli, ani vůči žádnému podniku ve skupině podniků (pokud je žadatel součástí skupiny podniků, se kterými je propojen, včetně podniků zahraničních), nebyl vystaven inkasní příkaz pro navrácení protiprávní a neslučitelné podpory, který dosud nebyl splacen;
- žadatel nebyl pravomocně odsouzen pro trestný čin, jehož skutková podstata souvisí s předmětem podnikání žadatele, nebo pro trestný čin hospodářský, nebo trestný čin proti majetku, jde-li o právnickou osobu, musí tento předpoklad splňovat statutární orgán nebo každý člen statutárního orgánu, a je-li statutárním orgánem žadatele či členem statutárního orgánu žadatele právnická osoba, musí tento předpoklad splňovat statutární orgán nebo každý člen statutárního orgánu této právnické osoby;
- že žadatel je přímo zodpovědný za přípravu a realizaci projektu a nepůsobí jako prostředník

V ……. dne ……

……
razítko, podpis

Příloha č. 3

Čestné prohlášení žadatele o podporu v režimu *de minimis*

Název žadatele	
Sídlo / Adresa žadatele	
IČ	

1. Žadatel prohlašuje, že jako účetní období používá

☐ **kalendářní rok**.
☐ **hospodářský rok** (začátek ……., konec ……).

V případě, že během **předchozích dvou účetních období došlo k přechodu z kalendářního roku na rok hospodářský anebo opačně**, uveďte tuto skutečnost vypsáním účetních období, která byla použita *(např. 1. 4. 2012 - 31. 3. 2013; 1. 4. 2013 - 31. 12. 2013)*:
…….

2. Podniky[1] propojené s žadatelem o podporu

Žadatel o podporu se považuje za propojený[2] s jinými podniky, pokud i tyto subjekty mezi sebou mají některý z následujících vztahů:
a) jeden subjekt vlastní více než 50 % hlasovacích práv, která náležejí akcionářům nebo společníkům, v jiném subjektu;
b) jeden subjekt má právo jmenovat nebo odvolat více než 50 % členů správního, řídícího nebo dozorčího orgánu jiného subjektu;
c) jeden subjekt má právo uplatňovat více než 50% vliv v jiném subjektu podle smlouvy uzavřené s daným subjektem nebo dle ustanovení v zakladatelské smlouvě nebo ve stanovách tohoto subjektu;
d) jeden subjekt, který je akcionářem nebo společníkem jiného subjektu, ovládá sám, v souladu s dohodou uzavřenou s jinými akcionáři nebo společníky daného subjektu, více než 50 % hlasovacích práv, náležejících akcionářům nebo společníkům, v daném subjektu.

Subjekty, které mají s žadatelem o podporu jakýkoli vztah uvedený pod písm. a) až d) prostřednictvím jednoho nebo více dalších subjektů, se také považují za podnik propojený s žadatelem o podporu.

Do výčtu podniků propojených přímo či zprostředkovaně se žadatelem o podporu se zahrnují osoby zapsané v základních registrech v souladu se zákonem č. 111/2009 Sb., o základních registrech, ve znění pozdějších předpisů.

Žadatel prohlašuje, že

☐ **není** ve výše uvedeném smyslu propojen s jiným podnikem.
☐ **je** ve výše uvedeném smyslu propojen s následujícími podniky:

Obchodní jméno podniku	Sídlo/Adresa	IČ

[1] Podle pravidel veřejné podpory lze za podnik považovat jakýkoliv subjekt, který provádí hospodářskou činnost, tedy nabízí na trhu zboží nebo služby, a to bez ohledu na právní formu tohoto subjektu.
[2] Více o propojeném podniku - v Nařízení komise (EU) č. 1407/2013 ze dne 18. prosince 2013 o použití článků 107 a 108 Smlouvy o fungování Evropské unie na podporu *de minimis.*

3. Žadatel prohlašuje, že podnik (žadatel) v současném a 2 předcházejících účetních obdobích

☐ **nevznikl** spojením podniků či nabytím podniku.
☐ **vznikl** spojením (fúzí splynutím[3]) níže uvedených podniků:
☐ nabytím (fúzí sloučením[4]) **převzal jmění** níže uvedeného/ých podniku/ů:

Obchodní jméno podniku	**Sídlo**	**IČ**

Výše uvedené změny spočívající ve spojení či nabytí podniků

☐ **jsou** již zohledněny v Centrálním registru podpor malého rozsahu.
☐ **nejsou** zohledněny v Centrálním registru podpor malého rozsahu.

4. Žadatel prohlašuje, že podnik (žadatel) v současném a 2 předcházejících účetních obdobích

☐ **nevznikl** rozdělením (rozštěpením nebo odštěpením[5]) podniku.
☐ **vznikl** rozdělením níže uvedeného podniku:

Obchodní jméno podniku	**Sídlo**	**IČ**

a převzal jeho činnosti, na něž byla dříve poskytnutá podpora *de minimis* použita[6]. Podniku (žadateli) byly přiděleny následující (dříve poskytnuté) podpory:

Datum poskytnutí	**Poskytovatel**	**Částka v Kč**

Výše uvedené změny spočívající v rozdělení podniků

☐ **jsou** již zohledněny v Centrálním registru podpor malého rozsahu.
☐ **nejsou** zohledněny v Centrálním registru podpor malého rozsahu.

5. Žadatel níže svým podpisem

- potvrzuje, že výše uvedené údaje jsou přesné a pravdivé a jsou poskytovány dobrovolně;
- se zavazuje k tomu, že v případě změny předmětných údajů v průběhu administrativního procesu poskytnutí podpory *de minimis* bude neprodleně informovat poskytovatele dané podpory o změnách, které u něj nastaly;

[3] Viz § 62 zákona č. 125/2008 Sb., o přeměnách obchodních společností a družstev, ve znění pozdějších předpisů.
[4] Viz § 61 zákona č. 125/2008 Sb.
[5] Viz § 243 zákona č. 125/2008 Sb.
[6] Pokud by na základě převzatých činností nebylo možné dříve poskytnuté podpory *de minimis* rozdělit, rozdělí se podpora poměrným způsobem na základě účetní hodnoty vlastního kapitálu nových podniků k datu účinku rozdělení (viz čl. 3 odst. 9 nařízení č. 1407/2013, č. 1408/2013 a č. 717/2014).

- souhlasí se zpracováním svých osobních údajů obsažených v tomto prohlášení ve smyslu platných právních předpisů o ochraně osobních údajů (GDPR – *nařízení Evropského parlamentu a Rady (EU) 2016/679 ze dne 27. dubna 2016 o ochraně fyzických osob v souvislosti se zpracováním osobních údajů a o volném pohybu těchto údajů a o zrušení směrnice 95/46/ES)*, za účelem evidence podpor malého rozsahu v souladu se zákonem č. 215/2004 Sb., o úpravě některých vztahů v oblasti veřejné podpory a o změně zákona o podpoře výzkumu a vývoje, ve znění pozdějších předpisů. Tento souhlas uděluji správci[7] a zpracovateli[8], kterým je Ústecký kraj, pro všechny údaje obsažené v tomto prohlášení, a to po celou dobu 10 let ode dne udělení souhlasu. Zároveň si je žadatel vědom svých práv podle platných právních předpisů o ochraně osobních údajů.

Datum a místo podpisu	

Jméno a podpis osoby oprávněné zastupovat žadatele		**Razítko** (pokud je součástí podpisu žadatele)	

[7] Správcem je koordinační orgán ve smyslu zákona č. 215/2004 Sb., o úpravě některých vztahů v oblasti veřejné podpory a o změně zákona o podpoře výzkumu a vývoje, ve znění pozdějších předpisů.
[8] Zpracovatelem je poskytovatel podpory *de minimis*.

Příloha č. 4

Ústecký kraj

Krajský úřad

Číslo smlouvy u poskytovatele: VZOR
Číslo smlouvy u příjemce: VZOR

SMLOUVA O POSKYTNUTÍ NEINVESTIČNÍ DOTACE

uzavřená dle ust. §10a zákona č. 250/2000 Sb. o rozpočtových pravidlech územních rozpočtů, ve znění pozdějších předpisů

„Podpora rozvoje dobrovolnictví v Ústeckém kraji**“**

Smluvní strany

Poskytovatel:
Ústecký kraj
Sídlo: Velká Hradební 3118/48, 400 02 Ústí nad Labem
Zastoupený: PaedDr. Jiřím Kulhánkem, náměstkem hejtmana Ústeckého kraje
Kontaktní osoba: Mgr. Petra Fünfkirchlerová
E-mail/telefon: funfkirchlerova.p@kr-ustecky.cz/475657590
IČ: 70892156
DIČ: CZ70892156
Bank. spojení: Česká spořitelna, a.s.
Číslo účtu: 1630952/0800
(dále jako „Poskytovatel“)

a

Příjemce:
Název (jméno a příjmení):
Sídlo (místo podnikání, bydliště):
Zastoupený:
Kontaktní osoba:
E-mail/telefon:
IČ (datum narození):
DIČ:
Bank. spojení:
Číslo účtu:
(dále jako „Příjemce“)

zapsaný ve veřejném rejstříku u ……, oddíl ....., vložka……. / v živnostenském rejstříku u …….

uzavírají níže uvedeného dne, měsíce a roku tuto

SMLOUVU O POSKYTNUTÍ NEINVESTIČNÍ DOTACE

na provoz dobrovolnického centra
„Podpora rozvoje dobrovolnictví v Ústeckém kraji 2022“

(dále v textu této smlouvy a v souvisejících ujednáních také jen „Smlouva“ nebo „smlouva“)

Preambule

Pro účely poskytování dotací byly usnesením Zastupitelstva Ústeckého kraje č008/7Z/2021 dne 21. 6. 2021 schváleny Zásady pro poskytování dotací a návratných finančních výpomocí Ústeckým krajem (dále jen „Zásady“). Smlouva se uzavírá v souladu s těmito Zásadami, které jsou pro příjemce závazné ve věcech touto smlouvou neupravených.

Článek I.

Předmět smlouvy, účel a výše dotace

1. **Poskytovatel** v souladu s usnesením Zastupitelstva Ústeckého kraje č. ….. ze dne …….poskytuje příjemci ze svého rozpočtu neinvestiční dotaci ve výši ……,- Kč (slovy: ……..korun českých), která bude převedena bezhotovostně na účet příjemce, č. ú. ……., pod UZ (účelovým znakem)……., **za podmínky, že ji příjemce stanoveným způsobem použije nejpozději do konce kalendářního roku 2022.**
2. Dotace je poskytována na základě žádosti o poskytnutí dotace ze dne……
3. Dotace je poskytnuta na úhradu nákladů na provoz dobrovolnických center působících v Ústeckém kraji v souladu se Strategií podpory rozvoje dobrovolnictví Ústeckého kraje 2021 – 2022.
4. Dotace je poskytována za využití pravidla „de minimis“ Nařízení Komise (EU) č. 1407/2013 ze dne 18. prosince 2013 o použití článků 107 a 108 Smlouvy o fungování Evropské unie na podporu de minimis, které bylo zveřejněno v úředním věstníku EU č. L 352/1 dne 24. 12. 2013. Poskytovatel uzavírá tuto smlouvu na základě následujícího prohlášení příjemce. Příjemce prohlašuje, že ke dni uzavření této smlouvy se nezměnily okolnosti týkající se příjemcem přijatých podpor de minimis, jenž příjemce uzvedl ve formuláři žádosti o dotaci a není mu známa překážka, která by bránila poskytnutí podpory de minimis dle výše uvedeného nařízení Evropské komise – dle přílohy č. 1 smlouvy.

Článek II.

Podmínky použití dotace, doba, v níž má být dosaženo účelu, způsob poskytnutí dotace

1. Dotace je příjemci poskytnuta ve výši dle čl. I. odst. 1 smlouvy za účelem realizace předložené aktivity, tedy na provoz dobrovolnického centra působícího v Ústeckém kraji.
2. Termínem ukončení realizace projektu je 31. prosinec 2022. Pro příjemce je tento termín stanoven jako závazný ukazatel.

3. Dotace se poskytuje účelově (viz čl. II odst. 1 smlouvy) a lze ji použít pouze na úhradu uznatelných nákladů realizace aktivity, kterým je úhrada nákladů na provoz dobrovolnického centra. Za uznatelný je považován tento náklad vynaložený v termínu do 31. prosince 2022.

4. Dotace bude poskytnuta jednorázově bankovním převodem na účet příjemce uvedený v záhlaví této smlouvy do 30 dnů ode dne uzavření této smlouvy.

Článek III.

Práva a povinnosti příjemce
Porušení rozpočtové kázně

Příjemce prohlašuje, že dotaci přijímá a v této souvislosti se zavazuje:

a) Použít dotaci za účelem poskytování aktivity, pro který byla dotace poskytnuta, a v souladu s podmínkami sjednanými v této smlouvě.

b) Dotaci nepřevést na jiný subjekt.

c) Dotaci nepoužít na úhradu DPH, je-li příjemce plátcem DPH s nárokem na uplatnění odpočtu této daně.

d) Odpovídat za hospodárné použití přidělených prostředků v souladu a jejich řádné a oddělené sledování v účetnictví, pod daným účelovým znakem (UZ), vedeném v souladu se zákonem č. 563/1991 Sb., o účetnictví, ve znění pozdějších předpisů, a to jak z hlediska poskytnuté výše dotace, tak i z hlediska nákladů celé aktivity.

e) Uvádět na všech účetních dokladech účelový znak kraje. Označovat originály účetních dokladů informací o tom, že aktivita je spolufinancována Ústeckým krajem.

f) Předat poskytovateli písemnou závěrečnou zprávu o použití poskytnuté dotace, a to do 30 dnů od ukončení realizace aktivity. Spolu se závěrečnou zprávou je příjemce povinen předložit finanční vypořádání dotace. Ze závažných důvodů může být termín předložení závěrečné zprávy na žádost příjemce, postupem dle Zásad, prodloužen. Pokud byla aktivita realizována před uzavřením této smlouvy, je příjemce povinen předložit poskytovateli finanční vypořádání poskytnuté dotace do 30 dnů od uzavření této smlouvy.

I. <u>Závěrečná zpráva musí obsahovat:</u>

- označení příjemce,
- číslo smlouvy poskytovatele uvedené na 1. straně smlouvy,
- popis realizace aktivity,
- kvalitativní a kvantitativní výstupy aktivity,
- přínos aktivity pro cílové skupiny,
- celkové zhodnocení aktivity,
- finanční vypořádání dotace, včetně účelového znaku.

II. <u>Finanční vypořádání dotace musí obsahovat:</u>

- přehled všech nákladů a výnosů aktivity,
- přehled nákladů aktivity hrazených z dotace v členění dle účelového určení,

- přehled o vrácení nepoužitých prostředků do rozpočtu poskytovatele,
- výpis z odděleného účetnictví (případně účetnictví vedeného pod účelovým znakem), jestliže je příjemce povinen účetnictví vést, jak z hlediska nákladů projektu hrazených z dotace, tak z hlediska celkových uznatelných nákladů projektu.

g) Umožnit pověřeným pracovníkům poskytovatele provádět kontrolu čerpání a využití prostředků dotace v návaznosti na rozpočet aktivity a v této souvislosti jim umožnit nahlížet do účetní evidence. Umožnit provádět kontrolu jak v průběhu, tak i po ukončení realizace projektu.

h) Neprodleně písemně informovat odbor sociálních věcí Krajského úřadu Ústeckého kraje o všech změnách, týkajících se identifikace příjemce nebo realizace podpořené aktivity, nejpozději však do patnáctého dne kalendářního měsíce následujícího po kalendářním měsíci, ve kterém k těmto změnám došlo.

i) Vrátit nevyčerpanou část dotace zpět na účet poskytovatele, z něhož mu byla dotace poskytnuta v případě, že skutečně vynaložené náklady budou nižší než náklady uvedené v plánovaném nákladovém rozpočtu, současně s předložením závěrečné zprávy.

j) Vrátit poskytnutou dotaci zpět na účet poskytovatele, z něhož byla dotace na realizaci aktivity poskytnuta, v případě, že se aktivita neuskuteční, nejpozději do7 kalendářních dnů ode dne, kdy se o této skutečnosti dověděl, současně písemně informovat poskytovatele o vrácení dotace.

k) V případě, že příjemce obdrží ode dne podpisu této smlouvy finanční prostředky na zajištění stejného uznatelného nákladu v rámci jakéhokoliv individuálního projektu Ústeckého kraje financovaného z Operačního programu Zaměstnanost (ESF), je povinen vrátit alikvotní část dotace na účet, z něhož mu byla dotace poskytnuta.

l) Při kontrole dodržování podmínek stanovených touto smlouvou se postupuje dle zákona č. 320/2001 Sb., o finanční kontrole ve veřejné správě a o změně některých zákonů (dále jen „zákon o finanční kontrole“), ve znění pozdějších předpisů a č. 255/2012 Sb., o kontrole (kontrolní řád), ve znění pozdějších předpisů (dále jen „kontrolní řád“). Při uplatnění sankcí za neoprávněné použití nebo zadržení dotace se postupuje podle ustanovení § 22 zákona č. 250/2000 Sb., o rozpočtových pravidlech územních rozpočtů, ve znění pozdějších předpisů (dále jen „zákon o rozpočtových pravidlech“) V rámci veřejnosprávní kontroly bude kontrolováno dodržení veškerých podmínek čerpání dotace.

m) Příjemce je povinen v souladu se zákonem o finanční kontrole a v souladu s kontrolním řádem, umožnit výkon kontroly všech dokladů vztahujících se k poskytnuté dotaci a poskytnout součinnost všem osobám oprávněným k provádění kontroly. Těmito oprávněnými osobami jsou zaměstnanci odboru sociálních věcí a odboru kontroly Krajského úřadu Ústeckého kraje a přizvané osoby dle §6 kontrolního řádu.

n) Příjemce je povinen veškeré změny týkající se tohoto smluvního vztahu písemně oznámit poskytovateli, a to nejpozději do patnáctého dne kalendářního měsíce následujícího po kalendářním měsíci, ve kterém k těmto změnám došlo. Z důvodů změn identifikačních/kontaktních údajů smluvních stran není nutné uzavírat dodatek ke Smlouvě.

o) Je-li příjemce právnickou osobou, je povinen zajistit, aby případné rozhodnutí o jeho likvidaci nebo přeměně podle příslušných právních předpisů bylo přijato až po

předchozím souhlasu poskytovatele. Příjemce je povinen poskytovateli poskytnout veškeré informace o záměru likvidace nebo přeměny, které mohou podle názoru poskytovatele ovlivnit podmínky a účel poskytnuté dotace.

p) V případě, že porušení podmínek smlouvy bude kvalifikováno jako porušení rozpočtové kázně dle ustanovení § 22 zákona o rozpočtových pravidlech, vrátit poskytovateli zpět dotaci ve výši částky neoprávněně použitých nebo zadržených prostředků včetně vyměřeného penále ve výši 1 promile denně z neoprávněně použitých nebo zadržených prostředků na účet, ze kterého byla dotace poskytnuta.

Článek IV.

Výpověď a zrušení smlouvy

1. Poskytovatel je oprávněn vypovědět smlouvu v případě, že příjemce porušil smluvní povinnost stanovenou touto smlouvou. Výpověď musí mít písemnou formu a nabývá účinnosti uplynutím výpovědní lhůty, která činí 30 dnů od doručení výpovědi.

2. V případě, že příjemce realizaci aktivity nezahájí, přeruší nebo předčasně ukončí, je povinen bez zbytečného odkladu písemně ohlásit tuto skutečnost poskytovateli a vrátit poměrnou část vyplacené dotace (dle počtu měsíců, ve kterých aktivita nebyla realizována) zpět na účet poskytovatele do 30 kalendářních dnů ode dne ohlášení, nejpozději však do 30 kalendářních dnů ode dne, kdy byl toto ohlášení povinen učinit. Rozhodným okamžikem vrácení finančních prostředků dotace zpět na účet poskytovatele je den jejich odepsání z účtu příjemce dotace. V případě, že příjemce nevrátí poskytnuté finanční prostředky ve stanovené lhůtě, jedná se o porušení rozpočtové kázně ve smyslu ustanovení § 22 zákona o rozpočtových pravidlech a poskytovatel zahájí další kroky k jejich vymáhání. Ustanovení tohoto odstavce se použije i v případě výpovědi smlouvy poskytovatelem.

3. Smluvní strany mohou podat písemný návrh na zrušení smlouvy z důvodů uvedených v § 167 odst. 1 správního řádu. Pokud strana smlouvy, které byl návrh doručen, s ním vysloví souhlas, smlouva zaniká dnem, kdy písemný souhlas dojde smluvní straně, která návrh podala. Pokud strana smlouvy, které byl návrh doručen, s ním nevysloví souhlas, smlouva nezaniká.

4. Smlouvu lze ukončit také na základě písemné dohody smluvních stran.

5. Spory z právních poměrů při poskytnutí dotace rozhoduje Ministerstvo financí ČR.

Článek V.

Publicita

1. Příjemce je povinen v případě informování sdělovacích prostředků uvést fakt, že aktivita byla podpořena Ústeckým krajem (poskytovatelem).

2. Při propagaci aktivity typu publikací, internetových stránek či jiných nosičů uvede příjemce skutečnost, že aktivitu podpořil poskytovatel (dále „Sponzorský vzkaz“) v provedení

respektující logomanuál poskytovatele. Příjemce podpisem smlouvy výslovně prohlašuje, že se s daným logomanuálem seznámil.

3. Příjemce je povinen předložit návrh způsobu použití a umístění „Sponzorského vzkazu“ ke schválení poskytovateli, případně upravit návrh podle námitek poskytovatele a předložit ho poskytovateli ke konečnému schválení. Za poskytovatele rozhoduje kontaktní osoba uvedená v označení smluvních stran.

4. Příjemce je povinen prezentovat poskytovatele v následujícím rozsahu, a to nejméně po dobu trvání aktivity tj. do 31. 12. 2022:
    a) logo poskytovatele umístěné, v souladu s logomanuálem, na – pozvánkách, plakátech, programech, vstupenkách souvisejících s akcí v rámci aktivity,
    b) viditelné a prominentní umístění loga poskytovatele v místech konání akce (realizace aktivity) v počtu odpovídajícím rozsahu a významu akce
    c) umístění aktivního odkazu www.kr-ustecky.cz na internetových stránkách souvisejících s konáním akce (realizací aktivity),

5. Logo Kraje je ochrannou známkou, která požívá ochrany podle zákona č. 441/2003 Sb., o ochranných známkách a o změně zákona č. 6/2002 Sb. o soudech, soudcích, přísedících a státní správě soudů a o změně některých dalších zákonů (zákon o soudech a soudcích), ve znění pozdějších předpisů, (zákon o ochranných známkách), ve znění pozdějších předpisů.

Článek VI.

Ostatní ujednání

1. Tuto smlouvu lze měnit či doplňovat pouze po dohodě smluvních stran formou písemných a číslovaných dodatků.

2. Pokud v této smlouvě není stanoveno jinak, použijí se přiměřeně na právní vztahy z ní vyplývající příslušná ustanovení zákona o rozpočtových pravidlech, správního řádu, případně příslušná ustanovení občanského zákoníku s výjimkou uvedenou v § 170 správního řádu.

3. Tato smlouva je vyhotovena ve dvou vyhotoveních s platností originálu, přičemž poskytovatel obdrží jedno vyhotovení a příjemce obdrží jedno vyhotovení.

4. Osobní údaje obsažené v této smlouvě budou Poskytovatelem zpracovány pouze pro účely plnění práv a povinností vyplývajících z této smlouvy; k jiným účelům nebudou tyto osobní údaje Poskytovatelem použity. Poskytovatel při zpracování osobních údajů postupuje v souladu s platnými právními předpisy, zejména s Nařízením EU o ochraně osobních údajů (GDPR – Nařízení Evropského parlamentu a Rady (EU) 2016/679 ze dne 27. dubna 2016 o ochraně fyzických osob v souvislosti se zpracováním osobních údajů a o volném pohybu těchto údajů a o zrušení směrnice 95/46/ES). Podrobné informace o ochraně osobních údajů jsou dostupné na webových stránkách Poskytovatele: Ochrana osobních údajů: GDPR: Ústecký kraj (kr-ustecky.cz).

5. Varianta 1 – Tato Smlouva bude zveřejněna dle §10d odst. 1 zákona č. 250/2000 Sb. na úřední desce Poskytovatele způsobem umožňujícím dálkový přístup do 30 dnů ode dne uzavření Smlouvy, což se týká i případných dodatků ke Smlouvě, a to po dobu nejméně 3 let ode dne zveřejnění. Smlouva nabývá platnosti a účinnosti dnem jejího uzavření. (Pozn.: U smluv nad 50 000,- Kč či přesahujících tuto částku uzavřeným dodatkem, která je zveřejňována pouze na úřední desce)

Varianta 2 – Tato Smlouva bude v úplném znění uveřejněna prostřednictvím registru smluv postupem dle zákona č. 340/2015 Sb., o zvláštních podmínkách účinnosti některých smluv, uveřejňování těchto smluv a o registru smluv (zákon o registru smluv), ve znění pozdějších předpisů. Příjemce prohlašuje, že souhlasí s uveřejněním svých osobních údajů obsažených v této Smlouvě, které by jinak podléhaly znečitelnění, v registru smluv, popř. disponuje souhlasem třetích osob uvedených na své straně s uveřejněním jejich osobních údajů v registru smluv, které by jinak podléhaly znečitelnění. Smluvní strany se dohodly na tom, že uveřejnění v registru smluv provede Poskytovatel, který zároveň zajistí, aby informace o uveřejnění této Smlouvy byla zaslána příjemci na e-mail: ……@..... Smlouva nabývá platnosti dnem jejího uzavření a účinnosti dnem uveřejnění v registru smluv. (Pozn.: Použije se pouze v případě, že smlouva je uveřejňována v registru smluv)

Varianta 3 – Tato Smlouva nabývá platnosti a účinnosti dnem jejího uzavření. (Pozn.: U smluv do 50 000,- Kč)

6. O poskytnutí dotace a uzavření této smlouvy bylo rozhodnuto …….. Ústeckého kraje usnesením č. …… ze dne …….

V Ústí nad Labem dne …… V …… dne ……..

……. ……

Poskytovatel
Ústecký kraj
PaedDr. Jiří Kulhánek
Náměstek hejtmana Ústeckého kraje

Příjemce

ZÁVĚREČNÁ ZPRÁVA A VYÚČTOVÁNÍ NEINVESTIČNÍ DOTACE V RÁMCI DOTAČNÍHO PROGRAMU

"Podpora rozvoje dobrovolnictví v Ústeckém kraji 2022"

Příjemce dotace:
Účel dotace:
Číslo smlouvy o poskytnutí dotace:
Výše celkových nákladů projektu (Kč):
Výše přidělené dotace (Kč), ÚZ:
Popis realizace projektu, vč. časového harmonogramu:
Kvalitativní a kvantitativní výstupy projektu:
Přínos projektu pro cílové skupiny:
Celkové zhodncení projektu:
Splnění účelu projektu v termínu:

Celkový přehled financování

Celkové příjmy:	
Celkové výdaje:	
Výdaje hrazené z dotace:	
Skutečný podíl dotace na celkových nákladech:	

Vratka dotace

Celkem vráceno	
Datum odeslání částky zpět na účet poskytovatele:	

Datum : **Podpis statutárního orgánu a razítko organizace:**

Zpracoval: jméno a příjmení

Povinné přílohy:

1) Účetní sestavu nákladů a výnosů (příjmů a výdajů) za celý projekt/akci celkem

Závěrečnou zprávu a vyúčtování je příjemce dotace povinen předložit do 30 dnů po ukončení realizace projektu, tj. nejpozději do 30. ledna 2023.

Příloha č. 6

ZÁVĚREČNÁ ZPRÁVA A VYÚČTOVÁNÍ NEINVESTIČNÍ DOTACE V RÁMCI DOTAČNÍHO PROGRAMU

"Podpora rozvoje dobrovolnictví v Ústeckém kraji"

Příjemce dotace: *název a adresa organizace*
Účel dotace: *náklady na provoz dobrovolnického centra XY*
Číslo smlouvy o poskytnutí dotace: *SML 21/..*
Výše celkových nákladů projektu (Kč): *celkové roční náklady*
Výše přidělené dotace (Kč), ÚZ: *částka dle smlouvy, účelový znak dle smlouvy*
Popis realizace projektu, vč. časového harmonogramu:
Kvalitativní a kvantitativní výstupy projektu:
Přínos projektu pro cílové skupiny:
Celkové zhodnocení projektu:
Splnění účelu projektu v termínu: *nejpozději do 31. 12. 2022*

Celkový přehled financování

Celkové příjmy:	
Celkové výdaje:	
Výdaje hrazené z dotace:	
Skutečný podíl dotace na celkových nákladech:	

Vratka dotace

Celkem vráceno	
Datum odeslání částky zpět na účet poskytovatele:	*současně s předložením závěrečné zprávy, nejpozději 30.1.2023*

Datum : **Podpis statutárního orgánu a razítko organizace:**

Zpracoval: jméno a příjmení

Povinné přílohy:

1)) Účetní sestavu nákladů a výnosů (příjmů a výdajů) za celý projekt/akci celkem

Závěrečnou zprávu a vyúčtování je příjemce dotace povinen předložit do 30 dnů po ukončení realizace projektu, tj. nejpozději do 30. ledna 2023.

Příloha č. 2

Ústecký kraj

Číslo poskytovatele: 21/SML2371/SOPD/RR/01

Číslo příjemce:

SMLOUVA O POSKYTNUTÍ INVESTIČNÍ DOTACE

uzavřená v souladu s ust. § 159 odst. 1 zákona č. 500/2004 Sb., správní řád, ve znění pozdějších předpisů (dále jen „správní řád“) a v souladu s ust. §10a odst. 3 zákona č. 250/2000 Sb., o rozpočtových pravidlech územních rozpočtů, ve znění pozdějších předpisů

dodatek č. 1

Smluvní strany

Poskytovatel: Ústecký kraj

Sídlo:	Velká Hradební 3118/48, 400 02 Ústí nad Labem
Zastoupený:	Ing. Janem Schillerem, hejtmanem Ústeckého kraje
Kontaktní osoba:	Ing. Pavel Hajšman, vedoucí odboru regionálního rozvoje
E-mail/telefon:	475 657 508, hajsman.p@kr-ustecky.cz
IČ:	70892156
DIČ:	CZ70892156
Bank. spojení:	Česká spořitelna, a.s.
	číslo účtu: 2500762/0800

a

Příjemce: Destinační agentura České středohoří, o.p.s.

Sídlo:	Komenského 748/4 Předměstí, 412 01 Litoměřice
Zastoupený:	Luďkem Jirmanem, ředitelem
Telefon:	412 871 140
IČ:	28750853
DIČ:	CZ28750853
Bank. spojení:	Česká spořitelna, a.s.
číslo účtu:	4371364389/0800

Uvedené smluvní strany se dohodly na znění Dodatku č. 1 ke Smlouvě o poskytnutí investiční dotace, která byla uzavřena dne 7. 7. 2021.

Článek I.

1. Smluvní strany se dohodly, že Smlouva o poskytnutí neinvestiční dotace se mění takto:

   Článek II., nově zní:

Příjemce se zavazuje dokončit Projekt nejpozději do 31. 7. 2022 (termín finančního ukončení Projektu). Podmínkou uznatelnosti nákladů je jejich vynaložení a uhrazení příjemcem v období od 26. 5. 2021 do 31. 7. 2022.

Ostatní ustanovení Smlouvy o poskytnutí investiční dotace zůstávají beze změny.

Článek II.

1. Tento dodatek bude v úplném znění uveřejněna prostřednictvím registru smluv postupem dle zákona č. 340/2015 Sb., o zvláštních podmínkách účinnosti některých smluv, uveřejňování těchto smluv a o registru smluv (zákon o registru smluv), ve znění pozdějších předpisů. Příjemce prohlašuje, že souhlasí s uveřejněním svých osobních údajů obsažených v této smlouvě, které by jinak podléhaly znečitelnění, v registru smluv, popř. disponuje souhlasem třetích osob uvedených na své straně s uveřejněním jejich osobních údajů v registru smluv, které by jinak podléhaly znečitelnění. Smluvní strany se dohodly na tom, že uveřejnění v registru smluv provede poskytovatel, který zároveň zajistí, aby informace o uveřejnění této smlouvy byla zaslána příjemci do datové schránky nebo na e-mail. Dodatek nabývá platnosti dnem jejího uzavření a účinnosti dnem uveřejnění v registru smluv.

2. Tento dodatek je vyhotoven ve dvou vyhotoveních s platností originálu, přičemž každá ze smluvních stran obdrží jedno vyhotovení.

3. O uzavření tohoto dodatku bylo rozhodnuto Zastupitelstvem Ústeckého kraje usnesením č. …… ze dne 28. 2. 2022.

V Litoměřicích dne	V Ústí nad Labem dne
……	……
Příjemce Destinační agentura České středohoří Luděk Jirman, ředitel	Poskytovatel Ústecký kraj Ing. Jan Schiller, hejtman Ústeckého kraje

Ústecký kraj

Příloha č. 1

Číslo poskytovatele:

Číslo příjemce:

SMLOUVA O POSKYTNUTÍ NEINVESTIČNÍ DOTACE

uzavřená v souladu s ust. § 159 odst. 1 zákona č. 500/2004 Sb., správní řád, ve znění pozdějších předpisů (dále jen „správní řád“) a v souladu s ust. §10a odst. 3 zákona č. 250/2000 Sb., o rozpočtových pravidlech územních rozpočtů, ve znění pozdějších předpisů

Smluvní strany

Poskytovatel: Ústecký kraj

Sídlo: Velká Hradební 3118/48, 400 02 Ústí nad Labem
Zastoupený: Ing. Janem Schillerem, hejtmanem Ústeckého kraje
Kontaktní osoba: Ing. Pavel Hajšman, vedoucí odboru regionálního rozvoje
E-mail/telefon: 475 657 508, hajsman.p@kr-ustecky.cz
IČ: 70892156
DIČ: CZ70892156
Bank. spojení: Česká spořitelna, a.s.
číslo účtu: 2500762/0800

a

Příjemce:

Sídlo:
Zastoupený:
Telefon:
IČ:
DIČ:
Bank. spojení:
číslo účtu:

uzavírají níže uvedeného dne, měsíce a roku tuto

SMLOUVU O POSKYTNUTÍ NEINVESTIČNÍ DOTACE

k realizaci projektu ***„Podpora činnosti destinačního managementu“***
(dále jen „smlouva“)

Preambule

Pro účely poskytování podpory byly schváleny Zásady pro poskytování účelových finančních prostředků v rámci Fondu Ústeckého kraje, a to usnesením Zastupitelstva Ústeckého kraje č. ……. ze dne ……. (dále jen „Zásady“). Smlouva se uzavírá v souladu s výše uvedenými Zásadami.

Článek I.

Poskytnutí dotace
Účel, na který je dotace určena, a výše dotace

1. Poskytovatel na základě této smlouvy a v souladu s usnesením Zastupitelstva Ústeckého kraje č. …….. ze dne …….. poskytuje příjemci neinvestiční dotaci ve výši 2 000 000,- Kč (slovy: dvamiliónykorunčeských) z Fondu Ústeckého kraje za účelem realizace akce či činnosti uvedené v předložené žádosti „Podpora činnosti destinačního managementu“ (dále jen„Projekt“).
2. Dotace nenaplňuje znaky veřejné podpory ve smyslu čl. 107 Smlouvy o fungování Evropské unie.

Článek II.

Doba realizace, účinnost uznatelných nákladů

Příjemce se zavazuje dokončit Projekt nejpozději do 31. 12. 2022 (termín finančního ukončení Projektu). Podmínkou uznatelnosti nákladů je jejich vynaložení a uhrazení příjemcem v období od 1. 1. 2022 do 31. 12. 2022.

Článek III.

Financování

1. Dotace je příjemci poskytnuta ve výši dle čl. I. odst. 1 smlouvy za účelem realizace předloženého Projektu, dle poskytovatelem odsouhlaseného rozpočtu všech plánovaných příjmů a výdajů (dále jen „plánovaný nákladový rozpočet“), a to v rozsahu v něm uvedeného procentuálního podílu dotace na úhradě plánovaných uznatelných nákladů. Plánovaný nákladový rozpočet je součástí Žádosti o příspěvek z Fondu Ústeckého kraje předložené příjemcem.
2. Jako závazný finanční ukazatel byl stanoven podíl dotace na celkových plánovaných uznatelných nákladech Projektu v maximální výši 100%. Závazný finanční ukazatel musí být dodržen ve vztahu k celkovým uznatelným nákladům Projektu. Celková výše dotace, kterou poskytovatel příjemci podle této smlouvy poskytuje, je uvedena v čl. I. smlouvy. Celkové plánované uznatelné náklady Projektu podle žádosti činí dva milióny Kč.
3. V případě vykázaného vyššího podílu dotace ve vztahu ke skutečným celkovým uznatelným nákladům realizovaného Projektu, než jaký byl stanoven jako závazný ukazatel (viz. odst. 2 čl. III. smlouvy), je příjemce povinen prostředky, o které byl dohodnutý podíl dotace překročen, vrátit. Tyto prostředky příjemce poukáže zpět na účet poskytovatele, z něhož mu byly poskytnuty.

4. Případné vykázání zisku v rámci Projektu (příjmy převyšující výdaje (náklady) projektu) je důvodem pro vrácení dotace/ její části ve výši dle Čl. 4, odst. 4.11 Zásad.

5. Dotace je poskytnuta účelově (viz čl. I.) a lze ji použít pouze na úhradu uznatelných nákladů přímo souvisejících s realizací Projektu. Dotaci nelze použít na úhradu DPH, je-li příjemce plátcem DPH. Plátcům DPH je dotace poskytnuta pouze na plnění bez DPH.

   Uznatelný náklad je nezbytný náklad, který splňuje všechny následující podmínky:

   - vyhovuje zásadám efektivnosti, účelnosti a hospodárnosti
   - vznikl příjemci v přímé souvislosti s prováděním Projektu ve schváleném období realizace
   - byl uhrazen v období realizace Projektu
   - byl skutečně vynaložen a zachycen v účetnictví příjemce dotace na jeho účetních dokladech, je identifikovatelný, ověřitelný a podložený prvotními podpůrnými doklady.

   Neuznatelný náklad je zejména náklad na:

   - jakékoliv provize pro příjemce dotace
   - odměna zpracovateli žádosti o příspěvek
   - daň z přidané hodnoty nebo její část, pokud existuje zákonný nárok na její odpočet
   - manka, škody
   - sankční poplatky, pokuty, úroky a penále, případně další sankční výdaje, ať už jsou sjednané ve smlouvách nebo vznikající z jiných příčin
   - opatření pro možné budoucí ztráty nebo dluhy
   - pořízení dlouhodobého a krátkodobého finančního majetku
   - ztráty z devizových kurzů
   - nájemné s následnou koupí (leasing)
   - cestovné nad rámec zákona č. 262/2006 Sb., zákoník práce, ve znění pozdějších předpisů, pro zaměstnavatele, který je uveden v § 109 odst. 3 tohoto právního předpisu
   - výdaje nesouvisející s realizací projektu

6. Dotace bude poskytnuta bezhotovostním převodem do 30 dnů od uzavření této smlouvy na bankovní účet příjemce uvedený v záhlaví této smlouvy ve výši 2 000 000,- Kč.

Článek IV.

Povinnosti příjemce

Příjemce je povinen:

a) Použít dotaci za účelem realizace předloženého Projektu, pro který byla dotace poskytnuta, a v souladu s podmínkami sjednanými v této smlouvě.
b) Vynaložit prostředky určené na realizaci Projektu hospodárně, účelně a efektivně.
c) Spolupracovat s poskytovatelem dotace při realizaci projektu „Brána do Čech“, včetně aktualizace v rámci turistického webového portálu www.branadocech.cz
d) Zveřejňovat při všech příležitostech, že činnost je podporována Ústeckým krajem a uvádět turistické logo kraje – Brána do Čech na všech propagačních materiálech souvisejících s podpořenou činností příjemce dotace.
e) Vést a sledovat prostředky poskytnuté dotací v odděleném účetnictví, vedeném v souladu se zákonem č. 563/1991 Sb., o účetnictví, ve znění pozdějších předpisů, a to jak z hlediska poskytnuté výše dotace, tak i z hlediska nákladů celého Projektu.

f) Dodržovat veškeré právní předpisy včetně zákona o veřejných zakázkách v platném a účinném znění.

g) Je-li příjemce právnickou osobou, je povinen:
   - poskytnout poskytovateli veškeré informace o záměru likvidace nebo přeměny, které mohou dle poskytovatele ovlivnit podmínky a účel poskytnuté dotace,
   - zajistit, aby případné rozhodnutí o jeho likvidaci nebo přeměně podle příslušných právních předpisů bylo přijato až po předchozím souhlasu poskytovatele

h) Předložit poskytovateli závěrečnou zprávu a finanční vypořádání (závěrečné vyúčtování) poskytnuté dotace na elektronicky vyplněném formuláři „Závěrečná zpráva a finanční vypořádání dotace“ který je k dispozici na webových stránkách poskytovatele www.kr-ustecky.cz v sekci „Dotace a granty – Fond Ústeckého kraje“, a to do 3 měsíců od uplynutí lhůty stanovené v článku II.

Závěrečná zpráva musí obsahovat:

- označení příjemce dotace
- číslo dotace (číslo smlouvy poskytovatele uvedené na 1. straně této smlouvy)
- popis realizace Projektu
- přínos Projektu
- celkové zhodnocení Projektu
- finanční vypořádání poskytnuté dotace
- doložení splnění publicity dle čl. VII.

Finanční vypořádání dotace musí obsahovat:

- přehled všech nákladů a výnosů Projektu
- přehled nákladů Projektu hrazených z dotace
- doklady o provedených platbách, tj. výpis z účtu nebo výdajový pokladní doklad, a kopie účetních dokladů včetně podkladů pro vystavení těchto
- dokladů
- kopie vydaných rozhodnutí správních úřadů, souvisejících s realizací Projektu
- doklad o přijetí dotace (kopie výpisu z účtu)
- dokumentaci ke všem realizovaným zadávacím řízením v souvislosti s Projektem dle zákona o veřejných zakázkách
- fotodokumentaci realizace Projektu
- účetní doklad prokazující uvedení do stavu způsobilého k užívání v souladu s příslušnou vyhláškou MF ČR provádějící zákon č. 563/1991 Sb., o účetnictví, ve znění pozdějších předpisů (pozn.: u investiční dotace)
- přehled o vrácení nepoužitých prostředků do Fondu Ústeckého kraje

i) Předložit poskytovateli na vyžádání zprávu o průběhu realizace Projektu.

j) Neprodleně písemně informovat, nejpozději však do 15 dnů, odbor regionálního rozvoje – oddělení cestovního ruchu o všech změnách, týkajících se identifikace příjemce nebo realizace podpořeného Projektu.

k) Vrátit nevyčerpanou část dotace zpět na účet poskytovatele, z něhož mu byla poskytnuta, v případě, že skutečně vynaložené náklady budou nižší než náklady uvedené v žádosti příjemce o poskytnutí Příspěvku, a to současně s předložením závěrečné zprávy.

l) Vrátit dotaci/její část na výzvu zpět na účet poskytovatele, z něhož byla poskytnuta, v případě, že Projekt vykáže zisk, a to v termínu určeném ve výzvě.

Článek V.

Porušení rozpočtové kázně

1. Porušením rozpočtové kázně je každé neoprávněné použití nebo zadržení peněžních prostředků poskytnutých jako dotace (§ 22 odst. 1 až 3 zákona č. 250/2000 Sb.). V případě, že se příjemce dopustí porušení rozpočtové kázně tím, že neoprávněně použije nebo zadrží poskytnutou dotaci, bude poskytovatel postupovat dle § 22 zákona č. 250/2000 Sb. a bude příjemci uložen odvod včetně penále za prodlení s odvodem ve výši stanovené platnými právními předpisy a touto smlouvou.
2. Pokud příjemce předloží závěrečnou zprávu včetně finančního vypořádání v termínu stanoveném ve smlouvě, ale finanční vypořádání nebo závěrečná zpráva nebudou obsahovat všechny náležitosti stanovené ve smlouvě, dopustí se příjemce porušení rozpočtové kázně až v případě, že nedoplní neúplnou závěrečnou zprávu nebo finanční vypořádání ani po marném uplynutí náhradní lhůty 10 dnů ode dne doručení výzvy poskytovatele k nápravě.
3. V případě porušení rozpočtové kázně, které poskytovatel považuje za méně závažné, bude vždy uložen odvod za tato porušení procentem z celkové částky poskytnuté dotace následovně:
   a) předložení závěrečné zprávy do 15 kalendářních dnů po lhůtě stanovené smlouvou – výše odvodu činí 5 %.
   b) předložení závěrečné zprávy do 30 kalendářních dnů po lhůtě stanovené smlouvou – výše odvodu činí 10 %.
   c) předložení doplněné závěrečné zprávy do 15 kalendářních dnů od uplynutí náhradní lhůty uvedené ve výzvě poskytovatele dle odst. 2 tohoto článku – výše odvodu činí 3 %.
   d) předložení doplněné závěrečné zprávy do 30 kalendářních dnů od uplynutí náhradní lhůty uvedené ve výzvě poskytovatele dle odst. 2 tohoto článku – výše odvodu činí 6 %.
   e) nedodržení povinnosti vést dotaci v odděleném účetnictví – výše odvodu činí 10%.
4. Odvody za porušení rozpočtové kázně při použití téže dotace se sčítají, s výjimkou odvodů za porušení rozpočtové kázně porušením pravidel pro zadávání veřejných zakázek. Za porušení pravidel pro zadávání veřejných zakázek se uloží odvod ve výši nejzávažnějšího porušení těchto pravidel u stejné zakázky. Při neoprávněném použití peněžních prostředků dle § 22 odst. 2 písm. a) nebo b) zákona č. 250/2000 Sb. odpovídá odvod za porušení rozpočtové kázně výši poskytnutých prostředků, mimo případů, kdy se podle této smlouvy (odst. 3 tohoto čl.) za porušení méně závažné povinnosti uloží odvod nižší. Při porušení několika méně závažných povinností se odvody za porušení rozpočtové kázně sčítají. Odvody za porušení rozpočtové kázně lze uložit pouze do výše peněžních prostředků poskytnutých ke dni porušení rozpočtové kázně.

Článek VI.

Výpověď a zrušení smlouvy

1. Poskytovatel je oprávněn vypovědět smlouvu v případě, že příjemce porušil smluvní povinnost stanovenou touto smlouvou. Výpověď musí mít písemnou formu a nabývá účinnosti uplynutím výpovědní lhůty, která činí 1 měsíc ode dne doručení výpovědi příjemci.
2. Smluvní strany můžou podat písemný návrh na zrušení smlouvy z důvodů uvedených v § 167 odst. 1 správního řádu. Pokud strana smlouvy, které byl návrh doručen, s ním

vysloví souhlas, smlouva zaniká dnem, kdy písemný souhlas dojde smluvní straně, která návrh podala. Pokud strana smlouvy, které byl návrh doručen, s ním nevysloví souhlas, smlouva nezaniká.

Článek VII.

Ostatní ujednání

1. Tato smlouva bude zveřejněna dle §10d odst. 1 zákona č. 250/2000 Sb. na úřední desce poskytovatele způsobem umožňujícím dálkový přístup do 30 dnů ode dne uzavření smlouvy, což se týká i případných dodatků ke smlouvě, a to po dobu nejméně 3 let ode dne zveřejnění, nebude-li postupováno následujícím způsobem (i) Smlouva bude včetně všech jejích dodatků v úplném znění uveřejněna Poskytovatelem prostřednictvím registru smluv postupem dle zákona č. 340/2015 Sb., o zvláštních podmínkách účinnosti některých smluv, uveřejňování těchto smluv a o registru smluv (zákon o registru smluv), ve znění pozdějších předpisů. Příjemce prohlašuje, že souhlasí s uveřejněním svých osobních údajů obsažených v této smlouvě, které by jinak podléhaly znečitelnění, v registru smluv, popř. disponuje souhlasem třetích osob uvedených na své straně s uveřejněním jejich osobních údajů v registru smluv, které by jinak podléhaly znečitelnění.
2. Využití dotace podléhá režimu veřejnosprávní kontroly ve smyslu zákona č. 320/2001 Sb., o finanční kontrole ve veřejné správě a o změně některých zákonů, ve znění pozdějších předpisů a zákona č. 255/2012 Sb., o kontrole (kontrolní řád ze strany poskytovatele. Příjemce je povinen umožnit pověřeným pracovníkům poskytovatele provádět kontrolu čerpání a využití prostředků dotace a v této souvislosti jim umožnit nahlížet do účetní evidence.
3. Tuto smlouvu lze měnit či doplňovat po dohodě smluvních stran pouze formou písemných a číslovaných dodatků.
4. Pokud v této smlouvě není stanoveno jinak, použijí se přiměřeně na právní vztahy z ní vyplývající příslušná ustanovení správního řádu, zákona č. 250/2000 Sb., případně příslušná ustanovení občanského zákoníku s výjimkou uvedenou v § 170 správního řádu. Příslušným správním orgánem k rozhodování sporů z právních poměrů při poskytnutí dotace dle této smlouvy je Ministerstvo financí ČR.
5. Poskytovatel potvrzuje, že tato smlouva je uzavírána v souladu s usnesením Zastupitelstva Ústeckého kraje č. …… ze dne ……...
6. Tato smlouva je vyhotovena ve dvou vyhotoveních s platností originálu, přičemž jedno vyhotovení obdrží příjemce.
7. Tato smlouva nabývá platnosti dnem jejího uzavření a účinnosti uveřejněním v registru smluv).

V …….. dne

V …… dne

……

Příjemce

……

Poskytovatel

Dodatek č. 5 ke smlouvě

O nájmu věci nemovité ze dne 3.10. 2017

(dále jen „dodatek“)

Smluvní strany:

Oblastní muzeum v Chomutově, příspěvková organizace

Sídlo:	Palackého 86, 430 01 Chomutov
Zastoupený:	Mgr. Markéta Prontekerová
IČ:	00360571
Bank. Spojení:	KB Chomutov
	Číslo účtu: 19837441/0100
E-mail/telefon:	sekretariat@muzeumchomutov.cz/775 870 668

(dále jen „pronajímatel“)

a

Česká republika – Krajské ředitelství policie Ústeckého kraje – organizační složka státu

Sídlo:	Lidické náměstí 899/9, 401 79 Ústí nad Labem
Zastoupené:	plk. Mgr. Jaromír Kníže
IČ:	75151537
DIČ:	CZ75151537
Bankovní spojení:	1546881/0710
	ČNB Ústí nad Labem

(dále jen „nájemce“)

Obě smluvní strany se dohodly na změně Smlouvy o nájmu věci nemovité uzavřené dne 3. 10. 2017 (dále jen „smlouva“) následovně:

Článek I. dodatku

Změna následujících článků výše specifikované smlouvy:

Článek II.

Doba trvání nájmu

1. Smluvní strany se dohodly, že doba trvání nájmu se prodlužuje do 30. 6. 2022.

Článek II. Dodatku

Závěrečná ustanovení

1. Ostatní ustanovení uzavřené smlouvy se nemění.

2. Pronajímatel tímto potvrzuje, že uzavření tohoto dodatku č. 5 bylo odsouhlaseno Radou Ústeckého kraje usnesením č. ..... ze dne.....2022.

3. Tento dodatek nabývá platnosti okamžikem svého podpisu oběma smluvními stranami a účinnosti potom okamžikem svého zveřejnění v registru smluv ve smyslu zákona o registru smluv s tím, že upravuje práva a povinnosti smluvních stran ode dne 1. 4. 2022.

V Chomutově dne.....

.....

Za pronajímatele

Mgr. Markéta Prontekerová

V Ústí nad Labem dne.....

.....

Za nájemce

Plk. Mgr. Jaromír Kníže

Dotační program „Podpora aktivit zaměřených na zlepšení zdravotního stavu obyvatel Ústeckého kraje“

1. Název dotačního programu

„Podpora aktivit zaměřených na zlepšení zdravotního stavu obyvatel Ústeckého kraje“

Dotační program je vyhlášen na základě usnesení Zastupitelstva Ústeckého kraje č. 000/0Z/2022 ze dne 28. února 2022 v souladu se zákonem č. 250/2000 Sb., o rozpočtových pravidlech územních rozpočtů, ve znění pozdějších předpisů a Zásadami pro poskytování dotací a návratných finančních výpomocí Ústeckým krajem (dále jen „Zásady“).

2. Účel, na který mohou být peněžní prostředky poskytnuty

Podpora aktivit zaměřených na zlepšení zdravotního stavu obyvatel Ústeckého kraje a podpora veřejného a osobního zdraví obyvatelstva v Ústeckém kraji.

Předmětem podpory jsou následující aktivity realizované na území České republiky s dopadem na obyvatele Ústeckého kraje v období od 1. 1. 2022 do 31. 12. 2022:

- Okruh 1

Podpora léčebných rehabilitací a rehabilitačních pobytů, realizovaných nad rámec úhrady ze systému veřejného zdravotního pojištění, pro občany s indikovaným neurologickým onemocněním a trvalým bydlištěm v Ústeckém kraji.

- Okruh 2

Podpora zdravotní gramotnosti a osvojování si chování zaměřeného na prevenci zdravotních rizik v průběhu celého života, zejména u nejvíce zranitelných skupin obyvatelstva, a to formou vzdělávací, přednáškovou a edukační s důrazem na řešení, prevenci a intervenci následujících aktivit na území Ústeckého kraje:

Správná výživa a stravovací návyky populace:

- nutriční výchova, propagace změny stravovacích návyků, propagace hlavních zásad správné výživy, aktivity zaměřené na pozitivní změny ve společném stravování, zejména pak u dětí (vzorové jídelníčky a prezentace jídel zdravé výživy ve školních jídelnách)

Dostatečná pohybová aktivita populace:

- propagace ke zvyšování či optimalizaci pohybových aktivit u široké veřejnosti nebo u definovaných cílových skupin (předškolní a školní děti, dospívající mládež, těhotné a kojící ženy, senioři)

Zvládání stresu a duševní zdraví:

- propagace významu duševního zdraví pro celkový zdravotní stav, propagace duševní hygieny

Zdravotně rizikové chování

- informovanost o zdravotních rizicích spojených s rizikovým chováním včetně intervenčních aktivit
- informovanost o zdravotních rizicích rizikového sexuální chování a z toho plynoucí výskyt infekčních onemocnění - zvláště HIV/AIDS, virových hepatitid a sexuálně přenosných nemocí
- do účelu podpory nespadají certifikované programy dlouhodobé specifické primární prevence a prevence rizikového chování s návazností na minimální preventivní program škol, realizované ve školách a školských zařízení v Ústeckém kraji

Vzdělávání a programy podpory zdraví zaměřené na rizikové faktory zdraví a podporu screeningových programů

- podpora prevence onemocnění, rozvoj zodpovědnosti ke zdraví, a podpora screeningových programů nehrazených ze systému veřejného zdravotního pojištění

Vzdělávací a přednášková činnost, edukační a intervenční aktivity, na které je požadována dotace, nesmí obsahovat činnosti, jejichž realizace je v rozporu se zákonem č. 372/2011 Sb., o zdravotních službách a podmínkách jejich poskytování (zákon o zdravotních službách), ve znění pozdějších předpisů.

3. Okruh způsobilých žadatelů

- Okruh 1

Právnická osoba, která je poskytovatelem zdravotních služeb a splňuje následující kritéria: má oprávnění k poskytování zdravotních služeb v dané formě v souladu se zákonem č. 372/2011 Sb., o zdravotních službách a podmínkách jejich poskytování (zákon o zdravotních službách), ve znění pozdějších předpisů, a poskytuje léčebnou rehabilitační péči zaměřenou na neurologická onemocnění na území České republiky pro obyvatele s trvalým bydlištěm v Ústeckém kraji.

Fyzická osoba, které byla ošetřujícím lékařem indikována léčebná rehabilitační péče, a která absolvuje léčebnou rehabilitaci v zařízení, které má oprávnění k poskytování zdravotních služeb v dané formě v souladu se zákonem č. 372/2011 Sb., o zdravotních službách a podmínkách jejich poskytování (zákon o zdravotních službách), ve znění pozdějších předpisů, poskytuje léčebnou rehabilitační péči zaměřenou na neurologická onemocnění a nežádá o poskytnutí finančních prostředků z tohoto dotačního programu. Za nezletilou osobu a jinou osobu, která má omezenou svéprávnost, žádá fyzická osoba, která je jejím zákonným zástupcem nebo soudem určený opatrovník.

- Okruh 2

Nestátní neziskové organizace (spolky, ústavy), církevní právnické osoby, obecně prospěšné společnosti, svazky obcí, obce, fyzické osoby, právnické osoby zakládané Ústeckým krajem, právnické osoby zřizované nebo zakládané obcí a Českou republikou na území Ústeckého kraje, obchodní společnosti s podílem obcí či Ústeckého kraje a podnikatelské subjekty, které působí a realizují své aktivity na území Ústeckého kraje.

4. **Důvod podpory stanoveného účelu**

   Dotační program reaguje na potřebu zlepšení nejzávažnějších identifikovaných problémů zdravotního stavu obyvatel Ústeckého kraje jako jednu z priorit „Strategie podpory zdraví a rozvoje zdravotních služeb v Ústeckém kraji na období 2015 – 2020“. Usnesením Zastupitelstva Ústeckého kraje č. 029/10Z/2021 ze dne 1. 11. 2021 byla platnost strategie prodloužena do roku 2022.

5. **Forma dotace a stanovení účelu použití prostředků**

   Neinvestiční dotace na financování nezbytných uznatelných nákladů přímo souvisejících s realizací výše uvedeného účelu podpory vzniklých v období od 1. 1. 2022 do 31. 12. 2022.

6. **Předpokládaný celkový objem peněžních prostředků, vyčleněných v rozpočtu Ústeckého kraje v rámci Regionálního podpůrného fondu Ústeckého kraje na podporu stanoveného účelu**

   1 782 606 Kč na rok 2022

   Na poskytnutí dotace z tohoto dotačního programu není právní nárok. Peněžní podpora bude poskytována do doby vyčerpání celkového objemu tohoto dotačního programu.

7. **Informace o povaze dotace**

   Dotace je poskytována za využití pravidla „de minimis“ ve smyslu Nařízení komise (EU) č. 1407/2013 ze dne 18. 12. 2013 o použití článků 107 a 108 Smlouvy o fungování Evropské unie na podporu de minimis, které bylo zveřejněno v Úředním věstníku EU č. L352/1 dne 24. 12. 2013. Dotace fyzickým osobám v rámci Okruhu 1 nenaplňují znaky veřejné podpory ve smyslu čl. 107 Smlouvy o fungování Evropské unie.

8. **Maximální výše dotace**

   - Okruh 1

   Na jednoho občana Ústeckého kraje (respektive rodné číslo) je stanovena dotace ve výši max. 10 000 Kč. Konkrétní výše dotace bude vypočtena z reálných uznatelných nákladů zahrnutých v žádosti.

   Maximální podíl dotace kraje je v souladu se Zásadami 70 % z celkových uznatelných nákladů zahrnutých v žádosti.

   Minimální výše poskytované dotace pro žadatele není stanovena.

   Ostatní náklady musí být financovány z jiných zdrojů nebo z vlastních zdrojů příjemce dotace. Projekt, na který je požadována dotace, nesmí být podporován z jiných finančních zdrojů Ústeckého kraje.

   - Okruh 2

   Minimální výše dotace z rozpočtu Ústeckého kraje na projekt/aktivitu je 10 000 Kč. Maximální výše dotace z rozpočtu Ústeckého kraje na projekt/aktivitu je 250 000 Kč. Výše dotace bude ovlivněna kapacitou akce (tj. počtem zúčastněných osob z cílové skupiny projektu/aktivity), přičemž výše podpory na jednu osobu může dosáhnout maximálně 700 Kč.

Maximální výše osobních nákladů je u všech žadatelů 70 % z celkových uznatelných nákladů projektu/aktivity. Výjimku v mimořádných a odůvodněných případech, osobní náklady do výše 100 % celkových uznatelných nákladů projektu/aktivity, může na základě písemné žádosti schválit orgán kraje, který o poskytnutí dotace rozhoduje.

V případě, že cílovou skupinou projektu/aktivity jsou děti, žáci a studenti, může dotace tvořit maximálně 90 % z celkových uznatelných nákladů zahrnutých v žádosti. Pro ostatní cílové skupiny může dotace tvořit maximálně 70 % celkových uznatelných nákladů zahrnutých v žádosti.

- Okruh 1 a 2

Procentuální podíl dotace je stanoven jako maximální a je závazným ukazatelem v rámci celkových uznatelných nákladů projektu/aktivity. Celková částka dotace v Kč se zaokrouhlí vždy na celé desetikoruny směrem dolů.

Ostatní náklady musí být financovány z jiných zdrojů nebo z vlastních zdrojů příjemce dotace. Projekt/aktivita, na který je požadována dotace, nesmí být podporován z jiných finančních zdrojů Ústeckého kraje.

9. Termín vyhlášení

28. 2. 2022

10. Termín zveřejnění dotačního programu

11. 3. 2022

(*pozn.: Dotační program bude zveřejněn po vydání ověřeného usnesení ze zasedání Zastupitelstva Ústeckého kraje konaného dne 28. 2. 2022, a to v termínu do 11. 3. 2022*).

11. Lhůty pro přijímání žádostí, způsob a místo podávání žádostí

Žádost o poskytnutí dotace musí být zpracována na předepsaných formulářích, které jsou přílohou tohoto programu a podepsána oprávněným zástupcem žadatele. Je-li podávána v listinné podobě, musí být zabezpečena proti manipulaci s listy (např. sešitím). Povinné přílohy žádosti jsou uvedeny v čl. VI. bodu 2) Zásad a v bodu 18. tohoto programu a jsou uvedeny rovněž ve formuláři žádosti.

Žádost spolu s povinnými přílohami musí být jedním ze způsobů uvedených v čl. VI. bodu 6) Zásad doručena na krajský úřad ve lhůtě pro podání žádostí, která je totožná pro oba okruhy stanovené podpory dotačního programu:

I) od 11. 4. – 30. 4. 2022 pro realizaci léčebných rehabilitací nebo projektů/aktivit v období od 1. 1. – 31. 12. 2022,
II) od 1. 7. – 14. 7. 2022 pro realizaci léčebných rehabilitací nebo projektů/aktivit v období od 1. 7. – 31. 12. 2022, za předpokladu, že nebude vyčerpán objem finančních prostředků ve lhůtě dle bodu I),
III) od 1. 9. – 19. 9. 2022 pro realizaci léčebných rehabilitací nebo projektů/aktivit v období od 1. 9. – 31. 12. 2022, za předpokladu, že nebude vyčerpán objem finančních prostředků ve lhůtě dle bodu I) a II).

Elektronicky, se zaručeným elektronickým podpisem, je možné žádost podat na adresy:

epodatelna: epodatelna@kr-ustecky.cz

nebo datová schránka Ústeckého kraje: **t9zbsva**.

Je-li žádost o poskytnutí dotace podána v listinné podobě, je třeba ji v jednom vyhotovení spolu s povinnými přílohami uvedenými v čl. VI. bodu 2) Zásad a v bodu 18. tohoto programu doručit v zalepené obálce označené textem:

Žádost o dotaci v rámci programu:

Podpora aktivit zaměřených na zlepšení zdravotního stavu obyvatel Ústeckého kraje

NEOTVÍRAT

na adresu:

Krajský úřad Ústeckého kraje
odbor zdravotnictví
Velká Hradební 3118/48
400 02 Ústí nad Labem

12. Podmínky pro poskytnutí dotace

Do dotačního programu budou přijaty pouze žádosti, které byly doručeny ve lhůtě pro podání žádosti, na předepsaném formuláři, obsahující všechny povinné přílohy, a které odpovídají účelu stanovenému okruhu podpory dotačního programu (viz bod 2. tohoto programu).

Žádosti zaslané jakýmkoli jiným způsobem než je uveden v čl. VI. bodech 5) a 6) Zásad, tj. například faxem nebo e-mailem bez zaručeného elektronického podpisu, doručené na jiné adresy, nebo obdržené po lhůtě pro podání žádosti, nebudou posuzovány podle čl. IX. Zásad.

13. Lhůta pro rozhodnutí o žádosti, termín vyhlášení výsledků výběru příjemců dotace

O přidělení dotací rozhodne v souladu s kompetencemi vymezenými zákonem č. 129/2000 Sb., o krajích (krajské zřízení), ve znění pozdějších předpisů, příslušný orgán Ústeckého kraje na nejbližším jednání po skončení lhůty pro podání žádostí nejpozději však do 31. 12. 2021. Po vydání ověřeného usnesení příslušného orgánu Ústeckého kraje budou zveřejněny výsledky dotačního programu.

14. Konzultačního místo:

Ústecký kraj - Krajský úřad Ústeckého kraje
odbor zdravotnictví
Velká Hradební 3118/48
400 02 Ústí nad Labem

Kontaktní osoby:

Bc. Jana Krpešová, tel: 475 657 432, e-mail: krpesova.j@kr-ustecky.cz

Adam Souček, tel: 475 657 403, e-mail: soucek.a@kr-ustecky.cz

15. Kritéria pro hodnocení žádosti

Žádosti budou vyhodnoceny podle následujících kritérií:

- Okruh 1:

- soulad s účelem stanovené podpory, tj. žádost musí být určena na zajištění léčebné rehabilitace občanů s trvalým bydlištěm v Ústeckém kraji,
- potřebnost léčebné rehabilitační péče pro konkrétního občana s trvalým bydlištěm v Ústeckém kraji, tj. rehabilitační péče musí být indikována lékařem,
- žádost musí být určena na zajištění léčebné rehabilitace realizované nad rámec úhrady ze systému veřejného zdravotního pojištění,
- adekvátní využití podpory, tj. žádost musí obsahovat pouze uznatelné náklady (viz čl. VIII. odst. 10) a 11) Zásad).

- Okruh 2:

- soulad projektu/aktivity s účelem stanovené podpory (tj. dotace není určena např. na realizaci konkrétní pohybové či sportovní aktivity, přímou terapeutickou činnost s pacientem apod.)
- přínos realizace projektu/aktivity pro cílovou skupinu (vymezení cílové skupiny, vazba na potřeby cílové skupiny),
- oborově/tematicky významný projekt/aktivita,
- správní regionální přesah projektu s přínosem a dopadem realizace projektu pro občany Ústeckého kraje, tj. místo realizace projektu, minimální dopad realizovaného projektu budou dva okresy Ústeckého kraje (např. přednáška o významu zdravé výživy bude realizována v mateřských školách v okresu Děčín a okresu Ústí n. L.)
- kapacita projektu/aktivity je odvozena od počtu osob cílové skupiny projektu/aktivity (např. v rámci vzdělávacího semináře určeného pro žáky škol není cílovou skupinou učitelský doprovod žáků),
- kvalita projektu (originalita, věcná a časová proveditelnost, personální a technické zabezpečení, připravenost projektu k realizaci)
- ekonomická přiměřenost (uznatelné a neuznatelné náklady dle čl. VIII. bodu 10) a 11) Zásad, konkrétnost rozpočtu, adekvátnost položek rozpočtu, zajištění vícezdrojového financování).

16. Formulář žádosti

Formulář žádosti o dotaci z rozpočtu Ústeckého kraje (ve variantách pro Okruhy 1 a 2) je přílohou č. 1 dotačního programu. Rozpočet projektu (ve variantách pro Okruhy 1 a 2) je přílohou č. 2 dotačního programu.

Jeden žadatel, který je právnickou osobou, může v rámci dotačního programu, ve lhůtách I) – III) podat dohromady více žádostí v rámci Okruhu 1, členěných na zajištění léčebné rehabilitace pro jednotlivé občany Ústeckého kraje. Na každou zajištěnou léčebnou rehabilitaci pro jednotlivého občana Ústeckého kraje, na kterou je žádána dotace, musí být zpracovaný vlastní rozpočet.

Žadatel, který je fyzickou, může v rámci dotačního programu ve lhůtách I) – III) podat v rámci Okruhu 1 pouze 1 žádost.

Jeden žadatel může v rámci dotačního programu ve lhůtách I) – III) podat dohromady více žádostí v rámci Okruhu 2, členěných na jednotlivé projekty/aktivity realizované na území Ústeckého kraje. Na každý zajištěný projekt/aktivitu, na který je žádána dotace, musí být zpracovaný vlastní rozpočet.

17. Náležitosti projektu (popis aktivity v žádosti)

- Okruh 1:

Popis jednotlivého případu zajištění léčebné rehabilitace v žádosti musí být vyplněn pečlivě a jasně, aby bylo usnadněno její vyhodnocení. Popis jednotlivého případu zajištění léčebné rehabilitace, na kterou je požadována podpora musí splňovat náležitosti projektu uvedené v čl. VII. bodu 2) Zásad.

Požadovaný obsah je uveden ve formuláři žádosti pro Okruh 1.

- Okruh 2:

Popis projektu/aktivity v žádosti musí být vyplněn pečlivě a jasně, aby bylo usnadněno její vyhodnocení. Popis aktivity, na kterou je požadována podpora, musí splňovat náležitosti projektu uvedené v čl. VII. bodu 2) Zásad.

Požadovaný obsah je uveden ve formuláři žádosti pro Okruh 2.

18. Splnění následujících podmínek pro poskytnutí dotace žadatel doloží v přílohách žádosti

- *dle čl. VI. bodu 2 Zásad (pro Okruh 1 i Okruh 2) u právnických osob:*

a) doklady osvědčující právní osobnost žadatele o dotaci (např. výpis z obchodního rejstříku, výpis z registru ekonomických subjektů) a další doklady (např. společenská smlouva, stanovy, statut, živnostenský list, zřizovací listina), a to v kopii;

b) doklady ustanovení (např. volba, jmenování) statutárního zástupce právnické osoby, současně s dokladem osvědčujícím jeho oprávnění jednat jménem žadatele o dotaci navenek (podepisování smluv), a to v kopii;

c) doklady o přidělení IČ a přidělení DIČ (pokud má registrační povinnost), a to v kopii;

d) čestné prohlášení ve věci nároku na odpočet DPH v souvislosti s náklady projektu (viz vzorový formulář žádosti, nutné vyplnit příslušnou variantu formuláře);

e) doklady o zřízení běžného účtu u peněžního ústavu (smlouva), a to v kopii;

f) čestné prohlášení o skutečnosti, že

- vůči majetku žadatele neprobíhá, nebo v posledních 3 letech neproběhlo, insolvenční řízení, v němž bylo vydáno rozhodnutí o úpadku, nebo insolvenční návrh nebyl zamítnut proto, že majetek nepostačuje k úhradě nákladů insolvenčního řízení, nebo nebyl konkurs zrušen proto, že majetek byl zcela nepostačující,

- nebyla zavedena nucená správa podle zvláštních právních předpisů,
- na jeho majetek nebyla nařízena exekuce,
- vůči žadateli, ani vůči žádnému podniku ve skupině podniků (pokud je žadatel součástí skupiny podniků, se kterými je propojen, včetně podniků zahraničních), nebyl vystaven inkasní příkaz pro navrácení protiprávní a neslučitelné podpory, který dosud nebyl splacen,

a to v originále (viz vzorový formulář žádosti);

g) čestné prohlášení o skutečnosti, že žadatel nebyl pravomocně odsouzen pro trestný čin, jehož skutková podstata souvisí s předmětem podnikání žadatele, nebo pro trestný čin hospodářský, nebo trestný čin proti majetku, jde-li o právnickou osobu, musí tento předpoklad splňovat statutární orgán nebo každý člen statutárního orgánu, a je-li statutárním orgánem žadatele či členem statutárního orgánu žadatele právnická osoba, musí tento předpoklad splňovat statutární orgán nebo každý člen statutárního orgánu této právnické osoby, a to v originále (viz vzorový formulář žádosti);

h) čestné prohlášení o skutečnosti, že u místně příslušného finančního úřadu a okresní správy sociálního zabezpečení a zdravotních pojišťoven, nemá žadatel žádné nesplacené závazky po lhůtě splatnosti, a to v originále (viz vzorový formulář žádosti);

i) čestné prohlášení o skutečnosti, že žadatel nemá žádné závazky po lhůtě splatnosti vůči státním fondům, přičemž za závazky vůči státním fondům se považují i závazky vůči Státnímu fondu životního prostředí, Pozemkovému fondu a Celní správě, za vypořádání nelze považovat posečkání úhrady dlužných závazků, a to v originále (viz vzorový formulář žádosti);

j) čestné prohlášení, že žadatel nemá žádné závazky po lhůtě splatnosti vůči rozpočtu kraje, tzn. např., že bylo ve stanoveném termínu předloženo řádné vyúčtování v případě, že byly žadateli finanční prostředky v předchozích obdobích poskytnuty, a to v originále (viz vzorový formulář žádosti);

k) čestné prohlášení, že žadatel je přímo odpovědný za přípravu a realizaci projektu a nepůsobí jako prostředník, a to v originále;

l) soupis jednotlivých projektů, které žadatel realizoval v průběhu předchozích 3 let za přispění kraje s uvedením názvu projektu, čísla smlouvy o poskytnutí dotace a uvedení finanční výše poskytnuté dotace, a to v originále;

m) projekt dle čl. VII. Zásad, a to v originále;

- *<u>další povinné přílohy pro Okruh 1:</u>*

n) kopie oprávnění k poskytování zdravotních služeb v dané formě v souladu se zákonem č. 372/2011 Sb., o zdravotních službách, ve znění pozdějších předpisů;

o) čestné prohlášení, že potřebnost léčebné rehabilitační péče pro konkrétního občana s trvalým bydlištěm v Ústeckém kraji, je/byla indikována ošetřujícím lékařem, a to v originále;

p) čestné prohlášení o poskytnuté podpoře malého rozsahu („de minimis“) a o přijatých podporách de minimis z jiného členského státu EU v rozhodném období (viz vzorový formulář žádosti), a to v originále;

- *<u>další povinné přílohy pro Okruh 2:</u>*

q) čestné prohlášení o poskytnuté podpoře malého rozsahu („de minimis“) a o přijatých podporách de minimis z jiného členského státu EU v rozhodném období (viz vzorový formulář žádosti), a to v originále.

- *<u>dle čl. VI. bodu 2 Zásad (pro Okruh 1) u fyzických osob:</u>*

r) potvrzení ošetřujícího lékaře o potřebnosti léčebné rehabilitační péče, a to v originále;

s) projekt dle čl. VII. Zásad, a to v originále;

t) ověřený doklad o trvalém bydlišti v Ústeckém kraji (vydává oddělení evidence obyvatel v místě trvalého bydliště), a to v originále.

19. Smlouva o poskytnutí neinvestiční dotace a finanční vypořádání dotace

Dotace bude poskytnuta na základě písemně uzavřené Smlouvy o poskytnutí neinvestiční dotace mezi Ústeckým krajem a příjemcem dotace. Vzor smlouvy je přílohou č. 3 tohoto dotačního programu. Finanční vypořádání dotace předloží příjemce dotace prostřednictvím Závěrečné zprávy vypracované v souladu s č. XII. Zásad. Závěrečná zpráva a finanční vypořádání jsou přílohou č. 4 tohoto dotačního programu.

Přílohy dotačního programu:

1. Vzor žádosti o dotaci (včetně vzorů čestného prohlášení)
2. Rozpočet projektu/případu zajištění léčebné rehabilitace/aktivity
3. Smlouva o poskytnutí neinvestiční dotace
4. Závěrečná zpráva a finanční vypořádání dotace

ŽÁDOST O POSKYTNUTÍ DOTACE Z ROZPOČTU ÚSTECKÉHO KRAJE

Zařazení žádosti do programu

Program:

PODPORA AKTIVIT ZAMĚŘENÝCH NA ZLEPŠENÍ ZDRAVOTNÍHO STAVU OBYVATEL ÚSTECKÉHO KRAJE

Okruh:

- ◉ Okruh 1 – Léčebné rehabilitace
- ○ Okruh 2 – Aktivity zaměřené na zlepšení zdravotního stavu obyvatel

Žadatel - identifikační údaje

◉ Fyzická osoba ○ Právnická osoba

Jméno a příjmení:

Podnikající fyzická osoba:

○ Ano ○ Ne

DIČ:

○ Ano ○ Ne

Kontaktní údaje

Telefon: E-mail: @

Datová schránka: Webová stránka:

Adresa bydliště:

Kraj: Okres:

Obec: PSČ:

Ulice: č.p.: č.o.:

Jiná kontaktní osoba ve věci této žádosti: ○ Ano ◉ Ne

Bankovní a daňové údaje

Peněžní ústav (banka): Číslo účtu:

/

Plátce DPH:

○ Ano ○ Ne

Odpočet DPH:

○ Ano ○ Ne

Požadavek na dotaci Ústeckého kraje na rok 2022

	Jméno a příjmení občana Ústeckého kraje	Celkové náklady léčebné rehabilitace v roce 2022 (v Kč)	Požadovaná dotace Ústeckého kraje na rok 2022 (v Kč)	Dotace (v %)
1.				
	CELKEM:	**0,00**	**0,00**	

Požadavek č. 1

Jméno a příjmení občana Ústeckého kraje:

Datum narození: Telefon: E-mail:

@

Adresa trvalého bydliště:

Okres: Obec:

Ulice: č.p.: č.o.:

Zaměření léčebné rehabilitace:

Uveďte obecné zaměření.

Zdůvodnění požadavku:

Stručně popište potřebnost.

Absolvování léčebné rehabilitace v předchozích letech:

Vyplňte v případě, že se jedná o opakující se léčebnou rehabilitaci.

Časový rozsah realizace léčebné rehabilitace:

Termín zahájení: Termín ukončení:

Uveďte, v jakém časovém rozmezí bude rehabilitace realizována. Uveďte i dobu, v níž má být dosaženo účelu poskytované dotace.

Zdůvodnění potřebnosti léčebné rehabilitace:

Uveďte doplňující informace k čestnému prohlášení doloženému jako součást žádosti dle bodu 18. písm. n) nebo q) Vyhlášení dotačního programu.

Další údaje o zajištění léčebné rehabilitace:

Uveďte případné další informace, o kterých se domníváte, že jsou podstatné pro posouzení Vaší žádosti.

Přílohy žádosti

1. Potvrzení ošetřujícího lékaře o potřebnosti léčebné rehabilitační péče (vydané ošetřujícím lékařem v kalendářním roce, ve kterém je žádáno o dotace); ○
2. Ověřený doklad o trvalém bydlišti v Ústeckém kraji (vydává oddělení evidence obyvatel v místě trvalého bydliště). ○
3. Vyplňte v případě dalších přiložených příloh.

Prohlášení a podpis

Žadatel prohlašuje, že údaje uvedené v této žádosti a jejich přílohách jsou pravdivé, žadatel nečerpá a ani nežádá o finanční prostředky na totožný projekt z jiných finančních zdrojů Ústeckého kraje.

Jméno a příjmení níže podepsané osoby:

V ..... dne .....

(podpis / razítko)

Potvrzení ošetřujícího lékaře

(dokládá pouze fyzická osoba)

pro účely posouzení oprávněnosti čerpat finanční prostředky v rámci programu „Podpora aktivit zaměřených na zlepšení zdravotního stavu obyvatel Ústeckého kraje“

potvrzuji potřebnost léčebné rehabilitační péče pacienta s neurologickým onemocněním:

Jméno a příjmení:_____

Rodné číslo:_____

Adresa místa trvalého pobytu:_____

_____

Datum vydání posudku:_____

……..……
razítko a podpis lékaře

ŽÁDOST O POSKYTNUTÍ DOTACE Z ROZPOČTU ÚSTECKÉHO KRAJE

Zařazení žádosti do programu

Program:

PODPORA AKTIVIT ZAMĚŘENÝCH NA ZLEPŠENÍ ZDRAVOTNÍHO STAVU OBYVATEL ÚSTECKÉHO KRAJE

Okruh:

- ◉ Okruh 1 – Léčebné rehabilitace
- ○ Okruh 2 – Aktivity zaměřené na zlepšení zdravotního stavu obyvatel

Žadatel - identifikační údaje

○ Fyzická osoba ◉ Právnická osoba

Název právnické osoby:

Právní forma:

IČO:

DIČ:

○ Ano ○ Ne

Osoba zastupující právnickou osobu (statutární orgán):

Jméno a příjmení *(povinné)*: Právní důvod zastoupení:

Jméno a příjmení *(nepovinné)*: Právní důvod zastoupení:

Jméno a příjmení *(nepovinné)*: Právní důvod zastoupení:

Údaje o skutečném majiteli právnické osoby podle zákona upravujícího evidenci skutečných majitelů ve formě úplného výpisu platných údajů a údajů, které byly vymazány bez náhrady nebo s nahrazením novými údaji, jedná-li se o evidující osobu; v případě, že je žadatel o dotaci zahraniční právnickou osobou, doloží údaje o svém skutečném majiteli buď výpisem ze zahraniční evidence obdobné evidenci skutečných majitelů, nebo, pokud taková zahraniční evidence neexistuje, sdělí identifikační údaje všech osob, které jsou skutečným majitelem zahraniční právnické osoby, a předloží doklady, z nichž vyplývá vztah všech osob k zahraniční právnické osobě, zejména výpis ze zahraniční evidence obdobné obchodnímu rejstříku, seznam akcionářů, rozhodnutí statutárního orgánu o vyplacení podílu na zisku, společenská smlouva, zakladatelská listina nebo stanovy (Evidence skutečných majitelů):

Identifikační údaje skutečného majitele nebo identifikační údaje osoby, která je skutečným majitelem zahraniční právnické osoby.

Identifikace právnických osob, v nichž má žadatel přímý podíl a výši tohoto podílu:

Doplňte ve tvaru: jméno a příjmení/název; bydliště/sídlo; datum narození/IČ; telefon/e-mail; výše podílu (%)

Registrace:

Dopňte ve tvaru: Číslo a datum registrace, vložka a název příslušného krajského soudu nebo jiného evidenčního rejstříku, ve kterém jste zapsáni.

Kontaktní údaje

Telefon:

E-mail: @

Datová schránka:

Webová stránka:

Sídlo:

Kraj:

Okres:

Obec:

PSČ:

Ulice:

č.p.:

č.o.:

Jiná kontaktní osoba ve věci této žádosti: ○ Ano ◉ Ne

Bankovní a daňové údaje

Peněžní ústav (banka):

Číslo účtu: /

Plátce DPH: ○ Ano ○ Ne

Odpočet DPH: ○ Ano ○ Ne

Požadavek na dotaci Ústeckého kraje na rok 2022

	Jméno a příjmení občana Ústeckého kraje	Celkové náklady léčebné rehabilitace v roce 2022 (v Kč)	Požadovaná dotace Ústeckého kraje na rok 2022 (v Kč)	Dotace (v %)
1.				
	CELKEM:	**0,00**	**0,00**	

Požadavek č. 1

Jméno a příjmení občana Ústeckého kraje:

Datum narození: Telefon: E-mail:

@

Adresa trvalého bydliště:

Okres: Obec:

Ulice: č.p.: č.o.:

Zaměření léčebné rehabilitace:

Uveďte obecné zaměření.

Zdůvodnění požadavku:

Stručně popište potřebnost.

Absolvování léčebné rehabilitace v předchozích letech:

Vyplňte v případě, že se jedná o opakující se léčebnou rehabilitaci.

Časový rozsah realizace léčebné rehabilitace:

Termín zahájení: Termín ukončení:

Uveďte, v jakém časovém rozmezí bude rehabilitace realizována. Uveďte i dobu, v níž má být dosaženo účelu poskytované dotace.

Zdůvodnění potřebnosti léčebné rehabilitace:

Uveďte doplňující informace k čestnému prohlášení doloženému jako součást žádosti dle bodu 18. písm. n) nebo q) Vyhlášení dotačního programu.

Další údaje o zajištění léčebné rehabilitace:

Uveďte případné další informace, o kterých se domníváte, že jsou podstatné pro posouzení Vaší žádosti.

Přílohy žádosti

1. Doklady osvědčující právní osobnost žadatele o dotaci (např. výpis z obchodního rejstříku, výpis z registru ekonomických subjektů) a další doklady (např. společenská smlouva, stanovy, statut, živnostenský list, zřizovací listina), a to v kopii; ○
2. Doklady ustanovení (např. volba, jmenování) statutárního zástupce právnické osoby, současně s dokladem osvědčujícím jeho oprávnění jednat jménem žadatele o dotaci navenek (podepisování smluv), a to v kopii; ○
3. Doklady o přidělení IČ a přidělení DIČ (pokud má registrační povinnost), a to v kopii; ○

4. Čestné prohlášení ve věci nároku na odpočet DPH v souvislosti s náklady projektu, a to v originále (viz vzorový formulář žádosti, nutné vyplnit příslušnou variantu formuláře);	○
5. Doklady o zřízení běžného účtu u peněžního ústavu (smlouva), a to v kopii;	○
6. Čestné prohlášení o skutečnosti, že: - vůči majetku žadatele neprobíhá, nebo v posledních 3 letech neproběhlo, insolvenční řízení, v němž bylo vydáno rozhodnutí o úpadku, nebo insolvenční návrh nebyl zamítnut proto, že majetek nepostačuje k úhradě nákladů insolvenčního řízení, nebo nebyl konkurs zrušen proto, že majetek byl zcela nepostačující; - nebyla zavedena nucená správa podle zvláštních právních předpisů; - na jeho majetek nebyla nařízena exekuce; - vůči žadateli, ani vůči žádnému podniku ve skupině podniků (pokud je žadatel součástí skupiny podniků, se kterými je propojen, včetně podniků zahraničních), nebyl vystaven inkasní příkaz pro navrácení protiprávní a neslučitelné podpory, který dosud nebyl splacen; - žadatel nebyl pravomocně odsouzen pro trestný čin, jehož skutková podstata souvisí s předmětem podnikání žadatele, nebo pro trestný čin hospodářský, nebo trestný čin proti majetku, jde-li o právnickou osobu, musí tento předpoklad splňovat statutární orgán nebo každý člen statutárního orgánu, a je-li statutárním orgánem žadatele či členem statutárního orgánu žadatele právnická osoba, musí tento předpoklad splňovat statutární orgán nebo každý člen statutárního orgánu této právnické osoby; - u místně příslušného finančního úřadu a okresní správy sociálního zabezpečení a zdravotních pojišťoven, nemá žadatel žádné nesplacené závazky po lhůtě splatnosti; - žadatel nemá žádné závazky po lhůtě splatnosti vůči státním fondům, přičemž za závazky vůči státním fondům se považují i závazky vůči Státnímu fondu životního prostředí, Pozemkovému fondu a Celní správě, za vypořádání nelze považovat posečkání úhrady dlužných závazků; - žadatel nemá žádné závazky po lhůtě splatnosti vůči rozpočtu kraje, tzn., že bylo například ve stanoveném termínu předloženo řádné vyúčtování v případě, že byly žadateli finanční prostředky v předchozích obdobích poskytnuty, a to v originále (viz vzorový formulář);	○
7. Čestné prohlášení, že žadatel je přímo odpovědný za přípravu a realizaci projektu a nepůsobí jako prostředník, a to v originále;	○
8. Soupis jednotlivých projektů, které žadatel realizoval v průběhu předchozích 3 let ze přispěním kraje s uvedením názvu projektu, čísla smlouvy o poskytnutí dotace a uvedení finanční výše poskytnuté dotace, a to v originále;	○
9. Čestné prohlášení o poskytnuté podpoře malého rozsahu („de minimis“) a o přijatých podporách de minimis z jiného členského státu EU v rozhodném období, a to v originále (viz vzorový formuláře)	○
10. Oprávnění k poskytování zdravotních služeb v souladu se zákonem č. 372/2011 Sb., o zdravotních službách, ve znění pozdějších předpisů, a to v kopii;	○
11. Čestné prohlášení, že potřebnost léčebné rehabilitační péče pro konkrétního občana s trvalým bydlištěm v Ústeckém kraji, je/byla indikována ošetřujícím lékařem, a to v originále;	○
12. Vyplňte v případě dalších přiložených příloh.	

Prohlášení a podpis

Žadatel potvrzuje, že tuto žádost o dotaci schválil k předložení do dotačního programu Ústeckého kraje „Podpora aktivit zaměřených na zlepšení zdravotního stavu obyvatel Ústeckého kraje“ a potvrzuje pravdivost uváděných údajů. Zároveň prohlašuje, že souhlasí se zařazením žadatele do databáze Ústeckého kraje a se zveřejněním údajů o něm a o výši poskytnuté dotace na webových stránkách Ústeckého kraje. Současně žadatel prohlašuje, že údaje uvedené v této žádosti a jejich přílohách jsou pravdivé, žadatel nečerpá a ani nežádá o finanční prostředky na totožný projekt z jiných finančních zdrojů Ústeckého kraje.

Jméno a příjmení níže podepsané osoby:

V ..... dne .....

(podpis / razítko)

Čestné prohlášení

o skutečnostech dle Čl. VI. bodu 2) písm. d) Zásad pro poskytování dotací a návratných finančních výpomocí Ústeckým krajem (ze dne 21. 6. 2021)

Žadatel (právnická osoba)	
Obchodní firma/název/jméno a příjmení	
Sídlo/adresa:	
IČ/RČ:	
Statutární orgán:	

pro účely posouzení oprávněnosti čerpat finanční prostředky v rámci programu
„Podpora aktivit zaměřených na zlepšení zdravotního stavu obyvatel Ústeckého kraje“

čestně prohlašuje, že

je plátcem DPH. U pořízených vstupů v rámci realizace projektu v dotačním programu **„Podpora aktivit zaměřených na zlepšení zdravotního stavu obyvatel Ústeckého kraje“** nemůže uplatnit nárok na odpočet DPH, protože tyto vstupy nejsou použity k uskutečňování ekonomické činnosti, u které je nárok na odpočet daně ve smyslu § 72 odst. 2 zákona o DPH. Tyto pořízené vstupy v rámci realizace projektu zůstávají DPH zatíženy, tj. nebyl ani nebude nárok na odpočet DPH u těchto vstupů uplatněn v daňovém přiznání k DPH.

V ……dne ……

……
Jméno, příjmení a podpis
osoby zastupující žadatele (razítko)

Čestné prohlášení

o skutečnostech dle Čl. VI. bodu 2) písm. d) Zásad pro poskytování dotací a návratných finančních výpomocí Ústeckým krajem (ze dne 21. 6. 2021)

Žadatel (právnická osoba)	
Obchodní firma/název/jméno a příjmení	
Sídlo/adresa:	
IČ/RČ:	
Statutární orgán:	

pro účely posouzení oprávněnosti čerpat finanční prostředky v rámci programu
„Podpora aktivit zaměřených na zlepšení zdravotního stavu obyvatel Ústeckého kraje“

čestně prohlašuje, že

je plátcem DPH. U pořízených vstupů v rámci realizace projektu v dotačním programu **„Podpora aktivit zaměřených na zlepšení zdravotního stavu obyvatel Ústeckého kraje“** neuplatní nárok na odpočet DPH, přestože tyto vstupy jsou použity k uskutečňování ekonomické činnosti, u které je nárok na odpočet daně ve smyslu § 72 odst. 2 zákona o DPH. Tyto pořízené vstupy v rámci realizace projektu zůstávají DPH zatíženy, tj. nebyl ani nebude nárok na odpočet DPH u těchto vstupů uplatněn v daňovém přiznání k DPH.

V ……dne ……

……
Jméno, příjmení a podpis
osoby zastupující žadatele (razítko)

Čestné prohlášení

o skutečnostech dle Čl. VI. bodu 2) písm. d) Zásad pro poskytování dotací a návratných finančních výpomocí Ústeckým krajem (ze dne 21. 6. 2021)

Žadatel (právnická osoba)	
Obchodní firma/název/jméno a příjmení	
Sídlo/adresa:	
IČ/RČ:	
Statutární orgán:	

pro účely posouzení oprávněnosti čerpat finanční prostředky v rámci programu
„Podpora aktivit zaměřených na zlepšení zdravotního stavu obyvatel Ústeckého kraje“

čestně prohlašuje, že

je plátcem DPH. U pořízených vstupů v rámci realizace projektu v dotačním programu **„Podpora aktivit zaměřených na zlepšení zdravotního stavu obyvatel Ústeckého kraje“** uplatní nárok na odpočet DPH, protože tyto vstupy jsou použity k uskutečňování ekonomické činnosti, u které je nárok na odpočet daně ve smyslu § 72 odst. 2 zákona o DPH, ale k úhradě DPH nebudou použity prostředky dotace.

Tyto pořízené vstupy v rámci realizace projektu zůstávají DPH zatíženy.

V ……dne ……

……
Jméno, příjmení a podpis
osoby zastupující žadatele (razítko)

Čestné prohlášení

o skutečnostech dle Čl. VI. bodu 2) písm. d) Zásad pro poskytování dotací a návratných finančních výpomocí Ústeckým krajem (ze dne 21. 6. 2021)

Žadatel (právnická osoba)	
Obchodní firma/název/jméno a příjmení	
Sídlo/adresa:	
IČ/RČ:	
Statutární orgán:	

pro účely posouzení oprávněnosti čerpat finanční prostředky v rámci programu
„Podpora aktivit zaměřených na zlepšení zdravotního stavu obyvatel Ústeckého kraje“

čestně prohlašuje, že

není plátcem DPH.

V ……dne ……

……
Jméno, příjmení a podpis
osoby zastupující žadatele (razítko)

Čestné prohlášení

o skutečnostech dle čl. VI bod. 2) písm. f) až k) Zásad pro poskytování dotací a návratných finančních výpomocí z rozpočtu Ústeckého kraje (ze dne 21. 6. 2021)

Žadatel (právnická osoba)	
Obchodní firma/název/jméno a příjmení	
Sídlo/adresa:	
IČ/RČ:	
Statutární orgán:	

pro účely posouzení oprávněnosti čerpat finanční prostředky v rámci programu „Podpora aktivit zaměřených na zlepšení zdravotního stavu obyvatel Ústeckého kraje“

čestně prohlašuje, že

- vůči majetku žadatele neprobíhá, nebo v posledních 3 letech neproběhlo, insolvenční řízení, v němž bylo vydáno rozhodnutí o úpadku, nebo insolvenční návrh nebyl zamítnut proto, že majetek nepostačuje k úhradě nákladů insolvenčního řízení, nebo nebyl konkurs zrušen proto, že majetek byl zcela nepostačující,
    - nebyla zavedena nucená správa podle zvláštních právních předpisů,
    - na jeho majetek nebyla nařízena exekuce,
    - vůči žadateli, ani vůči žádnému podniku ve skupině podniků (pokud je žadatel součástí skupiny podniků, se kterými je propojen, včetně podniků zahraničních), nebyl vystaven inkasní příkaz pro navrácení protiprávní a neslučitelné podpory, který dosud nebyl splacen,
- žadatel nebyl pravomocně odsouzen pro trestný čin, jehož skutková podstata souvisí s předmětem podnikání žadatele, nebo pro trestný čin hospodářský, nebo trestný čin proti majetku, jde-li o právnickou osobu, musí tento předpoklad splňovat statutární orgán nebo každý člen statutárního orgánu, a je-li statutárním orgánem žadatele či členem statutárního orgánu žadatele právnická osoba, musí tento předpoklad splňovat statutární orgán nebo každý člen statutárního orgánu této právnické osoby,
- vůči žadateli, ani vůči žádnému podniku ve skupině podniků (pokud je žadatel součástí skupiny podniků, se kterými je propojen, včetně podniků zahraničních), nebyl vystaven inkasní příkaz pro navrácení protiprávní a neslučitelné podpory, který dosud nebyl splacen,
- u místně příslušného finančního úřadu a okresní správy sociálního zabezpečení a zdravotních pojišťoven, nemá žadatel žádné nesplacené závazky po lhůtě splatnosti,
- žadatel nemá žádné závazky po lhůtě splatnosti vůči státním fondům, přičemž za závazky vůči státním fondům se považují i závazky vůči Státnímu fondu životního prostředí, Pozemkovému fondu a Celní správě, za vypořádání nelze považovat posečkání úhrady dlužných závazků,
- žadatel nemá žádné závazky po lhůtě splatnosti vůči rozpočtu kraje, tzn., že bylo například ve stanoveném termínu předloženo řádné vyúčtování v případě, že byly žadateli finanční prostředky v předchozích obdobích poskytnuty,
- žadatel je přímo odpovědný za přípravu a realizaci projektu a nepůsobí jako prostředník.

V …….. dne ……

……
Jméno, příjmení a podpis
osoby zastupující žadatele (razítko)

Čestné prohlášení

Žadatel (právnická osoba)	
Obchodní firma/název/jméno a příjmení	
Sídlo/adresa:	
IČ/RČ:	
Statutární orgán:	

pro účely posouzení oprávněnosti čerpat finanční prostředky v rámci programu
„Podpora aktivit zaměřených na zlepšení zdravotního stavu obyvatel Ústeckého kraje“

čestně prohlašuje, že

- potřebnost léčebné rehabilitační péče pro občana……..……,

  s trvalým bydlištěm……..... je/byla indikována ošetřujícím lékařem.

V …….. dne ……

……..……
Jméno, příjmení a podpis
osoby zastupující žadatele (razítko)

1 Čestné prohlášení žadatele o podporu v režimu *de minimis*

Žadatel - příjemce podpory	
Obchodní firma/název/jméno a příjmení	
Sídlo/adresa:	
IČO/datum narození:	
Statutární zástupce:	

1. Žadatel prohlašuje, že jako účetní období používá

☐ **kalendářní rok**.
☐ **hospodářský rok** (začátek ……., konec ……).

2. Podniky[1] propojené s žadatelem o podporu

Žadatel o podporu se považuje za propojený[2] s jinými podniky, pokud i tyto subjekty mezi sebou mají některý z následujících vztahů:
a) jeden subjekt vlastní více než 50 % hlasovacích práv, která náležejí akcionářům nebo společníkům, v jiném subjektu;
b) jeden subjekt má právo jmenovat nebo odvolat více než 50 % členů správního, řídícího nebo dozorčího orgánu jiného subjektu;
c) jeden subjekt má právo uplatňovat více než 50% vliv v jiném subjektu podle smlouvy uzavřené s daným subjektem nebo dle ustanovení v zakladatelské smlouvě nebo ve stanovách tohoto subjektu;
d) jeden subjekt, který je akcionářem nebo společníkem jiného subjektu, ovládá sám, v souladu s dohodou uzavřenou s jinými akcionáři nebo společníky daného subjektu, více než 50 % hlasovacích práv, náležejících akcionářům nebo společníkům, v daném subjektu.

Subjekty, které mají s žadatelem o podporu jakýkoli vztah uvedený pod písm. a) až d) prostřednictvím jednoho nebo více dalších subjektů, se také považují za podnik propojený s žadatelem o podporu.

Do výčtu podniků propojených přímo či zprostředkovaně se žadatelem o podporu se zahrnují osoby zapsané v základním registru právnických osob, podnikajících fyzických osob a orgánů veřejné moci ("registr osob") v souladu se zákonem č. 111/2009 Sb., o základních registrech, ve znění pozdějších předpisů.

Žadatel prohlašuje, že

☐ **není** ve výše uvedeném smyslu propojen s jiným podnikem.
☐ **je** ve výše uvedeném smyslu propojen s následujícími podniky:

Obchodní firma podniku/název/jméno a příjmení	**Sídlo/adresa**	**IČO/datum narození**

3. Žadatel prohlašuje, že podnik (žadatel) v současném a 2 předcházejících účetních obdobích

☐ **nevznikl** spojením podniků či nabytím podniku.
☐ **vznikl** spojením (fúzí splynutím[3]) níže uvedených podniků:
☐ nabytím (fúzí sloučením[4]) **převzal jmění** níže uvedeného/ých podniku/ů:

Obchodní firma podniku/název/jméno a příjmení	**Sídlo/adresa**	**IČO/datum narození**

Výše uvedené změny spočívající ve spojení či nabytí podniků

☐ **jsou** již zohledněny v Centrálním registru podpor malého rozsahu.
☐ **nejsou** zohledněny v Centrálním registru podpor malého rozsahu.

4. Žadatel prohlašuje, že podnik (žadatel) v současném a 2 předcházejících účetních obdobích

[1] Za podnik lze považovat podnikatele definovaného v zákoně č. 89/2012 Sb., občanský zákoník.
[2] Bližší informace o propojeném podniku naleznete v METODICKÉ PŘÍRUČCE k aplikaci pojmu „jeden podnik“ z pohledu pravidel podpory *de minimis* na stránkách ÚOHS www.uohs.cz .
[3] Viz § 62 zákona č. 125/2008 Sb., o přeměnách obchodních společností a družstev, ve znění pozdějších předpisů (dále jen „zákon o přeměnách obchodních společností a družstev“).
[4] Viz § 61 zákona o přeměnách obchodních společností a družstev.

☐ **nevznikl** rozdělením (rozštěpením nebo odštěpením[5]) podniku.
☐ **vznikl** rozdělením níže uvedeného podniku:

Obchodní firma podniku/název/jméno a příjmení	Sídlo/adresa	IČO/datum narození

a převzal jeho činnosti, na něž byla dříve poskytnutá podpora *de minimis* použita[6].

Výše uvedené změny spočívající v rozdělení podniků

☐ **jsou** již zohledněny v Centrálním registru podpor malého rozsahu.
☐ **nejsou** zohledněny v Centrálním registru podpor malého rozsahu.

5. Podniku (žadateli) byly přiděleny následující (dříve poskytnuté) podpory:

a. Podpora dle nařízení Komise (EU) **č. 1408/2013** ze dne 18. prosince 2013 o použití článků 107 a 108 Smlouvy o fungování Evropské unie na podporu *de minimis* v odvětví zemědělství, nebo dle nařízení Komise (ES) **č**. **1535/2007** ze dne 20. prosince 2007 o použití článků 87 a 88 Smlouvy ES na podporu *de minimis* v produkčním odvětví zemědělských produktů:

Žadatel – příjemce podpory

☐ **neobdržel**
☐ **obdržel** v rozhodném období podporu de minimis v celkové výši …….. € a tato výše nepřesahuje limit stanovený nařízením Komise (EU) **č. 1408/2013** ve výši **15.000 €**.

Poskytovatel podpory		Datum poskytnutí podpory[7]	Výše podpory	
obchodní firma / název / jméno	IČO:		v Kč	v €[8]
Celkem				

b. Podpora dle nařízení Komise (EU) **č. 717/2014** ze dne 27. června 2014 o použití článků 107 a 108 Smlouvy o fungování Evropské unie na podporu *de minimis* v odvětví rybolovu a akvakultury, nebo dle nařízení Komise (ES) **č. 875/2007** ze dne 24. července 2007 o použití článků 87 a 88 Smlouvy o ES na podporu *de minimis* v odvětví rybolovu a o změně nařízení (ES) č. 1860/2004.

Žadatel – příjemce podpory

☐ **neobdržel**
☐ **obdržel** v rozhodném období podporu de minimis v celkové výši …….. € a tato výše nepřesahuje limit stanovený nařízením Komise (EU) **č. 717/2014** ve výši **30.000 €.**

Poskytovatel podpory		Datum poskytnutí podpory[7]	Výše podpory	
obchodní firma / název / jméno	IČO:		v Kč	v €[8]
Celkem				

5.3

a) ☐ **jsem**
b) ☐ **nejsem** subjektem působícím v odvětví silniční nákladní dopravy pro cizí potřebu ve smyslu ustanovení nařízení Komise (EU) č. **1407/2013** ze dne 18. prosince 2013 o použití článků 107 a 108 Smlouvy o fungování Evropské unie na podporu *de minimis***.**

a) Podpora dle nařízení Komise (EU) **č. 1407/2013** ze dne 18. prosince 2013 o použití článků 107 a 108 Smlouvy o fungování Evropské unie na podporu *de minimis*, nebo dle nařízení Komise (ES) **č.**

[5] Viz § 243 zákona o přeměnách obchodních společností a družstev
[6] Pokud by na základě převzatých činností nebylo možné dříve poskytnuté podpory *de minimis* rozdělit, rozdělí se podpora poměrným způsobem na základě účetní hodnoty vlastního kapitálu nových podniků k datu účinku rozdělení (viz čl. 3 odst. 9 nařízení Komise (EU) č. 1407/2013, č. 1408/2013 a č. 717/2014)
[7] Datem poskytnutí podpory se rozumí den vzniku právního nároku na podporu *de minimis*, tedy den účinnosti právního úkonu, na základě kterého je podpora poskytována, zpravidla den uzavření příslušné smlouvy.
[8] Pro přepočet se použije měnového kurzu Evropské centrální banky platného ke dni poskytnutí podpory. Kurzy jsou zveřejněny v Úředním věstníku Evropské Unie.

1998/2006 ze dne 15. prosince 2006 o použití článků 87 a 88 Smlouvy na podporu *de minimis* v odvětví silniční dopravy.

Žadatel – příjemce podpory

☐ **neobdržel**
☐ **obdržel** v rozhodném období podporu *de minimis* v celkové výši ……€ a tato výše nepřesahuje limit stanovený nařízením Komise (EU) **č. 1407/2013** ve výši **100.000 €.**

Poskytovatel podpory		**Den poskytnutí podpory**[7]	**Výše podpory**	
obchodní firma / název / jméno	**IČO:**		**v Kč**	**v €**[8]
Celkem				

b) Podpora dle nařízení Komise (EU) **č. 1407/2013** ze dne 18. prosince 2013 o použití článků 107 a 108 Smlouvy o fungování Evropské unie na podporu *de minimis*, nebo dle nařízení Komise (ES) **č. 1998/2006** ze dne 15. prosince 2006 o použití článků 87 a 88 Smlouvy na podporu *de minimis* v ostatních odvětvích.

Žadatel – příjemce podpory

☐ **neobdržel**
☐ **obdržel** v rozhodném období podporu *de minimis* v celkové výši ……€ a tato výše nepřesahuje limit stanovený nařízením Komise (EU) **č. 1407/2013** ve výši **200.000 €.**

Poskytovatel podpory		**Datum poskytnutí podpory**[7]	**Výše podpory**	
obchodní firma / název / jméno	**IČO:**		**v Kč**	**v €**[8]
Celkem				

6. Podpora dle nařízení Komise (EU) **č. 360/2012** ze dne 25. dubna 2012, ve znění Nařízení Komise (EU) č. 1923/2018 ze dne 7. prosince 2018 (dále také jen nařízení Komise (EU) č. 360/2012), o použití článků 107 a 108 Smlouvy o fungování Evropské unie na podporu de minimis udílenou podnikům poskytujícím služby obecného hospodářského zájmu.

Žadatel – příjemce podpory

☐ **neobdržel**
☐ **obdržel** v rozhodném období podporu *de minimis* v celkové výši ……€ a tato výše nepřesahuje limit stanovený nařízením Komise (EU) **č. 360/2012** ve výši **500.000 €.**

Poskytovatel podpory		**Datum poskytnutí podpory**[7]	**Výše podpory**	
obchodní firma / název / jméno	**IČO:**		**v Kč**	**v €**[8]
Celkem				

7. Subjekt činný ve více oblastech

Pokud subjekt (příjemce) podniká ve více sledovaných oblastech (dle různých nařízení na podporu *de minimis*), je přidělení podpory v dané oblasti plně v odpovědnosti poskytovatele, který o podpoře rozhoduje. Je možno poskytnout podporu jednomu podniku podle více nařízení, maximálně do limitu 200 000 EUR v rozhodném období. Podpory pro zemědělskou prvovýrobu a pro rybolov se do tohoto limitu načítají.

Subjektu (příjemci) poskytujícímu službu obecného hospodářského zájmu je možno poskytnout podporu *de minimis* podle více nařízení maximálně do limitu 500 000 EUR v rozhodném období. Podpory pro zemědělskou prvovýrobu, rybolov a pro ostatní odvětví poskytnuté na základě nařízení č. 1407/2013 se do tohoto limitu načítají.

8. Žadatel níže svým podpisem
- potvrzuje, že výše uvedené údaje jsou přesné a pravdivé a jsou poskytovány dobrovolně;

- se zavazuje k tomu, že v případě změny předmětných údajů v průběhu administrativního procesu poskytnutí podpory *de minimis* bude neprodleně informovat poskytovatele dané podpory o změnách, které u něj nastaly;
- souhlasí se zpracováním svých osobních údajů obsažených v tomto prohlášení ve smyslu zákona č. 101/2000 Sb., o ochraně osobních údajů, ve znění p. p., za účelem evidence podpor malého rozsahu v souladu se zákonem č. 215/2004 Sb., o úpravě některých vztahů v oblasti veřejné podpory a o změně zákona o podpoře výzkumu a vývoje, ve znění p. p. Tento souhlas uděluji správci a zpracovateli[9], kterým je Ústecký kraj pro všechny údaje obsažené v tomto prohlášení, a to po celou dobu 10 let ode dne udělení souhlasu. Zároveň si je žadatel vědom svých práv podle zákona č. 101/2000 Sb., o ochraně osobních údajů.

Datum a místo podpisu	

Jméno a podpis osoby oprávněné zastupovat žadatele		**Razítko** (pokud je součástí podpisu žadatele)	

[9] Správcem je koordinační orgán ve smyslu zákona č. 215/2004 Sb., o úpravě některých vztahů v oblasti veřejné podpory a o změně zákona o podpoře výzkumu a vývoje, ve znění p. p., zpracovatelem je poskytovatel podpory *de minimis*.

ŽÁDOST O POSKYTNUTÍ DOTACE Z ROZPOČTU ÚSTECKÉHO KRAJE

Zařazení žádosti do programu

Program:

PODPORA AKTIVIT ZAMĚŘENÝCH NA ZLEPŠENÍ ZDRAVOTNÍHO STAVU OBYVATEL ÚSTECKÉHO KRAJE

Okruh:

- ○ Okruh 1 – Léčebné rehabilitace
- ◉ Okruh 2 – Aktivity zaměřené na zlepšení zdravotního stavu obyvatel

Žadatel - identifikační údaje

◉ Fyzická osoba ○ Právnická osoba

Jméno a příjmení:

Podnikající fyzická osoba:

○ Ano ○ Ne

DIČ:

○ Ano ○ Ne

Kontaktní údaje

Telefon: E-mail: @

Datová schránka: Webová stránka:

Adresa bydliště:

Kraj: Okres:

Obec: PSČ:

Ulice: č.p.: č.o.:

Jiná kontaktní osoba ve věci této žádosti: ○ Ano ◉ Ne

Bankovní a daňové údaje

Peněžní ústav (banka): Číslo účtu:

/

Plátce DPH: ○ Ano ○ Ne

Odpočet DPH: ○ Ano ○ Ne

Požadavek na dotaci Ústeckého kraje na rok 2022

	Název aktivity projektu	Celkové náklady aktivity v roce 2022 (v Kč)	Požadovaná dotace Ústeckého kraje na rok 2022 (v Kč)	Dotace (v %)
1.				
	CELKEM:	**0,00**	**0,00**	

Popis aktivity č. 1

Název akce:

Zaměření projektu/aktivity:

Uveďte obecné zaměření projektu/aktivity.

Popis cílové skupiny:

Uveďte kvantitativní a kvalitativní popis cílové skupiny, které bude projekt/aktivita určen/a.

Počet účastníků aktivity v předchozích 3 letech *(vyplňte v případě, že se jedná o opakující se aktivitu)*:

rok 2019: rok 2020: rok 2021:

Kapacita projektu/aktivity *(plánovaný počet účastníků v roce 2022)*:

Místo realizace projektu/aktivity:

Popište zejména místo a prostory, ve kterých bude projekt/aktivita realizován/a. Z místa realizace by mělo být patrné, že je vhodné (svými podmínkami a zázemím) pro realizaci projektu/aktivity.

Popis realizace projektu/aktivity:

Stručně popište způsob realizace projektu/aktivity.

Personální zajištění projektu/aktivity:

Uveďte kdo nebo které organizace, se budou podílet na realizaci projektu/aktivity.

Časový rozsah realizace projektu/aktivity:

Termín zahájení: Termín ukončení:

Uveďte, v jakém časovém rozmezí bude projekt/aktivita realizován/a. Uveďte i dobu, v níž má být dosaženo účelu poskytované dotace.

Zdůvodnění potřebnosti projektu/aktivity:

Uveďte odkaz na příslušné rozvojové dokumenty na úrovni kraje nebo obce identifikující potřebnost projektu/aktivity (např. tématický rozvojový/strategický dokument kraje apod.)

Další údaje o projektu/aktivitě:

Uveďte případné další informace, o kterých se domníváte, že jsou podstatné pro posouzení Vaší žádosti.

Přílohy žádosti

1. Doklady osvědčující právní osobnost žadatele o dotaci (např. výpis z obchodního rejstříku, výpis z registru ekonomických subjektů) a další doklady (např. společenská smlouva, stanovy, statut, živnostenský list, zřizovací listina), a to v kopii;	○
2. Doklady ustanovení (např. volba, jmenování) statutárního zástupce právnické osoby, současně s dokladem osvědčujícím jeho oprávnění jednat jménem žadatele o dotaci navenek (podepisování smluv), a to v kopii;	○
3. Doklady o přidělení IČ a přidělení DIČ (pokud má registrační povinnost), a to v kopii;	○
4. Čestné prohlášení ve věci nároku na odpočet DPH v souvislosti s náklady projektu, a to v originále (viz vzorový formulář žádosti, nutné vyplnit příslušnou variantu formuláře);	○
5. Doklady o zřízení běžného účtu u peněžního ústavu (smlouva), a to v kopii;	○
6. Čestné prohlášení o skutečnosti, že: - vůči majetku žadatele neprobíhá, nebo v posledních 3 letech neproběhlo, insolvenční řízení, v němž bylo vydáno rozhodnutí o úpadku, nebo insolvenční návrh nebyl zamítnut proto, že majetek nepostačuje k úhradě nákladů insolvenčního řízení, nebo nebyl konkurs zrušen proto, že majetek byl zcela nepostačující; - nebyla zavedena nucená správa podle zvláštních právních předpisů; - na jeho majetek nebyla nařízena exekuce; - vůči žadateli, ani vůči žádnému podniku ve skupině podniků (pokud je žadatel součástí skupiny podniků, se kterými je propojen, včetně podniků zahraničních), nebyl vystaven inkasní příkaz pro navrácení protiprávní a neslučitelné podpory, který dosud nebyl splacen; - žadatel nebyl pravomocně odsouzen pro trestný čin, jehož skutková podstata souvisí s předmětem podnikání žadatele, nebo pro trestný čin hospodářský, nebo trestný čin proti majetku, jde-li o právnickou osobu, musí tento předpoklad splňovat statutární orgán nebo každý člen statutárního orgánu, a je-li statutárním orgánem žadatele či členem statutárního orgánu žadatele právnická osoba, musí tento předpoklad splňovat statutární orgán nebo každý člen statutárního orgánu této právnické osoby; - u místně příslušného finančního úřadu a okresní správy sociálního zabezpečení a zdravotních pojišťoven, nemá žadatel žádné nesplacené závazky po lhůtě splatnosti; - žadatel nemá žádné závazky po lhůtě splatnosti vůči státním fondům, přičemž za závazky vůči státním fondům se považují i závazky vůči Státnímu fondu životního prostředí, Pozemkovému fondu a Celní správě, za vypořádání nelze považovat posečkání úhrady dlužných závazků; - žadatel nemá žádné závazky po lhůtě splatnosti vůči rozpočtu kraje, tzn., že bylo například ve stanoveném termínu předloženo řádné vyúčtování v případě, že byly žadateli finanční prostředky v předchozích obdobích poskytnuty, a to v originále (viz vzorový formulář);	○
7. Čestné prohlášení, že žadatel je přímo odpovědný za přípravu a realizaci projektu a nepůsobí jako prostředník, a to v originále;	○

8. Soupis jednotlivých projektů, které žadatel realizoval v průběhu předchozích 3 let ze přispěním kraje s uvedením názvu projektu, čísla smlouvy o poskytnutí dotace a uvedení finanční výše poskytnuté dotace, a to v originále;	○
9. Čestné prohlášení o poskytnuté podpoře malého rozsahu („de minimis“) a o přijatých podporách de minimis z jiného členského státu EU v rozhodném období, a to v originále (viz vzorový formuláře)	○
10. Vyplňte v případě dalších přiložených příloh.	

Prohlášení a podpis

Žadatel prohlašuje, že údaje uvedené v této žádosti a jejich přílohách jsou pravdivé, žadatel nečerpá a ani nežádá o finanční prostředky na totožný projekt z jiných finančních zdrojů Ústeckého kraje.

Jméno a příjmení níže podepsané osoby:

V ..... dne .....

(podpis / razítko)

ŽÁDOST O POSKYTNUTÍ DOTACE Z ROZPOČTU ÚSTECKÉHO KRAJE

Zařazení žádosti do programu

Program:

PODPORA AKTIVIT ZAMĚŘENÝCH NA ZLEPŠENÍ ZDRAVOTNÍHO STAVU OBYVATEL ÚSTECKÉHO KRAJE

Okruh:

- ○ Okruh 1 – Léčebné rehabilitace
- ◉ Okruh 2 – Aktivity zaměřené na zlepšení zdravotního stavu obyvatel

Žadatel - identifikační údaje

○ Fyzická osoba ◉ Právnická osoba

Název právnické osoby:

Právní forma:

IČO:

DIČ:

○ Ano ○ Ne

Osoba zastupující právnickou osobu (statutární orgán):

Jméno a příjmení *(povinné)*: Právní důvod zastoupení:

Jméno a příjmení *(nepovinné)*: Právní důvod zastoupení:

Jméno a příjmení *(nepovinné)*: Právní důvod zastoupení:

Údaje o skutečném majiteli právnické osoby podle zákona upravujícího evidenci skutečných majitelů ve formě úplného výpisu platných údajů a údajů, které byly vymazány bez náhrady nebo s nahrazením novými údaji, jedná-li se o evidující osobu; v případě, že je žadatel o dotaci zahraniční právnickou osobou, doloží údaje o svém skutečném majiteli buď výpisem ze zahraniční evidence obdobné evidenci skutečných majitelů, nebo, pokud taková zahraniční evidence neexistuje, sdělí identifikační údaje všech osob, které jsou skutečným majitelem zahraniční právnické osoby, a předloží doklady, z nichž vyplývá vztah všech osob k zahraniční právnické osobě, zejména výpis ze zahraniční evidence obdobné obchodnímu rejstříku, seznam akcionářů, rozhodnutí statutárního orgánu o vyplacení podílu na zisku, společenská smlouva, zakladatelská listina nebo stanovy (Evidence skutečných majitelů):

Identifikační údaje skutečného majitele nebo identifikační údaje osoby, která je skutečným majitelem zahraniční právnické osoby.

Identifikace právnických osob, v nichž má žadatel přímý podíl a výši tohoto podílu:

Doplňte ve tvaru: jméno a příjmení/název; bydliště/sídlo; datum narození/IČ; telefon/e-mail; výše podílu (%)

Registrace:

Dopňte ve tvaru: Číslo a datum registrace, vložka a název příslušného krajského soudu nebo jiného evidenčního rejstříku, ve kterém jste zapsáni.

Kontaktní údaje

Telefon:

E-mail: @

Datová schránka:

Webová stránka:

Sídlo:

Kraj:

Okres:

Obec:

PSČ:

Ulice:

č.p.:

č.o.:

Jiná kontaktní osoba ve věci této žádosti: ○ Ano ◉ Ne

Bankovní a daňové údaje

Peněžní ústav (banka):

Číslo účtu: /

Plátce DPH: ○ Ano ○ Ne

Odpočet DPH: ○ Ano ○ Ne

Požadavek na dotaci Ústeckého kraje na rok 2022

	Název aktivity projektu	**Celkové náklady aktivity v roce 2022** (v Kč)	**Požadovaná dotace Ústeckého kraje na rok 2022** (v Kč)	**Dotace** (v %)
1.				
	CELKEM:	**0,00**	**0,00**	

Popis aktivity č. 1

Název akce:

Zaměření projektu/aktivity:

Uveďte obecné zaměření projektu/aktivity.

Popis cílové skupiny:

Uveďte kvantitativní a kvalitativní popis cílové skupiny, které bude projekt/aktivita určen/a.

Počet účastníků aktivity v předchozích 3 letech *(vyplňte v případě, že se jedná o opakující se aktivitu)*:

rok 2019: rok 2020: rok 2021:

Kapacita projektu/aktivity *(plánovaný počet účastníků v roce 2022)*:

Místo realizace projektu/aktivity:

Popište zejména místo a prostory, ve kterých bude projekt/aktivita realizován/a. Z místa realizace by mělo být patrné, že je vhodné (svými podmínkami a zázemím) pro realizaci projektu/aktivity.

Popis realizace projektu/aktivity:

Stručně popište způsob realizace projektu/aktivity.

Personální zajištění projektu/aktivity:

Uveďte kdo nebo které organizace, se budou podílet na realizaci projektu/aktivity.

Časový rozsah realizace projektu/aktivity:

Termín zahájení: Termín ukončení:

Uveďte, v jakém časovém rozmezí bude projekt/aktivita realizován/a. Uveďte i dobu, v níž má být dosaženo účelu poskytované dotace.

Zdůvodnění potřebnosti projektu/aktivity:

Uveďte odkaz na příslušné rozvojové dokumenty na úrovni kraje nebo obce identifikující potřebnost projektu/aktivity (např. tématický rozvojový/strategický dokument kraje apod.)

Další údaje o projektu/aktivitě:

Uveďte případné další informace, o kterých se domníváte, že jsou podstatné pro posouzení Vaší žádosti.

Přílohy žádosti

1. Doklady osvědčující právní osobnost žadatele o dotaci (např. výpis z obchodního rejstříku, výpis z registru ekonomických subjektů) a další doklady (např. společenská smlouva, stanovy, statut, živnostenský list, zřizovací listina), a to v kopii; ○

2. Doklady ustanovení (např. volba, jmenování) statutárního zástupce právnické osoby, současně s dokladem osvědčujícím jeho oprávnění jednat jménem žadatele o dotaci navenek (podepisování smluv), a to v kopii;	○
3. Doklady o přidělení IČ a přidělení DIČ (pokud má registrační povinnost), a to v kopii;	○
4. Čestné prohlášení ve věci nároku na odpočet DPH v souvislosti s náklady projektu, a to v originále (viz vzorový formulář žádosti, nutné vyplnit příslušnou variantu formuláře);	○
5. Doklady o zřízení běžného účtu u peněžního ústavu (smlouva), a to v kopii;	○
6. Čestné prohlášení o skutečnosti, že: – vůči majetku žadatele neprobíhá, nebo v posledních 3 letech neproběhlo, insolvenční řízení, v němž bylo vydáno rozhodnutí o úpadku, nebo insolvenční návrh nebyl zamítnut proto, že majetek nepostačuje k úhradě nákladů insolvenčního řízení, nebo nebyl konkurs zrušen proto, že majetek byl zcela nepostačující; – nebyla zavedena nucená správa podle zvláštních právních předpisů; – na jeho majetek nebyla nařízena exekuce; – vůči žadateli, ani vůči žádnému podniku ve skupině podniků (pokud je žadatel součástí skupiny podniků, se kterými je propojen, včetně podniků zahraničních), nebyl vystaven inkasní příkaz pro navrácení protiprávní a neslučitelné podpory, který dosud nebyl splacen; – žadatel nebyl pravomocně odsouzen pro trestný čin, jehož skutková podstata souvisí s předmětem podnikání žadatele, nebo pro trestný čin hospodářský, nebo trestný čin proti majetku, jde-li o právnickou osobu, musí tento předpoklad splňovat statutární orgán nebo každý člen statutárního orgánu, a je-li statutárním orgánem žadatele či členem statutárního orgánu žadatele právnická osoba, musí tento předpoklad splňovat statutární orgán nebo každý člen statutárního orgánu této právnické osoby; – u místně příslušného finančního úřadu a okresní správy sociálního zabezpečení a zdravotních pojišťoven, nemá žadatel žádné nesplacené závazky po lhůtě splatnosti; – žadatel nemá žádné závazky po lhůtě splatnosti vůči státním fondům, přičemž za závazky vůči státním fondům se považují i závazky vůči Státnímu fondu životního prostředí, Pozemkovému fondu a Celní správě, za vypořádání nelze považovat posečkání úhrady dlužných závazků; – žadatel nemá žádné závazky po lhůtě splatnosti vůči rozpočtu kraje, tzn., že bylo například ve stanoveném termínu předloženo řádné vyúčtování v případě, že byly žadateli finanční prostředky v předchozích obdobích poskytnuty, a to v originále (viz vzorový formulář);	○
7. Čestné prohlášení, že žadatel je přímo odpovědný za přípravu a realizaci projektu a nepůsobí jako prostředník, a to v originále;	○
8. Soupis jednotlivých projektů, které žadatel realizoval v průběhu předchozích 3 let ze přispěním kraje s uvedením názvu projektu, čísla smlouvy o poskytnutí dotace a uvedení finanční výše poskytnuté dotace, a to v originále;	○
9. Čestné prohlášení o poskytnuté podpoře malého rozsahu („de minimis“) a o přijatých podporách de minimis z jiného členského státu EU v rozhodném období, a to v originále (viz vzorový formuláře)	○
10. Vyplňte v případě dalších přiložených příloh.	

Prohlášení a podpis

Žadatel potvrzuje, že tuto žádost o dotaci schválil k předložení do dotačního programu Ústeckého kraje „Podpora aktivit zaměřených na zlepšení zdravotního stavu obyvatel Ústeckého kraje“ a potvrzuje pravdivost uváděných údajů. Zároveň prohlašuje, že souhlasí se zařazením žadatele do databáze Ústeckého kraje a se zveřejněním údajů o něm a o výši poskytnuté dotace na webových stránkách Ústeckého kraje. Současně žadatel prohlašuje, že údaje uvedené v této žádosti a jejich přílohách jsou pravdivé, žadatel nečerpá a ani nežádá o finanční prostředky na totožný projekt z jiných finančních zdrojů Ústeckého kraje.

Jméno a příjmení níže podepsané osoby:

V ..... dne .....

(podpis / razítko)

Čestné prohlášení

o skutečnostech dle Čl. VI. bodu 2) písm. d) Zásad pro poskytování dotací a návratných finančních výpomocí Ústeckým krajem (ze dne 21. 6. 2021)

Žadatel	
Obchodní firma/název/jméno a příjmení	
Sídlo/adresa:	
IČ/RČ:	
Statutární orgán:	

pro účely posouzení oprávněnosti čerpat finanční prostředky v rámci programu
„Podpora aktivit zaměřených na zlepšení zdravotního stavu obyvatel Ústeckého kraje“

čestně prohlašuje, že

je plátcem DPH. U pořízených vstupů v rámci realizace projektu v dotačním programu **„Podpora aktivit zaměřených na zlepšení zdravotního stavu obyvatel Ústeckého kraje“** nemůže uplatnit nárok na odpočet DPH, protože tyto vstupy nejsou použity k uskutečňování ekonomické činnosti, u které je nárok na odpočet daně ve smyslu § 72 odst. 2 zákona o DPH. Tyto pořízené vstupy v rámci realizace projektu zůstávají DPH zatíženy, tj. nebyl ani nebude nárok na odpočet DPH u těchto vstupů uplatněn v daňovém přiznání k DPH.

V ……dne ……

……
Jméno, příjmení a podpis

osoby zastupující žadatele (razítko)

Čestné prohlášení

o skutečnostech dle Čl. VI. bodu 2) písm. d) Zásad pro poskytování dotací a návratných finančních výpomocí Ústeckým krajem (ze dne 21. 6. 2021)

Žadatel	
Obchodní firma/název/jméno a příjmení	
Sídlo/adresa:	
IČ/RČ:	
Statutární orgán:	

pro účely posouzení oprávněnosti čerpat finanční prostředky v rámci programu
„Podpora aktivit zaměřených na zlepšení zdravotního stavu obyvatel Ústeckého kraje“

čestně prohlašuje, že

je plátcem DPH. U pořízených vstupů v rámci realizace projektu v dotačním programu **„Podpora aktivit zaměřených na zlepšení zdravotního stavu obyvatel Ústeckého kraje“** neuplatní nárok na odpočet DPH, přestože tyto vstupy jsou použity k uskutečňování ekonomické činnosti, u které je nárok na odpočet daně ve smyslu § 72 odst. 2 zákona o DPH. Tyto pořízené vstupy v rámci realizace projektu zůstávají DPH zatíženy, tj. nebyl ani nebude nárok na odpočet DPH u těchto vstupů uplatněn v daňovém přiznání k DPH.

V ……..dne ……

……..……
Jméno, příjmení a podpis
osoby zastupující žadatele (razítko)

Čestné prohlášení

o skutečnostech dle Čl. VI. bodu 2) písm. d) Zásad pro poskytování dotací a návratných finančních výpomocí Ústeckým krajem (ze dne 21. 6. 2021)

Žadatel	
Obchodní firma/název/jméno a příjmení	
Sídlo/adresa:	
IČ/RČ:	
Statutární orgán:	

pro účely posouzení oprávněnosti čerpat finanční prostředky v rámci programu
„Podpora aktivit zaměřených na zlepšení zdravotního stavu obyvatel Ústeckého kraje“

čestně prohlašuje, že

je plátcem DPH. U pořízených vstupů v rámci realizace projektu v dotačním programu **„Podpora aktivit zaměřených na zlepšení zdravotního stavu obyvatel Ústeckého kraje“** uplatní nárok na odpočet DPH, protože tyto vstupy jsou použity k uskutečňování ekonomické činnosti, u které je nárok na odpočet daně ve smyslu § 72 odst. 2 zákona o DPH, ale k úhradě DPH nebudou použity prostředky dotace.

Tyto pořízené vstupy v rámci realizace projektu zůstávají DPH zatíženy.

V ……dne ……

……
Jméno, příjmení a podpis
osoby zastupující žadatele (razítko)

Čestné prohlášení

o skutečnostech dle Čl. VI. bodu 2) písm. d) Zásad pro poskytování dotací a návratných finančních výpomocí Ústeckým krajem (ze dne 21. 6. 2021)

Žadatel	
Obchodní firma/název/jméno a příjmení	
Sídlo/adresa:	
IČ/RČ:	
Statutární orgán:	

pro účely posouzení oprávněnosti čerpat finanční prostředky v rámci programu
„Podpora aktivit zaměřených na zlepšení zdravotního stavu obyvatel Ústeckého kraje“

čestně prohlašuje, že

není plátcem DPH.

V ……dne ……

……..……
Jméno, příjmení a podpis
osoby zastupující žadatele (razítko)

Čestné prohlášení

o skutečnostech dle čl. VI bod. 2) písm. f) až k) Zásad pro poskytování dotací a návratných finančních výpomocí z rozpočtu Ústeckého kraje (ze dne 21. 6. 2021)

Žadatel	
Obchodní firma/název/jméno a příjmení	
Sídlo/adresa:	
IČ/RČ:	
Statutární orgán:	

pro účely posouzení oprávněnosti čerpat finanční prostředky v rámci programu „Podpora aktivit zaměřených na zlepšení zdravotního stavu obyvatel Ústeckého kraje“

čestně prohlašuje, že

- vůči majetku žadatele neprobíhá, nebo v posledních 3 letech neproběhlo, insolvenční řízení, v němž bylo vydáno rozhodnutí o úpadku, nebo insolvenční návrh nebyl zamítnut proto, že majetek nepostačuje k úhradě nákladů insolvenčního řízení, nebo nebyl konkurs zrušen proto, že majetek byl zcela nepostačující,
    - nebyla zavedena nucená správa podle zvláštních právních předpisů,
    - na jeho majetek nebyla nařízena exekuce,
    - vůči žadateli, ani vůči žádnému podniku ve skupině podniků (pokud je žadatel součástí skupiny podniků, se kterými je propojen, včetně podniků zahraničních), nebyl vystaven inkasní příkaz pro navrácení protiprávní a neslučitelné podpory, který dosud nebyl splacen,
- žadatel nebyl pravomocně odsouzen pro trestný čin, jehož skutková podstata souvisí s předmětem podnikání žadatele, nebo pro trestný čin hospodářský, nebo trestný čin proti majetku, jde-li o právnickou osobu, musí tento předpoklad splňovat statutární orgán nebo každý člen statutárního orgánu, a je-li statutárním orgánem žadatele či členem statutárního orgánu žadatele právnická osoba, musí tento předpoklad splňovat statutární orgán nebo každý člen statutárního orgánu této právnické osoby,
- vůči žadateli, ani vůči žádnému podniku ve skupině podniků (pokud je žadatel součástí skupiny podniků, se kterými je propojen, včetně podniků zahraničních), nebyl vystaven inkasní příkaz pro navrácení protiprávní a neslučitelné podpory, který dosud nebyl splacen,
- u místně příslušného finančního úřadu a okresní správy sociálního zabezpečení a zdravotních pojišťoven, nemá žadatel žádné nesplacené závazky po lhůtě splatnosti,
- žadatel nemá žádné závazky po lhůtě splatnosti vůči státním fondům, přičemž za závazky vůči státním fondům se považují i závazky vůči Státnímu fondu životního prostředí, Pozemkovému fondu a Celní správě, za vypořádání nelze považovat posečkání úhrady dlužných závazků,
- žadatel nemá žádné závazky po lhůtě splatnosti vůči rozpočtu kraje, tzn., že bylo například ve stanoveném termínu předloženo řádné vyúčtování v případě, že byly žadateli finanční prostředky v předchozích obdobích poskytnuty, a to v originále.
- žadatel je přímo odpovědný za přípravu a realizaci projektu a nepůsobí jako prostředník.

V …….. dne ……

……
jméno, příjmení
a podpis osoby
zastupující žadatele (razítko)

1 Čestné prohlášení žadatele o podporu v režimu *de minimis*

Žadatel - příjemce podpory	
Obchodní firma/název/jméno a příjmení	
Sídlo/adresa:	
IČO/datum narození:	
Statutární zástupce:	

1. Žadatel prohlašuje, že jako účetní období používá

☐ **kalendářní rok**.
☐ **hospodářský rok** (začátek ……., konec ……).

2. Podniky[1] propojené s žadatelem o podporu

Žadatel o podporu se považuje za propojený[2] s jinými podniky, pokud i tyto subjekty mezi sebou mají některý z následujících vztahů:
a) jeden subjekt vlastní více než 50 % hlasovacích práv, která náležejí akcionářům nebo společníkům, v jiném subjektu;
b) jeden subjekt má právo jmenovat nebo odvolat více než 50 % členů správního, řídícího nebo dozorčího orgánu jiného subjektu;
c) jeden subjekt má právo uplatňovat více než 50% vliv v jiném subjektu podle smlouvy uzavřené s daným subjektem nebo dle ustanovení v zakladatelské smlouvě nebo ve stanovách tohoto subjektu;
d) jeden subjekt, který je akcionářem nebo společníkem jiného subjektu, ovládá sám, v souladu s dohodou uzavřenou s jinými akcionáři nebo společníky daného subjektu, více než 50 % hlasovacích práv, náležejících akcionářům nebo společníkům, v daném subjektu.

Subjekty, které mají s žadatelem o podporu jakýkoli vztah uvedený pod písm. a) až d) prostřednictvím jednoho nebo více dalších subjektů, se také považují za podnik propojený s žadatelem o podporu.

Do výčtu podniků propojených přímo či zprostředkovaně se žadatelem o podporu se zahrnují osoby zapsané v základním registru právnických osob, podnikajících fyzických osob a orgánů veřejné moci ("registr osob") v souladu se zákonem č. 111/2009 Sb., o základních registrech, ve znění pozdějších předpisů.

Žadatel prohlašuje, že

☐ **není** ve výše uvedeném smyslu propojen s jiným podnikem.
☐ **je** ve výše uvedeném smyslu propojen s následujícími podniky:

Obchodní firma podniku/název/jméno a příjmení	**Sídlo/adresa**	**IČO/datum narození**

3. Žadatel prohlašuje, že podnik (žadatel) v současném a 2 předcházejících účetních obdobích

☐ **nevznikl** spojením podniků či nabytím podniku.
☐ **vznikl** spojením (fúzí splynutím[3]) níže uvedených podniků:
☐ nabytím (fúzí sloučením[4]) **převzal jmění** níže uvedeného/ých podniku/ů:

Obchodní firma podniku/název/jméno a příjmení	**Sídlo/adresa**	**IČO/datum narození**

Výše uvedené změny spočívající ve spojení či nabytí podniků

☐ **jsou** již zohledněny v Centrálním registru podpor malého rozsahu.
☐ **nejsou** zohledněny v Centrálním registru podpor malého rozsahu.

4. Žadatel prohlašuje, že podnik (žadatel) v současném a 2 předcházejících účetních obdobích

[1] Za podnik lze považovat podnikatele definovaného v zákoně č. 89/2012 Sb., občanský zákoník.
[2] Bližší informace o propojeném podniku naleznete v METODICKÉ PŘÍRUČCE k aplikaci pojmu „jeden podnik“ z pohledu pravidel podpory *de minimis* na stránkách ÚOHS www.uohs.cz .
[3] Viz § 62 zákona č. 125/2008 Sb., o přeměnách obchodních společností a družstev, ve znění pozdějších předpisů (dále jen „zákon o přeměnách obchodních společností a družstev“).
[4] Viz § 61 zákona o přeměnách obchodních společností a družstev.

☐ **nevznikl** rozdělením (rozštěpením nebo odštěpením[5]) podniku.
☐ **vznikl** rozdělením níže uvedeného podniku:

Obchodní firma podniku/název/jméno a příjmení	Sídlo/adresa	IČO/datum narození

a převzal jeho činnosti, na něž byla dříve poskytnutá podpora *de minimis* použita[6].

Výše uvedené změny spočívající v rozdělení podniků

☐ **jsou** již zohledněny v Centrálním registru podpor malého rozsahu.
☐ **nejsou** zohledněny v Centrálním registru podpor malého rozsahu.

5. Podniku (žadateli) byly přiděleny následující (dříve poskytnuté) podpory:

a. Podpora dle nařízení Komise (EU) **č. 1408/2013** ze dne 18. prosince 2013 o použití článků 107 a 108 Smlouvy o fungování Evropské unie na podporu *de minimis* v odvětví zemědělství, nebo dle nařízení Komise (ES) **č**. **1535/2007** ze dne 20. prosince 2007 o použití článků 87 a 88 Smlouvy ES na podporu *de minimis* v produkčním odvětví zemědělských produktů:

Žadatel – příjemce podpory

☐ **neobdržel**
☐ **obdržel** v rozhodném období podporu de minimis v celkové výši …….. € a tato výše nepřesahuje limit stanovený nařízením Komise (EU) **č. 1408/2013** ve výši **15.000 €**.

Poskytovatel podpory		Datum poskytnutí podpory[7]	Výše podpory	
obchodní firma / název / jméno	IČO:		v Kč	v €[8]
Celkem				

b. Podpora dle nařízení Komise (EU) **č. 717/2014** ze dne 27. června 2014 o použití článků 107 a 108 Smlouvy o fungování Evropské unie na podporu *de minimis* v odvětví rybolovu a akvakultury, nebo dle nařízení Komise (ES) **č. 875/2007** ze dne 24. července 2007 o použití článků 87 a 88 Smlouvy o ES na podporu *de minimis* v odvětví rybolovu a o změně nařízení (ES) č. 1860/2004.

Žadatel – příjemce podpory

☐ **neobdržel**
☐ **obdržel** v rozhodném období podporu de minimis v celkové výši …….. € a tato výše nepřesahuje limit stanovený nařízením Komise (EU) **č. 717/2014** ve výši **30.000 €.**

Poskytovatel podpory		Datum poskytnutí podpory[7]	Výše podpory	
obchodní firma / název / jméno	IČO:		v Kč	v €[8]
Celkem				

5.3

a) ☐ **jsem**
b) ☐ **nejsem** subjektem působícím v odvětví silniční nákladní dopravy pro cizí potřebu ve smyslu ustanovení nařízení Komise (EU) č. **1407/2013** ze dne 18. prosince 2013 o použití článků 107 a 108 Smlouvy o fungování Evropské unie na podporu *de minimis***.**

a) Podpora dle nařízení Komise (EU) **č. 1407/2013** ze dne 18. prosince 2013 o použití článků 107 a 108 Smlouvy o fungování Evropské unie na podporu *de minimis*, nebo dle nařízení Komise (ES) **č.**

[5] Viz § 243 zákona o přeměnách obchodních společností a družstev
[6] Pokud by na základě převzatých činností nebylo možné dříve poskytnuté podpory *de minimis* rozdělit, rozdělí se podpora poměrným způsobem na základě účetní hodnoty vlastního kapitálu nových podniků k datu účinku rozdělení (viz čl. 3 odst. 9 nařízení Komise (EU) č. 1407/2013, č. 1408/2013 a č. 717/2014)
[7] Datem poskytnutí podpory se rozumí den vzniku právního nároku na podporu *de minimis*, tedy den účinnosti právního úkonu, na základě kterého je podpora poskytována, zpravidla den uzavření příslušné smlouvy.
[8] Pro přepočet se použije měnového kurzu Evropské centrální banky platného ke dni poskytnutí podpory. Kurzy jsou zveřejněny v Úředním věstníku Evropské Unie.

1998/2006 ze dne 15. prosince 2006 o použití článků 87 a 88 Smlouvy na podporu *de minimis* v odvětví silniční dopravy.

Žadatel – příjemce podpory

☐ **neobdržel**
☐ **obdržel** v rozhodném období podporu *de minimis* v celkové výši ……€ a tato výše nepřesahuje limit stanovený nařízením Komise (EU) **č. 1407/2013** ve výši **100.000 €.**

Poskytovatel podpory		**Den poskytnutí podpory**[7]	**Výše podpory**	
obchodní firma / název / jméno	**IČO:**		**v Kč**	**v €**[8]
Celkem				

b) Podpora dle nařízení Komise (EU) **č. 1407/2013** ze dne 18. prosince 2013 o použití článků 107 a 108 Smlouvy o fungování Evropské unie na podporu *de minimis*, nebo dle nařízení Komise (ES) **č. 1998/2006** ze dne 15. prosince 2006 o použití článků 87 a 88 Smlouvy na podporu *de minimis* v ostatních odvětvích.

Žadatel – příjemce podpory

☐ **neobdržel**
☐ **obdržel** v rozhodném období podporu *de minimis* v celkové výši ……€ a tato výše nepřesahuje limit stanovený nařízením Komise (EU) **č. 1407/2013** ve výši **200.000 €.**

Poskytovatel podpory		**Datum poskytnutí podpory**[7]	**Výše podpory**	
obchodní firma / název / jméno	**IČO:**		**v Kč**	**v €**[8]
Celkem				

6. Podpora dle nařízení Komise (EU) **č. 360/2012** ze dne 25. dubna 2012, ve znění Nařízení Komise (EU) č. 1923/2018 ze dne 7. prosince 2018 (dále také jen nařízení Komise (EU) č. 360/2012), o použití článků 107 a 108 Smlouvy o fungování Evropské unie na podporu de minimis udílenou podnikům poskytujícím služby obecného hospodářského zájmu.

Žadatel – příjemce podpory

☐ **neobdržel**
☐ **obdržel** v rozhodném období podporu *de minimis* v celkové výši ……€ a tato výše nepřesahuje limit stanovený nařízením Komise (EU) **č. 360/2012** ve výši **500.000 €.**

Poskytovatel podpory		**Datum poskytnutí podpory**[7]	**Výše podpory**	
obchodní firma / název / jméno	**IČO:**		**v Kč**	**v €**[8]
Celkem				

7. Subjekt činný ve více oblastech

Pokud subjekt (příjemce) podniká ve více sledovaných oblastech (dle různých nařízení na podporu *de minimis*), je přidělení podpory v dané oblasti plně v odpovědnosti poskytovatele, který o podpoře rozhoduje. Je možno poskytnout podporu jednomu podniku podle více nařízení, maximálně do limitu 200 000 EUR v rozhodném období. Podpory pro zemědělskou prvovýrobu a pro rybolov se do tohoto limitu načítají.

Subjektu (příjemci) poskytujícímu službu obecného hospodářského zájmu je možno poskytnout podporu *de minimis* podle více nařízení maximálně do limitu 500 000 EUR v rozhodném období. Podpory pro zemědělskou prvovýrobu, rybolov a pro ostatní odvětví poskytnuté na základě nařízení č. 1407/2013 se do tohoto limitu načítají.

8. Žadatel níže svým podpisem
- potvrzuje, že výše uvedené údaje jsou přesné a pravdivé a jsou poskytovány dobrovolně;

- se zavazuje k tomu, že v případě změny předmětných údajů v průběhu administrativního procesu poskytnutí podpory *de minimis* bude neprodleně informovat poskytovatele dané podpory o změnách, které u něj nastaly;
- souhlasí se zpracováním svých osobních údajů obsažených v tomto prohlášení ve smyslu zákona č. 101/2000 Sb., o ochraně osobních údajů, ve znění p. p., za účelem evidence podpor malého rozsahu v souladu se zákonem č. 215/2004 Sb., o úpravě některých vztahů v oblasti veřejné podpory a o změně zákona o podpoře výzkumu a vývoje, ve znění p. p. Tento souhlas uděluji správci a zpracovateli[9], kterým je Ústecký kraj pro všechny údaje obsažené v tomto prohlášení, a to po celou dobu 10 let ode dne udělení souhlasu. Zároveň si je žadatel vědom svých práv podle zákona č. 101/2000 Sb., o ochraně osobních údajů.

Datum a místo podpisu	

Jméno a podpis osoby oprávněné zastupovat žadatele		**Razítko** (pokud je součástí podpisu žadatele)	

[9] Správcem je koordinační orgán ve smyslu zákona č. 215/2004 Sb., o úpravě některých vztahů v oblasti veřejné podpory a o změně zákona o podpoře výzkumu a vývoje, ve znění p. p., zpracovatelem je poskytovatel podpory *de minimis*.

Žádost o poskytnutí dotace v rámci dotacního programu "Podpora aktivit zaměřených na zlepšení zdravotního stavu obyvatel Ústeckého kraje"

Okruh 1

Neinvestiční náklady projektu/aktivity (dle nákladových položek) a požadavek od Ústeckého kraje na rok 2022				
(Vyplňuje se na všechny léčebné rehabilitace souhrnně)				
Název a číslo projektu (požadavku):		**Počet léčebných rehabilitací:**		
Nákladová položka		**Skutečné náklady za minulý rok (Kč)**	**Požadavek od Ústeckého kraje na aktuální rok (Kč)**	**Poznámka - slovní komentář (u položek, na které je žádána dotace kraje, nutno vyplnit)**
Celkové náklady na realizaci projektu *		**0,00 Kč**	**0,00 Kč**	
z toho:	- ubytování	0	0	
	- stravování	0	0	
	- léčebná/rehabilitační péče (procedury aj.)	0	0	
	- ostatní náklady	0	0	
* FO - doložit aktuálním ceníkem služeb, pokud jsou tyto služby nabízeny a nehrazeny z veřejného zdravotního pojištění v rámci realizované léčebné rehabilitace.				
Celkové náklady na realizaci projektu **		**0,00 Kč**	**0,00 Kč**	Uveďte stručný popis (např.:kolik zaměstanců provádí rehabilitaci, jaké materiálové náklady jsou třeba, výše pronájmu dle nájemní smlouvy/měsíc, příp. konkretizujte ostatní náklady)
z toho:	- mzdové náklady	0	0	
	- materiálové náklady			
	- pronájem/nájemné			
	- ostatní náklady			

**PO - kvalifikovaným odhadem, kalkulací, průměrem na jednu rehabilitační proceduru (nutno dodržet dle čl. III. odst. 4 Smlouvy)

Zdroje financování projektu na léčebnou rehabilitaci (neinvestiční náklady)						
Název a číslo projektu:	**Plánované výnosy za aktuální rok (Kč)**	**Seznam klientů Ústeckého kraje na jejichž léčebnou rehabilitaci je požadována dotace (jméno, příjmení a rok narození) - aktivita/projekt**				
dotace Ústeckého kraje	0,00	Jméno, příjmení	rok	Jméno, příjmení	rok	Jméno, příjmení	rok
úhrady od klientů/pacientů z Ústeckého kraje	0,00					
zdravotní pojišťovna	0,00					
Ministerstvo zdravotnictví	0,00					
jiný resort státní správy (uveďte jaký)	0,00					
dotace - obce	0,00					
dotace - ostatní kraje	0,00					
sponzorské dary	0,00					
jiné zdroje (uveďte)	0,00					
Celkové zdroje finacování projektu	**0 Kč**					

Vypracoval:
kontakt (telefon/e-mail):

Zdroje financování projektu/aktivity (neinvestiční náklady)				
(Vyplňuje se za každou aktivitu zvlášť)				
Název a číslo projektu/aktivity:	***vyplňte***			
Finanční zdroj	**Skutečnost v roce ***	**Skutečnost v roce ***	**Plán na rok ***	**Poznámka**
	2020	2021	2022	
Ministerstvo práce a sociálních věcí				
Ministerstvo zdravotnictví				
jiný resort státní správy (uveďte jaký…..)				
příspěvek Úřadu práce				
úhrady uživatelů				
dotace obcí				
dotace Ústeckého kraje				
příspěvek zřizovatele				
fondy zdravotních pojišťoven				
Strukturální fondy				
jiné zdroje (uveďte jaké….)				
vlastní zdroje				
Celkové náklady na realizaci projektu/aktivity	**0**	**0**	**0**	

*v celých Kč

Rozpočet projektu/aktivity (neinvestiční náklady) a požadavek od Ústeckého kraje na rok 2018 podle nákladových položek						
(Vyplňuje se za každou aktivitu zvlášť)						
Název a číslo projektu/aktivity:		**vyplňte**				
	Nákladová položka	**Skutečné náklady za rok** 2021	**Přidělená dotace od Ústeckého kraje na rok** 2021	**Předpokládané náklady na rok** 2022	**Požadavek od Ústeckého kraje na rok** 2022	**Poznámka - slovní komentář (u položek, na které je žádána dotace kraje, nutno vyplnit)**
Provozní náklady celkem		**0**	**0**	**0**	**0**	
Materiálové náklady celkem		**0**	**0**	**0**	**0**	
501	- potraviny					
	- kancelářské potřeby					
	- vybavení (DDHM < 500 - 3 000 Kč)					
	- pohonné hmoty					
	- ostatní materiálové náklady					uveďte jaké….
Nemateriálové náklady celkem		**0**	**0**	**0**	**0**	
502	**Energie a vodné** (max.1 % z celkových uznatelných nákladů projektu/aktivity)	**0**	**0**	**0**	**0**	
	- teplo					
	- elektřina					
	- plyn					
	- jiné					
503	- vodné					
512	**Cestovné**	**0**	**0**	**0**	**0**	
	- cestovné zaměstnanců					
518	**Ostatní služby**	**0**	**0**	**0**	**0**	
	- telefony					
	- poštovné					
	- internet					
	- občerstvení v rámci projektu/aktivity					
	- nájemné /pronájem					
	- propagace a reklama					
	- právní a ekonomické služby (vedení účetnictví/závěrky, daňové poradenství atd.)					
	- jiné ostatní služby					uveďte jaké…
	- školení a vzdělávání					
Osobní náklady celkem		**0**	**0**	**0**	**0**	
Mzdové náklady (max. 70 % z celkových uznatelných nákladů na projekt/aktivitu)		**0**	**0**	**0**	**0**	
521	- hrubé mzdy					
	- OON (DPP, DPČ)					
Odvody sociální a zdravotní pojištění						

Zpracoval:
kontakt (telefon/e-mail):

Ústecký kraj

Krajský úřad

Číslo smlouvy u poskytovatele: Č.j:
Číslo smlouvy u příjemce:

SMLOUVA O POSKYTNUTÍ NEINVESTIČNÍ DOTACE

uzavřená v souladu s ust. §10a zákona č. 250/2000 Sb., o rozpočtových pravidlech územních rozpočtů, ve znění pozdějších předpisů (dále jen „zákon č. 250/2000 Sb.“)

Smluvní strany

Poskytovatel
Ústecký kraj
Sídlo: Velká Hradební 3118/48, 400 02 Ústí nad Labem
Zastoupený:
Kontaktní osoba: Ing. Petr Severa, vedoucí odboru zdravotnictví krajského úřadu Ústeckého kraje
E-mail/telefon: severa.p@kr-ustecky.cz / +420 475 657 435
IČ: 70892156
DIČ: CZ70892156
Bank. spojení: Česká spořitelna, a.s.
Číslo účtu: 1630952/0800

(*dále jen „poskytovatel“)*

a

Příjemce (název/obchodní firma/jméno a příjmení):
Sídlo/bydliště:
Zastoupený:
Kontaktní osoba:
E-mail/telefon:
IČ (datum narození):
DIČ:
Bank. spojení:
číslo účtu:

zapsaný v obchodním rejstříku u ……, pod sp. zn. ...../ v..... rejstříku u ……. úřadu v ……../ v evidenci …… v……..
Pozn.: bude uvedeno u právnických osob

(dále jen „příjemce“)

uzavírají níže uvedeného dne, měsíce a roku tuto

SMLOUVU O POSKYTNUTÍ NEINVESTIČNÍ DOTACE

(dále jen „smlouva“)

Preambule

Pro účely poskytování dotací byly usnesením **Zastupitelstva** Ústeckého kraje č. 008/7Z/2021 ze dne 21. 6. 2021 schváleny Zásady pro poskytování dotací a návratných finančních výpomocí Ústeckým krajem (dále jen „Zásady"). Smlouva se uzavírá v souladu s těmito Zásadami, které jsou pro příjemce závazné ve věcech touto smlouvou neupravených.

Usnesením Zastupitelstva Ústeckého kraje č. 0xx/xZ/2022 ze dne 28. 2. 2022 byl schválen Program „Podpora aktivit zaměřených na zlepšení zdravotního stavu obyvatel Ústeckého kraje" (dále jen „Program"). Smlouva se uzavírá též v souladu s tímto Programem včetně jeho příloh.

Článek I.

Předmět smlouvy, účel a výše dotace

1. **Poskytovatel** v souladu s usnesením Rady/Zastupitelstva Ústeckého kraje…… č. ….. ze dne ……. poskytuje příjemci ze svého rozpočtu neinvestiční dotaci ve výši ……,- Kč (slovy: ……..korun českých) (dále též „dotace"), která bude převedena bezhotovostně na účet příjemce uvedený v záhlaví této smlouvy, pod VS (variabilním symbolem) 00432, **za podmínky, že ji příjemce stanoveným způsobem použije nejpozději do 31. 12. 2022.**

   Ujednání pro případ poskytnutí dotace příspěvkové organizaci obce:
   Poskytovatel v souladu s usnesením Rady/Zastupitelstva Ústeckého kraje…… č. ….. ze dne ……. poskytuje příjemci ze svého rozpočtu neinvestiční dotaci ve výši ……,- Kč (slovy: ……..korun českých), která bude převedena bezhotovostně příjemci v souladu s ustanovením § 28 odst. 15 zákona č. 250/2000 Sb., o rozpočtových pravidlech územních rozpočtů, ve znění pozdějších předpisů, prostřednictvím bankovního účtu zřizovatele příjemce, č. účtu:……., pod VS (variabilním symbolem) 00432**, za podmínky, že ji příjemce stanoveným způsobem použije nejpozději do 31. 12. 2022.**

2. Dotace je poskytnuta na základě žádosti o poskytnutí dotace doručené na podatelnu Krajského úřadu Ústeckého kraje ze dne…….2022, vedené pod JID……. Dotace je sledována v účetnictví Ústeckého kraje pod přiděleným UZ (účelovým znakem) 00432.

3. Dotace je poskytnuta na realizaci projektu/aktivity (vypíše se účel) …….. (dále jen „projekt/aktivita").

4. **Dotace je poskytována za využití pravidla „de minimis"** ve smyslu Nařízení komise (EU) č. 1407/2013 ze dne 18. 12. 2013 o použití článků 107 a 108 Smlouvy o fungování Evropské unie na podporu de minimis, které bylo zveřejněno v Úředním věstníku EU č. L 352/1 dne 24. 12. 2013. Poskytovatel uzavírá tuto smlouvu na základě následujícího prohlášení příjemce.

   Příjemce prohlašuje, že ke dni uzavření této smlouvy se nezměnily okolnosti týkající se příjemcem přijatých podpor de minimis, jenž příjemce uvedl ve formuláři žádosti o dotaci a není mu známa překážka, která by bránila poskytnutí podpory de minimis dle výše uvedeného nařízení Evropské komise.

   Ujednání pro případ poskytnutí dotace fyzické osobě v rámci Okruhu 1:
   Dotace nenaplňuje znaky veřejné podpory ve smyslu čl. 107 Smlouvy o fungování Evropské unie.

Dotace je/není slučitelná s dotací poskytnutou z rozpočtu jiných územních samosprávních celků, státního rozpočtu nebo fondů EU, pokud to pravidla pro poskytnutí těchto podpor nevylučují.

Článek II.

Podmínky použití dotace, doba, v níž má být dosaženo účelu, způsob poskytnutí dotace

1. Dotace je příjemci poskytnuta ve výši dle čl. I. odst. 1 smlouvy za účelem realizace předloženého projektu/aktivity ....., dle poskytovatelem odsouhlaseného rozpočtu všech plánovaných příjmů a výdajů (dále jen „plánovaný rozpočet“), a to v rozsahu v něm uvedeného procentuálního podílu dotace na úhradě plánovaných uznatelných nákladů za dodržení druhového členění plánovaného rozpočtu. Plánovaný rozpočet včetně harmonogramu příjmů a plateb předložených příjemcem v projektu/aktivity je nedílnou součástí žádosti o poskytnutí dotace uvedené v čl. I. odst. 2 smlouvy.
2. Změny v rámci druhového členění plánovaného rozpočtu je možné provádět pouze za předpokladu předchozího písemného souhlasu odboru zdravotnictví Krajského úřadu Ústeckého kraje v případě, kdy změna neovlivní celkové uznatelné plánované náklady projektu/aktivity a nebude mít žádný vliv na účel projektu/aktivity, na který je dotace poskytnuta. V těchto případech nebude uzavírán dodatek ke smlouvě.
3. Termínem ukončení realizace projektu/aktivity je termín 31. 12. 2022. Pro příjemce je tento termín stanoven jako závazný ukazatel.
4. Dotace je poskytnuta účelově a lze ji použít pouze na uznatelné náklady přímo související s financováním nákladů projektu/aktivity dle odst. 1 tohoto článku do doby uvedené v čl. I odst. 1 této smlouvy a vzniklých v době od 1. 1. /1. 7. /1. 9. 2021 do 31. 12. 2022 (účinnost uznatelných nákladů), což je zároveň doba, v níž má být stanoveného účelu dosaženo. Výjimku tvoří mzdové náklady včetně zákonných odvodů, které mohou být uhrazeny po stanoveném termínu použitelnosti Dotace, nejpozději však do 31 dne následujícího měsíce.

Uznatelný náklad je nezbytný náklad, který splňuje všechny následující podmínky:

- vyhovuje zásadám efektivnosti, účelnosti a hospodárnosti,
- vznikl příjemci v přímé souvislosti s prováděním projektu/aktivity v období dle čl. II. odst. 4 smlouvy,
- byl skutečně vynaložen, uhrazen nebo vnitropodnikově přeúčtován do termínu ukončení realizace projektu/aktivity (viz čl. II. odst. 3 smlouvy) a zachycen v účetnictví příjemce dotace, na jeho účetních dokladech, je identifikovatelný, ověřitelný a podložený prvotními podpůrnými doklady, jestliže je příjemce povinen účetnictví vést.

Neuznatelný náklad je náklad na:

- pořízení dlouhodobého a krátkodobého finančního majetku,
- úroky, penále, pokuty a jiné sankce, bankovní poplatky,
- opatření pro možné budoucí ztráty nebo dluhy,
- nákupy pozemků a budov,
- ztráty z devizových kurzů,
- reprezentativní náklady,
- nájemné s následnou koupí (leasing),

- cestovné nad rámec zákona č. 262/2006 Sb., zákoník práce, ve znění pozdějších předpisů, pro zaměstnavatele, který je uveden v § 109 odst. 3 tohoto právního předpisu,
- mzdy včetně odvodů nad rámec platových předpisů pro zaměstnance ve veřejných službách a správě, mimořádné odměny, prémie,
- náhrady mzdy za dobu nepřítomnosti (dovolená, nepřítomnost, nemoc, svátek),
- službu, pořízení, mzdy, atd., který nebyl uplatněn v rámci podané žádosti, na který nebyla dotace poskytnuta, který nebyl doplněn v rámci změny plánovaného rozpočtu písemně odsouhlaseným odborem ZD nebo schválený orgány Ústeckého kraje.

Příjmy projektu tvoří výnosy vzniklé v přímé souvislosti s projektem/aktivitou. Jedná se především o:

- dotace od orgánů státní správy či subjektů samosprávy (ministerstva, obce, kraje),
- příjmy od úřadů práce, zdravotních pojišťoven, strukturálních fondů,
- zápisné, konferenční poplatky, členské úhrady, peněžní dary, příjmy z reklamy,
- výnosy z prodeje v rámci projektu (např. prodej publikací),
- výnosy z pronájmu aj.

Vlastní příspěvek (podíl) na financování projektu/akce není považován za příjem projektu, ale je jedním z možných zdrojů financování projektu.

5. Dotace bude poskytnuta jednorázově bankovním převodem na účet příjemce uvedený v záhlaví této smlouvy/účet zřizovatele příjemce uvedený v čl. I. této smlouvy do 20 dnů ode dne uzavření této smlouvy.
6. Jako závazný ukazatel byl stanoven podíl dotace na celkových plánovaných uznatelných nákladech projektu/aktivity v maximální výši 70 % pro Okruh 1 dotačního programu/ 70 % nebo 90 % pro Okruh 2 dotačního programu. Závazný ukazatel musí být dodržen ve vztahu k celkovým uznatelným nákladům projektu/aktivity za dodržení druhového členění plánovaného rozpočtu.

Článek III.

Práva a povinnosti příjemce

Příjemce prohlašuje, že dotaci přijímá a v této souvislosti se zavazuje:

1. Použít dotaci za účelem realizace předloženého projektu/aktivity, pro který byla dotace poskytnuta, a v souladu s podmínkami sjednanými v této smlouvě. Výjimku tvoří mzdové náklady, které mohou být uhrazeny po stanoveném termínu použitelnosti dotace, nejpozději však do 15. dne následujícího měsíce.
2. Dotaci nepřevést na jiný subjekt.
3. Dotaci nepoužít na úhradu DPH, je-li příjemce plátcem DPH s nárokem na uplatnění odpočtu této daně.
4. Odpovídat za hospodárné použití přidělených prostředků v souladu se schváleným plánovaným rozpočtem projektu/aktivity, který je nedílnou součástí žádosti o poskytnutí dotace, a jejich řádné a oddělené sledování v účetnictví, vedeném v souladu se zákonem č. 563/1991 Sb., o účetnictví, ve znění pozdějších předpisů, (jestliže je příjemce povinen účetnictví vést) a to jak z hlediska nákladů hrazených z dotace, tak i z hlediska uznatelných nákladů celého projektu/aktivity, tzn. příjemce

dotace je povinen vést související výnosy a náklady s jednoznačnou vazbou k projektu/aktivitě odděleně od ostatních nákladů a výnosů.

5. Originály účetních dokladů týkající se projektu/aktivity označovat účelovým znakem kraje 00432 a informací o tom, že „Projekt/aktivita je spolufinancován/a Ústeckým krajem ve výši ……., v souladu se smlouvou č. 22/SML……..

6. Na dobu minimálně dvou let ode dne ukončení realizace projektu/aktivity dle čl. II. odst. 3 smlouvy zajistit udržitelnost projektu/aktivity. Po tuto dobu je příjemce povinen zachovat výsledky projektu/aktivity (informační letáky, edukační materiály, pořízený dlouhodobý majetek, atd.) včetně veškerých originálních dokumentů souvisejících s projektem/aktivitou (tj. účetní písemnosti a prvotní doklady, aj.) v písemné nebo elektronické podobě.

7. Předat poskytovateli písemnou závěrečnou zprávu o použití poskytnuté dotace, a to do 30 dnů od ukončení realizace projektu/aktivity, včetně provedení vratky nevyčerpaných prostředků dotace dle čl. III. odst. 12 smlouvy. Spolu se závěrečnou zprávou je příjemce povinen předložit finanční vypořádání dotace. Ze závažných důvodů může být termín předložení závěrečné zprávy na žádost příjemce prodloužen, maximálně však o 10 dnů ode dne, kdy bylo příjemci dotace rozhodnutí o prodloužení termínu předložení závěrečné zprávy doručeno. Pokud byl projekt/aktivita realizován/a před uzavřením této smlouvy, je příjemce povinen předložit poskytovateli finanční vypořádání poskytnuté dotace do 30 dnů od uzavření této smlouvy.

I. Závěrečná zpráva právnických a fyzických osob musí obsahovat:

- označení příjemce,
- číslo smlouvy poskytovatele uvedené na 1. straně smlouvy,
- popis realizace projektu/aktivity včetně dodržování jeho harmonogramu,
- kvalitativní a kvantitativní výstupy projektu/aktivity,
- přínos projektu/aktivity pro cílové skupiny,
- celkové zhodnocení projektu/aktivity,
- finanční vypořádání dotace.

II. Finanční vypořádání dotace právnických osob (přehled o čerpání a použití poskytnuté dotace) musí obsahovat:

II. A) okruh podpory 1, okruh podpory 2:

- sestavu z oddělené účetní evidence z hlediska uznatelných nákladů a výnosů celého projektu/aktivity,
- sestavu z oddělené účetní evidence z hlediska nákladů hrazených z dotace,
- vnitropodnikový číselník, příp. účetní osnovu (zkrácený rozsah – použité středisko, zakázka, org. UZ, číslo akce, analytické účty, aj.) pro oddělené sledování celkových uznatelných nákladů projektu/aktivity a nákladů hrazených z dotace,
- přehled o vrácení nepoužitých prostředků do rozpočtu poskytovatele,
- aktuální ceník výkonů, výkazy rehabilitačních výkonů.

II. B) okruh podpory 2:

- rozpis mzdových nákladů po jednotlivých zaměstnancích a měsících s uvedením vyplacené výše mzdy, která byla financována z prostředků dotace, včetně kopií DPČ, DPP nebo PS,
- rozpis účetních dokladů, faktur aj. hrazených z prostředků dotace (v rozsahu: druh nákladu, druh dokumentu, číslo účetního dokladu, číslo faktury, název dodavatele, IČ, popis položky, celková částka vč. DPH, částka hrazená z dotace, splatnost - resp. skutečné datum úhrady),
- vnitropodniková kalkulace, prezenční listiny, výkazy práce (timesheet), výstupy (např. kopie edukačních materiálů, aj.).

III. Finanční vypořádání dotace fyzických osob (přehled o použití poskytnuté dotace) musí obsahovat:

- Aktuální ceník výkonů rehabilitačního zařízení,
- Kopie všech dokladů o realizovaných výdajích, včetně kopií dokladů o jejich úhradě (výpis z bankovního účtu, pokladní doklad).

8. Pro účely sledování uznatelných nákladů a nákladů hrazených z dotace v rámci realizace projektu/aktivity z Okruhu 1, právnických osob, se má za to, že celý seznam klientů uvedených v žádosti evidované čl. I. odst. 2 smlouvy, je jeden projekt/jedna aktivita.
9. Umožnit pověřeným pracovníkům poskytovatele provádět kontrolu čerpání a využití prostředků dotace v návaznosti na rozpočet projektu/aktivity a v této souvislosti jim umožnit nahlížet do účetní evidence. Umožnit provádět kontrolu jak v průběhu, tak i po ukončení realizace projektu/aktivity.
10. Neprodleně písemně informovat odbor zdravotnictví krajského úřadu o všech změnách týkajících se tohoto smluvního vztahu, včetně identifikace příjemce nebo podpořeného projektu/aktivity nejpozději však do 7 dnů ode dne jejich vzniku.
11. Nakládat s veškerým majetkem získaným byť i jen částečně z dotace, s péčí řádného hospodáře. Příjemce nesmí tento majetek ani jeho části prodat, vypůjčit, zatěžovat žádnými věcnými právy třetích osob, včetně zástavního práva a nesmí jej pronajmout či převést na jinou osobu po dobu udržitelnosti projektu/aktivity, bez předchozího písemného souhlasu Ústeckého kraje.
12. V případě vykázaného vyššího procentuálního podílu dotace ve vztahu ke skutečným nákladům realizovaného projektu/aktivity, než jaký byl stanoven jako závazný ukazatel (viz čl. II odst. 6 smlouvy), prostředky, o které byl dohodnutý podíl dotace překročen, vrátit. Tyto prostředky příjemce poukáže zpět na účet poskytovatele, z něhož mu byly poskytnuty, a to současně s předložením závěrečné zprávy.
13. Vrátit nevyčerpanou část dotace zpět na účet poskytovatele, z něhož mu byla poskytnuta v případě, že skutečně vynaložené náklady budou nižší než náklady uvedené v plánovaném nákladovém rozpočtu, současně s předložením závěrečné zprávy.
14. Vrátit poměrnou část dotace zpět na účet poskytovatele, z něhož mu byla poskytnuta v případě, že výše celkových příjmů včetně poskytnuté dotace převyšuje celkové skutečné náklady (výdaje) na projekt/akci (zisk z projektu), současně s předložení závěrečné zprávy. Poměrná část dotace odpovídá 70% / 90% vykázaného zisku, maximálně však výši poskytnuté dotace. Tato povinnost neplatí v případě, že vykázaný zisk je ve výši max. 3000 Kč.

15. Vrátit dotaci zpět na účet poskytovatele, z něhož mu byla poskytnuta v případě, že před zahájením realizace projektu/akce příjemce získal finanční prostředky ze soukromých zdrojů určené na úhradu nákladů projektu, minimálně ve výši poskytnuté dotace. Příjemce je povinen vrátit dotaci zpět na účet poskytovatele, z něhož mu byla poskytnuta, do 7 kalendářních dnů ode dne, kdy obdržel finanční prostředky z jiných zdrojů.
16. Vrátit poskytnutou dotaci zpět na účet poskytovatele, z něhož byla dotace na realizaci projektu/aktivity poskytnuta, v případě, že se projekt/aktivita neuskuteční, nejpozději do 7 kalendářních dnů ode dne, kdy se o této skutečnosti dověděl, současně písemně informovat poskytovatele o vrácení dotace.
17. Při použití dotace zajistit, aby nedošlo k duplicitnímu použití finančních prostředků z více zdrojů na stejný uznatelný náklad.
18. Respektovat závěry kontroly provedené v souladu se zákonem a dle čl. XI. Zásad.
19. Zadávat veřejné zakázky v souladu se zákonem č. 134/2016 Sb., o zadávání veřejných zakázek, ve znění pozdějších předpisů, jestliže se příjemce stal dotovaným zadavatelem ve smyslu ustanovení § 4 odst. 2 tohoto zákona a dodržovat v souvislosti s čerpáním dotace veškeré další obecně závazné právní předpisy.
20. Je-li příjemce právnickou osobou, je povinen zajistit, aby případné rozhodnutí o jeho likvidaci nebo přeměně podle příslušných právních předpisů bylo přijato až po předchozím souhlasu poskytovatele. Příjemce je povinen poskytovateli poskytnout veškeré informace o záměru likvidace nebo přeměny, které mohou podle názoru poskytovatele ovlivnit podmínky a účel poskytnuté dotace.
21. Příjemce je povinen s poskytovatelem spolupracovat při plnění jeho povinnosti vůči Úřadu pro ochranu hospodářské soutěže a Evropské komisi.

Článek IV.

Porušení rozpočtové kázně

1. Porušením rozpočtové kázně je každé neoprávněné použití nebo zadržení peněžních prostředků poskytnutých jako dotace (§ 22 odst. 1 až 3 zákona č. 250/2000 Sb.). V případě, že se příjemce dopustí porušení rozpočtové kázně tím, že neoprávněně použije nebo zadrží poskytnutou dotaci, bude poskytovatel postupovat dle § 22 zákona č. 250/2000 Sb. a bude příjemci uložen odvod včetně penále za prodlení s odvodem ve výši stanovené platnými právními předpisy a touto smlouvou.
2. Pokud příjemce předloží závěrečnou zprávu včetně finančního vypořádání v termínu stanoveném ve smlouvě, ale finanční vypořádání nebo závěrečná zpráva nebudou obsahovat všechny náležitosti stanovené ve smlouvě, dopustí se příjemce porušení rozpočtové kázně až v případě, že nedoplní neúplnou závěrečnou zprávu nebo finanční vypořádání ani po marném uplynutí náhradní lhůty 10 dnů ode dne doručení výzvy poskytovatele k nápravě. Výzva k doplnění závěrečné zprávy může být zaslána i elektronicky na e-mail kontaktní osobě uvedené v záhlaví smlouvy.
3. V případě porušení rozpočtové kázně, které poskytovatel považuje za méně závažné, bude vždy uložen odvod za tato porušení procentem z celkové částky poskytnuté dotace následovně:
   a) předložení závěrečné zprávy do 15 kalendářních dnů po lhůtě stanovené smlouvou – výše odvodu činí 5 %.

b) předložení závěrečné zprávy do 30 kalendářních dnů po lhůtě stanovené smlouvou – výše odvodu činí 10 %.

c) předložení doplněné závěrečné zprávy do 15 kalendářních dnů od uplynutí náhradní lhůty uvedené ve výzvě poskytovatele dle odst. 2 tohoto článku – výše odvodu činí 3 %.

d) předložení doplněné závěrečné zprávy do 30 kalendářních dnů od uplynutí náhradní lhůty uvedené ve výzvě poskytovatele dle odst. 2 tohoto článku – výše odvodu činí 6 %.

e) nedodržení povinnosti vést dotaci v odděleném účetnictví ve znění čl. III odst. 4 smlouvy – výše odvodu činí 10 %.

f) nedodržení povinnosti vést celkové uznatelné náklady projektu/aktivity v odděleném účetnictví – výše odvodu činí 20 %.

g) nedodržení povinnosti označovat originály účetních dokladů informací o tom, že projekt/aktivita je spolufinancován/a Ústeckým krajem – výše odvodu činí 10 %.

h) nedodržení povinnosti uvádět na originálních účetních dokladech týkající se projektu/aktivity účelový znak (00432) – výše odvodu činí 5 %.

i) nedodržení povinnosti publicity v případě informování sdělovacích prostředků – výše odvodu činí 5 %.

j) nedodržení povinnosti publicity neoznačením publikací, internetových stránek či jiných nosičů „sponzorským vzkazem“ – výše odvodu činí 5 %.

4. Odvody za porušení rozpočtové kázně při použití téže dotace se sčítají, s výjimkou odvodů za porušení rozpočtové kázně porušením pravidel pro zadávání veřejných zakázek. Za porušení pravidel pro zadávání veřejných zakázek se uloží odvod ve výši nejzávažnějšího porušení těchto pravidel u stejné zakázky. Při neoprávněném použití peněžních prostředků dle § 22 odst. 2 písm. a) nebo b) zákona č. 250/2000 Sb. odpovídá odvod za porušení rozpočtové kázně výši poskytnutých prostředků, mimo případů, kdy se podle této smlouvy (odst. 3 tohoto čl.) za porušení méně závažné povinnosti uloží odvod nižší. Při porušení několika méně závažných povinností se odvody za porušení rozpočtové kázně sčítají. Odvody za porušení rozpočtové kázně lze uložit pouze do výše peněžních prostředků poskytnutých ke dni porušení rozpočtové kázně. Při podezření na porušení rozpočtové kázně může poskytovatel pozastavit poskytnutí peněžních prostředků, a to až do výše předpokládaného odvodu. Pokud krajský úřad uloží odvod za porušení rozpočtové kázně, v rozhodnutí uvede, že z uloženého odvodu bude odvedena pouze částka ve výši rozdílu mezi uloženým odvodem a peněžními prostředky neposkytnutými z důvodu podezření na porušení rozpočtové kázně. Pokud krajský úřad odvod neuloží, poskytovatel poskytne pozastavené peněžní prostředky příjemci.

Článek V.

Výpověď a zrušení smlouvy

1. Poskytovatel je oprávněn vypovědět smlouvu v případě, že příjemce porušil smluvní povinnost stanovenou touto smlouvou. Výpověď musí mít písemnou formu a nabývá účinnosti uplynutím výpovědní lhůty, která činí 15 dní. Ve výpovědní lhůtě bude pozastaveno vyplácení dotace.

2. Smluvní strany můžou podat písemný návrh na zrušení smlouvy, a to zejména z důvodů uvedených v § 167 odst. 1 správního řádu. Pokud strana smlouvy, které byl návrh doručen, s ním vysloví souhlas, smlouva zaniká dnem, kdy písemný souhlas dojde smluvní straně, která návrh podala. Pokud strana smlouvy, které byl návrh doručen, s ním nevysloví souhlas, smlouva nezaniká.

3. Smlouvu lze ukončit také na základě písemné dohody smluvních stran.
4. Spory z právních poměrů při poskytnutí dotace rozhoduje podle správního řádu Ministerstvo financí ČR.

Článek VI.

Publicita

1. Příjemce je povinen v případě informování sdělovacích prostředků o projektu uvést fakt, že projekt/aktivita byl/a podpořen/a Ústeckým krajem (poskytovatelem).
2. Na výstupech projektu/aktivity typu publikací, internetových stránek či jiných nosičů uvede příjemce skutečnost, že projekt/aktivitu podpořil poskytovatel (dále „Sponzorský vzkaz“) v provedení respektující logomanuál poskytovatele. Příjemce podpisem smlouvy výslovně prohlašuje, že se s daným logomanuálem seznámil.
3. Příjemce je povinen předložit návrh způsobu použití a umístění „Sponzorského vzkazu“ ke schválení poskytovateli, případně upravit návrh podle námitek poskytovatele a předložit ho poskytovateli ke konečnému schválení. Za poskytovatele rozhoduje kontaktní osoba uvedená v označení smluvních stran.
4. Příjemce je povinen prezentovat poskytovatele v následujícím rozsahu, a to nejméně po dobu jednoho roku ode dne uzavření této smlouvy:
   a) umístění loga, v souladu s logomanuálem, na všech materiálech souvisejících s realizací projektu/aktivity,
   b) prezentace poskytovatele u příležitostí spojených s propagací a realizací projektu/aktivity,
   c) umístění aktivního odkazu www.kr-ustecky.cz na internetových stránkách souvisejících s realizací projektu/aktivity.
5. Logo Ústeckého kraje (poskytovatele) je ochrannou známkou, která požívá ochrany podle zákona č. 441/2003 Sb., o ochranných známkách a o změně zákona č. 6/2002 Sb. o soudech, soudcích, přísedících a státní správě soudů a o změně některých dalších zákonů (zákon o soudech a soudcích), ve znění pozdějších předpisů, (zákon o ochranných známkách), ve znění pozdějších předpisů.

Článek VII.

Ostatní ujednání

1. Varianta 1 - Tato smlouva bude zveřejněna dle §10d odst. 1 zákona č. 250/2000 Sb. na úřední desce poskytovatele způsobem umožňujícím dálkový přístup do 30 dnů ode dne uzavření smlouvy, což se týká i případných dodatků ke smlouvě, a to po dobu nejméně 3 let ode dne zveřejnění. Smlouva nabývá platnosti a účinnosti dnem jejího uzavření. (Pozn.: U smluv nad 50 000,- Kč či přesahujících tuto částku uzavřeným dodatkem, která je zveřejňována pouze na **úřední desce**)

   Varianta 2 - Tato smlouva bude v úplném znění uveřejněna prostřednictvím registru smluv postupem dle zákona č. 340/2015 Sb., o zvláštních podmínkách účinnosti některých smluv, uveřejňování těchto smluv a o registru smluv (zákon o registru smluv), ve znění pozdějších předpisů. Příjemce prohlašuje, že souhlasí s uveřejněním svých osobních údajů obsažených v této smlouvě, které by jinak podléhaly znečitelnění, v registru smluv, popř. disponuje souhlasem třetích osob uvedených na své straně s uveřejněním jejich osobních údajů v registru smluv, které by jinak podléhaly znečitelnění. Smluvní strany se dohodly na tom, že uveřejnění v registru smluv provede poskytovatel, který zároveň zajistí, aby informace o uveřejnění této

smlouvy byla zaslána příjemci do datové schránky ID……./na e-mail: ……@..... Smlouva nabývá platnosti dnem jejího uzavření a účinnosti dnem uveřejnění v registru smluv. (*Pozn.:* Použije se pouze v případě, že smlouva je uveřejňována v **registru smluv**)

Varianta 3 - Tato smlouva nabývá platnosti a účinnosti dnem jejího uzavření. (Pozn.: U smluv do 50 000,- Kč

2. Tuto smlouvu lze měnit či doplňovat pouze po dohodě smluvních stran formou písemných a číslovaných dodatků.
3. Pokud v této smlouvě není stanoveno jinak, použijí se přiměřeně na právní vztahy z ní vyplývající příslušná ustanovení zákona č. 250/2000 Sb., nebo správního řádu, případně příslušná ustanovení občanského zákoníku s výjimkou uvedenou v § 170 správního řádu.
4. Tato smlouva je vyhotovena ve 2 vyhotoveních s platností originálu, přičemž každá ze smluvních stran obdrží 1 vyhotovení.
5. O poskytnutí dotace a uzavření této smlouvy bylo rozhodnuto Radou/Zastupitelstvem Ústeckého kraje usnesením č. …… ze dne …….

V Ústí nad Labem dne …… V …… dne ……..

…… ……

Poskytovatel
Ústecký kraj
(zastoupení na základě pověření dle usnesení Rady Ústeckého kraje č. 000/00R/202x ze dne xx.xx.202x)

Příjemce

ZÁVĚREČNÁ ZPRÁVA A FINANČNÍ VYPOŘÁDÁNÍ DOTACE V RÁMCI DOTAČNÍHO PROGRAMU

"Podpora aktivit zaměřených na zlepšení zdravotního stavu obyvatel Ústeckého kraje"

Označení příjemce dotace: *dle OR*					
Číslo smlouvy poskytovatele: *22/SML*					
Účelový znak: *00432*					
Závazný ukazatel dle smlouvy (v %):		***0,70***			
Název projektu/aktivity	**Výše plánovaných nákladů projektu/aktivity (Kč)**	**Výše skutečných nákladů projektu/aktivity (Kč)**	**Výše přidelené dotace (Kč)**	**Nevyčerpaná část dotace dle Čl. III bodu 13) smlouvy**	**Skutečný podíl dotace na celkových nákladech v %**
	0,00 Kč	0,00 Kč	0 Kč	0,00	##############

Popis postupu realizace projektu/aktivity vč. harmonogramu:

Kvalitativní a kvantitativní výstupy projektu/aktivity:

Přínos projektu/aktivity pro cílové skupiny:

Celkové zhodnocení projektu/aktivity:

ZÁVĚREČNÁ ZPRÁVA A FINANČNÍ VYPOŘÁDÁNÍ DOTACE V RÁMCI DOTAČNÍHO PROGRAMU

"Podpora aktivit zaměřených na zlepšení zdravotního stavu obyvatel Ústeckého kraje"

Označení příjemce dotace:	***dle OR***				
Číslo smlouvy poskytovatele:	***22/SML***				
Účelový znak:	*00432*				
Závazný ukazatel dle smlouvy (v %):		***0,70***			
Název projektu/aktivity	**Výše plánovaných nákladů projektu/aktivity (Kč)**	**Výše skutečných nákladů projektu/aktivity (Kč)**	**Výše přidelené dotace (Kč)**	**Nevyčerpaná část dotace dle Čl. III bodu 13) smlouvy**	**Skutečný podíl dotace na celkových nákladech v %**
	0,00 Kč	0,00 Kč	0 Kč	0,00	###############

Popis postupu realizace projektu/aktivity vč. harmonogramu:

Kvalitativní a kvantitativní výstupy projektu/aktivity:

Přínos projektu/aktivity pro cílové skupiny:

Celkové zhodnocení projektu/aktivity:

ZÁVĚREČNÁ ZPRÁVA A FINANČNÍ VYPOŘÁDÁNÍ DOTACE V RÁMCI DOTAČNÍHO PROGRAMU

"Podpora aktivit zaměřených na zlepšení zdravotního stavu obyvatel Ústeckého kraje"

Označení příjemce dotace:	***dle OR***				
Číslo smlouvy poskytovatele:	***22/SML***				
Účelový znak:	*00432*				
Závazný ukazatel dle smlouvy (v %):		***0,70***			
Název projektu/aktivity	**Výše plánovaných nákladů projektu/aktivity (Kč)**	**Výše skutečných nákladů projektu/aktivity (Kč)**	**Výše přidelené dotace (Kč)**	**Nevyčerpaná část dotace dle Čl. III bodu 13) smlouvy**	**Skutečný podíl dotace na celkových nákladech v %**
	0,00 Kč	0,00 Kč	0 Kč	0,00	###############

Popis postupu realizace projektu/aktivity vč. harmonogramu:

Kvalitativní a kvantitativní výstupy projektu/aktivity:

Přínos projektu/aktivity pro cílové skupiny:

Celkové zhodnocení projektu/aktivity:

Plánovaný rozpočet výnosů projektu/aktivit (ze schválené žádosti; ze schválené změny)

	---			---			---	
Zdroje výnosů (poskytovatel)	**Plán**	**Skutečnost**		**Plán**	**Skutečnost**		**Plán**	**Skutečnost**	
Ústecký kraj	0,00 Kč	0,00 Kč		0,00 Kč	0,00 Kč		0,00 Kč	0,00 Kč	
úhrady účastníků	0,00 Kč	0,00 Kč		0,00 Kč	0,00 Kč		0,00 Kč	0,00 Kč	
-	0,00 Kč	0,00 Kč		0,00 Kč	0,00 Kč		0,00 Kč	0,00 Kč	
-	0,00 Kč	0,00 Kč		0,00 Kč	0,00 Kč		0,00 Kč	0,00 Kč	
-	0,00 Kč	0,00 Kč		0,00 Kč	0,00 Kč		0,00 Kč	0,00 Kč	
-	0,00 Kč	0,00 Kč		0,00 Kč	0,00 Kč		0,00 Kč	0,00 Kč	
-	0,00 Kč	0,00 Kč		0,00 Kč	0,00 Kč		0,00 Kč	0,00 Kč	
Celkem	***0,00 Kč***	***0,00 Kč***		***0,00***	***0,00***		***0,00 Kč***	***0,00 Kč***	

**** uveďte poznámku:***

Plánovaný rozpočet nákladů projektu/aktivit (ze schválené žádosti; ze schválené změny)

	---			---			---	

Nákladová položka	**Požadavek od Ústeckého kraje (v Kč)**	**Skutečnost čerpání dotace**		**Požadavek od Ústeckého kraje (v Kč)**	**Skutečnost čerpání dotace**		**Požadavek od Ústeckého kraje (v Kč)**	**Skutečnost čerpání dotace**	
Fyzické osoby									
Náklady celkem	**0,00 Kč**	**0,00 Kč**		**0,00 Kč**	**0,00 Kč**		**0,00 Kč**	**0,00 Kč**	
ubytování		0,00 Kč	☑		0,00 Kč	☑		0,00 Kč	☑
stravování		0,00 Kč	☑		0,00 Kč	☑		0,00 Kč	☑
léčebné/rehabilitační procedury		0,00 Kč	☑		0,00 Kč	☑		0,00 Kč	☑
ostatní náklady (uveďte……)		0,00 Kč	☑		0,00 Kč	☑		0,00 Kč	☑

Nákladová položka	**Požadavek od Ústeckého kraje (v Kč)**	**Skutečnost čerpání dotace**		**Požadavek od Ústeckého kraje (v Kč)**	**Skutečnost čerpání dotace**		**Požadavek od Ústeckého kraje (v Kč)**	**Skutečnost čerpání dotace**	
Právnické osoby									
Náklady celkem	**0,00 Kč**	**0,00 Kč**		**0,00 Kč**	**0,00 Kč**		**0,00 Kč**	**0,00 Kč**	
mzdové náklady		0,00 Kč	☑		0,00 Kč	☑		0,00 Kč	☑
materiálové náklady		0,00 Kč	☑		0,00 Kč	☑		0,00 Kč	☑
pronájem/nájemné		0,00 Kč	☑		0,00 Kč	☑		0,00 Kč	☑
ostatní náklady (uveďte……)		0,00 Kč	☑		0,00 Kč	☑		0,00 Kč	☑

Celkový přehled výnosů projektu/aktivit

Okruh 1

--- --- ---

Zdroje výnosů (poskytovatel)	Částka	Částka	Částka
dotace od Ústeckého kraje	0,00 Kč	0,00 Kč	0,00 Kč
úhrady účastníků	0,00 Kč	0,00 Kč	0,00 Kč
-	0,00 Kč	0,00 Kč	0,00 Kč
-	0,00 Kč	0,00 Kč	0,00 Kč
-	0,00 Kč	0,00 Kč	0,00 Kč
-	0,00 Kč	0,00 Kč	0,00 Kč
-	0,00 Kč	0,00 Kč	0,00 Kč
Celkem	***0,00 Kč***	***0,00***	***0,00 Kč***

**** uveďte poznámku***

Celkový přehled nákladů projektu/aktivit

--- --- ---

** Fyzické osoby

**	Uhrazeno		Uhrazeno		Uhrazeno	
Nákladová položka	Částka celkem v Kč	Z toho dotace	Částka celkem v Kč	Z toho dotace	Částka celkem v Kč	Z toho dotace
Náklady celkem	**0,00 Kč**	**0,00 Kč**	**0,00 Kč**	**0,00 Kč**	**0,00 Kč**	**0,00 Kč**
ubytování						
stravování						
léčebné/rehabilitační procedury						
ostatní náklady (uveďte.....)						

*** Právnické osoby

--- --- ---

***	Uhrazeno		Uhrazeno		Uhrazeno	
Nákladová položka	Částka celkem v Kč	Z toho dotace	Částka celkem v Kč	Z toho dotace	Částka celkem v Kč	Z toho dotace
Náklady celkem	**0,00 Kč**	**0,00 Kč**	**0,00 Kč**	**0,00 Kč**	**0,00 Kč**	**0,00 Kč**
mzdové náklady						
materiálové náklady						
pronájem/nájemné						
ostatní náklady (uveďte.....)						

Poznámky:

Celkový přehled financování

		---	---	---
Dotace Ústeckého kraje:	0,00 Kč	0,00	0,00	0,00
Celkové náklady:	0,00 Kč	0,00	0,00	0,00
Náklady hrazené z dotace:	0,00 Kč	0,00	0,00	0,00
Skutečný podíl dotace na celkových nákladech:	#DĚLENÍ_NULOU!	#DĚLENÍ_NULOU!	#DĚLENÍ_NULOU!	#DĚLENÍ_NULOU!

Vratka nevyčerpané části dotace

Vratka prostředků dotace (nesplnění podmínky max.% čerpání vybraných položek rozpočtu)		0,00	0,00	0,00
Vratka nevyčerpaných prostředků v rámci rozpočtu projektu/aktivity		0,00	0,00	0,00
Vratka prostředků dotace (vyšší % podíl dotace na skutečných nákladech + nevyčerpané prostředky dotace dle čl. III. odst. 13) Smlouvy)		0,00	0,00	0,00
	Vratka celkem:		0,00	
Datum odeslání částky zpět na účet poskytovatele*:				

*Vratku proveďte na účet poskytovatele dotace uvedený ve Smlouvě o poskytnutí dotace pod VS 00432.

Datum : **Podpis a razítko příjemce dotace:**

Zpracoval: jméno a příjmení

telefon:

Povinné přílohy:

Fyzické osoby: aktuální ceník výkonů rehabilitačního zařízení, kopie všech dokladů o realizovaných výdajích, včetně kopií dokladů o jejich úhradě (výpis z bankovního účtu)

Právnické osoby:

1) sestava z oddělené účetní evidence z hlediska uznatelných nákladů a výnosů celého projektu/aktivity;
2) sestava z oddělené účetní evidence z hlediska nákladů hrazených z dotace;
3) vnitropodnikový číselník, příp. účetní osnova (zkrácený rozsah - použité středisko, zakázka, org. UZ, číslo akce, analytické účty, aj.);
4) aktuální ceník výkonů, výkazy rehabilitačních výkonů

Závěrečnou zprávu a finanční vypořádání dotace je příjemce dotace povinen předložit do 30 dnů od ukončení realizace projektu/aktivity na podatelnu Ústeckého kraje.

ZÁVĚREČNÁ ZPRÁVA A FINANČNÍ VYPOŘÁDÁNÍ DOTACE V RÁMCI DOTAČNÍHO PROGRAMU

"Podpora aktivit zaměřených na zlepšení zdravotního stavu obyvatel Ústeckého kraje"

Označení příjemce dotace: *dle OR*					
Číslo smlouvy poskytovatele: *22/SML*					
Účelový znak: *00432*					
Závazný ukazatel dle smlouvy (v %):		-			
Název projektu/aktivity	**Výše plánovaných nákladů projektu/aktivity (Kč)**	**Výše skutečných nákladů projektu/aktivity (Kč)**	**Výše přidelené dotace (Kč)**	**Nevyčerpaná část dotace dle Čl. III bodu 13) smlouvy**	**Skutečný podíl dotace na celkových nákladech v %**
				0,00	#HODNOTA!

Popis postupu realizace projektu/aktivity vč. harmonogramu:

Kvalitativní a kvantitativní výstupy projektu/aktivity:

Přínos projektu/aktivity pro cílové skupiny:

Celkové zhodnocení projektu/aktivity:

ZÁVĚREČNÁ ZPRÁVA A FINANČNÍ VYPOŘÁDÁNÍ DOTACE V RÁMCI DOTAČNÍHO PROGRAMU

"Podpora aktivit zaměřených na zlepšení zdravotního stavu obyvatel Ústeckého kraje"

Označení příjemce dotace:	***dle OR***				
Číslo smlouvy poskytovatele:	***22/SML***				
Účelový znak:	*00432*				
Závazný ukazatel dle smlouvy (v %):		-			
Název projektu/aktivity	**Výše plánovaných nákladů projektu/aktivity (Kč)**	**Výše skutečných nákladů projektu/aktivity (Kč)**	**Výše přidelené dotace (Kč)**	**Nevyčerpaná část dotace dle Čl. III bodu 13) smlouvy**	**Skutečný podíl dotace na celkových nákladech v %**
				0,00	#HODNOTA!

Popis postupu realizace projektu/aktivity vč. harmonogramu:

Kvalitativní a kvantitativní výstupy projektu/aktivity:

Přínos projektu/aktivity pro cílové skupiny:

Celkové zhodnocení projektu/aktivity:

ZÁVĚREČNÁ ZPRÁVA A FINANČNÍ VYPOŘÁDÁNÍ DOTACE V RÁMCI DOTAČNÍHO PROGRAMU

"Podpora aktivit zaměřených na zlepšení zdravotního stavu obyvatel Ústeckého kraje"

Označení příjemce dotace:	***dle OR***				
Číslo smlouvy poskytovatele:	***22/SML***				
Účelový znak:	*00432*				
Závazný ukazatel dle smlouvy (v %):		-			
Název projektu/aktivity	**Výše plánovaných nákladů projektu/aktivity (Kč)**	**Výše skutečných nákladů projektu/aktivity (Kč)**	**Výše přidelené dotace (Kč)**	**Nevyčerpaná část dotace dle Čl. III bodu 13) smlouvy**	**Skutečný podíl dotace na celkových nákladech v %**
				0,00	#HODNOTA!

Popis postupu realizace projektu/aktivity vč. harmonogramu:

Kvalitativní a kvantitativní výstupy projektu/aktivity:

Přínos projektu/aktivity pro cílové skupiny:

Celkové zhodnocení projektu/aktivity:

Plánovaný rozpočet výnosů projektu/aktivity (ze schválené žádosti; ze schválené změny)

	---			---			---	

Zdroje výnosů (poskytovatel)	Plán	Skutečnost		Plán	Skutečnost		Plán	Skutečnost	
Ústecký kraj	0,00 Kč	0,00 Kč		0,00 Kč	0,00 Kč		0,00 Kč	0,00 Kč	
-	0,00 Kč	0,00 Kč		0,00 Kč	0,00 Kč		0,00 Kč	0,00 Kč	
-	0,00 Kč	0,00 Kč		0,00 Kč	0,00 Kč		0,00 Kč	0,00 Kč	
-	0,00 Kč	0,00 Kč		0,00 Kč	0,00 Kč		0,00 Kč	0,00 Kč	
-	0,00 Kč	0,00 Kč		0,00 Kč	0,00 Kč		0,00 Kč	0,00 Kč	
-	0,00 Kč	0,00 Kč		0,00 Kč	0,00 Kč		0,00 Kč	0,00 Kč	
vlastní zdroje	0,00 Kč	0,00 Kč		0,00 Kč	0,00 Kč		0,00 Kč	0,00 Kč	
Celkem	***0,00 Kč***	***0,00 Kč***		***0,00***	***0,00***		***0,00 Kč***	***0,00 Kč***	

**** uveďte poznámku:***

Plánovaný rozpočet nákladů projektu/aktivity (ze schválené žádosti; ze schválené změny)

	---			---			---	

Nákladová položka	Požadavek od Ústeckého kraje (v Kč)	Skutečnost čerpání dotace		Požadavek od Ústeckého kraje (v Kč)	Skutečnost čerpání dotace		Požadavek od Ústeckého kraje (v Kč)	Skutečnost čerpání dotace	
Provozní náklady celkem	**0,00 Kč**	**0,00 Kč**		**0,00 Kč**	**0,00 Kč**		**0,00 Kč**	**0,00 Kč**	
(ú 501)Materiálové náklady, z toho:	**0,00 Kč**	**0,00 Kč**		**0,00 Kč**	**0,00 Kč**		**0,00 Kč**	**0,00 Kč**	
potraviny		0,00 Kč	☑		0,00 Kč	☑		0,00 Kč	☑
kancelářské potřeby		0,00 Kč	☑		0,00 Kč	☑		0,00 Kč	☑
vybavení (DDHM) do 3 tis. Kč		0,00 Kč	☑		0,00 Kč	☑		0,00 Kč	☑
pohonné hmoty		0,00 Kč	☑		0,00 Kč	☑		0,00 Kč	☑
ostatní materiálové náklady (uveďte jaké…..)		0,00 Kč	☑		0,00 Kč	☑		0,00 Kč	☑
(ú 502 - ú 503) Energie a vodné:**		**0,00 Kč**	☑		**0,00 Kč**	☑		**0,00 Kč**	☑
(ú 512) Cestovné **		**0,00 Kč**	☑		**0,00 Kč**	☑		**0,00 Kč**	☑
(ú 518) Ostatní služby, z toho:	**0,00 Kč**	**0,00 Kč**	☑	**0,00 Kč**	**0,00 Kč**	☑	**0,00 Kč**	**0,00 Kč**	☑
telefony, poštovné, internet		0,00 Kč	☑		0,00 Kč	☑		0,00 Kč	☑
občerstvení v rámci projektu/aktivity		0,00 Kč	☑		0,00 Kč	☑		0,00 Kč	☑
nájemné /pronájem		0,00 Kč	☑		0,00 Kč	☑		0,00 Kč	☑
propagace a reklama		0,00 Kč	☑		0,00 Kč	☑		0,00 Kč	☑
právní a ekonomické služby (vedení účetnictví/závěrky, daňové poradenství atd.)		0,00 Kč	☑		0,00 Kč	☑		0,00 Kč	☑
jiné ostatní služby (uveďte jaké…..)		0,00 Kč	☑		0,00 Kč	☑		0,00 Kč	☑
školení a vzdělávání		0,00 Kč	☑		0,00 Kč	☑		0,00 Kč	☑
Osobní náklady celkem:**	**0,00 Kč**	**0,00 Kč**	☑	**0,00 Kč**	**0,00 Kč**	☑	**0,00 Kč**	**0,00 Kč**	☑
Hrubé mzdy		0,00 Kč	☑		0,00 Kč	☑		0,00 Kč	☑
OON (DPP, DPČ)		0,00 Kč	☑		0,00 Kč	☑		0,00 Kč	☑
Odvody sociální a zdravotní pojištění		0,00 Kč	☑		0,00 Kč	☑		0,00 Kč	☑

Celkový přehled výnosů projektu/aktivity

Zdroje výnosů (poskytovatel)	Částka	Částka	Částka
Ústecký kraj	0,00 Kč	0,00 Kč	0,00 Kč
-	0,00 Kč	0,00 Kč	0,00 Kč
-	0,00 Kč	0,00 Kč	0,00 Kč
-	0,00 Kč	0,00 Kč	0,00 Kč
-	0,00 Kč	0,00 Kč	0,00 Kč
-	0,00 Kč	0,00 Kč	0,00 Kč
vlastní zdroje	0,00 Kč	0,00 Kč	0,00 Kč
Celkem	***0,00 Kč***	***0,00***	***0,00 Kč***

**** uveďte poznámku:***

Celkový přehled nákladů projektu/aktivity

	Skutečně uhrazeno		Skutečně uhrazeno		Skutečně uhrazeno	
Nákladová položka	**Částka celkem v Kč**	**Z toho dotace**	**Částka celkem v Kč**	**Z toho dotace**	**Částka celkem v Kč**	**Z toho dotace**
Provozní náklady celkem	**0,00 Kč**	**0,00 Kč**	**0,00 Kč**	**0,00 Kč**	**0,00 Kč**	**0,00 Kč**
(ú 501)Materiálové náklady, z toho:	**0,00 Kč**	**0,00 Kč**	**0,00 Kč**	**0,00 Kč**	**0,00 Kč**	**0,00 Kč**
potraviny						
kancelářské potřeby						
vybavení (DDHM) do 3 tis. Kč						
pohonné hmoty						
ostatní materiálové náklady (uveďte jaké…..)						
(ú 502 - ú 503) Energie a vodné:**						
(ú 512) Cestovné **						
(ú 518) Ostatní služby, z toho:	**0,00 Kč**	**0,00 Kč**	**0,00 Kč**	**0,00 Kč**	**0,00 Kč**	**0,00 Kč**
telefony, poštovné, internet						
občerstvení v rámci projektu/aktivity						
nájemné /pronájem						
propagace a reklama						
právní a ekonomické služby (vedení účetnictví/závěrky, daňové poradenství atd.)						
jiné ostatní služby (uveďte jaké…..)						
školení a vzdělávání						
Osobní náklady celkem:**	**0,00 Kč**	**0,00 Kč**	**0,00 Kč**	**0,00 Kč**	**0,00 Kč**	**0,00 Kč**
Hrubé mzdy						
OON (DPP, DPČ)						
Odvody sociální a zdravotní pojištění						

Celkový přehled financování

		---	---	---
Dotace Ústeckého kraje:	0,00 Kč	0,00	0,00	0,00
Celkové náklady:	0,00 Kč	0,00	0,00	0,00
Náklady hrazené z dotace:	0,00 Kč	0,00	0,00	0,00
Skutečný podíl dotace na celkových nákladech:	#DĚLENÍ_NULOU!	#DĚLENÍ_NULOU!	#DĚLENÍ_NULOU!	#DĚLENÍ_NULOU!

Vratka nevyčerpané části dotace

Vratka prostředků dotace (nesplnění podmínky max.% čerpání vybraných položek rozpočtu)		0	0	0
Vratka nevyčerpaných prostředků v rámci rozpočtu projektu/aktivity		0,00	0,00	0,00
Vratka prostředků dotace (nevyčerpaná část dotace dle Cl. III bodu 13) smlouvy)		#HODNOTA!	#HODNOTA!	#HODNOTA!
Vratka prostředků dotace (zisk nad 3 tis. Kč)		#HODNOTA!	#HODNOTA!	#HODNOTA!
	Vratka celkem		0,00	
Datum odeslání částky zpět na účet poskytovatele*:				

*Vratku proveďte na účet poskytovatele dotace uvedený ve Smlouvě o poskytnutí dotace pod VS 00432.

Datum : **Podpis a razítko příjemce dotace:**

Zpracoval: jméno a příjmení

telefon:

Povinné přílohy:

1) sestava z oddělené účetní evidence z hlediska uznatelných nákladů a výnosů celého projektu/aktivity;
2) sestava z oddělené účetní evidence z hlediska nákladů hrazených z dotace;
3) vnitropodnikový číselník, příp. účetní osnova (zkrácený rozsah - použité středisko, zakázka, org. UZ, číslo akce, analytické účty, aj.);
4) rozpis mzdových nákladů - viz následující list;
5) rozpis účetních dokladů, faktur, aj. - viz následující list;
6) vnitropodniková kalkulace, prezenční listiny, výkazy práce (timesheet) - na vyžádání, výstupy (např. kopie edukačních materiálů, aj.)

Závěrečnou zprávu a finanční vypořádání dotace je příjemce dotace povinen předložit do 30 dnů od ukončení realizace projektu/akce na podatelnu Ústeckého kraje.

PRACOVNÍ VÝKAZ

UZ	00432
Název projektu	*uveďte název projektu/aktivity
Název příjemce dotace	

Jméno a příjmení		Druh pracovního poměru	-
Role v projektu		Výše úvazku	
Vykazovaný měsíc	-	Fond pracovní doby	
Vykazovaný rok	2021		

Přehled odpracovaných hodin

Den v měsíci	Počet odprac. hodin	Popis vykonaných aktivit	Den v měsíci	Počet odprac. hodin	Popis vykonaných aktivit
1.			16.		
2.			17.		
3.			18.		
4.			19.		
5.			20.		
6.			21.		
7.			22.		
8.			23.		
9.			24.		
10.			25.		
11.			26.		
12.			27.		
13.			28.		
14.			29.		
15.			30.		
			31.		

Celkem	0

Dovolená		Placená pracovní neschopnost	
Termíny dovolené		Termíny neschopnosti	
Počet dní celkem		Počet dní celkem	
Počet hodin dovolené		Počet hodin neschopnosti	

Součet hodin souvisejících s projektem		0	
Datum		Datum	
Podpis pracovníka		Podpis nadřízeného pracovníka	

1) Vyplňujte pouze bílé buňky
2) dovolená a pracovní neschopnost = neuznatelný náklad projektu

"Podpora aktivit zaměřených na zlepšení zdravotního stavu obyvatel Ústeckého kraje"

***uveďte název projektu/akce**

osobní číslo	Jméno a příjmení	DPČ/DPP	hodinová mzda	LEDEN			ÚNOR			BŘEZEN			DUBEN			KVĚTEN			ČERVEN		
				odprac.hod.	hrubá mzda	soc.+zdr.	odprac.hod.	hrubá mzda	soc.+zdr.	odprac.hod.	hrubá mzda	soc.+zdr.	odprac.hod.	hrubá mzda	soc.+zdr.	odprac.hod.	hrubá mzda	soc.+zdr.	odprac.hod.	hrubá mzda	soc.+zdr.
		DPP	0	0	0	0		0	0		0	0		0	0		0	0		0	0
		DPP			0	0		0	0		0	0		0	0		0	0		0	0
		DPP	0	0	0	0	0	0	0	0	0	0	0	0	0	0	0	0	0	0	0
		DPP	0	0	0	0		0	0		0	0		0	0		0	0		0	0
		DPP	

"Podpora aktivit zaměřených na zlepšení zdravotního stavu obyvatel Ústeckého kraje"

		DPČ			0	0		0	0		0	0		0	0		0	0		0	0
		DPČ	0	0	0	0		0	0		0	0		0	0		0	0		0	0
		DPČ			0	0		0	0		0	0		0	0		0	0		0	0
		DPČ			0	0		0	0		0	0		0	0		0	0		0	0
						0,00 Kč		0,00 Kč			0,00 Kč			0,00 Kč			0,00 Kč			0,00 Kč

Celkem za AK1 **0,00 Kč** **z toho sociální a zdravotní** **0,00 Kč** **0,00 Kč** **hrazeno z dotace**

Vypracoval:
Kontakt (telefon/email):

Poznámka:

"Podpora aktivit zaměřených na zlepšení zdravotního stavu obyvatel Ústeckého kraje"

***uveďte název projektu/akce**

osobní číslo	Jméno a příjmení	PS	úvazek	LEDEN			ÚNOR			BŘEZEN			DUBEN			KVĚTEN			ČERVEN		
				hrubá mzda	hr.mzda/ projekt	soc.+zdr.	hrubá mzda	hr.mzda/ projekt	soc.+zdr.	hrubá mzda	hr.mzda/ projekt	soc.+zdr.	hrubá mzda	hr.mzda/ projekt	soc.+zdr.	hrubá mzda	hr.mzda/ projekt	soc.+zdr.	hrubá mzda	hr.mzda/ projekt	soc.+zdr.
		PS	0,00	0	0	0	0	0	0		0	0		0	0		0	0		0	0
		PS	0,00	0	0	0	0	0	0		0	0		0	0		0	0		0	0
		PS	0,00	0	0	0	0	0	0		0	0		0	0		0	0		0	0
		PS	0,00		0	0	0	0	0		0	0		0	0		0	0		0	0
		PS	0,00		0	0	0	0	0		0	0		0	0		0	0		0	0
		PS	0,00	0	0	0	0	0	0		0	0		0	0		0	0		0	0
		PS	0,00		0	0	0	0	0		0	0		0	0		0	0		0	0
		PS	0,00		0	0	0	0	0		0	0		0	0		0	0		0	0
		PS	0,00		0	0		0	0	0	0	0		0	0		0	0		0	0
		PS	0,00		0	0		0	0		0	0	0	0	0		0	0		0	0
						0,00 Kč			0,00 Kč			0,00 Kč			0,00 Kč			0,00 Kč			0,00 Kč

osobní číslo	Jméno a příjmení	PS	úvazek	ČERVENEC			SRPEN			ZÁŘÍ			ŘÍJEN			LISTOPAD			PROSINEC		
				hrubá mzda	hr.mzda/ projekt	soc.+zdr.	hrubá mzda	hr.mzda/ projekt	soc.+zdr.	hrubá mzda	hr.mzda/ projekt	soc.+zdr.	hrubá mzda	hr.mzda/ projekt	soc.+zdr.	hrubá mzda	hr.mzda/ projekt	soc.+zdr.	hrubá mzda	hr.mzda/ projekt	soc.+zdr.
		PS	0,00	0	0	0		0	0		0	0		0	0		0	0		0	0
		PS	0,00	0	0	0		0	0		0	0		0	0		0	0		0	0
		PS	0,00	0	0	0		0	0		0	0		0	0		0	0		0	0
		PS	0,00	0	0	0		0	0		0	0		0	0		0	0		0	0
		PS	0,00	0	0	0		0	0		0	0		0	0		0	0		0	0
		PS	0,00	0	0	0		0	0		0	0		0	0		0	0		0	0
		PS	0,00	0	0	0		0	0		0	0		0	0		0	0		0	0
		PS	0,00	0	0	0		0	0		0	0		0	0		0	0		0	0
		PS	0,00		0	0	0	0	0		0	0		0	0		0	0		0	0
		PS	0,00		0	0	0	0	0	0	0	0		0	0	0	0	0	0	0	0
						0,00 Kč			0,00 Kč			0,00 Kč			0,00 Kč			0,00 Kč			0,00 Kč

Celkem za AK1 **0,00 Kč** **z toho sociální a zdravotní** **0,00 Kč** **0,00 Kč** **hrazeno z dotace**

Vypracoval:
Kontakt (telefon/email):

Poznámka:

"Podpora aktivit zaměřených na zlepšení zdravotního stavu obyvatel Ústeckého kraje"

***uveďte název projektu/aktivity**

osobní číslo	Jméno a příjmení	DPČ/DPP	hodinová mzda	LEDEN			ÚNOR			BŘEZEN			DUBEN			KVĚTEN			ČERVEN		
				odprac.hod.	hrubá mzda	soc.+zdr.	odprac.hod.	hrubá mzda	soc.+zdr.	odprac.hod.	hrubá mzda	soc.+zdr.	odprac.hod.	hrubá mzda	soc.+zdr.	odprac.hod.	hrubá mzda	soc.+zdr.	odprac.hod.	hrubá mzda	soc.+zdr.
		DPP	0	0	0	0		0	0		0	0		0	0		0	0		0	0
		DPP			0	0		0	0		0	0		0	0		0	0		0	0
		DPP	0	0	0	0	0	0	0	0	0	0	0	0	0	0	0	0	0	0	0
		DPP	0	0	0	0		0	0		0	0		0	0		0	0		0	0
		DPP	

"Podpora aktivit zaměřených na zlepšení zdravotního stavu obyvatel Ústeckého kraje"

		DPČ			0	0		0	0		0	0		0	0		0	0		0	0
		DPČ	0	0	0	0		0	0		0	0		0	0		0	0		0	0
		DPČ			0	0		0	0		0	0		0	0		0	0		0	0
		DPČ			0	0		0	0		0	0		0	0		0	0		0	0
						0,00 Kč		0,00 Kč			0,00 Kč			0,00 Kč			0,00 Kč			0,00 Kč

Celkem za AK2 **0,00 Kč** **z toho sociální a zdravotní** **0,00 Kč** **0,00 Kč** **hrazeno z dotace**

Vypracoval:
Kontakt (telefon/email):

Poznámka:

"Podpora aktivit zaměřených na zlepšení zdravotního stavu obyvatel Ústeckého kraje"

***uveďte název projektu/akce**

osobní číslo	Jméno a příjmení	PS	úvazek	LEDEN			ÚNOR			BŘEZEN			DUBEN			KVĚTEN			ČERVEN		
				hrubá mzda	hr.mzda/ projekt	soc.+zdr.	hrubá mzda	hr.mzda/ projekt	soc.+zdr.	hrubá mzda	hr.mzda/ projekt	soc.+zdr.	hrubá mzda	hr.mzda/ projekt	soc.+zdr.	hrubá mzda	hr.mzda/ projekt	soc.+zdr.	hrubá mzda	hr.mzda/ projekt	soc.+zdr.
		PS	0,00	0	0	0	0	0	0		0	0		0	0		0	0		0	0
		PS	0,00	0	0	0	0	0	0		0	0		0	0		0	0		0	0
		PS	0,00	0	0	0	0	0	0		0	0		0	0		0	0		0	0
		PS	0,00		0	0	0	0	0		0	0		0	0		0	0		0	0
		PS	0,00		0	0	0	0	0		0	0		0	0		0	0		0	0
		PS	0,00	0	0	0	0	0	0		0	0		0	0		0	0		0	0
		PS	0,00		0	0	0	0	0		0	0		0	0		0	0		0	0
		PS	0,00		0	0	0	0	0		0	0		0	0		0	0		0	0
		PS	0,00		0	0		0	0	0	0	0		0	0		0	0		0	0
		PS	0,00		0	0		0	0		0	0	0	0	0		0	0		0	0
						0,00 Kč			0,00 Kč			0,00 Kč			0,00 Kč			0,00 Kč			0,00 Kč

osobní číslo	Jméno a příjmení	PS	úvazek	ČERVENEC			SRPEN			ZÁŘÍ			ŘÍJEN			LISTOPAD			PROSINEC		
				hrubá mzda	hr.mzda/ projekt	soc.+zdr.	hrubá mzda	hr.mzda/ projekt	soc.+zdr.	hrubá mzda	hr.mzda/ projekt	soc.+zdr.	hrubá mzda	hr.mzda/ projekt	soc.+zdr.	hrubá mzda	hr.mzda/ projekt	soc.+zdr.	hrubá mzda	hr.mzda/ projekt	soc.+zdr.
		PS	0,00	0	0	0		0	0		0	0		0	0		0	0		0	0
		PS	0,00	0	0	0		0	0		0	0		0	0		0	0		0	0
		PS	0,00	0	0	0		0	0		0	0		0	0		0	0		0	0
		PS	0,00	0	0	0		0	0		0	0		0	0		0	0		0	0
		PS	0,00	0	0	0		0	0		0	0		0	0		0	0		0	0
		PS	0,00	0	0	0		0	0		0	0		0	0		0	0		0	0
		PS	0,00	0	0	0		0	0		0	0		0	0		0	0		0	0
		PS	0,00	0	0	0		0	0		0	0		0	0		0	0		0	0
		PS	0,00		0	0	0	0	0		0	0		0	0		0	0		0	0
		PS	0,00		0	0		0	0	0	0	0		0	0	0	0	0	0	0	0
						0,00 Kč			0,00 Kč			0,00 Kč			0,00 Kč			0,00 Kč			0,00 Kč

Celkem za AK2 **0,00 Kč** **z toho sociální a zdravotní** **0,00 Kč** **0,00 Kč** **hrazeno z dotace**

Vypracoval:
Kontakt (telefon/email):

Poznámka:

"Podpora aktivit zaměřených na zlepšení zdravotního stavu obyvatel Ústeckého kraje"

***uveďte název projektu/aktivity**

osobní číslo	Jméno a příjmení	DPČ/DPP	hodinová mzda	LEDEN			ÚNOR			BŘEZEN			DUBEN			KVĚTEN			ČERVEN		
				odprac.hod.	hrubá mzda	soc.+zdr.	odprac.hod.	hrubá mzda	soc.+zdr.	odprac.hod.	hrubá mzda	soc.+zdr.	odprac.hod.	hrubá mzda	soc.+zdr.	odprac.hod.	hrubá mzda	soc.+zdr.	odprac.hod.	hrubá mzda	soc.+zdr.
		DPP	0	0	0	0		0	0		0	0		0	0		0	0		0	0
		DPP			0	0		0	0		0	0		0	0		0	0		0	0
		DPP	0	0	0	0	0	0	0	0	0	0	0	0	0	0	0	0	0	0	0
		DPP	0	0	0	0		0	0		0	0		0	0		0	0		0	0
		DPP	

"Podpora aktivit zaměřených na zlepšení zdravotního stavu obyvatel Ústeckého kraje"

		DPČ			0	0		0	0		0	0		0	0		0	0		0	0
		DPČ	0	0	0	0		0	0		0	0		0	0		0	0		0	0
		DPČ			0	0		0	0		0	0		0	0		0	0		0	0
		DPČ			0	0		0	0		0	0		0	0		0	0		0	0
						0,00 Kč		0,00 Kč			0,00 Kč			0,00 Kč			0,00 Kč			0,00 Kč

Celkem za AK3 **0,00 Kč** **z toho sociální a zdravotní** **0,00 Kč** **0,00 Kč** **hrazeno z dotace**

Vypracoval:
Kontakt (telefon/email):

Poznámka:

"Podpora aktivit zaměřených na zlepšení zdravotního stavu obyvatel Ústeckého kraje"

***uveďte název projektu/akce**

osobní číslo	Jméno a příjmení	PS	úvazek	LEDEN			ÚNOR			BŘEZEN			DUBEN			KVĚTEN			ČERVEN		
				hrubá mzda	hr.mzda/ projekt	soc.+zdr.	hrubá mzda	hr.mzda/ projekt	soc.+zdr.	hrubá mzda	hr.mzda/ projekt	soc.+zdr.	hrubá mzda	hr.mzda/ projekt	soc.+zdr.	hrubá mzda	hr.mzda/ projekt	soc.+zdr.	hrubá mzda	hr.mzda/ projekt	soc.+zdr.
		PS	0,00	0	0	0	0	0	0		0	0		0	0		0	0		0	0
		PS	0,00	0	0	0	0	0	0		0	0		0	0		0	0		0	0
		PS	0,00	0	0	0	0	0	0		0	0		0	0		0	0		0	0
		PS	0,00		0	0	0	0	0		0	0		0	0		0	0		0	0
		PS	0,00		0	0	0	0	0		0	0		0	0		0	0		0	0
		PS	0,00	0	0	0	0	0	0		0	0		0	0		0	0		0	0
		PS	0,00		0	0	0	0	0		0	0		0	0		0	0		0	0
		PS	0,00		0	0	0	0	0		0	0		0	0		0	0		0	0
		PS	0,00		0	0		0	0	0	0	0		0	0		0	0		0	0
		PS	0,00		0	0		0	0		0	0	0	0	0		0	0		0	0
						0,00 Kč			0,00 Kč			0,00 Kč			0,00 Kč			0,00 Kč			0,00 Kč

osobní číslo	Jméno a příjmení	PS	úvazek	ČERVENEC			SRPEN			ZÁŘÍ			ŘÍJEN			LISTOPAD			PROSINEC		
				hrubá mzda	hr.mzda/ projekt	soc.+zdr.	hrubá mzda	hr.mzda/ projekt	soc.+zdr.	hrubá mzda	hr.mzda/ projekt	soc.+zdr.	hrubá mzda	hr.mzda/ projekt	soc.+zdr.	hrubá mzda	hr.mzda/ projekt	soc.+zdr.	hrubá mzda	hr.mzda/ projekt	soc.+zdr.
		PS	0,00	0	0	0		0	0		0	0		0	0		0	0		0	0
		PS	0,00	0	0	0		0	0		0	0		0	0		0	0		0	0
		PS	0,00	0	0	0		0	0		0	0		0	0		0	0		0	0
		PS	0,00	0	0	0		0	0		0	0		0	0		0	0		0	0
		PS	0,00	0	0	0		0	0		0	0		0	0		0	0		0	0
		PS	0,00	0	0	0		0	0		0	0		0	0		0	0		0	0
		PS	0,00	0	0	0		0	0		0	0		0	0		0	0		0	0
		PS	0,00	0	0	0		0	0		0	0		0	0		0	0		0	0
		PS	0,00		0	0	0	0	0		0	0		0	0		0	0		0	0
		PS	0,00		0	0		0	0	0	0	0		0	0	0	0	0	0	0	0
						0,00 Kč			0,00 Kč			0,00 Kč			0,00 Kč			0,00 Kč			0,00 Kč

Celkem za AK3 **0,00 Kč** **z toho sociální a zdravotní** **0,00 Kč** **0,00 Kč** **hrazeno z dotace**

Vypracoval:
Kontakt (telefon/email):

Poznámka:

Rozpis účetních dokladů a faktur hrazených v rámci dotačního programu "Podpora aktivit zaměřených na zlepšení zdravotního stavu obyvatel Ústeckého kraje" na realizaci projektu:

Projekt/aktivita	Druh nákladu	Druh dokumentu	číslo dokladu/ číslo FA - z účetnictví	Dodavatel	IČ:	Konkrétní popis	∑ dokladu	Hrazeno z dotace	Skutečné datum úhrady závazku
0	-	-							
0	-	-							
	-	-							
	-	-							
	-	-							
	-								
	-								
	-

Rozpis účetních dokladů a faktur hrazených v rámci dotačního programu "Podpora aktivit zaměřených na zlepšení zdravotního stavu obyvatel Ústeckého kraje" na realizaci projektu:

Projekt/aktivita	Druh nákladu	Druh dokumentu	číslo dokladu/ číslo FA - z účetnictví	Dodavatel	IČ:	Konkrétní popis	∑ dokladu	Hrazeno z dotace	Skutečné datum úhrady závazku
0	-	-							
0	-	-							
	-	-							
	-	-							
	-	-							
	-								
	-								
	-								
	-								
	-								
	-								
	-								
	-								
	-								
	-								
	-								
	-								
	-								
	-								
	-								
	-								
	-								
	-								
	-								
	-								
	-								
							0,00	**0,00 Kč**	

Zpracoval:

Poznámky:

Dodatek č. 1
MEMORANDA O SPOLUPRÁCI

Zúčastněné strany:

Ústecký kraj
se sídlem: Velká Hradební 3118/48,
400 02 Ústí nad Labem
IČO: 70892156
zastoupený
Ing. Janem Schillerem, hejtmanem

Univerzita Jana Evangelisty Purkyně v Ústí nad Labem
se sídlem Pasteurova 3544/1
400 96 Ústí nad Labem
IČO: 44555601
zastoupena
doc. RNDr. Martinem Balejem, Ph.D., rektorem

Krajská zdravotní, a.s.
se sídlem: Sociální péče 3316/12A, 401 13 Ústí nad Labem
IČO: 25488627
DIČ: CZ25488627
zapsaná v obchodním rejstříku vedeném Krajským soudem v Ústí nad Labem,
oddíl B, vložka 1550
zastoupená
MUDr. Ondřejem Štěrbou, předsedou představenstva
a MUDr. Leošem Vysoudilem, MBA, místopředsedou představenstva

Preambule

Zúčastněné strany uzavřely dne 4. 4. 2019 Memorandum o spolupráci s přáním, aby jejich úzká spolupráce a společné úsilí vedlo k rozvoji v oblasti vzájemných vztahů, získávání, výměně a prohlubování zkušeností, znalostí a dovedností a zároveň i k propojování jednotlivých kompetencí zúčastněných stran ve prospěch obyvatel Ústeckého kraje, studentů Univerzity Jana Evangelisty Purkyně v Ústí nad Labem a pacientů v celém Ústeckém kraji.

Článek I

V souvislosti s neustále vyvíjející se situací při spolupráci, se zúčastněné strany dohodly, ve smyslu článku IV. Memoranda o spolupráci, o změně rozsahu spolupráce. Zúčastněné strany se dohodly na následujícím znění článku III. Memoranda o spolupráci

„Zúčastněné strany budou v souvislosti s řešením nedostatku nelékařského zdravotnického personálu v Ústeckém kraji společně usilovat o vybudování nového objektu pro Fakultu zdravotnických studií Univerzity Jana Evangelisty Purkyně v Ústí nad Labem v areálu Krajské zdravotní, a.s. – Masarykovy nemocnice v Ústí nad Labem, o.z. Cílem této společné aktivity je zlepšení podmínek pro přípravu a další vzdělávání nelékařského zdravotnického personálu a posílení vzájemné spolupráce v oblasti vzdělávání i vědeckovýzkumných aktivit.

Krajská zdravotní, a.s. úplatně poskytne pro výstavbu tohoto objektu pozemky a bude vytvářet vhodné podmínky pro realizaci této výstavby.
Univerzita Jana Evangelisty Purkyně v Ústí nad Labem zajistí přípravu a realizaci výstavby, včetně jejího financování, a zavazuje se přenést po dokončení výstavby do nového objektu v areálu Krajské zdravotní, a.s. – Masarykovy nemocnice v Ústí nad Labem, o.z., činnost Fakulty zdravotnických studií. Univerzita Jana Evangelisty Purkyně v Ústí nad Labem, dále deklaruje záměr v rámci nového objektu úzce spolupracovat s Krajskou zdravotní, a.s.
Ústecký kraj, jako jediný akcionář Krajské zdravotní, a.s., deklaruje záměr v souladu s právními předpisy a usnesením Zastupitelstva Ústeckého kraje č. 025/8Z/2017, předložit k projednání souhlas s úplatným převodem pozemků pro výstavbu nového objektu.
Krajská zdravotní, a.s., deklaruje zájem řešit současnou nevyhovující situaci s parkováním v areálu Krajské zdravotní, a.s. – Masarykovy nemocnice v Ústí nad Labem, o.z., která úzce souvisí i s výstavbou nového objektu Fakulty zdravotnických studií Univerzity Jana Evangelisty Purkyně v Ústí nad Labem, a zajistit přípravu a realizaci výstavby parkovacího domu v areálu Krajské zdravotní, a.s. – Masarykovy nemocnice v Ústí nad Labem, o.z.“

Článek II

V ostatních ustanoveních výslovně nedotčených tímto dodatkem zůstává Memorandum o spolupráci beze změn.

Tento dodatek je sepsán ve třech stejnopisech s platností originálu, po jednom pro každou ze zúčastněných stran. Platnosti a účinnosti tento dodatek nabývá dnem jeho uzavření.

O uzavření tohoto dodatku č. 1 Memoranda o spolupráci bylo rozhodnuto Zastupitelstvem Ústeckého kraje usnesením …… ze dne ……. .

V Ústí nad Labem, dne …….

……
Ing. Jan Schiller
hejtman Ústeckého kraje

V Ústí nad Labem, dne …….

……
doc. RNDr. Martin Balej, Ph.D.
rektor Univerzity Jana Evangelisty Purkyně v Ústí nad Labem

V Ústí nad Labem, dne …….

……
MUDr. Ondřej Štěrba
předseda představenstva
Krajské zdravotní, a.s.

V Ústí nad Labem, dne …….

……
MUDr. Leoš Vysoudil, MBA
místopředseda představenstva
Krajské zdravotní, a.s.

Memorandum o spolupráci

dle § 1746 odst. 2 zákona č. 89/2012 Sb., občanský zákoník, ve znění pozdějších předpisů

Strany memoranda:

1. Název: **Ústecký kraj**
   Adresa: Velká Hradební 3118/48, 400 02 Ústí nad Labem
   Zastoupený: Ing. Janem Schillerem, hejtmanem
   IČO: 708 92 156, DIČ: CZ70892156

2. Název: **Statutární město Ústí nad Labem**
   Adresa: Velká Hradební 2336/8, 401 00 Ústí nad Labem
   Zastoupené: PhDr. Ing. Petrem Nedvědickým, primátorem
   IČO: 000 81 531

3. Název: **Krajská zdravotní, a.s.**
   Adresa: Sociální péče 3316/12a, Severní Terasa, 400 11 Ústí nad Labem
   Zastoupená: MUDr. Petrem Malým, MBA, generálním ředitelem
   IČO: 254 88 627, DIČ CZ25488627

(společně dále jen „strany memoranda“)

Strany memoranda se dohodly na uzavření tohoto memoranda o spolupráci (dále jen „memorandum“) za podmínek níže uvedených:

Preambule

Obchodní společnost Krajská zdravotní je akciová společnost, která prostřednictvím svých 7 nemocnic pokrývá valnou většinu lůžkové zdravotní péče poskytované v Ústeckém kraji. Krajská zdravotní, a.s. je jedním z největších poskytovatelů zdravotní péče v ČR, a zdravotní péče, kterou poskytuje, odpovídá svou kvalitou nejmodernějším trendům v medicíně.

Krajská zdravotní, a.s. se dlouhodobě potýká s nedostatkem lékařského, ale i nelékařského personálu (dále jen „zdravotničtí pracovníci“). S nedostatkem zdravotnických pracovníků se však potýkají všichni poskytovatelé zdravotní péče na území České republiky, a tudíž si zdravotničtí pracovníci mají možnost vybírat pro sebe lokality, které jsou pro ně mnohem atraktivnější, než je lokalita Ústeckého kraje, která, dnes již zcela neoprávněně, je stále vnímána, jako jedna z nejméně atraktivních lokalit pro běžný život.

Strany tohoto memoranda si tuto skutečnost uvědomují, jakož i potřebu situaci změnit a spolupracovat na vytvoření podmínek, které by dokázaly zdravotnické pracovníky přesvědčit o tom, že i lokalita Ústeckého kraje má těmto osobám co nabídnout, a přivést tak do tohoto regionu zdravotnické pracovníky jako odborníky potřebné profese. Strany memoranda se ztotožňují v názoru, že lokalita Ústeckého kraje může být v některých oblastech, jako je např.

otázka bydlení, mnohem atraktivnější, než je v jiných částech České republiky, a jsou ochotny v této oblasti spolu aktivně spolupracovat.

V současné době je v České republice velkým problémem dostupnost bydlení, jakož i jeho cena, tzn., že na realitním trhu není dostatek volných bytů nebo domů, a cena u těch, které jsou nabízeny k prodeji, je nadhodnocená, tj. v dnešní době je vlastní bydlení cenově nedostupné již i střední třídě obyvatelstva. Nespornou výhodou regionu Ústeckého kraje je, že v současné době má stále poměrně dostatek volných bytů, a navíc cenově dostupných pro kategorii osob, které Krajská zdravotní, a.s. potřebuje, přestože i zde se situace rychle mění a začíná se srovnávat s celorepublikovým průměrem, neboť tento stav láká investory k nákupům nemovitostí pro investiční bydlení. Je tedy pouze otázkou času, kdy se cenové rozdíly bytů a domů zcela vyrovnají s celorepublikovým průměrem, a kdy i tato lokalita zaznamená převis poptávky nad nabídkou volných nemovitostí určených k bydlení.

S určitou kapacitou volných bytů disponuje, případně bude disponovat, i Statutární město Ústí nad Labem, které má zájem být v této oblasti nápomocné, a to i za podpory Ústeckého kraje.

Z výše uvedeného důvodu strany memoranda uzavřely níže uvedeného dne, měsíce a roku toto memorandum následujícího znění:

Čl. I

Rámec spolupráce

1. Strany memoranda před uzavřením tohoto memoranda bez jakýkoli výhrad a připomínek prohlašují, že mají zájem na uzavření memoranda o spolupráci, které bude založeno na zásadě ekvity, dobrovolnosti, vzájemné důvěře a bude výhodné a prospěšné pro všechny strany memoranda a také pro zdravotnictví v Ústeckém kraji.

2. Strany memoranda se dohodly, že budou spolupracovat na tom, aby společně vytvořily potřebné motivační podmínky zdravotnickým pracovníkům, a to stávajícím nebo nově přicházejícím do Krajské zdravotní, a.s., s cílem jejich trvalé nebo dlouhodobé pracovní stabilizace v Krajské zdravotní, a.s.

3. Předmětem této spolupráce bude řešení dočasného ubytování nebo dlouhodobého bydlení pro zdravotnické pracovníky, kteří, buď již pracují v Krajské zdravotní, a.s. a nemají vlastní bydlení nebo bydlí v nevyhovujících podmínkách, anebo pro nové zdravotnické pracovníky, kteří by měli zájem v Krajské zdravotní, a.s. dlouhodobě nebo trvale pracovat, avšak nebydlí v blízkém okolí, a jejich změna pracovního působiště by vyvolala i potřebu řešit jejich dočasné ubytování nebo trvalé bydlení v ústeckém regionu.

4. Strany memoranda se dohodly na tom, že budou spolupracovat a vzájemně se operativně informovat o potřebách Krajské zdravotní, a.s., jakož i o aktuálních možnostech Statutárního města Ústí nad Labem poskytnout osobám, na jejichž pracovní stabilizaci má Krajská zdravotní, a.s. zájem, dočasné nebo dlouhodobé bydlení v bytech, které jsou ve vlastnictví města.

5. Strany memoranda Krajská zdravotní, a.s. a Statutární město Ústí nad Labem budou obdobně spolupracovat i v oblasti možného prodeje bytů zdravotnickým pracovníkům, anebo stavebních pozemků určených pro bydlení, a to v souladu s příslušnými právními předpisy.

6. V jednotlivých konkrétních případech budou, na doporučení nebo vyjádření Krajské zdravotní, a.s., uzavírány smlouvy mezi Statutárním městem Ústí nad Labem a zdravotnickým pracovníkem, které budou upravovat podmínky jednotlivých případů, popř. budou uzavírány smlouvy mezi Krajskou zdravotní, a.s. a Statutárním městem Ústí nad Labem, jimiž budou např. řešeny nájmy služebních bytů.

7. Statutární město Ústí nad Labem bude v budoucnu např. rekonstruovat nemovitosti na ulici Hoření a na ulici Čelakovského, které budou sloužit k bydlení, a tímto nezávazně přislíbilo zabývat se možným vyčleněním určité ubytovací kapacity právě pro potřeby Krajské zdravotní, a.s.

8. Smluvní strany prohlašují, že vyvinou úsilí, pomoc a podporu pro získání investičních prostředků z možných dotačních titulů potřebných pro rekonstrukci nemovitostí uvedených v odstavci 7.

Čl. II.

Trvání memoranda

1. Toto memorandum se uzavírá na dobu neurčitou, přičemž nabývá platnosti a účinnosti dnem jeho podpisu všemi smluvními stranami.

2. Kterákoliv ze stran memoranda může toto memorandum písemně vypovědět bez uvedení důvodu, popř. může být toto memorandu ukončeno písemnou dohodou stran memoranda.

3. Výpovědní doba je 1 měsíc. Výpovědní lhůta počíná běžet od prvního dne kalendářního měsíce po měsíci, ve kterém zbývající strany memoranda obdrží výpověď.

4. Budou-li chtít zbývající strany memoranda pokračovat ve spolupráci, tuto skutečnost si vzájemně sdělí prostým písemným oznámením, které musí být doručeno druhé straně memoranda nejpozději den před ukončením platnosti memoranda. V opačném případě memorandum pozbývá platnosti a v případě zájmu stran memoranda pokračovat ve spolupráci, je zapotřebí uzavřít nové memorandum.

Čl. III.

Všeobecná ustanovení

1. Toto memorandum nezakládá žádné právo, povinnost či závazek z něj plynoucí pro strany memoranda.

2. V případě neplatnosti některého ustanovení tohoto memoranda strany memoranda prohlašují, že ve zbytku chtějí být i nadále vázáni tímto memorandem, a že neplatné ustanovení nahradí novým, platným ustanovením, a to do třiceti (30) dnů od zjištění neplatnosti daného ustanovení.

3. Toto memorandum není považováno za závaznou dohodu a nevede ke vzniku právně vymahatelných oprávnění nebo povinností. Naopak, toto memorandum je pouhým konstatováním zájmu o spolupráci stran memoranda v oblasti vymezené v čl. I.

4. Ústecký kraj a Statutární město Ústí nad Labem podpoří Krajskou zdravotní, a.s. v této její snaze i u ostatních spádových měst a obcí Ústeckého kraje, kde má Krajská zdravotní, a.s.

příslušné odštěpné závody, neboť i zde jsou personální kapacity Krajské zdravotní, a.s., dlouhodobě poddimenzované.

5. Naplňování tohoto Memoranda za Krajskou zdravotní, a.s., bude primárně v kompetenci Úseku řízení lidských zdrojů ve spolupráci s Právním odborem. Za Statutární město Ústí nad Labem pak odboru ODM.

IV.

Závěrečná ustanovení

1. Toto memorandum lze měnit pouze písemnými vzestupně číslovanými dodatky, které budou podepsány všemi stranami memoranda.

2. Strany tohoto memoranda berou na vědomí, že na memorandum nedopadá povinnost uveřejnění v registru smluv ve smyslu zákona č. 340/2015 Sb., o zvláštních podmínkách účinnosti některých smluv, uveřejňování těchto smluv a o registru smluv (zákon o registru smluv), ve znění pozdějších předpisů.

3. Statuární město Ústí nad Labem potvrzuje, že uzavření memoranda bylo schváleno Radou města usnesením č. 2395/100R/22 ze dne 17. 1. 2022.

4. Ústecký kraj potvrzuje, že uzavření memoranda bylo schváleno Radou Ústeckého kraje usnesením č. …….….. ze dne ……..…

5. Toto memorandum je vyhotoveno ve 3 stejnopisech s platností originálu, přičemž každá strana memoranda obdrží po jednom stejnopisu.

6. Strany memoranda níže svými podpisy stvrzují, že toto memorandum uzavřely na základě pravé a svobodné vůle prosté nátlaku, a že jej neuzavírají za nevýhodných podmínek.

V Ústí nad Labem, dne……..

…… …….

Za Ústecký kraj
Ing. Jan Schiller

Za Statutární město Ústí nad Labem
PhDr. Ing. Petr Nedvědický

……

Za Krajskou zdravotní, a.s.
MUDr. Petr Malý, MBA

č.j. ŠR 76/2005

Ústecký kraj, Velká Hradební 3118/48, 400 02 Ústí nad Labem
(dále jen zřizovatel)

DODATEK Č. 2
KE ZŘIZOVACÍ LISTINĚ č.j. ŠR 76/2005

ŠKOLSKÉ RADY
Gymnázia, Chomutov, Mostecká 3000
(*dále jen školská rada*)

ze dne 15.6.2005, usnesení č. 63/13R/2005 Rady Ústeckého kraje
dodatek č. 1 ve znění usnesení Rady Ústeckého kraje č. 038/33R/2018 ze dne 24.1.2018

Na základě usnesení Rady Ústeckého kraje č. …/..R/2022 ze dne 9. února 2022 se výše uvedená zřizovací listina mění takto:

2. Článek II. „Škola při které je školská rada zřízena“ po změně zní:

1. Název: Gymnázium Chomutov, příspěvková organizace.
2. Sídlo: Mostecká 3000, 430 01 Chomutov.

Tento dodatek nabývá účinnosti dne 9. února 2022

V Ústí nad Labem dne 9. února 2022

Ing. Jan Schiller
hejtman Ústeckého kraje

Změny v rejstříku škol a školských zařízení

s o u h l a s í

1. Střední lesnická škola a Střední odborná škola, Šluknov, příspěvková organizace
IČO: 47 274 719, Sídlo: T. G. Masaryka 580, Šluknov, PSČ: 407 77
se zvýšením kapacity oboru vzdělání 68-42-M/01 Bezpečnostně právní činnost, forma denní, ze 120 na 150 žáků, v rejstříku škol a školských zařízení, s nejbližší možnou účinností,
s výmazem oboru vzdělání 29-53-H/01 Pekař, forma denní, z rejstříku škol a školských zařízení, s účinností od 1. 9. 2022
s výmazem oboru vzdělání 16-01-M/002 Ochrana přírody a prostředí, forma denní, z rejstříku škol a školských zařízení, s účinností od 1. 9. 2022,
s výmazem oboru vzdělání 41-46-M/001 Lesnictví, forma dálková, z rejstříku škol a školských zařízení, s účinností od 1. 9. 2022,
s výmazem oboru vzdělání 75-41-M/004 Sociální péče – sociálněsprávní činnost, forma denní, z rejstříku škol a školských zařízení, s účinností od 1. 9. 2022,

2. Střední odborná škola technická a zahradnická, Lovosice, příspěvková organizace
IČO: 00 082 571, Sídlo: Osvoboditelů 1/2, Lovosice, PSČ: 410 02
s výmazem oboru vzdělání 66-51-H/01 Prodavač, forma denní, z rejstříku škol a školských zařízení, s účinností od 1. 9. 2022,
s výmazem oboru vzdělání 64-41-L/51 Podnikání, forma denní, z rejstříku škol a školských zařízení, s účinností od 1. 9. 2022,

3. Střední škola pedagogická, hotelnictví a služeb, Litoměřice, příspěvková organizace
IČO: 46 773 495, Sídlo: Komenského 754/3 Litoměřice, PSČ: 412 01
s výmazem oboru vzdělání 63-41-M/01 Ekonomika a podnikání, forma denní, z rejstříku škol a školských zařízení, s účinností od 1. 9. 2022,
s výmazem oboru vzdělání 18-20-M/01 Informační technologie, forma denní, z rejstříku škol a školských zařízení, s účinností od 1. 9. 2022,

4. Střední škola obchodu, řemesel, služeb a Základní škola, Ústí nad Labem, příspěvková organizace
IČO: 00 082 627, Sídlo: Keplerova 315/7, Krásné Březno, Ústí nad Labem, PSČ: 400 07
s výmazem oboru vzdělání 63-41-M/01 Ekonomika a podnikání, forma denní, z rejstříku škol a školských zařízení, s účinností od 1. 9. 2022,

5. Gymnázium a Střední odborná škola, Podbořany, příspěvková organizace
IČO: 18 380 824, Sídlo: Kpt. Jaroše 862, Podbořany, PSČ: 441 01
s výmazem oboru vzdělání 23-51-H/01 Strojní mechanik, forma denní, z rejstříku škol a školských zařízení, s účinností od 1. 9. 2022,
s výmazem oboru vzdělání 41-51-H/01 Zemědělec-farmář, forma denní, z rejstříku škol a školských zařízení, s účinností od 1. 9. 2022,
s výmazem oboru vzdělání 66-51-H/01 Prodavač, forma denní, z rejstříku škol a školských zařízení, s účinností od 1. 9. 2022,
s výmazem oboru vzdělání 29-51-E/01 Potravinářská výroba, forma denní, z rejstříku škol a školských zařízení, s účinností od 1. 9. 2022,
s výmazem oboru vzdělání 23-41-M/01 Strojírenství, forma denní, z rejstříku škol a školských zařízení, s účinností od 1. 9. 2022,
s výmazem oboru vzdělání 41-45-M/01 Mechanizace a služby, forma denní, z rejstříku škol a školských zařízení, s účinností od 1. 9. 2022,
s označením oboru vzdělání 65-41-L/01 Gastronomie, forma denní, jako dobíhající, v rejstříku škol a školských zařízení, s účinností od 1. 9. 2022,

6. Vyšší odborná škola ekonomická, sociální a zdravotnická, Obchodní akademie, Střední pedagogická škola a Střední zdravotnická škola, Most, příspěvková organizace
IČO: 49 872 427, Sídlo: Zdeňka Fibicha 2778/20, Most, PSČ: 434 01
s výmazem oboru vzdělání 75-30-M/02 Pedagogika pro asistenty ve školství, forma dálková, z rejstříku škol a školských zařízení, s účinností od 1. 9. 2022,
s výmazem oboru vzdělání 69-41-L/02 Masér sportovní a rekondiční, forma denní, z rejstříku škol a školských zařízení, s účinností od 1. 9. 2022,

7. Střední odborná škola a Střední odborné učiliště, Roudnice nad Labem, Neklanova 1806, příspěvková organizace
IČO: 69 411 263, Sídlo: Neklanova 1806, Roudnice nad Labem, PSČ: 413 01
s označením oboru vzdělání 23-45-M/01 Dopravní prostředky, forma denní, jako dobíhající, v rejstříku škol a školských zařízení, s účinností od 1. 9. 2022,

8. Střední odborná škola energetická a stavební, Obchodní akademie a Střední zdravotnická škola, Chomutov, příspěvková organizace
IČO: 41 324 641, Sídlo: Na Průhoně 4 800, Chomutov, PSČ: 430 03
s výmazem oboru vzdělání 36-66-H/01 Montér suchých staveb, forma denní, z rejstříku škol a školských zařízení, s účinností od 1. 9. 2022,
s výmazem oboru vzdělání 36-44-L/51 Stavební práce, forma denní, z rejstříku škol a školských zařízení, s účinností od 1. 9. 2022,
s výmazem oboru vzdělání 36-67-E/01 Zednické práce, forma denní, z rejstříku škol a školských zařízení, s účinností od 1. 9. 2022,
s výmazem oboru vzdělání 53-41-M/01 Zdravotnický asistent, forma denní, z rejstříku škol a školských zařízení, s účinností od 1. 9. 2022,
s výmazem oboru vzdělání 53-41-M/01 Zdravotnický asistent, forma dálková, z rejstříku škol a školských zařízení, s účinností od 1. 9. 2022,

9. Střední škola řemesel a služeb, Děčín IV, Ruská 147, příspěvková organizace
IČO: 00 556 807, Sídlo: Ruská 147/46, Děčín IV - Podmokly, PSČ: 405 02
s označením oboru vzdělání 63-41-M/01 Ekonomika a podnikání, forma denní, jako dobíhající, v rejstříku škol a školských zařízení, s účinností od 1. 9. 2022,
s označením oboru vzdělání 65-41-L/01 Gastronomie, forma denní, jako dobíhající, v rejstříku škol a školských zařízení, s účinností od 1. 9. 2022,

10. Střední průmyslová škola stavební a Střední odborná škola stavební a technická, Ústí nad Labem, příspěvková organizace
IČO:18 385 061, Sídlo: Čelakovského 250/5, Krásné Březno, Ústí nad Labem, PSČ: 400 07
s výmazem oboru vzdělání 36-45-M/01 Technická zařízení budov, forma denní, z rejstříku škol a školských zařízení, s účinností od 1. 9. 2022,
s výmazem oboru vzdělání 64-41-L/51 Podnikání, forma denní, z rejstříku škol a školských zařízení, s účinností od 1. 9. 2022,
s výmazem oboru vzdělání 64-41-L/51 Podnikání, forma dálková, z rejstříku škol a školských zařízení, s účinností od 1. 9. 2022,
s výmazem oboru vzdělání 66-53-H/01 Operátor skladování, forma denní, z rejstříku škol a školských zařízení, s účinností od 1. 9. 2022,
s výmazem oboru vzdělání 68-43-M/01 Veřejnosprávní činnost, forma denní, z rejstříku škol a školských zařízení, s účinností od 1. 9. 2022,

11. Střední škola technických řemesel a lodní dopravy, Děčín VI, příspěvková organizace
IČO: 14 450 488, Sídlo: Dělnická 825/15, Děčín VI-Letná, PSČ: 405 02
s výmazem oboru vzdělání 23-45-L/01 Mechanik seřizovač, forma denní, z rejstříku škol a školských zařízení, účinností od 1. 9. 2022,
s výmazem oboru vzdělání 23-51-E/01 Strojírenské práce, forma denní, z rejstříku škol a školských zařízení, s účinností od 1. 9. 2022,

12. Vyšší odborná škola zdravotnická a Střední škola zdravotnická, Ústí nad Labem, Palachova 35, příspěvkovou organizaci,
IČO: 00 673 358, Sídlo: Palachova 700/35, Klíše, Ústí nad Labem, PSČ: 400 01
s výmazem oboru vzdělání 69-41-L/02 Masér sportovní a rekondiční, forma denní, z rejstříku škol a školských zařízení, s účinností od 1. 9. 2022,
s výmazem oboru vzdělání 53-41-N/ 21 Diplomovaný zdravotnický záchranář, forma denní, z rejstříku škol a školských zařízení, s účinností od 1. 9. 2022,

13. Vyšší odborná škola, Střední průmyslová škola a Střední odborná škola, Varnsdorf, příspěvkovou organizaci
IČO: 18 383 874, Sídlo: Bratislavská 2166, Varnsdorf, PSČ: 407 47
s výmazem oboru vzdělání 23-41-M/01 Strojírenství, forma denní, z rejstříku škol a školských zařízení, s účinností od 1. 9. 2022,
s výmazem oboru vzdělání 69-41-L/01 Vlásenkář a maskér, forma denní, z rejstříku škol a školských zařízení, s účinností od 1. 9. 2022,
s výmazem oboru vzdělání 82-51-H/05 Strojírenství, forma denní, z rejstříku škol a školských zařízení, s účinností od 1. 9. 2022
s výmazem oboru vzdělání 65-42-M/02 Cestovní ruch, forma denní, z rejstříku škol a školských zařízení, s účinností od 1. 9. 2022,
s výmazem oboru vzdělání 82-41-M/04 Průmyslový design, forma denní, z rejstříku škol a školských zařízení, s účinností od 1. 9. 2022,

Přehled organizací žádajících o souhlas s přijetím finančního daru a nabytím majetku formou daru do vlastnictví příspěvkových organizací

č.ř.	název organizace	dárce	účel přijetí daru	ve výši
finanční dar				
1.	Střední průmyslová škola, Ústí nad Labem, Resslova 5, příspěvková organizace, IČO: 00082201, sídlo: Ústí nad Labem, Resslova 210/5, PSČ: 400 01	[redacted]	na vybavení elektrodílen, pořízení měřících přístrojů a nářadí pro odborný výcvik	150 000,00
2.	Dětský domov a Školní jídelna, Tuchlov 47, příspěvková organizace, IČO: 61515876, sídlo: Tuchlov 47, Ohníč, PSČ: 417 65	[redacted]	na jarní prázdniny - tábory pro děti	27 500,00
3.	Dům dětí a mládeže, Teplice, Masarykova 70, příspěvková organizace, IČO: 46071253, sídlo: Teplice, Masarykova 1278/70, PSČ: 415 01	[redacted]	na realizaci LDT Mexiko	40 000,00
nabytí majetku formou daru				
1.	Střední odborná škola energetická a stavební, Obchodní akademie a Střední zdravotnická škola, Chomutov, příspěvková organizace, IČO: 41324641, sídlo: Chomutov, Na Průhoně 4800, PSČ: 430 03	[redacted]	12 ks přepěťové ochrany pro odborný výcvik elektro oborů	23 429,47
2.	Gymnázium a Střední odborná škola Dr. Václava Šmejkala, Ústí nad Labem, příspěvková organizace, IČO: 44555512, sídlo: Ústí nad Labem, Severní Terasa, Stavbařů 2857/5, PSČ: 400 11	[redacted]	3D tiskárna Original Prusa i3 MINI	9 082,64

Rada Ústeckého kraje vyhlašuje

dle § 59 odst. 1 písm. i) zákona č. 129/2000 Sb., o krajích (krajské zřízení), ve znění pozdějších předpisů, dle § 166 odst. 2 zákona č. 561/2004 Sb., o předškolním, základním, středním, vyšším odborném a jiném vzdělávání (školský zákon), ve znění pozdějších předpisů, v souladu s vyhláškou č. 54/2005 Sb., o náležitostech konkursního řízení a konkursních komisích, ve znění pozdějších předpisů

konkursní řízení na obsazení pracovního místa ŘEDITELE / ŘEDITELKY

Gymnázia, Ústí nad Labem, Jateční 22, příspěvkové organizace

Předpoklady:

- odborná kvalifikace a předpoklady pro činnost ředitele/ředitelky školy podle zákona č. 563/2004 Sb., o pedagogických pracovnících a o změně některých zákonů, ve znění pozdějších předpisů,
- prokázání znalosti českého jazyka fyzickou osobou, která získala příslušnou odbornou kvalifikaci v jiném vyučovacím jazyce než českém,
- morální a občanská bezúhonnost,
- zdravotní způsobilost,
- znalost školské problematiky a souvisejících právních předpisů,
- osobnostní předpoklady pro pracovní místo ředitele/ředitelky školy (zejména řídící a organizační schopnosti).

K přihlášce doložte originály nebo úředně ověřené kopie následujících písemností:

- doklady o získání odborné kvalifikace pro přímou pedagogickou činnost podle zákona č. 563/2004 Sb. (diplom včetně vysvědčení o státní závěrečné zkoušce nebo dodatku k diplomu a případně doklady o dalším vzdělání),
- doklady o délce praxe (včetně uvedení pracovního zařazení) spočívající ve výkonu přímé pedagogické činnosti nebo v činnosti, pro kterou jsou potřebné znalosti stejného nebo obdobného zaměření, nebo v řídící činnosti nebo v činnosti ve výzkumu a vývoji (např. doklady o vzniku a skončení pracovního poměru, potvrzení zaměstnavatelů),
- strukturovaný profesní životopis,
- lékařské potvrzení o způsobilosti pro pracovní místo ředitele/ředitelky školy ne starší 2 měsíců,
- výpis z evidence Rejstříku trestů ČR ne starší 3 měsíců nebo doklad o jeho vyžádání,
- koncepci vedení školy v návaznosti na aktuální dlouhodobé záměry kraje a České republiky v rozsahu max. 4 normostrany.

Předpokládaný termín nástupu na pracovní místo ředitele/ředitelky příspěvkové organizace: od 1. 7. 2022.

Přihlášku s uvedenými doklady zašlete do 31. 3. 2022 na adresu: Ústecký kraj - Krajský úřad, odbor školství, mládeže a tělovýchovy, Velká Hradební 3118/48, 400 02 Ústí nad Labem, obálku označte **„Konkurs: Gymnázium Ústí nad Labem - neotvírat“.**

Informace o zpracování osobních údajů:
Poskytnuté osobní údaje bude správce (Ústecký kraj, Velká Hradební 3118/48, IČO: 70892156) zpracovávat v souladu s Obecným nařízením o ochraně osobních údajů (dále jen „obecné nařízení“) pro účely výběrového řízení. Právním základem pro toto zpracování je nezbytnost pro provedení opatření přijatých před uzavřením smlouvy na žádost subjektu údajů. Údaje nebudou poskytnuty třetí osobě a u správce budou uchovány po dobu nezbytnou k naplnění účelu výběrového řízení. Subjekt údajů má v čl. 15 – čl. 21 obecného nařízení garantovaná svá práva, která může uplatňovat u správce. Subjekt údajů má také právo podat stížnost u dozorového orgánu.

Ústecký kraj

na základě usnesení Zastupitelstva Ústeckého kraje č. …./…/2022 z dne 28. 2. 2022

vyhlašuje

DOTAČNÍ PROGRAM

„PODPORA PŘÍPRAVY PROJEKTOVÝCH ZÁMĚRŮ V ÚSTECKÉM KRAJI 2022“

I. NÁZEV DOTAČNÍHO PROGRAMU

Podpora přípravy projektových záměrů v Ústeckém kraji 2022

II. VYHLAŠOVATEL DOTAČNÍHO PROGRAMU

Ústecký kraj

III. DEN ZVEŘEJNĚNÍ

14. 3. 2022

IV. VYMEZENÍ DOTAČNÍHO PROGRAMU VŮČI ZÁSADÁM REGIONÁLNÍHO PODPŮRNÉHO FONDU ÚSTECKÉHO KRAJE A ZÁSADÁM PRO POSKYTOVÁNÍ DOTACÍ A NÁVRATNÝCH FINANČNÍCH VÝPOMOCÍ ÚSTECKÝM KRAJEM

1) Tento dotační program (dále jen „DP“) se řídí Zásadami Regionálního podpůrného fondu Ústeckého kraje a subsidiárně též Zásadami pro poskytování dotací a návratných finančních výpomocí Ústeckým krajem (dále jen „Zásady“).

2) V souladu s článkem 3 odst. 1 písm. g) a h) Zásad Regionálního podpůrného fondu Ústeckého kraje je účelem DP podporovat rozvoj území Ústeckého kraje a uspokojovat potřeby jeho občanů a to v oblastech rozvoje venkovských obcí a podpory a propagace aktivit a projektů na území Ústeckého kraje.

V. POJMY

1) **POSKYTOVATEL DOTACE** – Pro účely tohoto DP se poskytovatelem dotace rozumí Ústecký kraj.

2) **ADMINISTRÁTOR DOTAČNÍHO PROGRAMU –** Pro účely tohoto DP se administrátorem dotačního programu rozumí Odbor podpory podnikání, inovací a transformace Krajského úřadu Ústeckého kraje.

3) **DOTACE –** Pro účely tohoto DP se dotací rozumí peněžní prostředky poskytnuté z Regionálního podpůrného fondu Ústeckého kraje na stanovený účel.

4) **ŽÁDOST O DOTACI** – Pro účely tohoto DP se žádostí o dotaci rozumí vyplněný předepsaný formulář žádosti o dotaci, včetně příloh.

5) **OPRAVNĚNÝ ŽADATEL O DOTACI –** Pro účely tohoto DP se oprávněným žadatelem o dotaci rozumí obec do 5000 obyvatel na území Ústeckého kraje

6) **PROJEKT –** Pro účely tohoto DP se projektem rozumí plán časově ohraničených aktivit realizovaných v rámci činnosti žadatele o dotaci/příjemce dotace, na které je požadována dotace.

7) **TERMÍN ZAHÁJENÍ REALIZACE PROJEKTU –** Pro účely tohoto DP se termínem zahájení realizace projektu rozumí přesné datum (den, měsíc, rok), kdy je zahájena fyzická a finanční realizace aktivit, které jsou předmětem projektu. Realizace projektu může být zahájena nejdříve v den vyhlášení dotačního programu tj.: 14. 3. 2022.

8) **TERMÍN UKONČENÍ REALIZACE PROJEKTU** – Pro účely tohoto DP se termínem ukončení realizace projektu rozumí přesné datum (den, měsíc, rok), kdy je ukončena fyzická realizace projektu (tj. jsou ukončeny všechny aktivity, které jsou předmětem projektu) a jsou ukončeny všechny finanční operace spojené s realizací projektu (tj. jsou uhrazeny všechny náklady vzniklé v rámci projektu, všechny práce, dodávky, služby atd. a jsou řádně vyfakturovány, uhrazeny a zaúčtovány). Termín ukončení realizace projektu je uveden ve smlouvě o poskytnutí dotace a je stanoven jako závazný časový ukazatel.

9) **ZÁVAZNÝ ČASOVÝ UKAZATEL –** Pro účely tohoto DP se závazným časovým ukazatelem rozumí termín ukončení realizace projektu, který je uveden ve smlouvě o poskytnutí dotace, je stanoven jako maximální (tj. fyzická a finanční realizace projektu nesmí být ukončena později než v daném termínu). Změna závazného časového ukazatele je podstatnou změnou, která podléhá souhlasu poskytovatele dotace a vyžaduje uzavření dodatku ke smlouvě o poskytnutí dotace.

10) **ZÁVAZNÝ FINANČNÍ UKAZATEL** – Pro účely tohoto DP se závazným finančním ukazatelem rozumí procentuální podíl dotace na celkových uznatelných nákladech projektu. Procentuální podíl dotace na celkových uznatelných nákladech je stanoven jako maximální, stanoví se u každého projektu individuálně a je uveden ve smlouvě o poskytnutí dotace. Maximální výše závazného finančního ukazatele je 70 % z celkových uznatelných nákladů projektu. Změna závazného finančního ukazatele je podstatnou změnou, která podléhá souhlasu poskytovatele dotace a vyžaduje uzavření dodatku ke smlouvě o poskytnutí dotace.

11) **UZNATELNÝ NÁKLAD PROJEKTU** - Pro účely tohoto DP se uznatelným nákladem rozumí náklad, vynaložený na účel stanovený v projektu v rámci období stanoveného ve smlouvě o poskytnutí dotace, který je v souladu s příslušnými platnými právními předpisy. Podrobnou charakteristiku uznatelných nákladů vymezuje článek XIII. tohoto DP. V rozpočtu projektu mohou být uvedeny pouze uznatelné náklady.

12) **NEUZNATELNÝ NÁKLAD PROJEKTU -** Pro účely tohoto DP se neuznatelným nákladem rozumí náklad, který nemůže být financován v rámci tohoto DP, v souladu s článkem XIV. tohoto DP.

13) **PŘÍJEMCE DOTACE** - Pro účely tohoto DP se příjemcem dotace rozumí oprávněný žadatel o dotaci, který splnil podmínky tohoto DP a se kterým poskytovatel dotace uzavřel smlouvu o poskytnutí dotace.

14) **SMLOUVA O POSKYTNUTÍ DOTACE** – Pro účely tohoto DP se smlouvou o poskytnutí dotace rozumí veřejnoprávní smlouva uzavíraná v souladu s ustanovením § 10a zákona č. 250/2000 Sb., o rozpočtových pravidlech územních rozpočtů, ve znění pozdějších předpisů.

15) **UDRŽITELNOST –** Pro účely tohoto DP se udržitelností rozumí období, po které je příjemce dotace povinen zachovat výstupy projektu. Podmínky udržitelnosti a povinnosti příjemce jsou podrobně vymezeny ve článku XVIII. tohoto DP.

VI. ÚČEL PODPORY

1) Účelem poskytnutí dotace je podpora obcí do 5000 obyvatel na území Ústeckého kraje při přípravě odborné dokumentace uvedené v odst. 2 tohoto článku, která bude sloužit pro předložení do národních a evropských dotačních programů.

2) Dotaci lze použít za účelem zpracování:

   a. Energetického auditu,
   b. Projektové dokumentace,
   c. Hydrogeologického průzkumu (posudek),
   d. Geologický průzkum,
   e. Odborné studie (např. územní, technické, regulační),
   f. Zpracování projektové žádosti o finanční podporu do národních a evropských dotačních programů

VII. DŮVODY PODPORY STANOVENÉHO ÚČELU

1) Důvodem vyhlášení dotačního titulu je podpora vypracování odborné dokumentace obcí na území Ústeckého kraje do 5000 obyvatel, která bude sloužit k realizování záměrů a řešení ve veřejném zájmu a podpoří plánování a projektovou přípravu obcí.

2) Zvýšit úspěšnost žadatelů při předkládání projektových žádostí do národních a evropských dotačních programů.

VIII. PŘEDPOKLÁDANÝ CELKOVÝ OBJEM PENĚŽNÍCH PROSTŘEDKŮ VYČLENĚNÝCH KRAJEM NA STANOVENÝ ÚČEL, ZMĚNA ALOKACE

1) 4 000 000 Kč z rozpočtu Ústeckého kraje pro rok 2022 prostřednictvím Regionálního podpůrného fondu Ústeckého kraje, který se řídí Zásadami schválenými usnesením Zastupitelstva Ústeckého kraje č. 008/7Z/2021 ze dne 21. 6. 2021.

2) a. Dojde-li v průběhu uveřejnění dotačního programu na úřední desce po jeho schválení (min. 30denní zákonná lhůta) na základě rozhodnutí zastupitelstva kraje k navýšení stanoveného celkového objemu peněžních prostředků vyčleněných v rozpočtu kraje na podporu stanoveného účelu, či bude takové navýšení prostředků navrženo k rozhodnutí, uvede se taková informace včetně příslušného rozhodnutí zastupitelstva kraje na úřední desce a webových stránkách v příslušné složce programu, aby všichni potencionální žadatelé o dotaci byli o daném navýšení informováni.

   Shodně bude postupováno v případě, kdy bude schváleno navýšení prostředků či bude takové navýšení prostředků navrženo k rozhodnutí v době běhu lhůty pro předkládání žádostí. V souvislosti se zveřejněním informace o již schváleném navýšení bude prodloužena lhůta pro předkládání žádostí o délku původně stanovené lhůty. Prodloužení lhůty činí odbor podpory podnikání, inovací a transformace Krajského úřadu Ústeckého kraje a tato skutečnost bude zveřejněna stejným způsobem jako dotační program.

   b. Dojde-li v průběhu hodnocení žádostí ke schválení navýšení prostředků či bude takové navýšení prostředků navrženo k rozhodnutí, promítne se příslušné navýšení do prováděného hodnocení (uspokojení více žadatelů). V případě, že o navýšení prostředků bude zastupitelstvo rozhodovat až po ukončení hodnocení, je možné předložit návrh rozhodnut o poskytování dotace variantně pro případ, že by navržené navýšení nebylo schváleno (varianta původní alokace, varianta s navýšením).

   c. Dojde-li ke zvýšení stanoveného celkového objemu peněžních prostředků vyčleněných v rozpočtu kraje na podporu stanoveného účelu v rámci dotačního programu až poté, co bylo provedeno hodnocení žádostí, před rozhodnutím o poskytnutí dotace v příslušném orgánu kraje, provede výběrová komise přehodnocení žádostí s ohledem na doporučené výše dotací. Lhůta pro rozhodnutí o žádosti stanovená v dotačním programu bude přiměřeně prodloužena a tato skutečnost bude zveřejněna stejným způsobem jako dotační program a jednotliví žadatelé o tom budou informování. Prodloužení lhůty činí odbor podpory podnikání, inovací a transformace Krajského úřadu Ústeckého kraje.

IX. FORMA DOTACE

1) Investiční dotace – dotace na úhradu nákladů projektu, který splňuje definici dlouhodobého hmotného či nehmotného majetku a jsou uznatelnými náklady ve smyslu článku XIII. tohoto DP.

2) Neinvestiční dotace – dotace na úhradu nákladů projektu, které nesplňují podmínku v bodě 1) tohoto článku a jsou uznatelnými náklady dle smyslu článku XIII. tohoto DP.

3) Dotace – dotace na úhradu nákladů projektu, které splňují podmínku v bodě 1) a 2) tohoto článku a jedná se o dotaci na úhradu nákladů investičního i neinvestičního charakteru.

X. ZPŮSOBILÝ ŽADATEL O DOTACI

Příjemcem dotace může být pouze obec do 5000 obyvatel na území Ústeckého kraje.

XI. TERMÍN A DÉLKA REALIZACE PROJEKTU

1) Termín realizace projektu bude uveden ve smlouvě o poskytnutí dotace a je stanoven jako **závazný časový ukazatel.**

2) Termín zahájení realizace projektu může být nejdříve v den vyhlášení dotačního programu tj.: 14. března 2022 a je uveden ve smlouvě o poskytnutí dotace.

3) Termín ukončení realizace projektu je nejpozději 31. 12. 2023. Do tohoto data musí být ukončena fyzická realizace projektu (tj. jsou ukončeny všechny aktivity, které jsou předmětem projektu) a veškeré finanční operace spojené s realizací projektu (tj. jsou uhrazeny všechny náklady vzniklé v rámci projektu, všechny práce, dodávky, služby atd. jsou řádně vyfakturovány, uhrazeny a zaúčtovány). Prodloužení délky realizace projektu je podstatnou změnou, která vyžaduje změnu smlouvy o poskytnutí dotace a podléhá předchozímu souhlasu poskytovatele dotace. V případě vyhovění žádosti, je s příjemcem dotace uzavřen dodatek ke smlouvě o poskytnutí dotace.

XII. VÝŠE DOTACE A PODMÍNKY PRO POSKYTNUTÍ DOTACE

1) Minimální výše dotace na jeden projekt činní 50 000 Kč.

2) Maximální výše dotace na jeden projekt činní 200 000 Kč.

3) Poskytnutá dotace může tvořit maximálně 70% celkových uznatelných nákladů projektu.

4) Pokud je obsahem projektu zpracování projektové žádosti o finanční podporu v rámci národních a evropských dotačních programů, může na tuto položku rozpočtu příjemce dotace použít dotaci ve výši maximálně 50 000 Kč.

5) Procentuální podíl dotace je stanoven jako maximální a je **závazným finančním ukazatelem** v rámci celkových uznatelných výdajů projektu. Závazný ukazatel je stanoven u každého projektu individuálně, vychází z údajů uvedených v žádosti o dotaci a je uveden ve smlouvě o poskytnutí dotace.

6) V případě, že závazný finanční ukazatel bude překročen (podíl dotace na celkových uznatelných nákladech bude vyšší, než uvádí smlouvy o poskytnutí dotace), musí příjemce dotace část dotace, o kterou je tento ukazatel překročen, vrátit zpět na účet poskytovatele dle podmínek uvedených ve smlouvě o poskytnutí dotace.

7) Zvýšení závazného finančního ukazatele, který je uveden ve smlouvě o poskytnutí dotace, je podstatnou změnou, která vyžaduje změnu smlouvy o poskytnutí dotace a podléhá předchozímu souhlasu poskytovatele dotace. V odůvodněných případech lze požádat o zvýšení závazného finančního ukazatele, o kterém rozhoduje na základě písemné žádosti poskytovatel dotace. V případě vyhovění žádosti je s příjemcem dotace uzavřen dodatek ke smlouvě o poskytnutí dotace.

XIII. UZNATELNÉ NÁKLADY

1) Uznatelnými náklady jsou pouze náklady na služby vedoucí k vypracování odborné dokumentace dle čl. VI. Účel podpory.

2) Uznatelný náklad projektu je skutečně vzniklý a nezbytný pro realizaci projektu a splňuje následující charakteristiky:

   a. byl vynaložen v souladu s obecně závaznými právními normami a vyhovuje zásadám efektivnosti, účelnosti a hospodárnosti,
   b. je uveden v rozpočtu projektu,
   c. byl uhrazen v termínu realizace projektu uvedeném ve smlouvě o poskytnutí dotace,
   d. vznikl příjemci dotace v přímé souvislosti s realizací projektu a v rámci termínu jeho realizace uvedeném ve smlouvě o poskytnutí dotace.

3) Je skutečně vynaložený, prokazatelně uhrazený a zachycený v účetnictví, identifikovatelný, ověřitelný a podložený prvotními účetními doklady.

4) V rozpočtu projektu musí být uvedeny pouze uznatelné náklady.

5) Celkové uznatelné náklady jsou souhrnnou sumou nákladů (tj. náklady hrazené z dotace + náklady hrazené z vlastních zdrojů žadatele o dotaci/příjemce dotace), které příjemce vynaloží na realizaci projektu, a které splňují podmínky uvedené v tomto bodě. Veškeré celkové uznatelné náklady projektu podléhají kontrole dle článku XVII. tohoto DP.

XIV. NEUZNATELNÉ NÁKLADY

1) Neuznatelným nákladem projektu je náklad na:

   a. pořízení dlouhodobého a krátkodobého finančního majetku,
   b. úroky, penále, pokuty a jiné sankce,
   c. opatření pro možné budoucí ztráty nebo dluhy,
   d. nákupy pozemků nebo budov,
   e. ztráty z devizových kurzů,
   f. reprezentativní náklady (rautové, cateringové, alkohol atp.),
   g. uzavřené leasingové smlouvy,
   h. cestovné nad rámec úpravy v zákoně č. 262/2006 Sb., zákoník práce, ve znění pozdějších předpisů, pro zaměstnavatele, který je uveden v § 109 odst. 3 tohoto právního předpisu,

i. mzdy včetně odvodů a ostatní výdaje na zaměstnance,
j. nákup zboží (tj. hmotný statek určený k prodej,
k. nákup dopravních prostředků,
l. operativní leasing,
m. pojištění,
n. splátky půjček a úvěrů, výdaje na záruky, bankovní poplatky, kursové ztráty, celní a správní poplatky,
o. úhradu zálohových plateb bez doložení konečného vyúčtování,
p. úhradu DPH, pokud je žadatel/příjemce dotace plátcem DPH s nárokem na uplatnění odpočtu této daně,
r. přípravu a zpracování projektové žádosti související s tímto projektem,
s. výdaje spojené s administrací projektu,
t. režijní a provozní výdaje.

2) Není povolena duplicitní úhrada stejných nákladů z různých finančních zdrojů.

3) Žadatel může v rámci vyhlášeného dotačního programu podat pouze jednu žádost.

4) Na poskytnutí dotace z tohoto programu není právní nárok (§ 10a, odst. 2 zákona č. 250/2000 Sb., o rozpočtových pravidlech územních rozpočtů, ve znění pozdějších předpisů).

5) Dotace bude vyplacena do 30 dnů ode dne nabytí účinnosti veřejnoprávní smlouvy o poskytnutí dotace, a to bezprostředně na bankovní účet příjemce dotace. **Pokud je příjemce plátce DPH, bude dotace poskytnuta pouze na účet zveřejněný v registru plátců vedeném správcem daně příjemce.**

6) V případě, že projekt nebude realizován, je příjemce dotace povinen obdržené finanční prostředky vrátit poskytovateli dotace dle podmínek smlouvy o poskytnutí dotace.

XV. POVINNOSTI PŘÍJEMCE

1) Příjemce dotace je povinen použít přijatou dotaci na financování projektu schváleného poskytovatelem dotace, který realizuje vlastním jménem, na vlastní účet a na vlastní odpovědnost.

2) Příjemce dotace je povinen dotaci použít jen k účelu danému ve smlouvě o poskytnutí dotace, při dodržení závazných ukazatelů, termín zahájení a ukončení realizace projektu a ostatních ujednání smlouvy o poskytnutí dotace.

3) Příjemce odpovídá za účelné, efektivní a hospodárné použití dotace v souladu se schváleným rozpočtem projektu a za její řádné a oddělené sledování v účetnictví nebo v daňové evidenci, jak z hlediska poskytnuté výše dotace, tak z hlediska celkových uznatelných nákladů projektu.

4) Příjemce je povinen poskytovateli předložit závěrečnou zprávu včetně finančního vypořádání dotace do 1 měsíce od termínu ukončení realizace projektu, který je uveden ve smlouvě o poskytnutí dotace. Podmínky zpracování a předložení závěrečné zprávy se řídí článkem XII.

Zásad. Závěrečná zpráva a finanční vypořádání dotace se předkládá na předepsaném formuláři, ve strojově vyplněné podobě (ne ručně). Formulář je k dispozici na webových stránkách Ústeckého kraje DOTACE https://www.kr-ustecky.cz/dotace.

5) Nevyčerpané finanční prostředky z dotace je příjemce povinen poukázat zpět poskytovateli dotace dle podmínek smlouvy o poskytnutí dotace.

6) Porušení rozpočtové kázně při využívání a čerpání dotace je definováno v článku XIII. Zásad. Pokud se příjemce dotace dopustí porušení rozpočtové kázně, bude poskytovatel dotace postupovat dle tohoto článku, zákona č. 250/2000 Sb., o rozpočtových pravidlech územních rozpočtů, ve znění pozdějších předpisů a příslušných ustanovení veřejnoprávní smlouvy o poskytnutí dotace.

7) Příjemce musí dodržovat pravidla publicity projektu v souladu s podmínkami smlouvy o poskytnutí dotace.

XVI. ZMĚNY V PROJEKTU

1) V průběhu realizace projektu může dojít k odchylkám od schválené žádosti, rozpočtu a podmínek stanovených ve smlouvě, proto je v odůvodněných případech možné realizovat:
   a. nepodstatné změny,
   b. podstatné změny, které vyžadují změnu smlouvy.

2) Všechny změny musí být pro projekt nezbytné, efektivní a nesmí mít vliv na účel projektu.

3) **Nepodstatné změny** nepodléhají předchozímu souhlasu administrátora dotačního programu nebo poskytovatele, ale příjemce je povinen o nich administrátora informovat nebo je zohlednit ve finančním vypořádání dotace, jsou to zejména:

   a. změna kontaktních údajů příjemce dotace (jméno, adresa, telefonní číslo, číslo bankovního účtu apod.),
   b. změna osoby odpovědné za realizaci projektu nebo změna statutárního zástupce,
   c. změna jednotkové a celkové ceny rozpočtové položky, ceny musí být i nadále v místě a čase obvyklé,
   d. změna výše dotace použité na úhradu investičních a neinvestičních nákladů.

   Uvedené změny v tomto článku je příjemce dotace povinen neprodleně, nejpozději však do 7 kalendářních dnů od jejich vzniku, oznámit administrátorovi dotačního programu, a to prostřednictvím datové schránky nebo emailem na emailovou adresu kontaktních osob.

4) **Podstatné změny**, které vyžadují změnu smlouvy o poskytnutí dotace a podléhají předchozímu souhlasu poskytovatele, jsou zejména:

   a. změna závazného časového ukazatele (termínu ukončení realizace projektu),
   b. zvýšení závazného finančního ukazatele oproti výši uvedené ve smlouvě o poskytnutí dotace,
   c. změna názvu projektu,
   d. další změny dle Zásad.

XVII. KONTROLA VYUŽITÍ DOTACE

1) Kontrola využití dotace podléhá zákonu č.320/2001 Sb., o finanční kontrole ve veřejné správě a o změně některých zákonů (zákon o finanční kontrole), ve znění pozdějších předpisů, déle zákonu č. 255/2012 Sb., o kontrole (kontrolní řád), ve znění pozdějších předpisů a podmínkách č. XI. Zásad.

2) Příjemce dotace je povinen umožnit pracovníkům poskytovatele dotace provádět kontrolu čerpání a využití dotace v návaznosti na rozpočet projektu. Kontrolu provádí pověření zaměstnanci Ústeckého kraje.

XVIII. UDRŽITELNOST PROJEKTU

1) Udržitelnost projektu je období, po které je příjemce dotace povinen informovat administrátora dotace o výsledcích projektu /např. zda si podal žádost o dotaci do národních či evropských programů/. Udržitelnost projektu je stanovena na 24 měsíců od termínu ukončení realizace projektu uvedeného ve smlouvě o poskytnutí dotace.

2) Formulář zprávy o zajištění udržitelnosti projektu je k dispozici na webových stánkách Ústeckého kraje v sekci Dotace – „Podpora přípravy projektových záměru v Ústeckém kraji 2022“.

3) Písemná zpráva o zajištění udržitelnosti projektu bude podávána poskytovateli 1x ročně po dobu 2 let počínaje rokem následujícím po termínu ukončení realizace projektu. Příjemce je povinen předložit poskytovateli první písemnou zprávu o zajištění udržitelnosti projektu do posledního dne 13. měsíce následujícího po termínu ukončení realizace projektu a druhou písemnou zprávu o zajištění udržitelnosti projektu do posledního dne 25. měsíce následujícího po termínu ukončení realizace projektu. Příjemce doručí zprávu o zajištění udržitelnosti projektu osobně nebo poštou či prostřednictvím datové schránky Ústeckého kraje, nebo e-mailem se zaručeným elektronickým podpisem od Elektronické podatelny ÚK epodatelna@kr-ustecky.cz. V případě doručení poštou je rozhodující datum razítka podatelny Krajského úřadu Ústeckého kraje.

4) Náklady vzniklé a uhrazené v době udržitelnosti projektu nejsou uznatelnými náklady projektu.

5) Příjemce dotace je v době udržitelnosti dále povinen:

   a. neprodleně, nejdéle však do 7 pracovních dnů, informovat administrátora dotačního programu o skutečnostech, které mají vliv na udržitelnost projektu,
   b. umožnit pověřeným pracovníkům poskytovatele provádět kontrolu dle článku XVII. tohoto DP.

XIX. SMLOUVA

1) Na základě rozhodnutí Zastupitelstva Ústeckého kraje o poskytnutí dotace uzavře poskytovatel dotace s příjemcem písemnou veřejnoprávní smlouvu o poskytnutí dotace.

2) Veškeré změny týkající se smluvního vztahu je příjemce povinen neprodleně, nejpozději však do 7 kalendářních dnů, písemně oznámit poskytovateli.

   Vzor veřejnoprávní smlouvy o poskytnutí dotace je zveřejněn na webových stránkách Ústeckého kraje Dotace - „Podpora přípravy projektových záměru v Ústeckém kraji 2022“.

XX. LHŮTA PRO PODÁVÁNÍ ŽÁDOSTI

1) Příjem elektronických žádostí s následným doručením písemností bude zahájen dne 13. dubna 2022 a ukončen 13. června 2022. Žadatel doručí vyplněnou žádost včetně povinných příloh nejpozději do 10 pracovních dnů od vyplnění elektronické žádosti. Doručit žádost lze prostřednictvím datové schránky, e-mailem se zaručeným elektronickým podpisem, kurýrem, poštou či osobně na podatelnu Krajského úřadu Ústeckého kraje.

2) Pro podání žádosti je rozhodující razítko přijetí podatelnou Krajského úřadu Ústeckého kraje.

XXI. PRAVIDLA PRO PŘEDKLÁDÁNÍ ŽÁDOSTÍ

1) Žádost o poskytnutí dotace (dále „žádost“) se předkládá prostřednictvím on-line formuláře, který je zveřejněn na webových stránkách Ústeckého kraje www.kr-ustecky/ v sekci DOTACE.

2) Žádost a její přílohy se doručují v jednom vyhotovení. Musí být vyplněny úplně, strojově a na předepsaných formulářích. Ručně vyplněná žádost nebude přijata.

3) Podepsaná písemná verze žádosti se všemi povinnými přílohami musí být doručena prostřednictvím pošty, kurýrem, e-mailem se zaručeným elektronickým podpisem, osobně na podatelnu nebo prostřednictvím datové schránky /ID datové schránky KÚÚK: t9zbsva/.

4) Je-li žádost o dotaci doručována poštou, kurýrem či osobně na podatelnu Krajského úřadu Ústeckého kraje musí být v zalepené obálce označené:

   a. Adresou poskytovatele/administrátora:
      Krajský úřad Ústeckého kraje
      odbor podpory podnikání, inovací a transformace
      Velká Hradební 3118/48
      400 02 Ústí nad Labem
   b. plným názvem a adresou žadatele
   c. název dotačního programu: **„PODPORA PŘÍPRAVY PROJEKTOVÝCH ZÁMĚRŮ V ÚSTECKÉM KRAJI 2022“**
   d. textem **„NEOTVÍRAT“.**

5) Žadatel může v rámci vyhlášeného dotačního programu podat pouze jednu žádost.

6) Žádost o dotaci podaná jiným způsobem než je uvedeno v tomto článku /např. faxem nebo e-mailem bez zaručeného elektronického podpisu), žádosti doručené na jiné adresy nebo žádosti obdržené po skončení lhůty pro podávání žádosti, nejsou doručeny řádně nebo včas.

7) Všechny došlé žádosti o dotaci a jejich přílohy se archivují poskytovatelem dotace a žadatelům se nevracejí. Poskytovatel dotace nehradí žadatelům náhrady spojené s vypracováním a předložením žádosti.

XXII. POVINNÉ PŘÍLOHY ŽÁDOSTI

1) Povinnými přílohami k žádosti o dotaci jsou:

   a. Doklad o zřízení běžného účtu u peněžního ústavu (smlouva) nebo o vedení účtu žadatele/příjemce a jeho čísle, a to v kopii,
   b. Čestné prohlášení,
   c. Čestné prohlášení o poskytnuté podpoře de-minimis,
   d. Kopii dokladu o volbě nebo jmenování statuárního zástupce, který je oprávněn jednat jménem subjektu navenek,
   e. Prohlášení právnické osoby k vlastnické struktuře,
   f. Schválení podání žádosti Zastupitelstvem obce.

2) Administrátor dotace si může vyžádat další přílohy např. doklad o vlastnictví nemovitosti – výpis z katastru nemovitostí a snímek pozemkové mapy s vyznačením parcel, kterých se projekt bude týkat.

XXIII. HODNOCENÍ ŽÁDOSTÍ O DOTACE, KRITÉRIA PRO HODNOCENÍ ŽÁDOSTÍ, ROZHODNUTÍ O POSKYTNUTÍ / NEPOSKYTNUTÍ DOTACE

1) Proces hodnocení žádostí probíhá ve dvou fázích:
   a. posouzení oprávněnosti žadatele o dotaci a kontrola formálních náležitostí žádostí a povinných příloh,
   b. hodnocení žádostí dle hodnotících kritérií.

2) Řádně a včas doručené žádosti budou posuzovány administrátorem programu. Nejprve bude provedena kontrola oprávněnosti žadatele o dotaci, jedná se o kontrolu formální správnosti žádosti, doložení povinných příloh a zákonem a programem požadovaných náležitostí.

3) Pokud doručená žádost o dotaci nebo její přílohy budou obsahovat formální nedostatky, administrátor dotačního programu vyzve žadatele v souladu s principem dobré správy k odstranění těchto nedostatků a stanoví mu k tomu přiměřenou lhůtu. Žadatel je povinen nedostatky odstranit v termínu stanoveném administrátorem.

4) Doplněné či opravené dokumenty se doručují osobně, poštou, do datové schránky nebo emailem se zaručeným elektronickým podpisem.

5) Pokud žadatel ve stanovené lhůtě formální nedostatky žádosti nebo jejích příloh neodstraní, nebude tato žádost postoupena do hodnocení žádostí dle hodnotících kritérií.

6) Do procesu hodnocení žádostí podle hodnotících kritérií budou zařazeny pouze správné a úplné žádosti oprávněných žadatelů.

7) Hodnocení žádostí podle hodnotících kritérií bude provádět hodnotící komise. Hodnotící komisi jmenuje Rada Ústeckého kraje.

8) Žádosti projednává a o poskytnutí či neposkytnutí dotace rozhoduje Zastupitelstvo Ústeckého kraje na základě podkladů zpracovaných hodnotící komisí.

9) Hodnotící kritéria jsou stanovena následovně:

   a. Počet obyvatel obce,
   b. Historie čerpání dotace žadatelem z národních a evropských programů,
   c. Schválený Strategický plán rozvoje obce,
   d. Návaznost realizace projektu na schválený Strategický plán rozvoje obce,
   e. Potřebnost,
   f. Účelnost.

V případě shodného hodnocení je pro určení pořadí žádostí rozhodující datum a čas doručení žádosti.

XXIV. LHŮTA PRO ROZHODNUTÍ O ŽÁDOSTECH

Lhůta pro rozhodnutí o žádostech je nejpozději do 31. 10. 2022.

XXV. DORUČENÍ ZÁVĚREČNÉ ZPRÁVY A FINANČNÍHO VYPOŘÁDÁNÍ DOTACE

1) Vyplněná a podepsaná závěrečná zpráva a finanční vypořádání dotace se všemi povinnými přílohami musí být doručena po ukončení realizace akce nejpozději do 31. 12. 2023 v listinné podobě nebo elektronicky.

2) V listinné podobě lze závěrečnou zprávu a finanční vypořádání dotace se všemi povinnými přílohami v zalepené obálce doručit prostřednictvím pošty, osobně či kurýrem v úředních hodinách na podatelnu Krajského úřadu Ústeckého kraje. Zalepenou obálku je třeba označit:

a. Adresou poskytovatele:

Krajský úřad Ústeckého kraje
Odbor podnikání, inovací a transformace
Velká Hradební 3118/48
40002 Ústí nad Labem

b. názvem programu: **„PODPORA PŘÍPRAVY PROJEKTOVÝCH ZÁMĚRŮ V ÚSTECKÉM KRAJI 2022“**
c. plným názvem a adresou žadatele
d. textem **"Neotvírat – Závěrečná zpráva“.**

3) Elektronicky lze Závěrečnou zprávu a finanční vypořádání dotace se všemi povinnými přílohami zaslat do datové schránky Krajského úřadu Ústeckého kraje, ID datové schránky: t9zbsva.

XXVI. KONTAKTNÍ OSOBY

Bc. Radka Maierová, tel.:475 657 678, email: maierova.r@kr-ustecky.cz, Ing. Petr Donát, tel.: 475 657 987, e-mail: donat.p@kr-ustecky.cz; Bc. Michaela Janatková, tel.: 475 657 572, e-mail: janatkova.m@kr-ustecky.cz; Bc. Eva Lívařová, tel.:475 657 417, livarova.e@kr-ustecky.cz, Mgr. Zita Rosinová, tel.: 475 657 978, e-mail: rosinova.z@kr-ustecky.cz, Ing. Michaela Čuříková, 475 657 536, email: curikova.m@kr-ustecky.cz

PŘEHLED TERMÍNŮ

vyhlášení dotačního programu	14. března 2022
zahájení příjmu žádostí, viz. čl. XXI odst. 1	13. dubna 2022
ukončení příjmu žádostí viz. čl. XXI odst. 1	13. června 2022
lhůta pro rozhodnutí o žádostech	31. října 2022
zaslání dotace na účet žadatele	30 dní od podpisu smlouvy

Závěrečná zpráva a vyúčtování dotace

PODPORA PŘÍPRAVY PROJEKTOVÝCH ZÁMĚRŮ V ÚSTECKÉM KRAJI 2022

Název projektu:
Číslo smlouvy o poskytnutí dotace:
Příjemce dotace, IČO:
Výše celkových nákladů projektu dle čl.III (v Kč):
Výše přidělené dotace dle čl. I smlouvy (v Kč):
Závazný ukazatel dle čl. III smlouvy (%):
Podrobný popis realizovaných aktivit vč. termínů realizace:
Výstupy projektu:
V jakém národním či evropském dotačním programu bude odborná dokumentace použite:
Celkové zhodnocení:
Publicita dle smlouvy:
Realizace veřejné zakázky ● ○

V případě, že byla realizována veřejná zakázka, **VYPLŇTE** tabulku "Veřejné zakázky," která bude po podepsání statutárním zástupcem přílohou této "Závěrečné zprávy a vyúčtování dotace"

V opačném případě tabulku "Veřejné zakázky " **nevyplňujte**!!

Celkový přehled příjmů projektu

Zdroj příjmu (poskytovatel)	Částka

Vlastní zdroje	Částka
Celkem	***0,00 Kč***

Celkový přehled výdajů projektu

				Uhrazeno	
Číslo dokladu	**Datum platby**	**Dodavatel**	**Účel platby**	**Částka v Kč** plátci DPH uvádějí částky bez DPH	**Z toho dotace**
Celkem				***0,00 Kč***	***0,00 Kč***

Celkový přehled financování

Celkové příjmy:	0,00 Kč
Celkové výdaje:	0,00 Kč
Výdaje hrazené z dotace:	0,00 Kč
Skutečný podíl dotace na celkových nákladech:	#DĚLENÍ_NULOU!

Vratka nevyčerpané části dotace

Pouze v případě, že dotace nebyla vyčerpána v plná výši

Celkem vráceno	0,00 Kč
Datum odeslání částky zpět na účet poskytovatele:	

Datum : **Podpis (statutárního zástupce):**

Povinné přílohy:

1. Doklad o přijetí dotace (kopie výpisu z účtu)

2. Kopie účetních dokladů souvisejících s realizací projektu vč. dokladů o provedených platbách (kopie výpisu z účtu nebo výdajový pokladní doklad)

3. Fotodokumentace projektu na CD, pokud byla povinnost ji pořídit

4. V případě investiční dotace účetní doklad prokazující uvedení do stavu způsobilého k užívání v souladu s příslušnou vyhláškou MF ČR provádějící zákon č. 563/1991 Sb., o účetnictví

5. V případě realizace veřejné zakázky přiložte vyplňenou tabulku "Veřejné zakázky" a kopii celé dokumentace k řízení.

6. Doklady o splnění publicity (např. fotodokumentace, plakáty, letáky aj.)

7. Pokud je výstupem projektu projektová dokumetace, doloží jí příjemce v elektronické podobě např. na CD nebo USB flash disku

EVROPSKÁ UNIE
Evropské strukturální a investiční fondy
Operační program Výzkum, vývoj a vzdělávání

MINISTERSTVO ŠKOLSTVÍ, MLÁDEŽE A TĚLOVÝCHOVY

Krajský úřad

Číslo smlouvy u poskytovatele: 21/SML2667/01/SoPD/PIT
JID:

DODATEK Č. 1 SMLOUVY O POSKYTNUTÍ NEINVESTIČNÍ DOTACE

uzavřený v souladu s ust. § 10a zákona č. 250/2000 Sb., o rozpočtových pravidlech územních rozpočtů, ve znění pozdějších předpisů (dále jen „zákon č. 250/2000 Sb.“)
(dále jen „dodatek“)

Smluvní strany

Poskytovatel

Ústecký kraj

Sídlo:	Velká Hradební 3118/48, 400 02 Ústí nad Labem
Zastoupený:	Ing. Janem Schillerem, hejtmanem kraje
Kontaktní osoba:	Ing. Denisa Kleinová
E-mail/telefon:	kleinova.d@kr-ustecky.cz / 475 657 597
IČ:	70892156
DIČ:	CZ70892156
Bank. spojení:	Česká spořitelna, a.s.
	číslo účtu: 5989532/0800

(*dále jen „poskytovatel“)*

a

Příjemce

České vysoké učení technické v Praze

Sídlo:	**Jugoslávských partyzánů 1580/3, 160 00, Praha 6 - Dejvice**
Zastoupený:	doc. Ing. Pavel Hrubeš, Ph.D., děkan Fakulty dopravní Českého vysokého učení technického v Praze
Kontaktní osoba:	Ing. Ondřej Piksa, Manažer laboratoře vizualizace a simulace
Email/telefon:	piksaond@fd.cvut.cz / 724 417 770
IČ:	68407700
DIČ:	CZ68407700
Bank. spojení:	Česká národní banka
číslo účtu:	94-10038061/0710

Úřad příslušný podle §71 odst. 2 živnostenského zákona: Úřad městské části Praha 6
(výpis z rejstříku příjemce je povinnou přílohou žádosti o dotaci).
(dále jen „příjemce“)

I.

Smluvní strany uzavřely dne 18. 10. 2021 smlouvu o poskytnutí neinvestiční dotace (dále jen „smlouva“), evidovanou pod číslem 21/SML2667/SoPD/SPRP, uzavřenou na základě usnesení Rady Ústeckého kraje č. 048/23R/2021 ze dne 4. 8. 2021. Na základě Žádosti o podstatnou změnu, kterou poskytovatel obdržel od příjemce dne 2. 12. 2021, z důvodu časové prodlevy při podpisu smlouvy o poskytnutí neinvestiční dotace.

V souladu s čl. VII. odst. 1 smlouvy se obě strany dohodly na změně čl. II. odst. 3 smlouvy takto:

Článek II.

Podmínky použití dotace, doba, v níž má být dosaženo účelu, způsob poskytnutí dotace

3. Termín realizace projektu je od 1. 9. 2021 do 28. 2. 2022. Pro příjemce je tento termín stanoven jako **závazný ukazatel**.

Článek VII.

Ostatní ujednání

4. Tato smlouva je vyhotovena ve 2 vyhotoveních s platností originálu, přičemž 1 vyhotovení obdrží příjemce a 1 vyhotovení obdrží poskytovatel.

   Dodatek bude v úplném znění uveřejněn prostřednictvím registru smluv postupem dle zákona č. 340/2015 Sb., o zvláštních podmínkách účinnosti některých smluv, uveřejňování těchto smluv a o registru smluv (zákon o registru smluv), ve znění pozdějších předpisů. Příjemce prohlašuje, že souhlasí s uveřejněním svých osobních údajů obsažených v této smlouvě, které by jinak podléhaly znečitelnění, v registru smluv, popř. disponuje souhlasem třetích osob uvedených na své straně s uveřejněním jejich osobních údajů v registru smluv, které by jinak podléhaly znečitelnění. Smluvní strany se dohodly na tom, že uveřejnění v registru smluv provede poskytovatel, který zároveň zajistí, aby informace o uveřejnění této smlouvy byla zaslána příjemci na e-mail: piksaond@fd.cvut.cz.Smlouva nabývá platnosti dnem jejího uzavření a účinnosti dnem uveřejnění v registru smluv.

5. Poskytovatel potvrzuje, že o uzavření tohoto dodatku bylo rozhodnuto Radou Ústeckého kraje usnesením č. XXX/XXR/2022 ze dne 9. 2. 2022.

V Ústí nad Labem dne ……

V …… dne ……..

……

……

Poskytovatel
Ústecký kraj
Ing. Jan Schiller,
hejtman kraje

Příjemce

České vysoké učení technické v Praze
doc. Ing. Pavel Hrubeš, Ph.D.,
děkan Fakulty dopravní Českého vysokého učení technického v Praze

	Datum	Jméno a příjmení	Funkce a odbor	Podpis
Zpracovatel		Ing. Denisa Kleinová	referent odboru PIT	
Vedoucí odboru		Ing. Iva Tomešová	vedoucí odboru PIT	
Číslo příslibu / správce rozpočtu		21/RP071019 21/RP071020	odbor EK	
Právně posouzeno		dle vzorové smlouvy		
Zveřejněno v registru smluv		Ing. Denisa Kleinová	referent odboru PIT	
ID záznam uveřejnění smlouvy				
Odkaz na usnesení orgánu kraje	Usnesení RÚK č. 081/31R/2021 ze dne 24. 11. 2021			

Výstupní kontrola smluvní dokumentace za OLZPPP:

Číslo smlouvy: 20/SML5556/01/OS/PIT

Rámcová dohoda

uzavřená podle ustanovení § 2550 a násl. zákona č. 89/2012 Sb., občanský zákoník, ve znění pozdějších předpisů (dále jen „občanský zákoník“), a dle ustanovení § 131 zákona č. 134/2016 Sb., o zadávání veřejných zakázek (dále jen „Zákon“)

Dodatek č. 1

(dále jen“Dodatek“)

Smluvní strany

Ústecký kraj

Sídlo:	Velká Hradební 3118/48, 400 02 Ústí nad Labem
Statutární zástupce:	Ing. Jan Schiller, hejtmanem Ústeckého kraje
IČ:	70892156
DIČ:	CZ70892156
Bankovní spojení:	4177102/0800
Kontaktní osoby:	Ing. Radovan Novák, vedoucí oddělení LZPP, novak.r@kr-ustecky.cz Ing. Michaela Řeháková Krákorová, MBA, rehakova.m@kr-ustecky.cz, 475 657 374, 774 067 077 Bc. Nikola Suchá, sucha.n@kr-ustecky.cz, 475 657 360, 770 165 423
Zástupce pro věcná jednání:	Ing. Iva Tomešová, vedoucí Odboru podpory podnikání, inovací a transformace

(dále jen „Příjemce“)

a

Dopravní společnost Ústeckého kraje, příspěvková organizace

se sídlem:	Velká hradební 3118/48, 400 01 Ústí nad Labem
Statutární Zástupce:	Ing. Milan Šlejtr, ředitel
IČ:	06231292
DIČ:	CZ06231292
Bankovní spojení:	7475762/0800
Kontaktní osoba:	Jiří Novotný

Telefon, fax: 778 111 838
E-mail: novotny.j@ds-uk.cz
(dále jen „Partner“)

uzavřely dne 3. 9. 2020 Rámcovou dohodu na poskytování služby „Doprava cílové skupiny“ v rámci projektu „Podpora polytechnického vzdělávání a gramotností v Ústeckém kraji“ (ÚK IKAP A2), reg. č. CZ.02.3.68/0.0/0.0/19_078/0017377, evidovanou pod číslem 20/SML5556-OS/SPRP (dále jen „Dohoda“).

I.

V souladu s Článkem 8. Ostatní ujednání, bod 8.3 této Dohody se smluvní strany dohodly na změně níže uvedeného odstavce 1.4, článku 1. Předmět smlouvy a odstavců 4.4 a 4.5 Článku 4. Cena plnění:

1.Předmět smlouvy

1.4 Poskytovatel zajistí na každý pracovní den po dobu trvání RD dva autobusy s kapacitou minimálně 50 cestujících. Dále poskytovatel zajistí na vyžádání další autobus s kapacitou minimálně 50 cestujících a autobus s kapacitou alespoň 40 míst do vzdálenosti 50 km, o potřebě takového autobusu bude vždy informován alespoň 10 kalendářních dní před realizací.

4. Cena plnění

4.4 Jednotková cena za plnění bez DPH, které je předmětem této smlouvy, činí:

Cena 38 Kč bez DPH za 1 ujetý km.
Cena 45,98 Kč s DPH 21 % za 1 ujetý km.
Dojezdové (nájezdové) kilometry budou účtovány stejnou sazbou.
Cena za čekání nebude účtována z důvodu značného finančního objemu plnění této smlouvy (množstevní výhoda).

Sazba DPH se řídí příslušným právním předpisem.

4.5 Celková cena poskytovaných služeb na základě této Rámcové dohody nepřesáhne částku 10 800 000 Kč s DPH 21%, 8 925 620 bez DPH. Cena za plnění dle této smlouvy je cenou maximální a nemusí být zcela vyčerpána.

II.
Závěrečná ustanovení

1. Ostatní ustanovení Smlouvy specifikované v článku I. tohoto Dodatku zůstávají beze změn.
2. Tento Dodatek je vyhotoven v dvou vyhotoveních, z nichž každá ze smluvních stran obdrží jeden exemplář.
3. Přílohou a nedílnou součástí tohoto Dodatku je změněná Příloha č. 2 Smlouvy (Rozpočet partnera).
4. Smluvní strany prohlašují, že tento Dodatek byl uzavřen na základě jejich pravé a svobodné vůle, nikoliv v tísni ani za jinak nápadně nevýhodných podmínek. Partner prohlašuje, že byl seznámen se všemi závaznými dokumenty týkající se realizace Projektu včetně závazných směrnic Krajského úřadu Ústeckého kraje.
5. Tento Dodatek bude v úplném znění uveřejněn prostřednictvím registru smluv postupem dle zákona č. 340/2015 Sb., o zvláštních podmínkách účinnosti některých smluv, uveřejňování těchto smluv a o registru smluv (zákon o registru smluv), ve znění pozdějších předpisů. Partner prohlašuje, že souhlasí s uveřejněním svých osobních údajů obsažených v této smlouvě, které by jinak podléhaly znečitelnění, v registru smluv, popř. disponuje souhlasem třetích osob uvedených na své straně s uveřejněním jejich osobních údajů v registru smluv, které by jinak podléhaly znečitelnění. Smluvní strany se dohodly na tom, že uveřejnění v registru smluv provede Příjemce, který zároveň zajistí, aby informace o uveřejnění této smlouvy byla zaslána Partnerovi do datové schránky **ID dqtu9y9 / na e-mail: novotny@ds-uk.cz**. Dodatek nabývá platnosti dnem jeho uzavření a účinnosti dnem jeho uveřejnění v registru smluv, vyjma změny čl. 1, odst. 1.4 smlouvy, která je účinná ode dne 1.3.2022.
6. Tento Dodatek je uzavřen na základě usnesení Rady Ústeckého kraje č. ……..

   ze dne ……..

V Ústí nad Labem dne

Za objednavatele ……

Ing. Jan Schiller, hejtman Ústeckého kraje

V Ústí nad Labem dne

Za poskytovatele …….

Ing. Milan Šlejtr, ředitel
Dopravní společnosti Ústeckého kraje,
příspěvková organizace

	Datum	Jméno a příjmení	Funkce a odbor	Podpis
Zpracovatel		Ing. Michaela Řeháková Krákorová MBA	referent odboru PIT	
Vedoucí odboru		Ing. Iva Tomešová	vedoucí odboru PIT	
Číslo příslibu / správce rozpočtu		22/RP070134-6 / Strnadová Simona	Odbor EK	
Právně posouzeno		Dle vzorové smlouvy		
Zveřejněno v registru smluv		Bc. Nikola Suchá	referent odboru PIT	
ID záznam uveřejnění smlouvy				
Odkaz na usnesení orgánu kraje	Usnesení RÚK č. 006.1/54R/2018, ze dne 10. 12. 2018			

7195/UCV/2021-UCVM
Čj.: UZSVM/UCV/6816/2021-UCVM

Česká republika – Úřad pro zastupování státu ve věcech majetkových
se sídlem Rašínovo nábřeží 390/42, Nové Město, 128 00 Praha 2
za kterou právně jedná Ing. Karel Kult, ředitel odboru Odloučené pracoviště Chomutov,
na základě Příkazu generálního ředitele č. 6/2019 v platném znění,
IČO: 69797111

(dále jen „převodce")

a

Ústecký kraj
se sídlem Velká Hradební 3118/48, Ústí nad Labem – centrum, 40001 Ústí nad Labem,
zastoupený Ing. Janem Schillerem, hejtmanem
IČO: 70892156

(dále jen „nabyvatel")

uzavírají podle ustanovení § 2055 a násl. zákona č. 89/2012 Sb., občanský zákoník, ve znění pozdějších předpisů (dále jen „zákon č. 89/2012 Sb.") a podle § 22 zákona č. 219/2000 Sb., o majetku České republiky a jejím vystupování v právních vztazích, ve znění pozdějších předpisů (dále jen „zákon č. 219/2000 Sb.,") tuto

SMLOUVU O BEZÚPLATNÉM PŘEVODU VLASTNICKÉHO PRÁVA K NEMOVITÉ VĚCI č. 163/2021

Čl. I.

1. Česká republika je vlastníkem níže uvedené nemovité věci:

   Pozemek

   - **pozemková parcela č. 920/13**, ostatní plocha, silnice

   zapsané na listu vlastnictví č. 60000 pro **katastrální území Černýš**, obec Perštejn, v katastru nemovitostí vedeném Katastrálním úřadem pro Ústecký kraj, Katastrálním pracovištěm Chomutov **(dále jen „převáděný majetek").**

2. Úřad pro zastupování státu ve věcech majetkových je na základě Smlouvy o předání majetku a o změně příslušnosti hospodařit s majetkem státu, č.j.: UZSVM/UCV/2977/2020-UCVM ze dne 13.7.2020 příslušný s převáděným majetkem hospodařit, a to ve smyslu § 9 zákona č. 219/2000 Sb.

Čl. II.

1. Převodce touto smlouvou bezúplatně převádí nabyvateli vlastnické právo k převáděnému majetku se všemi právy a povinnostmi a nabyvatel je do svého výlučného vlastnictví přijímá. Převáděný majetek se nachází pod tělesem komunikace č. III/22310, která je ve vlastnictví nabyvatele. Komunikace je vedena a zapsána v pasportu komunikací.

2. Vlastnické právo k převáděnému majetku se bezúplatně převádí podle ustanovení § 22 odst. 3 zákona č. 219/2000 Sb. v souladu s ustanovením § 9 zákona č. 13/1997 Sb., o pozemních komunikacích, ve znění pozdějších předpisů.

3. Nabyvatel prohlašuje, že se seznámil s faktickým stavem převáděného majetku.

Čl. III.

1. Převodce i nabyvatel shodně prohlašují, že jim nejsou známy žádné skutečnosti, které by uzavření této smlouvy bránily.

2. Převodce prohlašuje, že mu není známo, že by na převáděném majetku vázla nějaká omezení, závazky či právní vady.

Čl. IV.

1. Vlastnické právo k převáděnému majetku nabývá nabyvatel zápisem do katastru nemovitostí. Právní účinky zápisu nastanou k okamžiku podání návrhu na vklad katastrálnímu úřadu. Tímto dnem na nabyvatele přecházejí veškerá práva a povinnosti spojené s vlastnictvím a užíváním převáděného majetku.

2. Smluvní strany se dohodly, že návrh na vklad práva podle této smlouvy do katastru nemovitostí podává převodce a to bez zbytečného odkladu.

3. Pokud by příslušným katastrálním úřadem byl návrh na vklad práva podle této smlouvy pravomocně zamítnut, účastníci této smlouvy se zavazují k součinnosti směřující k naplnění vůle obou smluvních stran.

Čl. V.

1. Smlouva je uzavřena a nabývá platnosti a účinnosti okamžikem podpisu poslední smluvní stranou.

2. Tato smlouva nepodléhá uveřejnění v registru smluv v souladu s ustanovením § 3 odst. 2. písm. h) zákona č. 340/2015 Sb., o zvláštních podmínkách účinnosti některých smluv, uveřejňování těchto smluv a o registru smluv (zákon o registru smluv), ve znění pozdějších předpisů.

3. Smluvní strany berou na vědomí, že jsou svými projevy vázány od okamžiku podpisu této smlouvy.

4. Smluvní strany se dohodly, že není-li v této smlouvě stanoveno jinak, řídí se práva a povinnosti smluvních stran zákonem č. 89/2012 Sb. a zákonem č. 219/2000 Sb.

5. Smluvní strany se dohodly, že jakékoli změny a doplňky této smlouvy jsou možné pouze písemnou formou, v podobě oboustranně uzavřených, vzestupně číslovaných dodatků smlouvy.

6. Tato smlouva je vyhotovena ve třech stejnopisech. Každá ze smluvních stran obdrží po jednom vyhotovení. Jedno vyhotovení bude použito k zápisu vlastnického práva vkladem do katastru nemovitostí.

7. Nedílnou součástí této smlouvy je doložka dle zákona č. 129/2000 Sb., o krajích (krajské zřízení), ve znění pozdějších předpisů.

8. Smluvní strany výslovně souhlasí s tím, aby tato smlouva ve svém úplném znění byla zveřejněna v rámci informací zpřístupňovaných veřejnosti prostřednictvím dálkového přístupu. Smluvní strany prohlašují, že skutečnosti uvedené v této smlouvě nepovažují

za obchodní tajemství ve smyslu ustanovení § 504 zákona č. 89/2012 Sb. a udělují svolení k jejich užití a zveřejnění bez stanovení jakýchkoli dalších podmínek.

9. Smluvní strany prohlašují, že tuto smlouvu uzavřely svobodně a vážně, nikoliv z přinucení nebo omylu. Na důkaz toho připojují vlastnoruční podpisy svých zástupců.

V Chomutově dne .....

Česká republika – Úřad pro zastupování státu ve věcech majetkových

.....

Ing. Karel Kult
ředitel odboru Odloučené pracoviště Chomutov

V Ústí nad Labem dne .....

Ústecký kraj

.....

Ing. Jan Schiller
hejtman Ústeckého kraje

Přílohy
dle textu

DOLOŽKA

ve smyslu ustanovení § 23 zákona č. 129/2000 Sb., o krajích (krajské zřízení),
ve znění pozdějších předpisů
(dále jen zákon č. 129/2000 Sb.)

ÚŘAD PRO ZASTUPOVÁNÍ STÁTU
VE VĚCECH MAJETKOVÝCH
Územní pracoviště Ústí nad Labem
odbor Oddělení pracoviště Chomutov
č.j.:

Ústecký kraj, ve smyslu ustanovení § 23 zákona č. 129/2000 Sb., potvrzuje, že u právních jednání obsažených ve Smlouvě o bezúplatném převodu vlastnického práva k nemovité věci č. 163/2021, kterou se převádí

Pozemek

- **pozemková parcela č. 920/13**, ostatní plocha, silnice

zapsaný na listu vlastnictví č. 60000, pro **katastrální území Černýš**, obec Perštejn, v katastru nemovitostí vedeném Katastrálním úřadem pro Ústecký kraj, Katastrálním pracovištěm Chomutov, byly ze strany nabyvatele splněny veškeré zákonem č. 129/2000 Sb., či jinými obecně závaznými právními předpisy stanovené podmínky ve formě předchozího zveřejnění, schválení či odsouhlasení, které jsou obligatorní pro platnost tohoto právního jednání.

Smlouva o bezúplatném převodu vlastnického práva k nemovité věci č. 163/2021 ve smyslu § 9 odst. 1 zákona č. 13/1997 Sb., o pozemních komunikacích, ve znění pozdějších předpisů, byla schválena usnesením č. ..... ze zasedání Zastupitelstva Ústeckého kraje dne .....

V Ústí nad Labem dne.....

.....
Ing. Jan Schiller
hejtman Ústeckého kraje

4451/ULT/2021-ULTM
Čj.: UZSVM/ULT/4442/2021-ULTM

Česká republika - Úřad pro zastupování státu ve věcech majetkových
se sídlem Rašínovo nábřeží 390/42, Nové Město, 128 00 Praha 2,
za kterou právně jedná Mgr. Ing. František Kourek, ředitel odboru Odloučené pracoviště Litoměřice, na základě Příkazu generálního ředitele č. 6/2019 v platném znění,
IČO: 69797111
(dále jen **„převodce“**),

a

Ústecký kraj
se sídlem Velká Hradební 3118/48, 400 02 Ústí nad Labem,
který zastupuje Ing. Jan Schiller, hejtman Ústeckého kraje
IČO: 70892156 DIČ: CZ 70892156
(dále jen **„nabyvatel“**),

uzavírají podle ustanovení § 2055 a násl. zákona č. 89/2012 Sb., občanský zákoník, ve znění pozdějších předpisů (dále jen „zákon č. 89/2012 Sb.“), a podle ustanovení § 22 zákona č. 219/2000 Sb., o majetku České republiky a jejím vystupování v právních vztazích, ve znění pozdějších předpisů (dále jen „zákon č. 219/2000 Sb.“), tuto

SMLOUVU O BEZÚPLATNÉM PŘEVODU VLASTNICKÉHO PRÁVA K NEMOVITÝM VĚCEM

č. 4442/2021

Čl. I.

1. Česká republika je vlastníkem níže uvedených nemovitých věcí:

Pozemky

- **pozemková parcela č. 1355/3**, druh pozemku: ostatní plocha, způsob využití: silnice, hodnota pozemku v účetní evidenci převodce činí 20.190,00 Kč,
- **pozemková parcela č. 1355/4**, druh pozemku: ostatní plocha, způsob využití: silnice, hodnota pozemku v účetní evidenci převodce činí 27.170,00 Kč,
- **pozemková parcela č. 1355/9**, druh pozemku: ostatní plocha, způsob využití: silnice, hodnota pozemku v účetní evidenci převodce činí 570,00 Kč,
- **pozemková parcela č. 1355/24**, druh pozemku: ostatní plocha, způsob využití: silnice, hodnota pozemku v účetní evidenci převodce činí 2.250,00 Kč,
- **pozemková parcela č. 1355/25**, druh pozemku: ostatní plocha, způsob využití: silnice, hodnota pozemku v účetní evidenci převodce činí 660,00 Kč,

zapsané na listu vlastnictví č. 60000 pro katastrální území **Polepy**, obec Polepy v katastru nemovitostí vedeném Katastrálním úřadem pro Ústecký kraj, Katastrálním pracovištěm Litoměřice (dále jen „převáděný majetek").

2. Úřad pro zastupování státu ve věcech majetkových je na základě Ohlášení č.j. UZSVM/ULT/5367/2013-ULTM, ze dne 23. 9. 2013 příslušný s převáděným majetkem hospodařit, a to ve smyslu § 9 zákona č. 219/2000 Sb.

Čl. II.

1. Převodce touto smlouvou bezúplatně převádí nabyvateli vlastnické právo k převáděnému majetku se všemi součástmi a s příslušenstvím, právy a povinnostmi, a nabyvatel je do svého výlučného vlastnictví přijímá.
2. Vlastnické právo k převáděnému majetku se bezúplatně převádí v souladu s ustanovením § 22 odst. 3 zákona č. 219/2000 Sb., v souladu s ustanovením § 9 zákona č. 13/1997 Sb., o pozemních komunikacích, ve znění pozdějších předpisů.
3. Nabyvatel prohlašuje, že se seznámil s faktickým stavem převáděného majetku.

Čl. III.

1. Převodce i nabyvatel shodně prohlašují, že jim nejsou známy žádné skutečnosti, které by uzavření této smlouvy bránily.

2. Převodce prohlašuje, že mu není známo, že by na převáděném majetku vázla nějaká omezení, závazky či právní vady s výjimkou:

   - v k. ú. Polepy probíhají pozemkové úpravy a Státní pozemkový úřad nemá námitek, aby převáděný majetek byl převeden z převodce na nabyvatele,

   <u>Liniové stavby</u>

   - v zájmovém území se nachází nebo ochranným pásmem zasahuje zařízení provozovaná společností Severočeské vodovody a kanalizace a.s., konkrétně se jedná o ochranné pásmo vodního zdroje,
   - na pozemcích p.p.č. 1355/4 a p. p. č. 133/3 se v zájmovém území vyskytuje síť elektronických komunikací společnosti CETIN a.s.,

V územním plánu obce Polepy se převáděný majetek nachází v plochách DS - dopravní infrastruktura.

Čl. IV.

1. Vlastnické právo k převáděnému majetku nabývá nabyvatel zápisem do katastru nemovitostí. Právní účinky zápisu nastanou k okamžiku podání návrhu na vklad katastrálnímu úřadu. Tímto dnem na nabyvatele přecházejí veškerá práva a povinnosti spojené s vlastnictvím a užíváním převáděného majetku.
2. Smluvní strany se dohodly, že návrh na vklad vlastnického práva nabyvatele podle této smlouvy do katastru nemovitostí podává převodce.
3. Pokud by příslušným katastrálním úřadem byl návrh na vklad vlastnického práva nabyvatele podle této smlouvy pravomocně zamítnut, účastníci této smlouvy se zavazují k součinnosti směřující k naplnění vůle obou smluvních stran.

Čl. V.

1. Smlouva je uzavřena a nabývá platnosti okamžikem podpisu poslední smluvní stranou.

2. Smlouva nabývá účinnosti dnem uveřejnění v registru smluv v souladu se zákonem č.340/2015 Sb., o zvláštních podmínkách účinnosti některých smluv, uveřejňování těchto smluv a o registru smluv (zákon o registru smluv), ve znění pozdějších předpisů. Převodce zašle tuto smlouvu správci registru smluv k uveřejnění bez zbytečného odkladu, nejpozději však do 30 kalendářních dnů od uzavření smlouvy. Pro účely uveřejnění v registru smluv smluvní strany navzájem prohlašují, že smlouva neobsahuje žádné obchodní tajemství.

3. Smluvní strany berou na vědomí, že jsou svými projevy vázány od okamžiku podpisu této smlouvy.

4. Smluvní strany se dohodly, že není-li v této smlouvě stanoveno jinak, řídí se práva a povinnosti smluvních stran zákonem č. 89/2012 Sb. a zákonem č. 219/2000 Sb.

5. Smluvní strany se dohodly, že jakékoli změny a doplňky této smlouvy jsou možné pouze písemnou formou, v podobě oboustranně uzavřených, vzestupně číslovaných dodatků smlouvy.

6. Tato smlouva je vyhotovena ve třech stejnopisech. Každá ze smluvních stran obdrží po jednom vyhotovení. Jedno vyhotovení bude použito k zápisu vlastnického práva vkladem do katastru nemovitostí.

7. Smluvní strany výslovně souhlasí s tím, aby tato smlouva ve svém úplném znění byla zveřejněna v rámci informací zpřístupňovaných veřejnosti prostřednictvím dálkového přístupu. Smluvní strany prohlašují, že skutečnosti uvedené v této smlouvě nepovažují za obchodní tajemství ve smyslu ustanovení § 504 zákona č. 89/2012 Sb. a udělují svolení k jejich užití a zveřejnění bez stanovení jakýchkoli dalších podmínek.

8. Smluvní strany prohlašují, že tuto smlouvu uzavřely svobodně a vážně, nikoliv z přinucení nebo omylu. Na důkaz toho připojují své vlastnoruční podpisy.

V Litoměřicích dne .....

Česká republika - Úřad pro zastupování státu ve věcech majetkových

.....

Mgr. Ing. František Kourek
ředitel odboru Odloučené pracoviště Litoměřice

V Ústí nad Labem dne.....

Ústecký kraj

.....

Ing. Jan Schiller
hejtman Ústeckého kraje

Příloha
doložka dle zákona č. 129/2000 Sb. o krajích, (krajské zřízení), ve znění pozdějších předpisů

DOLOŽKA

ve smyslu ustanovení § 23 zákona č. 129/2000 Sb., o krajích (krajské zřízení),
ve znění pozdějších předpisů
(dále jen zákon č. 129/2000 Sb.)

Ústecký kraj ve smyslu ustanovení § 23 zákona č. 129/2000 Sb., potvrzuje, že u právních jednání obsažených ve Smlouvě o bezúplatném převodu vlastnického práva k nemovitým věcem č. 4442/2021, kterou se převádí

Pozemky

pozemková parcela č. 1355/3, druh pozemku: ostatní plocha, způsob využití: silnice, hodnota pozemku v účetní evidenci převodce činí 20.190,00 Kč,

pozemková parcela č. 1355/4, druh pozemku: ostatní plocha, způsob využití: silnice, hodnota pozemku v účetní evidenci převodce činí 27.170,00 Kč,

pozemková parcela č. 1355/9, druh pozemku: ostatní plocha, způsob využití: silnice, hodnota pozemku v účetní evidenci převodce činí 570,00 Kč,

pozemková parcela č. 1355/24, druh pozemku: ostatní plocha, způsob využití: silnice, hodnota pozemku v účetní evidenci převodce činí 2.250,00 Kč,

pozemková parcela č. 1355/29, druh pozemku: ostatní plocha, způsob využití: silnice, hodnota pozemku v účetní evidenci převodce činí 660,00 Kč,

zapsané na listu vlastnictví č. 60000 pro katastrální území **Polepy**, obec Polepy v katastru nemovitostí vedeném Katastrálním úřadem pro Ústecký kraj, Katastrálním pracovištěm Litoměřice.

byly ze strany nabyvatele splněny veškeré zákonem č. 129/2000 Sb., či jinými obecně závaznými právními předpisy stanovené podmínky ve formě předchozího zveřejnění, schválení či odsouhlasení, které jsou obligatorní pro platnost tohoto právního jednání.

Předmětná Smlouva o bezúplatném převodu vlastnického práva k nemovitým věcem č. 4442/2021 byla schválena usnesením č. ..... ze zasedání Zastupitelstva Ústeckého kraje dne.....

V Ústí nad Labem dne

.....
Ing. Jan Schiller
hejtman Ústeckého kraje

Číslo smlouvy : VIII/3024/2021/LT

Město Budyně nad Ohří
se sídlem : Mírové náměstí 65, 411 18 Budyně nad Ohří
IČ : 00263427
zastoupená : Ing. Petr Medáček, CSc. MBA , starosta obce
dále jen **stavebník**

a

Ústecký kraj, IČ:70892156, se sídlem Velká Hradební 3118/48, 400 01, Ústí nad Labem,
v zastoupení: Správa a údržba silnic Ústeckého kraje, příspěvková organizace,
se sídlem : Ruská 260, Dubí 3, PSČ : 417 03,
IČ : 00080837,
DIČ : CZ00080837,
bankovní spojení : KB Teplice, č.ú.: 78-7308630297/0100,
zastoupená: Ing. Liborem Tačnerem, ředitelem

dále jen **vlastník pozemku**

uzavřeli dnešního dne tuto

s m l o u v u

o p r o v e d e n í s t a v b y n a p o z e m k u

I.

Ústecký kraj je vlastníkem a **Správa a údržba silnic Ústeckého kraje, příspěvková organizace,** má příslušnost hospodařit s majetkem Ústeckého kraje, a to:
- pozemek **p.č. 825 v k.ú. Březany nad Ohří,** druh pozemku: ostatní plocha, způsob využití: silnice, zapsaný na **LV 314** u Katastrálního úřadu pro Ústecký kraj, Katastrální pracoviště Litoměřice (dále jen „dotčený pozemek"). Dotčený pozemek je součástí komunikace č. **III/24613.**
- pozemek **p.č. 827 v k.ú. Březany nad Ohří,** druh pozemku: ostatní plocha, způsob využití: silnice, zapsaný na **LV 314** u Katastrálního úřadu pro Ústecký kraj, Katastrální pracoviště Litoměřice (dále jen „dotčený pozemek"). Dotčený pozemek je součástí komunikace č. **II/246.**

II.

Vlastník pozemku uvedeného v čl. I. této smlouvy se zavazuje umožnit stavebníkovi provedení stavby : ***„Březany nad Ohří – výstavba BUS zastávek a chodníků"*** na dotčeném pozemku. Dotčená část stavby je uvedena v zákresu, který tvoří přílohu č. 1 této smlouvy.

III.

Pokud stavba dle čl.II. nebude zahájena nejpozději do 1 roku od podpisu této smlouvy, je vlastník pozemku oprávněn od této smlouvy odstoupit a je oprávněn odstoupit od smlouvy i v případě, že stavbou nebude dotčen pozemek uvedený v čl. I.

IV.

Stavebník se zavazuje:
a) provést stavbu v souladu s vyjádřeními majetkového správce komunikace, Správy a údržby silnic Ústeckého kraje, příspěvkové organizace.
b) po ukončení stavby provést na vlastní náklady její geodetické zaměření.

c) v případě dočasného záboru uvést na své náklady dotčený pozemek do původního stavu dle podmínek stanovených při projednávání stavby ve všech stupních řízení, popř. nahradit škodu vzniklou v důsledku své činnosti na dotčeném pozemku.

d) majetkoprávní vypořádání dotčeného pozemku bude provedeno nejpozději ke dni kolaudace stavby popř. vydání povolení k dočasnému užívání stavby, formou darování dotčeného pozemku do vlastnictví stavebníka, za podmínky odsouhlasení jeho darování v Zastupitelstvu Ústeckého kraje.

V.

Práva a povinnosti podle této smlouvy přecházejí na případné právní nástupce účastníků.

VI.

(1) Účastníci shodně prohlašují, že tato smlouva je projevem jejich svobodné a vážné vůle, její obsah je jim srozumitelný a považují jej za určitý, což stvrzují svými podpisy.

(2) Tato smlouva je vyhotovena ve čtyřech stejnopisech, z nichž dva obdrží stavebník a dva vlastník pozemku.

(3) O uzavření této smlouvy bylo rozhodnuto usnesením Rady Ústeckého kraje č. ..... ze dne ..... Usnesení tvoří přílohu č.2 této smlouvy.

(4) Uzavření této smlouvy bylo schváleno usnesením ..... dle zákona č. 128/2000 o obcích (obecní zřízení).

VII.

Tato smlouva bude zveřejněna v Pasportizačním systému nemovitého majetku Ústeckého kraje, zřizovatele organizace, který je neveřejným systémem vedeným pro vnitřní potřebu Ústeckého kraje.
Stavebník, souhlasí tímto se zveřejněním smlouvy v daném systému kraje s vyloučením informací, které podléhají ochraně osobních údajů (RČ).
Informace o zpracování osobních údajů: http://susuk.cz/dokumenty

V Dubí,dne .....

Budyně nad Ohří, dne .....

Správa a údržba silnic Ústeckého kraje,
příspěvková organizace
Ing. Libor Tačner

Město Budyně nad Ohří
Ing. Petr Medáček, CSc. MBA , starosta obce

Přílohy:
Příloha č. 1 – zákres stavbou dotčené části pozemku
Příloha č. 2 – Usnesení Rady Ústeckého kraje

Podepsané smlouvy zasílejte výhradně na adresu: SÚS ÚK Litoměřice, Nádražní 29, 412 01 Litoměřice

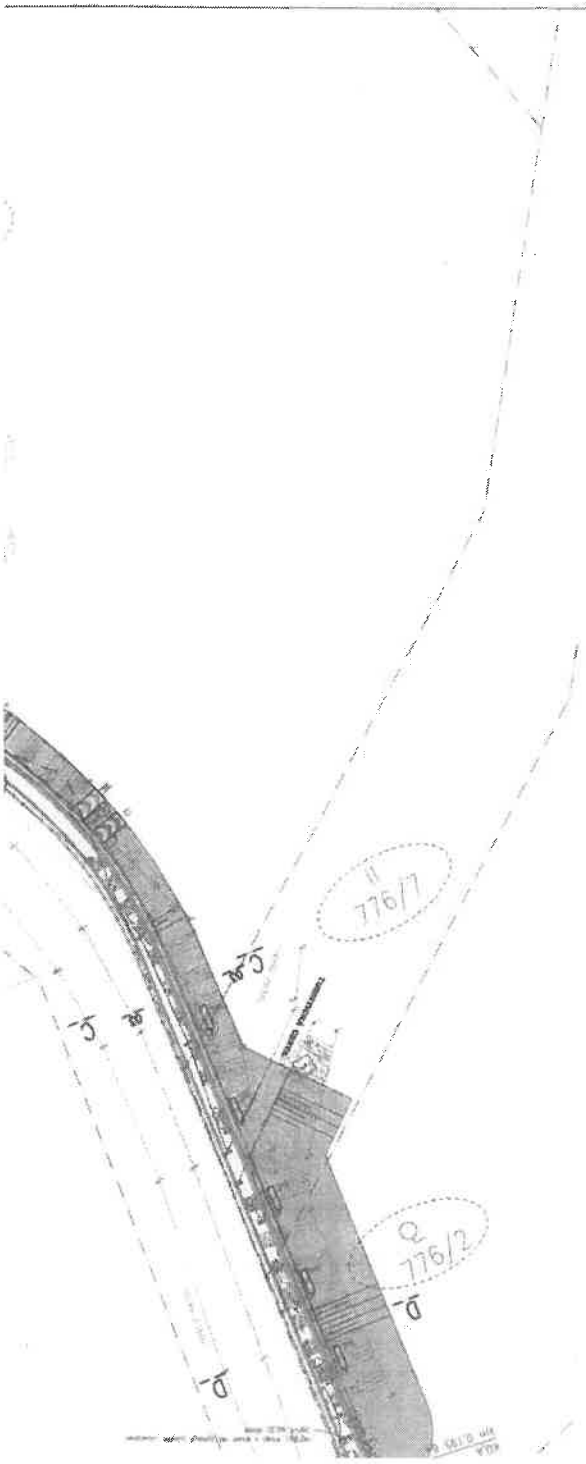

LEGENDA:

- CHODNÍK
  betonová dlažba tl. 80mm, barva přírodní, tvar I,
  použít stejný typ, jako je na chodníku do Budyně nad Ohří
- DLAŽBA PRO NEVIDOMÉ
  betonová dlažba slepecká, barva červená
- KONTRASTNÍ PÁS
  betonová dlažba tl. 80mm, barva písková
- BUS ZÁLIV
  kamenná drobná kostka B/10
- NOVÉ NAVRŽENÉ BETONOVÉ OBRUBNÍKY
- UMĚLÁ VODÍCÍ LINIE
  s podélnými drážkami, přírodní
- KAMENNÁ OBRUBA
- NAVRŽENÁ VÝŠKA OBRUBNÍKU
- CHODNÍKOVÁ RAMPA
  - max. sklon 12,5%
- ZELEŇ
  osetí travním semenem
- NAVRŽENÉ PŘÍČNÉ SKLONY (%)
  - maximální přípustný
- OPEVNĚNÍ VÝTOKU
  lomový kámen tl. 20cm do C20/25XF3 + M25 XF3
- VSAKOVACÍ PÝSA
  výplň hrubým kamenem
- TERÉNNÍ ÚPRAVY
  zářez, násyp - přísep
- STÁVAJÍCÍ STROMY, zachovat
  mechanická ochrana kmene / bez ochrany
- ROZHLEDOVÝ TROJÚHELNÍK
  Dz=35m pro vn=50km/h
- ZÁŘEZNÍ A ZALITÍ STYČNÉ SPÁRY
  horká asfaltová pálivka
- VODOROVNÉ DOPRAVNÍ ZNAČENÍ NOVÉ
  barvy bílé
- UV
  STÁVAJÍCÍ ULIČNÍ VPUSŤ
  - odstraní
- NOVÁ ULIČNÍ VPUSŤ CHODNÍKOVÁ
  +přípojkové potrubí PVC KG DN250
- NOVÁ ULIČNÍ VPUSŤ
  +přípojkové potrubí PVC KG DN250

Číslo smlouvy : VIII/3026/2021/LT

Město Štětí
se sídlem : Mírové náměstí 163, 411 08 Štětí
IČ : 00264466
DIČ : CZ00264466
bankovní spojení : 19-100022784/0600
zastoupená : Mgr. Tomášem Ryšánkem, starostou města
dále jen **stavebník**

a

Ústecký kraj, IČ:70892156, se sídlem Velká Hradební 3118/48, 400 01, Ústí nad Labem,
v zastoupení: Správa a údržba silnic Ústeckého kraje, příspěvková organizace,
se sídlem : Ruská 260, Dubí 3, PSČ : 417 03,
IČ : 00080837,
DIČ : CZ00080837,
bankovní spojení : KB Teplice, č.ú.: 78-7308630297/0100,
zastoupená Ing. Liborem Tačnerem, ředitelem

dále jen **vlastník pozemku**

uzavřeli dnešního dne tuto

s m l o u v u

o p r o v e d e n í s t a v b y n a p o z e m k u

I.

Ústecký kraj je vlastníkem a **Správa a údržba silnic Ústeckého kraje, příspěvková organizace,** má příslušnost hospodařit s majetkem Ústeckého kraje, a to:
- pozemek **p.č. 302/10 v k.ú. Hněvice,** druh pozemku: ostatní plocha, způsob využití: silnice, zapsaný na **LV 275** u Katastrálního úřadu pro Ústecký kraj, Katastrální pracoviště Litoměřice (dále jen „dotčený pozemek"). Dotčený pozemek je součástí komunikace č. **III/24050.**
- pozemek **p.č. 123/11 v k.ú. Hněvice,** druh pozemku: ostatní plocha, způsob využití: silnice, zapsaný na **LV 275** u Katastrálního úřadu pro Ústecký kraj, Katastrální pracoviště Litoměřice (dále jen „dotčený pozemek"). Dotčený pozemek je součástí komunikace č. **III/26119a.**

II.

Vlastník pozemku uvedeného v čl. I. této smlouvy se zavazuje umožnit stavebníkovi provedení stavby : ***„Štětí – reko chodníku a BUS zastávky – Štětí-Hněvice, předmostí"*** na dotčeném pozemku. Dotčená část stavby je uvedena v zákresu, který tvoří přílohu č. 1 této smlouvy.

III.

Pokud stavba dle čl.II. nebude zahájena nejpozději do 1 roku od podpisu této smlouvy, je vlastník pozemku oprávněn od této smlouvy odstoupit a je oprávněn odstoupit od smlouvy i v případě, že stavbou nebude dotčen pozemek uvedený v čl. I.

IV.

Stavebník se zavazuje:
a) provést stavbu v souladu s vyjádřeními majetkového správce komunikace, Správy a údržby silnic Ústeckého kraje, příspěvkové organizace.
b) po ukončení stavby provést na vlastní náklady její geodetické zaměření.

c) v případě dočasného záboru uvést na své náklady dotčený pozemek do původního stavu dle podmínek stanovených při projednávání stavby ve všech stupních řízení, popř. nahradit škodu vzniklou v důsledku své činnosti na dotčeném pozemku,
d) majetkoprávní vypořádání dotčeného pozemku bude provedeno nejpozději ke dni kolaudace stavby popř. vydání povolení k dočasnému užívání stavby, formou darování dotčeného pozemku do vlastnictví stavebníka, za podmínky odsouhlasení jeho darování v Zastupitelstvu Ústeckého kraje.

V.

Práva a povinnosti podle této smlouvy přecházejí na případné právní nástupce účastníků.

VI.

(1) Účastníci shodně prohlašují, že tato smlouva je projevem jejich svobodné a vážné vůle, její obsah je jim srozumitelný a považují jej za určitý, což stvrzují svými podpisy.

(2) Tato smlouva je vyhotovena ve čtyřech stejnopisech, z nichž dva obdrží stavebník a dva vlastník pozemku.

(3) O uzavření této smlouvy bylo rozhodnuto usnesením Rady Ústeckého kraje č. ..... ze dne ..... Usnesení tvoří přílohu č.2 této smlouvy.

(4) Uzavření této smlouvy bylo schváleno usnesením ..... dle zákona č. 128/2000 o obcích (obecní zřízení).

VII.

Tato smlouva bude zveřejněna v Pasportizačním systému nemovitého majetku Ústeckého kraje, zřizovatele organizace, který je neveřejným systémem vedeným pro vnitřní potřebu Ústeckého kraje.
Stavebník, souhlasí tímto se zveřejněním smlouvy v daném systému kraje s vyloučením informací, které podléhají ochraně osobních údajů (RČ).
Informace o zpracování osobních údajů: http://susuk.cz/dokumenty
Tato smlouva nabývá platnosti dnem jejího uzavření a účinnosti dnem uveřejnění v registru smluv. Smlouva bude v úplném znění uveřejněna prostřednictvím registru smluv postupem dle zákona č. 340/2015 Sb., o zvláštních podmínkách účinnosti některých smluv, uveřejňování těchto smluv a o registru smluv (zákon o registru smluv), ve znění pozdějších předpisů. Oprávněný prohlašuje, že souhlasí s uveřejněním svých osobních údajů obsažených v této smlouvě, které by jinak podléhaly znečitelnění v registru smluv, popř. disponuje souhlasem třetích osob uvedených na své straně s uveřejněním jejich osobních údajů v registru smluv, které by jinak podléhaly znečitelnění. Smluvní strany se dohodly na tom, že uveřejnění v registru smluv provede zavázaný, který zároveň zajistí, aby informace o uveřejnění této smlouvy byla zaslána oprávněnému do datové schránky ID: fypbba8, email: epodatelna@steti.cz

V Dubí,dne .....

Ve Štětí, dne .....

Správa a údržba silnic Ústeckého kraje,
příspěvková organizace
Ing. Libor Tačner

Město Štětí
Mgr. Tomáš Ryšánek

Přílohy:
Příloha č. 1 – zákres stavbou dotčené části pozemku
Příloha č. 2 – usnesení Rady Ústeckého kraje

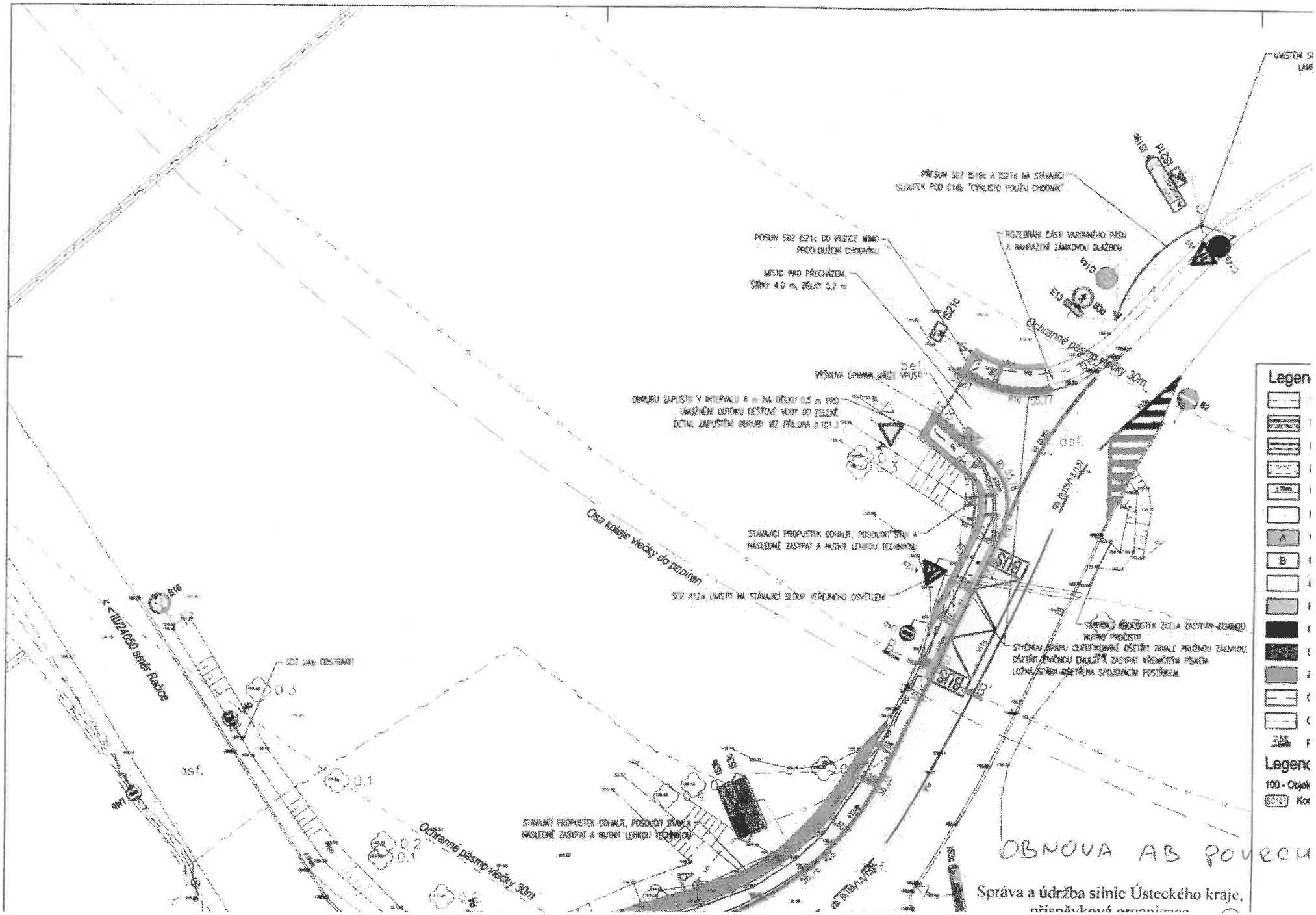
PŘESUN SDZ IS19c A IS21c NA STÁVAJÍCÍ SLOUPEK POD C14b "CYKLISTO POUŽIJ CHODNÍK"
POSUN SDZ IS21c DO POZICE MIMO PRODLOUŽENÍ CHODNÍKU
POŽEHNÁNÍ ČÁSTI VAROVNÉHO PÁSU A NAVRAZENÍ ZÁMKOVOU DLAŽBOU
MÍSTO PRO PŘECHÁZENÍ ŠÍŘKY 4,0 m, DÉLKY 5,2 m
IS21c
C14b
E13
B2
Ochranné pásmo vločky 30m
VÝŠKOVÁ ÚPRAVA HŘEBENE VPUSTI
OBRUBU ZAPUSTIT V INTERVALU 4 m NA DÉLKU 0,5 m PRO UMOŽNĚNÍ ODTOKU DEŠŤOVÉ VODY DO ZELENĚ
DETAIL ZAPUŠTĚNÍ OBRUBY VIZ PŘÍLOHA D.101.1
asf.
Osa koleje vločky do papíren
STÁVAJÍCÍ PROPUSTEK ODHALIT, POSOUDIT STAV A NÁSLEDNĚ ZASYPAT A HUTNIT LEHKOU TECHNIKOU
SDZ A12a UMÍSTIT NA STÁVAJÍCÍ SLOUP VEŘEJNÉHO OSVĚTLENÍ
S18
S19
STÁVAJÍCÍ ODBOČKU ZCELA ZASYPAT (ODKAZUJÍ NUTNÝ PRŮCHOD)
STÁVAJÍCÍ ŽLABY CERTIFIKOVANÉ OŠETŘIT ZRNALE PRUŽNOU ZÁLIVKOU, OŠETŘIT ZÁVĚSNOU EMULZÍ A ZASYPAT KŘEMIČITÝM PÍSKEM
LOŽNÁ SPÁRA OŠETŘENA SPOJOVACÍM POSTŘIKEM
< III/2/4050 silnice Račice
SDZ 2a6b ODSTRANIT
0.5
0.1
0.2
0.1
asf.
Ochranné pásmo vločky 30m
STÁVAJÍCÍ PROPUSTEK ODHALIT, POSOUDIT STAV A NÁSLEDNĚ ZASYPAT A HUTNIT LEHKOU TECHNIKOU
asf.
OBNOVA AB POVRCH
Správa a údržba silnic Ústeckého kraje,
příspěvková organizace

Seznam souhlasů: věcná břemena - služebnosti za 2. pol. r. 2021

	Název stavby	Specifikace stavby	Oprávněný	Dotčené nemovitosti	Souhlas ze dne
1.	DC-DC 6, ppč. 1943, přípojka kNN	Výstavba energetického rozvodného zařízení	ČEZ Distribuce, a. s., IČO: 24729035	p.p.č. 1942, k. ú. Podmokly	12.08.2021
2.	REKO MS Děčín – Čsl. armády +2	Rekonstrukce stávajícího plynovodu - přípojky plynu	GasNet, s. r. o., IČO: 27295567	p.p.č. 406, k. ú. Děčín	13.08.2021
3.	0486/21 ČDT, Žitenická, Litoměřice, OK	Uložení kabelového komunikačního vedení	CETIN a.s., IČO: 04084063	p.p.č. 3886/12 k. ú. Litoměřice	29.09.2021
4.	UL-Krásné Březno, výměna kVN 22 kN	Přeložka kabelového vedení do nové trasy	ČEZ Distribuce, a.s., IČO: 24729035	p.p.č. 472/39, 559/1, 559/2, 559/3, 559/4, 559/5, 559/7, 559/14, 567/2, 582/3, 583/1, k. ú. Krásné Březno	04.10.2021
5.	LT_Liběšice, ppč. 7/5 - rozšíření kNN (IV-12-4021416)	Rozšíření kNN - uložení kabelu do země	ČEZ Distribuce, a.s., IČO: 24729035	p.p.č. 109/1 k. ú. Liběšice u Litoměřic	04.10.2021
6.	CC INTERNET - Optická síť FTTx - Centrum III	Pokládka HDPE trubek pro optickou síť	CC INTERNET s.r.o., IČO: 28721021	p.p.č. 2969 k. ú. Chomutov I	20.10.2021
7.	Upgrade metalických kabelů na optiku, ul. Poštovní 415 Varnsdorf	Optická přípojka a vnitřní rozvody	CETIN a. s., IČO: 04084063	č.p. 415 na p.p.č. 1583, k. ú. Varnsdorf	29.11.2021

22/SML……/OS/MAJ

Smlouva o vypořádání závazků

uzavřená dle ustanovení § 1746 odst. 2 zákona č. 89/2012 Sb., občanský zákoník, v platném znění, mezi těmito smluvními stranami:

Dárce:
Statutární město Děčín

Sídlo:	Mírové náměstí 1175/5, 405 02 Děčín IV-Podmokly
Zastoupené:	Ing. Jiřím Andělem, CSc., primátorem města
IČO:	00261238
DIČ:	CZ00261238
E-mail/telefon:	urad@mmdecin.cz
Zástupce pro věcná jednání:	…..
Datová schránka:	x9hbpfn

(dále jen „dárce“)

a

Obdarovaný:
Ústecký kraj

se sídlem	:	Velká Hradební 3118/48, 400 01 Ústí nad Labem
zastoupený	:	Ing. Janem Schillerem, hejtmanem Ústeckého kraje
IČO	:	70892156
DIČ	:	CZ70892156
Kontaktní osoba	:	Mgr. Ing. Jindřich Šimák, vedoucí majetkového odboru
E-mail/telefon	:	simak.j@kr-ustecky.cz, 475 657 407
ID Datové schránky	:	t9zbsva

(dále jen „obdarovaný“)

(společně jen jako „smluvní strany“)

I.
Popis skutkového stavu

1. Smluvní strany uzavřely dne 17. 12. 2019 Darovací smlouvu (č. Obdarovaného 19/SML3859/2019/DSN/MAJ, č. Dárce 2019-0995/OMH), jejímž předmětem byl převod nemovitých věcí, pozemků pod komunikací „Cyklostezka Ploučnice“ Dárcem Obdarovanému. Tato smlouva byla uzavřena v souladu s usnesením Zastupitelstva Ústeckého kraje č. 046/24Z/2019 ze dne 21. 10. 2019.
2. Obě smluvní strany jsou povinnými subjekty pro zveřejňování v registru smluv dle smlouvy uvedené v ustanovení odst. 1 tohoto článku a mají povinnost uzavřenou smlouvu zveřejnit postupem podle zákona č. 340/2015 Sb., zákon o registru smluv, ve znění pozdějších předpisů.
3. Obě smluvní strany shodně konstatují, že je jim známo, že zveřejnění smlouvy uvedené v odst. 1 tohoto článku smlouvy v registru smluv pod ID 10357864 je s ohledem na dodatečně zjištěné systémové vady uveřejněných metadat, z hlediska data uzavření této smlouvy a ceny či hodnoty předmětu smlouvy, které již nebylo možné v zákonné lhůtě odstranit, neplatné a do okamžiku sjednání této smlouvy nedošlo k platnému uveřejnění smlouvy uvedené v odst. 1 tohoto článku v registru smluv a že jsou si vědomy právních následků s tím spojených.
4. V zájmu zachování právní jistoty obou smluvních stran, úpravy vzájemných práv a povinností vyplývajících z původně sjednané smlouvy, a s ohledem na skutečnost, že obě strany jednaly s vědomím závaznosti uzavřené smlouvy a v souladu s jejím

obsahem plnily, co si vzájemně ujednaly, a ve snaze napravit stav vzniklý v důsledku neplatného uveřejnění smlouvy v registru smluv, sjednávají smluvní strany tuto novou smlouvu ve znění, jak je dále uvedeno.

II.
Práva a závazky smluvních stran

1. Smluvní strany si tímto ujednáním vzájemně stvrzují, že obsah vzájemných práv a povinností, který touto smlouvou nově sjednávají, je zcela a beze zbytku vyjádřen textem původně sjednané darovací smlouvy, která tvoří pro tyto účely přílohu této smlouvy. Lhůty se rovněž řídí původně sjednanou smlouvou a počítají se od uplynutí 31 dnů od data jejího uzavření.
2. Smluvní strany prohlašují, že veškerá vzájemně poskytnutá plnění na základě původně sjednané smlouvy považují za plnění dle této smlouvy a že v souvislosti se vzájemně poskytnutým plněním nebudou vzájemně vznášet vůči druhé smluvní straně žádné nároky z titulu bezdůvodného obohacení.
3. Smluvní strany prohlašují, že veškerá budoucí plnění z této smlouvy, která mají být od okamžiku jejího uveřejnění v registru smluv plněna v souladu s obsahem vzájemných závazků vyjádřeným v příloze této smlouvy, budou splněna podle sjednaných podmínek.
4. Smluvní strana, která je povinným subjektem pro zveřejňování v registru smluv dle smlouvy uvedené v čl. I. odst. 1 této smlouvy, se tímto zavazuje druhé smluvní straně k neprodlenému zveřejnění této smlouvy a její kompletní přílohy v registru smluv v souladu s ustanovením § 5 zákona o registru smluv.

III.
Závěrečná ustanovení

1. Tato smlouva o vypořádání závazků nabývá účinnosti dnem uveřejnění v registru smluv.
2. Tato smlouva o vypořádání závazků je vyhotovena ve dvou stejnopisech, každý s hodnotou originálu, přičemž každá ze smluvních stran obdrží jeden stejnopis.
3. Dárce tímto potvrzuje, že o uzavření této smlouvy bylo rozhodnuto Zastupitelstvem Statutárního města Děčín usnesením č. …….. ze dne …….
4. Obdarovaný tímto potvrzuje, že o uzavření této smlouvy bylo rozhodnuto Zastupitelstvem Ústeckého kraje usnesením č. …….. ze dne …….

Příloha č. 1
Smlouva č. Dárce 2019-0995/OMH, č. Obdarovaného 19/SML3859/2019/DSN/MAJ ze dne 17. 12. 20219 s nabytím platnosti k 18. 12. 2019.

V Děčíně dne ……

V Ústí nad Labem dne ……..

…….
Dárce

……
Obdarovaný
Ústecký kraj
Ing. Jan Schiller, hejtman

Von.

Ústecký kraj

Krajský úřad

Číslo dárce: 2019-0995/OMH
Číslo obdarovaného: 19/SML3859/2019/DSN/MAJ

DAROVACÍ SMLOUVA

uzavřená dle ustanovení § 2055 a násl. zák. č. 89/2012 Sb., občanský zákoník, ve znění pozdějších předpisů (dále jen „občanský zákoník")

Smluvní strany:

Dárce:
Statutární město Děčín

Sídlo:	Mírové náměstí 1175/5, 405 02 Děčín IV-Podmokly
Zastoupené:	Jaroslavem Houdou, primátorem města
IČO:	00261238
DIČ:	CZ00261238
Bankovní spojení:	Česká spořitelna, a.s. Číslo účtu: 19-921402389/0800
E-mail/telefon:	urad@mmdecin.cz
Zástupce pro věcná jednání:	Ing. Martin Kříž, vedoucí odboru místního hospodářství
Datová schránka:	x9hbpfn

(dále jen „dárce")

a

Obdarovaný:
Ústecký kraj

Sídlo:	Velká Hradební 3118/48, 400 02 Ústí nad Labem
Zastoupený:	Oldřichem Bubeníčkem, hejtmanem Ústeckého kraje
IČO:	70892156
DIČ:	CZ70892156
Bank. spojení:	Česká spořitelna, a. s. číslo účtu: 5512232/0800
Zástupce pro věcná jednání:	Mgr. Ing. Jindřich Šimák, vedoucí odboru majetkového
E-mail/telefon:	simak.j@kr-ustecky.cz / 475 657 407
Datová schránka:	t9zbsva

(dále jen „obdarovaný")

uzavírají níže uvedeného dne, měsíce a roku tuto

DAROVACÍ SMLOUVU:

I.
Předmět daru

1. Dárce je na základě Vzniku práva ze zákona č. 172/1991 Sb., dle § 1 a Souhlasného prohlášení o nabytí do vlastnictví (zák. č. 172/1991 Sb.) vlastníkem těchto nemovitých věcí:
   - pozemek: **p.č. 2636/4**, druh pozemku: ostatní plocha, způsob využití: ostatní komunikace
   - pozemek: **p.č. 2636/32**, druh pozemku: ostatní plocha, způsob využití: ostatní komunikace
   - pozemek: **p.č. 2636/34**, druh pozemku: ostatní plocha, způsob využití: ostatní komunikace
   - pozemek: **p.č. 2636/35**, druh pozemku: ostatní plocha, způsob využití: ostatní komunikace
   - pozemek: **p.č. 2947/4**, druh pozemku: ostatní plocha, způsob využití: ostatní komunikace
   - pozemek: **p.č. 2947/5**, druh pozemku: ostatní plocha, způsob využití: ostatní komunikace
   - pozemek: **p.č. 2947/6**, druh pozemku: ostatní plocha, způsob využití: ostatní komunikace
   - pozemek: **p.č. 2949/10,** druh pozemku: ostatní plocha, způsob využití: ostatní komunikace

   obec Děčín, **k. ú. Děčín**, zapsaných na LV č. 10001 u Katastrálního úřadu pro Ústecký kraj, Katastrální pracoviště Děčín

   - pozemek: **p.č. 306/11**, druh pozemku: ostatní plocha, způsob využití: ostatní komunikace
   - pozemek: **p.č. 306/17**, druh pozemku: ostatní plocha, způsob využití: ostatní komunikace

   obec Děčín, **k. ú. Děčín-Staré Město**, zapsaných na LV č. 10001 u Katastrálního úřadu pro Ústecký kraj, Katastrální pracoviště Děčín

   - pozemek: **p.č. 184/16**, druh pozemku: ostatní plocha, způsob využití: ostatní komunikace
   - pozemek: **p.č. 184/17**, druh pozemku: ostatní plocha, způsob využití: ostatní komunikace
   - pozemek: **p.č. 241**, druh pozemku: ostatní plocha, způsob využití: ostatní komunikace
   - pozemek: **p.č. 324/9**, druh pozemku: ostatní plocha, způsob využití: ostatní komunikace
   - pozemek: **p.č. 428/13**, druh pozemku: ostatní plocha, způsob využití: ostatní komunikace
   - pozemek: **p.č. 450/6**, druh pozemku: ostatní plocha, způsob využití: ostatní komunikace
   - pozemek: **p.č. 450/7**, druh pozemku: ostatní plocha, způsob využití: ostatní komunikace
   - pozemek: **p.č. 848/5**, druh pozemku: ostatní plocha, způsob využití: ostatní komunikace
   - pozemek: **p.č. 860/6**, druh pozemku: ostatní plocha, způsob využití: ostatní komunikace
   - pozemek: **p.č. 879/7**, druh pozemku: ostatní plocha, způsob využití: ostatní komunikace
   - pozemek: **p.č. 900/7**, druh pozemku: ostatní plocha, způsob využití: ostatní komunikace
   - pozemek: **p.č. 1301/6**, druh pozemku: ostatní plocha, způsob využití: ostatní komunikace

   obec Děčín, **k. ú. Březiny u Děčína**, zapsaných na LV č. 10001 u Katastrálního úřadu pro Ústecký kraj, Katastrální pracoviště Děčín,

2. Na základě GP č. 790-070/2018 vyhotoveném KM GEO s.r.o., Pařížská 1574/2, 41501 Teplice, potvrzený Katastrálním úřadem pro Ústecký kraj, Katastrální pracoviště Děčín dne 15. 5. 2018 pod č. PGP 439/2018-502 došlo k rozdělení pozemku parcelní č. 1301/6 na tyto pozemkové parcely: na p. č. 1301/6 a p. č. 1301/7, p. č. 1301/8 a p. č.1301/9 v k. ú. Březiny u Děčína.

3. *Předmětem převodu dle této smlouvy je:*

- pozemek: **p.č. 2636/4**, druh pozemku: ostatní plocha, způsob využití: ostatní komunikace
- pozemek: **p.č. 2636/32**, druh pozemku: ostatní plocha, způsob využití: ostatní komunikace
- pozemek: **p.č. 2636/34**, druh pozemku: ostatní plocha, způsob využití: ostatní komunikace
- pozemek: **p.č. 2636/35**, druh pozemku: ostatní plocha, způsob využití: ostatní komunikace
- pozemek: **p.č. 2947/4**, druh pozemku: ostatní plocha, způsob využití: ostatní komunikace
- pozemek: **p.č. 2947/5**, druh pozemku: ostatní plocha, způsob využití: ostatní komunikace
- pozemek: **p.č. 2947/6**, druh pozemku: ostatní plocha, způsob využití: ostatní komunikace
- pozemek: **p.č. 2949/10,** druh pozemku: ostatní plocha, způsob využití: ostatní komunikace

obec Děčín, **k. ú. Děčín**, zapsaných na LV č. 10001 u Katastrálního úřadu pro Ústecký kraj, Katastrální pracoviště Děčín

- pozemek: **p.č. 306/11**, druh pozemku: ostatní plocha, způsob využití: ostatní komunikace
- pozemek: **p.č. 306/17**, druh pozemku: ostatní plocha, způsob využití: ostatní komunikace

obec Děčín, **k. ú. Děčín-Staré Město**, zapsaných na LV č. 10001 u Katastrálního úřadu pro Ústecký kraj, Katastrální pracoviště Děčín

- pozemek: **p.č. 184/16**, druh pozemku: ostatní plocha, způsob využití: ostatní komunikace
- pozemek: **p.č. 184/17**, druh pozemku: ostatní plocha, způsob využití: ostatní komunikace
- pozemek: **p.č. 241**, druh pozemku: ostatní plocha, způsob využití: ostatní komunikace
- pozemek: **p.č. 324/9**, druh pozemku: ostatní plocha, způsob využití: ostatní komunikace
- pozemek: **p.č. 428/13**, druh pozemku: ostatní plocha, způsob využití: ostatní komunikace
- pozemek: **p.č. 450/6**, druh pozemku: ostatní plocha, způsob využití: ostatní komunikace
- pozemek: **p.č. 450/7**, druh pozemku: ostatní plocha, způsob využití: ostatní komunikace
- pozemek: **p.č. 848/5**, druh pozemku: ostatní plocha, způsob využití: ostatní komunikace
- pozemek: **p.č. 860/6**, druh pozemku: ostatní plocha, způsob využití: ostatní komunikace
- pozemek: **p.č. 879/7**, druh pozemku: ostatní plocha, způsob využití: ostatní komunikace
- pozemek: **p.č. 900/7**, druh pozemku: ostatní plocha, způsob využití: ostatní komunikace
- pozemek: **p.č. 1301/9**, druh pozemku: ostatní plocha, způsob využití: ostatní komunikace

(dále Předmět daru)

4. Předmět daru se nachází pod komunikací cyklostezky pod názvem „Cyklostezka Ploučnice“, která je ve vlastnictví Ústeckého kraje - obdarovaného a bude předán k hospodaření: Krajská majetková, příspěvkové organizace, se sídlem: Tolstého 1232/37, 40003, Ústí nad Labem 3 – Střekov, IČO: 00829048.

II.
Projevy vůle

Dárce touto smlouvou bezplatně převádí vlastnické právo k Předmětu daru popsanému v článku I. odst. 3 této smlouvy se vším právním i faktickým příslušenstvím a součástmi tak,

von

jak stojí a leží a obdarovaný Předmět daru popsaný v článku I. odst. 3 této smlouvy se vším právním i faktickým příslušenstvím a součástmi tak, jak stojí a leží, přijímá od dárce do svého výlučného vlastnictví.

III.
Účetní hodnota daru

Účetní hodnota převáděných nemovitých věcí dle účetní evidence dárce:

- pozemek: p.č. 2636/4	pořizovací cena	3 120,00	Kč
- pozemek: p.č. 2636/32	pořizovací cena	34 000,00	Kč
- pozemek: p.č. 2636/34	pořizovací cena	71 700,00	Kč
- pozemek: p.č. 2636/35	pořizovací cena	39 400,00	Kč
- pozemek: p.č. 2947/4	pořizovací cena	3 800,00	Kč
- pozemek: p.č. 2947/5	pořizovací cena	2 100,00	Kč
- pozemek: p.č. 2947/6	pořizovací cena	52 000,00	Kč
- pozemek: p.č. 2949/10	pořizovací cena	58 300,00	Kč
- pozemek: p.č. 306/11	pořizovací cena	17 520,00	Kč
- pozemek: p.č. 306/17	pořizovací cena	177 080,00	Kč
- pozemek: p.č. 184/16	pořizovací cena	225,00	Kč
- pozemek: p.č. 184/17	pořizovací cena	78,00	Kč
- pozemek: p.č. 241	pořizovací cena	1 140,00	Kč
- pozemek: p.č. 324/9	pořizovací cena	32 739,00	Kč
- pozemek: p.č. 428/13	pořizovací cena	3 900,00	Kč
- pozemek: p.č. 450/6	pořizovací cena	24 248,00	Kč
- pozemek: p.č. 450/7	pořizovací cena	25 525,00	Kč
- pozemek: p.č. 848/5	pořizovací cena	86 600,00	Kč
- pozemek: p.č. 860/6	pořizovací cena	2 546,00	Kč
- pozemek: p.č. 879/7	pořizovací cena	11 001,00	Kč
- pozemek: p.č. 900/7	pořizovací cena	45,00	Kč
- pozemek: p.č. 1301/9	pořizovací cena	46 500,00	Kč

IV.
Prohlášení smluvních stran

1. Dárce prohlašuje, že seznámil obdarovaného se stavem Předmětu daru včetně jeho příslušenství a součástí, a že na Předmětu daru neváznou žádné dluhy, věcná břemena, zástavní práva, ani jiné právní vady, kromě věcného břemene:
2. Dále dárce prohlašuje, že je oprávněn nakládat s Předmětem daru, a taktéž prohlašuje, že jeho smluvní volnost není nijak omezena.
3. Obdarovaný prohlašuje, že si Předmět daru řádně prohlédl, že mu je jeho stav dobře znám a že nabývá Předmět daru ve stavu, v jakém se ke dni převodu nachází.

V.
Platnost a účinnost smlouvy

1. Tato darovací smlouva nabývá platnosti dnem podpisu a účinnosti dnem jejího zveřejnění v registru smluv.
2. V případě, že příslušný katastrální úřad přeruší řízení o povolení vkladu vlastnického práva na základě této smlouvy, zavazují se smluvní strany poskytnout si navzájem součinnost směřující k odstranění veškerých vad podání, jež byly důvodem přerušení tohoto řízení. Pakliže i přes odpovídající úsilí smluvních stran bude řízení o povolení vkladu práva vlastnického na základě této darovací smlouvy zastaveno, popř. příslušný katastrální úřad zamítne vklad vlastnického práva, smluvní strany výslovně ujednaly, že uzavřou do deseti dnů od právní moci takového rozhodnutí na základě této smlouvy darovací smlouvu oh-

ledně nemovitých věcí, jež jsou předmětem této darovací smlouvy, za podmínek uvedených v této smlouvě a podají nový návrh na vklad vlastnického práva do katastru nemovitostí. Ty skutečnosti a údaje obsažené v této darovací smlouvě, jež byly důvodem pro zastavení řízení, resp. pro zamítnutí vkladu vlastnického práva pro obdarovaného, budou v takovém případě opraveny tak, aby na základě takto opravené smlouvy mohl být proveden vklad vlastnického práva pro obdarovaného.

3. Smluvní strany výslovně sjednávají rozvazovací podmínku, pokud důvodem pro pravomocné rozhodnutí příslušného katastrálního úřadu o zastavení řízení, event. pravomocné rozhodnutí o zamítnutí vkladu vlastnického práva na základě této smlouvy, budou skutečnosti takové povahy, že nebude moci být sepsána opravená darovací smlouva dle předchozího odstavce tak, že právní mocí tohoto rozhodnutí zaniká platnost a účinnost této darovací smlouvy a smluvní strany si bez zbytečného odkladu vrátí poskytnutá plnění a ponesou si své náklady.

VI.
Nabytí vlastnictví

1. Obdarovaný nabude vlastnické právo k Předmětu daru zápisem do veřejného seznamu, a to vkladem do katastru nemovitostí u Katastrálního úřadu pro Ústecký kraj, Katastrální pracoviště Děčín.
2. Obdarovaný podpisem této smlouvy výslovně zmocňuje dárce k podání návrhu na povolení vkladu práva na příslušný katastrální úřad. Návrh doručuje katastrálnímu úřadu dárce poté, kdy tato smlouva nabude účinnosti. Správní poplatek v hodnotě 1000,00 Kč za podání tohoto návrhu zaplatí obdarovaný.
3. Na základě této darovací smlouvy zapíše Katastrální úřad pro Ústecký kraj, Katastrální pracoviště Děčín změnu vlastnického práva k Předmětu daru podle této smlouvy.

VII.
Ostatní ujednání

Smluvní strany se dohodly na tom, že obdarovaný má ode dne uzavření této darovací smlouvy právo vstupu a užívání Předmětu daru. Nebezpečí škody na Předmětu daru přechází na obdarovaného dnem uzavření této smlouvy.

VIII.
Závěrečná ustanovení

1. Dárce tímto potvrzuje, že o darování nemovitých věcí bylo rozhodnuto Zastupitelstvem Statutárního města Děčín usnesením č. ZM 19 08 05 11 ze dne 24.10.2019 a č. ZM 19 06 05 12 ze dne 27.06.2019.

   Záměr darování byl zveřejněn od 12.03.2019 do 28.03.2019.
2. Obdarovaný tímto potvrzuje, že o přijetí daru nemovitých věcí bylo rozhodnuto Zastupitelstvem Ústeckého kraje usnesením č. 046/24Z/2019 ze dne 21. 10. 2019.
3. Tato smlouva bude v úplném znění uveřejněna prostřednictvím registru smluv postupem dle zákona č. 340/2015 Sb., o zvláštních podmínkách účinnosti některých smluv, uveřejňování těchto smluv a o registru smluv (zákon o registru smluv), ve znění pozdějších předpisů. Obdarovaný prohlašuje, že souhlasí s uveřejněním svých osobních údajů obsažených v této smlouvě, které by jinak podléhaly znečitelnění, v registru smluv, popř. disponuje souhlasem třetích osob uvedených na své straně s uveřejněním jejich osobních údajů v registru smluv, které by jinak podléhaly znečitelnění. Smluvní strany se dohodly na tom, že uveřejnění v registru smluv provede dárce, který zároveň zajistí, aby informace o uveřejnění této smlouvy byla zaslána obdarovanému do datové schránky t9zbsva / na e-mail: epodatelna@kr-ustecky.cz.
4. Tuto smlouvu lze měnit či doplňovat pouze po dohodě smluvních stran formou písemných a číslovaných dodatků.

5. Pokud v této smlouvě není stanoveno jinak, řídí se právní vztahy z ní vyplývající příslušnými ustanoveními občanského zákoníku a právními předpisy upravujícími hospodaření územních samosprávných celků.
6. Uzavřením této smlouvy se v plném rozsahu ruší:

   Smlouva o výpůjčce č. 1800 /2010 uzavřená mezi dárcem a obdarovaným dne 19. 10. 2010; Smlouva o výpůjčce č. 11/SML0146 uzavřená mezi dárcem a obdarovaným dne 16. 12. 2011; Smlouva o výpůjčce č. 11/SML0436 uzavřená mezi dárcem a obdarovaným dne 3. 3. 2011; Smlouva o výpůjčce č. 11/SML1548 uzavřená mezi dárcem a obdarovaným dne 14. 6. 2011
7. Tato smlouva je vyhotovena ve třech pare s platností originálu, přičemž každá ze smluvních stran obdrží jedno vyhotovení a jedno vyhotovení je určeno pro potřeby katastrálního úřadu.

IX.
Podpisy smluvních stran

Dárce i obdarovaný shodně prohlašují, že si tuto smlouvu před jejím podpisem přečetli, že byla uzavřena po vzájemném projednání podle jejich pravé a svobodné vůle, určitě, vážně a srozumitelně, bez zneužití tísně, nezkušenosti, rozumové slabosti, rozrušení nebo lehkomyslnosti druhé strany, na důkaz čehož připojují své podpisy.

V Děčíně dne 17 -12- 2019

.....

Dárce
Statutární město Děčín
Jaroslav Hrouda, primátor města

V Ústí nad Labem dne 12. 12. 2019

.....

Obdarovaný
Ústecký kraj
Oldřich Bubeníček, hejtman

Příloha:

Geometrický plán č. 790-070/2018

Souhlas s dělením pozemku č.j. MDC/17236/2019 ze dne 11.02.2019

Stanovisko AOPK č.j. SR/0347/UL/2019-2 ze dne 14. 02.2019

Ústecký kraj

VÝZVA

k podání žádostí o dotaci z Programu pro rozvoj eko-agro oblastí v Ústeckém kraji na období let 2022 až 2025

pro rok 2022

1. Program:

Usnesením č. 090/11Z/2021 ze dne 13. 12. 2021 schválilo Zastupitelstvo Ústeckého kraje znění **Programu pro rozvoj eko-agro oblastí v Ústeckém kraji na období let 2022 až 2025** (dále jen „Program“).

2. Administrátor Programu:

Odbor životního prostředí a zemědělství vyzývá žadatele o dotaci pro oblasti podpory vymezené v Čl. 3 Programu

1) Obnova krajiny a biodiverzity na území Ústeckého kraje
2) Podpora záchranných stanic na území Ústeckého kraje
3) Podpora včelařů na území Ústeckého kraje
5) Podpora myslivosti na území Ústeckého kraje

k podání žádostí o dotaci pro rok 2022 dle Čl. 6 Programu a na předepsaných elektronických formulářích včetně povinných a nedílných příloh dle Čl. 2 odst. 5) a 6) Programu, předepsaných pro jednotlivé oblasti podpory.

3. Lhůta pro podání žádostí:

od 31. 3. 2022 do 29. 4. 2022 (na podatelně KÚUK)

4. Předpokládané termíny schvalovacího řízení:

Odstranění vad žádostí na základě emailové zprávy	**do 13. 5. 2022**
Projednání žádostí ve výběrové komisi jmenované RÚK	**23. 5. – 31. 5. 2022**
Projednání žádostí v Radě Ústeckého kraje	**II. Q. 2022**
Projednání žádostí ve Výboru pro životní prostředí/Výboru pro zemědělství a venkov ZÚK	**II. Q. 2022**
Projednání žádostí v Zastupitelstvu Ústeckého kraje	**II. Q. 2022**

5. Předpokládaný objem finančních prostředků Programu:

3 400 000,00 Kč

6. Pro rok 2022 nelze žádat o podporu v rámci Podpory rybářství a rybníkářství na území Ústeckého kraje.

7. V rámci dotačního programu Podpory včelařů na území Ústeckého kraje se v roce 2022 neposkytují finanční prostředky na technickou podporu vymezenou NAŘÍZENÍM VLÁDY 197/2005 Sb. ze dne 11. května 2005, příloha 2 - Seznam zařízení, prostředků a druhů kočovných zařízení.

Na základě stanoviska Ministerstva financí, č. j.: MF-32529/2021/1203-2 ze dne 15. 11. 2021, k ustanovení § 10a odst. 3 písm. f) bodu 2 zákona č. 250/2000 Sb., o rozpočtových pravidlech územních rozpočtů, ve znění pozdějších předpisů, pro doložení údajů o skutečném majiteli právnické osoby podle § 10a odst. 3 písm. f) bodu 2 lze u zapsaných spolků nahradit předložení úplného výpisu z evidence skutečných majitelů podle § 16 zákona č. 37/2021 Sb., o evidenci skutečných majitelů, předložením výpisu částečného podle § 14 zákona č. 37/2021 Sb.

Tuto výzvu schválilo Zastupitelstvo Ústeckého kraje usnesením č. **xx/xxZ/2022** ze dne **28. 2. 2022**.

Ústecký kraj

VÝZVA

k podání žádostí o dotaci z Programu podpory rozvoje zemědělství a venkovských oblastí v Ústeckém kraji na období let 2022 až 2025

pro rok 2022

1. Program:

Usnesením č. 089/11Z/2021 ze dne 13. 12. 2021 schválilo Zastupitelstvo Ústeckého kraje znění **Programu podpory rozvoje zemědělství a venkovských oblastí v Ústeckém kraji na období let 2022 až 2025** (dále jen „Program“).

2. Administrátor Programu:

Odbor životního prostředí a zemědělství vyzývá žadatele o dotaci pro oblasti podpory vymezené v Čl. 4 odst. 2 Programu

1) Dotační titul č. 1: Investiční podpora do zemědělských hospodářství související se zemědělskou prvovýrobou,

2) Dotační titul č. 2: Podpora na investice související se zpracováním zemědělských produktů a jejich uváděním na trh.

k podání žádostí o dotaci pro rok 2022 dle Čl. 6 Programu a na předepsaných elektronických formulářích včetně povinných a nedílných příloh dle Čl. 2 odst. 4) a 5) Programu.

3. Lhůta pro podání žádostí:

od 31. 3. 2022 do 29. 4. 2022 (na podatelně KÚUK)

4. Předpokládané termíny schvalovacího řízení:

Odstranění vad žádostí na základě emailové zprávy	**do 13. 5. 2022**
Projednání žádostí ve výběrové komisi jmenované RÚK	**23. 5. – 31. 5. 2022**
Projednání žádostí v Radě Ústeckého kraje	**II. Q. 2022**
Projednání žádostí ve Výboru pro životní prostředí/Výboru pro zemědělství a venkov ZÚK	**II. Q. 2022**
Projednání žádostí v Zastupitelstvu Ústeckého kraje	**II. Q. 2022**

5. Předpokládaný objem finančních prostředků Programu:

3 600 000,00 Kč

Na základě stanoviska Ministerstva financí, č.j.: MF-32529/2021/1203-2 ze dne 15. 11. 2021, k ustanovení § 10a odst. 3 písm. f) bodu 2 zákona č. 250/2000 Sb., o rozpočtových pravidlech územních rozpočtů, ve znění pozdějších předpisů, pro doložení údajů o skutečném majiteli právnické osoby podle § 10a odst. 3 písm. f) bodu 2 lze u zapsaných spolků nahradit předložení

úplného výpisu z evidence skutečných majitelů podle § 16 zákona č. 37/2021 Sb., o evidenci skutečných majitelů, předložením výpisu částečného podle § 14 zákona č. 37/2021 Sb.

Tuto výzvu schválilo Zastupitelstvo Ústeckého kraje usnesením č. **xx/xxZ/2022** ze dne **28. 2. 2022**.

Příjemce dotace	Účel projektu - podpora prodejny	Počet obyvatel obce	Datum podání	Poskytovaná částka	Maximální % podíl dotace na celkových uznatelných nákladech podpořené činnosti	Soulad dotace s pravidlem de minimis	Termín ukončení projektu	Termín udržitelnosti projektu
JEDNOTA, spotřební družstvo v Podbořanech, Masarykovo náměstí 14, 44115 Podbořany, IČ: 00032085	Prodejna JEDNOTA, spotřební družstvo v Podbořanech - Nová Ves	105	15.12.2021	100000	70%	Ano	31.10.2021	31.10.2022
JEDNOTA, spotřební družstvo v Podbořanech, Masarykovo náměstí 14, 44115 Podbořany, IČ: 00032085	Prodejna JEDNOTA, spotřební družstvo v Podbořanech - Klůček	113	15.12.2021	100000	70%	Ano	31.10.2021	31.10.2022
JEDNOTA, spotřební družstvo v Podbořanech, Masarykovo náměstí 14, 44115 Podbořany, IČ: 00032085	Prodejna JEDNOTA, spotřební družstvo v Podbořanech - Podbořanský Rohozec	119	15.12.2021	100000	70%	Ano	31.10.2021	31.10.2022
JEDNOTA, spotřební družstvo v Podbořanech, Masarykovo náměstí 14, 44115 Podbořany, IČ: 00032085	Prodejna JEDNOTA, spotřební družstvo v Podbořanech - Blšany (Soběchleby)	129	15.12.2021	100000	70%	Ano	31.10.2021	31.10.2022
JEDNOTA, spotřební družstvo v Podbořanech, Masarykovo náměstí 14, 44115 Podbořany, IČ: 00032085	Prodejna JEDNOTA, spotřební družstvo v Podbořanech - Toužetín	131	15.12.2021	100000	70%	Ano	31.10.2021	31.10.2022
JEDNOTA, spotřební družstvo v Rakovníku, Tyršova 213, 26901 Rakovník, IČ: 00031844	Prodejna JEDNOTA, spotřební družstvo v Rakovníku - Deštnice	132	17.12.2021	100000	70%	Ano	31.10.2021	31.10.2022
JEDNOTA, spotřební družstvo v Rakovníku, Tyršova 213, 26901 Rakovník, IČ: 00031844	Prodejna JEDNOTA, spotřební družstvo v Rakovníku - Vinařice	149	17.12.2021	100000	70%	Ano	31.10.2021	31.10.2022
Antonie Ketnerová, [redacted] 41108 Štětí, IČ: 76120015	Prodejna Antonie Ketnerová - Malešov	156	20.12.2021	55718	70%	Ano	31.10.2021	31.10.2022
JEDNOTA, spotřební družstvo v Podbořanech, Masarykovo náměstí 14, 44115 Podbořany, IČ: 00032085	Prodejna JEDNOTA, spotřební družstvo v Podbořanech - Lipenec	157	15.12.2021	100000	70%	Ano	31.10.2021	31.10.2022
Thi Hai Nguyen, [redacted] 43981 Kryry, IČ: 27983307	Prodejna Thi Hai Nguyen - Lišany	163	16.12.2021	98525	70%	Ano	31.10.2021	31.10.2022
Thi Thu Nguyen, [redacted] 44001 Peruc, IČ: 27327710	Prodejna Thi Thu Nguyen - Vrbno nad Lesy	170	16.12.2021	100000	70%	Ano	31.10.2021	31.10.2022
JEDNOTA, spotřební družstvo v Podbořanech, Masarykovo náměstí 14, 44115 Podbořany, IČ: 00032085	Prodejna JEDNOTA, spotřební družstvo v Podbořanech - Pátek nad Ohří	190	15.12.2021	100000	70%	Ano	31.10.2021	31.10.2022
Thi Thang Tung Pham, [redacted] 41501 Bžany, IČ: 05633010	Prodejna Thi Thanh Tung Pham	191	15.12.2021	94829	70%	Ano	31.10.2021	31.10.2022
LEKIRA s. r. o., Račetice 152, 43801 Račetice, IČ: 07786689	Prodejna LEKIRA s. r. o. - Libědice	200	20.12.2021	100000	70%	Ano	31.10.2021	31.10.2022
JEDNOTA, spotřební družstvo v Podbořanech, Masarykovo náměstí 14, 44115 Podbořany, IČ: 00032085	Prodejna JEDNOTA, spotřební družstvo v Podbořanech - Kryry (Strojetice)	205	15.12.2021	100000	70%	Ano	31.10.2021	31.10.2022
Trung Dung Nguyen, [redacted] 18000 Praha 8, IČ: 88208036	Prodejna Trung Dung Nguyen - Drahobuz	210	17.12.2021	50428	70%	Ano	31.10.2021	31.10.2022
JEDNOTA, spotřební družstvo v Podbořanech, Masarykovo náměstí 14, 44115 Podbořany, IČ: 00032085	Prodejna JEDNOTA, spotřební družstvo v Podbořanech - Velemyšleves	213	15.12.2021	100000	70%	Ano	31.10.2021	31.10.2022
Eva Machová, [redacted] 44001 Louny, IČ: 47786493	Prodejna Eva Machová - Pnětluky	215	13.12.2021	58768	70%	Ano	31.10.2021	31.10.2022
JEDNOTA, spotřební družstvo v Podbořanech, Masarykovo náměstí 14, 44115 Podbořany, IČ: 00032085	Prodejna JEDNOTA, spotřební družstvo v Podbořanech - Hřivčice	219	15.12.2021	100000	70%	Ano	31.10.2021	31.10.2022

Thi Trang Pham, [redacted] 41133 Prackovice n.L, IČ: 05632552	Prodejna Thi Trang Pham - Litochovice nad Labem	225	15.12.2021	98469	70%	Ano	31.10.2021	31.10.2022
Manh Ha Tran, [redacted] 40331 Ústí n.L., IČ: 86707612	Prodejna Manh Ha Tran - Telnice	231	07.12.2021	93282	70%	Ano	31.10.2021	31.10.2022
JEDNOTA, spotřební družstvo v Podbořanech, Masarykovo náměstí 14, 44115 Podbořany, IČ: 00032085	Prodejna JEDNOTA, spotřební družstvo v Podbořanech - Blšany u Loun	239	15.12.2021	100000	70%	Ano	31.10.2021	31.10.2022
JEDNOTA, spotřební družstvo v Podbořanech, Masarykovo náměstí 14, 44115 Podbořany, IČ: 00032085	Prodejna JEDNOTA, spotřební družstvo v Podbořanech - Lipno	252	15.12.2021	100000	70%	Ano	31.10.2021	31.10.2022
Obec Úpohlavy, Úpohlavy 61, 41002, IČ: 00554588	Prodejna Obec Úpohlavy - Úpohlavy	252	20.12.2021	100000	70%	Ano	31.10.2021	31.10.2022
JEDNOTA, spotřební družstvo v Podbořanech, Masarykovo náměstí 14, 44115 Podbořany, IČ: 00032085	Prodejna JEDNOTA, spotřební družstvo v Podbořanech - Libořice	253	15.12.2021	100000	70%	Ano	31.10.2021	31.10.2022
JEDNOTA, spotřební družstvo v Rakovníku, Tyršova 213, 26901 Rakovník, IČ: 00031844	Prodejna JEDNOTA, spotřební družstvo v Rakovníku - Blažim	254	17.12.2021	100000	70%	Ano	31.10.2021	31.10.2022
Tung Trieu Le, [redacted] 41002, IČ: 27281205	Prodejna Trung Trieu Lé - Slatina	255	07.12.2021	84000	70%	Ano	31.10.2021	31.10.2022
Thi Luyen Nguyen, [redacted] 41702 Dubí Běhánky, IČ: 27264629	Prodejna Thi Luyen Nguyen - Měrunice	256	15.12.2021	100000	70%	Ano	31.10.2021	31.10.2022
JEDNOTA, spotřební družstvo v Podbořanech, Masarykovo náměstí 14, 44115 Podbořany, IČ: 00032085	Prodejna JEDNOTA, spotřební družstvo v Podbořanech - Vršovice	261	15.12.2021	100000	70%	Ano	31.10.2021	31.10.2022
JEDNOTA, spotřební družstvo v Podbořanech, Masarykovo náměstí 14, 44115 Podbořany, IČ: 00032085	Prodejna JEDNOTA, spotřební družstvo v Podbořanech - Očihov	279	15.12.2021	100000	70%	Ano	31.10.2021	31.10.2022
Obec Chbany, Chbany 19, 43157 Chbany, IČ: 00261882	Prodejny obec Chbany - Chbany	302	10.12.2021	100000	70%	Ano	31.10.2021	31.10.2022
JEDNOTA, spotřební družstvo v Podbořanech, Masarykovo náměstí 14, 44115 Podbořany, IČ: 00032085	Prodejna JEDNOTA, spotřební družstvo v Podbořanech - Hříškov	308	15.12.2021	65981	70%	Ano	31.10.2021	31.10.2022

Prodejna JEDNOTA, spotřební družstvo v Podbořanech - Hříškov - dotace byla snížena z důvodu vyčerpání celkových alokovaných prostředků v souladu se zásadami Programu, částí F. bodu 9. písmena k), kde je stanoveno, že rozhodl-li vyhlašovatel o částce nižší, než žadatel požadoval, má se za to, že žádosti o dotaci bylo vyhověno, byť byla poskytnutá částka nižší.

Název příjemce	Účel projektu - podpora prodejny	Počet obyvatel obce	Datum podání	Požadovaná částka
JEDNOTA, spotřební družstvo v Podbořanech, Masarykovo náměstí 14, 44115 Podbořany, IČ: 00032085	Prodejna JEDNOTA, spotřební družstvo v Podbořanech - Nepomyšl	309	15.12.2021	100000
Dihn Chuc Cao, [redacted] 43801 Žatec, IČ: 26860139	Prodejna Dinh Chuc Cao - Holedeč	328	10.12.2021	90170
JEDNOTA, spotřební družstvo v Rakovníku, Tyršova 213, 26901 Rakovník, IČ: 00031844	Prodejna JEDNOTA, spotřební družstvo v Rakovníku - Chlumčany	354	17.12.2021	100000
Van Giap Nguyen, [redacted] 41501 Dubí, IČ: 27334333	Prodejna Van Giap Nguyen - Keblice	367	16.12.2021	57983
LEKIRA s. r. o., Račetice 152, 43801 Račetice, IČ: 07786689	Prodejna Lekira s.r.o. - Račetice	383	20.12.2021	100000
JEDNOTA, spotřební družstvo v Rakovníku, Tyršova 213, 26901 Rakovník, IČ: 00031844	Prodejna JEDNOTA, spotřební družstvo v Rakovníku - Havraň	385	17.12.2021	100000
JEDNOTA, spotřební družstvo v Podbořanech, Masarykovo náměstí 14, 44115 Podbořany, IČ: 00032085	Prodejna JEDNOTA, spotřební družstvo v Podbořanech - Jimlín (Zeměchy)	396	15.12.2021	100000
JEDNOTA, spotřební družstvo v Podbořanech, Masarykovo náměstí 14, 44115 Podbořany, IČ: 00032085	Prodejna JEDNOTA, spotřební družstvo v Podbořanech - Smolnice	401	15.12.2021	100000
JEDNOTA, spotřební družstvo v Rakovníku, Tyršova 213, 26901 Rakovník, IČ: 00031844	Prodejna JEDNOTA, spotřební družstvo v Rakovníku - Blatno	405	17.12.2021	100000

Nguyen Tuan Anh, [redacted] 41701 Dubí, IČ: 27352161	Prodejna Nguyen Tuan Anh - Veltěže	412	15.12.2021	80654
JEDNOTA, spotřební družstvo v Rakovníku, Tyršova 213, 26901 Rakovník, IČ: 00031844	Prodejna JEDNOTA, spotřební družstvo v Rakovníku - Ročov	433	17.12.2021	100000
Van Truong Nguyen, [redacted] 43909 Slavětín, IČ: 74861204	Prodejna Van Truong Nguyen - Slavětín	439	16.12.2021	73640
Van Hoang Quách, [redacted] 41201 Třebušín, IČ: 28682572	Prodejna Van Hoang Quách - Chotěšov	461	20.12.2021	100000
Huu Huong Ta, [redacted] 41108 Bechlín, IČ: 02621584	Prodejna Huu Huong Ta - Bechlín	493	17.12.2021	100000
Van Luan Nguyen, [redacted] 27201 Kladno, IČ: 28683765	Prodejna Van Luan Nguyen - Libochovany	517	20.12.2021	100000
Xuan Chien Bui, [redacted] 43926 Libčeves, IČ: 27314383	Prodejna Xuan Chien Bui - Terezín (České Kopisty)	520	20.12.2021	100000
Anh Dau Khieu, [redacted] 41101 Žalhostice, IČ: 28687981	Prodejna Anh Dau Khieu - Žalhostice	527	20.12.2021	100000

Miroslava Vernerová, [redacted] 41301, IČ: 14835444	Prodejna Miroslava Vernerová - Mnetěš	538	08.12.2021	94742
Xuan Dieu Nguyen, [redacted] 40502 Děčín, IČ: 06815600	Prodejna Xuan Dieu Nguyen - Libkovice pod Řípem	539	17.12.2021	63500
KN Potraviny s. r. o., Bžany 63, 41501 Teplice, IČ: 01854151	Prodejna KN Potraviny s. r. o. - Zálezly	545	15.12.2021	82292
Van Van Bui, [redacted] 43926 Libčeves, IČ: 68441894	Prodejna Van Van Bui - Libčeves	574	17.12.2021	100000
Van Le Nguyen, [redacted] 41111 Sulejovice, IČ: 05632889	Prodejna Van Le Nguyen - Sulejovice	819	15.12.2021	61495

D. ČASOVÝ RÁMEC PROGRAMU

Schválení Programu Zastupitelstvem ÚK	01. 11. 2021
Vyhlášení a zveřejnění programu	05. 11. 2021
Lhůta pro podání žádosti	06. 12. 2021 - 20. 12. 2021 do 12:00
Hodnocení a výběr žádostí	21. 12. 2021 - 06. 01. 2022
Projednání Radou Ústeckého kraje	09. 02. 2022
Rozhodnutí Zastupitelstva Ústeckého kraje o poskytnutí podpory	28. 02. 2022
Zveřejnění výsledků	04. 03. 2022
Podpis smlouvy	07. 03. 2022 - 18. 03. 2022
Předložení závěrečných zpráv na podatelnu	07. 03. 2022 - 18. 03. 2022