

Pozn.: Zveřejněna je upravená verze dokumentu z důvodu dodržení přiměřenosti rozsahu zveřejňovaných osobních údajů podle zákona č. 101/2000 Sb., o ochraně osobních údajů v platném znění.

Rada Ústeckého kraje

Usnesení

z 99. schůze Rady Ústeckého kraje – III. volební období 2008 – 2012,
konané dne 21. 3. 2012 od 10:15 hodin do 11:30 hodin
v sídle Krajského úřadu Ústeckého kraje, Velká Hradební 3118/48, Ústí nad Labem

Usnesení č. 1/99R/2012

Zahájení – určení ověřovatelů zápisu a usnesení

Rada Ústeckého kraje po projednání

s c h v a l u j e

ověřovatele zápisu a usnesení z 99. zasedání Rady Ústeckého kraje:

1. Ing. René Budjače
2. Ing. Radka Vonku

Usnesení č. 2/99R/2012

Schválení programu

Rada Ústeckého kraje po projednání

s c h v a l u j e

upravený program 99. schůze Rady Ústeckého kraje ve III. volebním období 2008 – 2012.

Usnesení č. 3/99R/2012

Zpráva o plnění úkolů vyplývajících z usnesení Rady Ústeckého kraje

Rada Ústeckého kraje po projednání

A) bere na vědomí

splnění úkolů vyplývajících z usnesení Rady Ústeckého kraje z III. volebního období 2008 – 2012

1. Usnesení č. 26/71R/2011 B Střednědobý plán rozvoje sociálních služeb v Ústeckém kraji – aktualizace
2. Usnesení č. 128/76R/2011 B Nakládání s majetkem
3. Usnesení č. 129/76R/2011 B Nakládání s majetkem
4. Usnesení č. 164/76R/2011 B Nakládání s majetkem
5. Usnesení č. 94/78R/2011 B Nakládání s majetkem
6. Usnesení č. 41/85R/2011 B-02 Program prevence kriminality 2011 – aktivita Ústeckého kraje
7. Usnesení č. 45/85R/2011 B Gymnázium, Kadaň, 5. května 620, příspěvková organizace – personální záležitosti

8. Usnesení č. 46/85R/2011 B Vyšší odborná škola a Střední průmyslová škola stavební, Děčín I, Čs. armády 10, příspěvková organizace – personální záležitosti
9. Usnesení č. 89/85R/2011 C Nakládání s majetkem
10. Usnesení č. 91/85R/2011 C Nakládání s majetkem
11. Usnesení č. 103/85R/2011 B Nakládání s majetkem
12. Usnesení č. 104/85R/2011 B Nakládání s majetkem
13. Usnesení č. 106/85R/2011 B Nakládání s majetkem
14. Usnesení č. 115/87R/2011 B Nakládání s majetkem
15. Usnesení č. 117/87R/2011 B Nakládání s majetkem
16. Usnesení č. 122/87R/2011 B Nakládání s majetkem
17. Usnesení č. 125/87R/2011 B Nakládání s majetkem
18. Usnesení č. 17/88R/2011 C 9. reprezentační ples Ústeckého kraje
19. Usnesení č. 129/90R/2011 B Nakládání s majetkem
20. Usnesení č. 130/90R/2011 B Nakládání s majetkem
21. Usnesení č. 150/90R/2011 B Nakládání s majetkem
22. Usnesení č. 173/90R/2011 B Nakládání s majetkem
23. Usnesení č. 174/90R/2011 B Nakládání s majetkem
24. Usnesení č. 131/92R/2011 B Nakládání s majetkem
25. Usnesení č. 141/92R/2011 B Nakládání s majetkem
26. Usnesení č. 5/95R/2012 C Přijetí finančních darů od České spořitelny, a.s. a jejich poskytnutí jako neinvestiční dotace
27. Usnesení č. 8/95R/2012 B Účelová dotace na nákup vybavení pro Zdravotnickou záchrannou službu Ústeckého kraje,
28. Usnesení č. 9/95R/2012 B Účelová dotace na provoz úkrytu civilní ochrany v majetku Ústeckého kraje na rok 2012
29. Usnesení č. 14/95R/2012 B Spolufinancování projektů schválených Výborem Regionální rady regionu soudržnosti Severozápad - poskytnutí dotací
30. Usnesení č. 15/95R/2012 C Fond hejtmanky – informace o uzavřených dodacích
31. Usnesení č. 24/95R/2012 E-01 Vyhodnocení plnění závazků vyplývajících z Rozhodnutí o poskytnutí institucionální podpory dlouhodobého koncepčního rozvoje výzkumné organizace č.j. 1/KP/2010, JID:191/2010/KUUK v roce 2011 příjemcem Ústav archeologické památkové péče severozápadních Čech, v. v. i.
32. Usnesení č. 24/95R/2012 E-02 Vyhodnocení plnění závazků vyplývajících z Rozhodnutí o poskytnutí institucionální podpory dlouhodobého koncepčního rozvoje výzkumné organizace č.j. 1/KP/2010, JID:191/2010/KUUK v roce 2011 příjemcem Ústav archeologické památkové péče severozápadních Čech, v. v. i.
33. Usnesení č. 29/95R/2012 C Změny zřizovacích listin příspěvkových organizací Ústeckého kraje a úplná znění zřizovacích listin – oblast školství
34. Usnesení č. 33/95R/2012 B Certifikát „Páteční škola Ústeckého kraje“ - udělení
35. Usnesení č. 35/95R/2012 C-01 Krajská a okresní kola soutěží vyhlášených Ministerstvem školství, mládeže a tělovýchovy ČR – poskytnutí návratné finanční výpomoci a bezúročné půjčky na zabezpečení soutěží a přehlídek
36. Usnesení č. 35/95R/2012 C-02 Krajská a okresní kola soutěží vyhlášených Ministerstvem školství, mládeže a tělovýchovy ČR – poskytnutí návratné finanční výpomoci a bezúročné půjčky na zabezpečení soutěží a přehlídek
37. Usnesení č. 39/95R/2012 C Vyhodnocení zadávacího řízení veřejné zakázky na stavební práce s názvem „Strategická průmyslová zóna Triangle – Rámcová smlouva na podzemní objekty a sítě“ formou užšího řízení
38. Usnesení č. 40/95R/2012 C Zahájení zadávacího řízení veřejné zakázky na stavební práce s názvem „SPŠ strojní a elektrotechnická, revitalizace areálu školy 4.–6.etapa+CEDOP“ - dodatečné stavební práce, formou jednacího řízení bez uveřejnění

39. Usnesení č. 44/95R/2012 B Nakládání s majetkem
40. Usnesení č. 45/95R/2012 B Nakládání s majetkem
41. Usnesení č. 46/95R/2012 B Nakládání s majetkem
42. Usnesení č. 47/95R/2012 B Nakládání s majetkem
43. Usnesení č. 48/95R/2012 B Nakládání s majetkem
44. Usnesení č. 49/95R/2012 B Nakládání s majetkem
45. Usnesení č. 50/95R/2012 B Nakládání s majetkem
46. Usnesení č. 51/95R/2012 B Nakládání s majetkem
47. Usnesení č. 52/95R/2012 B Nakládání s majetkem
48. Usnesení č. 53/95R/2012 B Nakládání s majetkem
49. Usnesení č. 55/95R/2012 C Nakládání s majetkem
50. Usnesení č. 114/95R/2012 B Nakládání s majetkem
51. Usnesení č. 11/96R/2012 B-02 Finanční tok Ústeckého kraje na rok 2012
52. Usnesení č. 33/96R/2012 B Fond vodního hospodářství Ústeckého kraje
53. Usnesení č. 37/96R/2012 C-03 Výsledky veřejnosprávní kontroly u příspěvkové organizace – Domovy pro osoby se zdravotním postižením Oleška - Kamenice, příspěvková organizace
54. Usnesení č. 39/96R/2012 C Školská rada
55. Usnesení č. 41/96R/2012 B Dotační program: „Volný čas 2011“ – dodatek ke smlouvě
56. Usnesení č. 43/96R/2012 B Gymnázium Josefa Jungmanna, Litoměřice, Svojsíkova 1, příspěvková organizace – personální záležitosti
57. Usnesení č. 44/96R/2012 C Destinační agentura Dolní Poohří, o.p.s. a Destinační agentura České středohoří, o.p.s.
58. Usnesení č. 49/96R/2012 C Vyhodnocení zadávacího řízení veřejné zakázky na stavební práce s názvem „Gymnázium Jateční ul., Ústí nad Labem, dostavba areálu 5.- 6. etapa“ formou užšího řízení
59. Usnesení č. 5/97R/2012 B Výroční zpráva o činnosti orgánů Ústeckého kraje v oblasti poskytování informací podle zákona č. 106/1999 Sb., o svobodném přístupu k informacím za rok 2011
60. Usnesení č. 10/97R/2012 B Pohledávka za společností RRR spol. s r.o. – prominutí úroků z prodlení
61. Usnesení č. 12/97R/2012 B Změna „Zásad pro poskytování cestovních náhrad při pracovních cestách členům Zastupitelstva Ústeckého kraje“
62. Usnesení č. 15/97R/2012 C Vyhodnocení zadávacího řízení nadlimitní veřejné zakázky na služby s názvem „Poskytnutí úvěrového rámce pro Ústecký kraj na období 2012-2015“ formou otevřeného řízení
63. Usnesení č. 16/97R/2012 C Založení obchodní společnosti s městem Ústí nad Labem – Severočeské divadlo s.r.o. – doplnění
64. Usnesení č. 18/97R/2012 C Žádosti o finanční příspěvek z Fondu Ústeckého kraje
65. Usnesení č. 19/97R/2012 C Žádosti o změnu v uzavřených smlouvách o poskytnutí dotace z Fondu hejtmanky Ústeckého kraje
66. Usnesení č. 21/97R/2012 B Výkon zakladatelských funkcí Ústeckého kraje ke společnosti Krajská zdravotní, a.s.
67. Usnesení č. 30/97R/2012 C Projednání odstoupení od smluv o poskytnutí dotace z Programu podpory směrů rozvoje zemědělství a venkovských oblastí v Ústeckém kraji na rok 2008 – 2013 pro rok 2011
68. Usnesení č. 31/97R/2012 B Fond vodního hospodářství Ústeckého kraje
69. Usnesení č. 32/97R/2012 D-02 Projednání žádostí o dotaci podaných pro rok 2012 z Programu podpory směrů rozvoje zemědělství a venkovských oblastí v Ústeckém kraji na rok 2008-2013,
70. Usnesení č. 33/97R/2012 B Zásady zajištění regionálních funkcí knihoven v Ústeckém kraji – aktualizace

71. Usnesení č. 34/97R/2012 C-02 Rozdělení finančních prostředků k zajištění výkonu regionálních funkcí knihoven v Ústeckém kraji na rok 2012
72. Usnesení č. 36/97R/2012 C Jmenování předsedy, místopředsedy a dalších členů Dozorčí rady veřejné výzkumné instituce Ústeckého kraje Ústav archeologické památkové péče severozápadních Čech, v.v.i. na léta 2012-2016
73. Usnesení č. 38/97R/2012 B Střednědobý plán rozvoje sociálních služeb v Ústeckém kraji na období 2012 - 2013
74. Usnesení č. 39/97R/2012 B Strategie prevence kriminality na území Ústeckého kraje na období 2012 – 2016
75. Usnesení č. 40/97R/2012 B Transformace služeb pobytových zařízení sociální péče v Ústeckém kraji – změny transformačních plánů
76. Usnesení č. 41/97R/2012 C Změna příjemce dotace v programu Podpora sociálních služeb a aktivit zaměřených na podporu rodiny 2012
77. Usnesení č. 43/97R/2012 B Platové výměry ředitelů škol a školských zařízení zřizovaných Ústeckým krajem
78. Usnesení č. 44/97R/2012 B Odměny ředitelů škol zřizovaných Ústeckým krajem
79. Usnesení č. 45/97R/2012 B Vyšší odborná škola a Střední průmyslová škola stavební, Děčín I, Čs. armády 10, příspěvková organizace – personální záležitosti
80. Usnesení č. 46/97R/2012 B Obchodní akademie a Střední odborná škola zemědělská a ekologická, Žatec, příspěvková organizace – personální záležitosti
81. Usnesení č. 51/97R/2012 C Dlouhodobý záměr vzdělávání a rozvoje výchovně vzdělávací soustavy v Ústeckém kraji 2012/2016
82. Usnesení č. 58/97R/2012 B Program obnovy venkova Ústeckého kraje - výzva č. 2
83. Usnesení č. 63/97R/2012 B Smlouva o finanční spolupráci ve veřejné linkové dopravě s Libereckým krajem pro rok 2012
84. Usnesení č. 64/97R/2012 C Vyhodnocení zadávacího řízení veřejné zakázky na stavební práce s názvem „SPŠ strojní a elektrotechnická, revitalizace areálu školy 4.–6.etapa+CEDOP“ — dodatečné stavební práce formou jednacího řízení bez uveřejnění
85. Usnesení č. 69/97R/2012 B Nakládání s majetkem
86. Usnesení č. 70/97R/2012 B Nakládání s majetkem
87. Usnesení č. 71/97R/2012 B Nakládání s majetkem
88. Usnesení č. 74/97R/2012 C Nakládání s majetkem
89. Usnesení č. 77/97R/2012 B Nakládání s majetkem
90. Usnesení č. 78/97R/2012 B Nakládání s majetkem
91. Usnesení č. 79/97R/2012 B Nakládání s majetkem
92. Usnesení č. 80/97R/2012 B Nakládání s majetkem
93. Usnesení č. 81/97R/2012 B Nakládání s majetkem
94. Usnesení č. 82/97R/2012 B Nakládání s majetkem
95. Usnesení č. 83/97R/2012 B Nakládání s majetkem
96. Usnesení č. 84/97R/2012 B Nakládání s majetkem
97. Usnesení č. 85/97R/2012 B Nakládání s majetkem
98. Usnesení č. 86/97R/2012 B Nakládání s majetkem
99. Usnesení č. 87/97R/2012 B Nakládání s majetkem
100. Usnesení č. 88/97R/2012 B Nakládání s majetkem
101. Usnesení č. 89/97R/2012 B Nakládání s majetkem
102. Usnesení č. 90/97R/2012 B Nakládání s majetkem
103. Usnesení č. 91/97R/2012 B Nakládání s majetkem
104. Usnesení č. 92/97R/2012 B Nakládání s majetkem
105. Usnesení č. 93/97R/2012 B Nakládání s majetkem
106. Usnesení č. 94/97R/2012 B Nakládání s majetkem

107. Usnesení č. 95/97R/2012 B Nakládání s majetkem
108. Usnesení č. 96/97R/2012 B Nakládání s majetkem
109. Usnesení č. 97/97R/2012 B Nakládání s majetkem
110. Usnesení č. 98/97R/2012 B Nakládání s majetkem
111. Usnesení č. 99/97R/2012 B Nakládání s majetkem
112. Usnesení č. 100/97R/2012 B Nakládání s majetkem
113. Usnesení č. 101/97R/2012 B Nakládání s majetkem
114. Usnesení č. 102/97R/2012 B Nakládání s majetkem
115. Usnesení č. 103/97R/2012 B Nakládání s majetkem
116. Usnesení č. 104/97R/2012 B Nakládání s majetkem
117. Usnesení č. 192/97R/2012 B Nakládání s majetkem
118. Usnesení č. 197/97R/2012 B Nakládání s majetkem
119. Usnesení č. 198/97R/2012 B Nakládání s majetkem
120. Usnesení č. 199/97R/2012 B Nakládání s majetkem
121. Usnesení č. 200/97R/2012 B Nakládání s majetkem
122. Usnesení č. 201/97R/2012 B Nakládání s majetkem

B) souhlasí

se změnou termínu plnění úkolů vyplývajících z usnesení Rady Ústeckého kraje:

1. Usnesení č. 79/64R/2010 B-02 Projekt „Revitalizace zámecké zahrady při Logopedické ZŠ Měcholupy“ **na 31.12.2012**
2. Usnesení č. 80/64R/2010 B-02 Projekt „Revitalizace zahrady DSS Litvínov - Janov“ **na 31.12.2012**
3. Usnesení č. 54/70R/2011 B-02 Projekt „Obnova historické zámecké zahrady v Ústavu sociální péče pro tělesně postižené dospělé Snědovice“ **na 31.12.2012**
4. Usnesení č. 55/70R/2011 B-02 Projekt „Revitalizace a obnova zahrady v Diagnostickém ústavu sociální péče Čížkovice“ **na 31.12.2012**
5. Usnesení č. 127/76R/2011 B Nakládání s majetkem **na 31.08.2012**
6. Usnesení č. 130/76R/2011 B Nakládání s majetkem **na 31.08.2012**
7. Usnesení č. 154/76R/2011 B Nakládání s majetkem **na 31.08.2012**
8. Usnesení č. 63/79R/2011 B-02 Změna usnesení Rady Ústeckého kraje č. 56/48R/2010, 55/70R/2011, 79/64R/2010, 80/64R/2010 a 54/70R/2011 **na 31.12.2012**
9. Usnesení č. 211/92R/2011 B-03 Změna čerpání finančních prostředků z investičního fondu Krajské majetkové, příspěvkové organizace a aktualizace odpisového plánu na rok 2011 Krajské majetkové, příspěvkové organizace **na 04.04.2012**
10. Usnesení č. 111/97R/2012 B Nakládání s majetkem **na 31.05.2012**

Usnesení č. 4/99R/2012

Projednání dopisů adresovaných Radě Ústeckého kraje (JID 39877/2012/KUUK, JID 34235/2012/KUUK, JID 31682/2012/KUUK a JID 40328/2012/KUUK)

Rada Ústeckého kraje po projednání

A) bere na vědomí

1. Dopis ředitele Obchodní akademie Louny pana Ing. Miloslava Boudy (JID 39877/2012/KUUK)
2. Odpověď na Petici občanů Strážek za znovuposouzení stanoviska EIA silničního obchvatu Strážek, Ústí nad Labem z důvodu možnosti podezření ze zmanipulování tohoto stanoviska ve prospěch vydání nesouhlasného stanoviska z 18. 12. 2012 (JID 34235/2012/KUUK)

3. Dopis společnosti ZAPA beton a.s. – Úprava Zásad územního rozvoje Ústeckého kraje (JID 31682/2012/KUUK)
4. Žádost [REDAKCE] o posunutí termínu plnění úkolů vyplývajících z usnesení Rady Ústeckého kraje k posudku EIA – obchvat Strážky (JID 40328/2012/KUUK)

B) ukládá

1. Ing. Petru Jakubcovi, členu Rady Ústeckého kraje, reagovat na dopis ředitele Obchodní akademie Louny pana Ing. Miloslava Boudy (JID 39877/2012/KUUK)
Termín: 4. 4. 2012

2. Ing. Jarmile Švehlové, vedoucí odboru územního plánování a stavebního řádu, odpovědět na dopis společnosti ZAPA beton a.s. – Úprava Zásad územního rozvoje Ústeckého kraje (JID 31682/2012/KUUK) a odpověď předložit Zastupitelstvu Ústeckého kraje
Termín: 4. 4. 2012

3. Ing. Monice Zeman, zástupkyni ředitele pro výkon přenesené působnosti, vyřídit žádost [REDAKCE] o posunutí termínu plnění úkolů vyplývajících z usnesení Rady Ústeckého kraje k posudku EIA – obchvat Strážky. (JID 40328/2012/KUUK)

Termín: 4. 4. 2012

Usnesení č. 5/99R/2012

Účast na jednání 21. řádné valné hromady RRA ÚK, a.s.

Rada Ústeckého kraje po projednání

A) bere na vědomí

1. konání 21. řádné valné hromady Regionální rozvojové agentury Ústeckého kraje, a.s. dne 28. 3. 2012 v 10.00 hodin v sídle společnosti, Velká Hradební 3118/48, Ústí nad Labem, v zasedacím sále budovy „A“ ve 2. patře č. 208
2. program jednání 21. řádné valné hromady Regionální rozvojové agentury Ústeckého kraje, a.s.
3. účast zástupce kraje, který je delegován na základě usnesení ZÚK č. 7/6Z/2009

B) ukládá

zástupci kraje na jednání 21. řádné valné hromady RRA ÚK, a.s. schválit předložené návrhy na usnesení k jednotlivým bodům programu

Termín: 28. 3. 2012

Usnesení č. 6/99R/2012

Přijetí finančních darů od společnosti NET4GAS, s.r.o.

Rada Ústeckého kraje po projednání

A) rozhoduje

dle ust. § 59 odst. 2 písm. e) zákona č. 129/2000 Sb. o krajích (krajské zřízení), ve znění pozdějších předpisů, o uzavření darovacích smluv se společností NET4GAS, s.r.o., se sídlem Na Hřebenech II 1718/8, 140 21 Praha 4 – Nusle, dle příloh č. 1 – 5 tohoto usnesení.

B) ukládá

Ing. Aleši Konopáskovi, zástupci ředitele Krajského úřadu Ústeckého kraje a vedoucímu odboru kancelář hejtmána, zajistit potřebné kroky k realizaci usnesení dle bodu A/.

Termín: 30. 4. 2012

Usnesení č. 7/99R/2012

Smlouva o poskytnutí nadačního příspěvku mezi Ústeckým krajem a Nadací ČEZ pro rok 2012

Rada Ústeckého kraje po projednání

A) rozhoduje

o uzavření Smlouvy o poskytnutí nadačního příspěvku dle § 59 odst. 3 zákona č. 129/2000 Sb., o krajích (krajské zřízení), ve znění pozdějších předpisů, mezi Ústeckým krajem a Nadací ČEZ, se sídlem Seifertova 55/570, Praha 3, 130 00 dle přílohy č. 6 tohoto usnesení.

B) ukládá

Ing. Alešovi Konopáskovi, vedoucímu odboru kancelář hejtmána, zabezpečit veškeré potřebné úkony spojené s bodem A) tohoto usnesení.

Termín: 31. 3. 2012

Usnesení č. 8/99R/2012

Schválení Rámcové smlouvy o vzájemné spolupráci mezi Ústeckým krajem a Krajskou hospodářskou komorou Ústeckého kraje a Prováděcí smlouvy k Rámcové smlouvě o vzájemné spolupráci pro rok 2012

Rada Ústeckého kraje po projednání

rozhoduje

dle ustanovení § 59, odst. 3 zákona č. 129/2000 Sb. o krajích (krajské zřízení), ve znění pozdějších předpisů o uzavření Rámcové smlouvy o vzájemné spolupráci mezi Ústeckým krajem a Krajskou hospodářskou komorou Ústeckého kraje, se sídlem Mírové nám. 37, 400 01 Ústí nad Labem dle přílohy č. 7 tohoto usnesení a o uzavření Prováděcí smlouvy k Rámcové smlouvě o vzájemné spolupráci pro rok 2012 dle přílohy č. 8 tohoto usnesení.

Usnesení č. 9/99R/2012

Záležitosti odboru informatiky a organizačních věcí

Rada Ústeckého kraje po projednání

A) rozhodla

1. ve smyslu ustanovení § 12 odst. 3 a dle § 18 odst. 3 zákona č. 137/2006 Sb. o veřejných zakázkách, ve znění pozdějších předpisů (dále jen „zákon“) o přímém zadání veřejné zakázky malého rozsahu na služby, jejímž předmětem jsou dodatečné služby spočívající v úpravě aplikace EPV (Produkt Easy Project View), které nejsou předmětem původní smlouvy o dílo č. 2585/2010, jež je přílohou tohoto materiálu, dle specifikace v příloze č. 2 dodatku č. 2, a uzavření dodatku č. 2, jenž je přílohou č. 9 toho usnesení, ke smlouvě o dílo č. 2585/2010 na veřejnou zakázku na služby s názvem „Rozšíření manažerského informačního systému“, s uchazečem **Done, s.r.o.**, Na Krčské stráni 1434/30, PSČ 140 00 Praha 4, IČO: 261 47 254, takto:
 - původní cena dle smlouvy o dílo: 9 733 000,00 Kč bez DPH
 - původní cena dle smlouvy o dílo: 11 679 600,00 Kč včetně DPH 20 %
 - navýšení ceny dodatkem č. 2: o 1 946 600,00 Kč bez DPH

- navýšení ceny dodatkem č. 2: o 2 335 920,00 Kč včetně DPH 20 %
- nová cena po dodatku č. 2: 11 679 600,00 Kč bez DPH
- nová cena po dodatku č. 2: 14 015 520,00 Kč včetně DPH 20 %
- 2. o prodloužení celkové délky navrhované implementace rozšíření manažerského informačního systému dodatkem č. 2 ke smlouvě o dílo č. 2585/2010 z původních 39,5 týdnů na novou délku 66,5 týdne z důvodů navýšení časové dotace pro sběr a kompletaci dat pro migraci a z důvodu posunu termínů na vytvoření rozhraní pro dodavatele aplikací třetích stran, a o dalších 20 týdnů potřebných na realizaci víceprací spočívajících v úpravě aplikace EPV.

B) ukládá

1. Janě Vaňhové, hejtmance Ústeckého kraje, učinit veškeré další úkony zadavatele u této veřejné zakázky malého rozsahu, zejména uzavřít a podepsat dodatek č. 2 ke smlouvě č. 2585/2010 s vybraným uchazečem.

Termín: 31. 3. 2012

2. Bc. Janu Jelínkovi, vedoucímu odboru informatiky a organizačních věcí, zabezpečit všechny potřebné úkony této veřejné zakázky, zejména připravit k uzavření dodatek č. 2 ke smlouvě č. 2585/2010 na plnění této veřejné zakázky s vybraným uchazečem zadavateli a předložit jej k podpisu hejtmance Ústeckého kraje.

Termín: 31. 3. 2012

Usnesení č. 10/99R/2012

Poskytnutí věcného daru - dárkového koše v hodnotě 2 500,- Kč paní

Rada Ústeckého kraje po projednání

rozhoduje

dle § 59, odst. 2, písm. f) zákona č. 129/2000 Sb., o krajích, ve znění pozdějších předpisů o poskytnutí věcného daru v podobě dárkového koše, a to paní [REDAKCE] [REDAKCE] v hodnotě 2 500,- Kč.

Usnesení č. 11/99R/2012

Veřejné zakázky příspěvkové organizace Ústeckého kraje v oblasti zdravotnictví – uzavření prováděcí smlouvy

Rada Ústeckého kraje po projednání

souhlasí

1. ve smyslu usnesení Rady Ústeckého kraje č. 20/46R/2006 ze dne 28. 6. 2006 a zřizovací listiny ZZS ÚK s uzavřením dodatku č. 1 k Rámcové smlouvě „Nákup sanitních vozidel RLP 2010“ uzavřené dne 30.8.2010 (inflační doložka)
2. ve smyslu usnesení Rady Ústeckého kraje č. 20/46R/2006 ze dne 28. 6. 2006 a zřizovací listiny ZZS ÚK, p.o., s uzavřením Prováděcí smlouvy na dodávku 8 ks sanitních vozidel RLP VW T5 pro rok 2012 (VZ – 116/2012), a to na základě uzavřené Rámcové smlouvy „Nákup sanitních vozidel RLP 2010“ (VZ - 77/2010) ze dne 30.8.2010, při dodržení finančního limitu schváleného usnesením Rady Ústeckého kraje č. 13/90R/2011 ze dne 23. 11. 2011, s dodavatelem SICAR spol. s r.o., sídlem Ke Kolodějům 163, 250 84 Sibřina, IČ: 47541547, za jednotkovou cenu 1 640 530,73 Kč bez DPH za jedno vozidlo, v celkové výši 13 124 245,85 Kč bez DPH

Zadání veřejné zakázky „Opravy vozidel ZZS ÚK, p.o. a dodávky náhradních dílů“ (VZ-18/2012)

souhlasí

1. s návrhem zadání nadlimitní veřejné zakázky v otevřeném řízení „Opravy vozidel ZZS ÚK, p.o. a dodávky náhradních dílů“ zadané dle § 21 odst. 1) písm. a) a § 27 zákona č. 137/2006 Sb., o veřejných zakázkách v platném znění (dále jen „zákon“), předloženým Zdravotnickou záchrannou službou Ústeckého kraje, příspěvkovou organizací, Sociální péče 799/7A, 400 11 Ústí nad Labem, IČ 00829013 a jejím rozdělením na 2 části podle § 98 zákona a to:

Část 1)

Provádění záručních oprav, oprav vozidel v záruční době a intervalových servisů vozidel Volkswagen a Škoda evidovaných v majetku nebo které jsou ve správě Zdravotnické záchranné služby Ústeckého kraje, příspěvkové organizace, po dobu trvání záruční doby, vč. dodávek originálních náhradních dílů souvisejících s provedením záručních oprav, oprav vozidel v záruční době a intervalových servisů

Část 2)

Provádění pozáručních oprav vozidel Volkswagen a Škoda evidovaných v majetku nebo ve které jsou správě Zdravotnické záchranné služby Ústeckého kraje, příspěvkové organizace, které nebude možné provést ve vlastní autodílně Zdravotnické záchranné služby Ústeckého kraje, příspěvkové organizace, včetně dodávek náhradních dílů na tato vozidla

2. s předpoklady pro hodnocení kvalifikace uchazečů:

- základní kvalifikační předpoklady - **společné pro obě části veřejné zakázky**
 - dle § 53 odst. 1 písmena a) až m) uchazeč doloží způsobem dle § 53 odst. 3 zákona
 - kvalifikaci dle ustanovení § 53 odst. 1 písm. l) prokazuje jen uchazeč, který je právnickou osobou, a to předložením seznamu statutárních orgánů nebo členů statutárních orgánů, kteří v posledních 3 letech pracovali u zadavatele, nebo prohlášením, že nikdo ze statutárních orgánů nebo členů statutárních orgánů v posledních 3 letech nepracoval u zadavatele (seznam nebo prohlášení uchazeč předloží v rámci čestného prohlášení);
 - kvalifikaci dle ustanovení § 53 odst. 1 písmene m) zákona prokazuje jen uchazeč, který má formu akciové společnosti, a to předložením aktuálního seznamu akcionářů s podílem akcií vyšším než 10% (seznam uchazeč předloží v rámci čestného prohlášení).
- profesní kvalifikační předpoklady – **pro část 1) veřejné zakázky**
 - dle § 54 písmeno a) zákona s tím, že uchazeč doloží výpis z obchodního rejstříku či jiné evidence, má-li v ní být zapsán podle zvláštních předpisů;
 - dle § 54 písmeno b) zákona s tím, že uchazeč doloží doklad o oprávnění k podnikání podle zvláštních právních předpisů v rozsahu odpovídajícímu předmětu veřejné zakázky, zejména doklad prokazující příslušné živnostenské oprávnění či licenci, a to

- živnostenské oprávnění pro živnost Opravy silničních vozidel
- certifikaci importéra značky VolksWagen pro servis a opravy dodávkových vozidel
- profesní kvalifikační předpoklady – **pro část 2) veřejné zakázky**
 - dle § 54 písmeno a) zákona s tím, že uchazeč doloží výpis z obchodního rejstříku či jiné evidence, má-li v ní být zapsán podle zvláštních předpisů;
 - dle § 54 písmeno b) zákona s tím, že uchazeč doloží doklad o oprávnění k podnikání podle zvláštních právních předpisů v rozsahu odpovídajícímu předmětu veřejné zakázky, zejména doklad prokazující příslušné živnostenské oprávnění či licenci, a to
 - živnostenské oprávnění pro živnost Opravy silničních vozidel
- ekonomické a finanční kvalifikační předpoklady – **společné pro obě části zakázky**
 - dle § 55 odst. 1 písmeno a) zákona s tím, že uchazeč doloží platnou pojistnou smlouvu nebo platný pojistný certifikát, potvrzující pojištění odpovědnosti za škodu způsobenou uchazečem třetí osobě, a to nejméně **ve výši 2 mil. Kč za jednotlivý případ** (tj. za jednotlivou opravu).
 - dle § 55 odst. 1 písm. c) zákona s tím, že uchazeč předloží údaje o celkovém obratu vztahujícím se k opravám silničních vozidel a dodávkám náhradních dílů za poslední 3 uzavřená účetní období a to ve **formě čestného prohlášení**.
- technické kvalifikační předpoklady – **společné pro obě části zakázky**
 - dle § 56 odst. 2 písmeno a) zákona s tím, že uchazeč doloží oprávněnou osobou podepisovat za uchazeče podepsaný seznam nejméně **tří** významných služeb realizovaných uchazečem v posledních 3 letech s uvedením jejich rozsahu a doby plnění, dále s popisem předmětu plnění, finančním objemem v Kč bez DPH. Seznam musí zahrnovat zakázky obdobného charakteru jako je předmět plnění této veřejné zakázky, přičemž finanční objem každé v seznamu uvedené služby musí dosahovat v souhrnu nejméně **1 mil. Kč bez DPH**. Za jednu službu lze považovat i opakované provádění oprav pro jednoho objednatele v průběhu jednoho roku. Zakázky uvedené v seznamu musí být realizovány na vozidlech značky Volkswagen.

Přílohou tohoto seznamu musí být pro každou v seznamu uvedenou zakázku:

1. osvědčení vydané veřejným Zadavatelem, pokud byly služby poskytovány veřejnému zadavateli, nebo
2. osvědčení vydaná jinou osobou, pokud byly služby poskytovány jiné osobě než veřejnému zadavateli, nebo
3. čestné prohlášení uchazeče, pokud byly služby poskytovány jiné osobě než veřejnému zadavateli a není-li současně možné osvědčení podle bodu 2 od této osoby získat z důvodu spočívajících na její straně, přičemž tyto důvody uvede uchazeč v čestném prohlášení.

3. s hodnocením nabídek na plnění této veřejné zakázky společné pro obě části veřejné zakázky podle základního hodnotícího kritéria ekonomická výhodnost nabídky s těmito dílčími kritérii a jejich váhami:

Poř. číslo	Dílčí hodnotící kritérium	Váha kritéria
------------	---------------------------	---------------

Poř. číslo	Dílčí hodnotící kritérium	Váha kritéria
1.	Výše hodinové sazby za provádění oprav vozidla bez DPH (Kč/100 jednotek časové normy prací, tj. 1 hodina práce)	30 %
2.	Cena bez DPH po slevě za vybrané druhy originálních náhradních dílů dle tabulky č. 1, uvedené v příloze č. 1 k této Zadávací dokumentaci (v Kč)	40 %
3	Cena bez DPH po slevě za vybrané druhy originálních náhradních dílů dle tabulky č. 2, uvedené v příloze č. 1 k této Zadávací dokumentaci (v Kč)	30 %

Metoda hodnocení

Pro hodnocení nabídek použije hodnotící komise bodovací stupnici od 0 do 100 bodů a obodování dílčích kritérií provede takto:

- a) Pro kritérium, kde má nejvhodnější nabídka minimální hodnotu (výše hodinové sazby za provádění oprav vozidla bez DPH (Kč/100 jednotek časové normy prací, tj. 1 hodina práce):

$$\text{Počet bodů} = \frac{\text{nejvhodnější nabídka}}{\text{hodnocená nabídka}} \times 100$$

- b) Pro kritéria, kde má nejvhodnější nabídka maximální hodnotu (procentní sleva z cen náhradních dílů z ceníku uchazeče (%), cena bez DPH za vybrané náhradní díly dle přílohy č. 1 k této Zadávací dokumentaci):

$$\text{Počet bodů} = \frac{\text{hodnocená nabídka}}{\text{nejvhodnější nabídka}} \times 100$$

Celkové hodnocení je součtem bodových hodnocení dílčích kritérií, která jsou vynásobena vahou daného kritéria. Nejvhodnější nabídkou je ta, která získá nejvyšší celkový počet bodů.

4. s pověřením hodnotící komise plněním funkce komise pro otevírání obálek (dle § 71 odst. 3) a posouzením kvalifikace (dle § 59 odst. 3 zákona) a se jmenováním následujících členů a náhradníků hodnotící komise:

členové:

1. JUDr. Zděnek Lavička, člen Zastupitelstva Ústeckého kraje
2. Ing. Jan Mlejnecký, zástupce odboru sociálních věcí a zdravotnictví
3. Ing. František Končel, zástupce investičního odboru
4. zástupce jmenovaný Krajskou hospodářskou komorou
5. Jitka Sedláková, zástupce ZZS ÚK, p.o.
6. Ing. Martin Repko, ZZS ÚK, p.o.
7. Radek Lebduška, zástupce ZZS ÚK, p.o.
8. Petr Třebický, zástupce ZZS ÚK, p.o.
9. Bc. Michal Urban, zástupce ZZS ÚK, p.o.

náhradníci:

1. Petr Husák, člen Zastupitelstva Ústeckého kraje
2. Ing. Hana Týlová, zástupce odboru sociálních věcí a zdravotnictví
3. Ing. Jiří Smrčka, zástupce investičního odboru
4. zástupce jmenovaný Krajskou hospodářskou komorou
5. Hana Cimburová, zástupce ZZS ÚK, p.o.

6. Jiří Ondrák, zástupce ZZS ÚK, p.o.
7. Jiří Petr, zástupce ZZS ÚK, p.o.
8. Petr Bureš, zástupce ZZS ÚK, p.o.
9. Marek Janeček, ZZS ÚK, p.o

Usnesení č. 13/99R/2012

Změny zřizovacích listin příspěvkových organizací zřizovaných Ústeckým krajem v oblasti zdravotnictví

Rada Ústeckého kraje po projednání

A) rozhoduje

o změně zřizovacích listin příspěvkových organizací dle ust. § 59 odst. 1 písm. i) zákona č. 129/2000 Sb., o krajích (krajské zřízení), ve znění pozdějších předpisů:

1. **č.j. 214/2002** ze dne 1. 10. 1991 příspěvkové organizace
název: Psychiatrická léčebna Petrohrad, příspěvková organizace
sídlo: Petrohrad č. p. 1, 439 85 Petrohrad
IČ: 00829137
dodatkem č. 25 ke zřizovací listině
2. **č.j. 217/2002** ze dne 9. 3. 1998 příspěvkové organizace
název: Nemocnice následné péče Most, příspěvková organizace
sídlo: Jana Žižky 1304, 434 01 Most
IČ: 66112338
dodatkem č. 21 ke zřizovací listině
3. **č.j. 218/2002** ze dne 15. 12. 1991 příspěvkové organizace
název: Kojenecké ústavy Ústeckého kraje, příspěvková organizace
sídlo: Husitská 1683, 434 01 Most – Zahražany
IČ: 00830577
dodatkem č. 22 ke zřizovací listině
4. **č.j. 222/2002** ze dne 18. 12. 2002 příspěvkové organizace
název: Nemocnice následné péče Ryjice, příspěvková organizace
sídlo: Ryjice č. p. 1, 403 31
IČ: 72753536
dodatkem č. 20 ke zřizovací listině

dodatky jsou přílohou č. 10 – 13 tohoto usnesení.

B) ukládá

Ing. Petru Severovi, vedoucímu odboru sociálních věcí a zdravotnictví, ve spolupráci s řediteli příspěvkových organizací zajistit předložení žádosti o vydání Rozhodnutí o udělení oprávnění k poskytování zdravotních služeb zdravotnického zařízení dle zákona č. 372/2011 Sb., o zdravotních službách a podmínkách jejich poskytování (zákon o zdravotních službách) v rozsahu stávajícího Rozhodnutí o registraci nestátního zdravotnického zařízení dle zákona č. 160/1992 Sb., o zdravotní péči v nestátních zdravotnických zařízeních, v platném znění.

Termín: 30. 6. 2012

Usnesení č. 14/99R/2012

Změna zřizovací listiny Zdravotnické záchranné služby Ústeckého kraje, příspěvkové organizace

Rada Ústeckého kraje po projednání

A) bere na vědomí

předloženou informaci o zákoně č. 374/2011 Sb., o zdravotnické záchranné službě, a změnách, které vyvolá aplikace tohoto zákona v oblasti rozsahu poskytování zdravotnické záchranné služby.

B) rozhoduje

1. poskytování těchto zdravotních služeb:

- zdravotnická záchranná služba,
- přeprava pacientů neodkladné péče, kterou se rozumí jejich přeprava mezi poskytovateli výhradně za podmínek soustavného poskytování neodkladné péče během přepravy,
- zdravotnická dopravní služba,

Zdravotnickou záchrannou službou Ústeckého kraje, příspěvkovou organizací

2. o změně zřizovací listiny příspěvkové organizace dle ust. § 59 odst. 1 písm. i) zákona č. 129/2000 Sb., o krajích (krajské zřízení), ve znění pozdějších předpisů :

č.j. 246/2003 ze dne 12. 3. 2003 příspěvkové organizace

název: Zdravotnická záchranná služba Ústeckého kraje, příspěvková organizace,

sídlo: Sociální péče 799/7A, 400 01 Ústí nad Labem

IČ: 00829013

dodatek je přílohou č. 14 tohoto usnesení.

C) ukládá

Ing. Petru Severovi, vedoucímu odboru sociálních věcí a zdravotnictví, ve spolupráci s ředitelem příspěvkové organizace zajistit předložení žádosti o vydání Rozhodnutí o udělení oprávnění k poskytování zdravotních služeb zdravotnického zařízení dle zákona č. 372/2011 Sb., o zdravotních službách a podmínkách jejich poskytování (zákon o zdravotních službách) v rozsahu stávajícího Rozhodnutí o registraci nestátního zdravotnického zařízení dle zákona č. 160/1992 Sb., o zdravotní péči v nestátních zdravotnických zařízeních, v platném znění.

Termín: 30. 6. 2012

Usnesení č. 15/99R/2012

Dotační program Podpora vybraných služeb zdravotní péče 2012 - vyhodnocení

Rada Ústeckého kraje po projednání

A) bere na vědomí

informaci o průběhu dotačního řízení v programu Podpora vybraných služeb zdravotní péče 2012

B) doporučuje

Zastupitelstvu Ústeckého kraje rozhodnout o poskytnutí dotace v rámci kompetence dané v § 36 odst. 1 písm. c) a d) zákona č. 129/2000 Sb., o krajích (krajské zřízení), ve znění pozdějších předpisů, organizacím uvedeným v příloze č. 15 tohoto usnesení.

C) ukládá

Ing. Pavlu Koudovi, náměstkovi a zástupci hejtmanky, předložit tento materiál na nejbližším jednání Zastupitelstva Ústeckého kraje

Termín: 18. 4. 2012

Usnesení č. 16/99R/2012

Výkon zřizovatelských funkcí příspěvkových organizací Ústeckého kraje v oblasti sociální a zdravotnictví

Rada Ústeckého kraje po projednání

s o u h l a s í

1. v souladu s ustanovením § 27 odst. 5 písm. b) zákona č. 250/2000 Sb., o rozpočtových pravidlech územních rozpočtů, ve znění pozdějších předpisů, s nabytím majetku do vlastnictví příspěvkové organizace Ústav sociální péče Nová Ves v Horách, příspěvková organizace, formou finančního daru na kulturní, výchovnou a sportovní činnost pro uživatele zařízení od:
 - RWE Energie, a.s., Klíšská 940, Ústí nad Labem, PSČ 401 17, IČ: 49903209 ve výši 20 tis. Kč
2. v souladu s ustanovením § 27 odst. 5 písm. b) zákona č. 250/2000 Sb., o rozpočtových pravidlech územních rozpočtů, ve znění pozdějších předpisů, s nabytím majetku do vlastnictví příspěvkové organizace Domovy sociálních služeb Kadaň a Mašťov, příspěvková organizace, formou věcného daru od:
 - E S B a.s., Tušimice 10, Kadaň, PSČ 432 01, IČ: 27260526 v hodnotě 6 772,- Kč – ošacení pro uživatele Domovů pro osoby se zdravotním postižením Kadaň a Mašťov, které jsou součástí příspěvkové organizace
3. v souladu s ustanovením § 27 odst. 5 písm. b) zákona č. 250/2000 Sb., o rozpočtových pravidlech územních rozpočtů, ve znění pozdějších předpisů, s nabytím majetku do vlastnictví příspěvkové organizace Domov důchodců Dubí, příspěvková organizace, formou finančního daru na nákup kulturních a společenských pořadů a hudebních produkcí pro seniory od:
 - MĚSTO OSEK, Zahradní 246, Osek, PSČ 417 05, IČ: 00266558 ve výši 5 tis. Kč
4. v souladu s ustanovením § 27 odst. 5 písm. b) zákona č. 250/2000 Sb., o rozpočtových pravidlech územních rozpočtů, ve znění pozdějších předpisů, s nabytím majetku do vlastnictví příspěvkové organizace Domov důchodců Meziboří, příspěvková organizace, formou finančního daru na aktivizační činnost uživatelů od:
 - Jiří Hasman, Pionýrů 1501, Most, PSČ 434 01, IČ: 12802255 ve výši 10 tis. Kč
5. v souladu s ustanovením § 27 odst. 5 písm. b) zákona č. 250/2000 Sb., o rozpočtových pravidlech územních rozpočtů, ve znění pozdějších předpisů, s nabytím majetku do vlastnictví příspěvkové organizace Domovy pro osoby se zdravotním postižením Oleška-Kamenice, příspěvková organizace, formou finančního daru na pronájem sálu DK k zajištění taneční soutěže od:
 - MĚSTO ČESKÁ KAMENICE, Náměstí Míru 219, Česká Kamenice, PSČ 407 21, IČ: 00261220 ve výši 6 tis. Kč
6. v souladu s ustanovením § 27 odst. 5 písm. b) zákona č. 250/2000 Sb., o rozpočtových pravidlech územních rozpočtů, ve znění pozdějších předpisů, s nabytím majetku do vlastnictví příspěvkové organizace Ústav sociální péče Háj u Duchcova, příspěvková organizace, formou finančního daru na pořádání festivalu Hájský kohout 2012 od:
 - AGC Flat Glass Czech a.s., člen AGC Group, Sklářská 450, Teplice, PSČ: 416 74, IČ: 14864576 ve výši 10 tis. Kč
7. v souladu s ustanovením § 27 odst. 5 písm. b) zákona č. 250/2000 Sb., o rozpočtových pravidlech územních rozpočtů, ve znění pozdějších předpisů, s nabytím majetku do vlastnictví příspěvkové organizace Centrum sociální pomoci Litoměřice, příspěvková organizace,
 - a) formou finančního daru

na organizaci sportovních, kulturních a společenských akcí pro uživatele od:

- IReSoft, s.r.o., Cejl 62, Brno, PSČ: 602 00, IČ: 26297850 ve výši 10 tis. Kč
- I.P. trust, a.s., Jaroslava Seiferta 2179, Most, PSČ 434 01, IČ: 25004174 ve výši 10 tis. Kč
- NRG provoz tepelných zdrojů s.r.o., Tolstého 1040/28, Ústí nad Labem, PSČ: 400 03, IČ: 25475681 ve výši 20 tis. Kč
- Glanzstoff-Bohemia s.r.o., Terežínská 60, Lovosice, PSČ 410 02, IČ: 25039253 ve výši 10 tis. Kč
- LINET spol. s r.o., Želečnice 5, Slaný, PSČ 274 01, IČ: 00507814 ve výši 10 tis. Kč pro uživatele domovů pro osoby se zdravotním postižením

- Lafarge Cement, a.s., Čížkovice 27, Čížkovice, PSČ 411 12, IČ: 14867494 ve výši 10 tis. Kč

na organizaci sportovních her mentálně postižených sportovců Ústeckého kraje v Opárně od:

- Nadační fond Kalich, Velká Krajská 52/2, Litoměřice, PSČ 412 01, IČ: 27297781 ve výši 5 tis. Kč

na organizaci sportovních, kulturních a společenských akcí pro uživatele Domova důchodců Libochovice, který je součástí příspěvkové organizace, od:

- [redacted] ve výši 12 tis. Kč
- [redacted] ve výši 7 600,- Kč

na nákup televizoru do společenské místnosti Domova důchodců Libochovice, který je součástí příspěvkové organizace, od:

- [redacted] ve výši 10 tis. Kč
- [redacted] ve výši 1 200,- Kč

b) formou bezplatné dopravy od:

- 2P SERVIS s.r.o., Smetanova 593, Sušice II, PSČ 342 01, IČ: 28049390 – doprava uživatelů Domova Na Pustaji Křešice, který je součástí příspěvkové organizace, v hodnotě do výše 3 200,- Kč, na akci „Den ve škole“ (Terežín v květnu 2012)

8. v souladu s ustanovením § 27 odst. 5) písm. b) zákona č. 250/2000 Sb., o rozpočtových pravidlech územních rozpočtů, ve znění pozdějších předpisů, s nabytím majetku do vlastnictví příspěvkové organizace Kojenecké ústavy Ústeckého kraje, příspěvková organizace, formou finančního daru od:

- proOFFICE, s.r.o., Čepirohy 115, Most, PSČ 434 01, IČ: 64052028, v celkové výši 100 tis. Kč (10 tis. Kč měsíčně od března do prosince 2012) na ozdravné pobyty, sociální a kulturní potřeby dětí

Usnesení č. 17/99R/2012

Spolufinancování projektů schválených Výborem Regionální rady regionu soudržnosti Severozápad - žádosti o dotace

Rada Ústeckého kraje po projednání

A) doporučuje

Zastupitelstvu Ústeckého kraje rozhodnout podle žádostí o dotace, které jsou přílohou tohoto materiálu č.:

- 1) o poskytnutí investiční dotace dle § 36 odst. 1 písm. d) zákona č. 129/2000 Sb., o krajích (krajské zřízení), ve znění pozdějších předpisů, z rozpočtu Ústeckého kraje

žadatel: Město Kadaň

IČ: 00261912

sídlo: Mírové náměstí 1, 432 01 Kadaň

výše dotace: 3 599 672 Kč

podíl dotace na celkových způsobilých nákladech: 7,5 %

název projektu (akce): Nábřeží Maxipsa Fíka – Celek II. Vodní sporty, 1.etapa

- 2) o poskytnutí investiční dotace dle § 36 odst. 1 písm. d) zákona č. 129/2000 Sb., o krajích (krajské zřízení), ve znění pozdějších předpisů, z rozpočtu Ústeckého kraje

žadatel: Město Kadaň

IČ: 00261912

sídlo: Mírové náměstí 1, 432 01 Kadaň

výše dotace: 1 133 545 Kč

podíl dotace na celkových způsobilých nákladech: 7,5 %

název projektu (akce): Revitalizace kulturní památky č.p. 7 v Kadani na informační centrum

B) ukládá

Ing. Pavlu Koudovi, náměstkovi a zástupci hejtmanky Ústeckého kraje, předložit materiál Zastupitelstvu Ústeckého kraje dle bodu A) tohoto usnesení

Termín: 18. 4. 2012

Usnesení č. 18/99R/2012

Vyhodnocení zadávacího řízení veřejné zakázky na služby s názvem „Příprava a realizace vzdělávacích kurzů“ formou otevřeného řízení

Rada Ústeckého kraje po projednání

A) bere na vědomí

1. Protokol o otevírání obálek s nabídkami na plnění veřejné zakázky na služby s názvem „Příprava a realizace vzdělávacích kurzů“, dle přílohy č. 1 tohoto materiálu.
2. Protokol o posouzení kvalifikace na plnění veřejné zakázky na služby s názvem „Příprava a realizace vzdělávacích kurzů“, dle přílohy č. 2 tohoto materiálu.
3. Zprávu o posouzení a hodnocení nabídek na plnění veřejné zakázky na služby s názvem „Příprava a realizace vzdělávacích kurzů“, dle přílohy č. 3 tohoto materiálu.
4. Zprávu o posouzení a hodnocení nabídek č. 2 na plnění veřejné zakázky na služby s názvem „Příprava a realizace vzdělávacích kurzů“, dle přílohy č. 4 tohoto materiálu.

B) rozhodla

1. Podle ustanovení § 71 odst. 10 zákona č. 137/2006 Sb., o veřejných zakázkách, ve znění pozdějších předpisů (dále jen „zákon“), o vyloučení uchazeče **Sdružení pro kvalitnější vzdělávací a kvalifikační kurzy**, tvořeného dodavateli:

- Forad Consult, s.r.o., Rybalkova 1323, 440 01 Louny, IČO: 28578694
- MOST 2000 – občanské sdružení pro kulturu a vzdělávání, ČSA 1530, 434 01 Most, IČO: 70830495
- Vzdělávací společnost EDOST, s.r.o., Cihlářská 4132, 430 03 Chomutov, IČO: 49098900,

který podal neúplnou nabídku, když

- dle § 71 odst. 8 písm. a) smlouva není podepsaná oprávněnou osobou dle čl. VI. odst. 2) Smlouvy o sdružení,
- dle § 71 odst. 8 písm. c) nabídka neobsahuje listiny požadované k prokázání základních kvalifikačních předpokladů
 - dle § 53 odst. 3 písm. a) zákona – výpisy z evidence Rejstříku trestů (dle § 53 odst. 1 písm. a) a b) zákona) všech tří dodavatelů, kteří uzavřeli smlouvu o sdružení, a jejich statutárních orgánů nebo členů statutárního orgánu

- dle § 53 odst. 3 písm.b) zákona – potvrzení příslušného finančního úřadu o bezdlužnosti (dle § 53 odst. 1 písm. f) zákona) všech tří dodavatelů, kteří uzavřeli smlouvu o sdružení
 - dle § 53 odst. 3 písm. c) zákona – potvrzení příslušného orgánu či instituce (Okresní správa sociálního zabezpečení) o bezdlužnosti dle § 53 odst. 1 písm. h) zákona všech tří dodavatelů, kteří uzavřeli smlouvu o sdružení
2. Podle ustanovení § 81 odst. 2 zákona, o výběru nabídky uchazeče a o přidělení zakázky uchazeči:
bfz o.p.s., Provaznická 16, 350 02 Cheb, IČO: 27966119, a to za těchto podmínek uvedených v nabídce:
- celková nabídková cena v Kč (uchazeč je neplátce DPH): 4 930 000,00 Kč

C) ukládá

1. Janě Vaňhové, hejtmance Ústeckého kraje, učinit veškeré další úkony zadavatele u této veřejné zakázky, zejména uzavřít a podepsat smlouvu s vybraným uchazečem.

Termín: 30. 4. 2012

2. Ing. Jaroslavě Kusznirukové, vedoucí odboru strategie přípravy a realizace projektů, zabezpečit veškeré další úkony zadavatele u této veřejné zakázky, zejména připravit k uzavření smlouvu s vybraným uchazečem a předložit ji k podpisu zadavateli.

Termín: 30. 4. 2012

Usnesení č. 19/99R/2012

Vyjádření kraje v samostatné působnosti k oznámení koncepce „Plán odpadového hospodářství města Meziboří“ oznamovatele Města Meziboří, nám. 8. května 341, 435 13 Meziboří. Umístění: Ústecký kraj, obec: Meziboří.

Rada Ústeckého kraje po projednání

se vyjadřuje

dle § 10c odst. 3 zákona č. 100/2001 Sb., o posuzování vlivů na životní prostředí, ve znění pozdějších předpisů, k oznámení koncepce „Plán odpadového hospodářství města Meziboří“ oznamovatele Města Meziboří, nám. 8. května 341, 435 13 Meziboří, takto:

Nepožaduje provést posouzení záměru podle zákona č.100/2001 Sb., o posuzování vlivů na životní prostředí, za předpokladu zahrnutí a naplnění oprávněných podmínek dotčených orgánů státní správy do závěru zjišťovacího řízení.

Usnesení č. 20/99R/2012

Vyjádření kraje v samostatné působnosti k doplňku dokumentace EIA záměru „Plavební stupeň Děčín“ oznamovatele Ředitelství vodních cest České republiky, Vinohradská 184, 130 52 Praha.

Umístění: Ústecký kraj, obec Děčín, k.ú. Děčín, Boletice nad Labem, Vilsnice, Chrochvice, Křešice u Děčína, Děčín – Staré Město, Podmokly, Loubí u Děčína, Prostřední Žleb, Dolní Žleb.

Rada Ústeckého kraje po projednání

se vyjadřuje

dle § 8 odst.2 zákona č.100/2001 Sb., o posuzování vlivů na životní prostředí, ve znění pozdějších předpisů, k doplňku dokumentace záměru „Plavební stupeň Děčín“ oznamovatele Ředitelství vodních cest České republiky, Vinohradská 184, 130 52 Praha 3, takto:

Ústecký kraj **souhlasí** s předloženým doplňkem dokumentace bez připomínek.

Usnesení č. 21/99R/2012

Vyjádření kraje v samostatné působnosti k oznámení pro zjišťovací řízení EIA záměru „Rozšíření kapacity skládky Vrbička – IV. etapa“ oznamovatele Skládky Vrbička s.r.o., Cyrila a Metoděje 266, 441 01 Podbořany. Umístění: kraj Ústecký, obec Nepomyšl, k.ú. Dětaň

Rada Ústeckého kraje po projednání

se vyjadřuje

dle § 6 odst. 6 zákona č.100/2001 Sb., o posuzování vlivů na životní prostředí, ve znění pozdějších předpisů, k oznámení záměru „Rozšíření kapacity skládky Vrbička – IV. etapa“, oznamovatele Skládky Vrbička s.r.o., Cyrila a Metoděje 266, 441 01 Podbořany, takto:

Nepožaduje provést posouzení záměru podle zákona č.100/2001 Sb., o posuzování vlivů na životní prostředí, ve znění pozdějších předpisů za předpokladu zahrnutí a naplnění oprávněných podmínek dotčených orgánů státní správy.

Usnesení č. 22/99R/2012

Vyjádření kraje v samostatné působnosti k oznámení pro zjišťovací řízení EIA záměru „REPRE Most“ oznamovatele Chapman Taylor International Services s.r.o., Jilská 353/4, 110 00 Praha 1. Umístění: kraj Ústecký, obec Most, k.ú. Most II

Rada Ústeckého kraje po projednání

se vyjadřuje

dle § 6 odst.6 zákona č.100/2001 Sb., o posuzování vlivů na životní prostředí, ve znění pozdějších předpisů, k oznámení záměru „REPRE Most“, oznamovatele Chapman Taylor International Services s.r.o., Jilská 353/4, 110 00 Praha 1, takto:

Nepožaduje provést posouzení záměru podle zákona č.100/2001 Sb., o posuzování vlivů na životní prostředí, ve znění pozdějších předpisů za předpokladu zahrnutí a naplnění oprávněných podmínek dotčených orgánů státní správy.

Usnesení č. 23/99R/2012

Vyjádření kraje v samostatné působnosti k oznámení pro zjišťovací řízení EIA záměru „Komunikace, inženýrské sítě, ochranný příkop a rodinné domy – Pokratice, Litoměřice“ oznamovatele [redacted]. Umístění: kraj Ústecký, obec

Litoměřice, k.ú. Pokratice

Rada Ústeckého kraje po projednání

se vyjadřuje

dle § 6 odst.6 zákona č.100/2001 Sb., o posuzování vlivů na životní prostředí, ve znění pozdějších předpisů, k oznámení záměru „Komunikace, inženýrské sítě, ochranný příkop a rodinné domy – Pokratice, Litoměřice“, oznamovatele [redacted] takto:

Nepožaduje provést posouzení záměru podle zákona č.100/2001 Sb., o posuzování vlivů na životní prostředí, ve znění pozdějších předpisů za předpokladu zahrnutí a naplnění oprávněných podmínek dotčených orgánů státní správy.

Usnesení č. 24/99R/2012

Vyjádření kraje v samostatné působnosti k oznámení pro zjišťovací řízení EIA záměru „Mothoiron Ústí nad Labem k.ú. Český Újezd, p.p.č. 1381“, oznamovatele VGP CZ V, a.s., Jenišovice 59, 468 33 Jenišovice u Jablonce nad Nisou.

Umístění: kraj: Ústecký, obec Chlumec, k.ú. Český Újezd

Rada Ústeckého kraje po projednání

se vyjadřuje

dle § 6 odst. 6 zákona č.100/2001 Sb., o posuzování vlivů na životní prostředí, ve znění pozdějších předpisů, k oznámení záměru „Mothoiron Ústí nad Labem k.ú. Český Újezd, p.p.č. 1381“ oznamovatele VGP CZ V, a.s., Jenišovice 59, 468 33 Jenišovice u Jablonce nad Nisou, takto:

Nepožaduje provést posouzení záměru podle zákona č.100/2001 Sb., o posuzování vlivů na životní prostředí, ve znění pozdějších předpisů za předpokladu zahrnutí a naplnění oprávněných podmínek dotčených orgánů státní správy.

Usnesení č. 25/99R/2012

Vyjádření kraje v samostatné působnosti k oznámení záměru pro zjišťovací řízení EIA záměru „Green Square Teplice, hala T3“ oznamovatel CONTERA Management, Štefánikova 18/25, 150 00 Praha 5. Umístění: Ústecký kraj, obec Krupka, k.ú. Krupka

Rada Ústeckého kraje po projednání

se vyjadřuje

dle § 6 odst.6 zákona č.100/2001 Sb., o posuzování vlivů na životní prostředí, ve znění pozdějších předpisů, k oznámení záměru Green Square Teplice, hala T3“ oznamovatel CONTERA Management, Štefánikova 18/25, 150 00 Praha 5, takto:

Nepožaduje provést posouzení záměru podle zákona č.100/2001 Sb., o posuzování vlivů na životní prostředí, ve znění pozdějších předpisů za předpokladu zahrnutí a naplnění oprávněných podmínek dotčených orgánů státní správy.

Usnesení č. 26/99R/2012

Nariadení Ústeckého kraje o zřízení přírodní památky Stráně nad Suchým potokem a stanovení jejích bližších ochranných podmínek, plán péče

Rada Ústeckého kraje po projednání

A) vydává

v souladu s ustanovením § 59 odstavec 1 písmeno k) zákona č. 129/2000 Sb., o krajích (krajské zřízení), ve znění pozdějších předpisů „Nařízení Ústeckého kraje o zřízení Přírodní památky Stráně nad Suchým potokem a stanovení jejích bližších ochranných podmínek“ dle přílohy č. 16 tohoto usnesení.

B) bere na vědomí

„Plán péče o Přírodní památku Stráně nad Suchým potokem“ dle přílohy předloženého materiálu. Plán péče na období 2012 - 2020 není pro fyzické ani právnické osoby závazný, přičemž náklady na údržbu přírodní památky nebudou hrazeny ze současného rozpočtu Ústeckého kraje do vyřešení situace s financováním evropsky významných lokalit.

C) bere na vědomí

že nevydání nařízení může znemožnit čerpání finančních prostředků poskytnutých v rámci projektu „Implementace území soustavy NATURA 2000 v Ústeckém kraji, 2. etapa“ v rámci Operačního programu Životní prostředí.

Usnesení č. 27/99R/2012

Nařízení Ústeckého kraje o zřízení přírodní rezervace Prameniště Chomutovky, stanovení jejích bližších ochranných podmínek a zrušení Přírodní rezervace Bučina na Kienhaidě, plán péče

Rada Ústeckého kraje po projednání

A) vydává

v souladu s ustanovením § 59 odstavec 1 písmeno k) zákona č. 129/2000 Sb., o krajích (krajské zřízení), ve znění pozdějších předpisů „Nařízení Ústeckého kraje o zřízení Přírodní rezervace Prameniště Chomutovky, stanovení jejích bližších ochranných podmínek a zrušení Přírodní rezervace Bučina na Kienhaidě“ dle přílohy č. 17 tohoto usnesení.

B) bere na vědomí

„Plán péče o zvláště chráněné území Přírodní rezervace Prameniště Chomutovky“ dle přílohy tohoto materiálu.

C) bere na vědomí

že nevydání nařízení může znemožnit čerpání finančních prostředků dle uzavřené Smlouvy č. 08011756 o poskytnutí podpory ze Státního fondu pro životní prostředí v rámci Operačního programu Životní prostředí a rozhodnutí MŽP ev. č. EDS/SMVS 115D122000186 o poskytnutí dotace ze státního rozpočtu v celkové výši 7.4 mil. Kč.

Usnesení č. 28/99R/2012

Nařízení Ústeckého kraje o zřízení přírodní památky Stráně nad Chomutovkou a stanovení jejích bližších ochranných podmínek, plán péče

Rada Ústeckého kraje po projednání

A) vydává

v souladu s ustanovením § 59 odstavec 1 písmeno k) zákona č. 129/2000 Sb., o krajích (krajské zřízení), ve znění pozdějších předpisů „Nařízení Ústeckého kraje o zřízení přírodní památky Stráně nad Chomutovkou a stanovení jejích bližších ochranných podmínek“ dle přílohy č. 18 tohoto usnesení.

B) bere na vědomí

„Plán péče o přírodní památku Stráně nad Chomutovkou“ dle přílohy předloženého materiálu. Plán péče na období 2011 - 2020 není pro fyzické ani právnické osoby závazný, přičemž náklady na údržbu přírodní památky nebudou hrazeny ze současného rozpočtu Ústeckého kraje do vyřešení situace s financováním evropsky významných lokalit.

C) bere na vědomí

že nevydání nařízení může znemožnit čerpání finančních prostředků poskytnutých v rámci projektu „Implementace území soustavy NATURA 2000 v Ústeckém kraji, 2. etapa“ v rámci Operačního programu Životní prostředí.

Usnesení č. 29/99R/2012

Nařízení Ústeckého kraje o zřízení (změně hranic) přírodní památky Koštice, stanovení jejích bližších ochranných podmínek a zrušení stávající přírodní památky Koštice

Rada Ústeckého kraje po projednání

vydává

v souladu s ustanovením § 59 odstavec 1 písmeno k) zákona č. 129/2000 Sb., o krajích (krajské zřízení), ve znění pozdějších předpisů „Nařízení Ústeckého kraje o zřízení přírodní památky Koštice a stanovení jejích bližších ochranných podmínek“ dle přílohy č. 19 tohoto usnesení.

Usnesení č. 30/99R/2012

Vyhodnocení zadávacího řízení veřejné zakázky na služby s názvem „Údržba vybraných cenných území ve správě Ústeckého kraje řízenou pastvou – 2012 - 2013“ formou zjednodušeného podlimitního řízení.

Rada Ústeckého kraje po projednání

A) bere na vědomí

1. Protokol o otevírání obálek s nabídkami na plnění veřejné zakázky na služby s názvem „Údržba vybraných cenných území ve správě Ústeckého kraje řízenou pastvou – 2012 - 2013“
2. Protokol o posouzení kvalifikace č. 1 na plnění veřejné zakázky na služby s názvem „Údržba vybraných cenných území ve správě Ústeckého kraje řízenou pastvou – 2012 - 2013“
3. Protokol o posouzení kvalifikace č. 2 na plnění veřejné zakázky na služby s názvem „Údržba vybraných cenných území ve správě Ústeckého kraje řízenou pastvou – 2012 - 2013“
4. Zprávu o posouzení a hodnocení nabídek na plnění veřejné zakázky na služby s názvem „Údržba vybraných cenných území ve správě Ústeckého kraje řízenou pastvou – 2012 - 2013“

B) rozhodla

1. Podle ustanovení § 71 odst. 10 zákona č. 137/2006 Sb., o veřejných zakázkách, v platném znění (dále jen „zákon“), vyloučit ze zadávacího řízení uchazeče, který podal nabídku na 1. část této zakázky:
 - **F Y T O N , spol. s r.o., Bělušice – Odolice 7, 434 01 Bělušice, IČ: 43224270,** když nedoložil dokumenty dle § 53 odst. 1 písm. a), b), c), d), e), f) ve vztahu ke spotřební dani, g) až l) zákona
2. Podle ustanovení § 81 odst. 1 písm. b) zákona o výběru nejvhodnější nabídky uchazeče, který podal nabídku s nejnižší nabídkovou cenou a o přidělení veřejné zakázky s názvem „Údržba vybraných cenných území ve správě Ústeckého kraje řízenou pastvou – 2012 - 2013“ uchazeči na část:
 - **část č. 1: I. H. FARM s.r.o., Opletalova 1323/15, 110 00 Praha 1- Nové Město, IČ: 24761061,** za těchto podmínek uvedených v nabídce:
 - nabídková cena: 399 480,00 Kč bez DPH
 - nabídková cena: 479 376,00 Kč vč. DPH
3. Podle ustanovení § 84 odst. 3 písm. b) zákona o zrušení 2., 3. a 4. části veřejné zakázky s názvem „Údržba vybraných cenných území ve správě Ústeckého kraje řízenou pastvou – 2012 - 2013“, protože byla podána jen jedna nabídka na tyto části zakázky a překročena celková předpokládaná cena veřejné zakázky.

C) ukládá

1. Janě Vaňhové, hejtmance Ústeckého kraje, učinit veškeré další úkony zadavatele u této veřejné zakázky, zejména uzavřít a podepsat smlouvu na 1. část veřejné zakázky s vybraným uchazečem a zrušit 2., 3. a 4. část této veřejné zakázky.

Termín: 30. 4. 2012

2. Ing. Veronice Vítkové, vedoucí odboru životního prostředí a zemědělství zabezpečit všechny potřebné úkony této veřejné zakázky, zejména připravit k uzavření smlouvy na 1. část veřejné zakázky na plnění této veřejné zakázky s vybraným uchazečem a předložit ji k podpisu zadavateli a zajistit zrušení 2., 3. a 4. části této veřejné zakázky.

Termín: 30. 4. 2012

Usnesení č. 31/99R/2012

Předložení rozpočtů upravených na základě usnesení č. 32/97R/2012 ze dne 8. 2. 2012 ke schválení

Rada Ústeckého kraje po projednání

A) schvaluje

předložené plánované nákladové rozpočty upravené žadateli na základě usnesení č. 32/97R/2012 ze dne 8. 2. 2012 dle přílohy tohoto materiálu, a to v rozsahu v něm uvedeného procentuálního podílu dotace na úhradu plánovaných uznatelných nákladů za dodržení druhového členění.

B) ukládá

Ing. Veronice Vítkové, vedoucí odboru ZPZ v návaznosti na usnesení č. 32/97R/2012 ze dne 8. 2. 2012 a na souhlas dle bodu A) tohoto usnesení zajistit administraci smluv o poskytnutí dotace s žadateli dle přílohy tohoto materiálu.

Termín: 30. 4. 2012

Usnesení č. 32/99R/2012

Dohoda o spolupráci při řešení a plnění cílů pilotního projektu pro podporu třídění odpadů se společností EKO-KOM a.s., vč. specifikace cílů a činností spojených s projektem a financování projektu v roce 2012.

Rada Ústeckého kraje po projednání

A) schvaluje

podle § 59 odst. 3 zákona č. 129/2000 Sb., o krajích, ve znění pozdějších předpisů, Dodatek č. 6 k Dohodě o spolupráci se společností EKO – KOM, a.s., při řešení pilotního projektu „Intenzifikace odděleného sběru a zajištění využití využitelných složek komunálních odpadů včetně jejich obalové složky na území Ústeckého kraje“ dle přílohy č. 20 tohoto usnesení.

B) ukládá

Ing. Veronice Vítkové, vedoucí odboru životního prostředí a zemědělství

1. předložit Dodatek č. 6 k Dohodě o spolupráci se společností EKO – KOM, a.s., dle bodu A) tohoto usnesení hejtmance Ústeckého kraje k podpisu,
2. zajistit administraci schváleného Dodatku č. 6.

Termín: 23. 4. 2012

Usnesení č. 33/99R/2012

Dodatek č. 2 k Dohodě o partnerství a vzájemné spolupráci na projektu „Rozvoj sběru použitých elektrozařízení“ mezi Ústeckým krajem a společností ASEKOL s.r.o.

Rada Ústeckého kraje po projednání

A) rozhoduje

podle § 59 odst. 3 zákona č. 129/2000 Sb., o krajích, ve znění pozdějších předpisů, o uzavření Dodatku č. 2 k „Dohodě o partnerství a vzájemné spolupráci“ uzavřené mezi Ústeckým krajem a společností ASEKOL s.r.o. dle přílohy č. 21 tohoto usnesení.

B) ukládá

Ing. Veronice Vítkové, vedoucí odboru životního prostředí a zemědělství KÚÚK, zajistit administraci Dodatku č. 2 schváleného pod bodem A) tohoto usnesení

Termín: 23. 4. 2012

Usnesení č. 34/99R/2012

200. výročí bitvy u Chlumce

Rada Ústeckého kraje po projednání

A) souhlasí

1. S účastí Ústeckého kraje v projektu „200. výročí bitvy u Chlumce“, s finančními náklady 7 mil. Kč. z rozpočtu Ústeckého kraje na rok 2013.
2. S ustavením koordinačního výboru k projektu „200. výročí bitvy u Chlumce“, jehož členy budou zástupci Ústeckého kraje – radní pro oblast kultury Bc. Jana Ryšánková a radní pro oblast cestovního ruchu Ing. Radek Vonka, zástupci odboru kanceláře hejtmana, odboru kultury a památkové péče, odboru regionálního rozvoje Krajského úřadu Ústeckého kraje, dotčených obcí a institucí.

B) ukládá

Mgr. Radku Spálovi, vedoucímu odboru kultury a památkové péče, zajistit

1. veškeré potřebné úkony k realizaci bodu A) 1., 2. tohoto usnesení.

Termín: 31. 12. 2013

2. vypracování návrhu smlouvy o spolupráci k projektu „200. výročí bitvy u Chlumce“, mezi Ústeckým krajem, dotčenými obcemi a institucemi a zajistit její následné schválení v orgánech Ústeckého kraje.

Termín: 30. 11. 2012

Usnesení č. 35/99R/2012

Projekt „Sláva krušnohorského hornictví“ v rámci programu Cíl 3 / Ziel 3

Rada Ústeckého kraje po projednání

A) souhlasí

1. S účastí Ústeckého kraje v projektu „Sláva krušnohorského hornictví“ jako kooperačního partnera v rámci Programu Cíl3/Ziel 3 na podporu přeshraniční spolupráce mezi Českou republikou a Svobodným státem Sasko 2007 – 2013, s předfinancovatelnými náklady 1 500 tis. Kč.
2. S vyčleněním finančních prostředků Ústeckého kraje ve výši 700 tis. Kč na předfinancování dvou po sobě následujících čtvrtletí vlastní části projektu, ve kterých bude mít nejvyšší náklady.
3. S vyčleněním finančních prostředků Ústeckého kraje ve výši 150 tis. Kč z finančních prostředků Ústeckého kraje, jako 10 % podíl k zajištění spolufinancování vlastní části projektu.

4. Se zpracováním projektové žádosti a realizací projektu „Sláva krušnohorského hornictví“ v rámci Programu Cíl 3/Ziel 3 na podporu přeshraniční spolupráce mezi ČR a Svobodným státem Sasko 2007 – 2013.

B) doporučuje

Zastupitelstvu Ústeckého kraje schválit uzavření Smlouvy o spolupráci mezi kooperačními partnery Ústeckým krajem, Wirtschaftsförderung Erzgebirge GmbH a Tourismusverband Erzgebirge e. V., k projektu „Sláva krušnohorského hornictví“ v rámci Programu Cíl 3/Ziel 3 na podporu přeshraniční spolupráce mezi ČR a Svobodným státem Sasko 2007 – 2013, dle přílohy č. 22 tohoto usnesení.

C) ukládá

1. Mgr. Radku Spálovi, vedoucímu odboru kultury a památkové péče, zabezpečit veškeré potřebné úkony k realizaci bodu A) tohoto usnesení, včetně uplatnění finančních prostředků na realizaci projektu u odboru regionálního rozvoje Krajského úřadu Ústeckého kraje.

Termín: 31. 12. 2014

2. Bc. Janě Ryšánkové, člence Rady Ústeckého kraje, předložit smlouvu dle bodu B) tohoto usnesení, Zastupitelstvu Ústeckého kraje ke schválení.

Termín: 18. 4. 2012

Usnesení č. 36/99R/2012

Žádost o zvýšení závazného ukazatele – účelové investiční dotace pro Zámek Nový Hrad, příspěvkovou organizaci na rok 2012

Rada Ústeckého kraje po projednání

A) souhlasí

se zvýšením závazného ukazatele – účelové investiční dotace pro Zámek Nový Hrad, příspěvkovou organizaci k provedení instalace topení, opravy sociálních zařízení a dovybavení kuchyní ve služebních bytech a kanceláři ve správní budově ve výši **600 tis. Kč** včetně DPH a uvolnění této částky z běžných výdajů rozpočtu odboru investičního.

Termín vyúčtování: 31. 12. 2012

B) ukládá

1. Mgr. Radku Spálovi, vedoucímu odboru kultury a památkové péče, zabezpečit veškeré potřebné úkony k realizaci části A) tohoto usnesení

Termín: 30. 4. 2012

2. Mgr. Radku Spálovi, vedoucímu odboru kultury a památkové péče, zajistit stanovení výše pronájmu služebního bytu tak, aby veškeré prostředky vynaložené na jeho rekonstrukci byly splaceny do 6 let (minimálně 30 Kč/m²/měsíc)

Termín: 31. 12. 2012

Usnesení č. 37/99R/2012

Program podpory aktivit stálých profesionálních divadelních souborů a hudebních těles působících v Ústeckém kraji na rok 2012 – rozdělení dotací

Rada Ústeckého kraje po projednání

A) rozhodla

o poskytnutí neinvestiční dotace dle ustanovení § 59 odst. 2 písm. a) zákona č. 129/2000 Sb., o krajích (krajské zřízení), ve znění pozdějších předpisů, těmto žadatelům:

Projekt č. 3

Název projektu: **DOCELA VELKÉ DIVADLO LITVÍNOV 2012**

Žadatel: Jana Galinová – Agentura F – Docela velké divadlo

Sídlo: ul. J. Žižky 1616 / 12, 434 01 Most

IČ: 12802310

Ve výši: **130 tisíc Kč**

B) souhlasí

s poskytnutím neinvestiční dotace výše uvedeným žadatelům za podmínky předložení rozpočtu projektu upraveného v závislosti na výši přidělené dotace.

C) doporučuje

Zastupitelstvu Ústeckého kraje

1. schválit dle § 36 odst. 1 písm. c) a d) zákona č. 129/2000 Sb., o krajích (krajské zřízení), ve znění pozdějších předpisů, poskytnutí neinvestiční dotace, následujícím žadatelům:

Projekt č. 1

Název projektu: **Koncertní činnost Severočeské filharmonie Teplice 2012 v rámci kraje**

Žadatel: SEVEROČESKÁ FILHARMONIE TEPLICE

Sídlo: Mírové náměstí 2950, 415 01 Teplice

IČ: 00083283

Ve výši: **1 600 tisíc Kč**

Projekt č. 4

Název projektu: **Nadregionální činnost Činoherního divadla města Ústí nad Labem v roce 2012**

Žadatel: Činoherní divadlo města Ústí nad Labem, o.p.s.

Sídlo: Varšavská 767, 400 03 Ústí nad Labem

IČ: 28677129

Ve výši: **670 tisíc Kč**

Projekt č. 5

Název projektu: **Přímá finanční podpora regionální a nadregionální činnosti Městského divadla v Mostě**

Žadatel: Městské divadlo v Mostě, spol. s r.o.

Sídlo: Divadelní 15, 434 01 Most

IČ: 27275701

Ve výši: **2 400 tisíc Kč**

2. souhlasit s poskytnutím neinvestiční dotace výše uvedeným žadatelům za podmínky předložení rozpočtu projektu upraveného v závislosti na výši přidělené dotace.

D) ukládá

1. Mgr. Radku Spálovi, vedoucímu odboru kultury a památkové péče, zabezpečit veškeré potřebné úkony k realizaci části A) a B) tohoto usnesení.

Termín: 31. 12. 2012

2. Bc. Janě Ryšánkové, člence Rady Ústeckého kraje, předložit doporučení dle části C) 1., 2. tohoto usnesení, Zastupitelstvu Ústeckého kraje.

Termín: 18. 4. 2012

Usnesení č. 38/99R/2012

Program podpory regionální kulturní činnosti na rok 2012 – rozdělení dotací

Rada Ústeckého kraje po projednání

A) rozhodla

o poskytnutí neinvestiční dotace dle ustanovení § 59 odst. 2 písm. a) zákona č. 129/2000 Sb., o krajích (krajské zřízení), ve znění pozdějších předpisů, těmto žadatelům:

Projekt č. 2

Název projektu: **Děčínská brána 2012, 20. ročník postupové přehlídky amatérského divadla**

Žadatel: Svaz českých divadelních ochotníků, o.s.

IČ: 47610654

Sídlo: Nad Primaskou 1009/15, 100 00 Praha 10

Sídlo oblastní organizace: SČDO oblast České Středohoří

17. listopadu 523/2, 405 01 Děčín

Ve výši: **50.000,- Kč**

Termín ukončení realizace projektu, jako závazný ukazatel, je stanoven do 16. 6. 2012.

Projekt č. 5

Název projektu: **Hudba malých scén**

Žadatel: Ing. Zdeněk Vřešťál

IČ: 11224118

Sídlo: Masarykovo náměstí 115/1, 285 31 Nové Dvory

Ve výši: **37.000,- Kč**

Termín ukončení realizace projektu, jako závazný ukazatel, je stanoven do 31. 12. 2012.

Projekt č. 12

Název projektu: **Divadlo na zámku 2012**

Žadatel: Dům kultury Teplice

IČ: 00081221

Sídlo: Mírové náměstí 2950, 415 80 Teplice

Ve výši: **55.000,- Kč**

Termín ukončení realizace projektu, jako závazný ukazatel, je stanoven do 31. 10. 2012.

Projekt č. 13

Název projektu: **Country & Western festival 2**

Žadatel: První novoveská nezisková o.s.

IČ: 22691545

Sídlo: Mikulovice 236, 435 45 Nová Ves v Horách

Ve výši: **65.500,- Kč**

Termín ukončení realizace projektu, jako závazný ukazatel, je stanoven do 21. 8. 2012.

Projekt č. 16

Název projektu: **CYKLUS LETNÍCH KOLONÁDNÍCH KONCERTŮ 2012**

Žadatel: Dům kultury Teplice

IČ: 00081221

Sídlo: Mírové náměstí 2950, 415 80 Teplice

Ve výši: **40.000,- Kč**

Termín ukončení realizace projektu, jako závazný ukazatel, je stanoven do 25. 9. 2012.

Projekt č. 18

Název projektu: **55. Žatecká Dočesná 2012**

Žadatel: Městské divadlo Žatec, příspěvková organizace

IČ: 70201111

Sídlo: Dvořákova 27, 438 01 Žatec

Ve výši: **100.000,- Kč**

Termín ukončení realizace projektu, jako závazný ukazatel, je stanoven do 31. 12. 2012.

Projekt č. 19

Název projektu: **FestKlip – Festival amatérských videoklipů regionálních kapel**

Žadatel: MISTRAL TV produkce, s.r.o.

IČ: 28702689

Sídlo: Josefa Skupy 2281/40, 434 01 Most

Ve výši: **75.000,- Kč**

Termín ukončení realizace projektu, jako závazný ukazatel, je stanoven do 14. 12. 2012.

Projekt č. 20

Název projektu: **IX. ročník Litoměřického loutkového festivalu**

Žadatel: Městská kulturní zařízení v Litoměřicích, příspěvková organizace

IČ: 44557141

Sídlo: Na Valech 2028, 412 01 Litoměřice

Ve výši: **30.000,- Kč**

Termín ukončení realizace projektu, jako závazný ukazatel, je stanoven do 30. 6. 2012.

Projekt č. 26

Název projektu: **LOUNSKÉ DIVADLENÍ 2012**

Žadatel: Vrchlického divadlo, příspěvková organizace

IČ: 75037637

Sídlo: Osloboditelů 411, 440 01 Louny

Ve výši: **50.000,- Kč**

Termín ukončení realizace projektu, jako závazný ukazatel, je stanoven do 30. 3. 2012.

Projekt č. 27

Název projektu: **Výstava „Divadelní formy / Dimenze divadla“**

Žadatel: Lidé výtvarnému umění – výtvarné umění lidem, o.p.s.

IČ: 25049011

Sídlo: Velká Hradební 19, 400 01 Ústí nad Labem

Ve výši: **55.000,- Kč**

Termín ukončení realizace projektu, jako závazný ukazatel, je stanoven do 31. 12. 2012.

Projekt č. 28

Název projektu: **Realizace koncertů Festivalového orchestru Petra Macka v roce 2012**

Žadatel: Ing. Petr Macek – MACEK MUSIC MANAGEMENT MOST

IČ: 10447202

Sídlo: Čelakovského 1136/15, 434 01 Most

Ve výši: **72.500,- Kč**

Termín ukončení realizace projektu, jako závazný ukazatel, je stanoven do 31. 12. 2012.

Projekt č. 33

Název projektu: **VI. Mezinárodní folklorní festival Tolštejnského panství**

Žadatel: Folklorní soubor Lužičan

IČ: 64676421

Sídlo: Pražská 8, 407 46 Krásná Lípa

Ve výši: **50.000,- Kč**

Termín ukončení realizace projektu, jako závazný ukazatel, je stanoven do 10. 7. 2012.

Projekt č. 34

Název projektu: **Hudba boří hranice**

Žadatel: Brixihů komorní soubor Teplice

IČ: 68298382

Sídlo: Krušnohorská 1567/15, 415 01 Teplice

Ve výši: **50.000,- Kč**

Termín ukončení realizace projektu, jako závazný ukazatel, je stanoven do 30. 11. 2012.

Projekt č. 35

Název projektu: **Zachování a rozvoj baráčnické činnosti**

Žadatel: Sdružená obec Baráčníků Otvice

IČ: 22770321

Sídlo: Školní 95, 431 11 Otvice

Ve výši: **30.000,- Kč**

Termín ukončení realizace projektu, jako závazný ukazatel, je stanoven do 31. 12. 2012.

Projekt č. 37

Název projektu: **Kulturní léto na Lounsku 2012**

Žadatel: Sdružení HISTORIC Velká Černoc, o.s.

IČ: 22849751

Sídlo: Velká Černoc 79, 438 01 Velká Černoc

Ve výši: **60.000,- Kč**

Termín ukončení realizace projektu, jako závazný ukazatel, je stanoven do 30. 11. 2012.

Projekt č. 38

Název projektu: **Synagoga místem pro kulturu**

Žadatel: Židovská obec Děčín

IČ: 49888421

Sídlo: Žižkova 663/4, 405 02 Děčín

Ve výši: **30.000,- Kč**

Termín ukončení realizace projektu, jako závazný ukazatel, je stanoven do 31. 12. 2012.

Projekt č. 39

Název projektu: **Kulturní aktivity klubu společnosti parkinsoniků**

Žadatel: Společnost Parkinson, o.s.

IČ: 60458887

Sídlo: Volyňská 933/20, 100 00 Praha

Ve výši: **30.000,- Kč**

Termín ukončení realizace projektu, jako závazný ukazatel, je stanoven do 31. 12. 2012.

Projekt č. 40

Název projektu: **Postupová přehlídka dětských divadelních souborů Dětská scéna 2012 – duben 2012**

Žadatel: Ars decini o.s.

IČ: 22668926

Sídlo: Podmokelská 932/16, 405 02 Děčín 4

Ve výši: **50.000,- Kč**

Termín ukončení realizace projektu, jako závazný ukazatel, je stanoven do 30. 6. 2012.

Projekt č. 48

Název projektu: **TANAMBOURRÉE 2012 aneb Mávnutí motýlích křídel**

Žadatel: Občanské sdružení ETUDA PRIMA

IČ: 49888340

Sídlo: Národní 512, 407 47 Varnsdorf

Ve výši: **30.000,- Kč**

Termín ukončení realizace projektu, jako závazný ukazatel, je stanoven do 31. 12. 2012.

Projekt č. 53

Název projektu: **Jirkovská hornická pout'**

Žadatel: Kulturní, vzdělávací a informační zařízení Jirkov, příspěvková organizace

IČ: 75068052

Sídlo: Červený Hrádek 1, 431 11 Jirkov

Ve výši: **30.000,- Kč**

Termín ukončení realizace projektu, jako závazný ukazatel, je stanoven do 15. 10. 2012.

Projekt č. 54

Název projektu: **Benedikt Blues 2012**

Žadatel: Pavel Gregor

IČ: 87712784

Sídlo: Václav Talicha 1491/4, 434 01 Most

Ve výši: **60.000,- Kč**

Termín ukončení realizace projektu, jako závazný ukazatel, je stanoven do 17. 6. 2012.

Projekt č. 58

Název projektu: **8. Mezinárodní Roots & Blues festival**

Žadatel: Pure Music

IČ: 26577534

Sídlo: Studentská 594/40, 418 01 Bílina

Ve výši: **40.000,- Kč**

Termín ukončení realizace projektu, jako závazný ukazatel, je stanoven do 31. 8. 2012.

Projekt č. 63

Název projektu: **Libochovické divadelní léto 2012**

Žadatel: Divadelní spolek Scéna Libochovice

IČ: 46768181

Sídlo: Riegrova 64, 411 17 Libochovice

Ve výši: **30.000,- Kč**

Termín ukončení realizace projektu, jako závazný ukazatel, je stanoven do 31. 7. 2012.

Projekt č. 64

Název projektu: **CHŘIBSKÉ KULTURNÍ LÉTO 2012 – XVI. ročník**

Žadatel: Sdružení Tadeáše Haenkeho, o.s.

IČ: 70818878

Sídlo: Chřibská 197, 407 44 Chřibská

Ve výši: **71.000,- Kč**

Termín ukončení realizace projektu, jako závazný ukazatel, je stanoven do 31. 12. 2012.

Projekt č. 65

Název projektu: **Mladá Scéna, krajská postupová přehlídka Mladého divadla**

Žadatel: Divadelní spolek ODEVŠAD

IČ: 27037380

Sídlo: Milostín 127, 270 04 Hořesedly

Ve výši: **35.000,- Kč**

Termín ukončení realizace projektu, jako závazný ukazatel, je stanoven do 31. 5. 2012.

Projekt č. 67

Název projektu: **Hudební léto na Hněvíně**

Žadatel: Junek – R, s.r.o.

IČ: 25453611

Sídlo: Sekaninova 478/8, 128 00 Praha

Ve výši: **45.000,- Kč**

Termín ukončení realizace projektu, jako závazný ukazatel, je stanoven do 30. 9. 2012.

Projekt č. 70

Název projektu: **2. Rybí slavnost**

Žadatel: Český rybářský svaz, MO Most

IČ: 00482722

Sídlo: Budovatelů 2931/156, 434 01 Most

Ve výši: **45.000,- Kč**

Termín ukončení realizace projektu, jako závazný ukazatel, je stanoven do 12. 9. 2012.

Projekt č. 71

Název projektu: **Klasická hudba v kostele sv. Bartoloměje v rámci III. ročníku hudebního cyklu „Hudba ve Smolnici 2012“**

Žadatel: Spolek pro záchranu kostela sv. Bartoloměje ve Smolnici o.s.

IČ: 27013227

Sídlo: Smolnice 1, 439 14 Smolnice

Ve výši: **30.000,- Kč**

Termín ukončení realizace projektu, jako závazný ukazatel, je stanoven do 30. 12. 2012.

Projekt č. 73

Název projektu: **Troubení a zpívání pod vánočním stromem**

Žadatel: Dům kultury Teplice

IČ: 00081221

Sídlo: Mírové náměstí 2950, 415 80 Teplice

Ve výši: **40.000,- Kč**

Termín ukončení realizace projektu, jako závazný ukazatel, je stanoven do 31. 12. 2012.

Projekt č. 75

Název projektu: **Rockfest Čtverec – 26. ročník**

Žadatel: Čtverec o.s.

IČ: 22854649

Sídlo: Karlín 36, 407 82 Dolní Poustevna

Ve výši: **30.000,- Kč**

Termín ukončení realizace projektu, jako závazný ukazatel, je stanoven do 30. 9. 2012.

Projekt č. 79

Název projektu: **Klášterecké divadelní žně**

Žadatel: Sdružení občanů pro podporu ochotnického divadla

IČ: 63155036

Sídlo: 17. listopadu 487/4, 431 51 Klášterec nad Ohří

Ve výši: **40.000,- Kč**

Termín ukončení realizace projektu, jako závazný ukazatel, je stanoven do 30. 11. 2012.

Projekt č. 100

Název projektu: **Hledá se talent**

Žadatel: První mostecká nezisková organizace, o.s.

IČ: 26567229

Sídlo: Vítězslava Nezvala 2478/205, 434 01 Most

Ve výši: **40.000,- Kč**

Termín ukončení realizace projektu, jako závazný ukazatel, je stanoven do 31. 7. 2012.

Projekt č. 108

Název projektu: **CELOROČNÍ ČINNOST BIOGRAFU U FRANTIŠKA – ROK 2012**

Žadatel: Libuše Šmahelová

IČ: 64695921

Sídlo: Gagarinova 2753/19, 400 11 Ústí nad Labem - Severní Terasa

Ve výši: **36.000,- Kč**

Termín ukončení realizace projektu, jako závazný ukazatel, je stanoven do 31. 12. 2012.

Projekt č. 113

Název projektu: **TANEC, TANEC ..2012**

Žadatel: S-HLE-DÁVÁNÍ

IČ: 27017907

Sídlo: Sřekovské nábřezí 1067/23, 400 03 Ústí nad Labem

Ve výši: **48.000,- Kč**

Termín ukončení realizace projektu, jako závazný ukazatel, je stanoven do 31. 7. 2012.

Projekt č. 120

Název projektu: **Festival Litoměřický kořen 2012**

Žadatel: Michal Hanzl

IČ: 61360465

Sídlo: Palachova 666/32, 412 01 Litoměřice

Ve výši: **45.000,- Kč**

Termín ukončení realizace projektu, jako závazný ukazatel, je stanoven do 30. 9. 2012.

Projekt č. 121

Název projektu: **Maďarské kulturně-společenské jaro a 11. Měsíc maďarské kultury**

Žadatel: Svaz Maďarů žijících v českých zemích – organizační jednotka Teplice

IČ: 00196797

Sídlo: K Botiči 409/2, 101 00 Praha 10

Sídlo organ. jednotky: Bohosudovská 1606/6, 415 01 Teplice

Ve výši: **50.000,- Kč**

Termín ukončení realizace projektu, jako závazný ukazatel, je stanoven do 31. 12. 2012.

Projekt č. 123

Název projektu: **Multikulturní open air festival Lovosický Žafest 2012**

Žadatel: Občanské sdružení Békadilkoš

IČ: 27022714

Sídlo: Nádražní 805/18, 410 02 Lovosice

Ve výši: **50.000,- Kč**

Termín ukončení realizace projektu, jako závazný ukazatel, je stanoven do 30. 9. 2012.

Projekt č. 124

Název projektu: **Loretánské slavnosti 2012 a Svaté schody v Rumburku**

Žadatel: Římskokatolická farnost – děkanství Rumburk

IČ: 46717935

Sídlo: Dobrovského náměstí 379/11, 408 01 Rumburk

Ve výši: **30.000,- Kč**

Termín ukončení realizace projektu, jako závazný ukazatel, je stanoven do 31. 10. 2012.

Projekt č. 132

Název projektu: **MĚSTA, OBCE, OSADY A LIDÉ SEVERNÍHO POLABÍ – VÝSTAVA – 2. POKRAČOVÁNÍ**

Žadatel: Ústecká kulturní platforma 98

IČ: 68298587

Sídlo: Hrbovická 182/62, 400 01 Ústí nad Labem

Ve výši: **35.000,- Kč**

Termín ukončení realizace projektu, jako závazný ukazatel, je stanoven do 31. 12. 2012.

Projekt č. 136

Název projektu: **Indiánský podzim 2012**

Žadatel: Místní skupina ČČK Ústí nad Labem

IČ: 75095033

Sídlo: Na Spálence 715/3, 400 01 Ústí nad Labem

Ve výši: **45.000,- Kč**

Termín ukončení realizace projektu, jako závazný ukazatel, je stanoven do 30. 11. 2012.

Projekt č. 137

Název projektu: **divadelní festival Vítr z hor**

Žadatel: Městské divadlo Varnsdorf, příspěvková organizace

IČ: 00078930

Sídlo: Partyzánů 1442, 407 47 Varnsdorf

Ve výši: **30.000,- Kč**

Termín ukončení realizace projektu, jako závazný ukazatel, je stanoven do 23. 12. 2012.

Projekt č. 141

Název projektu: **Slavnosti cibule 2012**

Žadatel: Občanské sdružení přátelé Račetic a okolí

IČ: 22909249

Sídlo: Račetice 84, 438 01 Račetice

Ve výši: **30.000,- Kč**

Termín ukončení realizace projektu, jako závazný ukazatel, je stanoven do 30. 11. 2012.

Projekt č. 144

Název projektu: **Noc na Karlštejně Divadelní představení na hradě Střekově a na zámku v Ploskovicích**

Žadatel: Mgr. Zdeněk Kymlička

IČ: 13473158

Sídlo: Sebzínská 26, 403 21 Ústí nad Labem

Ve výši: **90.000,- Kč**

Termín ukončení realizace projektu, jako závazný ukazatel, je stanoven do 23. 6. 2012.

Projekt č. 148

Název projektu: **Kulturní dům Rozkrok rok 2012 - mezinárodní setkávání mládeže, cesta k toleranci**

Žadatel: Kulturní dům Rozkrok, o.s.

IČ: 27011003

Sídlo: Hájenská 1433/2, 407 47 Varnsdorf

Ve výši: **30.000,- Kč**

Termín ukončení realizace projektu, jako závazný ukazatel, je stanoven do 31. 12. 2012.

Projekt č. 162

Název projektu: **ZNÍČENÉ ŽIDOVSKÉ PAMÁTKY SEVERNÍCH ČECH 1937-1989**

Žadatel: „Společnost pro obnovu památek Úštěcka“

IČ: 27013171

Sídlo: 1. máje 18, 411 45 Úštěk

Ve výši: **45.000,- Kč**

Termín ukončení realizace projektu, jako závazný ukazatel, je stanoven do 15. 12. 2012.

Projekt č. 171

Název projektu: **16. Mezinárodní festival jazz&blues Ústí nad Labem**

Žadatel: Kulturní středisko města Ústí nad Labem, příspěvková organizace

IČ: 00673803

Sídlo: Velká Hradební 619/33, 400 21 Ústí nad Labem

Ve výši: **150.000,- Kč**

Termín ukončení realizace projektu, jako závazný ukazatel, je stanoven do 31. 12. 2012.

Projekt č. 173

Název projektu: **45. Střekovská Kamera 2012**

Žadatel: Kulturní středisko města Ústí nad Labem, příspěvková organizace

IČ: 00673803

Sídlo: Velká Hradební 619/33, 400 21 Ústí nad Labem

Ve výši: **30.000,- Kč**

Termín ukončení realizace projektu, jako závazný ukazatel, je stanoven do 31. 5. 2012.

Projekt č. 179

Název projektu: **NOVÉ ÚSTECKÉ PŘEHLEDY - vydávání kulturně-sportovně-spoločenského měsíčníku v r. 2012**

Žadatel: Ústecká kulturní platforma 98

IČ: 68298587

Sídlo: Hrbovická 182/62, 400 01 Ústí nad Labem

Ve výši: **35.000,- Kč**

Termín ukončení realizace projektu, jako závazný ukazatel, je stanoven do 31. 12. 2012.

Projekt č. 182

Název projektu: **Jeden svět 2012 v Ústeckém kraji**

Žadatel: Člověk v tísni, o.p.s.

IČ: 25755277

Sídlo: Šafaříkova 635/24, 120 00 Praha

Ve výši: **45.000,- Kč**

Termín ukončení realizace projektu, jako závazný ukazatel, je stanoven do 30. 6. 2012.

B) souhlasí

s poskytnutím neinvestiční dotace výše uvedeným žadatelům za podmínky předložení rozpočtu projektu upraveného v závislosti na výši přidělené dotace.

C) doporučuje

Zastupitelstvu Ústeckého kraje

1. schválit dle § 36 odst. 1 písm. c) a d) zákona č. 129/2000 Sb., o krajích (krajské zřízení), ve znění pozdějších předpisů, poskytnutí neinvestiční dotace, těmto žadatelům:

Projekt č. 4

Název projektu: **Dubský dostavník**

Žadatel: Město Dubí

IČ: 00266281

Sídlo: Ruská 264/128, 417 01 Dubí

Ve výši: **60.000,- Kč**

Termín ukončení realizace projektu, jako závazný ukazatel, je stanoven do 29. 6. 2012.

Projekt č. 6

Název projektu: **48. ročník Festivalu Ludwiga van Beethovena 2012**

Žadatel: Severočeská filharmonie Teplice

IČ: 00083283

Sídlo: Mírové náměstí 2950, 415 01 Teplice

Ve výši: **340.000,- Kč**

Termín ukončení realizace projektu, jako závazný ukazatel, je stanoven do 20. 7. 2012.

Projekt č. 10

Název projektu: **Kulturní léto a vinobraní Třebívlice 2012**

Žadatel: Obec Třebívlice

IČ: 00264539

Sídlo: Komenského 17/1, 411 15 Třebívlice

Ve výši: **40.000,- Kč**

Termín ukončení realizace projektu, jako závazný ukazatel, je stanoven do 31. 12. 2012.

Projekt č. 17

Název projektu: **Svátek dobré nálady**

Žadatel: Město Kryry

IČ: 00265080

Sídlo: Hlavní 1, 439 81 Kryry

Ve výši: **60.000,- Kč**

Termín ukončení realizace projektu, jako závazný ukazatel, je stanoven do 15. 7. 2012.

Projekt č. 43

Název projektu: **Sochařské sympozium Most 2012**

Žadatel: Statutární město Most

IČ: 00266094

Sídlo: Radniční 1, 434 69 Most

Ve výši: **40.000,- Kč**

Termín ukončení realizace projektu, jako závazný ukazatel, je stanoven do 30. 11. 2012.

Projekt č. 44

Název projektu: **Folkový Most 2012**

Žadatel: Statutární město Most

IČ: 00266094

Sídlo: Radniční 1, 434 69 Most

Ve výši: **30.000,- Kč**

Termín ukončení realizace projektu, jako závazný ukazatel, je stanoven do 30. 9. 2012.

Projekt č. 46

Název projektu: **Vejprtský drozd a Vejprty Tour 2012**

Žadatel: Město Vejprty

IČ: 00262170

Sídlo: Tylova 870/6, 431 91 Vejprty

Ve výši: **30.000,- Kč**

Termín ukončení realizace projektu, jako závazný ukazatel, je stanoven do 24. 9. 2012.

Projekt č. 68

Název projektu: **Osecké slavnosti 2012**

Žadatel: Město Osek

IČ: 00266558

Sídlo: Zahradní 246, 417 05 Osek

Ve výši: **85.000,- Kč**

Termín ukončení realizace projektu, jako závazný ukazatel, je stanoven do 31. 12. 2012.

Projekt č. 69

Název projektu: **Chomutovské krušení 2012 - 16. ročník Setkání hornických a hutnických měst a obcí ČR**

Žadatel: Statutární město Chomutov

IČ: 00261891

Sídlo: Zborovská 4602, 430 28 Chomutov

Ve výši: **210.000,- Kč**

Termín ukončení realizace projektu, jako závazný ukazatel, je stanoven do 30. 5. 2012.

Projekt č. 72

Název projektu: **Svatováclavské oslavy - den české státnosti**

Žadatel: Obec Radonice

IČ: 00262111

Sídlo: Náměstí 1, 431 55 Radonice

Ve výši: **30.000,- Kč**

Termín ukončení realizace projektu, jako závazný ukazatel, je stanoven do 26. 10. 2012.

Projekt č. 74

Název projektu: **Klášterecké hudební prameny 2012**

Žadatel: Město Klášterec nad Ohří

IČ: 00261939

Sídlo: náměstí Dr. Edvarda Beneše 85, 431 51 Klášterec nad Ohří

Ve výši: **50.000,- Kč**

Termín ukončení realizace projektu, jako závazný ukazatel, je stanoven do 14. 8. 2012.

Projekt č. 85

Název projektu: **Městské slavnosti Děčín 2012 – soubor kulturních a sportovních akcí pro širokou veřejnost**

Žadatel: Statutární město Děčín

IČ: 00261238

Sídlo: Mírové náměstí 1175/5, 405 02 Děčín

Ve výši: **100.000,- Kč**

Termín ukončení realizace projektu, jako závazný ukazatel, je stanoven do 30. 9. 2012.

Projekt č. 87

Název projektu: **Kultura 2012 v divadelních představeních**

Žadatel: Město Meziboří

IČ: 00266086

Sídlo: náměstí 8. května 341/206, 435 13 Meziboří

Ve výši: **30.000,- Kč**

Termín ukončení realizace projektu, jako závazný ukazatel, je stanoven do 14. 12. 2012.

Projekt č. 91

Název projektu: **Benešovský slunovrat po 20 letech**

Žadatel: Město Benešov nad Ploučnicí

IČ: 00261181

Sídlo: Náměstí Míru 1, 407 22 Benešov nad Ploučnicí

Ve výši: **80.000,- Kč**

Termín ukončení realizace projektu, jako závazný ukazatel, je stanoven do 30. 9. 2012.

Projekt č. 105

Název projektu: **21. ročník Festivalu uprostřed Evropy - Mitte Europa**

Žadatel: Misslareuth 1990. Mitte Europa

IČ: 68780451, registrační číslo pro faktury ze SRN: VR 60301

Sídlo SRN: Misslareuth 15, D- 08538 Reuth

Kanceláře pro činnost v ČR: nám. Krále Jiřího z Poděbrad 494/43, 350 02 Cheb,
Březno 44, 410 02 Lovosice

Ve výši: **240.000,- Kč**

Termín ukončení realizace projektu, jako závazný ukazatel, je stanoven do 31. 12. 2012.

Projekt č. 110

Název projektu: **Umíme se bavit – 2. ročník**

Žadatel: Město Libochovice

IČ: 00263931

Sídlo: náměstí 5. května 48, 411 17 Libochovice

Ve výši: **30.000,- Kč**

Termín ukončení realizace projektu, jako závazný ukazatel, je stanoven do 31. 12. 2012.

Projekt č. 131

Název projektu: **26. NÁRODNÍ FESTIVAL DECHOVÝCH ORCHESTRŮ FEDO 2012**

Žadatel: Město Štětí

IČ: 00264466

Sídlo: Mírové náměstí 163, 411 08 Štětí

Ve výši: **110.000,- Kč**

Termín ukončení realizace projektu, jako závazný ukazatel, je stanoven do 30. 9. 2012.

Projekt č. 140

Název projektu: **Husitské slavnosti 2012**

Žadatel: Obec Třebušín

IČ: 00264555

Sídlo: Třebušín 33, 412 01 Třebušín

Ve výši: **30.000,- Kč**

Termín ukončení realizace projektu, jako závazný ukazatel, je stanoven do 31. 8. 2012.

Projekt č. 168

Název projektu: **Letní tóny Duchcova 2012**

Žadatel: Město Duchcov

IČ: 00266299

Sídlo: náměstí Republiky 20/5, 419 01 Duchcov

Ve výši: **45.000,- Kč**

Termín ukončení realizace projektu, jako závazný ukazatel, je stanoven do 30. 9. 2012.

Projekt č. 183

Název projektu: **Oslavy 750 let obce Račiněves**

Žadatel: Obec Račiněves

IČ: 00264261

Sídlo: Račiněves 1, 413 01 Račiněves

Ve výši: **40.000,- Kč**

Termín ukončení realizace projektu, jako závazný ukazatel, je stanoven do 30. 11. 2012.

2. souhlasit s poskytnutím neinvestiční dotace výše uvedeným žadatelům za podmínky předložení rozpočtu projektu upraveného v závislosti na výši přidělené dotace.

D) ukládá

1. Mgr. Radku Spálovi, vedoucímu odboru kultury a památkové péče, zabezpečit veškeré potřebné úkony k realizaci části A) a B) tohoto usnesení.

Termín: 31. 12. 2012

2. Bc. Janě Ryšánkové, člence Rady Ústeckého kraje, předložit doporučení dle části C) tohoto usnesení, Zastupitelstvu Ústeckého kraje.

Termín: 18. 4. 2012

Usnesení č. 39/99R/2012

Program na záchranu a obnovu kulturních památek Ústeckého kraje pro rok 2012 – rozdělení dotací

Rada Ústeckého kraje po projednání

A) rozhodla

- 1) o poskytnutí dotace na zvýšené náklady spojené se zachováním nebo obnovou kulturní památky z Fondu rozvoje Ústeckého kraje v rámci realizace Programu na záchranu a obnovu kulturních památek Ústeckého kraje pro rok 2012 schváleného usnesením Zastupitelstva Ústeckého kraje č. 35/27Z/2011 ze dne 21. 12. 2011 (dále jen Program), dle ust. § 59 odst. 3 zákona č. 129/2000 Sb., o krajích (krajské zřízení), ve znění pozdějších předpisů, těmto projektům:

projekt č. 6

Římskokatolická farnost Teplice - Šanov, IČ: 63787806, dotace ve výši **80 000,- Kč** za podmínky:

- užití dotace v souladu s Programem k účelu: Oprava zničené pískovcové balustrády kostela sv. Alžběty v Teplicích - Šanově
- spoluúčast žadatele na nákladech na zachování či obnově kulturní památky ve výši min. 30 % skutečných celkových předmětných nákladů včetně DPH
- dokončení prací na zachování či obnově kulturní památky v termínu do 30. 11. 2012

projekt č. 15

Římskokatolická farnost Jeníkov, IČ: 63788268, dotace ve výši **180 000,- Kč** za podmínky:

- užití dotace v souladu s Programem k účelu: Kostel sv. Petra a Pavla v Jeníkově – oprava krovu a střechy vč. klempířských prvků a výměny střešní krytiny

- spoluúčast žadatele na nákladech na zachování či obnově kulturní památky ve výši min. 30,04 % skutečných celkových předmětných nákladů bez DPH
- dokončení prací na zachování či obnově kulturní památky v termínu do 31. 12. 2012

projekt č. 17

Královská kanonie premonstrátů na Strahově, IČ: 00415090, dotace ve výši **100 000,- Kč** za podmínky:

- užití dotace v souladu s Programem k účelu: Obnova průčelí kostela sv. Petra a Pavla v Doksanech
- spoluúčast žadatele na nákladech na zachování či obnově kulturní památky ve výši min. 53,56 % skutečných celkových předmětných nákladů včetně DPH
- dokončení prací na zachování či obnově kulturní památky v termínu do 30. 11. 2012

projekt č. 18

Biskupství litoměřické, IČ: 00445126, dotace ve výši **200 000,- Kč** za podmínky:

- užití dotace v souladu s Programem k účelu: Restaurování kaple sv. Vavřince v Litoměřicích
- spoluúčast žadatele na nákladech na zachování či obnově kulturní památky ve výši min. 0 % skutečných celkových předmětných nákladů včetně DPH
- dokončení prací na zachování či obnově kulturní památky v termínu do 31. 12. 2012

projekt č. 27

Římskokatolická farnost děkanství Rumburk, IČ: 46717935, dotace ve výši **150 000,- Kč** za podmínky:

- užití dotace v souladu s Programem k účelu: Restaurování maleb v ambitu Lorety v Rumburku
- spoluúčast žadatele na nákladech na zachování či obnově kulturní památky ve výši min. 30,13 % skutečných celkových předmětných nákladů včetně DPH
- dokončení prací na zachování či obnově kulturní památky v termínu do 31. 10. 2012

projekt č. 28

Římskokatolická farnost Staré Křečany, IČ: 63782936, dotace ve výši **50 000,- Kč** za podmínky:

- užití dotace v souladu s Programem k účelu: Obnova kostela sv. J. Nepomuckého ve Starých Křečanech
- spoluúčast žadatele na nákladech na zachování či obnově kulturní památky ve výši min. 30,04 % skutečných celkových předmětných nákladů včetně DPH
- dokončení prací na zachování či obnově kulturní památky v termínu do 31. 10. 2012

projekt č. 33

Římskokatolická farnost Velká Černoc, IČ: 64018121, dotace ve výši **200 000,- Kč** za podmínky:

- užití dotace v souladu s Programem k účelu: Restaurování a obnova varhan (varhanního stroje) v kostele sv. Václava ve Velké Černoci
- spoluúčast žadatele na nákladech na zachování či obnově kulturní památky ve výši min. 6,54 % skutečných celkových předmětných nákladů včetně DPH
- dokončení prací na zachování či obnově kulturní památky v termínu do 30. 11. 2012

projekt č. 35

UGO s.r.o., IČ: 25688464, dotace ve výši **150 000,- Kč** za podmínky:

- užití dotace v souladu s Programem k účelu: Obnova a zpřístupnění kulturní památky Vladimírov – I. etapa
- spoluúčast žadatele na nákladech na zachování či obnově kulturní památky ve výši min. 61,77 % skutečných celkových předmětných nákladů včetně DPH
- dokončení prací na zachování či obnově kulturní památky v termínu do 31. 12. 2012

projekt č. 42

Římskokatolická farnost Dolní Podluží, IČ: 63782723, dotace ve výši **50 000,- Kč** za podmínky:

- užití dotace v souladu s Programem k účelu: Záchrana kostela sv. Kateřiny v Dolním Podluží – doplnění chybějící korunové římsy
- spoluúčast žadatele na nákladech na zachování či obnově kulturní památky ve výši min. 31,01 % skutečných celkových předmětných nákladů včetně DPH
- dokončení prací na zachování či obnově kulturní památky v termínu do 31. 12. 2012

projekt č. 67

Římskokatolická farnost Lenešice, IČ: 49123939, dotace ve výši **200 000,- Kč** za podmínky:

- užití dotace v souladu s Programem k účelu: Rekonstrukce kostela sv. Šimona a Judy v Lenešicích
- spoluúčast žadatele na nákladech na zachování či obnově kulturní památky ve výši min. 42,86 % skutečných celkových předmětných nákladů včetně DPH
- dokončení prací na zachování či obnově kulturní památky v termínu do 31. 12. 2012

projekt č. 76

Česká kongregace Nejčistšího Srdce Mariina Řádu cisterciáků, IČ: 73633020,

dotace ve výši **180 000,- Kč** za podmínky:

- užití dotace v souladu s Programem k účelu: Postupné restaurování interiéru klášterního kostela Nanebevzetí Panny Marie v Oseku – svícny, kazatelna – I. etapa
- spoluúčast žadatele na nákladech na zachování či obnově kulturní památky ve výši min. 0 % skutečných celkových předmětných nákladů včetně DPH
- dokončení prací na zachování či obnově kulturní památky v termínu do 31. 10. 2012

projekt č. 86

Římskokatolická farnost Bohosudov, IČ: 47767375, dotace ve výši **160 000,- Kč** za podmínky:

- užití dotace v souladu s Programem k účelu: Záchranné restaurování souboru plastik z kostela Nanebevzetí Panny Marie v Krupce
- spoluúčast žadatele na nákladech na zachování či obnově kulturní památky ve výši min. 19,76 % skutečných celkových předmětných nákladů včetně DPH
- dokončení prací na zachování či obnově kulturní památky v termínu do 15. 12. 2012

projekt č. 91

Římskokatolická farnost Levín, IČ: 62769791, dotace ve výši **200 000,- Kč** za podmínky:

- užití dotace v souladu s Programem k účelu: Obnova střechy kostela Povýšení sv. Kříže v Levíně u Litoměřic – II. etapa
- spoluúčast žadatele na nákladech na zachování či obnově kulturní památky ve výši min. 30,54 % skutečných celkových předmětných nákladů včetně DPH
- dokončení prací na zachování či obnově kulturní památky v termínu do 30. 11. 2012

projekt č. 101

Římskokatolická farnost - děkanství Chomutov, IČ: 47792477, dotace ve výši **45 000,- Kč** za podmínky:

- užití dotace v souladu s Programem k účelu: Restaurování náhrobníku Fridricha a Ester Collinových a náhrobníku Cathariny Womelin von Aldstein v děkanském kostele v Chomutově
- spoluúčast žadatele na nákladech na zachování či obnově kulturní památky ve výši min. 30,95 % skutečných celkových předmětných nákladů včetně DPH
- dokončení prací na zachování či obnově kulturní památky v termínu do 31. 8. 2012

projekt č. 113

Biskupství Litoměřické, IČ: 00445126, dotace ve výši **200 000,- Kč** za podmínky:

- užití dotace v souladu s Programem k účelu: Restaurování maleb v interiéru klášterního kostela 14ti Sv. Pomocníků v Kadani
 - spoluúčast žadatele na nákladech na zachování či obnově kulturní památky ve výši min. 66,84 % skutečných celkových předmětných nákladů včetně DPH
- dokončení prací na zachování či obnově kulturní památky v termínu do 15. 11. 2012

projekt č. 118

Římskokatolická farnost Vtelno, IČ: 63124998, dotace ve výši **182 981,- Kč** za podmínky:

- užití dotace v souladu s Programem k účelu: Havarijní řešení nemovitosti – fara Vtelno Most
 - spoluúčast žadatele na nákladech na zachování či obnově kulturní památky ve výši min. 30 % skutečných celkových předmětných nákladů včetně DPH
- dokončení prací na zachování či obnově kulturní památky v termínu do 31. 12. 2012

projekt č. 131

Římskokatolická farnost - děkanství Ústěk, IČ: 62769847, dotace ve výši **200 000,- Kč** za podmínky:

- užití dotace v souladu s Programem k účelu: Oprava omítek kaplí a oprava omítek na zábradlích schodišť Kalvárie na Ostré
 - spoluúčast žadatele na nákladech na zachování či obnově kulturní památky ve výši min. 43,26 % skutečných celkových předmětných nákladů včetně DPH
- dokončení prací na zachování či obnově kulturní památky v termínu do 30. 11. 2012

- 2) dotace poskytnout žadatelům na základě smlouvy o poskytnutí dotace ve smyslu článku X. Programu;
- 3) uzavřít s žadatelem uvedenými v části A/1) tohoto usnesení smlouvy o poskytnutí dotace ve smyslu článku X. Programu.

B) doporučuje

Zastupitelstvu Ústeckého kraje

- 1) vyhradit si v souladu s ust. § 37 zákona č. 129/2000 Sb., o krajích (krajské zřízení), ve znění pozdějších předpisů, pravomoc rozhodovat o poskytnutí dotace podle Programu vyšší než 200 000,- Kč a o poskytnutí dotace obcím bez ohledu na výši dotace;
- 2) schválit poskytnutí dotace na zvýšené náklady spojené se zachováním nebo obnovou kulturní památky z Fondu rozvoje Ústeckého kraje v rámci realizace Programu těmto žadatelům:

projekt č. 10

Židovská obec Děčín, IČ: 49888421, dotace ve výši **262 500,- Kč** za podmínky:

- užití dotace v souladu s Programem k účelu: Odvlhčení jednacího sálu Synagogy č. p. 663 v Děčíně Podmoklech
- spoluúčast žadatele na nákladech na zachování či obnově kulturní památky ve výši min. 30 % skutečných celkových předmětných nákladů včetně DPH
- dokončení prací na zachování či obnově kulturní památky v termínu do 31. 10. 2012

projekt č. 11

Obec Měcholupy, IČ: 00265233, dotace ve výši **74 800,- Kč** za podmínky:

- užití dotace v souladu s Programem k účelu: Záchrana hrázdky a přilehlých objektů č. p. 7 a st. p. č. 43
- spoluúčast žadatele na nákladech na zachování či obnově kulturní památky ve výši min. 41,56 % skutečných celkových předmětných nákladů včetně DPH
- dokončení prací na zachování či obnově kulturní památky v termínu do 30. 11. 2012

projekt č. 12

Obec Měcholupy, IČ: 00265233, dotace ve výši **199 150,- Kč** za podmínky:

- užití dotace v souladu s Programem k účelu: Restaurování sochy sv. J. Nepomuckého, k. ú. Milošice, p.p.č. 181/3
- spoluúčast žadatele na nákladech na zachování či obnově kulturní památky ve výši min. 30 % skutečných celkových předmětných nákladů včetně DPH
- dokončení prací na zachování či obnově kulturní památky v termínu do 30. 10. 2012

projekt č. 20

Město Osek, IČ: 00266558, dotace ve výši **100 000,- Kč** za podmínky:

- užití dotace v souladu s Programem k účelu: Památník katastrofy na dole Pokrok 1893 – restaurátorské práce
- spoluúčast žadatele na nákladech na zachování či obnově kulturní památky ve výši min. 30 % skutečných celkových předmětných nákladů včetně DPH
- dokončení prací na zachování či obnově kulturní památky v termínu do 31. 12. 2012

projekt č. 21

Město Osek, IČ: 00266558, dotace ve výši **100 000,- Kč** za podmínky:

- užití dotace v souladu s Programem k účelu: Socha sv. J. Nepomuckého – restaurátorské práce
- spoluúčast žadatele na nákladech na zachování či obnově kulturní památky ve výši min. 30 % skutečných celkových předmětných nákladů včetně DPH
- dokončení prací na zachování či obnově kulturní památky v termínu do 31. 12. 2012

projekt č. 30

Obec Blatno, IČ:00264768, dotace ve výši **115 000,- Kč** za podmínky:

- užití dotace v souladu s Programem k účelu: Restaurace sochy sv. Panny Marie Immaculaty
- spoluúčast žadatele na nákladech na zachování či obnově kulturní památky ve výši min. 30,30 % skutečných celkových předmětných nákladů včetně DPH
- dokončení prací na zachování či obnově kulturní památky v termínu do 31. 7. 2013

projekt č. 31

Městys Slavětín, IČ:00265497, dotace ve výši **190 380,- Kč** za podmínky:

- užití dotace v souladu s Programem k účelu: Výměna oken domu č. p. 60 ve Slavětíně – rodný dům a muzeum básníka Konstantina Biebla
- spoluúčast žadatele na nákladech na zachování či obnově kulturní památky ve výši min. 30 % skutečných celkových předmětných nákladů včetně DPH
- dokončení prací na zachování či obnově kulturní památky v termínu do 29. 6. 2012

projekt č. 34

Obec Jiřetín pod Jedlovou, IČ:00261416, dotace ve výši **80 000,- Kč** za podmínky:

- užití dotace v souladu s Programem k účelu: Oprava hradeb zříceniny hradu Tolštejn díl „D“ a díl „J“
- spoluúčast žadatele na nákladech na zachování či obnově kulturní památky ve výši min. 31,82 % skutečných celkových předmětných nákladů včetně DPH
- dokončení prací na zachování či obnově kulturní památky v termínu do 30. 10. 2012

projekt č. 41

Město Klášterec nad Ohří, IČ: 00261939, dotace ve výši **500 000,- Kč** za podmínky:

- užití dotace v souladu s Programem k účelu: Restaurování Sloupu Nejsvětější Trojice na náměstí Dr. E. Beneše v Klášterci nad Ohří – III. etapa
- spoluúčast žadatele na nákladech na zachování či obnově kulturní památky ve výši min. 0 % skutečných celkových předmětných nákladů včetně DPH
- dokončení prací na zachování či obnově kulturní památky v termínu do 31. 10. 2012

projekt č. 46

Město Štětí, IČ: 00264466, dotace ve výši **90 000,- Kč** za podmínky:

- užití dotace v souladu s Programem k účelu: Oprava sochy sv. Václava na kapli sv. Floriana v Radouni
- spoluúčast žadatele na nákladech na zachování či obnově kulturní památky ve výši min. 36,08% skutečných celkových předmětných nákladů včetně DPH
- dokončení prací na zachování či obnově kulturní památky v termínu do 31. 12. 2012

projekt č. 47

Město Štětí, IČ: 00264466, dotace ve výši 100 000,- Kč za podmínky:

- užití dotace v souladu s Programem k účelu: Oprava sochy sv. Barbory na kapli sv. Floriana v Radouni
- spoluúčast žadatele na nákladech na zachování či obnově kulturní památky ve výši min. 36,66% skutečných celkových předmětných nákladů včetně DPH
- dokončení prací na zachování či obnově kulturní památky v termínu do 31. 12. 2012

projekt č. 50

Římskokatolická farnost Hošťka, IČ: 62769332, dotace ve výši 300 000,- Kč za podmínky:

- užití dotace v souladu s Programem k účelu: Oprava krovu a podhledu kostela sv. Otmara, etapa 2012
- spoluúčast žadatele na nákladech na zachování či obnově kulturní památky ve výši min. 30,19 % skutečných celkových předmětných nákladů včetně DPH
- dokončení prací na zachování či obnově kulturní památky v termínu do 31. 10. 2012

projekt č. 56

██████████, datum narození ██████████ dotace ve výši 700 000,- Kč za podmínky:

- užití dotace v souladu s Programem k účelu: Oprava fasády měšťanského domu, Libochovice, Kerkovo nábřeží 310
- spoluúčast žadatele na nákladech na zachování či obnově kulturní památky ve výši min. 30,03 % skutečných celkových předmětných nákladů včetně DPH
- dokončení prací na zachování či obnově kulturní památky v termínu do 25. 11. 2012

projekt č. 61

Obec Perštejn, IČ: 00262072, dotace ve výši 200 000,- Kč za podmínky:

- užití dotace v souladu s Programem k účelu: Kostel sv. Vendelína Perštejn – rekonstrukce bleskosvodu, montáž sněhových zábran na střechu, klempířské práce, odvodnění objektu
- spoluúčast žadatele na nákladech na zachování či obnově kulturní památky ve výši min. 30 % skutečných celkových předmětných nákladů bez DPH
- dokončení prací na zachování či obnově kulturní památky v termínu do 30. 9. 2012

projekt č. 63

OU Ryjice, IČ:00556882, dotace ve výši 125 000,- Kč za podmínky:

- užití dotace v souladu s Programem k účelu: Rekonstrukce koruny a vnitřní části východní hradby hradu Blansko
- spoluúčast žadatele na nákladech na zachování či obnově kulturní památky ve výši min. 0 % skutečných celkových předmětných nákladů včetně DPH
- dokončení prací na zachování či obnově kulturní památky v termínu do 31. 8. 2012

projekt č. 66

Město Výsluní, IČ: 00262251, dotace ve výši 755 000,- Kč za podmínky:

- užití dotace v souladu s Programem k účelu: Kostel sv. Václava ve Výsluní – přeložení a doplnění kamenné dlažby
- spoluúčast žadatele na nákladech na zachování či obnově kulturní památky ve výši min. 30,01 % skutečných celkových předmětných nákladů včetně DPH
- dokončení prací na zachování či obnově kulturní památky v termínu do 15. 11. 2012

projekt č. 68

██████████, datum narození ██████████, ██████████, datum narození ██████████
dotace ve výši **300 000,- Kč** za podmínky:

- užití dotace v souladu s Programem k účelu: Sanace a zateplení domu včetně repase stávajících oken domu č. p. 27 ve Vysoké Lípě
- spoluúčast žadatele na nákladech na zachování či obnově kulturní památky ve výši min. 30 % skutečných celkových předmětných nákladů včetně DPH
- dokončení prací na zachování či obnově kulturní památky v termínu do 28. 2. 2013

projekt č. 75

SEMPRA Vrbičany s.r.o., IČ: 25012827, dotace ve výši **900 000,- Kč** za podmínky:

- užití dotace v souladu s Programem k účelu: Kompletní renovace historického krovu zámku ve Vrbičanech
- spoluúčast žadatele na nákladech na zachování či obnově kulturní památky ve výši min. 30,06 % skutečných celkových předmětných nákladů bez DPH
- dokončení prací na zachování či obnově kulturní památky v termínu do 30. 9. 2012

projekt č. 83

Příbyl Vladimír, IČ: 10173889, dotace ve výši **350 000,- Kč** za podmínky:

- užití dotace v souladu s Programem k účelu: Statické zabezpečení kostela Nanebevzetí P. Marie v Konojedech u Úštěku
- spoluúčast žadatele na nákladech na zachování či obnově kulturní památky ve výši min. 50,45 % skutečných celkových předmětných nákladů bez DPH
- dokončení prací na zachování či obnově kulturní památky v termínu do 30. 11. 2012

projekt č. 89

Obec Sirejovice, IČ: 00264369, dotace ve výši **221 604,- Kč** za podmínky:

- užití dotace v souladu s Programem k účelu: Restaurátorský zákrok – socha sv. Anny
- spoluúčast žadatele na nákladech na zachování či obnově kulturní památky ve výši min. 30,00 % skutečných celkových předmětných nákladů včetně DPH
- dokončení prací na zachování či obnově kulturní památky v termínu do 31. 12. 2012

projekt č. 104

Město Jílové, IČ: 00261408, dotace ve výši **200 000,- Kč** za podmínky:

- užití dotace v souladu s Programem k účelu: Obnova rozhledny Sněžník – oprava ochozu
- spoluúčast žadatele na nákladech na zachování či obnově kulturní památky ve výši min. 30 % skutečných celkových předmětných nákladů včetně DPH
- dokončení prací na zachování či obnově kulturní památky v termínu do 31. 10. 2012

projekt č. 105

Obec Světec, IČ: 00266612, dotace ve výši **120 000,- Kč** za podmínky:

- užití dotace v souladu s Programem k účelu: Restaurování sochy svatého Jana Nepomuckého v obci Světec
- spoluúčast žadatele na nákladech na zachování či obnově kulturní památky ve výši min. 0 % skutečných celkových předmětných nákladů včetně DPH
- dokončení prací na zachování či obnově kulturní památky v termínu do 30. 11. 2012

projekt č. 112

Město Mikulášovice, IČ: 00261581, dotace ve výši **100 000,- Kč** za podmínky:

- užití dotace v souladu s Programem k účelu: Obnova památkově chráněného objektu Kaple Tří otců v Mikulášovicích
- spoluúčast žadatele na nákladech na zachování či obnově kulturní památky ve výši min. 30 % skutečných celkových předmětných nákladů včetně DPH
- dokončení prací na zachování či obnově kulturní památky v termínu do 31. 12. 2013

projekt č. 114

Polesí Střekov, a.s., IČ: 25025236, dotace ve výši **500 000,- Kč** za podmínky:

- užití dotace v souladu s Programem k účelu: Zámek Libouchec – obnova podlah, vertikálních komunikací a dřevěných stropů ve Velkém sále a Starém paláci
- spoluúčast žadatele na nákladech na zachování či obnově kulturní památky ve výši min. 31,15 % skutečných celkových předmětných nákladů bez DPH
- dokončení prací na zachování či obnově kulturní památky v termínu do 31. 12. 2012

projekt č. 116

Rímskokatolická farnost Košnice, IČ: 62769375, dotace ve výši **300 000,-Kč** za podmínky:

- užití dotace v souladu s Programem k účelu: Kostel sv. Antonína Paduánského v Košnicích – 2. etapa záchranných prací
- spoluúčast žadatele na nákladech na zachování či obnově kulturní památky ve výši min. 30 % skutečných celkových předmětných nákladů včetně DPH
- dokončení prací na zachování či obnově kulturní památky v termínu do 31. 10. 2012

projekt č. 120

Obec Hrobčice, IČ: 00266345, dotace ve výši **180 000,- Kč** za podmínky:

- užití dotace v souladu s Programem k účelu: Oprava havarijního stavu barokního obvodového zdiva kostela sv. Vavřince v Mirošovicích
- spoluúčast žadatele na nákladech na zachování či obnově kulturní památky ve výši min. 65,41 % skutečných celkových předmětných nákladů včetně DPH
- dokončení prací na zachování či obnově kulturní památky v termínu do 30. 12. 2012

projekt č. 121

Město Varnsdorf, IČ: 00261718, dotace ve výši **150 000,- Kč** za podmínky:

- užití dotace v souladu s Programem k účelu: Obnova kamenných prvků na objektu č. p. 512 ve Varnsdorfu
- spoluúčast žadatele na nákladech na zachování či obnově kulturní památky ve výši min. 30,19 % skutečných celkových předmětných nákladů včetně DPH
- dokončení prací na zachování či obnově kulturní památky v termínu do 31. 12. 2012

projekt č. 124

Statutární město Děčín, IČ: 00261238, dotace ve výši **197 283,-Kč** za podmínky:

- užití dotace v souladu s Programem k účelu: Dokončení opravy vnějšího pláště Čajového pavilonu v jižních zahradách děčínského zámku
- spoluúčast žadatele na nákladech na zachování či obnově kulturní památky ve výši min. 30 % skutečných celkových předmětných nákladů bez DPH
- dokončení prací na zachování či obnově kulturní památky v termínu do 31. 12. 2012

projekt č. 133

Perout Miroslav, IČ: 49093908, dotace ve výši **479 430,- Kč** za podmínky:

- užití dotace v souladu s Programem k účelu: Zámek Korozluky, záchrana a obnova zámku č. p. 54
- spoluúčast žadatele na nákladech na zachování či obnově kulturní památky ve výši min. 30 % skutečných celkových předmětných nákladů bez DPH
- dokončení prací na zachování či obnově kulturní památky v termínu do 30. 11. 2013

projekt č. 136

Obec Zubrnice, IČ:0056874, dotace ve výši **250 000,- Kč** za podmínky:

- užití dotace v souladu s Programem k účelu: Oprava a rekonstrukce střechy barokní studny v Zubrnici
- Spoluúčast žadatele na nákladech na zachování či obnově kulturní památky ve výši min. 30 % skutečných celkových předmětných nákladů včetně DPH
- dokončení prací na zachování či obnově kulturní památky v termínu do 31. 12. 2012

- 3) dotace poskytnout žadatelům na základě smlouvy o poskytnutí dotace ve smyslu článku X. Programu;
- 4) uložit Janě Vaňhové, hejtmance Ústeckého kraje, uzavření smlouvy o poskytnutí dotace ve smyslu článku XI. Programu s žadatelem uvedenými v části B/2) tohoto usnesení.

C) ukládá

- 1) Mgr. Radkovi Spálovi, vedoucímu odboru kultury a památkové péče zabezpečit realizaci části A/3) tohoto usnesení.

Termín: 31. 12. 2012

- 2) Bc. Janě Ryšánkové, člence Rady Ústeckého kraje, předložit doporučení dle části B) tohoto usnesení Zastupitelstvu Ústeckého kraje

Termín: 18. 4. 2012

Usnesení č. 40/99R/2012

Program na záchranu a obnovu drobných památek a architektury dotvářející kulturní krajinu Ústeckého kraje pro rok 2012 – rozdělení dotací

Rada Ústeckého kraje po projednání

A) rozhodla

dle § 59 odst. 2 písm. a) zákona č. 129/2000 Sb., o krajích (krajské zřízení), ve znění pozdějších předpisů o poskytnutí neinvestiční dotace v rámci realizace Programu na záchranu a obnovu drobných památek a architektury dotvářející kulturní krajinu Ústeckého kraje pro rok 2012, schváleného usnesením Zastupitelstva Ústeckého kraje č. 36/27Z/2011 ze dne 21.12.2011 (dále jen Program), dle ustanovení § 59 odst. 3 zákona č. 129/2000 Sb., o krajích (krajské zřízení), ve znění pozdějších předpisů, těmto žadatelům:

projekt č. 33

Agrofarma Merboltice, s.r.o., IČ: 47311029, dotace ve výši **50 600,- Kč** za podmínky:

- užití dotace v souladu s Programem k účelu: Obnova Božích muk při silnici nad vesnicí Merboltice
- spoluúčast žadatele na nákladech projektu ve výši min. 30 % skutečných celkových předmětných nákladů včetně DPH
- dokončení prací v termínu do 30. 10. 2012

projekt č. 42

██████████, datum narození ██████████, dotace ve výši **35 000,- Kč** za podmínky:

- užití dotace v souladu s Programem k účelu: „Křížek“ Blankartice u čp. 4
- spoluúčast žadatele na nákladech projektu ve výši min. 30,55 % skutečných celkových předmětných nákladů včetně DPH
- dokončení prací v termínu do 30. 11. 2012

projekt č. 51

Miroslav Perout, IČ: 49093908, dotace ve výši **104 000,- Kč** za podmínky:

- užití dotace v souladu s Programem k účelu: Zámek Korozluky, záchrana a obnova zámku – obnova sochy sv. Jana Nepomuckého v areálu zámeckého parku
- spoluúčast žadatele na nákladech projektu ve výši min. 35 % skutečných celkových předmětných nákladů včetně DPH
- dokončení prací v termínu do 31. 10. 2012

B) *souhlasí*

s poskytnutím neinvestiční dotace výše uvedeným žadatelům za podmínky předložení rozpočtu projektu upraveného v závislosti na výši přidělené dotace.

C) *doporučuje*

Zastupitelstvu Ústeckého kraje

- 1) schválit dle § 36 odst. 1 písm. c) a d) zákona č 129/2000 Sb., o krajích (krajské zřízení), ve znění pozdějších předpisů, poskytnutí neinvestiční dotace, těmto žadatelům:

projekt č. 1

Obec Býčkovice, IČ: 00832316, dotace ve výši **53 000,- Kč** za podmínky:

- užití dotace v souladu s Programem k účelu: Obnova drobné sakrální památky ve Velkém Újezdě
- spoluúčast žadatele na nákladech projektu ve výši min. 30 % skutečných celkových předmětných nákladů včetně DPH
- dokončení prací v termínu do 30. 9. 2012

projekt č. 3

Městys Peruc, IČ: 00265331, dotace ve výši **68 600,- Kč** za podmínky:

- užití dotace v souladu s Programem k účelu: Obnova kamenného křížku v obci Pátek
- spoluúčast žadatele na nákladech projektu ve výši min. 30 % skutečných celkových předmětných nákladů včetně DPH
- dokončení prací v termínu do 30. 11. 2012

projekt č. 6

Obec Žalany, IČ: 00266655, dotace ve výši **40 000,- Kč** za podmínky:

- užití dotace v souladu s Programem k účelu: Oprava barokního rámu obrazu sv. Vojtěcha umístěného v kapli sv. Vojtěcha v obci Lelov
- spoluúčast žadatele na nákladech projektu ve výši min. 35,71 % skutečných celkových předmětných nákladů včetně DPH
- dokončení prací v termínu do 30. 9. 2012

projekt č. 17

Město Štětí, IČ: 00264466, dotace ve výši **100 000,- Kč** za podmínky:

- užití dotace v souladu s Programem k účelu: Oprava střechy kaple sv. Jana a Pavla ve Strači
- spoluúčast žadatele na nákladech projektu ve výši min. 50 % skutečných celkových předmětných nákladů včetně DPH
- dokončení prací v termínu do 31. 12. 2012

projekt č. 20

Město Ústěk, IČ: 00264571, dotace ve výši **42 000,- Kč** za podmínky:

- užití dotace v souladu s Programem k účelu: Obnova Božích muk stojících v centru obce u kaple v Rašovicích
- spoluúčast žadatele na nákladech projektu ve výši min. 35,79 % skutečných celkových předmětných nákladů včetně DPH
- dokončení prací na zachování či obnově kulturní památky v termínu do 30. 11. 2012

projekt č. 24

Obec Patokryje, IČ: 00266124, dotace ve výši **38 000,- Kč** za podmínky:

- užití dotace v souladu s Programem k účelu: Obnova pomníku padlým v Patokryjích
- spoluúčast žadatele na nákladech projektu ve výši min. 30,66 % skutečných celkových předmětných nákladů včetně DPH
- dokončení prací v termínu do 31. 12. 2012

projekt č. 35

Město Benešov nad Ploučnicí, IČ: 00261181, dotace ve výši **132 630,- Kč** za podmínky:

- užití dotace v souladu s Programem k účelu: Revitalizace Ploučnické vyhlídky v Benešově nad Ploučnicí, vč. přístupové komunikace a lesní stezky, st. p. č. 1327, k. ú. Benešov nad Ploučnicí
- spoluúčast žadatele na nákladech projektu ve výši min. 31,34 % skutečných celkových předmětných nákladů včetně DPH
- dokončení prací v termínu do 31. 10. 2012

projekt č. 37

Město Postoloprty, IČ: 00265403, dotace ve výši **72 800,- Kč** za podmínky:

- užití dotace v souladu s Programem k účelu: Obnova kapličky Panny Marie v chatové osadě Seník
- spoluúčast žadatele na nákladech projektu ve výši min. 30 % skutečných celkových předmětných nákladů včetně DPH
- dokončení prací v termínu do 31. 10. 2012

projekt č. 39

Město Hrob, IČ: 00 266337, dotace ve výši **40 000,- Kč** za podmínky:

- užití dotace v souladu s Programem k účelu: Oprava kapličky na Královské výšině
- spoluúčast žadatele na nákladech projektu ve výši min. 50 % skutečných celkových předmětných nákladů včetně DPH
- dokončení prací v termínu do 30. 11. 2012

projekt č. 43

Obec Březno, IČ: 00261823, dotace ve výši **80 000,- Kč** za podmínky:

- užití dotace v souladu s Programem k účelu: Restaurování sloupu sv. Josefa
- spoluúčast žadatele na nákladech projektu ve výši min. 31,03 % skutečných celkových předmětných nákladů včetně DPH
- dokončení prací v termínu do 30. 9. 2012

projekt č. 44

Obec Hrobčice, IČ: 00266345, dotace ve výši **62 000,- Kč** za podmínky:

- užití dotace v souladu s Programem k účelu: Oprava drobných sakrálních staveb v místních částech obce Hrobčice
- spoluúčast žadatele na nákladech projektu ve výši min. 30 % skutečných celkových předmětných nákladů včetně DPH
- dokončení prací v termínu do 30. 10. 2012

projekt č. 45

Město Varnsdorf, IČ: 00261718, dotace ve výši **40 000,- Kč** za podmínky:

- užití dotace v souladu s Programem k účelu: Obnova poškozené sochy Dívka se závojem
- spoluúčast žadatele na nákladech projektu ve výši min. 73,33 % skutečných celkových předmětných nákladů včetně DPH
- dokončení prací v termínu do 30. 9. 2012

projekt č. 50

Město Klášterec nad Ohří, IČ: 00261939, dotace ve výši **41 370,- Kč** za podmínky:

- užití dotace v souladu s Programem k účelu: Záchrana a obnova kašny v obci Ciboušov, vč. výstavby chodníčku spojujícího tuto kašnu a kapličku
- spoluúčast žadatele na nákladech projektu ve výši min. 30 % skutečných celkových předmětných nákladů včetně DPH
- dokončení prací v termínu do 30. 11. 2012

2) souhlasit s poskytnutím neinvestiční dotace výše uvedeným žadatelům za podmínky předložení rozpočtu projektu upraveného v závislosti na výši přidělené dotace

D) ukládá

- 1) Mgr. Radkovi Spálovi, vedoucímu odboru kultury a památkové péče zabezpečit realizaci části A) a B) tohoto usnesení.

Termín: 31. 12. 2012

- 2) Bc. Janě Ryšánkové, člence Rady Ústeckého kraje, předložit doporučení dle části C) tohoto usnesení Zastupitelstvu Ústeckého kraje.

Termín: 18. 4. 2012

Usnesení č. 41/99R/2012

Záměry projektů Ústeckého kraje v oblasti sociálních služeb

Rada Ústeckého kraje po projednání

A) schvaluje

záměry projektů Ústeckého kraje v oblasti sociální v souladu s přílohou tohoto materiálu.

B) ukládá

Ing. Petru Severovi, vedoucímu odboru sociálních věcí a zdravotnictví

- a) zpracovat projekt podle záměru č. 1 a předložit jej Ministerstvu práce a sociálních věcí ČR

Termín: 31.5.2012

- b) zpracovat projekt podle záměru č. 2 a předložit jej Ministerstvu práce a sociálních věcí ČR

Termín: 31.7. 2012

Usnesení č. 42/99R/2012

Personální záležitosti příspěvkové organizace v oblasti sociální

Rada Ústeckého kraje po projednání

A) bere na vědomí

vzdání se funkce ředitele příspěvkové organizace Ústeckého kraje, Ústav sociální péče Háj u Duchcova, příspěvková organizace, Kubátova čp.269, PSČ 417 22 Háj u Duchcova, Mgr. Hynka Matonohy, ke dni 31.3.2012

B) jmenuje

v souladu s § 59, odstavce 1 písmene i) zákona č. 129/2000 Sb., o krajích, ve znění pozdějších předpisů

Ing. Oldřicha Malého, nar. [REDACTED]

ředitelem příspěvkové organizace Ústeckého kraje:

Ústav sociální péče Háj u Duchcova příspěvková organizace

Kubátova čp.269, PSČ 417 22 Háj u Duchcova s účinností dnem 1.4.2012, a to na dobu určitou do jmenování nového ředitele příspěvkové organizace

C) stanoví

1. v souladu s § 59 odstavce 1 písmene i) zákona číslo 129/2000 Sb., o krajích, ve znění pozdějších předpisů, a v souladu se zákonem č. 262/2006 Sb., zákoník práce, v platném znění, za splnění zvlášť významných pracovních úkolů odměnu, panu Mgr. Hynku Matonohovi, řediteli Ústavu sociální péče Háj u Duchcova, příspěvkové organizace, ve výši uvedené v příloze předloženého materiálu

2. v souladu § 59 odstavce 1 písmene i) zákona číslo 129/2000 Sb., o krajích, ve znění pozdějších předpisů, zákonem č. 262/2006 Sb., zákoník práce a nařízením vlády č. 564/2006 Sb., o platových poměrech zaměstnanců ve veřejných službách a správě, plat dle přílohy předloženého materiálu: panu Ing. Oldřichu Malému, řediteli Ústavu sociální péče Háj u Duchcova, příspěvkové organizace, (platový výměr č. 3075/2012) s účinností od 1. 4. 2012

D) ukládá

1. Ing. Petru Severovi, vedoucímu odboru sociálních věcí a zdravotnictví, zabezpečit další nezbytné úkony dle bodu B) a C) tohoto usnesení
Termín: 30. 3. 2012
2. Ing. Petru Severovi vedoucímu odboru sociálních věcí a zdravotnictví, připravit návrh dalšího postupu ve věci obsazení funkce ředitele Ústavu sociální péče Háj u Duchcova, příspěvkové organizace
Termín: 4. 4. 2012

Usnesení č. 43/99R/2012

Změny zřizovacích listin příspěvkových organizací zřizovaných Ústeckým krajem v sociální oblasti

Rada Ústeckého kraje po projednání

rozhoduje

o změně zřizovacích listin příspěvkových organizací dle ust. § 59 odst. 1 písm. i) zákona č. 129/2000 Sb., o krajích (krajské zřízení), ve znění pozdějších předpisů :

1. **č. j. 224/2002**, ze dne 4. 12. 2002, ve znění změn a dodatků, příspěvkové organizace
název: Domov pro osoby se zdravotním postižením Brtníky, příspěvková organizace
sídlo: Brtníky čp. 119, PSČ 407 60
IČ: 47274484
dodatkem č. 19 ke zřizovací listině
2. **č. j. 226/2002**, ze dne 4. 12. 2002, ve znění změn a dodatků, příspěvkové organizace
název: Ústav sociální péče Jiříkov, příspěvková organizace
sídlo: Jiříkov, Londýnská, čp. 563, PSČ 407 53
IČ: 47274468
dodatkem č. 18 ke zřizovací listině
3. **č. j. 227/2002**, ze dne 4. 12. 2002, ve znění změn a dodatků, příspěvkové organizace
název: Ústav sociální péče Lobendava, příspěvková organizace,
sídlo: Lobendava 105, PSČ 407 84
IČ: 47274549
dodatkem č. 17 ke zřizovací listině
4. **č. j. 228/2002**, ze dne 4. 12. 2002, ve znění změn a dodatků, příspěvkové organizace
název: Domovy pro osoby se zdravotním postižením Oleška - Kamenice, příspěvková organizace
sídlo: Huntířov, Stará Oleška čp. 131, PSČ: 405 02
IČ: 47274522
dodatkem č. 23 ke zřizovací listině
5. **č. j. 229/2002**, ze dne 4. 12. 2002, ve znění změn a dodatků, příspěvkové organizace

název: Domovy pro seniory Šluknov – Krásná Lípa, příspěvková organizace
sídlo: Šluknov, Křečanská 30, PSČ 407 77
IČ: 47274573
dodatkem č. 21 ke zřizovací listině

6. **č. j. 230/2002**, ze dne 4. 12. 2002, ve znění změn a dodatků, příspěvkové organizace
název: Domovy sociálních služeb Kadaň a Mašťov, příspěvková organizace
sídlo: Kadaň, Golovinova čp. 1559, PSČ 432 01
IČ: 46789910
dodatkem č. 22 ke zřizovací listině
7. **č. j. 231/2002**, ze dne 4. 12. 2002, ve znění změn a dodatků, příspěvkové organizace
název: Centrum sociální pomoci Litoměřice, příspěvková organizace
sídlo: Dlouhá č p. 75, Lovosice, PSČ 410 22
IČ: 00080195
dodatkem č. 24 ke zřizovací listině
8. **č. j. 232/2002**, ze dne 4. 12. 2002, ve znění změn a dodatků, příspěvkové organizace
název: Domov „Bez zámků“ Tuchořice, příspěvková organizace,
sídlo: Tuchořice čp. 1, PSČ 439 69
IČ: 00830381
dodatkem č. 20 ke zřizovací listině
9. **č. j. 233/2002**, ze dne 4. 12. 2002, ve znění změn a dodatků, příspěvkové organizace
název: Domovy sociálních služeb Litvínov, příspěvková organizace
sídlo: Litvínov – Janov, Zátíší čp. 177, PSČ: 435 42
IČ: 49872541
dodatkem č. 20 ke zřizovací listině
10. **č. j. 235/2002**, ze dne 4. 12. 2002, ve znění změn a dodatků, příspěvkové organizace
název: Ústav sociální péče Nová Ves v Horách, příspěvková organizace,
sídlo: Nová Ves v Horách č. p. 206, PSČ 435 45
IČ: 49872532
dodatkem č. 17 ke zřizovací listině
11. **č. j. 236/2002**, ze dne 4. 12. 2002, ve znění změn a dodatků, příspěvkové organizace
název: Domov důchodců Meziboří, příspěvková organizace
sídlo: Meziboří, Okružní čp. 104, PSČ 435 13
IČ: 49872516
dodatkem č. 18 ke zřizovací listině
12. **č. j. 237/2002**, ze dne 4. 12. 2002, ve znění změn a dodatků, příspěvkové organizace
název: Domov důchodců Dubí, příspěvková organizace
sídlo: Dubí, Na Výšině, čp. 494, PSČ: 417 01
IČ: 63787849
dodatkem č. 21 ke zřizovací listině
13. **č. j. 238/2002**, ze dne 4. 12. 2002, ve znění změn a dodatků, příspěvkové organizace
název: Domov důchodců Teplice, příspěvková organizace
sídlo: Teplice, U Nových lázní, čp. 8, PSČ: 415 01
IČ: 63787814
dodatkem č. 17 ke zřizovací listině

14. **č. j. 239/2002**, ze dne 4. 12. 2002, ve znění změn a dodatků, příspěvkové organizace
název: Ústav sociální péče Háj u Duchcova, příspěvková organizace
sídlo: Háj u Duchcova, Kubátova čp. 269, PSČ 417 22,
IČ: 63787911
dodatkem č. 22 ke zřizovací listině
15. **č. j. 206/2001**, ze dne 12. 12. 2001, ve znění změn a dodatků, příspěvkové organizace
název: Ústav sociální péče pro tělesně postižené dospělé Snědovice,
příspěvková organizace,
sídlo: Snědovice čp. 1, PSČ 411 74
IČ: 70948062
dodatkem č. 19 ke zřizovací listině
16. **č. j. 247/2008**, ze dne 3. 9. 2008, ve znění změn a dodatků, příspěvkové organizace
název: Domovy pro osoby se zdravotním postižením Ústí nad Labem, příspěvková organizace
sídlo: Čajkovského 1908/82, Ústí nad Labem-centrum, Ústí nad Labem, PSČ 400 01
IČ: 75149541
dodatkem č. 10 ke zřizovací listině
- dotatky jsou přílohou č. 23 tohoto usnesení.

Usnesení č. 44/99R/2012

Změna závazných ukazatelů příspěvkových organizací Ústeckého kraje v oblasti sociální

Rada Ústeckého kraje po projednání

A) souhlasí

1. se zvýšením závazného ukazatele příspěvek zřizovatele – příspěvek na provoz pro rok 2012 o částku 1 400 tis. Kč na celkový objem 30 462 tis. Kč pro Centrum sociální pomoci Litoměřice, příspěvkovou organizaci, na opravu havarijního stavu objektu muzikoterapie uživatelů v Domově Na Pustaji Křešice a opravu havarijního stavu kanalizačních svodů a koupelen uživatelů v Domově Na Svobodě Čížkovice s vyúčtováním do 31. 12. 2012
2. se zvýšením závazného ukazatele příspěvek zřizovatele – účelová investiční dotace pro rok 2012 o částku 1 800 tis. Kč na celkový objem 1 800 tis. Kč pro Centrum sociální pomoci Litoměřice, příspěvkovou organizaci, na rekonstrukci havarijního stavu oken v Domově důchodců Libochovice s vyúčtováním do 31. 12. 2012.

B) provádí

rozpočtové opatření – přesun finančních prostředků při zachování celkového objemu příjmů a výdajů rozpočtu Ústeckého kraje

běžné výdaje

odbor ekonomický – snížení o částku 3 200 tis. – centrální rezerva

odbor sociálních věcí a zdravotnictví – zvýšení o částku 1 400 tis. - zvýšení příspěvku na provoz CSP Litoměřice

kapitálové výdaje

odbor sociálních věcí a zdravotnictví – zvýšení o částku 1 800 tis. – zvýšení investiční účelové dotace CSP Litoměřice

Usnesení č. 45/99R/2012

Platové výměry ředitelů škol zřizovaných Ústeckým krajem

Rada Ústeckého kraje po projednání

A) *stanoví*

dle ust. § 59 odst. 1 písm. i) zákona č. 129/2000 Sb., o krajích (krajské zřízení), ve znění pozdějších předpisů, v souladu se zákonem č. 262/2006 Sb., zákoník práce, ve znění pozdějších předpisů a s nařízením vlády č. 564/2006 Sb., o platových poměrech zaměstnanců ve veřejných službách a správě, ve znění pozdějších předpisů

Mgr. Marku Buškovi, zástupci ředitele Gymnázia, Lovosice, Sady pionýrů 600, příspěvkové organizace, **plat od 1. 4. 2012** (platový výměr č. **3072**)

Mgr. Dušanu Vošahlíkovi, zástupci ředitele Vyšší odborné školy obalové techniky a Střední školy, Štětí, Kostelní 134, příspěvkové organizace, **plat od 1. 4. 2012** (platový výměr č. **3076**)

Mgr. Bc. Jaroslavu Marešovi, řediteli Střední průmyslové školy strojní a elektrotechnické, Ústí nad Labem, Resslova 5, příspěvkové organizace, **plat od 1. 4. 2012** (platový výměr č. **3077**)

Mgr. Janě Vlastníkové, zástupkyni ředitele Speciální základní školy a Praktické školy, Šluknov, Tyršova 710, příspěvkové organizace, **plat od 1. 4. 2012** (platový výměr č. **3078**)

B) *ukládá*

Ing. Štěpánu Harašovi, vedoucímu odboru školství, mládeže a tělovýchovy, zabezpečit veškeré potřebné úkony k realizaci části A) tohoto usnesení dle přílohy předloženého materiálu.

Termín: 13. 4. 2012

Usnesení č. 46/99R/2012

Konkursní řízení na obsazení vedoucích pracovních míst ředitelů škol a školských zařízení zřizovaných Ústeckým krajem – jmenování konkursních komisí

Rada Ústeckého kraje po projednání

A) *jmenuje*

dle ust. § 1 odst. 1 a v souladu s ust. § 2 odst. 2 vyhlášky č. 54/2005 Sb., o náležitostech konkursního řízení a konkursních komisích, ve znění pozdějších předpisů, **konkursní komise** pro konkursní řízení na obsazení vedoucích pracovních míst ředitelů škol a školských zařízení zřizovaných Ústeckým krajem, o kterých rozhodla Rada Ústeckého kraje dne 8. 2. 2012 usnesením č. 47/97R/2012, č. 48/97R/2012 a č. 50/97R/2012, ve složení dle přílohy č. 24 tohoto usnesení.

B) *ukládá*

Ing. Štěpánu Harašovi, vedoucímu odboru školství, mládeže a tělovýchovy, zabezpečit veškeré potřebné úkony k realizaci části A) tohoto usnesení.

Termín: 6. 4. 2012

Usnesení č. 47/99R/2012

Projednáni Výroční zprávy o stavu a rozvoji vzdělávací soustavy v Ústeckém kraji ve školním roce 2010/2011

Rada Ústeckého kraje po projednání

A) bere na vědomí

předložené znění Výroční zprávy o stavu a rozvoji vzdělávací soustavy Ústeckého kraje za školní rok 2010/2011

B) doporučuje

Zastupitelstvu Ústeckého kraje vzít na vědomí Výroční zprávu o stavu a rozvoji vzdělávací soustavy Ústeckého kraje za školní rok 2010/2011 v předloženém znění

C) ukládá

Ing. Petru Jakubcovi, členu Rady Ústeckého kraje, předložit doporučení dle části B) tohoto usnesení Zastupitelstvu Ústeckého kraje

Termín: 18. 4. 2012

Usnesení č. 48/99R/2012

Souhlas s partnerstvím v projektu – oblast školství

Rada Ústeckého kraje po projednání

souhlasí

dle ust. § 59 odst. 1 písm. i) zákona č.129/2000 Sb., o krajích (krajské zřízení), ve znění pozdějších předpisů a v souladu s ust. § 32a odst.5 zákona č. 561/2004 Sb., o předškolním, základním, středním, vyšším odborném a jiném vzdělávání (školský zákon), ve znění pozdějších předpisů

s uzavřením smlouvy o partnerství v rámci projektu v programu ESF LLP Comenius „Changes over the Ages –five landscapes i European regions“ pro:

Gymnázium, Rumburk, Komenského 10, příspěvkovou organizaci, IČ: 47274603, Sídlo: Rumburk, Komenského 10, PSČ 408 15.

Usnesení č. 49/99R/2012

Zvýšení příspěvku zřizovatele - pro rok 2012 – oblast školství

Rada Ústeckého kraje po projednání

A) souhlasí

se zvýšením příspěvku zřizovatele na provoz pro rok 2012, pro **Vyšší odbornou školu a Střední průmyslovou školu stavební, Děčín I, Čs. armády 10, příspěvkovou organizaci**, IČ: 47274689, sídlo: Děčín I, Čs. armády 10, PSČ: 405 02, ve výši **1 770 000,- Kč**, na celkový objem 4 707 000,- Kč, na vybavení rekonstruovaného domova mládeže nábytkem a zdravotní technikou.

B) ukládá

1. Ing. Štěpánu Haraštovi, vedoucímu odboru školství, mládeže a tělovýchovy, zabezpečit veškeré potřebné úkony k realizaci části A) tohoto usnesení.

Termín: 30. 4. 2012

2. Statutárnímu orgánu příspěvkové organizace, dle části A) tohoto usnesení, předložit vyúčtování poskytnuté účelové investiční dotace.

Termín: 31. 10. 2012

Usnesení č. 50/99R/2012

Snížení příspěvku zřizovatele – provoz pro rok 2012 – oblast školství

Rada Ústeckého kraje po projednání

A) souhlasí

se snížením příspěvku zřizovatele na provoz pro rok 2012, pro příspěvkové organizace:

1. **Gymnázium, Kadaň, 5. května 620, příspěvková organizace**, IČ: 61342751, sídlo: Kadaň, 5. května 620, PSČ: 432 01, o **200 000,- Kč**, na celkový objem 1 729 000,- Kč,
2. **Gymnázium Josefa Jungmanna, Litoměřice, Svojsíkova 1, příspěvková organizace**, IČ: 46773673, sídlo: Litoměřice, Svojsíkova 1, PSČ: 412 01, o **120 000,- Kč**, na celkový objem 3 170 000,- Kč,
3. **Střední zdravotnická škola a Obchodní akademie, Rumburk, příspěvková organizace**, IČ: 00673773, sídlo: Rumburk, Františka Nohy 6/959, PSČ: 408 01, o **120 000,- Kč**, na celkový objem 2 319 000,- Kč,
4. **Evropská obchodní akademie, Děčín I, Komenského náměstí 2, příspěvková organizace**, IČ: 47274611, sídlo: Děčín, Komenského nám. 2, PSČ: 406 81, o **120 000,- Kč**, na celkový objem 3 195 000,- Kč,
5. **Střední odborná škola technická a zahradnická, Lovosice, příspěvková organizace**, IČ: 00082571, sídlo: Lovosice, Osvoboditelů 2, PSČ: 410 02, o **150 000,- Kč**, na celkový objem 6 203 000,- Kč,

na základě usnesení Zastupitelstva Ústeckého kraje č. 38/27Z/2011 část A) ze dne 21. 12. 2011 – revokace usnesení č. 39/23Z/2011 Zastupitelstva Ústeckého kraje ze dne 13. 4. 2011 v části A)4, A)5 a A)9 a usnesení č. 37/24Z/2011 Zastupitelstva Ústeckého kraje ze dne 29. 6. 2011 v části A)5 a A)6.

B) ukládá

Ing. Štěpánu Harašтови, vedoucímu odboru školství, mládeže a tělovýchovy, zabezpečit veškeré potřebné úkony k realizaci části A) tohoto usnesení.

Termín: 30. 5. 2012

Usnesení č. 51/99R/2012

Použití části prostředků rezervního fondu, k posílení fondu investičního – oblast školství

Rada Ústeckého kraje po projednání

A) souhlasí

s použitím části prostředků rezervního fondu, k posílení fondu investičního pro:

1. **Gymnázium, Roudnice nad Labem, Havlíčkova 175, příspěvková organizace**, IČ: 46773754, sídlo: Roudnice nad Labem, Havlíčkova 175, PSČ: 413 11 ve výši **185 000,- Kč**, na 1. etapu – zateplení a modernizaci vchodu školy (výměna původní příčky, instalace automatických posuvných dveří),
2. **Základní škola speciální, Základní škola praktická a Praktická škola, Most, Jana Palacha 1534, příspěvková organizace**, IČ: 63125382, sídlo: Most, Jana Palacha

1534, PSČ: 434 01, ve výši **96 000,- Kč**, na nákup elektrického varného kotle do školní jídelny,

3. **Speciální základní škola a Speciální mateřská škola, Teplice, Trnovanská 1331, příspěvková organizace**, IČ: 70839841, sídlo: Teplice, Trnovanská 1331, PSČ: 415 02, ve výši **34 000,- Kč**, na nákup třítroubové pece do školní jídelny,
4. **Dům dětí a mládeže, Teplice, Masarykova 70, příspěvková organizace**, IČ: 46071253, sídlo: Teplice, Masarykova 70, PSČ: 415 01, ve výši **87 000,- Kč**, na rekonstrukci podlahy v učebně, která je využívána pro zájmovou činnost tanečních.

B) ukládá

Ing. Štěpánu Haraštovi, vedoucímu odboru školství, mládeže a tělovýchovy, zabezpečit veškeré potřebné úkony k realizaci části A) tohoto usnesení.

Termín: 30. 4. 2012

Usnesení č. 52/99R/2012

Účelový příspěvek na velkou údržbu pro rok 2012 – oblast školství

Rada Ústeckého kraje po projednání

A) stanovuje

účelový příspěvek na velkou údržbu pro rok 2012, pro **Speciální základní školu, Mateřskou školu a Praktickou školu, Ústí nad Labem, Pod Parkem 2788, příspěvkovou organizaci**, ve výši **975 000,- Kč**, na opravu asfaltových povrchů na pozemku školy (624 000,- Kč) a opravu podlahových krytin ve třídách (351 000,- Kč).

B) ukládá

1. Ing. Štěpánu Haraštovi, vedoucímu odboru školství, mládeže a tělovýchovy, zabezpečit veškeré potřebné úkony k realizaci části A) tohoto usnesení.

Termín: 30. 4. 2012

2. Statutárnímu orgánu příspěvkové organizace, dle části A) tohoto usnesení, předložit vyúčtování poskytnuté účelové investiční dotace.

Termín: 15. 12. 2012

Usnesení č. 53/99R/2012

Krajská a okresní kola soutěží vyhlášených Ministerstvem školství, mládeže a tělovýchovy ČR – rozdělení dotace

Rada Ústeckého kraje po projednání

A) bere na vědomí

poskytnutí neinvestiční dotace ze státního rozpočtu ČR na rok 2012, účelově určené na zabezpečení soutěží na rok 2012, pro organizace zřizované Ústeckým krajem:

1. ve výši ostatní neinvestiční výdaje (**dále jen ONIV**) **115 000,- Kč**, ostatní osobní náklady (**dále jen OON**) **45 000,- Kč** na rok 2012, účelově určené na zabezpečení okresních kol soutěží MŠMT typu A,B pro: **Dům dětí a mládeže, Chomutov, Jiráskova 4140, příspěvkovou organizaci**, IČ: 61345784,
2. ve výši **ONIV 110 000,- Kč**, **OON 50 000,- Kč** na rok 2012, účelově určené na zabezpečení okresních kol soutěží MŠMT typu A,B a ve výši **ONIV 20 000,- Kč**, **OON 14 000,- Kč**, účelově určené na zabezpečení krajských kol soutěží MŠMT – Biologická

olympiáda, pro: **Dům dětí a mládeže, Teplice, Masarykova 70, příspěvkovou organizaci, IČ: 46071253,**

3. ve výši **ONIV 130 000,- Kč, OON 50 000,- Kč** na rok 2012, účelově určené na zabezpečení okresních kol soutěží MŠMT typu A,B a ve výši **ONIV 14 000,- Kč** účelově určené pro zabezpečení krajského kola recitace – soutěž MŠMT typ A, pro: **Dům dětí a mládeže, Žatec, Obránců míru 638, příspěvkovou organizaci, IČ:70226601,**
4. ve výši **ONIV 32 000,- Kč, OON 30 000,- Kč** na rok 2012, účelově určené na zabezpečení krajských kol Soutěží v cizích jazycích – MŠMT, pro: **Obchodní akademii a jazykovou školu s právem státní jazykové zkoušky, Ústí nad Labem, příspěvkovou organizaci, IČ: 44556969,**
5. ve výši **ONIV 10 000,- Kč, OON 3 000,- Kč** na rok 2012, účelově určené na zabezpečení krajských kol soutěží MŠMT – Evropa ve škole, pro: **Gymnázium Josefa Jungmanna, Litoměřice, Svojsíkova 1, příspěvkovou organizaci, IČ: 46773673,**
6. ve výši **ONIV 14 000,- Kč** na rok 2012, účelově určené na zabezpečení krajského kola soutěže MŠMT Mistrovství ČR v grafických předmětech, pro: **Obchodní akademii generála Františka Fajtla Louny, příspěvkovou organizaci, IČ: 61357553,**
7. ve výši **ONIV 29 000,- Kč, OON 20 000,- Kč** na rok 2012, účelově určené na zabezpečení krajských kol soutěží MŠMT Chemické olympiády a Programování, pro: **Střední průmyslovou školu, Ústí nad Labem, Stará 99, příspěvkovou organizaci, IČ: 44555300,**
8. ve výši **ONIV 8 000,- Kč, OON 4 500,- Kč** na rok 2012, účelově určené na zabezpečení krajských kol soutěže a přehlídek MŠMT – ZUŠ sólový a komorní zpěv, pro: **Základní uměleckou školu Evy Randové, Ústí nad Labem, W. Churchilla 4, příspěvkovou organizaci, IČ: 00831085,**
9. ve výši **ONIV 7 000,- Kč, OON 4 000,-Kč** na rok 2012, účelově určené na zabezpečení krajského kola soutěže MŠMT - Atletický čtyřboj žáků základních škol praktických a speciálních, pro: **Speciální základní školu, Mateřskou školu a Praktickou školu, Ústí nad Labem, Pod Parkem 2788, příspěvkovou organizaci, IČ: 44555091.**

B) bere na vědomí

poskytnutí neinvestiční dotace ze státního rozpočtu ČR na rok 2012 na základě uzavřené smlouvy dle vzoru uvedeného v příloze předloženého materiálu, účelově určené na zabezpečení okresních a krajských kol soutěží a přehlídek, vyhlášených MŠMT pro rok 2012, pro organizace zřizované obcí:

1. **Základní umělecké škole F.L. Gassmanna, Most, Obránců míru 2364, příspěvková organizace, IČ: 47324261,** ve výši **ONIV 7 000,- Kč, OON 1 500,- Kč** na rok 2012, účelově určené na zabezpečení krajského kola soutěže a přehlídek MŠMT - ZUŠ – smyčcové orchestry,
2. **Středisku volného času, Most, Maršála Rybalka 1020, příspěvková organizace, IČ: 72059419,** ve výši **ONIV 110 000,- Kč, OON 50 000,- Kč** na rok 2012, účelově určené na zabezpečení okresních kol soutěží a přehlídek MŠMT typu A,B,
3. **Základní škole Ústí nad Labem, Rabasova 3282/3, příspěvková organizace, IČ: 44553145,** ve výši **ONIV 100 000,- Kč, OON 30 000,- Kč** na rok 2012, účelově určené na zabezpečení krajských kol sportovních soutěží MŠMT – typ B,
4. **Domu dětí a mládeže Ústí nad Labem, příspěvková organizace, IČ: 75150131,** ve výši **ONIV 110 000,- Kč, OON 50 000,- Kč** na rok 2012, účelově určené na zabezpečení okresních kol soutěží MŠMT – typ A,B a ve výši **ONIV 108 000,- Kč, OON 65 000,- Kč** na rok 2012 na zabezpečení krajských kol soutěží a přehlídek MŠMT (matematická, fyzikální, zeměpisná a dějepisná olympiáda, SOČ a olympiáda v českém jazyce),

5. **Domu dětí a mládeže Děčín IV, Teplická 344/38, příspěvková organizace, IČ: 70949565, ve výši ONIV 130 000,- Kč OON 50 000,- Kč na rok 2012, účelově určené na zabezpečení okresních kol soutěží a přehlídek vyhlášených MŠMT- typ A,B,**
6. **Domu dětí a mládeže Rozmarýn Litoměřice, Plešivecká 1863, IČ: 62769693, ve výši ONIV 110 000,- Kč OON 50 000,- Kč na rok 2012, účelově určené na zabezpečení okresních kol soutěží a přehlídek MŠMT – typ A,B,**
7. **Základní umělecké školy Litvínov, Podkrušnohorská 1720, okres Most, IČ: 00832430, ve výši ONIV 65 000,- Kč, OON 15 000,-Kč na rok 2012, účelově určené na zabezpečení krajského kola soutěže a přehlídek MŠMT - ZUŠ –hra na dechové a bicí nástroje, taneční obor.**

C) doporučuje

Zastupitelstvu Ústeckého kraje **vzít na vědomí** přidělení finančních prostředků právníkům osobám vykonávajícím činnost škol a školských zařízení, dle rozpisu uvedeného v části A) a části B) tohoto usnesení.

D) ukládá

1. Ing. Štěpánu Haraštovi, vedoucímu odboru školství, mládeže a tělovýchovy, zabezpečit veškeré potřebné úkony k realizaci částí A) a B) tohoto usnesení.

Termín: 30. 4. 2012

2. Ing. Petru Jakubcovi, členu Rady Ústeckého kraje, předložit doporučení dle části C) tohoto usnesení Zastupitelstvu Ústeckého kraje.

Termín: 18. 4. 2012

Usnesení č. 54/99R/2012

Dotační program: „Sport 2012“ - schválení dotací

Rada Ústeckého kraje po projednání

A) rozhodla

dle ust. § 59 odst. 2 písm. a) zákona č. 129/2000 Sb., o krajích (krajské zřízení), v platném znění, o poskytnutí neinvestiční dotace na projekty právníkům a fyzickým osobám dle přílohy č. 25 tohoto usnesení.

B) doporučuje

Zastupitelstvu Ústeckého kraje dle ust. § 36 odst. 1 písm. c) a d) zákona č. 129/2000 Sb., o krajích (krajské zřízení), v platném znění, **rozhodnout** o poskytnutí neinvestiční dotace na projekty obcí dle přílohy předloženého materiálu a dále poskytnutí neinvestiční dotace na projekty právníké osobě dle přílohy předloženého materiálu.

C) ukládá

1. Ing. Štěpánu Haraštovi, vedoucímu odboru školství, mládeže a tělovýchovy, zabezpečit veškeré potřebné úkony k realizaci části A) tohoto usnesení.

Termín: 30. 6. 2012

2. Ing. Petru Jakubcovi, členu Rady Ústeckého kraje, předložit doporučení dle části B) tohoto usnesení Zastupitelstvu Ústeckého kraje.

Termín: 18. 4. 2012

Usnesení č. 55/99R/2012

Podpora zápisu Českosaského Švýcarska do Seznamu světového přírodního dědictví UNESCO

Rada Ústeckého kraje po projednání

bere na vědomí

informaci o dosavadních aktivitách pro přípravu zápisu území Českosaského Švýcarska na Seznam světového přírodního dědictví UNESCO

Usnesení č. 56/99R/2012

Pozice krajů ČR k postupu přípravy ČR na Kohezní politiku 2014 - 2020

Rada Ústeckého kraje po projednání

A) *bere na vědomí*

informaci o pozici Asociace krajů České republiky (AKČR) ze dne 2. 3. 2012 k postupu přípravy ČR na Kohezní politiku EU 2014 – 2020 dle důvodové zprávy a přílohy předloženého materiálu

B) *souhlasí*

s přijatou pozicí Rady AKČR ze dne 2. 3. 2012 k postupu přípravy ČR na Kohezní politiku EU 2014 – 2020 dle důvodové zprávy.

Usnesení č. 57/99R/2012

Předložení žádosti o dotaci na realizaci projektů „Labská stezka č. 2 – etapa 3“ a „Cyklostezka Chomutov – Strupčice“ v rámci výzvy č. 28 Regionálního operačního programu NUTS2 Severozápad

Rada Ústeckého kraje po projednání

A) *souhlasí*

s podáním žádosti o dotaci do Regionálního operačního programu NUTS II Severozápad pro projekty

1. „Labská stezka č. 2 – etapa 3“, celkové projektu 218 977 900,40 Kč;
2. „Cyklostezka Chomutov - Strupčice“, celkové náklady projektu 78 739 058,16 Kč.

B) *souhlasí*

s návrhem Základní sítě cyklotras na území Ústeckého kraje dle přílohy předloženého materiálu

C) *doporučuje*

Zastupitelstvu Ústeckého kraje schválit zajištění financování projektu

1. „Labská stezka č. 2 – etapa 3“ – spolufinancování ve výši 15%, tj. 32 846 685,06 Kč a profinancování ve výši 100%, tj. 218 977 900,40 Kč;
2. „Cyklostezka Chomutov - Strupčice“ – spolufinancování ve výši 15% , tj. 11 810 858,80 Kč a profinancování celkových nákladů ve výši 100%, tj. 78 739 058,16 Kč;

D) *rozhodla*

1. o uzavření partnerské smlouvy s partnery projektu „Labská stezka č. 2 – etapa 3“ s partnery projektu
 - a. Obec Velké Žernoseky, čp. 63, 412 01 Velké Žernoseky; IČ: 264610

- b. Obec Dobříň, K Přívozu 55, 413 01 Dobříň; IČ: 526461
 - c. Obec Žalhostice, 411 01 Žalhostice 1; IČ: 264709
 - d. Obec Píšťany, 411 01 Píšťany 64; IČ: 526789
 - e. Obec Křešice, Nádražní 84, 411 48 Křešice; IČ: 263851
 - f. Obec Chodouny, 411 71 Chodouny 20; IČ: 263699
 - g. Obec Polepy, 411 47 Polepy 4, IČ: 264202
 - h. Obec Černěves, 413 01 Černěves 42; IČ: 832561
 - i. Obec Vědomice, Na Průhonu 270, 413 01 Vědomice, IČ: 264598
 - j. Obec Záluží, 413 01 Záluží 13; IČ: 526452
 - k. Obec Račice, 411 08 Račice 1, IČ: 525413
 - l. Město Štětí, Mírové nám. 163, 411 08 Štětí, IČ: 264466
2. o uzavření partnerské smlouvy s partnery projektu „Cyklostezka Chomutov - Strupčice“ s partnery projektu
- a. Statutární město Chomutov, Zborovská 4602, 430 28 Chomutov; IČ: 00261891
 - b. Obec Otvice, Školní 95, 431 11 Otvice; IČ: 00262064
 - c. Obec Pesvice, 431 11 Pesvice 78; IČ: 00673323
 - d. Obec Vrskmaň, 431 15 Vrskmaň 46; IČ: 00262218
 - e. Obec Strupčice, 43114 Strupčice 51; IČ: 00262145

Usnesení č. 58/99R/2012

**Projekty pro Regionální operační program NUTS II Severozápad, výzva č. 30, oblast podpory 3.1
Rozvoj dopravní infrastruktury regionálního a nadregionálního významu**

Rada Ústeckého kraje po projednání

A) *souhlasí*

s předložením žádosti o dotaci do výzvy č. 30 Regionálního operačního programu NUTS II Severozápad pro projekty

- 1. Nová komunikace u města Chomutova
- 2. Nová komunikace u města Roudnice nad Labem
- 3. Pátevní komunikace rekreační oblasti Milada, Roudníky - Trmice
- 4. Nová komunikace u města Duchcova
- 5. Nová komunikace u obce Šířejovice

B) *ukládá*

RNDr. Zuzaně Kadlecové, vedoucí odboru regionálního rozvoje, zabezpečit přípravu a předložení žádostí o dotaci na realizaci projektů dle bodu A) v rámci výzvy č. 30 Regionálního operačního programu NUTS II Severozápad.

Termín: 10. 5. 2012

Usnesení č. 59/99R/2012

Krušnohorská magistrála, předložení projektu do Programu přeshraniční spolupráce Cíl 3 / Ziel 3 ČR – Sasko, uzavření partnerských smluv

Rada Ústeckého kraje po projednání

A) souhlasí

s účastí Ústeckého kraje v projektu „Cykloregion Krušné hory – propojení nadregionálních cyklotras v česko-německém Krušnohoří“ / „Radregion Erzgebirge - Vernetzung der überregionalen Radrouten im böhmisch-sächsischen Erzgebirge“ v rámci Programu Cíle 3/Ziel 3 na podporu přeshraniční spolupráce mezi Českou republikou a Svobodným státem Sasko 2007-2013 ve funkci vedoucího partnera s finančním podílem na spolufinancování ve výši 292 790,2 € a předfinancování ve výši 2 927 902 €,

B) doporučuje

Zastupitelstvu Ústeckého kraje rozhodnout o uzavření partnerské smlouvy s partnery projektu

1. Wirtschaftsförderung Erzgebirge GmbH, Adam-Ries-Straße 16, 09456 Annaberg-Buchholz
2. Tourismusverband Erzgebirge e. V., Adam-Ries-Straße 16, 09456 Annaberg-Buchholz
3. KEG Kurortentwicklungsgesellschaft Sächsische Schweiz mbH, Bahnhofstr. 14a
01796 Pirna

C) ukládá

RNDr. Zuzaně Kadlecové, vedoucí ORR, zajistit výkon činností souvisejících s účastí Ústeckého kraje v projektu „Cykloregion Krušné hory – propojení nadregionálních cyklotras v česko-německém Krušnohoří“ / „Radregion Erzgebirge - Vernetzung der überregionalen Radrouten im böhmisch-sächsischen Erzgebirge“ v roli vedoucího partnera, t. j. přípravu projektové žádosti a její podání do Programu přeshraniční spolupráce Cíl 3 mezi Českou republikou a Svobodným státem Sasko.

Termín: 28. 4. 2012

Usnesení č. 60/99R/2012

Projekt „TAB – Take a Breath! – Adaptation Actions to reduce adverse health impacts of air pollution“, smlouva o partnerství

Rada Ústeckého kraje po projednání

doporučuje

Zastupitelstvu Ústeckého kraje rozhodnout o uzavření partnerské smlouvy na projekt „TAB - Take a Breath Adaptation Actions to reduce adverse health impacts of air pollution“ dle přílohy předloženého materiálu.

Usnesení č. 61/99R/2012

Dodatek č. 2 Smlouvy č. CZ.1.09/3.1.00/22.00587 o poskytnutí dotace z rozpočtových prostředků Regionální rady regionu soudržnosti Severozápad

Rada Ústeckého kraje po projednání

A) rozhodla

o uzavření Dodatku č. 2 ke Smlouvě č. CZ.1.09/3.1.00/22.00587 o poskytnutí dotace z rozpočtových prostředků Regionální rady regionu soudržnosti Severozápad dle přílohy předloženého materiálu

B) ukládá

1. RNDr. Zuzaně Kadlecové, vedoucí odboru regionálního rozvoje, zabezpečit všechny potřebné úkony pro uzavření Dodatku č. 2 ke Smlouvě č. CZ.1.09/3.1.00/22.00587 o poskytnutí dotace z rozpočtových prostředků Regionální rady regionu soudržnosti Severozápad dle bodu A) tohoto usnesení.
2. Janě Vaňhové, hejtmance Ústeckého kraje, uzavřít Dodatek č. 2 ke Smlouvě č. CZ.1.09/3.1.00/22.00587 o poskytnutí dotace z rozpočtových prostředků Regionální rady regionu soudržnosti Severozápad dle bodu A) tohoto usnesení.

Termín: 30. 4. 2012

Usnesení č. 62/99R/2012

Veřejná zakázka „Turistika bez hranic“

Rada Ústeckého kraje po projednání

A) revokuje

usnesení Rady Ústeckého kraje č. 37/95R/2012 ze dne 11. 1. 2012

B) rozhodla

1. o zahájení zadávacího řízení nadlimitní veřejné zakázky na služby s názvem „Turistika bez hranic“ formou otevřeného řízení podle ustanovení § 21 odst. 1 písm. a) a § 27 zákona č. 137/2006 Sb., o veřejných zakázkách, ve znění pozdějších předpisů (dále jen „zákon“).
2. o způsobu hodnocení nabídek na plnění této veřejné zakázky podle základního hodnotícího kritéria ekonomické výhodnosti nabídky s těmito dílčími hodnotícími kritérii a váhami:

Dílčí kritérium	Váha
1. Návrh koncepce a strategie komunikace	20 %
2. Kreativní návrhy	20 %
3. Celková nabídková cena	60 %

3. o požadavcích na prokázání splnění kvalifikace uchazečů:

Zadavatel požaduje v nabídce prokázat kvalifikaci dle § 50 až § 56 zákona v tomto rozsahu :

a) Základní kvalifikační předpoklady

- dle § 53 odst. 1 zákona uchazeč doloží způsobem podle ustanovení § 53 odst. 3 zákona;

b) Profesní kvalifikační předpoklady

- dle § 54 písmene a) zákona s tím, že uchazeč doloží výpis z obchodního rejstříku či jiné evidence, má-li v ní být zapsán podle zvláštních předpisů,
- dle § 54 písmene b) zákona s tím, že uchazeč doloží doklad o oprávnění k podnikání podle zvláštních právních předpisů v rozsahu odpovídajícím předmětu veřejné zakázky, zejména doklad prokazující příslušné živnostenské oprávnění či licenci;

c) Ekonomické a finanční kvalifikační předpoklady

- dle § 55 odst. 1 písm. a) zákona s tím, že uchazeč doloží pojistnou smlouvu nebo certifikát o uzavření pojistné smlouvy, jejímž předmětem je pojištění odpovědnosti za škodu způsobenou uchazečem třetí osobě ve výši min. 1 mil. Kč;
- dle § 55 odst. 1 písm. c) zákona s tím, že uchazeč doloží údaje o celkovém obratu dosaženého uchazečem ve výši min. 25 mil. Kč za každé z posledních 3 účetních období

d) Technické kvalifikační předpoklady

- dle § 56 odst. 2 písmene a) zákona s tím, že uchazeč doloží seznam významných služeb poskytnutých uchazečem v posledních 3 letech s uvedením jejich rozsahu a doby poskytnutí v minimálním rozsahu těchto služeb dle níže uvedeného popisu, přílohou tohoto seznamu musí být
 1. osvědčení vydaná veřejným zadavatelem, pokud byly služby poskytovány veřejnému zadavateli, nebo
 2. osvědčení vydaná jinou osobou, pokud byly služby poskytovány jiné osobě než veřejnému zadavateli, nebo
 3. čestné prohlášení dodavatele, pokud byly služby poskytovány jiné osobě než veřejnému zadavateli a není-li současně možné osvědčení podle bodu 2 od této osoby získat z důvodu spočívajících na její straně;

Popis minimálního rozsahu významných služeb, uvedených v seznamu:

- návrh strategie komunikace a realizace alespoň **1 (jedné) komplexní kampaně v oblasti cestovního ruchu** v hodnotě min. 4 mil. Kč bez DPH . Kampaň zaměřenou na podporu návštěvnosti konkrétní oblasti nebo konkrétních míst, která proběhla v alespoň dvou různých mediálních typech (např. rozhlas a tisk, nebo www a outdoor apod.)
- návrh strategie komunikace a realizace alespoň **1 (jedné) regionální kampaně** v oblasti cestovního ruchu v hodnotě min. 1 mil. Kč bez DPH. Regionální kampaň se rozumí kampaň na podporu výrobku nebo služeb, v regionálních médiích, nebo sérií aktivit na místě;
- **výroba** alespoň **5 (pěti) různých publikací** (časopis, kniha, informační brožura apod.) v nákladu minimálně 1.000 (tisíc) kusů každé z publikací; výroba publikace znamená minimálně grafické práce na publikaci, předtisková příprava;
- realizace alespoň **1 (jedné) kampaně na místě prodeje** v hodnotě min. 100 tis. Kč bez DPH; kampaň na místě prodeje se rozumí aktivita na přímou podporu nákupu zboží nebo služeb nebo návštěvnosti místa s osobním zapojením

Uchazeč prokáže tento technický kvalifikační předpoklad předložením seznamu významných služeb, ve kterém strukturovaně (např. v podobě tabulky) uvede ke každé významné poskytnuté službě níže uvedené údaje:

- a) identifikační údaje objednatele (zpravidla název, IČO a sídlo objednatele),
- b) jméno kontaktní osoby objednatele s uvedením jejího telefonu a e-mailu,
- c) označení, zda se jedná o veřejného zadavatele nebo jiného objednatele,
- d) popis předmětu služby, zejména specifikaci prací provedených na službě, název či jiné označení předmětu služby; cíle aktivity a použité prostředky pro jejich dosažení.
- e) dobu poskytování služby (od – do, stačí roky),
- f) údaj o tom, zda je přiloženo osvědčení objednatele o řádném poskytnutí služby (viz. níže),
- g) údaj o tom, zda je přiloženo čestné prohlášení uchazeče o poskytnutí služby (viz. níže).

Uchazeč dále prokáže tento kvalifikační předpoklad předložením osvědčení o řádném poskytnutí služeb vyhotovená objednateli, ve kterých vždy objednatel uvede níže uvedené údaje:

- a) identifikační údaje objednatele (zpravidla název, IČO a sídlo objednatele),
- b) popis předmětu služby, zejména specifikaci prací provedených na službě, název či jiné označení předmětu služby,
- c) dobu poskytování služby (postačí uvést údaj v letech od - do),
- d) informaci o hodnocení kvality služby uchazeče, přičemž tato informace musí obsahovat i výslovné sdělení objednatele, zda služba byla poskytnuta řádně nebo nikoli.

Osvědčení o řádném poskytnutí služeb musí být podepsáno objednatelem.

Byly-li významné služby poskytnuty jiné osobě než veřejnému zadavateli jako objednateli, od níž nelze shora specifikované osvědčení o řádném provedení služby získat z důvodů spočívajících na straně takové osoby (např. z důvodu, že tato osoba již neexistuje), lze toto osvědčení nahradit čestným prohlášením uchazeče o poskytnutí služby, ve kterém uchazeč strukturovaně (např. v podobě tabulky) uvede níže uvedené údaje:

- a) identifikační údaje objednatele (zpravidla název, IČO a sídlo objednatele),
- b) popis předmětu služby, zejména specifikaci prací provedených na službě, název či jiné označení předmětu služby,
- c) dobu poskytování služby (postačí uvést údaj v letech),
- d) prohlášení o tom, zda poskytl objednateli službu řádně nebo nikoli,
- e) důvod, proč uchazeč nemohl osvědčení od objednatele získat

Seznam významných služeb i čestné prohlášení musí být podepsáno uchazečem resp. osobou oprávněnou jednat jménem či za uchazeče; uchazeč je v nabídce povinen doložit oprávnění jednajících osoby k podpisu (u statutárního orgánu či prokuristy výpisem z obchodního rejstříku – je součástí prokazování splnění kvalifikace, jinak plnou mocí či jinou listinou).

- dle § 56 odst. 2 písmene b) zákona s tím, že uchazeč předloží seznam osob, které se budou podílet na plnění této veřejné zakázky (dále také jen „realizační tým“), tvořený nejméně jedním vedoucím a dvěma členy realizačního týmu, bez ohledu na to, zda jde o zaměstnance uchazeče nebo osoby v jiném vztahu k uchazeči, tento vztah však uchazeč v seznamu uvede s tím, že pokud nejde o zaměstnance uchazeče, jedná se o plnění prostřednictvím subdodavatele, a ve vztahu k této osobě musí uchazeč splnit požadavky § 51 odst. 4 zákona.
- dle § 56 odst. 2 písmene e) zákona s tím, že uchazeč doloží osvědčení o vzdělání a odborné kvalifikaci osob, které budou zodpovědné za poskytování služeb v rámci veřejné zakázky. Požadovanou odbornou kvalifikací je komunikační znalost německého a českého jazyka v oblasti cestovního ruchu a praxe ve vzdělávání a poradenství v oblasti cestovního ruchu min. 3 roky alespoň dvou členů realizačního týmu, což uchazeč v nabídce doloží formou čestného prohlášení.

4. o pověření hodnotící komise plněním funkce komise pro otevírání obálek (podle § 71 odst. 3) a posouzením kvalifikace (podle § 59 odst. 3 zákona).

C) *jmenuje*

členy hodnotící komise ve složení:

1. Ing. Radek Vonka, člen Rady Ústeckého kraje
2. Ing. René Budjač, člen Rady Ústeckého kraje

3. RNDr. Zuzana Kadlecová, vedoucí odboru regionálního rozvoje Krajského úřadu Ústeckého kraje
4. Ing. Jiří Válka, oddělení regionálního rozvoje a cestovního ruchu odboru regionálního rozvoje Krajského úřadu Ústeckého kraje
5. Ing. Josef Svoboda, vedoucí oddělení regionálního rozvoje a cestovního ruchu odboru regionálního rozvoje Krajského úřadu Ústeckého kraje
6. Ing. František Končel, vedoucí oddělení veřejných zakázek investičního odboru Krajského úřadu Ústeckého kraje

7. zástupce KHK

náhradníky členů hodnotící komise ve složení:

1. Ing. Pavel Kouda, náměstek a zástupce hejtmanky Ústeckého kraje
2. Ing. Jiří Šulc, člen Rady Ústeckého kraje
3. Ing. Pavel Hajšman, vedoucí oddělení fondů a programů EU odboru regionálního rozvoje Krajského úřadu Ústeckého kraje
4. Bc. Ellen Herzogová, oddělení regionálního rozvoje a cestovního ruchu Krajského úřadu Ústeckého kraje
5. Naděžda Pilátová, oddělení regionálního rozvoje a cestovního ruchu Krajského úřadu Ústeckého kraje
6. Ing. Jiří Smrčka, vedoucí odboru investičního Krajského úřadu Ústeckého kraje
7. zástupce KHK

D) ukládá

RNDr. Zuzaně Kadlecové, vedoucí odboru regionálního rozvoje, zabezpečit nezbytné úkony veřejné zakázky a předložit výsledek vyhodnocení veřejné zakázky s doporučením na přidělení veřejné zakázky uchazeči, jehož nabídka byla vyhodnocena podle základního hodnotícího kritéria ekonomické výhodnosti nabídky jako nejvýhodnější.

Termín: 15. 6. 2012

E) zmocňuje

v souladu s ustanovením § 61 odst. 3 písm. g) zákona č. 129/2000 Sb., krajského zřízení, hejtmanku Ústeckého kraje k rozhodování o všech námitkách podaných v průběhu zadávacího řízení.

Usnesení č. 63/99R/2012

Dopravní obslužnost drážní – úprava parametrů smlouvy s Českými drahami, a.s. pro rok 2012

Rada Ústeckého kraje po projednání

A) revokuje

usnesení č. 61/97R/2012 Rady Ústeckého kraje ze dne 8. 2. 2012,

B) rozhodla

o uzavření dodatku č. 7 ke smlouvě o závazku veřejné služby ve veřejné drážní osobní dopravě k zajištění základní dopravní obslužnosti územního obvodu Ústeckého kraje s dopravcem České dráhy, a.s. se sídlem Praha 1, Nábřeží L. Svobody 1222, PSČ 110 15, IČ: 70994226 dle přílohy č. 26 tohoto usnesení.

Usnesení č. 64/99R/2012

Financování BESIPu v Ústeckém kraji v roce 2012

Rada Ústeckého kraje po projednání

rozhodla

o poskytnutí dárkových předmětů účastníkům Krajského kola dopravní soutěže mladých cyklistů a účastníkům Celostátního finále dopravní soutěže mladých cyklistů v roce 2012.

Usnesení č. 65/99R/2012

Zmocnění k zastupování v řízení vedeném Městským soudem v Praze o správní žalobě podané společností Autobusy KAVKA, a.s.

Rada Ústeckého kraje po projednání

A) bere na vědomí

informaci o skutečnosti, že Městský soud v Praze vede řízení pod sp. zn. 6 A 36/2012, o správní žalobě podané společností Autobusy KAVKA, a.s., IČ: 272 89 974, se sídlem Most, Báňská 287, PSČ 434 01, proti rozhodnutí Ministerstva vnitra č.j. MV-59513-29/ODK-2010 ze dne 2. 1. 2012, kterým Ministerstvo vnitra ČR zamítlo návrh společnosti Autobusy KAVKA, a.s., aby v souvislosti se zajišťováním dopravní obslužnosti v oblasti Litvínovsko byla Ústeckému kraji uložena povinnost uhradit společnosti Autobusy KAVKA, a.s. částku 546.718,30 Kč s příslušenstvím;

B) zmocňuje

JUDr. Karla Muzikáře, LL.M. (C.J.), advokáta, zapsaného v seznamu advokátů vedeném Českou advokátní komorou pod registračním číslem 8185, k zastupování Ústeckého kraje v rámci řízení dle bodu A) tohoto usnesení dle přílohy tohoto materiálu;

C) ukládá

Ing. Jindřichu Fraňkovi, vedoucímu odboru DS, zabezpečit ve spolupráci s advokátní kanceláří Weil, Gotshal & Manges s.r.o. nezbytné úkony dle bodu B) tohoto usnesení.

Termín: ihned

Usnesení č. 66/99R/2012

Zahájení zadávacího řízení veřejné zakázky malého rozsahu na stavební práce s názvem „Vyšší odborná škola zdravotní a střední škola zdravotní Ústí n. L. – oprava střechy“

Rada Ústeckého kraje po projednání

A) rozhodla

1. ve smyslu ustanovení § 12 odst. 3 a dle § 18 odst. 5 zákona č. 137/2006 Sb. o veřejných zakázkách, v platném znění (dále jen „zákon“) o zahájení zadávacího řízení veřejné zakázky malého rozsahu na stavební práce s názvem „Vyšší odborná škola zdravotní a střední škola zdravotní Ústí n.L. – oprava střechy“. Práce budou provedeny na základě projektové dokumentace zpracované firmou Ctibor Žežulka, Ústí n.L.
2. o způsobu hodnocení nabídek na plnění této veřejné zakázky malého rozsahu podle základního hodnotícího kritéria ekonomické výhodnosti nabídky s těmito dílčími kritérii a váhami:
 - celková nabídková cena – váha 85 %
 - doba realizace v týdnech od předání staveniště – váha 10 %
 - záruční doba v měsících, nejvýše však 60 měsíců – váha 5 %
3. o požadavcích na prokázání kvalifikace uchazečů:
 - základní kvalifikační předpoklady:
 - dle § 53 odst. 1 písmene a) až m) zákona uchazeč doloží čestným prohlášením.
 - profesní kvalifikační předpoklady:

- dle § 54 písmene a) zákona s tím, že uchazeč doloží výpis z obchodního rejstříku či jiné evidence, má-li v ní být zapsán podle zvláštních předpisů;
- dle § 54 písmene b) zákona s tím, že uchazeč doloží doklad o oprávnění k podnikání podle zvláštních právních předpisů v rozsahu odpovídajícím předmětu veřejné zakázky, zejména doklad prokazující příslušná živnostenská oprávnění či licence;
- dle § 54 písmene d) zákona s tím, že uchazeč doloží doklad osvědčující odbornou způsobilost dodavatele nebo osoby, jejímž prostřednictvím odbornou způsobilost zabezpečuje, je-li pro plnění veřejné zakázky nezbytná podle zvláštních právních předpisů.
- ekonomické a finanční kvalifikační předpoklady:
 - dle § 55 odst. 1 písmene a) zákona s tím, že uchazeč doloží doklad o pojištění odpovědnosti za škodu způsobenou uchazečem třetí osobě ve výši min. 1 mil. Kč;
- technické kvalifikační předpoklady:
 - dle § 56 odst. 3 písmeno c) zákona s tím, že uchazeč doloží osvědčení o vzdělání a odborné kvalifikaci osob (dle ustanovení § 158 odst. 1 a § 160 odst. 1 zákona č. 183/2006 Sb., stavební zákon, v platném znění) odpovědných za vedení realizace příslušných stavebních prací, a to doložením osvědčení autorizovaného technika nebo inženýra nebo stavitele v oboru pozemní stavby, vydaného ČKAIT podle zákona č. 360/1992 Sb. v platném znění.

4. o zaslání výzev těmto dodavatelům:

1.	Speciální stavby Most spol. s r.o., J. Suka 261/11, 434 01 Most, IČO: 41327225
2.	Stavby Holá s.r.o., Biskupský dvůr 2095/8, 110 00 Praha 1 - Nové Město, IČO: 24799491
3.	Z.E.R.O.STAV INŽENÝRING a.s., Chlumecká 327, 403 39 Chlumec, IČO: 28673042

B) jmenuje

členy interní hodnotící komise ve složení:

1.	Ing. René Budjač	člen Rady Ústeckého kraje
2.	Ing. Jiří Smrčka	vedoucí odboru investičního
3.	Jiří Brokl	odd. investic a údržby majetku kraje odboru INV
4.	Ing. František Končel	vedoucí odd. veřejných zakázek odboru INV
5.	Ing. Jaroslav Jirkovský	odd. správní odboru SMT

náhradníky členů interní hodnotící komise ve složení:

1.	Ing. Petr Jakubec	člen Rady Ústeckého kraje
2.	Ing. Zdeněk Teufl	vedoucí odd. investic a údržby majetku kraje odboru INV
3.	Jaroslav Kotlík	odd. investic a údržby majetku kraje odboru INV
4.	Věra Hejnová	odd. veřejných zakázek odboru INV
5.	Josef Suchánek	odd. správní odboru SMT

C) ukládá

Ing. Jiřímu Smrčkovi, vedoucímu investičního odboru, zabezpečit nezbytné úkony této veřejné zakázky malého rozsahu a předložit vyhodnocení zadávacího řízení s návrhem na zadání této veřejné zakázky vybranému uchazeči.

Termín: 31. 5. 2012

Usnesení č. 67/99R/2012

Zahájení zadávacího řízení veřejné zakázky malého rozsahu na stavební práce s názvem „VOŠ ekonom., soc. a zdrav., OA, SPgŠ a SZŠ, Most – REKO vzduchotechniky“

A) rozhodla

1. ve smyslu ustanovení § 12 odst. 3 a dle § 18 odst. 5 zákona č. 137/2006 Sb. o veřejných zakázkách, v platném znění (dále jen „zákon“) o zahájení zadávacího řízení veřejné zakázky malého rozsahu na stavební práce s názvem „VOŠ ekonom., soc. a zdrav., OA, SPgŠ a SZŠ, Most – REKO vzduchotechniky“. Práce budou provedeny na základě projektové dokumentace zpracované firmou Ing. Petr Filípek, Blažim.
2. o způsobu hodnocení nabídek na plnění této veřejné zakázky malého rozsahu podle základního hodnotícího kritéria ekonomické výhodnosti nabídky s těmito dílčími kritérii a váhami:
 - celková nabídková cena – váha 85 %
 - doba realizace v týdnech od předání staveniště – váha 10 %
 - záruční doba v měsících, nejvýše však 60 měsíců – váha 5 %
3. o požadavcích na prokázání kvalifikace uchazečů:
 - základní kvalifikační předpoklady:
 - dle § 53 odst. 1 písmene a) až m) zákona uchazeč doloží čestným prohlášením.
 - profesní kvalifikační předpoklady:
 - dle § 54 písmene a) zákona s tím, že uchazeč doloží výpis z obchodního rejstříku či jiné evidence, má-li v ní být zapsán podle zvláštních předpisů;
 - dle § 54 písmene b) zákona s tím, že uchazeč doloží doklad o oprávnění k podnikání podle zvláštních právních předpisů v rozsahu odpovídajícím předmětu veřejné zakázky, zejména doklad prokazující příslušná živnostenská oprávnění či licence
 - Provádění staveb, jejich změn a odstraňování
 - Montáž, opravy, revize a zkoušky elektrických zařízení
 - dle § 54 písmene d) zákona s tím, že uchazeč doloží doklad osvědčující odbornou způsobilost dodavatele nebo osoby, jejímž prostřednictvím odbornou způsobilost zabezpečuje, je-li pro plnění veřejné zakázky nezbytná podle zvláštních právních předpisů.
 - ekonomické a finanční kvalifikační předpoklady:
 - dle § 55 odst. 1 písmene a) zákona s tím, že uchazeč doloží doklad o pojištění odpovědnosti za škodu způsobenou uchazečem třetí osobě ve výši min. 1 mil. Kč;
 - technické kvalifikační předpoklady:
 - dle § 56 odst. 3 písmeno c) zákona s tím, že uchazeč doloží osvědčení o vzdělání a odborné kvalifikaci osob (dle ustanovení § 158 odst. 1 a § 160 odst. 1 zákona č. 183/2006 Sb., stavební zákon, v platném znění) odpovědných za vedení realizace příslušných stavebních prací, a to doložením osvědčení autorizovaného technika nebo inženýra nebo stavitele v oboru pozemní stavby, vydaného ČKAIT podle zákona č. 360/1992 Sb. v platném znění.
4. o zaslání výzev těmto dodavatelům:

1.	MACHT - CV, s.r.o., Zaječická 1858, 431 11 Jirkov, IČO: 25033964
2.	HERKUL a.s., Rybná 682/14, 110 01 Praha 1, IČO: 25004638, doručovací adresa: Chánov čp. 52, 435 21 Obrnice
3.	REIMONT - ELEKTRO s.r.o., Dělnická 26, 434 01 Most, IČO: 47283025

B) jmenuje

členy interní hodnotící komise ve složení:

1.	Ing. René Budjač	člen Rady Ústeckého kraje
2.	Ing. Jiří Smrčka	vedoucí odboru investičního
3.	Jaroslav Kotlík	odd. investic a údržby majetku kraje odboru INV

4.	Ing. František Končel	vedoucí odd. veřejných zakázek odboru INV
5.	Ing. Jaroslav Jirkovský	odd. správní odboru SMT

náhradníky členů interní hodnotící komise ve složení:

1.	Ing. Petr Jakubec	člen Rady Ústeckého kraje
2.	Ing. Zdeněk Teufl	vedoucí odd. investic a údržby majetku kraje odboru INV
3.	Jiří Brokl	odd. investic a údržby majetku kraje odboru INV
4.	Věra Hejnová	odd. veřejných zakázek odboru INV
5.	Josef Suchánek	odd. správní odboru SMT

C) *ukládá*

Ing. Jiřímu Smrčkovi, vedoucímu investičního odboru, zabezpečit nezbytné úkony této veřejné zakázky malého rozsahu a předložit vyhodnocení zadávacího řízení s návrhem na zadání této veřejné zakázky vybranému uchazeči.

Termín: 31. 5. 2012

Usnesení č. 68/99R/2012

Zahájení zadávacího řízení veřejné zakázky malého rozsahu na stavební práce s názvem „Regionální muzeum Teplice – REKO budovy – depozitář nábytku Krupka“

Rada Ústeckého kraje po projednání

A) *rozhodla*

- ve smyslu ustanovení § 12 odst. 3 a dle § 18 odst. 5 zákona č. 137/2006 Sb. o veřejných zakázkách, v platném znění (dále jen „zákon“) o zahájení zadávacího řízení veřejné zakázky malého rozsahu na stavební práce s názvem „Regionální muzeum Teplice – REKO budovy – depozitář nábytku Krupka“. Práce budou provedeny na základě projektové dokumentace zpracované firmou PS projekty, spol. s r.o., Revoluční 5, 415 01 Teplice.
- o způsobu hodnocení nabídek na plnění této veřejné zakázky malého rozsahu podle základního hodnotícího kritéria ekonomické výhodnosti nabídky s těmito dílčími kritérii a váhami:
 - celková nabídková cena – váha 85 %
 - doba realizace v týdnech od předání staveniště – váha 10 %
 - záruční doba v měsících, nejvýše však 60 měsíců – váha 5 %
- o požadavcích na prokázání kvalifikace uchazečů:
 - základní kvalifikační předpoklady:
 - dle § 53 odst. 1 písmene a) až m) zákona uchazeč doloží čestným prohlášením.
 - profesní kvalifikační předpoklady:
 - dle § 54 písmene a) zákona s tím, že uchazeč doloží výpis z obchodního rejstříku či jiné evidence, má-li v ní být zapsán podle zvláštních předpisů;
 - dle § 54 písmene b) zákona s tím, že uchazeč doloží doklad o oprávnění k podnikání podle zvláštních právních předpisů v rozsahu odpovídajícím předmětu veřejné zakázky, zejména doklad prokazující příslušná živnostenská oprávnění či licence;
 - dle § 54 písmene d) zákona s tím, že uchazeč doloží doklad osvědčující odbornou způsobilost dodavatele nebo osoby, jejímž prostřednictvím odbornou způsobilost zabezpečuje, je-li pro plnění veřejné zakázky nezbytná podle zvláštních právních předpisů.
 - ekonomické a finanční kvalifikační předpoklady:
 - dle § 55 odst. 1 písmene a) zákona s tím, že uchazeč doloží doklad o pojištění odpovědnosti za škodu způsobenou uchazečem třetí osobě ve výši min. 1 mil. Kč;

- technické kvalifikační předpoklady:
 - dle § 56 odst. 3 písmeno c) zákona s tím, že uchazeč doloží osvědčení o vzdělání a odborné kvalifikaci osob (dle ustanovení § 158 odst. 1 a § 160 odst. 1 zákona č. 183/2006 Sb., stavební zákon, v platném znění) odpovědných za vedení realizace příslušných stavebních prací, a to doložením osvědčení autorizovaného technika nebo inženýra nebo stavitele v oboru pozemní stavby, vydaného ČKAIT podle zákona č. 360/1992 Sb. v platném znění.

4. o zaslání výzev těmto dodavatelům:

1.	K-REEL s.r.o., Bořivojova 878, 130 00 Praha, IČO: 27315983
2.	"M E S T A M O S T, spol. s r.o.", Bělehradská 360/6, 434 01 Most, IČO: 60280522
3.	STAVMOST, s.r.o., nám. Svobody 7, 434 01 Most – Rudolice, IČO: 64051994

B) jmenuje

členy interní hodnotící komise ve složení:

1.	Ing. René Budjač	člen Rady Ústeckého kraje
2.	Ing. Jiří Smrčka	vedoucí odboru investičního
3.	Ing. Zdeněk Teufl	vedoucí odd. investic a údržby majetku kraje odboru INV
4.	Ing. František Končel	vedoucí odd. veřejných zakázek odboru INV
5.	Mgr. Adam Šrejber	vedoucí odd. kultury odboru kultury a památkové péče

náhradníky členů interní hodnotící komise ve složení:

1.	Ing. Petr Jakubec	člen Rady Ústeckého kraje
2.	Jaroslav Kotlík	odd. investic a údržby majetku kraje odboru INV
3.	František Rýsl	odd. investic a údržby majetku kraje odboru INV
4.	Věra Hejnová	odd. veřejných zakázek odboru INV
5.	Mgr. Radek Spála	vedoucí odboru kultury a památkové péče

C) ukládá

Ing. Jiřímu Smrčkovi, vedoucímu investičního odboru, zabezpečit nezbytné úkony této veřejné zakázky malého rozsahu a předložit vyhodnocení zadávacího řízení s návrhem na zadání této veřejné zakázky vybranému uchazeči.

Termín: 31. 5. 2012

Usnesení č. 69/99R/2012

Zahájení zadávacího řízení veřejné zakázky malého rozsahu na stavební práce s názvem „Konzervatoř Teplice – REKO soc.zařízení a ÚT – DM, Chelčického“

Rada Ústeckého kraje po projednání

A) rozhodla

1. ve smyslu ustanovení § 12 odst. 3 a dle § 18 odst. 5 zákona č. 137/2006 Sb. o veřejných zakázkách, v platném znění (dále jen „zákon“) o zahájení zadávacího řízení veřejné zakázky malého rozsahu na stavební práce s názvem „Konzervatoř Teplice – REKO soc.zařízení a ÚT – DM, Chelčického“. Práce budou provedeny na základě projektové dokumentace zpracované firmou DAG spol. s r.o., Českobratrská 11, 415 01 Teplice, IČO: 46710451.
2. o způsobu hodnocení nabídek na plnění této veřejné zakázky malého rozsahu podle základního hodnotícího kritéria ekonomické výhodnosti nabídky s těmito dílčími kritérii a váhami:
 - celková nabídková cena – váha 85 %
 - doba realizace v týdnech od podpisu smlouvy – váha 10 %

- záruční doba v měsících, nejvýše však 60 měsíců – váha 5 %
- 3. o požadavcích na prokázání kvalifikace uchazečů:
 - základní kvalifikační předpoklady:
 - dle § 53 odst. 1 písmene a) až m) zákona uchazeč doloží čestným prohlášením.
 - profesní kvalifikační předpoklady:
 - dle § 54 písmene a) zákona s tím, že uchazeč doloží výpis z obchodního rejstříku či jiné evidence, má-li v ní být zapsán podle zvláštních předpisů;
 - dle § 54 písmene b) zákona s tím, že uchazeč doloží doklad o oprávnění k podnikání podle zvláštních právních předpisů v rozsahu odpovídajícím předmětu veřejné zakázky, zejména doklad prokazující příslušná živnostenská oprávnění či licence
 - dle § 54 písmene d) zákona s tím, že uchazeč doloží doklad osvědčující odbornou způsobilost dodavatele nebo osoby, jejímž prostřednictvím odbornou způsobilost zabezpečuje, je-li pro plnění veřejné zakázky nezbytná podle zvláštních právních předpisů.
 - ekonomické a finanční kvalifikační předpoklady:
 - dle § 55 odst. 1 písmene a) zákona s tím, že uchazeč doloží doklad o pojištění odpovědnosti za škodu způsobenou uchazečem třetí osobě ve výši min. 1 mil. Kč;
 - technické kvalifikační předpoklady:
 - dle § 56 odst. 3 písmeno c) zákona s tím, že uchazeč doloží osvědčení o vzdělání a odborné kvalifikaci osob (dle ustanovení § 158 odst. 1 a § 160 odst. 1 zákona č. 183/2006 Sb., stavební zákon, v platném znění) odpovědných za vedení realizace příslušných stavebních prací, a to doložením osvědčení autorizovaného technika nebo inženýra nebo stavitele v oboru pozemní stavby, vydaného ČKAIT podle zákona č. 360/1992 Sb. v platném znění.

Doklady prokazující splnění základních kvalifikačních předpokladů a výpis z obchodního rejstříku nesmějí být k poslednímu dni, ke kterému má být prokázáno splnění kvalifikace, starší 90 dnů, doklady k prokázání kvalifikace se předkládají v prosté kopii, v českém nebo slovenském jazyce.

4. o zaslání výzev těmto dodavatelům:

1.	Severočeská stavební, a.s., Velká hradební 231/17, Ústí nad Labem-město, IČO: 25458426
2.	Z.E.R.O.STAV INŽENÝRING a.s., Chlumecká 327, Chlumeck, IČO: 28673042
3.	ZEMPRA DC s.r.o., Václavské náměstí 819/43, Praha 1, Nové Město, IČO: 25480065

B) *jmenuje*

členy interní hodnotící komise ve složení:

1.	Ing. René Budjač	člen Rady Ústeckého kraje
2.	Ing. Jiří Smrčka	vedoucí odboru investičního
3.	Ing. Zdeněk Teufl	vedoucí odd. investic a údržby majetku kraje odboru INV
4.	Ing. František Končel	vedoucí odd. veřejných zakázek odboru INV
5.	Josef Suchánek	odd. správní odboru SMT

náhradníky členů interní hodnotící komise ve složení:

1.	Ing. Petr Jakubec	člen Rady Ústeckého kraje
2.	Vitalij Černecký	odd. investic a údržby majetku kraje odboru INV
3.	František Rýsl	odd. investic a údržby majetku kraje odboru INV
4.	Bc. Jana Chmelíková	odd. veřejných zakázek odboru INV
5.	Ing. Jaroslav Jirkovský	odd. správní odboru SMT

C) *ukládá*

Ing. Jiřímu Smrčkovi, vedoucímu investičního odboru, zabezpečit nezbytné úkony této veřejné zakázky malého rozsahu a předložit vyhodnocení zadávacího řízení s návrhem na zadání této veřejné zakázky vybranému uchazeči.

Termín: 31. 5. 2012

Usnesení č. 70/99R/2012

Zahájení zadávacího řízení veřejné zakázky malého rozsahu na stavební práce s názvem „VOŠ zdrav. a SŠ zdrav., Ústí n.L. – sanace zdiva+střecha – Kapelní, Teplice„

Rada Ústeckého kraje po projednání

A) rozhodla

1. ve smyslu ustanovení § 12 odst. 3 a dle § 18 odst. 5 zákona č. 137/2006 Sb. o veřejných zakázkách, v platném znění (dále jen „zákon“) o zahájení zadávacího řízení veřejné zakázky malého rozsahu na stavební práce s názvem „VOŠ zdrav. a SŠ zdrav., Ústí n.L. – sanace zdiva+střecha – Kapelní, Teplice“. Práce budou provedeny na základě projektové dokumentace zpracované firmou DAG spol. s r.o., Českobratrská 11, 415 01 Teplice, IČO: 46710451.
2. o způsobu hodnocení nabídek na plnění této veřejné zakázky malého rozsahu podle základního hodnotícího kritéria ekonomické výhodnosti nabídky s těmito dílčími kritérii a váhami:
 - celková nabídková cena – váha 85 %
 - doba realizace v týdnech od podpisu smlouvy – váha 10 %
 - záruční doba v měsících, nejvýše však 60 měsíců – váha 5 %
3. o požadavcích na prokázání kvalifikace uchazečů:
 - základní kvalifikační předpoklady:
 - dle § 53 odst. 1 písmene a) až m) zákona uchazeč doloží čestným prohlášením.
 - profesní kvalifikační předpoklady:
 - dle § 54 písmene a) zákona s tím, že uchazeč doloží výpis z obchodního rejstříku či jiné evidence, má-li v ní být zapsán podle zvláštních předpisů;
 - dle § 54 písmene b) zákona s tím, že uchazeč doloží doklad o oprávnění k podnikání podle zvláštních právních předpisů v rozsahu odpovídajícím předmětu veřejné zakázky, zejména doklad prokazující příslušná živnostenská oprávnění či licence
 - dle § 54 písmene d) zákona s tím, že uchazeč doloží doklad osvědčující odbornou způsobilost dodavatele nebo osoby, jejímž prostřednictvím odbornou způsobilost zabezpečuje, je-li pro plnění veřejné zakázky nezbytná podle zvláštních právních předpisů.
 - ekonomické a finanční kvalifikační předpoklady:
 - dle § 55 odst. 1 písmene a) zákona s tím, že uchazeč doloží doklad o pojištění odpovědnosti za škodu způsobenou uchazečem třetí osobě ve výši min. 1 mil. Kč;
 - technické kvalifikační předpoklady:
 - dle § 56 odst. 3 písmeno c) zákona s tím, že uchazeč doloží osvědčení o vzdělání a odborné kvalifikaci osob (dle ustanovení § 158 odst. 1 a § 160 odst. 1 zákona č. 183/2006 Sb., stavební zákon, v platném znění) odpovědných za vedení realizace příslušných stavebních prací, a to doložením osvědčení autorizovaného technika nebo inženýra nebo stavitele v oboru pozemní stavby, vydaného ČKAIT podle zákona č. 360/1992 Sb. v platném znění.

Doklady prokazující splnění základních kvalifikačních předpokladů a výpis z obchodního rejstříku nesmějí být k poslednímu dni, ke kterému má být prokázáno splnění kvalifikace, starší 90 dnů, doklady k prokázání kvalifikace se předkládají v prosté kopii, v českém nebo slovenském jazyce.

4. o zaslání výzev těmto dodavatelům:

1.	INSKY spol. s r.o., Nový svět 100, 400 07 Ústí nad Labem, IČO: 00671533
2.	North stav a.s., Jateční 3377/47, 400 01 Ústí nad Labem, IČO: 25045997
3.	Z.E.R.O.STAV INŽENÝRING a.s., Chlumecká 327, 403 39 Chlumec, IČO: 28673042

B) jmenuje

členy interní hodnotící komise ve složení:

1.	Ing. René Budjač	člen Rady Ústeckého kraje
2.	Ing. Jiří Smrčka	vedoucí odboru investičního
3.	Ing. Zdeněk Teufl	ved. odd. investic a údržby majetku kraje odb. INV
4.	Ing. František Končel	vedoucí odd. veřejných zakázek odboru INV
5.	Josef Suchánek	odd. správní odboru SMT

náhradníky členů interní hodnotící komise ve složení:

1.	Ing. Petr Jakubec	člen Rady Ústeckého kraje
2.	Vitalij Černecký	odd. investic a údržby majetku kraje odboru INV
3.	František Rýsl	odd. investic a údržby majetku kraje odboru INV
4.	Bc. Jana Chmelíková	odd. veřejných zakázek odboru INV
5.	Ing. Jaroslav Jirkovský	odd. správní odboru SMT

C) ukládá

Ing. Jiřímu Smrčkovi, vedoucímu investičního odboru, zabezpečit nezbytné úkony této veřejné zakázky malého rozsahu a předložit vyhodnocení zadávacího řízení s návrhem na zadání této veřejné zakázky vybranému uchazeči.

Termín: 31. 5. 2012

Usnesení č. 71/99R/2012

Zahájení zadávacího řízení veřejné zakázky na stavební práce s názvem „Domovy sociálních služeb Kadaň a Mašřov, p.o. – Domovy pro osoby se zdravotním postižením Kadaň – přístavba a zateplení objektu“ formou užšího řízení

Rada Ústeckého kraje po projednání

A) rozhodla

1. ve smyslu ustanovení § 21 odst. 1 písm. b) zákona a podle ustanovení § 28 zákona č. 137/2006 Sb., o veřejných zakázkách, v platném znění (dále jen „zákon“), o zahájení zadávacího řízení na plnění veřejné zakázky na stavební práce s názvem „Domovy sociálních služeb Kadaň a Mašřov, p.o. – Domovy pro osoby se zdravotním postižením Kadaň – přístavba a zateplení objektu“ formou užšího řízení, na základě projektové dokumentace zpracované firmou „Multitechnik - divize II spol. s r.o.“ Chomutov, IČ 61326496 a to s omezením počtu zájemců o účast v užším řízení na pět zájemců.
2. o způsobu hodnocení nabídek na plnění této veřejné zakázky podle základního hodnotícího kritéria ekonomické výhodnosti nabídky s těmito dílčími kritérii a váhami:
 - celková nabídková cena - váha 85 %,
 - termín plnění od předání staveniště v týdnech - váha 10 %,
 - délka poskytované záruky v měsících, nejvýše však 60 měsíců - váha 5 %.
3. o předpokladech pro hodnocení kvalifikace zájemců o účast v užším řízení:
 - základní kvalifikační předpoklady
 - dle § 53 odst. 1 písmene a) a b) zákona s tím, že uchazeč doloží výpis z evidence Rejstříku trestů, jde-li o právnickou osobu, tak výpisy z Rejstříku trestů jak právnické osoby, tak jejího statutárního orgánu nebo každého člena statutárního orgánu,

- dle § 53 odst. 1 písmene c) až m) zákona uchazeč doloží čestným prohlášením;
 - profesní kvalifikační předpoklady
 - dle § 54 písmene a) zákona s tím, že zájemce doloží výpis z obchodního rejstříku či jiné evidence, má-li v ní být zapsán podle zvláštních předpisů
 - dle § 54 písmene b) zákona s tím, že zájemce doloží doklad o oprávnění k podnikání v rozsahu odpovídajícímu předmětu veřejné zakázky, zejména doklad prokazující příslušné živnostenské oprávnění či licenci,
 - dle § 54 písmene d) zákona s tím, že uchazeč předloží doklad osvědčující odbornou způsobilost uchazeče nebo osoby, jejímž prostřednictvím odbornou způsobilost zabezpečuje, je-li pro plnění veřejné zakázky nezbytná podle zvláštních právních předpisů
 - ekonomické a finanční kvalifikační předpoklady
 - dle § 55 odst. 1 písmene a) zákona s tím, že zájemce doloží doklad o pojištění odpovědnosti za škodu způsobenou dodavatelem třetí osobě ve výši min. 5 mil. Kč;
 - dle § 55 odst. 1 písmene c) zákona s tím, že zájemce doloží formou čestného prohlášení výši obrátu v oblasti stavebních prací za každé z předcházejících tří účetních období, s tím že obrat za každé z předcházejících účetních období v oblasti stavebních prací bude minimálně ve výši 100 mil. Kč bez DPH;
 - technické kvalifikační předpoklady
 - dle § 56 odst. 3 písm. a) zákona s tím, že zájemce uvede seznam nejméně 3 realizovaných zakázek v posledních 5 letech, a to pouze v objemu každé vyšší jak 28 mil. Kč bez DPH se zaměřením na stavby pozemního stavitelství, a jako přílohu seznamu osvědčení objednatelů o řádném plnění všech v seznamu uvedených zakázek
 - dle § 56 odst. 3 písmeno c) zákona s tím, že uchazeč doloží osvědčení o vzdělání a odborné kvalifikaci osob (dle ustanovení § 158 odst. 1 a § 160 odst. 1 zákona č. 183/2006 Sb., stavební zákon, v platném znění) odpovědných za vedení realizace příslušných stavebních prací, a to doložením osvědčení autorizovaného technika nebo inženýra nebo stavitele v oboru pozemní stavby, vydaného ČKAIT podle zákona č. 360/1992 Sb. v platném znění.
4. o stanovení objektivního kritéria dle § 61 odst. 4 zákona pro výběr omezeného počtu 5 zájemců, a to náhodným výběrem losem, za účasti notáře.
5. o povinnosti uchazečů poskytnout k zajištění splnění svých povinností vyplývajících z účasti v zadávacím řízení jistotu dle § 67 zákona. Výše jistoty je stanovena na částku 560.000,00 Kč. Jistota může být složena jednou z těchto forem :
- složení jistoty na účet zadavatele („peněžní jistota“)
 - poskytnutím bankovní záruky
 - pojištěním záruky.

Pokud uchazeč zvolí peněžní jistotu, zašle ji na depozitní účet zadavatele číslo: 2141552/0800, variabilní symbol číslo této VZ přidělené IS VZ US, specifický symbol IČ uchazeče, tak, aby byla připsána na účet zadavatele nejpozději v poslední den lhůty pro podání nabídek. Složení jistoty uchazeč prokáže příslušným potvrzením, které bude nedílnou součástí nabídky, zároveň v nabídce uvedou číslo účtu, na který požadují peněžní jistotu vrátit.

Bankovní záruka nebo pojistná smlouva o pojištění záruky (dále také „záruční listy“) musí být v písemné formě předložena zadavateli v originále jako nedílná součást nabídky v samostatné, oddělitelné složce příp. obalu, ze kterého jej lze vyjmout bez zásahu do ostatních částí nabídky a bez jeho poškození, a do nabídky bude neoddělitelně vložena kopie těchto záručních listin. Uchazeč je povinen zajistit platnost bankovní záruky nebo pojištění záruky po celou dobu zadávací lhůty.

6. o pověření hodnotící komise plněním funkce komise pro otevírání obálek (podle § 71 odst. 3).

B) jmenuje

1. členy zvláštní komise pro účely posouzení kvalifikace podle § 59 odst. 2 zákona ve složení:

1. Ing. Jiří Smrčka, vedoucí investičního odboru
2. Ing. František Končel, vedoucí odd. veřejných zakázek odboru INV
3. Stanislava Brabcová, referent odboru INV
4. Jiří Korběl, odd. veřejných zakázek odboru INV
5. zástupce administrátora VZ

náhradníky členů komise pro posouzení kvalifikace ve složení:

1. Ing. Zdeněk Teufl, vedoucí odd. investic a údržby majetku kraje odboru INV
2. Lucie Slavíčková, odd. veřejných zakázek odboru INV
3. Jaroslav Kotlík, referent odboru INV
4. Lucie Slavíčková, odd. veřejných zakázek odboru INV
5. zástupce administrátora VZ

2. členy hodnotící komise ve složení:

1. Ing. René Budjač, člen Rady Ústeckého kraje
2. Ing. Petr Fiala, člen Zastupitelstva ÚK a předseda finančního výboru
3. Ing. Jiří Smrčka, vedoucí investičního odboru
4. Ing. Petr Severa, vedoucí odboru sociálních věcí a zdravotnictví
5. Stanislava Brabcová, odd. investic a údržby majetku kraje investičního odboru
6. Ing. Miláková Lenka, ředitelka p.o.
7. zástupce KHK

náhradníky členů hodnotící komise ve složení:

1. Ing. Rudolf Kozák, člen Zastupitelstva ÚK a předseda investiční komise
2. Bc. Jana Ryšánková, členka Rady Ústeckého kraje
3. Ing. František Končel, vedoucí odd. veřejných zakázek investičního odboru
4. František Rut, odd. sociálně-zdravotní péče
5. Pavla Schneiderová, odd. investic a údržby majetku kraje investičního odboru
6. Anna Edita Hadbávná, zástupkyně ředitele p.o.
7. zástupce KHK

C) ukládá

Ing. Jiřímu Smrčkovi, vedoucímu investičního odboru, zabezpečit nezbytné úkony veřejné zakázky, předložit výsledek vyhodnocení veřejné zakázky a doporučit přidělení veřejné zakázky uchazeči, jehož nabídka bude vyhodnocena podle základního hodnotícího kritéria ekonomické výhodnosti nabídky jako nejvýhodnější.

Termín: 31. 8. 2012

D) zmocňuje

V souladu s ustanovením § 61 odst. 3 písm. g) zákona č. 129/2000 Sb., krajského zřízení, hejtmanku Ústeckého kraje k rozhodování o všech námitkách podaných v průběhu zadávacího řízení.

Usnesení č. 72/99R/2012

Zahájení zadávacího řízení veřejné zakázky malého rozsahu na stavební práce s názvem „Zámek Nový Hrad - podlahy a elektroinstalace, jižní křídlo na 3. Nádvoří“

Rada Ústeckého kraje po projednání

A) rozhodla

1. ve smyslu ustanovení § 12 odst. 3 a dle § 18 odst. 5 zákona č. 137/2006 Sb. o veřejných zakázkách, v platném znění (dále jen „zákon“) o zahájení zadávacího řízení veřejné zakázky malého rozsahu na stavební práce s názvem „Zámek Nový Hrad - podlahy a elektroinstalace, jižní křídlo na 3. Nádvoří“. Práce budou provedeny na základě projektové dokumentace zpracované firmou Ing. arch. Jiří Jarkovský, Litoměřice.
2. o způsobu hodnocení nabídek na plnění této veřejné zakázky malého rozsahu podle základního hodnotícího kritéria ekonomické výhodnosti nabídky s těmito dílčími kritérii a váhami:
 - celková nabídková cena – váha 85 %
 - doba realizace v týdnech od předání staveniště – váha 10 %
 - záruční doba v měsících, nejvýše však 60 měsíců – váha 5 %
3. o požadavcích na prokázání kvalifikace uchazečů:
 - základní kvalifikační předpoklady:
 - dle § 53 odst. 1 písmene a) až m) zákona uchazeč doloží čestným prohlášením.
 - profesní kvalifikační předpoklady:
 - dle § 54 písmene a) zákona s tím, že uchazeč doloží výpis z obchodního rejstříku či jiné evidence, má-li v ní být zapsán podle zvláštních předpisů;
 - dle § 54 písmene b) zákona s tím, že uchazeč doloží doklad o oprávnění k podnikání podle zvláštních právních předpisů v rozsahu odpovídajícím předmětu veřejné zakázky, zejména doklad prokazující příslušná živnostenská oprávnění či licence;
 - dle § 54 písmene d) zákona s tím, že uchazeč doloží doklad osvědčující odbornou způsobilost dodavatele nebo osoby, jejímž prostřednictvím odbornou způsobilost zabezpečuje, je-li pro plnění veřejné zakázky nezbytná podle zvláštních právních předpisů.
 - ekonomické a finanční kvalifikační předpoklady:
 - dle § 55 odst. 1 písmene a) zákona s tím, že uchazeč doloží doklad o pojištění odpovědnosti za škodu způsobenou uchazečem třetí osobě ve výši min. 1 mil. Kč;
 - technické kvalifikační předpoklady:
 - dle § 56 odst. 3 písmeno c) zákona s tím, že uchazeč doloží osvědčení o vzdělání a odborné kvalifikaci osob (dle ustanovení § 158 odst. 1 a § 160 odst. 1 zákona č. 183/2006 Sb., stavební zákon, v platném znění) odpovědných za vedení realizace příslušných stavebních prací, a to doložením osvědčení autorizovaného technika nebo inženýra nebo stavitele v oboru pozemní stavby, vydaného ČKAIT podle zákona č. 360/1992 Sb. v platném znění.
4. o zaslání výzev těmto dodavatelům:

1.	JOEL s. r. o., Obchodní 3, 434 01 Most-Velebudice, IČO: 25019171
2.	FRK s. r. o., Chomutovská 1254, 432 01 Kadaň, IČO: 61324817, doručovací adresa: Průmyslová 10, 431 51 Klášterec nad Ohří
3.	North stav a. s., Jateční 3377/47, 400 01 Ústí nad Labem, IČO: 25045997

B) *jmenuje*

členy interní hodnotící komise ve složení:

1.	Ing. René Budjač	člen Rady Ústeckého kraje
2.	Ing. Jiří Smrčka	vedoucí odboru investičního
3.	Ing. Ladislav Slavíček	odd. investic a údržby majetku kraje odboru INV
4.	Ing. František Končel	vedoucí odd. veřejných zakázek odboru INV
5.	Mgr. Adam Šrejber	vedoucí odd. kultury odboru kultury a památkové péče

náhradníky členů interní hodnotící komise ve složení:

1.	Ing. Petr Jakubec	člen Rady Ústeckého kraje
2.	Ing. Zdeněk Teufl	vedoucí odd. investic a údržby majetku kraje odboru

		INV
3.	František Rýsl	odd. investic a údržby majetku kraje odboru INV
4.	Lucie Slavíčková	odd. veřejných zakázek odboru INV
5.	Mgr. Radek Spála	vedoucí odboru kultury a památkové péče

C) *ukládá*

Ing. Jiřímu Smrčkovi, vedoucímu investičního odboru, zabezpečit nezbytné úkony této veřejné zakázky malého rozsahu a předložit vyhodnocení zadávacího řízení s návrhem na zadání této veřejné zakázky vybranému uchazeči.

Termín: 31. 5. 2012

Usnesení č. 73/99R/2012

Zahájení zadávacího řízení nadlimitní veřejné zakázky na služby s názvem „SŠ stavební a technická - Kampus řemesel“ (PD) formou užšího řízení

Rada Ústeckého kraje po projednání

A) *rozhodla*

1. Ve smyslu ustanovení § 21 odst. 1 písm. b) zákona a podle ustanovení § 28 zákona č. 137/2006 Sb., o veřejných zakázkách, v platném znění (dále jen „zákon“), o zahájení zadávacího řízení na plnění veřejné zakázky na služby s názvem „SŠ stavební a technická - Kampus řemesel“ (PD) formou užšího řízení, a to s omezením počtu zájemců o účast v užším řízení na pět zájemců.
2. O způsobu hodnocení nabídek na plnění této veřejné zakázky podle základního hodnotícího kritéria ekonomické výhodnosti nabídky s těmito dílčími kritérii a váhami:
 - celková nabídková cena - váha 85 %,
 - termín plnění od podpisu smlouvy v týdnech - váha 10 %,
 - délka poskytované záruky v měsících, nejvýše však 60 měsíců - váha 5 %.
3. O předpokladech pro hodnocení kvalifikace zájemců o účast v užším řízení:
 - základní kvalifikační předpoklady
 - dle § 53 odst. 1 písmene a) a b) zákona s tím, že uchazeč doloží výpis z evidence Rejstříku trestů, jde-li o právnickou osobu, tak výpisy z Rejstříku trestů jak právnické osoby, tak jejího statutárního orgánu nebo každého člena statutárního orgánu,
 - dle § 53 odst. 1 písmene c) až m) zákona uchazeč doloží čestným prohlášením;
 - profesní kvalifikační předpoklady
 - dle § 54 písmene a) zákona s tím, že zájemce doloží výpis z obchodního rejstříku či jiné evidence, má-li v ní být zapsán podle zvláštních předpisů;
 - dle § 54 písmene b) zákona s tím, že zájemce doloží doklad o oprávnění k podnikání v rozsahu odpovídajícímu předmětu veřejné zakázky, zejména doklad prokazující příslušné živnostenské oprávnění či licenci;
 - dle § 54 písmene d) zákona s tím, že uchazeč předloží doklad osvědčující odbornou způsobilost uchazeče nebo osoby, jejímž prostřednictvím odbornou způsobilost zabezpečuje, je-li pro plnění veřejné zakázky nezbytná podle zvláštních právních předpisů;
 - ekonomické a finanční kvalifikační předpoklady
 - dle § 55 odst. 1 písm. a) zákona uchazeč doloží pojistnou smlouvu nebo pojistný certifikát, z kterých vyplývá pojištění odpovědnosti uchazeče za škodu způsobenou uchazečem třetí osobě, a to minimálně ve výši pojistné částky 10 mil. Kč;
 - dle § 55 odst. 1 písm. c) zákona uchazeč doloží formou čestného prohlášení údaj o celkovém obrátu uchazeče, zjištěný podle zvláštních právních předpisů, za poslední účetní období s tím, že minimální výše ročního obrátu bude alespoň 40 mil. Kč;

- dle § 55 odst. 2 zákona s tím, že zájemce předloží z účetnictví za rok 2010 následující ekonomický ukazatel, který vypovídá o:
 - a) celkové likviditě zájemce (ukazatel vypovídá o schopnosti splatit své závazky). Celková likvidita zájemce nesmí být menší než 2,1. Celkovou likviditu zájemce vypočte:

$$\frac{(\text{Oběžná aktiva} - \text{Dlouhodobé pohledávky} + \text{časové rozlišení aktiv})}{(\text{Krátkodobé závazky} + \text{bankovní úvěry a výpomoci} + \text{časové rozlišení pasiv})}$$
 - b) celkové zadluženosti (ukazatel vypovídá o finanční stabilitě). Celková finanční zadluženost zájemce nesmí být větší než 40%. Celkovou finanční zadluženost zájemce vypočte:

$$\frac{(\text{Cizí zdroje} + \text{Časové rozlišení pasiv})}{(\text{Pasiva celkem})}$$
 - c) Úvěrové zatížení. Celkové úvěrové zatížení zájemce nesmí být větší než 10%. Úvěrové zatížení zájemce vypočte:

$$\frac{(\text{Běžné bankovní úvěry a krátkodobé finanční výpomoci})}{(\text{Pasiva celkem})}$$
- a to předložením:
 - účetní závěrky v plném rozsahu, včetně zprávy auditora, je-li tato povinnost zákonem uložena, sestavenou k poslednímu dni účetního období 2010 a
 - čestného prohlášení, ve kterém zájemce vypočte výše požadované ukazatele dle popsaných vzorců k jednotlivým ekonomickým ukazatelům – celková míra zadluženosti zájemce, celková likvidita zájemce a úvěrové zatížení. Toto čestné prohlášení bude podepsané osobou oprávněnou za zájemce či jeho jménem jednat.
- technické kvalifikační předpoklady
 - dle § 56 odst. 2 písm. a) zákona s tím, že zájemce uvede seznam významných služeb, které poskytl - zájemce splňuje technický kvalifikační předpoklad, pokud ve výše uvedeném seznamu významných služeb uvede, že realizoval **v posledních 3 letech** následující služby v oblasti **občanské stavby**:
 - a) 1 službu, jejímž předmětem byly projektové a inženýrské služby na stavbu s investičními náklady vyššími jak 300 mil Kč bez DPH, s cenou této referenční služby vyšší než 5 mil Kč bez DPH.
 - b) 1 službu, jejímž předmětem byly projektové a inženýrské služby na stavbu s investičními náklady vyššími jak 100 mil Kč bez DPH, s cenou této referenční služby vyšší než 2 mil Kč bez DPH.
 - c) 1 službu, jejímž předmětem byly projektové a inženýrské služby na stavbu s investičními náklady vyššími jak 50 mil Kč bez DPH, s cenou této referenční služby vyšší než 1 mil Kč bez DPH.
 - dle § 56 odst. 2 písm. e) zákona s tím, že zájemce předloží seznam a osvědčení o vzdělání a odborné kvalifikaci zájemce nebo vedoucích zaměstnanců zájemce nebo osob v obdobném postavení a osob odpovědných za provádění prací, které jsou předmětem veřejné zakázky. Zájemce prokáže tento technický kvalifikační předpoklad, pokud předloží dále uvedeným způsobem, že osoby odpovědné za provádění prací, které jmenovitě uvede jako členy týmu (management zakázky), splňují požadavky na vzdělání a odbornou kvalifikaci takto:

Člen č. 1 – hlavní manažer projektu – min. 1 osoba

 - vysokoškolské vzdělání,
 - minimálně 10 let praxe v oboru,
 - autorizaci v oboru pozemních staveb (autorizovaný inženýr, autorizovaný architekt),
 - zkušenosti s vedením minimálně 4 zakázek v oboru občanských staveb (alespoň jedna z nich musí být s investičními náklady min 300 mil Kč).

Člen č. 2 – hlavní projektant – min. 1 osoba

 - vysokoškolské vzdělání,

- minimálně 10 let praxe v oboru,
- autorizaci v oboru pozemních staveb (autorizovaný inženýr, autorizovaný architekt)
- zkušenosti s vedením minimálně 2 zakázek v oboru občanských staveb (alespoň jedna z nich musí být s investičními náklady min 300 mil Kč bez DPH).

Člen č. 3 – specialista v oboru technologická zařízení staveb – min. 1 osoba

- vysokoškolské vzdělání,
- minimálně 5 let praxe v oboru,
- autorizaci v oboru technologická zařízení staveb (autorizovaný inženýr),
- zkušenosti s vedením minimálně 2 zakázek v oboru občanských staveb.

Člen č. 4 – specialista v oboru statika – min. 1 osoba

- vysokoškolské vzdělání,
- minimálně 5 let praxe v oboru,
- autorizaci v oboru statika a dynamika staveb nebo mosty a inženýrské konstrukce (autorizovaný inženýr),
- zkušenosti s vedením minimálně 2 zakázek v oboru občanských staveb.

Člen č. 5 – specialista v koordinaci BOZP pro projektovou fázi – min. 1 osoba

- vysokoškolské vzdělání,
- minimálně 3 let praxe v oboru stavebnictví,
- osvědčení o způsobilosti Koordinátor BOZP na staveništi.

Člen č. 6 – specialista v oboru hydrogeologie, inženýrská geologie, zkoumání geologické stavby – min. 1 osoba

- vysokoškolské vzdělání,
- minimálně 5 let praxe v oboru hydrogeologie, inženýrská geologie, zkoumání geologické stavby,
- osvědčení o způsobilosti v oboru hydrogeologie, inženýrská geologie, zkoumání geologické stavby.

Splnění výše uvedených požadavků na praxi, zkušenosti a osobní kvalifikaci musí jednoznačně vyplývat z doložených profesních životopisů dodavatele nebo vedoucích zaměstnanců dodavatele nebo osob odpovědných za provádění prací.

Při nesplnění některého požadavku, v kterémkoliv z profesních životopisů, posoudí zadavatel tento kvalifikační předpoklad jako nesplněný.

Splnění technického kvalifikačního předpokladu podle ustanovení § 56 odst. 3, písm. c) zákona prokáže Dodavatel doložením:

1. Profesního životopisu dodavatele nebo vedoucích zaměstnanců dodavatele nebo osob odpovědných za provádění prací s jeho vlastnoručním podpisem.
2. Dokladem o jeho nejvyšším ukončeném vzdělání.
3. Čestným prohlášením o participaci konkrétní osoby na deklarované službě v minulosti v požadované pozici a toto čestné prohlášení podepsané dotčenou osobou (pracovníkem).
4. Dokladem o autorizaci ve smyslu zákona č. 360/ 1992 Sb., v platném znění, popř. dalšími požadovanými osvědčeními a oprávněními, které zadavatel požaduje.

Profesní životopisy dodavatele nebo vedoucích zaměstnanců dodavatele nebo osob odpovědných za provádění prací nesmí být vyhotoveny s datem starším, než je datum oznámení veřejné zakázky.

4. O stanovení objektivního kritéria dle § 61 odst. 4 zákona pro výběr omezeného počtu 5 zájemců, a to náhodným výběrem losem, za účasti notáře.

5. O povinnosti uchazečů poskytnout k zajištění splnění svých povinností vyplývajících z účasti v zadávacím řízení jistotu dle § 67 zákona. Výše jistoty je stanovena na částku 185.000,00 Kč. Jistota může být složena jednou z těchto forem:

- složení jistoty na účet zadavatele („peněžní jistota“)
- poskytnutím bankovní záruky
- pojištěním záruky.

Pokud uchazeč zvolí peněžní jistotu, zašle ji na depozitní účet zadavatele číslo: 2141552/0800, variabilní symbol číslo této VZ přidělené IS VZ US, specifický symbol IČ uchazeče, tak, aby byla připsána na účet zadavatele nejpozději v poslední den lhůty pro podání nabídek. Složení jistoty uchazeč prokáže příslušným potvrzením, které bude nedílnou součástí nabídky, zároveň v nabídce uvedou číslo účtu, na který požadují peněžní jistotu vrátit.

Bankovní záruka nebo pojistná smlouva o pojištění záruky (dále také „záruční listy“) musí být v písemné formě předložena zadavateli v originále jako nedílná součást nabídky v samostatné, oddělitelné složce příp. obalu, ze kterého jej lze vyjmout bez zásahu do ostatních částí nabídky a bez jeho poškození, a do nabídky bude neoddělitelně vložena kopie těchto záručních listin. Uchazeč je povinen zajistit platnost bankovní záruky nebo pojištění záruky po celou dobu zadávací lhůty.

6. O pověření hodnotící komise plněním funkce komise pro otevírání obálek (podle § 71 odst. 3).

B) jmenuje

1. členy zvláštní komise pro účely posouzení kvalifikace podle § 59 odst. 2 zákona ve složení:

1. Ing. Jiří Smrčka, vedoucí investičního odboru
2. Ing. František Končel, vedoucí odd. veřejných zakázek odboru INV
3. Vitalij Černecký, referent odboru INV
4. Jiří Korbel, odd. veřejných zakázek odboru INV
5. zástupce administrátora VZ

náhradníky členů komise pro posouzení kvalifikace ve složení:

1. Ing. Zdeněk Teufl, vedoucí odd. investic a údržby majetku kraje odboru INV
2. Lucie Slavíčková, odd. veřejných zakázek odboru INV
3. Jaroslav Kotlík, referent odboru INV
4. Bc. Jana Chmelíková, odd. veřejných zakázek odboru INV
5. zástupce administrátora VZ

2. členy hodnotící komise ve složení:

1. Ing. René Budjač, člen Rady Ústeckého kraje
2. Ing. Petr Fiala, člen Zastupitelstva ÚK a předseda finančního výboru
3. Ing. Jiří Smrčka, vedoucí investičního odboru
4. Ing. Jaroslav Jirkovský, odd. správní odboru SMT
5. Vitalij Černecký, odd. investic a údržby majetku kraje investičního odboru
6. PhDr. Mgr. Vítězslav Štefl, ředitel p.o.
7. zástupce KHK

náhradníky členů hodnotící komise ve složení:

1. Ing. Rudolf Kozák, člen Zastupitelstva ÚK a předseda investiční komise
2. Ing. Petr Jakubec, člen Rady Ústeckého kraje
3. Ing. František Končel, vedoucí odd. veřejných zakázek investičního odboru
4. Josef Suchánek, odd. správní odboru SMT
5. Jaroslav Kotlík, odd. investic a údržby majetku kraje investičního odboru
6. PaedDr. Alena Poradová, zástupkyně ředitele p.o.
7. zástupce KHK

C) ukládá

Ing. Jiřímu Smrčkovi, vedoucímu investičního odboru, zabezpečit nezbytné úkony veřejné zakázky, předložit výsledek vyhodnocení veřejné zakázky a doporučit přidělení veřejné zakázky uchazeči, jehož nabídka bude vyhodnocena podle základního hodnotícího kritéria ekonomické výhodnosti nabídky jako nejvýhodnější.

Termín: 31. 8. 2012

D) zmocňuje

V souladu s ustanovením § 61 odst. 3 písm. g) zákona č. 129/2000 Sb., krajského zřízení, hejtmanku Ústeckého kraje k rozhodování o všech námitkách podaných v průběhu zadávacího řízení.

Usnesení č. 74/99R/2012

Vyhodnocení zadávacího řízení veřejné zakázky na stavební práce s názvem „Strategická průmyslová zóna Triangle – Likvidace splaškových vod a zpřístupnění Staňkovického rozptylu pro menší investory“ – „Část II – Zpřístupnění Staňkovického rozptylu pro menší investory“ formou užšího řízení

Rada Ústeckého kraje po projednání

A) bere na vědomí

1. Protokol o otevírání obálek s nabídkami na plnění veřejné zakázky na stavební práce s názvem „Strategická průmyslová zóna Triangle – Likvidace splaškových vod a zpřístupnění Staňkovického rozptylu pro menší investory“ – „Část II – Zpřístupnění Staňkovického rozptylu pro menší investory“ dle přílohy tohoto materiálu.
2. Zprávu o posouzení a hodnocení nabídek na plnění veřejné zakázky na stavební práce s názvem „Strategická průmyslová zóna Triangle – Likvidace splaškových vod a zpřístupnění Staňkovického rozptylu pro menší investory“ – „Část II – Zpřístupnění Staňkovického rozptylu pro menší investory“ dle přílohy tohoto materiálu.

B) rozhodla

1. Podle ustanovení § 81 odst. 1 písm. a) zákona č. 137/2006 Sb., o veřejných zakázkách, ve znění pozdějších předpisů (dále jen „zákon“) o výběru nejvhodnější nabídky uchazeče, jehož nabídka byla podle hodnotících kritérií vyhodnocena jako ekonomicky nejvýhodnější a o přidělení veřejné zakázky na stavební práce s názvem „Strategická průmyslová zóna Triangle – Likvidace splaškových vod a zpřístupnění Staňkovického rozptylu pro menší investory“ – „Část II – Zpřístupnění Staňkovického rozptylu pro menší investory“ uchazeči: EKOSTAVBY Louny s.r.o., Václava Majera 573, PSČ 440 01 Louny, IČO: 104 42 481, a to za podmínek uvedených v nabídce:

- Cena bez DPH:	38 850 283,00 Kč
- Cena včetně DPH:	46 620 339,60 Kč
- Termín plnění od předání a převzetí staveniště v týdnech:	35 týdnů

C) ukládá

1. Janě Vaňhové, hejtmance Ústeckého kraje, učinit veškeré další úkony zadavatele u této veřejné zakázky, zejména uzavřít smlouvu o dílo s vybraným uchazečem.

Termín: 30. 4. 2012

2. Ing. Jiřímu Smrčkovi, vedoucímu investičního odboru, zabezpečit všechny potřebné úkony této veřejné zakázky, zejména připravit k uzavření smlouvu na plnění veřejné zakázky s vybraným uchazečem zadavateli a tuto předložit k podpisu zadavateli.

Termín: 30. 4. 2012

Usnesení č. 75/99R/2012

Změna termínu dokončení stavby „Galerie Benedikta Rejta v Lounech - REKO objektu Pivovarská čp.29,30“ číslo smlouvy 273/2010/INV/155/SP-167.08

Rada Ústeckého kraje po projednání

A) rozhoduje

o změně termínu dokončení stavby „Galerie Benedikta Rejta v Lounech - REKO objektu Pivovarská čp.29,30“ číslo smlouvy 273/2010/INV/155/SP-167.08. Na základě dodatku č. 2 ze dne 12. 9.2011 byl termín dokončení stavby stanoven na 30. 4. 2012. Nově navržený termín dokončení je 30. 9. 2012.

B) ukládá

Ing. Jiřímu Smrčkovi, vedoucímu investičního odboru, připravit a předložit dodatek ke smlouvě o dílo s uvedenou změnou termínu k podpisu.

Termín: 31. 5. 2012

Usnesení č. 76/99R/2012

Zahájení zadávacího řízení veřejné zakázky na stavební práce s názvem „Zřízení klimatizačního zařízení na budově A KUUK“ formou otevřeného řízení

Rada Ústeckého kraje po projednání

A) rozhodla

1. o zahájení zadávacího řízení veřejné zakázky na stavební práce s názvem „Zřízení klimatizačního zařízení na budově A KUUK“ formou otevřeného řízení podle ustanovení § 21 odst. 1 písm. a) a § 27 zákona č. 137/2006 Sb., o veřejných zakázkách, ve znění pozdějších předpisů (dále jen „zákon“),
2. o způsobu hodnocení nabídek na plnění této veřejné zakázky podle základního hodnotícího kritéria ekonomické výhodnosti nabídky s těmito dílčími hodnotícími kritérii a jejich váhami:
 - Celková nabídková cena bez DPH- váha 90 %
 - Poskytované záruky v měsících, nejvýše však 60 měsíců- váha 10 %
3. o předpokladech pro hodnocení kvalifikace uchazečů:
 - základní kvalifikační předpoklady
 - dle § 53 odst. 1 písmene a) a b) zákona uchazeč doloží výpisem z Rejstříku trestů;
 - dle § 53 odst. 1 písmene c) až m) zákona uchazeč doloží čestným prohlášením;
 - profesní kvalifikační předpoklady
 - dle § 54 písmene a) zákona s tím, že uchazeč doloží výpis z obchodního rejstříku či jiné evidence, má-li v ní být zapsán podle zvláštních předpisů;
 - dle § 54 písm. b) zákona uchazeč doloží dokladem o oprávnění k podnikání podle zvláštních právních předpisů v rozsahu odpovídajícím předmětu veřejné zakázky, zejména dokladem prokazujícím příslušné živnostenské oprávnění či licenci
 - dle § 54 písm. d) uchazeč doloží dokladem osvědčujícím odbornou způsobilost uchazeče nebo osoby, jejímž prostřednictvím odbornou způsobilost zabezpečuje
 - ekonomické a finanční kvalifikační předpoklady
 - dle § 55 odst. 1 písmene a) zákona s tím, že uchazeč doloží doklad o pojištění odpovědnosti za škodu způsobenou dodavatelem třetí osobě ve výši min. 10 mil. Kč;
 - dle § 55 odst. 1 písmene c) zákona s tím, že uchazeč doloží formou čestného prohlášení výši obrátu v oblasti instalace klimatizační techniky za každé z předcházejících tří účetních období, s tím že obrat za každé z předcházejících

účetních období v oblasti instalace klimatizační techniky bude minimálně ve výši 5 mil. Kč bez DPH;

- technické kvalifikační předpoklady
 - dle § 56 odst. 3 písmene a) zákona s tím, že uchazeč doloží seznam akcí v uvedeném oboru provedených dodavatelem za posledních 5 let a osvědčení objednatelů o řádném plnění nejméně 3 nejvýznamnějších z těchto aplikací klimatizačních jednotek z toho 2 v min. hodnotě 2 mil. Kč bez DPH a 1 v min. hodnotě 6 mil. Kč bez DPH; tato osvědčení musí zahrnovat cenu, dobu a místo provádění a musí obsahovat údaj o tom, zda byly tyto práce provedeny řádně a odborně
 - dle § 56 odst. 3 písmeno c) zákona s tím, že zájemce doloží osvědčení o vzdělání a odborné kvalifikaci osob (dle ustanovení § 158 odst. 1 a § 160 odst. 1 zákona č. 183/2006 Sb., stavební zákon, v platném znění) odpovědných za vedení realizace příslušných stavebních prací, a to doložením osvědčení autorizovaného technika nebo inženýra nebo stavitele v oboru: pozemní stavby nebo technologická zařízení staveb nebo technika prostředí staveb, vydaného ČKAIT podle zákona č. 360/1992 Sb., v platném znění.

B) jmenuje

1. členy komise pro otevírání obálek s nabídkami podle § 71 odst. 1 zákona ve složení:
 1. Ing. Jiří Pikal, vedoucí odboru kancelář ředitele
 2. Ing. Jiří Smrčka, vedoucí investičního odboru
 3. Ing. František Končel, vedoucí odd. veřejných zakázek
 4. Bc. Stanislav Krampera, vedoucí odd. hospodářské správy
 5. Jiří Korbel, odd. veřejných zakázeknáhradníky členů komise pro otevírání obálek s nabídkami ve složení:
 1. Ing. Milan Zemaník, ředitel Krajského úřadu Ústeckého kraje
 2. Ing. Zdeněk Teufl, vedoucí odd. investic a údržby majetku kraje
 3. Věra Hejnová, odd. veřejných zakázek
 4. Jan Horáček, odd. hospodářské správy
 5. Bc. Jana Chmelíková, odd. veřejných zakázek
2. členy zvláštní komise pro účely posouzení kvalifikace podle § 59 odst. 2 zákona ve složení:
 1. Ing. Jiří Pikal, vedoucí odboru kancelář ředitele
 2. Ing. Jiří Smrčka, vedoucí investičního odboru
 3. Ing. František Končel, vedoucí odd. veřejných zakázek
 4. Bc. Stanislav Krampera, vedoucí odd. hospodářské správy
 5. Jiří Korbel, odd. veřejných zakázeknáhradníky členů komise pro otevírání obálek s nabídkami ve složení:
 1. Ing. Milan Zemaník, ředitel Krajského úřadu Ústeckého kraje
 2. Ing. Zdeněk Teufl, vedoucí odd. investic a údržby majetku kraje
 3. Věra Hejnová, odd. veřejných zakázek
 4. Jan Horáček, odd. hospodářské správy
 5. Bc. Jana Chmelíková, odd. veřejných zakázek
3. členy hodnotící komise podle § 74 odst. 1 zákona ve složení:
 1. Ing. René Budjač, člen Rady Ústeckého kraje
 2. Ing. František Končel, vedoucí odd. veřejných zakázek
 3. Ing. Jiří Pikal, vedoucí odboru kancelář ředitele
 4. Bc. Stanislav Krampera, vedoucí odd. hospodářské správy
 5. Jiří Korbel, odd. veřejných zakázek
 6. Jan Horáček, odd. hospodářské správy
 7. Zástupce KHKnáhradníky členů hodnotící komise ve složení:
 1. Ing. Rudolf Kozák, člen Zastupitelstva ÚK a předseda investiční komise

2. Ing. Jiří Smrčka, vedoucí investičního odboru
3. Ing. Milan Zemaník, ředitel Krajského úřadu Ústeckého kraje
4. Milan Gottfried, odd. hospodářské správy
5. Bc. Jana Chmelíková, odd. veřejných zakázek
6. Bc. Štěpánka Reisová, odd. hospodářské správy
7. Zástupce KHK

C) ukládá

Ing. Jaroslavu Pikalovi, vedoucímu odboru kancelář ředitele, zabezpečit nezbytné úkony veřejné zakázky a předložit výsledek vyhodnocení veřejné zakázky s doporučením na přidělení veřejné zakázky uchazeči, jehož nabídka byla vyhodnocena jako nabídka jako ekonomicky nejvýhodnější.

Termín: 31. 7. 2012

D) zmocňuje

V souladu s ustanovením § 61 odst. 3 písm. g) zákona č. 129/2000 Sb., krajského zřízení, hejtmanku Ústeckého kraje k rozhodování o všech námitkách podaných v průběhu zadávacího řízení.

Usnesení č. 77/99R/2012

Příprava 29. zasedání Zastupitelstva Ústeckého kraje ve III. volebním období

Rada Ústeckého kraje po projednání

A) bere na vědomí

ústní informaci o přípravě 29. zasedání Zastupitelstva Ústeckého kraje ve III. volebním období 2008 – 2012 dne 18. 4. 2012

B) schvaluje

1. návrh upraveného programu 29. Zastupitelstva Ústeckého kraje ve III. volebním období 2008 – 2012
2. harmonogram zabezpečení 29. zasedání Zastupitelstva Ústeckého kraje ve III. volebním období 2008 – 2012

Seznam příloh:

- | | |
|--|--|
| Příloha č. 1 k usnesení č. 6/99R/2012 | – Darovací smlouva uzavíraná mezi Ústeckým krajem a NET4GAS, s.r.o. („Finanční pomoc na ochranu zvířat a jejich zdraví, které má kraj pod patronátem“) |
| Příloha č. 2 k usnesení č. 6/99R/2012 | – Darovací smlouva uzavíraná mezi Ústeckým krajem a NET4GAS, s.r.o. („Atletika pro děti aneb staň se atletickou nadějí Ústeckého kraje“) |
| Příloha č. 3 k usnesení č. 6/99R/2012 | – Darovací smlouva uzavíraná mezi Ústeckým krajem a NET4GAS, s.r.o. („Podpora technických oborů“) |

Příloha č. 4 k usnesení č. 6/99R/2012	– Darovací smlouva uzavíraná mezi Ústeckým krajem a NET4GAS, s.r.o. („Řemeslo má zlaté dno“)
Příloha č. 5 k usnesení č. 6/99R/2012	– Darovací smlouva uzavíraná mezi Ústeckým krajem a NET4GAS, s.r.o. („Evropsky významná lokalita Krásný dvůr“)
Příloha č. 6 k usnesení č. 7/99R/2012	– Text smlouvy o poskytnutí nadačního příspěvku uzavírané mezi Ústeckým krajem a Nadací ČEZ pro rok 2012
Příloha č. 7 k usnesení č. 8/99R/2012	– Rámcová smlouva o vzájemné spolupráci mezi Ústeckým krajem a Krajskou hospodářskou komorou Ústeckého kraje
Příloha č. 8 k usnesení č. 8/99R/2012	– Prováděcí smlouva k Rámcové smlouvě o vzájemné spolupráci pro rok 2012
Příloha č. 9 k usnesení č. 9/99R/2012	– Dodatek č.2 ke smlouvě o dílo č 2585/2010
Příloha č. 10 k usnesení č. 13/99R/2012	– Dodatek č. 25 ke zřizovací listině č.j. 214/2002
Příloha č. 11 k usnesení č. 13/99R/2012	– Dodatek č. 21 ke zřizovací listině č.j. 217/2002
Příloha č. 12 k usnesení č. 13/99R/2012	– Dodatek č. 22 ke zřizovací listině č.j. 218/2002
Příloha č. 13 k usnesení č. 13/99R/2012	– Dodatek č. 20 ke zřizovací listině č.j. 222/2002
Příloha č. 14 k usnesení č. 14/99R/2012	– Dodatek č. 20 ke zřizovací listině č. j. 246/2003
Příloha č. 15 k usnesení č. 15/99R/2012	– Hodnocení žádostí o dotaci v programu Podpora vybraných služeb. zdrav. péče 2012
Příloha č. 16 k usnesení č. 26/99R/2012	– Nařízení Ústeckého kraje o zřízení Přírodní památky Stráně nad Suchým potokem a stanovení jejích bližších ochranných podmínek
Příloha č. 17 k usnesení č. 27/99R/2012	– Nařízení Ústeckého kraje o zřízení Přírodní rezervace Prameniště Chomutovky, stanovení jejích bližších ochranných podmínek a zrušení Přírodní rezervace Bučina na Kienhaidě
Příloha č. 18 k usnesení č. 28/99R/2012	– Nařízení Ústeckého kraje o zřízení přírodní památky Stráně nad Chomutovkou a stanovení jejích bližších ochranných podmínek
Příloha č. 19 k usnesení č. 29/99R/2012	– Nařízení Ústeckého kraje o zřízení přírodní památky Koštice a stanovení jejích bližších ochranných podmínek.
Příloha č. 20 k usnesení č. 32/99R/2012	– Návrh Dodatku č.6 k „Dohodě o spolupráci při realizaci pilotního projektu v Ústeckém kraji“ včetně Přílohy č.1 „Informační a vzdělávací kampaň odpovědnosti občanů Ústeckého kraje za

zachování příznivého životního prostředí budoucím generacím - Cíle a výstupy projektu, činnost obou smluvních stran a financování projektu v roce 2012“.

- Příloha č. 21 k usnesení č. 33/99R/2012 – Návrh Dodatku č. 2 k „Dohodě o partnerství a vzájemné spolupráci“ včetně Přílohy č.1 -Rozsah poskytnuté podpory a popis dílčích cílů projektu „Rozvoj sběru použitých elektrozařízení“ a financování pro rok 2012**
- Příloha č. 22 k usnesení č. 35/99R/2012 – Smlouva o spolupráci mezi kooperačními partnery k projektu „Sláva krušnohorského hornictví“ v rámci programu Cíl 3/Ziel 3 na podporu přeshraniční spolupráce mezi ČR a Svobodným státem Sasko 2007 – 2013**
- Příloha č. 23 k usnesení č. 43/99R/2012 - Dodatky zřizovacích listin v sociální oblasti**
- Příloha č. 24 k usnesení č. 46/99R/2012 – Složení konkursních komisí v konkursních řízeních vyhlášených Radou Ústeckého kraje dne 8. 2. 2012 usnesením č. 47/97R/2012, č. 48/97R/2012 a č. 50/97R/2012**
- Příloha č. 25 k usnesení č. 54/99R/2012 – Seznam doporučených projektů**
- Příloha č. 26 k usnesení č. 63/99R/2012 – Dodatek č. 7 ke smlouvě o závazku veřejné služby ve veřejné drážní osobní dopravě k zajištění základní dopravní obslužnosti územního obvodu Ústeckého kraje s dopravcem České dráhy, a.s.**

Darovací smlouva

podle § 628 a násl. zákona č. 40/1964 Sb., občanský zákoník, ve znění pozdějších předpisů

I. Smluvní strany

NET4GAS, s.r.o.

se sídlem: Na Hřebenech II 1718/8, 140 21 Praha 4 - Nusle
zapsaná v obchodním rejstříku vedeném Městským soudem v Praze,
oddíl C, vložka 108316
jednající: Thomasem Kleefussem, jednatelem
a Ing. Janem Nehodou, jednatelem
IČ: 27260364
DIČ: CZ27260364
bankovní spojení: ČSOB, a. s., Praha 1 – Nové Město
číslo účtu: 17470543/0300

(dále jen „Dárce“)

Ústecký kraj

se sídlem: Velká Hradební 3118/48, Ústí nad Labem, PSČ 400 01
zastoupen: Jana Vaňhová, hejtman
IČ: 70892156
bankovní spojení: Česká spořitelna, a.s.
číslo účtu: 882733379/0800

(dále jen „Obdarovaný“)

II. Předmět smlouvy

1. Dárce se na základě této smlouvy zavazuje poskytnout Obdarovanému finanční dar ve výši:

80.000,- Kč (slovy: Osmdesát tisíc korun českých) na projekt v rámci programu „NET4GAS Blíž poznání a NET4GAS Blíž přírodě“, a to na projekt „Finanční pomoc na ochranu zvířat a jejich zdraví, které má kraj pod patronátem.. Účelem daru je ochrana zvířat.
2. Obdarovaný prohlašuje, že tento dar přijímá a že o přijetí daru bylo rozhodnuto usnesením Rady Ústeckého kraje č..... ze dne
3. Obdarovaný se zavazuje:
 - použít tento dar výlučně na účel určený v bodě 1 tohoto článku;
 - prokazatelně doložit Dárci čerpání prostředků z poskytnutého daru, zejména účel a způsob jejich čerpání do 31. 1. 2013.
4. Obdarovaný umožní Dárci, na jeho požádání, nahlédnout do účetnictví a dalších podkladů tak, aby bylo možno ověřit věrohodnost účelu, způsob a výši čerpání darovaných prostředků a následně zjistit užití věcí a práv z tohoto daru pořízených.

5. Obdarovaný se zavazuje poskytnout Dárce na jeho požádání součinnost pro účely prokázání splnění podmínek odečtu darované částky od základu daně z příjmů Dárce ve smyslu zákona č. 586/1992 Sb., o daních z příjmů, ve znění pozdějších předpisů.

III. Vrácení daru

1. V případě, že Obdarovaný nepoužije dar k účelu dle čl. II, odst. 1 této smlouvy nebo dle čl. II, odst. 3 této smlouvy neprokáže Dárce účel užití daru, dojde ke splnění rozvazovací podmínky ve smyslu § 36 občanského zákoníku a tímto smlouva ztrácí právní účinky a Obdarovaný je povinen Dárce dar vrátit. Lhůta pro vrácení daru činí 30 dní ode dne, kdy byl Obdarovaný Dárce v souladu s touto smlouvou písemně o vrácení daru požádán.

IV. Platební podmínky

1. Částku sjednanou v čl. II. této smlouvy použije Dárce na účet Obdarovaného uvedený v čl. I. této smlouvy nejpozději do 30 dnů ode dne podpisu smlouvy, přičemž za den předání daru se rozumí den odepsání finanční částky z bankovního účtu Dárce ve prospěch bankovního účtu Obdarovaného.

V. Závěrečná ujednání

1. Změny a doplňky této smlouvy lze provádět pouze písemnými dodatky podepsanými oběma smluvními stranami.
2. Tato smlouva nabývá platnosti a účinnosti dnem podpisu oběma stranami.
3. Tato smlouva je sepsána ve třech vyhotoveních s platností originálu, z nichž Dárce obdrží dvě a Obdarovaný jedno vyhotovení.
4. Pokud v této smlouvě není stanoveno jinak, řídí se právní vztahy z ní vyplývající příslušnými ustanoveními Občanského zákoníku

VI.

Dárce i obdarovaný shodně prohlašují, že si tuto smlouvu před jejím podpisem přečetli, že byla uzavřena po vzájemném projednání podle jejich pravé a svobodné vůle, určitě, vážně a srozumitelně, nikoli v tísní za nápadně nevýhodných podmínek. Smluvní strany potvrzují autentičnost této smlouvy svým podpisem.“

V Praze dne

V dne

Za Dárce

Za Obdarovaného

.....
Thomas Kleefuss, jednatel

.....
Jana Vaňhová, hejtman

.....
Ing. Jan Nehoda, jednatel

Darovací smlouva

podle § 628 a násl. zákona č. 40/1964 Sb., občanský zákoník, ve znění pozdějších předpisů

I. Smluvní strany

NET4GAS, s.r.o.

se sídlem: Na Hřebenech II 1718/8, 140 21 Praha 4 - Nusle
zapsaná v obchodním rejstříku vedeném Městským soudem v Praze,
oddíl C, vložka 108316
jednající: Thomasem Kleefussem, jednatelem
a Ing. Janem Nehodou, jednatelem
IČ: 27260364
DIČ: CZ27260364
bankovní spojení: ČSOB, a. s., Praha 1 – Nové Město
číslo účtu: 17470543/0300

(dále jen „Dárce“)

Ústecký kraj

se sídlem: Velká Hradební 3118/48, Ústí nad Labem, PSČ 400 01
zastoupen: Jana Vaňhová, hejtmán
IČ: 70892156
bankovní spojení: Česká spořitelna, a.s.
číslo účtu: 882733379/0800

(dále jen „Obdarovaný“)

II. Předmět smlouvy

1. Dárce se na základě této smlouvy zavazuje poskytnout Obdarovanému finanční dar ve výši:

820.000,- Kč (slovy: Osmsetdvacet tisíc korun českých) na projekt v rámci programu „NET4GAS Blíž poznání“, a to na projekt „Atletika pro děti aneb staň se atletickou nadějí Ústeckého kraje“. Účelem daru je podpora zájmu mládeže.
2. Obdarovaný prohlašuje, že tento dar přijímá a že o přijetí daru bylo rozhodnuto usnesením Rady Ústeckého kraje č. ze dne
3. Obdarovaný se zavazuje:
 - použít tento dar výlučně na účel určený v bodě 1 tohoto článku;
 - prokazatelně doložit Dárci čerpání prostředků z poskytnutého daru, zejména účel a způsob jejich čerpání do 31. 1. 2013.
4. Obdarovaný umožní Dárci, na jeho požádání, nahlédnout do účetnictví a dalších podkladů tak, aby bylo možno ověřit věrohodnost účelu, způsob a výši čerpání darovaných prostředků a následně zjistit užití věcí a práv z tohoto daru pořízených.

5. Obdarovaný se zavazuje poskytnout Dárce na jeho požádání součinnost pro účely prokázání splnění podmínek odečtu darované částky od základu daně z příjmů Dárce ve smyslu zákona č. 586/1992 Sb., o daních z příjmů, ve znění pozdějších předpisů.

III. Vrácení daru

1. V případě, že Obdarovaný nepoužije dar k účelu dle čl. II, odst. 1 této smlouvy nebo dle čl. II, odst. 3 této smlouvy neprokáže Dárce účel užití daru, dojde ke splnění rozvazovací podmínky ve smyslu § 36 občanského zákoníku a tímto smlouva ztrácí právní účinky a Obdarovaný je povinen Dárce dar vrátit. Lhůta pro vrácení daru činí 30 dní ode dne, kdy byl Obdarovaný Dárce v souladu s touto smlouvou písemně o vrácení daru požádán.

IV. Platební podmínky

1. Částku sjednanou v čl. II. této smlouvy použije Dárce na účet Obdarovaného uvedený v čl. I. této smlouvy nejpozději do 30 dnů ode dne podpisu smlouvy, přičemž za den předání daru se rozumí den odepsání finanční částky z bankovního účtu Dárce ve prospěch bankovního účtu Obdarovaného.

V. Závěrečná ujednání

1. Změny a doplňky této smlouvy lze provádět pouze písemnými dodatky podepsanými oběma smluvními stranami.
2. Tato smlouva nabývá platnosti a účinnosti dnem podpisu oběma stranami.
3. Tato smlouva je sepsána ve třech vyhotoveních s platností originálu, z nichž Dárce obdrží dvě a Obdarovaný jedno vyhotovení.
4. Pokud v této smlouvě není stanoveno jinak, řídí se právní vztahy z ní vyplývající příslušnými ustanoveními Občanského zákoníku

VI.

Dárce i obdarovaný shodně prohlašují, že si tuto smlouvu před jejím podpisem přečetli, že byla uzavřena po vzájemném projednání podle jejich pravé a svobodné vůle, určitě, vážně a srozumitelně, nikoli v tísní za nápadně nevýhodných podmínek. Smluvní strany potvrzují autentičnost této smlouvy svým podpisem.“

V Praze dne

V dne

Za Dárce

Za Obdarovaného

.....
Thomas Kleefuss, jednatel

.....
Jana Vaňhová, hejtman

.....
Ing. Jan Nehoda, jednatel

Darovací smlouva

podle § 628 a násl. zákona č. 40/1964 Sb., občanský zákoník, ve znění pozdějších předpisů

I. Smluvní strany

NET4GAS, s.r.o.

se sídlem: Na Hřebenech II 1718/8, 140 21 Praha 4 - Nusle
zapsaná v obchodním rejstříku vedeném Městským soudem v Praze,
oddíl C, vložka 108316
jednající: Thomasem Kleefussem, jednatelem
a Ing. Janem Nehodou, jednatelem
IČ: 27260364
DIČ: CZ27260364
bankovní spojení: ČSOB, a. s., Praha 1 – Nové Město
číslo účtu: 17470543/0300

(dále jen „Dárce“)

Ústecký kraj

se sídlem: Velká Hradební 3118/48, Ústí nad Labem, PSČ 400 01
zastoupen: Jana Vaňhová, hejtman
IČ: 70892156
bankovní spojení: Česká spořitelna, a.s.
číslo účtu: 882733379/0800

(dále jen „Obdarovaný“)

II. Předmět smlouvy

1. Dárce se na základě této smlouvy zavazuje poskytnout Obdarovanému finanční dar ve výši:

300.000,- Kč (slovy: Třistatisíc korun českých) na projekt v rámci programu „NET4GAS Blíž poznání“, a to na projekt „Podpora technických oborů“. Účelem daru je motivace pro technické vzdělávání mládeže.
2. Obdarovaný prohlašuje, že tento dar přijímá a že o přijetí daru bylo rozhodnuto usnesením Rady Ústeckého kraje č..... ze dne
3. Obdarovaný se zavazuje:
 - použít tento dar výlučně na účel určený v bodě 1 tohoto článku;
 - prokazatelně doložit Dárci čerpání prostředků z poskytnutého daru, zejména účel a způsob jejich čerpání do 31. 1. 2013.
4. Obdarovaný umožní Dárci, na jeho požádání, nahlédnout do účetnictví a dalších podkladů tak, aby bylo možno ověřit věrohodnost účelu, způsob a výši čerpání darovaných prostředků a následně zjistit užití věcí a práv z tohoto daru pořízených.

5. Obdarovaný se zavazuje poskytnout Dárce na jeho požádání součinnost pro účely prokázání splnění podmínek odečtu darované částky od základu daně z příjmů Dárce ve smyslu zákona č. 586/1992 Sb., o daních z příjmů, ve znění pozdějších předpisů.

III. Vrácení daru

1. V případě, že Obdarovaný nepoužije dar k účelu dle čl. II, odst. 1 této smlouvy nebo dle čl. II, odst. 3 této smlouvy neprokáže Dárce účel užití daru, dojde ke splnění rozvazovací podmínky ve smyslu § 36 občanského zákoníku a tímto smlouva ztrácí právní účinky a Obdarovaný je povinen Dárce dar vrátit. Lhůta pro vrácení daru činí 30 dní ode dne, kdy byl Obdarovaný Dárce v souladu s touto smlouvou písemně o vrácení daru požádán.

IV. Platební podmínky

1. Částku sjednanou v čl. II. této smlouvy použije Dárce na účet Obdarovaného uvedený v čl. I. této smlouvy nejpozději do 30 dnů ode dne podpisu smlouvy, přičemž za den předání daru se rozumí den odepsání finanční částky z bankovního účtu Dárce ve prospěch bankovního účtu Obdarovaného.

V. Závěrečná ujednání

1. Změny a doplňky této smlouvy lze provádět pouze písemnými dodatky podepsanými oběma smluvními stranami.
2. Tato smlouva nabývá platnosti a účinnosti dnem podpisu oběma stranami.
3. Tato smlouva je sepsána ve třech vyhotoveních s platností originálu, z nichž Dárce obdrží dvě a Obdarovaný jedno vyhotovení.
4. Pokud v této smlouvě není stanoveno jinak, řídí se právní vztahy z ní vyplývající příslušnými ustanoveními Občanského zákoníku

VI.

Dárce i obdarovaný shodně prohlašují, že si tuto smlouvu před jejím podpisem přečetli, že byla uzavřena po vzájemném projednání podle jejich pravé a svobodné vůle, určitě, vážně a srozumitelně, nikoli v tísní za nápadně nevýhodných podmínek. Smluvní strany potvrzují autentičnost této smlouvy svým podpisem.“

V Praze dne

V dne

Za Dárce

Za Obdarovaného

.....
Thomas Kleefuss, jednatel

.....
Jana Vaňhová, hejtman

.....
Ing. Jan Nehoda, jednatel

Darovací smlouva

podle § 628 a násl. zákona č. 40/1964 Sb., občanský zákoník, ve znění pozdějších předpisů

I. Smluvní strany

NET4GAS, s.r.o.

se sídlem: Na Hřebenech II 1718/8, 140 21 Praha 4 - Nusle
zapsaná v obchodním rejstříku vedeném Městským soudem v Praze,
oddíl C, vložka 108316
jednající: Thomasem Kleefussem, jednatelem
a Ing. Janem Nehodou, jednatelem
IČ: 27260364
DIČ: CZ27260364
bankovní spojení: ČSOB, a. s., Praha 1 – Nové Město
číslo účtu: 17470543/0300

(dále jen „Dárce“)

Ústecký kraj

se sídlem: Velká Hradební 3118/48, Ústí nad Labem, PSČ 400 01
zastoupen: Jana Vaňhová, hejtmán
IČ: 70892156
bankovní spojení: Česká spořitelna, a.s.
číslo účtu: 882733379/0800

(dále jen „Obdarovaný“)

II. Předmět smlouvy

1. Dárce se na základě této smlouvy zavazuje poskytnout Obdarovanému finanční dar ve výši:

100.000,- Kč (slovy: Jednostotísíc korun českých) na projekt v rámci programu „NET4GAS Blíž poznání“, a to na projekt „Řemeslo má zlaté dno“. Účelem daru je podpora řemeslných oborů v kraji.
2. Obdarovaný prohlašuje, že tento dar přijímá a že o přijetí daru bylo rozhodnuto usnesením Rady Ústeckého kraje č..... ze dne
3. Obdarovaný se zavazuje:
 - použít tento dar výlučně na účel určený v bodě 1 tohoto článku;
 - prokazatelně doložit Dárci čerpání prostředků z poskytnutého daru, zejména účel a způsob jejich čerpání do 31. 1. 2013.
4. Obdarovaný umožní Dárci, na jeho požádání, nahlédnout do účetnictví a dalších podkladů tak, aby bylo možno ověřit věrohodnost účelu, způsob a výši čerpání darovaných prostředků a následně zjistit užití věcí a práv z tohoto daru pořízených.

5. Obdarovaný se zavazuje poskytnout Dárce na jeho požádání součinnost pro účely prokázání splnění podmínek odečtu darované částky od základu daně z příjmů Dárce ve smyslu zákona č. 586/1992 Sb., o daních z příjmů, ve znění pozdějších předpisů.

III. Vrácení daru

1. V případě, že Obdarovaný nepoužije dar k účelu dle čl. II, odst. 1 této smlouvy nebo dle čl. II, odst. 3 této smlouvy neprokáže Dárce účel užití daru, dojde ke splnění rozvazovací podmínky ve smyslu § 36 občanského zákoníku a tímto smlouva ztrácí právní účinky a Obdarovaný je povinen Dárce dar vrátit. Lhůta pro vrácení daru činí 30 dní ode dne, kdy byl Obdarovaný Dárce v souladu s touto smlouvou písemně o vrácení daru požádán.

IV. Platební podmínky

1. Částku sjednanou v čl. II. této smlouvy použije Dárce na účet Obdarovaného uvedený v čl. I. této smlouvy nejpozději do 30 dnů ode dne podpisu smlouvy, přičemž za den předání daru se rozumí den odepsání finanční částky z bankovního účtu Dárce ve prospěch bankovního účtu Obdarovaného.

V. Závěrečná ujednání

1. Změny a doplňky této smlouvy lze provádět pouze písemnými dodatky podepsanými oběma smluvními stranami.
2. Tato smlouva nabývá platnosti a účinnosti dnem podpisu oběma stranami.
3. Tato smlouva je sepsána ve třech vyhotoveních s platností originálu, z nichž Dárce obdrží dvě a Obdarovaný jedno vyhotovení.
4. Pokud v této smlouvě není stanoveno jinak, řídí se právní vztahy z ní vyplývající příslušnými ustanoveními Občanského zákoníku

VI.

Dárce i obdarovaný shodně prohlašují, že si tuto smlouvu před jejím podpisem přečetli, že byla uzavřena po vzájemném projednání podle jejich pravé a svobodné vůle, určitě, vážně a srozumitelně, nikoli v tísní za nápadně nevýhodných podmínek. Smluvní strany potvrzují autentičnost této smlouvy svým podpisem.“

V Praze dne

V dne

Za Dárce

Za Obdarovaného

.....
Thomas Kleefuss, jednatel

.....
Jana Vaňhová, hejtman

.....
Ing. Jan Nehoda, jednatel

Darovací smlouva

podle § 628 a násl. zákona č. 40/1964 Sb., občanský zákoník, ve znění pozdějších předpisů

I. Smluvní strany

NET4GAS, s.r.o.

se sídlem: Na Hřebenech II 1718/8, 140 21 Praha 4 - Nusle
zapsaná v obchodním rejstříku vedeném Městským soudem v Praze,
oddíl C, vložka 108316
jednající: Thomasem Kleefussem, jednatelem
a Ing. Janem Nehodou, jednatelem
IČ: 27260364
DIČ: CZ27260364
bankovní spojení: ČSOB, a. s., Praha 1 – Nové Město
číslo účtu: 17470543/0300

(dále jen „Dárce“)

Ústecký kraj

se sídlem: Velká Hradební 3118/48, Ústí nad Labem, PSČ 400 01
zastoupen: Jana Vaňhová, hejtman
IČ: 70892156
bankovní spojení: Česká spořitelna, a.s.
číslo účtu: 882733379/0800

(dále jen „Obdarovaný“)

II. Předmět smlouvy

1. Dárce se na základě této smlouvy zavazuje poskytnout Obdarovanému finanční dar ve výši:

250.000,- Kč (slovy: Dvěstěpadesát tisíc korun českých) na projekt v rámci programu „NET4GAS Blíž přírodě“, a to na projekt „Evropsky významná lokalita Krásný dvůr“. Účelem daru je péče o přírodní památku..
2. Obdarovaný prohlašuje, že tento dar přijímá a že o přijetí daru bylo rozhodnuto usnesením Rady Ústeckého kraje č..... ze dne
3. Obdarovaný se zavazuje:
 - použít tento dar výlučně na účel určený v bodě 1 tohoto článku;
 - prokazatelně doložit Dárci čerpání prostředků z poskytnutého daru, zejména účel a způsob jejich čerpání do 31. 12. 2013.
4. Obdarovaný umožní Dárci, na jeho požádání, nahlédnout do účetnictví a dalších podkladů tak, aby bylo možno ověřit věrohodnost účelu, způsob a výši čerpání darovaných prostředků a následně zjistit užití věcí a práv z tohoto daru pořízených.

5. Obdarovaný se zavazuje poskytnout Dárce na jeho požádání součinnost pro účely prokázání splnění podmínek odečtu darované částky od základu daně z příjmů Dárce ve smyslu zákona č. 586/1992 Sb., o daních z příjmů, ve znění pozdějších předpisů.

III. Vrácení daru

1. V případě, že Obdarovaný nepoužije dar k účelu dle čl. II, odst. 1 této smlouvy nebo dle čl. II, odst. 3 této smlouvy neprokáže Dárce účel užití daru, dojde ke splnění rozvazovací podmínky ve smyslu § 36 občanského zákoníku a tímto smlouva ztrácí právní účinky a Obdarovaný je povinen Dárce dar vrátit. Lhůta pro vrácení daru činí 30 dní ode dne, kdy byl Obdarovaný Dárce v souladu s touto smlouvou písemně o vrácení daru požádán.

IV. Platební podmínky

1. Částku sjednanou v čl. II. této smlouvy použije Dárce na účet Obdarovaného uvedený v čl. I. této smlouvy nejpozději do 30 dnů ode dne podpisu smlouvy, přičemž za den předání daru se rozumí den odepsání finanční částky z bankovního účtu Dárce ve prospěch bankovního účtu Obdarovaného.

V. Závěrečná ujednání

1. Změny a doplňky této smlouvy lze provádět pouze písemnými dodatky podepsanými oběma smluvními stranami.
2. Tato smlouva nabývá platnosti a účinnosti dnem podpisu oběma stranami.
3. Tato smlouva je sepsána ve třech vyhotoveních s platností originálu, z nichž Dárce obdrží dvě a Obdarovaný jedno vyhotovení.
4. Pokud v této smlouvě není stanoveno jinak, řídí se právní vztahy z ní vyplývající příslušnými ustanoveními Občanského zákoníku

VI.

Dárce i obdarovaný shodně prohlašují, že si tuto smlouvu před jejím podpisem přečetli, že byla uzavřena po vzájemném projednání podle jejich pravé a svobodné vůle, určitě, vážně a srozumitelně, nikoli v tísní za nápadně nevýhodných podmínek. Smluvní strany potvrzují autentičnost této smlouvy svým podpisem.“

V Praze dne

V dne

Za Dárce

Za Obdarovaného

.....
Thomas Kleefuss, jednatel

.....
Jana Vaňhová, hejtman

.....
Ing. Jan Nehoda, jednatel

SMLOUVA O POSKYTNUTÍ NADAČNÍHO PŘÍSPĚVKU

č. NC 015_12
KEVIS č.: /2012

Smluvní strany:

Nadace ČEZ

Se sídlem Seifertova 55/570, 130 00 Praha 3

IČ: 26721511

Zapsaná v nadačním rejstříku vedeném Městským soudem v Praze, oddíl N, vložka 462

Zastoupena: Ing. Danielelem Benešem, MBA, předsedou správní rady

a Ing. Bohdanou Horáčkovou, místopředsedkyní správní rady

Bankovní spojení: Česká spořitelna, a.s., č.ú.: 15915932/0800

(dále jen „nadace“)

a

Ústecký kraj

Se sídlem Velká Hradební 3118/48, 400 02 Ústí nad Labem

IČ: 70892156

Zastoupený: Janou Vaňhovou, hejtmankou Ústeckého kraje

Číslo účtu příjemce pro zaslání nadačního příspěvku.: 882733379/0800

Vedeného u: České spořitelny, a. s.

(dále jen "příjemce")

uzavřely v souladu s § 51 zákona č. 40/1964 Sb., Občanský zákoník, ve znění pozdějších předpisů a § 2 odst. 4 zákona č.227/1997 Sb., o nadacích a nadačních fondech a o změně a doplnění některých souvisejících zákonů, ve znění pozdějších předpisů tuto

smlouvu o poskytnutí nadačního příspěvku:

I. Předmět a účel smlouvy

1. Předmětem této smlouvy je poskytnutí nadačního příspěvku příjemci za účelem podpory projektu (části projektu) pod názvem: „Obnova objektu středních škol v Ústeckém kraji“.
2. Nadační příspěvek je poskytován v souladu s účelem nadace uvedeným ve Statutu Nadace ČEZ a je určen příjemci k úhradě nákladů na schválený projekt „Obnova objektu středních škol v Ústeckém kraji“ (dále jen „projekt“).

II. Závazky smluvních stran

1. Nadace
 - a) se zavazuje jednorázově poukázat **nadační příspěvek ve výši 25 000 000 Kč (slovy: dvacetpětmilionů korun českých)**, a to na účet příjemce uvedený v záhlaví této smlouvy do 30 dnů od prokazatelného doručení originálu této smlouvy podepsaného oběma smluvními stranami nadaci. Za prokazatelné doručení podle tohoto ustanovení se považuje doručení do sídla nadace (popř. jinou adresu, kterou nadace příjemci předem písemně oznámí) ve formě doporučeného dopisu, kurýrem nebo osobně. V případě

osobního doručení se za den doručení považuje datum vyznačené na originálu smlouvy při jejím převzetí kanceláří nadace.

Toto ustanovení o doručování je speciální k ustanovení článku IV. odst. 5. této smlouvy;

- b) určuje jako kontaktní osobu při dalších jednáních:
jméno a příjmení: Daniel Novák
tel.: 211 046 723
e-mail: daniel.novak01@cez.cz
- c) vyslovuje souhlas s návrhem příjemce, že tento uvede na všech tiskových materiálech a ve všech prohlášeních vztahujících se k projektu informaci o tom, že projekt vznikl za přispění nadace.

2. Příjemce

- a) nadační příspěvek přijímá a zavazuje se použít jej výhradně na účel uvedený v článku I. této smlouvy, a to nejpozději do 31. prosince 2012;
- b) je povinen zajistit oddělené vedení nadačního příspěvku v účetnictví příjemce tak, aby bylo možné jednoznačně prokázat a přezkoumat použití nadačního příspěvku k účelu uvedenému v článku I. této smlouvy;
- c) je povinen do 60 kalendářních dnů po vyčerpání nadačního příspěvku, nejpozději však do 15. ledna roku následujícího po poskytnutí nadačního příspěvku, předložit nadaci závěrečnou hodnotící zprávu o realizovaném projektu na formuláři přístupném na internetové stránce nadace nebo v sídle nadace, součástí které je i vyúčtování poskytnutých prostředků (dále jen „Formulář“), a zprávu auditora, zapsaného v seznamu auditorů podle zákona č. 93/2009 Sb., o auditorech a o změně některých zákonů (zákon o auditorech) ve znění pozdějších předpisů, kterou auditor ověří čerpání nadačního příspěvku poskytnutého nadací na základě této smlouvy výhradně k účelu uvedenému v článku I. této smlouvy a dále ověří dodržení věcné skladby nákladů na projekt stanovené ve schváleném rozpočtu nebo v upraveném rozpočtu dle Dodatku k žádosti v případě postupu podle čl. 4 odst. 3 Grantových pravidel Nadace ČEZ (dále jen „Dodatek k žádosti“); náklady na audit může příjemce uplatnit jako náklady projektu; příjemce byl před podpisem této smlouvy s Formulářem seznámen, což stvrzuje podpisem této smlouvy;
- d) je, bez ohledu na splnění povinnosti příjemce předložit nadaci zprávu auditora dle článku II. odst. 2. písm. c) smlouvy, kdykoliv povinen na základě žádosti nadace průkazně doložit použití nadačního příspěvku nebo jeho části, zejména předložit nadaci k nahlédnutí originály či ověřené kopie účetních a jiných dokladů prokazujících použití nadačního příspěvku výhradně k účelu uvedenému v článku I. této smlouvy nebo prokázat nadaci, k jakému účelu byl nadační příspěvek použit; příjemce je povinen nadaci umožnit použití nadačního příspěvku v celém rozsahu přezkoumat,
- e) je povinen dodržet věcnou skladbu nákladů na projekt stanovenou ve schváleném rozpočtu, který je součástí schváleného projektu, nebo stanovenou v upraveném rozpočtu, který je přílohou Dodatku k žádosti; v případě odůvodněné potřeby může příjemce provést změnu věcné skladby nákladů bez souhlasu nadace až do výše 20% poskytnutých prostředků, změnu věcné skladby nákladů nad 20% poskytnutých prostředků musí nadaci předem oznámit s odůvodněním navrhované změny; pokud nadace do 60 kalendářních dnů od obdržení oznámení, nesdělí příjemci, že se změnou nesouhlasí, má se za to, že se změnou vyslovila souhlas; v případě vyslovení nesouhlasu nadace nelze změnu věcné skladby provést;

- f) v případě, kdy do dne dle článku II. odst. 2. písm. a) této smlouvy nepoužije poskytnutý nadační příspěvek k účelu dle článku I. této smlouvy nebo nepředloží vyúčtování a/nebo zprávu auditora dle článku II. odst. 2. písm. c) smlouvy nebo odmítne-li příjemce použití nadačního příspěvku průkazně doložit nebo neumožní nadaci přezkoumání použití nadačního příspěvku dle článku II. odst. 2. písm. d) této smlouvy nebo nedoručí závěrečnou zprávu dle článku II. odst. 2. písm. c) smlouvy nebo řádně neprokáže, k jakému účelu byl nadační příspěvek použit, zavazuje se neprodleně, nejpozději však ve lhůtě dle článku III. odst. 3. této smlouvy, vrátit nadační příspěvek v plné výši nadaci způsobem, který nadace určí; nebo
- g) použije-li pro účely realizace projektu pouze část poskytnutého nadačního příspěvku, vrátí nevyčerpané finanční prostředky nebo finanční prostředky použité v rozporu s touto smlouvou k jinému účelu, než který je uveden v článku I. této smlouvy, neprodleně, nejpozději však ve lhůtě dle článku III. odst. 3. této smlouvy, nadaci způsobem, který nadace určí;
- h) v případě, že správní rada nadace schválila nižší příspěvek, než byl uveden v žádosti před podpisem této smlouvy, doložil nadaci čestné prohlášení, že zajistil dofinancování nadačním příspěvkem nepokryté části projektu z jiných zdrojů; v případě, že se prokáže nepravdivost předloženého čestného prohlášení, je to důvodem k odstoupení nadace od této smlouvy s účinky od počátku;
NEBO
před podpisem této smlouvy předložil nadaci Dodatek k žádosti, který obsahuje upravený projekt a rozpočet a z něhož je průkazné, že žadatel za nižší nadační příspěvek zrealizuje ucelenou část projektu; v případě, že se prokáže, že se nejedná o ucelenou část projektu, je to důvodem k odstoupení nadace od této smlouvy s účinky od počátku;
- i) se zavazuje s dostatečným předstihem, pokud možno alespoň 30 kalendářních dní, informovat nadaci o oficiální/veřejné prezentaci dokončeného projektu (slavnostní otevření apod.) tak, aby se tato oficiální/veřejná prezentace realizovaného projektu mohla uskutečnit za účasti zástupců nadace;
- j) odpovídá za dodržení povinností ochrany osobních údajů podle zákona č. 101/2000 Sb., o ochraně osobních údajů a o změně některých zákonů ve znění pozdějších předpisů v případě, že je nadační příspěvek použit ve prospěch fyzických osob,
- k) určuje jako kontaktní osobu při dalších jednáních:
jméno a příjmení: Ing. Aleš Konopásek
tel.: 475 657 724
e-mail: konopasek.a@kr-ustecky.cz

3. Uznatelnými náklady, které lze hradit z nadačního příspěvku jsou náklady, které vznikly příjemci ode dne podání žádosti o nadační příspěvek.
4. "Kontaktní osoba" je osoba oprávněná jednat za smluvní stranu v záležitostech plnění této smlouvy, která je zaměstnancem smluvní strany nebo zástupcem smluvní strany pověřeným smluvní stranou k jednání v určitém rozsahu. Tato osoba však není oprávněna měnit tuto smlouvu nebo jiným způsobem smluvní stranu zavazovat, pokud to výslovně nevyplývá z písemné plné moci udělené smluvní stranou.

5. Nadace je oprávněna v případě, kdy zpráva auditora předložená podle čl. II odst. 2 písm. c) této smlouvy neobsahuje požadované informace, stanovit na náklady příjemce nového auditora, kterému se příjemce zavazuje poskytnout bez zbytečného odkladu všechny podklady nezbytné pro zpracování zprávy auditora.
6. Příjemce vyslovuje souhlas s tím, aby nadace použila identifikační údaje příjemce a informace o projektu včetně příjemcem poskytnuté či nadací zhotovené fotodokumentace v materiálech o činnosti nadace. Současně souhlasí s poskytnutím těchto údajů a informací zřizovateli Nadace ČEZ, tedy společnosti ČEZ a.s., která je může využít k účelům vztahujícím se k jejím charitativním a filantropickým činnostem a informování o nich.

III. Sankce

1. Pokud příjemce poruší povinnosti stanovené touto smlouvou, zejména, nikoliv však výlučně, pokud použije nadací poskytnutý nadační příspěvek k jiným účelům, než k účelu specifikovanému v článku I. této smlouvy, nebo dle příslušných ustanovení článku II. této smlouvy nepředloží nadaci vyúčtování, závěrečnou zprávu o realizovaném projektu nebo zprávu auditora nebo odmítne-li příjemce nadaci použití nadačního příspěvku průkazně doložit nebo neumožní nadaci přezkoumání použití nadačního příspěvku nebo řádně neprokáže, k jakému účelu byl nadační příspěvek použit, je nadace oprávněna požadovat od příjemce vrácení nadačního příspěvku v plné výši, v takovém případě je nadace oprávněna od této smlouvy odstoupit s účinky od počátku.
2. Správní rada nadace může stanovit, že se nadační příspěvek vrací s přihlédnutím k účelně vynaloženým nákladům pouze ve výši správní radou nadace určené.
3. Pokud budou splněny předpoklady uvedené v článku III. odst. 1. a 2. této smlouvy, je příjemce povinen vrátit nadační příspěvek nebo jeho část na účet nadace uvedený v záhlaví této smlouvy neprodleně, nejpozději však ve lhůtě do 14 kalendářních dnů ode dne doručení písemné výzvy nadace k vrácení poskytnutého nadačního příspěvku nebo jeho části příjemci. Lhůta k vrácení nadačního příspěvku nebo jeho části podle tohoto ustanovení je zachována, pokud budou poskytnuté prostředky v poslední den lhůty připsány na účet nadace. V případě prodlení s vrácením nadačního příspěvku nebo jeho části je příjemce povinen zaplatit nadaci smluvní pokutu ve výši 0,05% z dlužné částky za každý den prodlení. Zaplacení smluvní pokuty nemá vliv na povinnost příjemce zaplatit nadaci úroky z prodlení a/nebo způsobenou škodu.

IV. Závěrečná ustanovení

1. Příjemce prokázal nadaci před podpisem této smlouvy oprávnění osoby, která za příjemce tuto smlouvu podepsala.
2. Tato smlouva nabývá platnosti a účinnosti dnem jejího podpisu oběma smluvními stranami.
3. Změny a doplnění této smlouvy je možné činit jen ve formě písemných dodatků podepsaných oběma smluvními stranami. Pro platnost dodatku se vyžaduje dohoda o celém jeho obsahu.
4. Případné spory mezi smluvními stranami z této smlouvy plynoucí nebo jakkoliv s touto smlouvou související, včetně, nikoli však výlučně, sporů týkajících se vyhotovení, dodání, platnosti, účinnosti, plnění, zrušení a výkladu ustanovení této smlouvy, budou urovnány na základě smírných jednání mezi pověřenými zástupci smluvních stran. Pokud by se tyto spory nepodařilo urovnat smírnou cestou, je kterákoliv ze smluvních stran oprávněna domáhat se rozhodnutí sporu věcně a místně příslušnými soudy ČR.

5. Dnem podání žádosti se rozumí den předání k přepravě provozovateli poštovní licence nebo den osobního předání v sídle nadace nebo dnem osobního předání regionálnímu zastoupení skupiny ČEZ.
6. Jakákoliv sdělení a oznámení smluvních stran budou činěna písemnou formou a předána osobně či odeslána doporučeným dopisem, faxem nebo e-mailem, a to na adresu, faxové číslo či e-mailovou adresu druhé strany uvedené v této smlouvě s uvedením příjemce nebo na jinou adresu, faxové číslo nebo e-mailovou adresu či jinému adresátovi, které může daná strana změnit prostřednictvím oznámení učiněného v souladu s tímto ustanovením. Sdělení a oznámení smluvních stran budou považována za doručená takto: v případě osobního doručení předáním; v případě odeslání doporučeným dopisem pět (5) pracovních dnů po odeslání na poslední známou adresu druhé smluvní strany; v případě odeslání faxem při přijetí potvrzení o přijetí z příjemcova faxového přístroje; v případě odeslání e-mailem při přijetí potvrzení o přijetí z příjemcova počítače. Každý dokument musí být označen číslem a názvem projektu.
7. Tato smlouva se vyhotovuje ve čtyřech (4) stejnopisech, z nichž každá ze smluvních stran obdrží dva (2).
8. Příjemce svým podpisem stvrzuje, že se seznámil s Grantovými pravidly Nadace ČEZ.
9. Uzavření této smlouvy bylo schváleno usnesením Rady Ústeckého kraje č. ze dne

Smluvní strany této smlouvy prohlašují po jejím přečtení, že souhlasí s jejím obsahem, že tato byla sepsána na základě pravdivých údajů, jejich pravé a svobodné vůle a nebyla ujednána v tísní ani za jinak jednostranně nevýhodných podmínek.

V Praze dne

V dne

Nadace ČEZ:

Příjemce:

.....
Ing. Daniel Beneš, MBA

.....
Jana Vaňhová

.....
Ing. Bohdana Horáčková

Ústecký kraj

Sídlo: Velká Hradební 3118/48, 400 02 Ústí nad Labem
Zastoupený: Janou Vaňhovou, hejtmankou
IČ: 70892156
DIČ: CZ70892156

a

Krajská hospodářská komora Ústeckého kraje

Sídlo: Mírové nám. 37, 400 01 Ústí nad Labem
Zastoupená: Ing. Františkem Jochmanem, předsedou
IČ: 70894612
DIČ: CZ70894612

Společnost byla zapsána do registru Krajského úřadu Ústeckého kraje dne 21. listopadu 2000, pod č.j. 83163/2000 – OKÚ Děčín
dále též „KHK ÚK“ či „Krajská hospodářská komora“

uzavírají oboustranným projevem svých svobodných vůlí tuto

RÁMCOVOU SMLOUVU O VZÁJEMNÉ SPOLUPRÁCI,

jejímž předmětem je dohoda o spolupráci a vzájemném respektování v dále vymezených oblastech a cílech, včetně nástrojů a metod pro jejich naplnění.

Preambule

Smluvní strany touto smlouvou vyjadřují svobodnou vůli ke spolupráci a spolupůsobení v Ústeckém kraji, s hlavním cílem zajištění udržitelného rozvoje hospodářsko-podnikatelského prostředí a kvality života podnikatelské i obecné občanské veřejnosti. Ústecký kraj považuje Krajskou hospodářskou komoru působící v ústeckém regionu za významné sdružení podnikatelů, které v souladu s právním pořádkem státu reprezentuje podnikatelské prostředí regionu a disponuje značným odborným potenciálem využitelným pro řešení zejména hospodářské, vzdělanostní a infrastrukturní problematiky regionu s vysokou nezaměstnaností. Krajská hospodářská komora si je vědoma, že samotné tržní zásady podnikání a technická profesionalita v reálném prostředí regionu nemohou bez pomoci a podpory státní správy a samospráv dospět k dlouhodobým pozitivním výsledkům a řešením.

I.

Specifikace hlavních cílů

1. Trvale vytvářet prostor pro maximální využití místních materiálních a lidských zdrojů.
2. Trvale vytvářet reálné a akceptovatelné podmínky pro uplatnění vnějšího i místního kapitálu pro rozvoj struktury výroby a služeb na území kraje.
3. Spolupráce v zajištění vysoké odborné úrovně rozhodovacího procesu orgánů státní správy a samospráv v oblasti hospodářství a souvisejících problematik.
4. Cílená propagace možností kraje, zvyšování jeho image.
5. Spojení a koordinace sil a prostředků kraje a rozhodujících podnikatelských subjektů k řešení problematiky zaměstnanosti a hospodářského růstu.

II.

Formy spolupráce

1. Smluvní strany se dohodly na tom, že základním prvkem spolupráce bude snaha o nalezení shody, vzájemného pochopení a respektu.
2. Případné rozpory či rozdílná stanoviska na všech úrovních spolupůsobících orgánů budou přednostně řešeny dohodou s cílem nalezení smíru.
3. Pro zvýšení vzájemné prestiže a image budou smluvní partneři zvát své zástupce na vhodné prezentační a odborné akce, které budou pořádat.
4. Krajská hospodářská komora poskytne Ústeckému kraji, v případě, že jí to Ústecký kraj umožní, své představitele a odborníky jako členy jeho komisí Rady, výborů Zastupitelstva a dalších jednorázově zřizovaných komisí. Ústecký kraj a KHK ÚK umožní a vytvoří podmínky pro spolupráci odborných útvarů Krajského úřadu Ústeckého kraje a odborných sekcí zřízených při KHK ÚK, nebo členských Okresních hospodářských komorách.
5. Ústecký kraj bude využívat odborného potenciálu KHK ÚK při zpracovávání projektů a studií řešících problematiku zaměstnanosti a podpory podnikání.
6. Konkrétní akce a činnosti budou pro každý kalendářní rok dohodnuty zvláštní roční prováděcí smlouvou této rámcové smlouvy.

III.

Realizace smlouvy

1. Za Ústecký kraj je ustanoven vedoucí odboru Kancelář hejtmána Krajského úřadu Ústeckého kraje styčnou osobou ve věci realizace této smlouvy.
2. Za KHK ÚK je realizací této smlouvy pověřen ředitel KHK ÚK.
3. Styčné osoby obou smluvních stran se za účelem realizace této smlouvy budou pravidelně scházet minimálně jednou za kalendářní pololetí.
4. Ústecký kraj a KHK ÚK vytvoří v rámci kalendářního roku také systém pravidelných konzultačních jednání na vrcholné úrovni.

IV.

Závěrečná ustanovení

1. Podpisem této smlouvy vyjadřují smluvní strany svoji svobodnou vůli k takto deklarované a veřejně prezentované spolupráci.

2. Tato smlouva nevylučuje uzavírání řádných smluvních závazkových vztahů.
3. Tato smlouva je uzavírána na dobu neurčitou. Je vypověditelná i bez udání důvodů, přičemž účinky výpovědi nastávají doručením písemné výpovědi druhé smluvní straně. Doručením výpovědi automaticky zaniká prováděcí smlouva uzavřená na základě této rámcové smlouvy.
4. Smluvní strany sjednávají, že účinností této smlouvy se ruší Smlouva o vzájemné spolupráci uzavřená mezi smluvními stranami dne 25. června 2001.
5. Tato smlouva nabývá platnosti a účinnosti dnem podpisu obou stran a je vyhotovena ve čtyřech stejnopisech, z nichž každá strana obdrží 2 stejnopisy.
6. Ústecký kraj tímto potvrzuje, že o uzavření této smlouvy bylo rozhodnuto Radou Ústeckého kraje usnesením č..... ze dne

V.

Podpisy smluvních stran

V Ústí nad Labem dne

**Za Krajskou hospodářskou komoru
Ústeckého kraje**

Za Ústecký kraj

Ing. František Jochman
předseda

Jana Vaňhová
hejtmanka

PROVÁDĚCÍ SMLOUVA

k Rámcové smlouvě o vzájemné spolupráci pro rok 2012

uzavřená níže uvedeného dne, měsíce a roku

mezi smluvními stranami:

1. Ústecký kraj

Sídlo: Velká Hradební 3118/48, 400 02 Ústí nad Labem
Zastoupený: Janou Vaňhovou, hejtmankou ÚK
IČ: 70892156
DIČ: CZ70892156
na straně jedné

a

2. Krajská hospodářská komora Ústeckého kraje (KHK ÚK)

Sídlo: Mírové nám. 37, 400 01 Ústí nad Labem
Zastoupená: Ing. Františkem Jochmanem, předsedou KHK ÚK
IČ: 70894612
DIČ: CZ70894612

Společnost byla zapsána do registru Krajského úřadu Ústeckého kraje dne 21. listopadu 2000, pod č.j. 83163/2000 – OKÚ Děčín.
dále též „KHK ÚK“ či „Krajská hospodářská komora“
na straně druhé

Článek I.

1. Smluvní strany konstatují, že dneuzavřely mezi sebou Rámcovou smlouvu o vzájemné spolupráci.
2. Účelem této prováděcí smlouvy je specifikace konkrétních akcí a činností ve smyslu čl. III odst. 6 Rámcové smlouvy o vzájemné spolupráci pro rok 2012.

Článek II.

Konkrétní akce a činnosti se ve smyslu čl. III odst. 6 Rámcové smlouvy o vzájemné spolupráci stanoví následovně:

Gesce: Poradenství v podnikání

Gestor za KHK ÚK: Ing. František Jochman

Gestor za KÚ ÚK: Ing. Jaroslav Pikal

- Úzká spolupráce s Odborem strategie přípravy a realizace projektů KÚ ÚK
 - Příprava strategií na nové programové období 2014+: pravidelné pracovní schůzky, připomínkování materiálů v oblastech: drobné podnikání, lidské zdroje, vzdělávání se zaměřením na technické profese, výzkum-vývoj, cestovní ruch;
 - Společná realizace projektu „Propojení VaV pro MSP v sasko-českém příhraničí“;
 - Spolupráce na realizaci projektu ÚK „Česko-saský turistický region – NOVÁ KVALITA“;
 - Spolupráce na realizaci projektu ÚK „ChemClust“ – zlepšování inovační kapacity klastrů;
 - Spolupráce na přípravě projektového záměru „Regionální marketing“.
- Úzká spolupráce s Výborem pro zahraniční vztahy Zastupitelstva ÚK
 - Příprava a organizace Setkání podnikatelů z Ústeckého kraje s partnerskými zahraničními regiony: Republika srbská (Bosna a Hercegovina), Vladimírská oblast (Ruská federace), Žilinský samosprávný kraj (Slovenská republika).
- Spolupráce s ÚK při získávání nových investorů, zejména z regionů, se kterými má Ústecký kraj uzavřeny mezinárodní smlouvy o spolupráci.

Gesce: Výchova, vzdělávání a zaměstnanost

Gestor za KHK ÚK: Mgr. Pavlína Kalitová

Gestor za KÚ ÚK: Ing. Štěpán Harašta

- Výstava „Vzdělávání 2013“ (organizátor OHK v Chomutově);
- Dobrý list komory – učiliště a maturitní obory zatím v okresech Most, Louny, Teplice (organizátor OHK Most);
- Soutěž: Dobrý list komory – vysoké školy (realizátor OHK Most);
- SOKRATES SŠ (organizátor OHK Most);
- SOKRATES VŠ (organizátor OHK Most);
- SOKRATES celoživotní vzdělávání dospělých = seminář k problematice vzdělanosti v regionu (organizátor OHK Most);
- Soutěž: Absolventská práce Ústeckého kraje 2012 (organizátor KHK ÚK);
- Stálá účast zástupce KHK ÚK v Radě pro rozvoj lidských zdrojů ÚK;
- Spolupráce při propagaci technických profesí vůči žákům ZŠ a SŠ;
- Pomoc při spolupráci zaměstnavatelů a SŠ;

Gesce: Stavebnictví

Gestor za KHK ÚK: Ing. František Šimek

Gestor za KÚ ÚK: Ing. Jiří Smrčka

- Soutěž: Stavba Ústeckého kraje 2011 (organizátor OHK Litoměřice)

Gesce: Doprava

Gestor za KHK ÚK: Ing. Jiří Aster

Gestor za KÚ ÚK: Ing. Jindřich Franěk

- Společné zasedání krajské Odborné komise pro dopravu při HSR ÚK a KHK ÚK min. 4 x ročně;
- Vypracovávání stanovisek pro vedení ÚK a HSRD ÚK a KHK ÚK v oblasti dopravy.

Gesce: Obchod a služby

Gestor za KHK ÚK: Ing. Dalibor Voborský

Gestor za KÚ ÚK: Ing. Jaroslav Pikal

- Pro rok 2012 nejsou aktuálně navržena žádná konkrétní opatření.

Gesce: Cestovní ruch a regionální rozvoj

Gestor za KHK ÚK: Ing. Rudolf Jung

Gestor za KÚ ÚK: RNDr. Zuzana Kadlecová

Hlavní akce:

- Příprava na nové programové období SF EU - zajištění včasné informovanosti podnikatelům,
- Zmapovat veškeré profesionální i dobrovolná sdružení věnující se cestovnímu ruchu a snažit se je svými představiteli spojit do jednoho pracovního týmu (OHK, KHK, HSRM, Euroregiony, Dobrovolná sdružení, Svazky obcí, orgány státní správy a pod.),
- Zpracovat zadání a následnou ideovou studii využitelnosti krajiny jezer v pánevních oblastech ÚK pro průmysl a CR.

Akce doplňkové pro pracovní potřebu operativní spolupráce:

- Spolupráce v rámci projektu "Spolupráce Ústeckého kraje s městy Jižního Banátu (Srbsko)",
- Udržet značku OHK Most a IHK Chemnitz "**Česko-Saské návštěvy**" a společné akce pořádat pod touto zavedenou značkou,
- Podpora a metodická pomoc případné Realizace projektu DVD "**13 zastavení na rekultivované krajině**" (projekt je k dispozici, nejsou zatím zdroje na realizaci),

- Cílená spolupráce s Vysokou školou hotelovou, UJEP a VŠB a formou studentských prací řešit dílčí věcné a technicko-ekonomické problémy ekonomické udržitelnosti subjektů cestovního ruchu v ÚK,
- Podpora a spoluúčast na společná iniciativě „Unie komor Labe Odry“ k propagaci ČR podél celé řeky Labe.

Gesce: **Životní prostředí**

Gestor za KHK ÚK: Dipl. Ing. Luděk Forman

Gestor za KÚ ÚK: Ing. Veronika Vítková

- Seznámení zástupce KHK s výstupy projektu „Aktualizace Konceptu environmentální výchovy, vzdělávání a osvěty v Ústeckém kraji (EVVO)“ – březen 2012;
- Spolupráce a rozvoj při naplňování cílů, priorit a opatření, které poslouží k dalšímu efektivnímu rozvoji EVVO v Ústeckém kraji v závislosti na výsledcích vypracované aktuální koncepce;
- Účast zástupce KHK na jednání expertní skupiny k Plánu odpadového hospodářství v Ústeckém kraji – termíny budou upřesněny v průběhu roku 2012;
- Seznámení zástupce KHK s výsledky projektu „Aktualizace Krajského programu ke zlepšení kvality ovzduší Ústeckého kraje (PKZO) a Vyhodnocení vlivu provozu silniční dopravy na silnicích I/8 (úsek Lovosice – Teplice) a I/30 (Lososice – Ústí nad Labem) na kvalitu ovzduší“ – červen 2012;
- Možnost pravidelné účasti zástupce KHK na veřejných projednání v rámci řízení EIA podle § 17 zákona č. 100/2001 Sb.

Gesce: **Energetika**

Gestor za KHK ÚK: Ing. Helena Veverková

Gestor za KÚ ÚK: RNDr. Zuzana Kadlecová/ Ing. Zeman

- Průběžné předávání informací mezi KHK a KÚ o aktivitách v oblasti energetiky;
- Spolupráce při zpracování stanovisek k legislativě a strategickým materiálům v oblasti energetiky a revitalizace území;
- Účast zástupce kraje na jednání odborné sekce Energetika při OHK Most;
- Předávání stanovisek HK ČR v rámci připomínkových řízení k legislativě v oblasti energetiky;
- Spolupráce příp. záštita na přípravě diskusního kulatého stolu OHK Most „Pokračování revitalizace území dotčeného energetikou“ dne 26. 3. 2012 v Mostě;
- Spolupráce na přípravě mezinárodní konference „Surovinová bezpečnost a její technicko-legislativní zabezpečení“ s termínem konání listopad 2012;
- Účast zástupců kraje na mezinárodní konferenci na téma „Surovinová politika“ v Německu. Program i termín konání se upřesňuje;
- Spolupráce při zpracování studie zabývající se komplexním řešením území dotčeného těžbou hnědého uhlí po douhlení revíru;
- Pravidelné koordinační schůzky druhý čtvrtek v měsíci v 10:00 hod.

Gesce: Ochrana majetku a osob

Gestor za KHK ÚK: Mgr. Jiří Kalach

Gestor za KÚ ÚK: Ing. Jaroslav Pikal/ Ing. Šimák

- Pro rok 2012 nejsou aktuálně navržena žádná konkrétní opatření.

Gesce: Informační technologie

Gestor za KHK ÚK: Ing. Zdeněk Mach

Gestor za KÚ ÚK: Bc. Jan Jelínek

- Pro rok 2012 nejsou aktuálně navržena žádná konkrétní opatření.

Gesce: Hospodářství

Gestor za KHK ÚK: Mgr. Zbyněk Pěnka

Gestor za KÚ ÚK: Ing. Jiří Smrčka/ Ing. Dostál

- Pro rok 2012 nejsou aktuálně navržena žádná konkrétní opatření.

Gesce: Sociální záležitosti a zdravotnictví

Gestor za KHK ÚK: Mgr. Pavlína Kalitová

Gestor za KÚ ÚK: Ing. Petr Severa

- Pro rok 2012 nejsou aktuálně navržena žádná konkrétní opatření.

Gesce: Územní plánování

Gestor za KHK ÚK: Ing. František Šimek

Gestor za KÚ ÚK: Ing. Zdeňka Švehlová

- Pro rok 2012 nejsou aktuálně navržena žádná konkrétní opatření.

Gesce: Kultura a památková péče

Gestor za KHK ÚK: Libor Beránek

Gestor za KÚ ÚK: Mgr. Radek Spála

- Pro rok 2012 nejsou aktuálně navržena žádná konkrétní opatření.

Článek III.

1. Tato Prováděcí příloha nabývá platnosti a účinnosti dnem jejího podpisu oběma smluvními stranami a je vyhotovena ve čtyřech stejnopisech, z nichž každá strana obdrží 2 stejnopisy.
2. Ústecký kraj tímto potvrzuje, že o uzavření této smlouvy bylo rozhodnuto Radou Ústeckého kraje usnesením č. ze dne

V Ústí nad Labem dne

**Za Krajskou hospodářskou komoru
Ústeckého kraje**

Za Ústecký kraj

Ing. František Jochman
předseda

Jana Vaňhová
hejtmanka

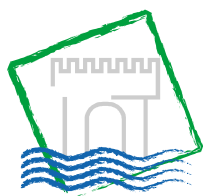

Ústecký kraj

Krajský úřad

Číslo objednatele:

Číslo dodavatele:

DODATEK Č.2 KE SMLOUVĚ O DÍLO

uzavřená podle ust. § 536 a násl. zákona č. 513/1991 Sb., obchodní zákoník, ve znění pozdějších předpisů a dle zákona č. 121/2000 Sb., o právu autorském, o právech souvisejících s právem autorským a o změně některých zákonů (autorský zákon)

Smluvní strany

Objednatel :

Ústecký kraj

se sídlem: Velká Hradební 3118/48, 400 02 Ústí nad Labem

zastoupená: Janou Vaňhovou, hejtmankou Ústeckého kraje

IČ: 70892156

DIČ: CZ70892156

bankovní spojení: Česká spořitelna, a.s.

číslo účtu: 882733379/0800

(dále jen "**Objednatel**")

a

Dodavatel:

Done, s.r.o.

se sídlem: Na Krčské stráni 1434/30, PSČ 140 00 Praha 4

zapsaná: v obchodním rejstříku vedeném Městským soudem v Praze,
oddíl C, vložka 74419

jednající: Ing. Vladimírem Kopřivou, jednatelem

IČ: 261 47 254

DIČ: CZ26147254

bankovní spojení: Komerční banka, a.s.

číslo účtu: 6513710267/0100

(dále jen "**Zhotovitel**")

uzavírají níže uvedeného dne, měsíce a roku tuto

DODATEK Č. 2 KE SMLOUVĚ O DÍLO

I.
Předmět dodatku

1. Dodatkem č. 2 se mění Dodatek č. 1, Dílčí plnění v I. a II. Etapě.

Původní znění:

2. Termín zahájení prací: ihned od data účinnosti Smlouvy.
3. Zhotovení díla bude rozděleno na jednotlivá dílčí plnění. Tato dílčí plnění budou realizována postupně ve dvou etapách podle následujícího harmonogramu:
 - 3.1. Dílčí plnění v I. Etapě:
 - 3.1.1. Vytvoření Realizačního projektu podle Čl. III. odst. 2.1.1. této Smlouvy do 9 týdnů od data účinnosti Smlouvy.
 - 3.1.2. Implementace řešení podle Čl. III. odst. 2.1.2. této Smlouvy do 22 týdnů od data účinnosti Smlouvy.
 - 3.2. Dílčí plnění ve II. Etapě:
 - 3.2.1. Aktualizace řešení podle Čl. III., odst. 2.2.1. této Smlouvy do 35 týdnů od data účinnosti Smlouvy.
 - 3.2.2. Provedení Roll-out řešení Čl. III., odst. 2.2.2. této Smlouvy do 39,5 týdnů od data účinnosti Smlouvy.

Nové znění:

2. Termín zahájení prací: ihned od data účinnosti Smlouvy.
3. Zhotovení díla bude rozděleno na jednotlivá dílčí plnění. Tato dílčí plnění budou realizována postupně ve dvou etapách podle následujícího harmonogramu:
 - 3.1. Dílčí plnění v I. Etapě:
 - 3.1.1. Vytvoření Realizačního projektu podle Čl. III. odst. 2.1.1. této Smlouvy do 12 týdnů od data účinnosti Smlouvy.
 - 3.1.2. Implementace řešení podle Čl. III. odst. 2.1.2. této Smlouvy do 45 týdnů od data účinnosti Smlouvy.
 - 3.2. Dílčí plnění ve II. Etapě:
 - 3.2.1. Aktualizace řešení podle Čl. III., odst. 2.2.1. této Smlouvy do 60 týdnů od data účinnosti Smlouvy.
 - 3.2.2. Provedení Roll-out řešení Čl. III., odst. 2.2.2. této Smlouvy do 66,5 týdnů od data účinnosti Smlouvy.
2. Dodatkem č. 2 se mění datum účinnosti smlouvy na 3.1.2011.
3. Přílohou č.1 Dodatku č. 2 se mění příloha č. 3 smlouvy o dílo 2585/2010.
4. Předmětem Dodatku č. 2 jsou úpravy aplikace EPV, které nejsou předmětem smlouvy o Dílo č. 2585/2010. Úpravy aplikace EPV jsou specifikovány v příloze č. 2 Dodatku č. 2.
5. Doba plnění bodu č. 4 tohoto odstavce je **20** týdnů od data účinnosti tohoto Dodatku.
6. Cena za úpravu aplikace EPV dle přílohy č. 2 je **1.946.600 Kč bez DPH**, tj. **2.335.920 Kč s 20 % DPH**.
7. Celková cena za plnění smlouvy včetně Dodatku č. 2 je **11.679.600 Kč bez DPH**, tj. **14.015.520 Kč s 20 % DPH**.

II.
Závěrečná ujednání

1. Ostatní ustanovení smlouvy nejsou tímto dodatkem dotčena a zůstávají beze změny v platnosti.
2. Dodatek je vyhotoven ve čtyřech stejnopisech, z nichž každý má platnost originálu. Každá ze stran obdrží po dvou vyhotoveních.
3. Tento dodatek nabývá platnosti a účinnosti dnem jejího podepsání oběma smluvními stranami.

-
4. Smluvní strany shodně prohlašují, že si tento dodatek před jejím podpisem přečetly, že byl uzavřen po vzájemném projednání podle jejich pravé a svobodné vůle, určitě, vážně a srozumitelně, nikoliv v tísní za nápadně nevýhodných podmínek. Smluvní strany potvrzují autentičnost tohoto dodatku svým podpisem.

Ústí nad Labem dne

Za Objednatele:

.....

Jana Vaňhová
hejtmanka Ústecký kraj

Praha dne

Za Zhotovitele:

.....

Ing. Vladimír Kopřiva
Jednatel Done, s.r.o.

Příloha č. 3 Smlouvy č. 016.02.01 (2585/2010)

Detailní harmonogram provádění díla

Harmonogram realizace I. Etapy

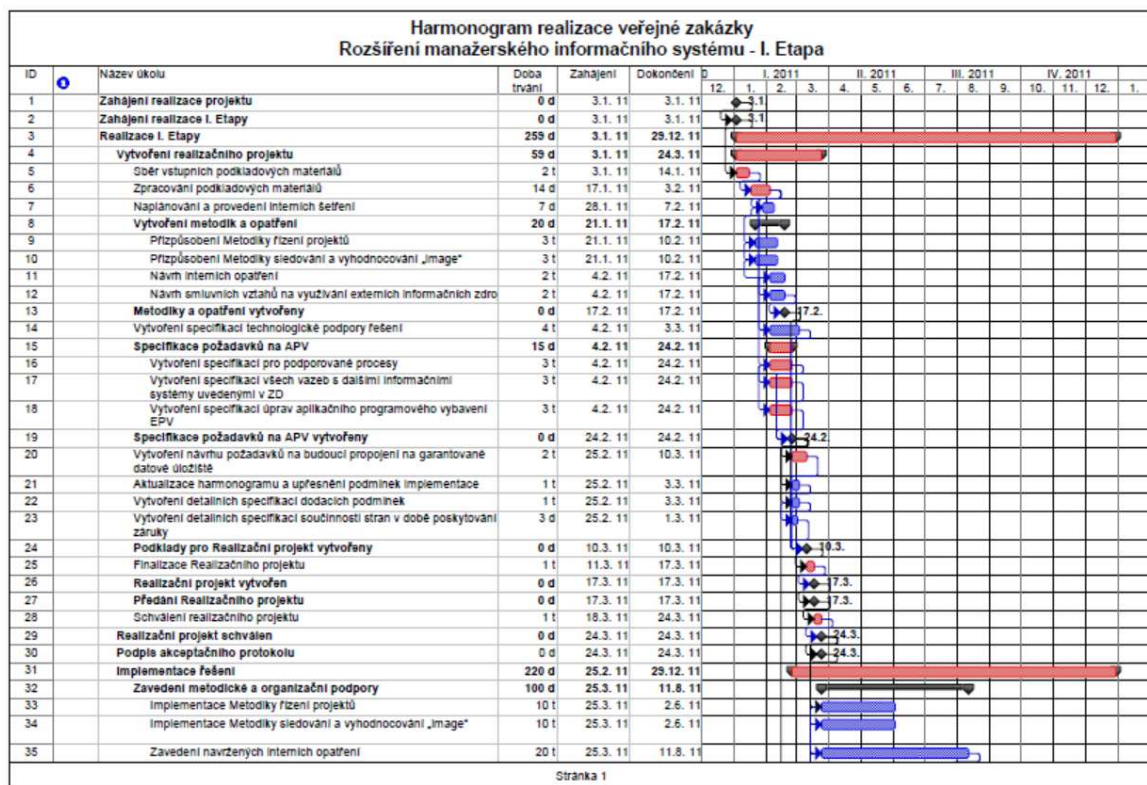

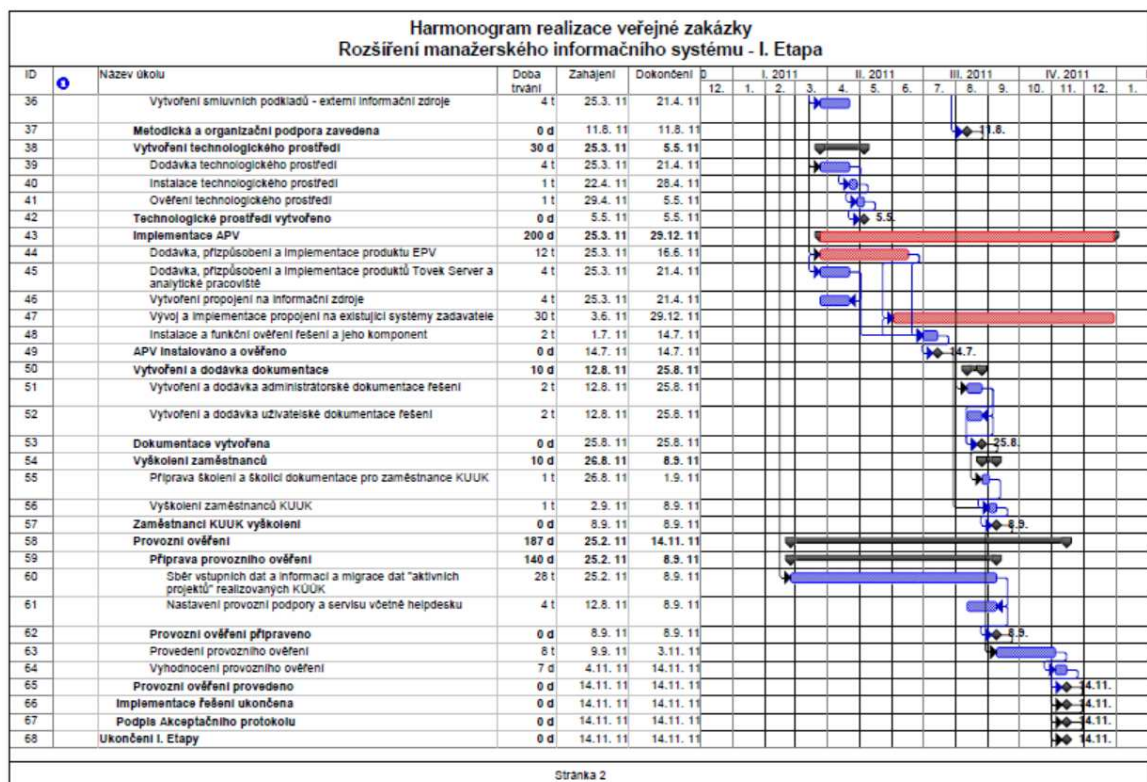

Harmonogram realizace II. Etapy

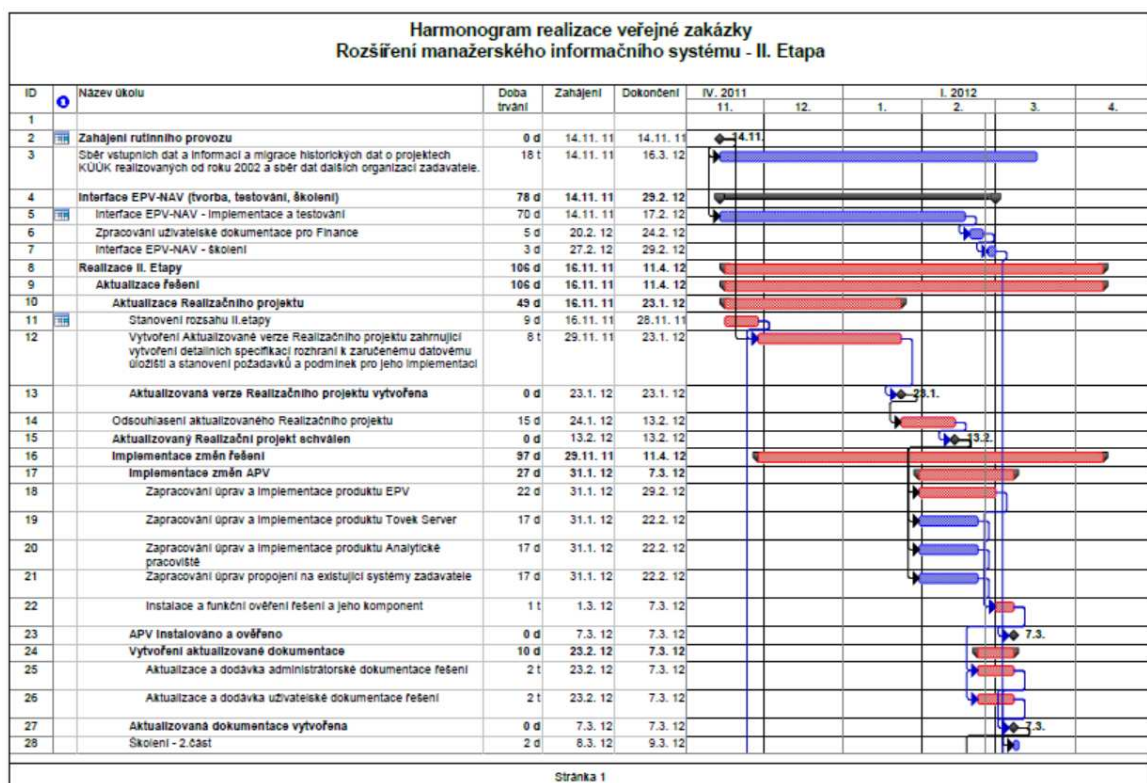

**Harmonogram realizace veřejné zakázky
Rozšíření manažerského informačního systému - II. Etapa**

ID	Název úkolu	Doba trvání	Zahájení	Dokončení	IV. 2011	I. 2012							
					11.	12.	1.	2.	3.	4.			
29	Provozní ověření	10 d	8.3. 12	21.3. 12									
30	Provedení provozního ověření upraveného řešení	5 d	8.3. 12	14.3. 12									
31	Vyhodnocení provozního ověření upraveného řešení	5 d	15.3. 12	21.3. 12									
32	Provozní ověření upraveného řešení provedeno	0 d	21.3. 12	21.3. 12									
33	Implementace změn řešení ukončena	0 d	21.3. 12	21.3. 12									
34	Podpis Akceptačního protokolu	0 d	21.3. 12	21.3. 12									
35	Roll-out řešení	35 d	23.2. 12	11.4. 12									
36	Příprava školení a školící dokumentace pro zaměstnance dalších organizací Ústeckého kraje	9 d	23.2. 12	6.3. 12									
37	Výškolení zaměstnanců dalších organizací Ústeckého kraje	15 d	22.3. 12	11.4. 12									
38	Roll-out ukončen	0 d	11.4. 12	11.4. 12									
39	Ukončení II. Etapy	0 d	11.4. 12	11.4. 12									
40	Příprava a Import historických dat (odbor INV)	16 t	29.11. 11	19.3. 12									
41	Zahájení rutinního provozu upraveného řešení a zajištění provozní podpory	0 d	11.4. 12	11.4. 12									

Příloha č. 2 Dodatku č. 2

NÁZEV	ID	POPIS
Přepisy datumů v Harmonogramu	P03	Při posunu projektu z fáze do fáze přepsat datumy do další fáze.
Projekt info - semaforey	P09	Požadavek, aby lišta se semaforey byla i v harmonogramu, financích, průběhu a zdrojích.
Hromadné schválení Požadavku na projekt/dotaci	P13	Umožnit hromadné schválení Požadavku na projekt. Vytvořit funkčnost, která umožní hromadné schválení projektů/dotací, pokud je v rámci dotačního titulu zapotřebí hromadně schválit vybrané požadavky. Součástí funkčnosti musí být kontroly na povinně vyplňované položky a na přístupová oprávnění k danému projektu/dotaci.
Hromadné uzavírání Projektů	P14	Umožnit hromadné uzavírání Projektů. Pokud je v rámci dotačního titulu zapotřebí uzavřít vybrané projekty/dotace, vytvořit funkčnost, která umožní uzavřít hromadně vybrané projekty/akce. Součástí funkčnosti musí být kontroly na povinně vyplňované položky, ukončení všech fází projektu/akce a na přístupová oprávnění k danému projektu/akci. V administraci dotačních titulů bude funkčnost, která umožní provést hromadné uzavření se všemi projekty, které jsou financované z daného dotačního titulu/výzvy.
Upozorňovací hláška	P16	Při výběru fázování přidat hlášku, zda chce uživatel opravdu vybrané fázování.
Nadpisy vyskakovacích oken	P19	Upravit nadpisy (zejména) vyskakovacích oken tak, aby lépe označovaly prováděnou aktivitu
Podprojekt - obrazovka "Průběh"	P21	Posun termínu – pokud je posunuto "rozhodnutím o změně" termínem podprojektu, dojde k propsání nového termínu do podprojektu, ale nevaliduje se na nadřazený projekt. Nutnost křížových kontrol.
Podprojekt - obrazovka "Průběh"	P22	Změna financí – pokud je navýšena částka financí "rozhodnutím o změně" v podprojektu, dojde k propsání nové částky do podprojektu, ale nevaliduje se na nadřazený projekt. Nutnost křížových kontrol.
Nápověda	P24	U jednotlivých položek formulářů zavést ikonu, pod kterou by bylo možné vyvolat nápovědu k příslušné položce - buď formou "bubliny" nebo "vyskakovacího okna" (s jediným funkčním tlačítkem "Zavřít") - minimálně tuto funkcionalitu zavést u semaforů nebo "íčka" u semaforů zrušit.
Hromadný přechod mezi fázemi projektu/dotace	P25	Umožnit hromadné přechody mezi fázemi Projektu. Pokud v rámci dotačního titulu potřebuji hromadně přejít z fáze do fáze, vytvořit funkčnost, která by umožňovala hromadný přechod projektů/dotací. Součástí funkčnosti musí být kontroly na povinně vyplňované položky a na přístupová oprávnění k danému projektu/akci. Definovat, zda bude možné do cílového stavu převést projekty v rámci dotačního titulu s rozdílnou aktuální fází
Sledování historie změn	P27	Pro správce aplikace EPV vytvořit možnost vyhledávat v záznamech, kdo provedl poslední změnu, vytvoření položky s časem posledního záznamu.
Místek pro hromadné importy z excelu	P28	Vytvořit místek pro hromadné importy požadavků z MS Excel (formát CSV). Před implementací bude vytvořena šablona, kterou zadavatel schválí.
Vložit řádek do fiskálního roku	P33	Přidat možnost vložit řádek do fiskálního roku i ve fázích Realizačních, Dokončovacích a Udržovacích.
Fázování projektů	P35	Umožnit, aby bylo možné mít souběžně "otevřeno" více fází. Typicky souběh "Plánovací" a "Realizační" fáze - není sice ještě podepsána smlouva, ale již probíhá realizace.

Povinné vyplnění celkové částky u „Rozpočtu projektu dle zdrojů“		Zajistit povinnost vyplnění celkové částky u „Rozpočtu projektu dle zdrojů“ při přechodu ze stavu „Požadavek“ do stavu „Projekt“.
Tvorba sestav na míru		Vytvořit maximálně 5 typů excelových nebo wordovských sestav dle požadavků odborů (např. odbor INV – sestavy pro zařazování majetku u investičních akcí, odbor KH – sestavy pro hlášení a novináře, atd.).
Úprava výpočtů v tabulce „Souhrnně za zobrazené projekty“		V souhrnech rozdělit částky za „Dotační tituly“ na „Dotační tituly ÚK“, „Dotační tituly EU“ a „Dotační tituly jiné“. Pro rozdělení těchto ukazatelů (ÚK, EU a jiné) je potřeba nastavit tuto informaci na číselníku „Finančních zdrojích“ -> přenést ji na číselník „Podpůrné programy/Fondy“ -> na číselník „Programy“ -> na číselník „Výzvy“ -> na částku u výzvy. Dále je potřeba nastavit tuto informaci na číselníku „Správa vlastních finančních zdrojů“.

Ústecký kraj Rada kraje

DODATEK Č. 25 KE ZŘIZOVACÍ LISTINĚ Č.J. 214/2002

příspěvkové organizace Ústeckého kraje

Psychiatrická léčebna Petrohrad, příspěvková organizace (dále jen organizace)

vydané Okresním úřadem Louny dne 1.10.1991, ve znění změn a doplňků, doplněk č. 1 ze dne 1.1.1992, doplněk č. 2 ze dne 1.12.1996, doplněk č. 3 ze dne 1.1.2001, ve znění usnesení Rady Ústeckého kraje č. 182/49/2002 ze dne 4.12.2002 (dodatek č. 4), ve znění usnesení Rady Ústeckého kraje č. 85/54/2003 ze dne 12.2.2003 (dodatek č. 5), ve znění usnesení Rady Ústeckého kraje č. 29/60/2003 ze dne 8.4.2003 (dodatek č. 6), ve znění usnesení Rady Ústeckého kraje č. 56/65/2003 ze dne 18.6.2003 (dodatek č. 7), ve znění usnesení Rady Ústeckého kraje č. 66/91/2004 ze dne 7.4.2004 (dodatek č. 8), ve znění usnesení Rady Ústeckého kraje č. 46/101/2004 ze dne 7.7.2004 (dodatek č. 9), ve znění usnesení Rady Ústeckého kraje č. 128/105/2004 ze dne 13.10.2004 (dodatek č. 10), ve znění usnesení Rady Ústeckého kraje č. 239/8R/2005 ze dne 11.5.2005 (dodatek č. 11), ve znění usnesení Rady Ústeckého kraje č. 65/32R/2006 ze dne 8.3.2006 (dodatek č. 12), ve znění usnesení Rady Ústeckého kraje č. 195/52R/2006 ze dne 16.8.2006 (dodatek č. 13), ve znění usnesení Rady Ústeckého kraje č. 101/78R/2007 ze dne 28.3.2007 (dodatek č. 14), ve znění usnesení Rady Ústeckého kraje č. 154/106R/2008 ze dne 12.3.2008 (dodatek č. 15), ve znění usnesení Rady Ústeckého kraje č. 20/14R/2009 ze dne 8.4.2009 (dodatek č. 16), ve znění usnesení Rady Ústeckého kraje č. 13/28R/2009 ze dne 7.10.2009 (dodatek č. 17), ve znění usnesení Rady Ústeckého kraje č. 59/28R/2009 ze dne 7.10.2009 (dodatek č. 18), ve znění usnesení Rady Ústeckého kraje č. 14/35R/2009 ze dne 16.12.2009 (dodatek č. 19), ve znění usnesení Rady Ústeckého kraje č. 21/44R/2010 ze dne 7.4.2010 (dodatek č. 20), ve znění usnesení Rady Ústeckého kraje č. 17/58R/2010 ze dne 29.9.2010 (dodatek č. 21), ve znění usnesení Rady Ústeckého kraje č. 20/65R/2010 ze dne 8.12.2010 (dodatek č. 22), ve znění usnesení Rady Ústeckého kraje č. 13/72R/2011 ze dne 9.3.2011 (dodatek č. 23), ve znění usnesení Rady Ústeckého kraje č. 25/92R/2011 ze dne 7.12.2011 (dodatek č. 24)

Na základě usnesení Rady Ústeckého kraje č. .../...R/2012 ze dne 21. března 2012 se výše uvedená zřizovací listina ve znění pozdějších změn a dodatků mění takto:

1. Článek VI po změně zní:

Článek VI. Hlavní účel organizace

Hlavním účelem, pro který byla příspěvková organizace zřízena, je:

Poskytování zdravotních služeb zejména obyvatelům Ústeckého kraje, především pro spádové území okresů Louny a Chomutov.

2. Článek VII po změně zní:

**Článek VII.
Předmět činnosti organizace**

Předmětem činnosti příspěvkové organizace je:

1. Poskytování zdravotních služeb, jejichž rozsah je vymezen v Rozhodnutí o udělení oprávnění k poskytování zdravotních služeb zdravotnického zařízení dle zákona č. 372/2011 Sb., o zdravotních službách a podmínkách jejich poskytování (zákon o zdravotních službách), v platném znění.
 2. Poskytování sociální služby v souladu s ustanovením § 52 zákona č. 108/2006 Sb., o sociálních službách, v platném znění.
 3. Provádění dalších činností ve zdravotnictví, zejména :
 - výkony ekonomické, provozní, technické, investiční a administrativní činnosti v rozsahu potřebném pro naplnění svého hlavního účelu a předmětu činnosti,
 - vědecko – výzkumná činnost ve vybraných tématech,
 - pregraduální i postgraduální výchova zdravotnických pracovníků.
3. Původní text přílohy č. 1, přílohy č. 2 a přílohy č. 3 k této zřizovací listině se ruší a nahrazuje se novým textem, který je uveden v příloze č. 1, příloze č. 2 a příloze č. 3 k tomuto dodatku.

Tento dodatek nabývá účinnosti dne 1. dubna 2012

V Ústí nad Labem dne 21. března 2012

Ing. Pavel Kouda
na základě pověření Jany Vaňhové,
hejtmanky Ústeckého kraje

Příloha č. 1

***ke zřizovací listině Psychiatrické léčebny Petrohrad, příspěvkové organizace,
se sídlem v Petrohradě, č.p. 1***

V souladu s ustanovením článku XI. zřizovací listiny se výše jmenované organizaci předává k hospodaření následující dlouhodobý majetek, který je ve vlastnictví Ústeckého kraje:

Hodnota a specifikace dlouhodobého majetku nemovitého – pozemky a trvalé porosty

Stav k 31.12.2011

Pozemky

v účetní hodnotě

369 507,00 Kč

Trvalé porosty

v účetní hodnotě

0,00 Kč

Katastrální území: Petrohrad

Parcela:	st. 61	zastavěná plocha a nádvoří
	st. 63	zastavěná plocha a nádvoří
	st. 64/1	zastavěná plocha a nádvoří
	st. 64/2	zastavěná plocha a nádvoří
	st. 64/3	zastavěná plocha a nádvoří
	st. 64/4	zastavěná plocha a nádvoří
	st. 64/5	zastavěná plocha a nádvoří
	st. 65	zastavěná plocha a nádvoří
	st. 100	zastavěná plocha a nádvoří
	st. 228	zastavěná plocha a nádvoří
	st. 271	zastavěná plocha a nádvoří
	st. 325	zastavěná plocha a nádvoří
	79/4	zahrada
	82	zahrada
	84	vodní plocha
	85	zahrada
	87/2	ostatní plocha
	87/3	ostatní plocha
	718/7	ovocný sad
	891/2	ostatní plocha
	79/1	ostatní plocha
	79/2	ostatní plocha
	79/3	ostatní plocha

Příloha č. 2

ke zřizovací listině Psychiatrické léčebny Petrohrad, příspěvkové organizace, se sídlem v Petrohradě, č.p. 1

V souladu s ustanovením článku XI. zřizovací listiny se výše jmenované organizaci předává k hospodaření následující dlouhodobý majetek, který je ve vlastnictví Ústeckého kraje:

Hodnota a specifikace dlouhodobého majetku nemovitého – budovy a stavby

Stav k 31.12.2011

Budovy

pořizovací hodnota	46 068 819,29 Kč
oprávky	15 662 046,00 Kč
zůstatková hodnota	30 406 773,29 Kč

Katastrální území: Petrohrad

Část obce	č. budovy	způsob využití	na parcele
Petrohrad	č.p. 1	občanská vybavenost	st. 61
Petrohrad	č.p. 160	jiný stavba	st. 63
Petrohrad	bez čp/če	jiná stavba	st. 64/1
Petrohrad	bez čp/če	jiná stavba	st. 64/2
Petrohrad	bez čp/če	jiná stavba	st. 64/3
Petrohrad	bez čp/če	jiná stavba	st. 64/5
Petrohrad	bez čp/če	jiná stavba	st. 100
Petrohrad	bez čp/če	jiná stavba	st. 228
Petrohrad	bez čp/če	jiná stavba	st. 271
Petrohrad	bez čp/če	jiná stavba	st. 325

Ostatní majetek nezapisovaný do katastru nemovitostí

pořizovací hodnota	3 033 043,00 Kč
oprávky	892 519,00 Kč
zůstatková hodnota	2 140 524,00 Kč

Katastrální území	název	na parcele
Petrohrad	kolna dřevěná	82
Petrohrad	kanalizace	st. 61, 718/7, 891/2
Petrohrad	fontána	st. 61
Petrohrad	střecha	st. 61
Petrohrad	erb 2 kusy	st. 61
Petrohrad	Přístřešek plachtový	st. 61
Petrohrad	dřevěné podstavce 12 ks	st. 61
Petrohrad	váza pískovcová barokní	st. 61
Petrohrad	dopravní značka 2 kusy	891/1
Petrohrad	bazén s příslušenstvím	82
Petrohrad	billboard ke stavbě	891/1
Petrohrad	víceúčelové hřiště	82

Příloha č. 3

***ke zřizovací listině Psychiatrické léčebny Petrohrad, příspěvkové organizace,
se sídlem v Petrohradě, č.p. 1***

V souladu s ustanovením článku XI. zřizovací listiny se výše jmenované organizaci předává k hospodaření následující dlouhodobý majetek, který je ve vlastnictví Ústeckého kraje:

Hodnota a specifikace dlouhodobého majetku movitého

Stav k 31.12.2011

A) Drobný dlouhodobý hmotný majetek

pořizovací hodnota	5 529 039,02 Kč
oprávky	5 529 039,02 Kč
zůstatková hodnota	0,00 Kč

B) Dlouhodobý hmotný majetek - ostatní

pořizovací hodnota	5 199 454,00 Kč
oprávky	4 476 210,00 Kč
zůstatková hodnota	723 244,00 Kč

C) Samostatné movité věci a soubor movitých věcí

pořizovací hodnota	0,00 Kč
oprávky	0,00 Kč
zůstatková hodnota	0,00 Kč

D) Drobný dlouhodobý nehmotný majetek

pořizovací hodnota	34 999,65 Kč
oprávky	34 999,65 Kč
zůstatková hodnota	0,00 Kč

E) Dlouhodobý nehmotný majetek - ostatní

pořizovací hodnota	0,00 Kč
oprávky	0,00 Kč
zůstatková hodnota	0,00 Kč

F) Dlouhodobý nehmotný majetek – software

pořizovací hodnota	0,00 Kč
oprávky	0,00 Kč
zůstatková hodnota	0,00 Kč

Ústecký kraj Rada kraje

DODATEK Č. 21 KE ZŘIZOVACÍ LISTINĚ Č.J. 217/2002

příspěvkové organizace Ústeckého kraje

**Nemocnice následné péče Most,
příspěvková organizace**
(dále jen organizace)

vydané Okresním úřadem Most dne 9.3.1998,
ve znění usnesení Rady Ústeckého kraje č. 182/49/2002 ze dne 4.12.2002 (dodatek č. 1),
ve znění usnesení Rady Ústeckého kraje č. 85/54/2003 ze dne 12.2.2003 (dodatek č. 2),
ve znění usnesení Rady Ústeckého kraje č. 29/60/2003 ze dne 8.4.2003 (dodatek č. 3),
ve znění usnesení Rady Ústeckého kraje č. 56/65/2003 ze dne 18.6.2003 (dodatek č. 4),
ve znění usnesení Rady Ústeckého kraje č. 66/91/2004 ze dne 7.4.2004 (dodatek č. 5),
ve znění usnesení Rady Ústeckého kraje č. 46/101/2004 ze dne 7.7.2004 (dodatek č. 6),
ve znění usnesení Rady Ústeckého kraje č. 128/105/2004 ze dne 13.10.2004 (dodatek č. 7),
ve znění usnesení Rady Ústeckého kraje č. 166/7R/2005 ze dne 29.3.2005 (dodatek č. 8),
ve znění usnesení Rady Ústeckého kraje č. 239/8R/2005 ze dne 11.5.2005 (dodatek č. 9),
ve znění usnesení Rady Ústeckého kraje č. 65/32R/2006 ze dne 8.3.2006 (dodatek č. 10),
ve znění usnesení Rady Ústeckého kraje č. 195/52R/2006 ze dne 16.8.2006 (dodatek č. 11),
ve znění usnesení Rady Ústeckého kraje č. 101/78R/2007 ze dne 28.3.2007 (dodatek č. 12),
ve znění usnesení Rady Ústeckého kraje č. 154/106R/2008 ze dne 12.3.2008 (dodatek č. 13),
ve znění usnesení Rady Ústeckého kraje č. 20/14R/2009 ze dne 8.4.2009 (dodatek č. 14),
ve znění usnesení Rady Ústeckého kraje č. 59/28R/2009 ze dne 7.10.2009 (dodatek č. 15),
ve znění usnesení Rady Ústeckého kraje č. 14/35R/2009 ze dne 16.12.2009 (dodatek č. 16),
ve znění usnesení Rady Ústeckého kraje č. 21/44R/2010 ze dne 7.4.2010 (dodatek č. 17),
ve znění usnesení Rady Ústeckého kraje č. 13/72R/2011 ze dne 9.3.2011 (dodatek č. 18),
ve znění usnesení Rady Ústeckého kraje č. 23/76R/2011 ze dne 27.4.2011 (dodatek č. 19),
ve znění usnesení Rady Ústeckého kraje č. 20/90R/2011 ze dne 23.11.2011 (dodatek č. 20),
Na základě usnesení Rady Ústeckého kraje č. .../...R/2012 ze dne 21. března 2012 se výše
uvedená zřizovací listina ve znění pozdějších změn a dodatků mění takto:

1. Článek VI po změně zní:

Článek VI. Hlavní účel organizace

Hlavním účelem, pro který byla příspěvková organizace zřízena je:
Poskytování zdravotních služeb zejména obyvatelům Ústeckého kraje, především pro spádové
území Mostecka.

2. Článek VII po změně zní:

**Článek VII.
Předmět činnosti organizace**

Předmětem činnosti příspěvkové organizace je:

1. Poskytování zdravotních služeb, jejichž rozsah je vymezen v Rozhodnutí o udělení oprávnění k poskytování zdravotních služeb zdravotnického zařízení dle zákona č. 372/2011 Sb., o zdravotních službách a podmínkách jejich poskytování (zákon o zdravotních službách), v platném znění.
2. Poskytování sociální služby v souladu s ustanovením § 52 zákona č.108/2006 Sb., o sociálních službách, v platném znění.
3. Provádění dalších činností ve zdravotnictví, zejména :
 - provádění klinického hodnocení účinku léků,
 - provádění klinického hodnocení nové zdravotní techniky,
 - vědecko – výzkumná činnost,
 - pregraduální výchova zdravotnických pracovníků,
 - ekonomické, provozní, technické, investiční a administrativní činnosti v rozsahu potřebném k naplnění svého hlavního účelu,
3. Původní text přílohy č. 1, přílohy č. 2 a přílohy č. 3 k této zřizovací listině se ruší a nahrazuje se novým textem, který je uveden v příloze č. 1, příloze č. 2 a příloze č. 3 k tomuto dodatku.

Tento dodatek nabývá účinnosti dne 1. dubna 2012

V Ústí nad Labem dne 21. března 2012

Ing. Pavel Kouda
na základě pověření Jany Vaňhové,
hejtmanky Ústeckého kraje

Příloha č. 1

***ke zřizovací listině Nemocnice následné péče Most, příspěvkové organizace,
se sídlem v Mostě, Jana Žižky 1304***

V souladu s ustanovením článku XI. zřizovací listiny se výše jmenované organizaci předává k hospodaření následující dlouhodobý majetek, který je ve vlastnictví Ústeckého kraje:

Hodnota a specifikace dlouhodobého majetku nemovitého – pozemky a trvalé porosty

Stav k 31.12.2011

Pozemky

v účetní hodnotě

1 881 405,00 Kč

Trvalé porosty

v účetní hodnotě

0,00 Kč

Katastrální území: Most II

Parcela:	3201/1	zastavěná plocha a nádvoří
	3201/4	ostatní plocha
	3201/5	ostatní plocha - zeleň
	3201/6	ostatní plocha
	3201/7	zastavěná plocha a nádvoří
	3201/8	ostatní plocha
	3201/9	zastavěná plocha a nádvoří
	3202/1	ostatní plocha - zeleň
	3202/2	ostatní plocha - zeleň
	3202/3	ostatní plocha - zeleň
	3202/4	zastavěná plocha a nádvoří
	3202/5	zastavěná plocha a nádvoří
	3202/6	zastavěná plocha a nádvoří
	3202/7	zastavěná plocha a nádvoří
	3202/8	zastavěná plocha a nádvoří
	3202/9	zastavěná plocha a nádvoří

Příloha č. 2

***ke zřizovací listině Nemocnice následné péče Most, příspěvkové organizace,
se sídlem v Mostě, Jana Žižky 1304***

V souladu s ustanovením článku XI. zřizovací listiny se výše jmenované organizaci předává k hospodaření následující dlouhodobý majetek, který je ve vlastnictví Ústeckého kraje:

Hodnota a specifikace dlouhodobého majetku nemovitého – budovy a stavby

Stav k 31.12.2011

Budovy

pořizovací hodnota	76 181 340,48 Kč
oprávky	26 490 687,78 Kč
zůstatková hodnota	49 690 652,70 Kč

Katastrální území: Most II.

Část obce	č. budovy	způsob využití	na parcele
Most	č.p. 1304	občanská vybavenost	3201/1
Most	č.p. 3123	garáž	3202/4
Most	č.p. 3124	garáž	3202/5
Most	č.p. 3125	garáž	3202/6
Most	č.p. 3126	garáž	3202/7
Most	č.p. 3127	garáž	3202/8
Most	č.p. 3128	garáž	3202/9
Most	bez čp/če	jiná st.	3201/7

Ostatní majetek nezapisovaný do katastru nemovitostí

pořizovací hodnota	0,00 Kč
oprávky	0,00 Kč
zůstatková hodnota	0,00 Kč

Katastrální území	název	na parcele
0		

Příloha č. 3

***ke zřizovací listině Nemocnice následné péče Most, příspěvkové organizace,
se sídlem v Mostě, Jana Žižky 1304***

V souladu s ustanovením článku XI. zřizovací listiny se výše jmenované organizaci předává k hospodaření následující dlouhodobý majetek, který je ve vlastnictví Ústeckého kraje:

Hodnota a specifikace dlouhodobého majetku movitého

Stav k 31.12.2011

A) Drobný dlouhodobý hmotný majetek

pořizovací hodnota	2 037 795,51 Kč
oprávky	2 037 795,51 Kč
zůstatková hodnota	0,00 Kč

B) Dlouhodobý hmotný majetek - ostatní

pořizovací hodnota	0,00 Kč
oprávky	0,00 Kč
zůstatková hodnota	0,00 Kč

C) Samostatné movité věci a soubor movitých věcí

pořizovací hodnota	10 366 197,01 Kč
oprávky	10 366 197,01 Kč
zůstatková hodnota	0,00 Kč

D) Drobný dlouhodobý nehmotný majetek

pořizovací hodnota	43 990,06 Kč
oprávky	43 990,06 Kč
zůstatková hodnota	0,00 Kč

E) Dlouhodobý nehmotný majetek - software

pořizovací hodnota	77 078,00 Kč
oprávky	77 078,00 Kč
zůstatková hodnota	0,00 Kč

F) Dlouhodobý nehmotný majetek - ostatní

pořizovací hodnota	0,00 Kč
oprávky	0,00 Kč
zůstatková hodnota	0,00 Kč

**Ústecký kraj
Rada kraje**

**DODATEK Č. 22
KE
ZŘIZOVACÍ LISTINĚ
Č.J. 218/2002**

příspěvkové organizace Ústeckého kraje

**Kojenecké ústavy Ústeckého kraje,
příspěvková organizace**
(dále jen organizace)

vydané Okresním úřadem Most dne 15.12.1991,
ve znění usnesení Rady Ústeckého kraje č. 182/49/2002 ze dne 4.12.2003 (dodatek č. 1),
ve znění usnesení Rady Ústeckého kraje č. 29/60/2003 ze dne 8.4.2003 (dodatek č. 2),
ve znění usnesení Rady Ústeckého kraje č. 56/65/2003 ze dne 18.6.2003 (dodatek č. 3),
ve znění usnesení Rady Ústeckého kraje č. 66/91/2004 ze dne 7.4.2004 (dodatek č. 4),
ve znění usnesení Rady Ústeckého kraje č. 46/101/2004 ze dne 7.7.2004 (dodatek č. 5),
ve znění usnesení Rady Ústeckého kraje č. 128/105/2004 ze dne 13.10.2004 (dodatek č. 6),
ve znění usnesení Rady Ústeckého kraje č. 239/8R/2005 ze dne 11.5.2005 (dodatek č. 7),
ve znění usnesení Rady Ústeckého kraje č. 144/20R/2005 ze dne 9.11.2005 (dodatek č. 8),
ve znění usnesení Rady Ústeckého kraje č. 65/32R/2005 ze dne 8.3.2006 (dodatek č. 9),
ve znění usnesení Rady Ústeckého kraje č. 195/52R/2006 ze dne 16.8.2006 (dodatek č. 10),
ve znění usnesení Rady Ústeckého kraje č. 33/59R/2006 ze dne 11.10.2006 (dodatek č. 11),
ve znění usnesení Rady Ústeckého kraje č. 101/78R/2007 ze dne 28.3.2007 (dodatek č. 12),
ve znění usnesení Rady Ústeckého kraje č. 154/106R/2008 ze dne 12.3.2008 (dodatek č. 13),
ve znění usnesení Rady Ústeckého kraje č. 205/128R/2008 ze dne 29.9.2008 (dodatek č. 14),
ve znění usnesení Rady Ústeckého kraje č. 20/14R/2009 ze dne 8.4.2009 (dodatek č. 15),
ve znění usnesení Rady Ústeckého kraje č. 59/28R/2009 ze dne 7.10.2009 (dodatek č. 16),
ve znění usnesení Rady Ústeckého kraje č. 14/35R/2009 ze dne 16.12.2009 (dodatek č. 17),
ve znění usnesení Rady Ústeckého kraje č. 21/44R/2010 ze dne 7.4.2010 (dodatek č. 18),
ve znění usnesení Rady Ústeckého kraje č. 21/47R/2010 ze dne 19.5.2010 (dodatek č. 19),
ve znění usnesení Rady Ústeckého kraje č. 13/72R/2011 ze dne 9.3.2011 (dodatek č. 20),
ve znění usnesení Rady Ústeckého kraje č. 20/90R/2011 ze dne 23.11.2011 (dodatek č. 21),
Na základě usnesení Rady Ústeckého kraje č. .../...R/2012 ze dne 21. března 2012 se výše
uvedená zřizovací listina ve znění pozdějších změn a dodatků mění takto:

1. Článek VI po změně zní:

**Článek VI.
Hlavní účel organizace**

Hlavním účelem, pro který byla příspěvková organizace zřízena je:

Poskytování zdravotní služby a zaopatření dětem zpravidla do 3 let věku, které nemohou vyrůstat v rodinném prostředí, zejména dětem týraným, zanedbávaným, zneužívaným a ohroženým ve vývoji nevhodným sociálním prostředím nebo dětem zdravotně postiženým.

2. Článek VII po změně zní:

**Článek VII.
Předmět činnosti organizace**

Předmětem činnosti příspěvkové organizace je:

1. Poskytování zdravotních služeb, jejichž rozsah je vymezen v Rozhodnutí o udělení oprávnění k poskytování zdravotních služeb zdravotnického zařízení dle zákona č. 372/2011 Sb., o zdravotních službách a podmínkách jejich poskytování (zákon o zdravotních službách), v platném znění.
 2. Provozování zařízení pro děti vyžadující okamžitou pomoc (do 3 let věku)
 3. Provádění dalších činností ve zdravotnictví, zejména :
 - výkon ekonomické, provozní, technické, investiční a administrativní činnosti v rozsahu potřebném pro naplnění svého hlavního účelu a předmětu činnosti.
3. Původní text přílohy č. 1, přílohy č. 2 a přílohy č. 3 k této zřizovací listině se ruší a nahrazuje se novým textem, který je uveden v příloze č. 1, příloze č. 2 a příloze č. 3 k tomuto dodatku.

Tento dodatek nabývá účinnosti dne 1. dubna 2012

V Ústí nad Labem dne 21. března 2012

Ing. Pavel Kouda
na základě pověření Jany Vaňhové,
hejtmanky Ústeckého kraje

Příloha č. 1

***ke zřizovací listině Kojeneckých ústavů Ústeckého kraje, příspěvkové organizace,
se sídlem v Mostě, Husitská 1683***

V souladu s ustanovením článku XI. zřizovací listiny se výše jmenované organizaci předává k hospodaření následující dlouhodobý majetek, který je ve vlastnictví Ústeckého kraje:

Hodnota a specifikace dlouhodobého majetku nemovitého – pozemky a trvalé porosty

Stav k 31.12.2011

Pozemky

v účetní hodnotě

280 389,00 Kč

Trvalé porosty

v účetní hodnotě

0,00 Kč

Katastrální území: Most II

Parcela:	2671	zastavěná plocha a nádvoří
	2672/1	ostatní plocha - zeleň
	2672/6	zastavěná plocha a nádvoří
	2672/7	zastavěná plocha a nádvoří
	2672/10	zastavěná plocha a nádvoří
	2994/25	ostatní plocha

Příloha č. 2

***ke zřizovací listině Kojeneckých ústavů Ústeckého kraje, příspěvkové organizace,
se sídlem v Mostě, Husitská 1683, 434 01 Most***

V souladu s ustanovením článku XI. zřizovací listiny se výše jmenované organizaci předává k hospodaření následující dlouhodobý majetek, který je ve vlastnictví Ústeckého kraje:

Hodnota a specifikace dlouhodobého majetku nemovitého – budovy a stavby

Stav k 31.12.2011

Budovy

pořizovací hodnota	70 744 576,31 Kč
oprávky	23 184 571,80 Kč
zůstatková hodnota	47 560 004,51 Kč

Katastrální území: Most II

Část obce	č. budovy	způsob využití	na parcele
Most	č.p. 1683	obč. vyb.	2671
Most	č.p. 2983	garáž	2672/6
Most	bez čp/če	tech. vyb.	2672/7
Most	bez čp/če	jiné stavby	2672/10

Ostatní majetek nezapisovaný do katastru nemovitostí

pořizovací hodnota	292 346,00 Kč
oprávky	237 831,00 Kč
zůstatková hodnota	54 515,00 Kč

Katastrální území	název	na parcele
Most II	oplocení s podezdívkou	2671/1
Most II	oplocení betonové	2994/25

Příloha č. 3

***ke zřizovací listině Kojeneckých ústavů Ústeckého kraje, příspěvkové organizace,
se sídlem v Mostě, Husitská 1683, 434 01 Most***

V souladu s ustanovením článku XI. zřizovací listiny se výše jmenované organizaci předává k hospodaření následující dlouhodobý majetek, který je ve vlastnictví Ústeckého kraje:

Hodnota a specifikace dlouhodobého majetku movitého

Stav k 31.12.2011

A) Drobný dlouhodobý hmotný majetek

pořizovací hodnota	1 715 722,00 Kč
oprávky	1 715 722,00 Kč
zůstatková hodnota	0,00 Kč

B) Dlouhodobý hmotný majetek - ostatní

pořizovací hodnota	0,00 Kč
oprávky	0,00 Kč
zůstatková hodnota	0,00 Kč

C) Samostatné movité věci a soubor movitých věcí

pořizovací hodnota	10 139 773,30 Kč
oprávky	7 406 952,81 Kč
zůstatková hodnota	2 732 820,49 Kč

D) Drobný dlouhodobý nehmotný majetek

pořizovací hodnota	0,00 Kč
oprávky	0,00 Kč
zůstatková hodnota	0,00 Kč

E) Dlouhodobý nehmotný majetek - software

pořizovací hodnota	50 907,00 Kč
oprávky	50 907,00 Kč
zůstatková hodnota	0,00 Kč

F) Dlouhodobý nehmotný majetek - ostatní

pořizovací hodnota	0,00 Kč
oprávky	0,00 Kč
zůstatková hodnota	0,00 Kč

Ústecký kraj Rada kraje

DODATEK Č. 20 KE ZŘIZOVACÍ LISTINĚ Č.J. 222/2002

příspěvkové organizace Ústeckého kraje

Nemocnice následné péče Ryjice, příspěvková organizace (dále jen organizace)

ze dne 18. prosince 2002, usnesení č. 35/15/2002 Zastupitelstva Ústeckého kraje, ve znění usnesení Rady Ústeckého kraje č. 85/54/2003 ze dne 12.2.2003 (dodatek č.1), ve znění usnesení Rady Ústeckého kraje č. 29/60/2003 ze dne 8.4.2003 (dodatek č. 2), ve znění usnesení Rady Ústeckého kraje č. 66/91/2004 ze dne 7.4.2004 (dodatek č. 3), ve znění usnesení Rady Ústeckého kraje č. 46/101/2004 ze dne 7.7.2004 (dodatek č. 4), ve znění usnesení Rady Ústeckého kraje č. 128/105/2004 ze dne 13.10.2004 (dodatek č. 5), ve znění usnesení Rady Ústeckého kraje č. 239/8R/2005 ze dne 11.5.2005 (dodatek č. 6), ve znění usnesení Rady Ústeckého kraje č. 65/32R/2005 ze dne 8.3.2006 (dodatek č. 7), ve znění usnesení Rady Ústeckého kraje č. 195/52R/2006 ze dne 16.8.2006 (dodatek č. 8), ve znění usnesení Rady Ústeckého kraje č. 101/78R/2007 ze dne 28.3.2007 (dodatek č. 9), ve znění usnesení Rady Ústeckého kraje č. 137/89R/2007 ze dne 29.8.2007 (dodatek č. 10), ve znění usnesení Rady Ústeckého kraje č. 154/106R/2008 ze dne 12.3.2008 (dodatek č. 11), ve znění usnesení Rady Ústeckého kraje č. 205/128R/2008 ze dne 29.9.2008 (dodatek č. 12), ve znění usnesení Rady Ústeckého kraje č. 20/14R/2009 ze dne 8.4.2009 (dodatek č. 13), ve znění usnesení Rady Ústeckého kraje č. 59/28R/2009 ze dne 7.10.2009 (dodatek č. 14) ve znění usnesení Rady Ústeckého kraje č. 14/35R/2009 ze dne 16.12.2009 (dodatek č. 15), ve znění usnesení Rady Ústeckého kraje č. 21/44R/2010 ze dne 7.4.2010 (dodatek č. 16), ve znění usnesení Rady Ústeckého kraje č. 17/58R/2010 ze dne 29.9.2010 (dodatek č. 17), ve znění usnesení Rady Ústeckého kraje č. 13/72R/2011 ze dne 9.3.2011 (dodatek č. 18), ve znění usnesení Rady Ústeckého kraje č. 20/90R/2011 ze dne 23.11.2011 (dodatek č. 19),
Na základě usnesení Rady Ústeckého kraje č. .../...R/2012 ze dne 21. března 2012 se výše uvedená zřizovací listina ve znění pozdějších změn a dodatků mění takto:

1. Článek VI po změně zní:

Článek VI. Hlavní účel organizace

Hlavním účelem, pro který byla příspěvková organizace zřízena je:
Poskytování zdravotních služeb zejména obyvatelům Ústeckého kraje, především pro spádové území Ústecka.

2. Článek VII po změně zní:

**Článek VII.
Předmět činnosti organizace**

Předmětem činnosti příspěvkové organizace je:

1. Poskytování zdravotních služeb jejichž, rozsah je vymezen v Rozhodnutí o udělení oprávnění k poskytování zdravotních služeb zdravotnického zařízení dle zákona č. 372/2011 Sb., o zdravotních službách a podmínkách jejich poskytování (zákon o zdravotních službách), v platném znění.
2. Provádění dalších činností ve zdravotnictví, zejména :
 - provádění klinického hodnocení účinku léků,
 - provádění klinického hodnocení nové zdravotní techniky,
 - vědecko – výzkumná činnost,
 - pregraduální výchova zdravotnických pracovníků,
 - ekonomické, provozní, technické, investiční a administrativní činnosti v rozsahu potřebném k naplnění svého hlavního účelu.
3. Původní text přílohy č. 1, přílohy č. 2 a přílohy č. 3 k této zřizovací listině se ruší a nahrazuje se novým textem, který je uveden v příloze č. 1, příloze č. 2 a příloze č. 3 k tomuto dodatku.

Tento dodatek nabývá účinnosti dne 1. dubna 2012

V Ústí nad Labem dne 21. března 2012

Ing. Pavel Kouda
na základě pověření Jany Vaňhové,
hejtmanky Ústeckého kraje

Příloha č. 1

***ke zřizovací listině Nemocnice následné péče Ryjice ,příspěvkové organizace,
se sídlem v Ryjicích, č.p. 1***

V souladu s ustanovením článku XI. zřizovací listiny se výše jmenované organizaci předává k hospodaření následující dlouhodobý majetek, který je ve vlastnictví Ústeckého kraje:

Hodnota a specifikace dlouhodobého majetku nemovitého – pozemky a trvalé porosty

Stav k 31.12.2011

Pozemky

v účetní hodnotě

489 371,00 Kč

Trvalé porosty

v účetní hodnotě

0,00 Kč

Katastrální území: Ryjice

Parcela:	91	ostatní plocha – zeleň
	97	ostatní plocha
	98	ostatní plocha – zeleň
	101	ostatní plocha – zeleň
	102	ostatní plocha – zeleň
	103	ostatní plocha
	104	ostatní plocha
	105	ostatní plocha
	106	ostatní plocha – zeleň
	107	ostatní plocha – zeleň
	108	ostatní plocha – zeleň
	113	ostatní plocha – zeleň
	114	ostatní plocha – zeleň
	116	ostatní plocha – zeleň
	117	ostatní plocha – zeleň
	118	ostatní plocha – zeleň
	119	zastavěná plocha a nádvoří
	120	ostatní plocha – zeleň
	121	ostatní plocha
	122	ostatní plocha
	123	ostatní plocha
	124	ostatní plocha – zeleň
	125	ostatní plocha – zeleň
	126	ostatní plocha – zeleň
	127	ostatní plocha – zeleň
	128	ostatní plocha – zeleň
	129	zastavěná plocha a nádvoří
	130/1	ostatní plocha – zeleň
	131	ostatní plocha – zeleň
	146	ostatní plocha

147	zastavěná plocha a nádvoří
148	ostatní plocha
149	ostatní plocha – zeleň
150	zastavěná plocha a nádvoří
151	ostatní plocha – zeleň
152	zastavěná plocha a nádvoří
153/1	ostatní plocha – zeleň
153/3	ostatní plocha – zeleň
154	zastavěná plocha a nádvoří
155/1	zastavěná plocha a nádvoří
155/2	zastavěná plocha a nádvoří
156	zastavěná plocha a nádvoří
157	zastavěná plocha a nádvoří
158	ostatní plocha – zeleň
159	zastavěná plocha a nádvoří
160	zastavěná plocha a nádvoří
161	zastavěná plocha a nádvoří
162	zastavěná plocha a nádvoří
166/2	ostatní plocha – zeleň
166/3	ostatní plocha – zeleň
167	ostatní plocha – zeleň
168	zastavěná plocha a nádvoří
169	ostatní plocha – zeleň
170	ostatní plocha – zeleň
183	ostatní plocha – zeleň

Příloha č. 2

ke zřizovací listině Nemocnice následné péče Ryjice ,příspěvkové organizace, se sídlem v Ryjicích, č.p. 1

V souladu s ustanovením článku XI. zřizovací listiny se výše jmenované organizaci předává k hospodaření následující dlouhodobý majetek, který je ve vlastnictví Ústeckého kraje:

Hodnota a specifikace dlouhodobého majetku nemovitého – budovy a stavby

Stav k 31.12.2011

Budovy

pořizovací hodnota	37 208 728,94 Kč
oprávky	15 427 841,10 Kč
zůstatková hodnota	21 780 885,84 Kč

Katastrální území: Ryjice

Část obce	č. budovy	způsob využití	na parcele
Ryjice	č.p.1	obč.vyb.	159
Ryjice	č.p.3	bydlení	119
Ryjice	č.p.4	obč.vyb.	161
Ryjice	č.p.6	obč.vyb.	156
Ryjice	č.p.10	obč.vyb.	168
Ryjice	č.p.34	bydlení	147
Ryjice	č.p.36	obč.vyb.	162
Ryjice	č.p.45	bydlení	152
Ryjice	č.p.50	obč. vyb.	160
Ryjice	č.p.55	bydlení	150
Ryjice	bez čp/če	garáž	155/1

Ostatní majetek nezapisovaný do katastru nemovitostí

pořizovací hodnota	14 078 917,10 Kč
oprávky	3 236 262,10 Kč
zůstatková hodnota	10 842 655,00 Kč

Katastrální území	název	na parcele
Ryjice	rozvod plynu	
Ryjice	beton.pařík	129
Ryjice	skleník	129
Ryjice	rozvodné kabely	
Ryjice	vnitř.telef.rozvod	
Ryjice	vnější telef. rozvod	
Ryjice	vodovod do č.p. 1	
Ryjice	vodovod do č.p. 50	

Ryjice	hlavní cesta	
Ryjice	vozová cesta	
Ryjice	plocha č. 457	
Ryjice	studna u č.p.45	152
Ryjice	studna u č.p.55	150
Ryjice	oplocení objektu	
Ryjice	opěrná zeď	
Ryjice	opěrná zeď u č.p.4	161
Ryjice	opěrná zeď u č.p.50	160
Ryjice	studna	

Příloha č. 3

***ke zřizovací listině Nemocnice následné péče Ryjice ,příspěvkové organizace,
se sídlem v Ryjicích, č.p. 1.***

V souladu s ustanovením článku XI. zřizovací listiny se výše jmenované organizaci předává k hospodaření následující dlouhodobý majetek, který je ve vlastnictví Ústeckého kraje:

Hodnota a specifikace dlouhodobého majetku movitého

Stav k 31.12.2011

A) Drobný dlouhodobý hmotný majetek

pořizovací hodnota	4 381 895,14 Kč
oprávky	4 381 895,14 Kč
zůstatková hodnota	0,00 Kč

B) Dlouhodobý hmotný majetek - ostatní

pořizovací hodnota	0,00 Kč
oprávky	0,00 Kč
zůstatková hodnota	0,00 Kč

C) Samostatné movité věci a soubor movitých věcí

pořizovací hodnota	8 262 877,42 Kč
oprávky	8 230 084,28 Kč
zůstatková hodnota	32 793,14 Kč

D) Drobný dlouhodobý nehmotný majetek

pořizovací hodnota	166 758,00 Kč
oprávky	166 758,00 Kč
zůstatková hodnota	0,00 Kč

E) Dlouhodobý nehmotný majetek - software

pořizovací hodnota	0,00 Kč
oprávky	0,00 Kč
zůstatková hodnota	0,00 Kč

F) Dlouhodobý nehmotný majetek - ostatní

pořizovací hodnota	0,00 Kč
oprávky	0,00 Kč
zůstatková hodnota	0,00 Kč

Ústecký kraj Rada kraje

DODATEK Č. 20 KE ZŘIZOVACÍ LISTINĚ Č.J. 246/2003

příspěvkové organizace Ústeckého kraje

Zdravotnická záchranná služba Ústeckého kraje, příspěvková organizace (dále jen organizace)

ze dne 12. března 2003, usnesení č. 110/57/2003 Rady Ústeckého kraje
ve znění usnesení Rady Ústeckého kraje č. 28/61/03 ze dne 23. dubna 2003 (dodatek č. 1),
ve znění usnesení Rady Ústeckého kraje č. 236/71/03 ze dne 17. září 2003 (dodatek č. 2),
ve znění usnesení Rady Ústeckého kraje č. 2/82/2003 ze dne 17. prosince 2003 (dodatek č. 3),
ve znění usnesení Rady Ústeckého kraje č. 119/84/2004 ze dne 28.1.2004 (dodatek č. 4),
ve znění usnesení Rady Ústeckého kraje č. 46/101/2004 ze dne 7.7.2004 (dodatek č. 5),
ve znění usnesení Rady Ústeckého kraje č. 128/105/2004 ze dne 13.10.2004 (dodatek č. 6),
ve znění usnesení Rady Ústeckého kraje č. 239/8R/2005 ze dne 11.5.2005 (dodatek č. 7),
ve znění usnesení Rady Ústeckého kraje č. 65/32R/2005 ze dne 8.3.2006 (dodatek č. 8),
ve znění usnesení Rady Ústeckého kraje č. 195/52R/2006 ze dne 16.8.2006 (dodatek č. 9),
ve znění usnesení Rady Ústeckého kraje č. 101/78R/2007 ze dne 28.3.2007 (dodatek č. 10),
ve znění usnesení Rady Ústeckého kraje č. 154/106R/2008 ze dne 12.3.2008 (dodatek č. 11),
ve znění usnesení Rady Ústeckého kraje č. 205/128R/2008 ze dne 29.9.2008 (dodatek č. 12),
ve znění usnesení Rady Ústeckého kraje č. 20/14R/2009 ze dne 8.4.2009 (dodatek č. 13),
ve znění usnesení Rady Ústeckého kraje č. 59/28R/2009 ze dne 7.10.2009 (dodatek č. 14),
ve znění usnesení Rady Ústeckého kraje č. 14/35R/2009 ze dne 16.12.2009 (dodatek č. 15),
ve znění usnesení Rady Ústeckého kraje č. 21/44R/2010 ze dne 7.4.2010 (dodatek č. 16),
ve znění usnesení Rady Ústeckého kraje č. 17/58R/2010 ze dne 29.9.2010 (dodatek č. 17),
ve znění usnesení Rady Ústeckého kraje č. 20/65R/2010 ze dne 8.12.2010 (dodatek č. 18)
ve znění usnesení Rady Ústeckého kraje č. 13/72R/2011 ze dne 9.3.2011 (dodatek č. 19),

Na základě usnesení Rady Ústeckého kraje č. .../...R/2012 ze dne 21. března 2012 se výše uvedená zřizovací listina ve znění pozdějších změn a dodatků mění takto:

1. Článek VI po změně zní:

Článek VI. Hlavní účel organizace

Hlavním účelem, pro který byla příspěvková organizace zřízena je:

Zdravotnická záchranná služba je zdravotní službou, v jejímž rámci je na základě tísňové výzvy, není-li dále stanoveno jinak, poskytována zejména přednemocniční neodkladná péče osobám se závažným postižením zdraví nebo v přímém ohrožení života. Součástí zdravotnické záchranné služby jsou další činnosti stanovené zákonem č. 374/2011 Sb., o zdravotnické záchranné službě, v platném znění.

2. Článek VII po změně zní:

**Článek VII.
Předmět činnosti organizace**

Předmětem činnosti příspěvkové organizace je:

1. Poskytování zdravotních služeb, jejichž rozsah je vymezen v Rozhodnutí o udělení oprávnění k poskytování zdravotních služeb zdravotnického zařízení dle zákona č. 372/2011 Sb., o zdravotních službách a podmínkách jejich poskytování (zákon o zdravotních službách), v platném znění.
2. Provádění dalších činností ve zdravotnictví, zejména :
 - výkon ekonomické, provozní, technické, investiční a administrativní činnosti v rozsahu potřebném pro naplnění svého hlavního účelu předmětu činnosti,
 - poskytování zdravotní péče osobám se závažným postižením zdraví nebo v přímém ohrožení života – zdravotnické zabezpečení při sportovních, kulturních a společenských akcích,
 - zajištění odborné praxe studentů středních zdravotnických škol a studentů z lékařských fakult,
 - zajišťování činností podporujících poskytování odborné přednemocniční neodkladné péče a její úroveň, zejména kontinuální vzdělávání všech svých zaměstnanců, složek základních IZS a dále vzdělávání zaměstnanců jiných daných organizací v rámci udělené akreditace v oboru Urgentní medicína – vzdělávací program specializačního vzdělávání lékařů.
3. Původní text přílohy č. 1, přílohy č. 2 a přílohy č. 3 k této zřizovací listině se ruší a nahrazuje se novým textem, který je uveden v příloze č. 1, příloze č. 2 a příloze č. 3 k tomuto dodatku.

Tento dodatek nabývá účinnosti dne 1. dubna 2012

V Ústí nad Labem dne 21. března 2012

Ing. Pavel Kouda
na základě pověření Jany Vaňhové,
hejtmanky Ústeckého kraje

Příloha č. 1

ke zřizovací listině Zdravotnické záchranné služby Ústeckého kraje, příspěvkové organizace, se sídlem v Ústí nad Labem, Sociální péče 799/7A

V souladu s ustanovením článku XI. zřizovací listiny se výše jmenované organizaci předává k hospodaření následující dlouhodobý majetek, který je ve vlastnictví Ústeckého kraje:

Hodnota a specifikace dlouhodobého majetku nemovitého – pozemky a trvalé porosty Stav k 31.12.2011

Pozemky

v účetní hodnotě

6 247 656,31 Kč

Trvalé porosty

v účetní hodnotě

0,00 Kč

Katastrální území: Bukov

Parcela:	1296/61	ostatní plocha
	1296/87	ostatní plocha
	1296/88	ostatní plocha
	1296/89	ostatní plocha
	1296/90	zastavěná plocha a nádvoří
	1296/91	ostatní plocha
	1296/97	ostatní plocha
	1296/99	zastavěná plocha a nádvoří
	1296/110	ostatní plocha
	1296/111	ostatní plocha
	1296/112	ostatní plocha
	1296/113	ostatní plocha
	1296/114	ostatní plocha
	1364/5	ostatní plocha

Katastrální území: Ústí nad Labem

Parcela:	748/10	ostatní plocha
	749/2	ostatní plocha
	749/5	ostatní plocha
	749/6	zastavěná plocha a nádvoří
	749/7	ostatní plocha - zeleň
	749/8	ostatní plocha
	749/10	ostatní plocha - zeleň
	749/11	ostatní plocha - zeleň
	749/12	trvalý travní porost
	749/13	trvalý travní porost
	749/14	ostatní plocha
	2749	ostatní plocha
	2751/1	ostatní plocha
	2751/2	zastavěná plocha a nádvoří
	2751/3	ostatní plocha
	2751/4	zastavěná plocha a nádvoří
	2751/5	ostatní plocha

Katastrální území: Podmokly

Parcela:	3634/1	ostatní plocha
	3634/2	zastavěná plocha a nádvoří
	3634/3	zastavěná plocha a nádvoří
	3634/4	zastavěná plocha a nádvoří
	3634/5	zastavěná plocha a nádvoří

Katastrální území: Česká Kamenice

Parcela:	619	zastavěná plocha a nádvoří
-----------------	-----	----------------------------

Katastrální území: Rumburk

Parcela:	2777/5	ostatní plocha - zeleň
	2777/6	zastavěná plocha a nádvoří

Katastrální území: Teplice

Parcela:	3439	zastavěná plocha a nádvoří
	3455/16	zastavěná plocha a nádvoří
	3455/17	ostatní plocha
	3455/41	ostatní plocha
	3455/42	zastavěná plocha a nádvoří

Katastrální území: Žatec

Parcela:	st. 1165/4	zastavěná plocha a nádvoří
	st. 1165/10	zastavěná plocha a nádvoří
	st. 4003	zastavěná plocha a nádvoří
	5605/10	ostatní plocha
	5609/4	ostatní plocha - zeleň
	5609/19	ostatní plocha
	5609/20	ostatní plocha
	5609/21	ostatní plocha – zeleň
	5609/22	ostatní plocha - zeleň

Katastrální území: Louny

Parcela:	1873/2	zastavěná plocha a nádvoří
	1873/54	ostatní plocha - zeleň

Katastrální území: Podbořany

Parcela:	371	zastavěná plocha a nádvoří
	374	ostatní plocha

Katastrální území: Chomutov I

Parcela:	4071/76	zastavěná plocha a nádvoří
	4071/130	ostatní plocha - zeleň
	4071/131	ostatní plocha - zeleň
	4071/144	ostatní plocha
	4071/145	ostatní plocha - zeleň

Katastrální území: Kadaň

Parcela:	3163/2	ostatní plocha - zeleň
	3163/3	ostatní plocha - zeleň
	3177/1	ostatní plocha - zeleň
	3177/2	ostatní plocha - zeleň
	3177/4	zastavěná plocha a nádvoří
	3178/1	zastavěná plocha a nádvoří
	3178/2	zastavěná plocha a nádvoří

Katastrální území: Most II

Parcela:	4311/3	zastavěná plocha a nádvoří
	4311/34	ostatní plocha - zeleň
	4311/60	ostatní plocha
	4311/61	ostatní plocha - zeleň

Katastrální území: Litoměřice

Parcela:	3886/18	zastavěná plocha a nádvoří
	3886/19	ostatní plocha

Příloha č. 2

ke zřizovací listině Zdravotnické záchranné služby Ústeckého kraje, příspěvkové organizace, se sídlem v Ústí nad Labem, Sociální péče 799/7A

V souladu s ustanovením článku XI. zřizovací listiny se výše jmenované organizaci předává k hospodaření následující dlouhodobý majetek, který je ve vlastnictví Ústeckého kraje:

Hodnota a specifikace dlouhodobého majetku nemovitého – budovy a stavby **Stav k 31.12.2011**

Budovy

pořizovací hodnota	236 519 503,44 Kč
oprávky	49 280 438,00 Kč
zůstatková hodnota	187 239 065,44 Kč

Katastrální území: Bukov

Část obce	č. budovy	způsob využití	na parcele
Bukov	č.p. 799	obč. vyb.	1296/99

Katastrální území: Ústí nad Labem

Část obce	č. budovy	způsob využití	na parcele
Ústí nad Labem-centrum	č.p. 3344	prům. obj.	749/6; 1296/90
Ústí nad Labem-centrum	bez čp/če	garáž	2751/2
Ústí nad Labem-centrum	bez čp/če	jiná st.	2751/4

Katastrální území: Podmokly

Část obce	č. budovy	způsob využití	na parcele
Děčín V-Rozbělesy	č.p. 827	adminis.	3634/2
Děčín V-Rozbělesy	bez čp/če	jiná st.	3634/3
Děčín V-Rozbělesy	bez čp/če	garáž	3634/4
Děčín V-Rozbělesy	bez čp/če	garáž	3634/5

Katastrální území: Česká Kamenice

Část obce	č. budovy	způsob využití	na parcele
Česká Kamenice	č.p. 827	obč. vyb.	619

Katastrální území: Rumburk

Část obce	č. budovy	způsob využití	na parcele
Rumburk 1	č.p. 1545	obč. vyb.	2777/6

Katastrální území: Teplice

Část obce	č. budovy	způsob využití	na parcele
Teplice	č.p. 3234	jiná st.	3455/16
Teplice	bez čp/če	garáž	3455/42

Katastrální území: Žatec

Část obce	č. budovy	způsob využití	na parcele
Žatec	č.p. 1001	obč. vyb.	st. 1165/4
Žatec	bez čp/če	garáž	st. 1165/10
Žatec	bez čp/če	jiná st.	st. 4003

Katastrální území:	Louny		
Část obce	č. budovy	způsob využití	na parcele
Louny	č.p. 2748	tech. vyb.	1873/2
Katastrální území:	Podbořany		
Část obce	č. budovy	způsob využití	na parcele
Podbořany	č.p. 606	obč. vyb.	371
Katastrální území:	Chomutov I		
Část obce	č. budovy	způsob využití	na parcele
Chomutov	bez čp/če	obč. vyb.	4071/76
Katastrální území:	Kadaň		
Část obce	č. budovy	způsob využití	na parcele
Kadaň	bez čp/če	garáž	3176/3; 3177/4
Kadaň	bez čp/če	obč. vyb.	3178/1
Kadaň	bez čp/če	obč. vyb.	3178/2
Katastrální území:	Most II		
Část obce	č. budovy	způsob využití	na parcele
Most	č.p. 3333	obč. vyb.	4311/3
Katastrální území:	Litoměřice		
Část obce	č. budovy	způsob využití	na parcele
Předměstí	č.p. 2224	obč. vyb.	3886/18; 3886/26, LV 60000

Ostatní majetek nezapisovaný do katastru nemovitostí

pořizovací hodnota	2 184 628,30 Kč
oprávky	596 591,00 Kč
zůstatková hodnota	1 588 037,30 Kč

Katastrální území	název	na parcele
Teplice	přístřešek pro sanitní vozy	
Teplice	zakrytí přístupového chodníku	
Podbořany	venkovní úpravy	

Příloha č. 3

ke zřizovací listině Zdravotnické záchranné služby Ústeckého kraje, příspěvkové organizace, se sídlem v Ústí nad Labem, Sociální péče 799/7A

V souladu s ustanovením článku XI. zřizovací listiny se výše jmenované organizaci předává k hospodaření následující dlouhodobý majetek, který je ve vlastnictví Ústeckého kraje:

Hodnota a specifikace dlouhodobého majetku movitého Stav k 31.12.2011

A) Drobný dlouhodobý hmotný majetek

pořizovací hodnota	18 953 605,60 Kč
oprávky	18 953 605,60 Kč
zůstatková hodnota	0,00 Kč

B) Dlouhodobý hmotný majetek - ostatní

pořizovací hodnota	0,00 Kč
oprávky	0,00 Kč
zůstatková hodnota	0,00 Kč

C) Samostatné movité věci a soubor movitých věcí

pořizovací hodnota	65 575 008,20 Kč
oprávky	23 484 910,00 Kč
zůstatková hodnota	42 090 098,20 Kč

D) Drobný dlouhodobý nehmotný majetek

pořizovací hodnota	970 012,14 Kč
oprávky	970 012,14 Kč
zůstatková hodnota	0,00 Kč

E) Dlouhodobý nehmotný majetek - software

pořizovací hodnota	4 986 786,60 Kč
oprávky	1 888 438,00 Kč
zůstatková hodnota	3 098 348,60 Kč

F) Dlouhodobý nehmotný majetek - ostatní

pořizovací hodnota	0,00 Kč
oprávky	0,00 Kč
zůstatková hodnota	0,00 Kč

Příloha č. 15 k usnesení č. 15/99R/2012

ŽADOSTI O DOTACE V PROGRAMU PODPORA VYBRANÝCH SLUŽEB ZDRAVOTNÍ PÉČE 2012								celkové součty	3 000 000	32 279 544	33 562 069	6 499 400	3 050 000		
číslo žádosti	žadatel				číslo služby/aktivity	název služby/aktivity	druh služby/aktivity	předpokládaná kapacita v roce 2012							
	název (dle RES)	IČ	adresa (dle RES)						dotace ÚK v roce 2011	celkové náklady v roce 2011	celkové náklady služby v roce 2012	požadavek na dotaci na službu v roce 2012	návrh na dotaci ÚK na službu v roce 2012	celkový návrh dotace ÚK v roce 2012	komentář
			ulice, číslo	PSČ, obec											
1	Hospic sv. Štěpána, občanské sdružení	65081374	Rybářské nám. 662/4	412 01 Litoměřice	1	Hospic sv. Štěpána - hospicová paliativní péče	hospicová péče	26 lůžek	400 000	12 738 000	13 203 000	500 000	500 000		Služba je potřebná a dlouhodobě poskytovaná, odborně velmi dobře zajištěná. Rozpočet je přiměřený, bez neuznatelných nákladů. Má zajištěno odpovídající spolufinancování z jiných zdrojů.
2	HOSPIC v MOSTĚ, o.p.s.	25419561	Svážná 1528	434 01 Most	1	Hospicová péče nehrzená ze zdr. pojištění (lůžková péče)	hospicová péče	15 lůžek	300 000	13 000 000	13 329 000	820 000	740 000		Služba je potřebná a dlouhodobě poskytovaná, odborně velmi dobře zajištěná. Rozpočet je přiměřený. Předpoklad počtu uživatelů oproti předchozímu roku je mírně vyšší.
3	Krajská zdravotní, a.s.	25488627	Sociální péče 3316/12A	401 13 Ústí nad Labem	1	Rehabilitace hrou	program zdravotně sociální rehabilitace pro handicapované děti po poškození mozku	20-50 osob/rok	200 000	224 095	263 785	210 000	210 000		Jedná se o službu poskytovanou od roku 2011 v rámci programu zdravotní rehabilitace handicapovaných dětí po získaném poškození mozku. Dle vyjádření organizace byla služba v prvním roce velmi kladně hodnocena rodiči dětí. Rozpočet služby neobsahuje neuznatelné položky. Služba je doporučena k podpoře.
					2	Program substituční léčby závislých na opioidech	program léčby osob závislých na drogách	cca 300 osob/rok	500 000	2 467 267	2 866 284	2 017 000	400 000		Služba je potřebná a dlouhodobě poskytovaná. Předpoklad počtu klientů je stejný jako v předchozím roce. Rozpočet služby je oproti předchozímu roku značně navýšen. Je nesoulad ve vyčíslení nákladů na službu v roce 2011 v jednotlivých tabulkách.
					3	Regionální program prevence a léčby HIV/AIDS a dalších závažných infekcí	program prevence a léčby HIV/AIDS	neuvedeno	-	500 000	500 000	450 000	-		Žádost o dotaci obsahuje stejné nedostatky jako žádost na rok 2011. V rozpočtu u položek 250 000,- Kč a 70 000,- Kč je nedostatečný slovní komentář. Rozpočet služby obsahuje další neuznatelné položky ve výši 40 000,- Kč. Služba není doporučena k podpoře.
					4	Program zdravotní rehabilitace handicapovaných dětí realizované ve zdravotnickém zařízení	program zdravotní rehabilitace handicapovaných dětí	cca 200 osob/rok	1 600 000	3 350 182	3 400 000	2 502 400	1 200 000		Služba je potřebná a dlouhodobě poskytovaná. Náklady na službu se však jeví jako příliš vysoké. Služba je doporučena k podpoře.

**Nařízení
Ústeckého kraje
č.
ze dne 2012**

**o zřízení Přírodní památky Stráně nad Suchým potokem a stanovení jejích bližších
ochranných podmínek**

Rada Ústeckého kraje se usnesla vydat v souladu s ustanovením § 7 a § 59 odst. 1 písm. k) zákona č. 129/2000 Sb., o krajích (krajské zřízení), ve znění pozdějších předpisů, a podle ustanovení § 36 odst. 1, § 37 odst. 1 a § 77a odst. 2 zákona č. 114/1992 Sb., o ochraně přírody a krajiny, ve znění pozdějších předpisů, (dále jen „zákon“) toto nařízení:

**Čl. 1
Předmět úpravy**

- (1) Vyhláší se Přírodní památka Stráně nad Suchým potokem (dále jen „přírodní památka“) a její ochranné pásmo.
- (2) Předmětem ochrany je přírodní stanoviště Polopřirozené suché trávníky a facie křovin na vápnatých podložích (*Festuco-Brometalia*) [T3.4D - širokolisté suché trávníky bez význačného výskytu vstavačovitých a bez jalovce obecného], pro které byla vyhlášena evropsky významná lokalita Stráně nad Suchým potokem (CZ0424133). Dále je předmětem ochrany rostlina brukev prodloužená pravá (*Brassica elongata subsp. elongata*).

**Čl. 2
Vymezení přírodní památky a jejího ochranného pásma**

- (1) Přírodní památka se rozkládá v Ústeckém kraji, na pozemkových parcelách dle katastru nemovitostí č. 405/1 (část), 405/3 (část), 405/4 (část), 405/5, 460/1 (část), 3057/1 (část), 3078/2 (část) a na pozemkových parcelách dle zjednodušené evidence č. 413 (část), 417, 418 (část), 419 (část), 420, 421/1, 421/2, 423/1, 423/2, 424/1 (část), 424/2, 425, 426 (část), 427/1 (část), 428, 429/1, 429/2, 429/3, 430, 431, 432, 433, 434, 435 (část), 437 (část), 438, 439, 440, 441 (část), 444 (část), 446, 447/1, 447/2 (část), 449 (část), 451, 453, 457, 458 (část), 462, 470 (část), 3057 (část) v katastrálním území Encovany.
- (2) Ochranné pásmo se nachází na pozemkových parcelách dle katastru nemovitostí č. 358 (část), 385, 460/1 (část) a na pozemkových parcelách dle zjednodušené evidence č. 351, 353, 354, 357 (část), 358, 360, 361/1 (část), 363, 364, 366 (část), 367 (část), 368, 370, 371, 372 (část), 374 (část), 375, 377 (část), 376, 379 (část), 380/1 (část), 380/2, 381/1, 381/2, 381/3, 385, 387/1, 387/2, 388, 389/1, 389/2, 390/1, 390/2, 392, 394, 395 (část), 396 (část), 397/1 (část), 397/2 (část), 399 (část), 400, 468 (část), 470 (část), 471/1, 471/2, 473, 474, 477 v katastrálním území Encovany.
- (3) V příloze č. 1 a 2 k tomuto nařízení je katastrální mapa a ortofotomapa s vyznačením hranic přírodní památky.

- (4) Mapové podklady, v nichž je podrobně zakresleno území přírodní památky a jejího ochranného pásma, jsou uloženy v ústředním seznamu ochrany přírody u Agentury ochrany přírody a krajiny České republiky a u Krajského úřadu Ústeckého kraje.

Čl. 3

Stanovení bližších ochranných podmínek přírodní památky

Jen se souhlasem příslušného orgánu ochrany přírody lze v přírodní památce:

- a) vjíždět motorovými vozidly na pozemky mimo cesty (to se netýká vozidel lesní správy a lesní techniky, vozidel policie a složek integrovaného záchranného systému při služebním výkonu, vozidel a techniky sloužící k řádnému obhospodařování zemědělských pozemků v ochranném pásmu nebo k provádění péče o přírodní památku),
- b) měnit druh pozemků a způsob jejich využití a provádět pozemkové úpravy,
- c) povolovat a umisťovat stavby,
- d) zavádět intenzivní chovy zvířete, zřizovat myslivecká zařízení včetně krmišť a slanisek pro zvířata,
- e) tábořit a rozdělávat oheň,
- f) přisévát kulturní trávy, povolovat rozšiřování nebo záměrně rozšiřovat geograficky nepůvodní druhy rostlin a živočichů,
- g) používat hnojiva a biocidy.

Čl. 4

Účinnost

Toto nařízení nabývá účinnosti patnáctým dnem po vyhlášení ve Věstníku právních předpisů Ústeckého kraje.

Jana Vaňhová
hejtmanka

Ing. Pavel Kouda
náměstek hejtmanky

Příloha č. 1 k nařízení č. / , kterým se zřizuje přírodní památka Stráně nad Suchým potokem

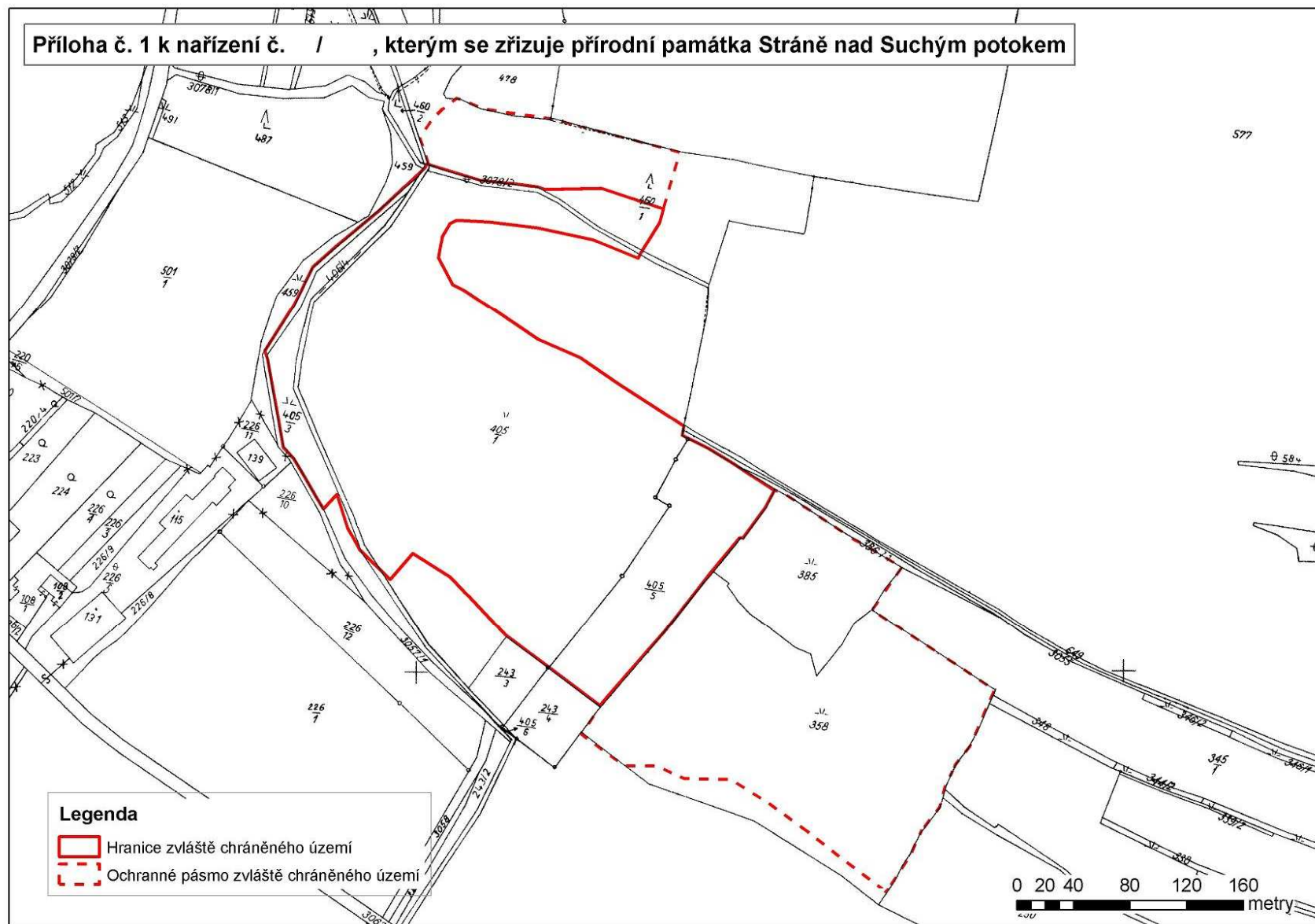

Příloha č. 2 k nařízení č. / , kterým se zřizuje přírodní památka Stráně nad Suchým potokem

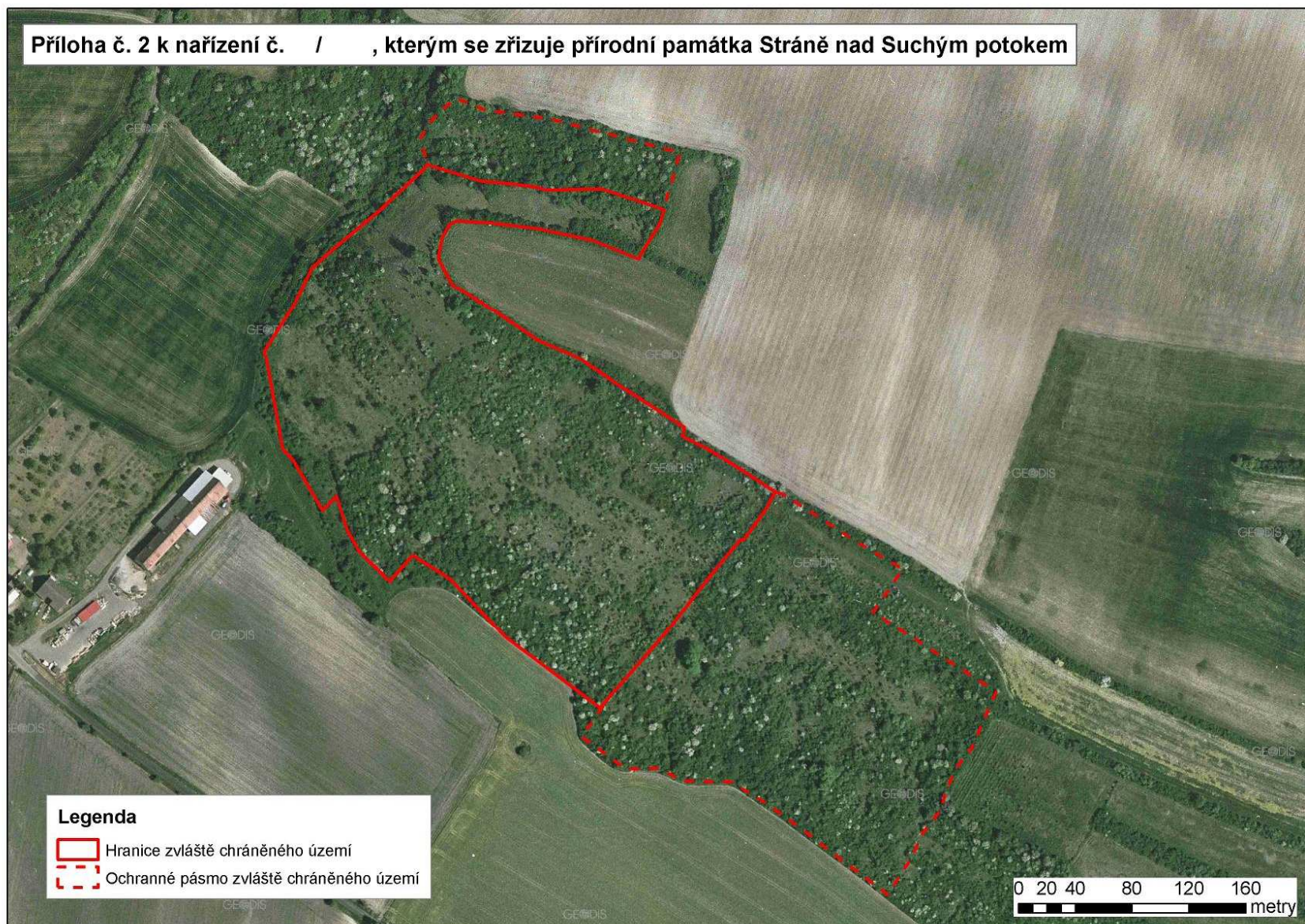

**Nařízení
Ústeckého kraje
č.
ze dne 2012**

**o zřízení Přírodní rezervace Prameniště Chomutovky, stanovení jejích bližších
ochranných podmínek a zrušení Přírodní rezervace Bučina na Kienhaidě**

Rada Ústeckého kraje se usnesla vydat v souladu s ustanovením § 7 a § 59 odst. 1 písm. k) zákona č. 129/2000 Sb., o krajích (krajské zřízení), ve znění pozdějších předpisů, a podle ustanovení § 33 a § 77a odst. 2 zákona č. 114/1992 Sb., o ochraně přírody a krajiny, ve znění pozdějších předpisů, (dále jen „zákon o ochraně přírody a krajiny“) toto nařízení:

**Čl. 1
Předmět úpravy**

- (1) Vyhláší se Přírodní rezervace Prameniště Chomutovky (dále jen „přírodní rezervace“) a její ochranné pásmo.
- (2) Předmětem ochrany přírodní rezervace jsou typická společenstva a druhy vrcholových partií Krušných hor, kterými jsou aktivní vrchoviště, zahrnující otevřená vrchoviště (R3.1) a vrchovištní šlenky (R3.3); degradovaná vrchoviště (ještě schopná přirozené obnovy) (R3.4); přechodová rašeliniště a třasoviště, zahrnující nevápnitá mechová slatiniště (R2.2) a přechodová rašeliniště (R2.3); rašelinný les, zahrnující rašelinné březiny (L10.1), blatkové bory (L10.4), rašelinné smrčiny (L9.2A), vrchoviště s klečí (*Pinus mugo*) (L3.2); acidofilní smrčiny (*Vaccinio-Piceetea*), zahrnující horské třtinové smrčiny (L9.1) a podmáčené smrčiny (L9.2B), pro které byla vyhlášena evropsky významná lokalita Novodomské a Polské rašeliniště (CZ0420144) a které se nacházejí na území přírodní rezervace. Dále jsou předmětem ochrany acidofilní bučiny (L5.4) a vzácné druhy rostlin a živočichů, svým výskytem vázané na jmenované biotopy: střevlík lesklý (*Carabus nitens*), píďalka klikvová (*Carsia sororiata*), žluťásek borůvkový (*Colias palaeno*), lesklice severská (*Somatochlora arctica*), křižák rašelinný (*Nuctenea silvicutrix*), ostřice mokřadní (*Carex limosa*), bříza trpasličí (*Betula nana*) a tetřívka obecná (*Tetrao tetrix*).

**Čl. 2
Vymezení přírodní rezervace a jejího ochranného pásma**

- (1) Přírodní rezervace se rozkládá v Ústeckém kraji, na pozemkových parcelách č. 673/10 (starší evidence PK č. 616995 – část), 674/4 (část), 674/1 (část), 673/38 (část), 1220/1 (část), 1220/2 (část), 712 (část), 707 (část), 804/2 (část), 708 (část), 791/24 (část), 1221/1 (část), 755 (část), 789/1 (část), 758/1 (část), 762/3 (část), 758/2 (část), 762/2 (část), 751/24 (část), 1222/2 (část), 1004 (část), 1246/1 (část), 1239/1, 483, 493, 1219/2, 494/1, 673/37, 670/3, 1219/3, 528/4, 670/2, 670/4, 528/3, 528/1, 528/5, 668, 625/1, 598/1, 598/3, 598/2, 543, 542/2, 542/1, 717/3, 717/1, 717/6, 717/7, 765, 751/20, 751/6, 751/5, 754, st.209/1, st.209/2, 751/3, 751/1, 761/1, 729/3, 762/4, 730, 729/1, 729/2, 735, 496, 494/2, 726/1, 726/2, 726/3, 726/4, 726/5 v katastrálním území Hora Svatého Šebestiána, na pozemkových parcelách č. 89/2 (část), 105 (část), 126 (část), 106/2 (část), 133/4 (část),

42/8 (část), 42/3 (část), 115/2 (část), 7/2 (část), 86/1 (část), 7/5 (část), 127 (část), 138 (stará evidence PK č. 827 - část), 134 (část), 107/1 (část), 111/2 (část), 109 (část), 124 (část), 108/2 (část), 98/1, 98/2, 101, 125, 66/1, 66/2, 67, 74/14, 58/2, 58/4, 58/3, 71/1, 58/1, 54/6, 54/1 (část), st. 26, 137, 42/1, 42/2, 42/3 (část), 42/5, 42/6, 42/7, 128, 7/1, 7/3, 74/21, 74/20, 74/9, 7/4, 74/19, 74/15, 74/16, 74/2, 74/22, 89/3, 10/1, 10/2, 80/1, 80/2, 80/3, 80/4, 81, 74/12, 74/13, 74/17, 74/18, 74/1, 141, 114/1, 114/2, 114/3, 114/4, 53/2, 53/3, 53/4, 54/5, 54/7, 54/8, 20, 110, 108/1, 133/3, 107/2, 135/2, 136 v katastrálním území Jilmová, na pozemkových parcelách č. 123/1(část), 122(část), 121(část), 150(část), 165/1(část), 158, 118/2(část), 120, 35/3 (část), 41/4 (část), 41/8 (část), 41/9 (část), 88 (část), 91/1 (část), 91/3, 91/4, 91/5, 91/6, 100 (část), 101 (část), 102, 103, 136/1 (část), 140 (část), 141 (část), 162 (část), 164 (část) v katastrálním území Pohraniční, na pozemkových parcelách č. 873 (část), 858/1 (část), 831/1 (část), 808/1 (část), 830/1 (část), 808/5 (část), 831/2 (část), 807/1 (část), 807/6 (část), 748 (část), 676 (část), 745 (část), 720 (část), 1225 (část), 682 (část), 677 (část), 1227 (část), st. 204/1, st. 204/2, 779/2, 779/3, 1265, 1266, 674, 681, 680, 679, 678, 749, 746, 1226, 779/4, 807/4, 808/5, 719 v katastrálním území Nová ves u Křimova, na pozemkových parcelách č. 891/1 (část), 834/1 (část), 890 (část), 834/4 (část), 827 (část), 828, 892, 893, 834/3, 834/5 v katastrálním území Výsluní, na pozemkových parcelách č. 230, 231, 305 v katastrálním území Kryštofovy Hamry a na pozemkových parcelách č. 10/2, 10/3, 10/4, 100 (část), 101/26, 116/1 (část), 104/1, 104/5 (část), 104/6, 104/7 (část), 104/8, 104/9 (část), 105, 108, 109, 110, 111/1, 112 (část), 117, 118 (část), 119, 15 (část), 22, 25/2, 26/1, 26/3, 26/4, 32, 34 (část), 36/1, 42/1, 42/2, 47/1, 5/2 (část), 52, 53/1, 53/2, 55, 55/7, 56, 57, 59, 6/2, 65/1, 68/2, 68/3, 75, 76/1, 76/3, 80, 85/2 (část), 87 (část), 89 (část), 90/1 (část), 90/2, 90/3, 90/4, 92/10 (část), 92/11, 92/2 (část), 92/3 (část), 92/5 (část), 92/6 (část), 93, 94/1, 95 (část), 96 (část), 97 (část), 99 (část) v katastrálním území Načetín.

- (2) Ochranné pásmo se nachází na pozemkové parcele č. 673/10 (část) v katastrálním území Hora Svatého Šebestiána, pozemkové parcele č. 89/2 (část) v katastrálním území Jilmová a na pozemkové parcele č. 123/1 (část) v katastrálním území Pohraniční.
- (3) V přílohách č. 1a, 1b, 1c, 1d, 1e, 1f, 2a a 2b k tomuto nařízení je katastrální mapa a ortofotomapa s vyznačením hranic přírodní rezervace.
- (4) Mapové podklady, v nichž je podrobně zakresleno území přírodní rezervace a jejího ochranného pásma, jsou uloženy v ústředním seznamu ochrany přírody u Agentury ochrany přírody a krajiny České republiky a u Krajského úřadu Ústeckého kraje.

Čl. 3

Stanovení bližších ochranných podmínek přírodní rezervace a jejího ochranného pásma

- (1) Jen se souhlasem příslušného orgánu ochrany přírody lze v přírodní rezervaci:
 - a) měnit druh pozemků a způsob jejich využití,
 - b) provádět zásahy, které by mohly ovlivňovat vodní režim, zejména budovat odvodňovací a meliorační příkopy a provádět údržbu stávajících, mimo údržbu příkopů podél zpevněných komunikací,
 - c) zřizovat myslivecká zařízení včetně krmišť a slanisk pro zvěř, přikrmovat zvěř,
 - d) používat chemické přípravky za účelem meliorace půdy – hnojení, vápnění, v porostních skupinách se zastoupením souborů lesních typů edafické řady R,

- e) umisťovat a provádět těžby mýtní, těžby nahodilé a zalesňovat v porostních skupinách listnatého porostního typu se zastoupením 12. a vyššího věkového stupně a odstraňovat odumírající a mrtvé dřevo z porostu,
 - f) zalesňovat v porostních skupinách se zastoupením souborů lesních typů edafické řady R.
- (2) Jen se souhlasem příslušného orgánu ochrany přírody lze v ochranném pásmu přírodní rezervace:
- a) měnit druh pozemků a způsob jejich využití,
 - b) provádět zásahy, které by mohly ovlivňovat vodní režim, zejména budovat odvodňovací a meliorační příkopy a provádět údržbu stávajících, mimo údržbu příkopů podél zpevněných komunikací,
 - c) zřizovat myslivecká zařízení včetně krmišť a slanisk pro zvěř, přikrmovat zvěř,
 - d) používat chemické přípravky za účelem meliorace půdy – hnojení, vápnění, v porostních skupinách se zastoupením souborů lesních typů edafické řady R,

Čl. 4 **Zrušovací ustanovení**

Zrušuje se Nařízení Okresního úřadu v Chomutově ze dne 23. 10. 2000 o zřízení přírodní rezervace Bučina na Kienhaidě.

Čl. 5 **Účinnost**

Toto nařízení nabývá účinnosti patnáctým dnem po vyhlášení ve Věstníku právních předpisů Ústeckého kraje.

Jana Vaňhová
hejtmanka

Ing. Pavel Kouda
náměstek hejtmanky

Příloha č. 1a k nařízení č. /2012,
kterým se zřizuje přírodní rezervace Prameniště Chomutovky
klad listů katastrální mapy

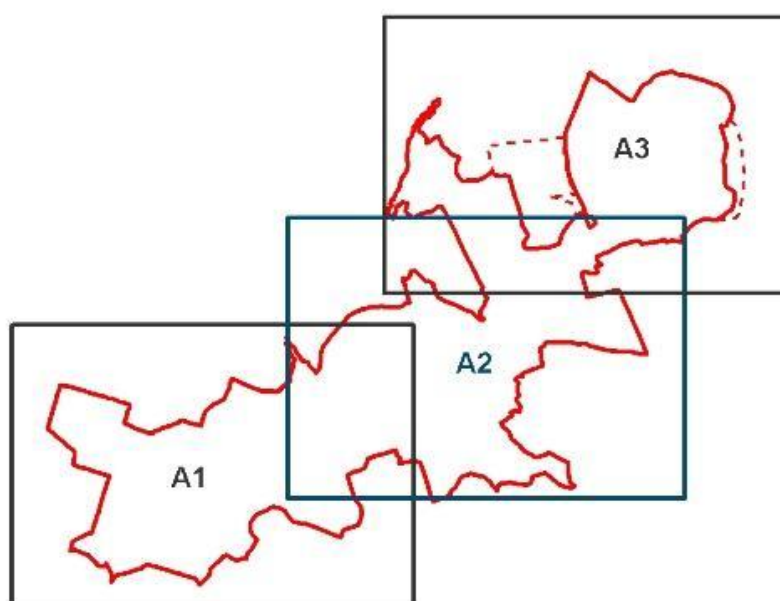
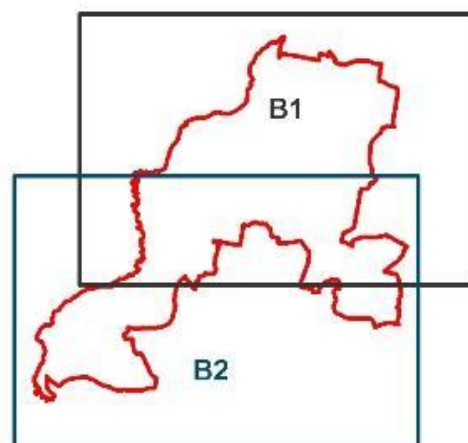

**Příloha č. 1b k nařízení č. /2012, kterým se zřizuje
přírodní rezervace Prameniště Chomutovky**

list A1

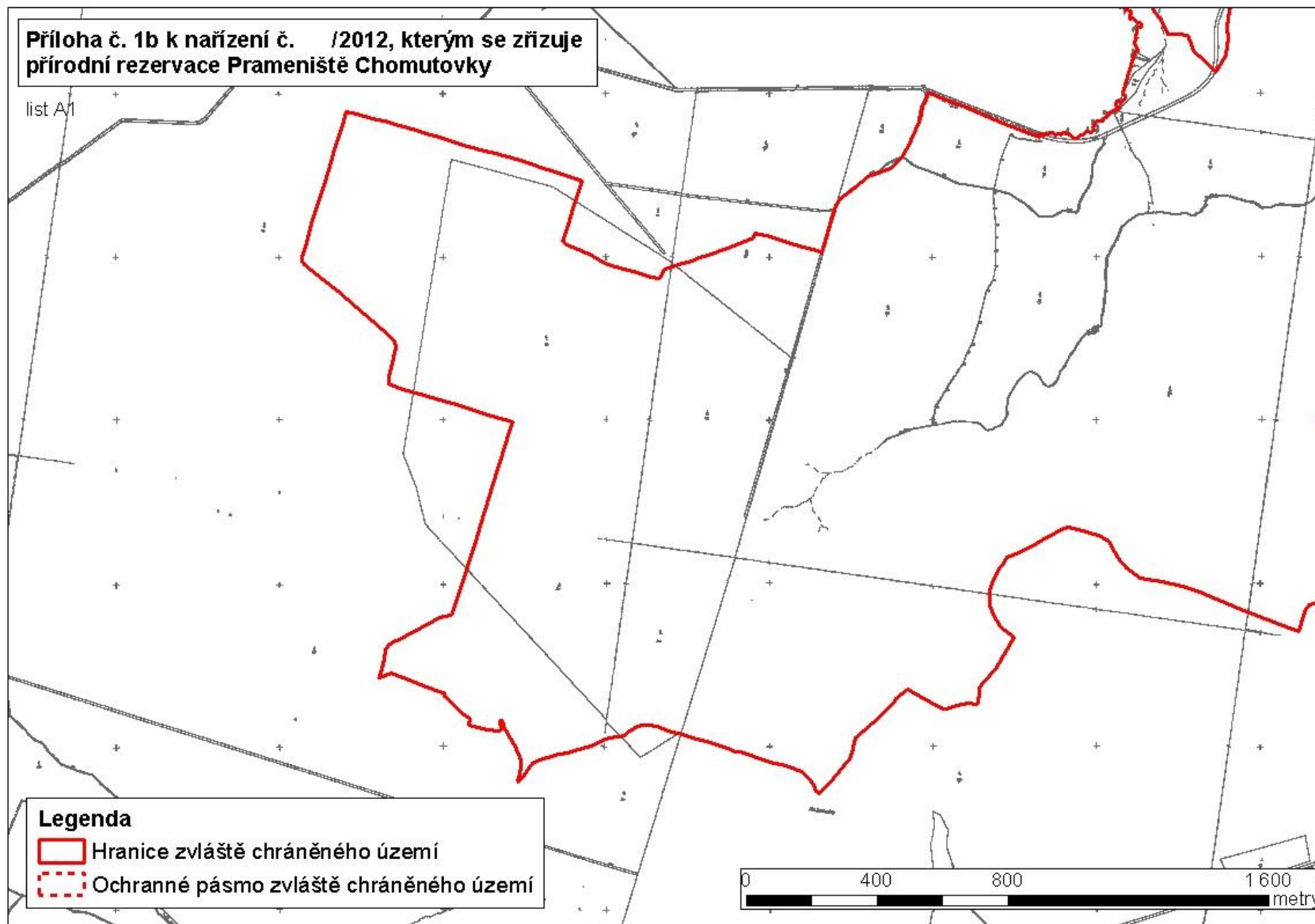

**Příloha č. 1c k nařízení č. /2012, kterým se zřizuje
přírodní rezervace Prameniště Chomutovky**

list A2

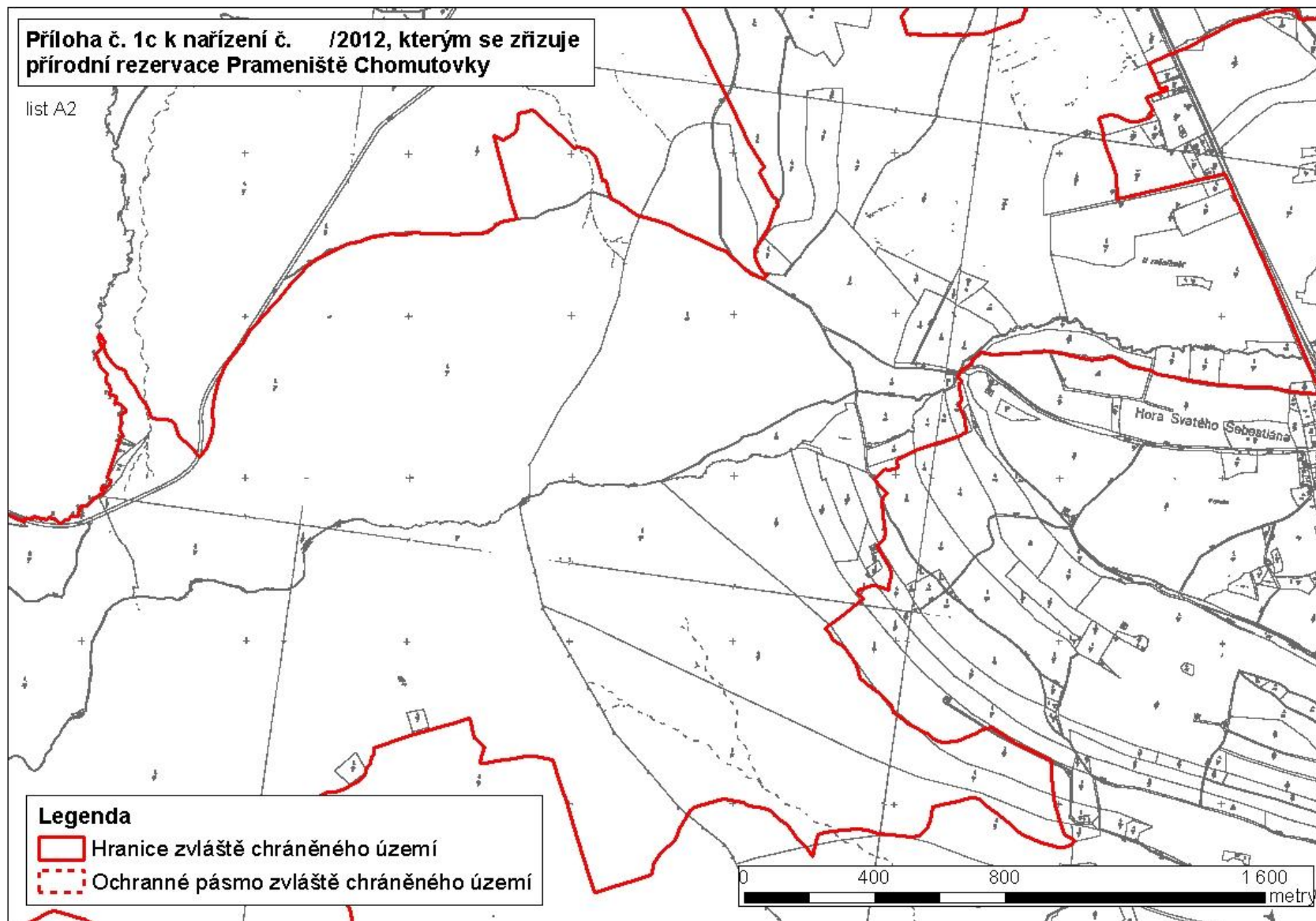

**Příloha č. 1d k nařízení č. /2012, kterým se zřizuje
přírodní rezervace Prameniště Chomutovky**

list A3

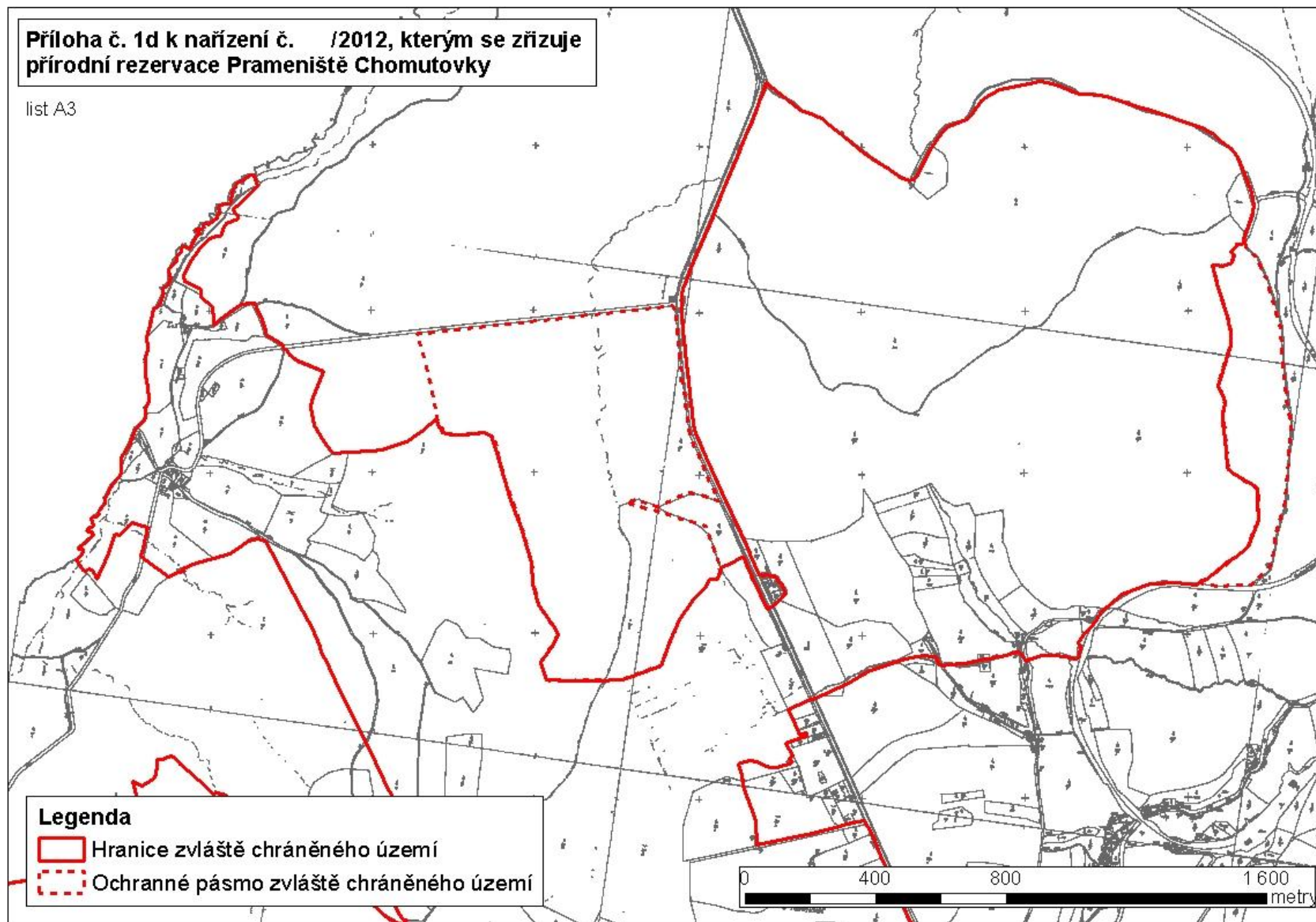

**Příloha č. 1e k nařízení č. /2012, kterým se zřizuje
přírodní rezervace Prameniště Chomutovky**

list B1

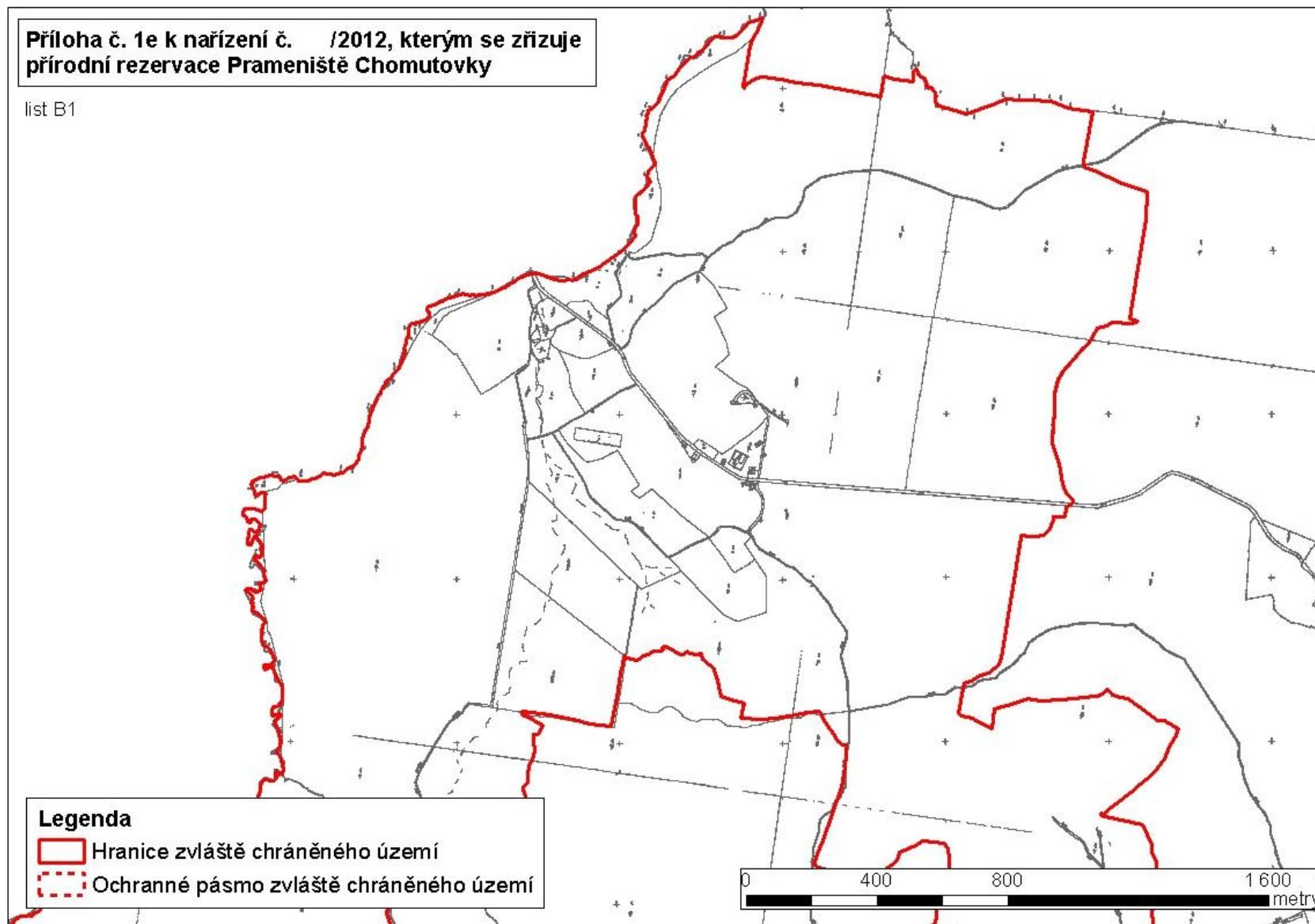

**Příloha č. 1f k nařízení č. /2012, kterým se zřizuje
přírodní rezervace Prameniště Chomutovky**

list B2

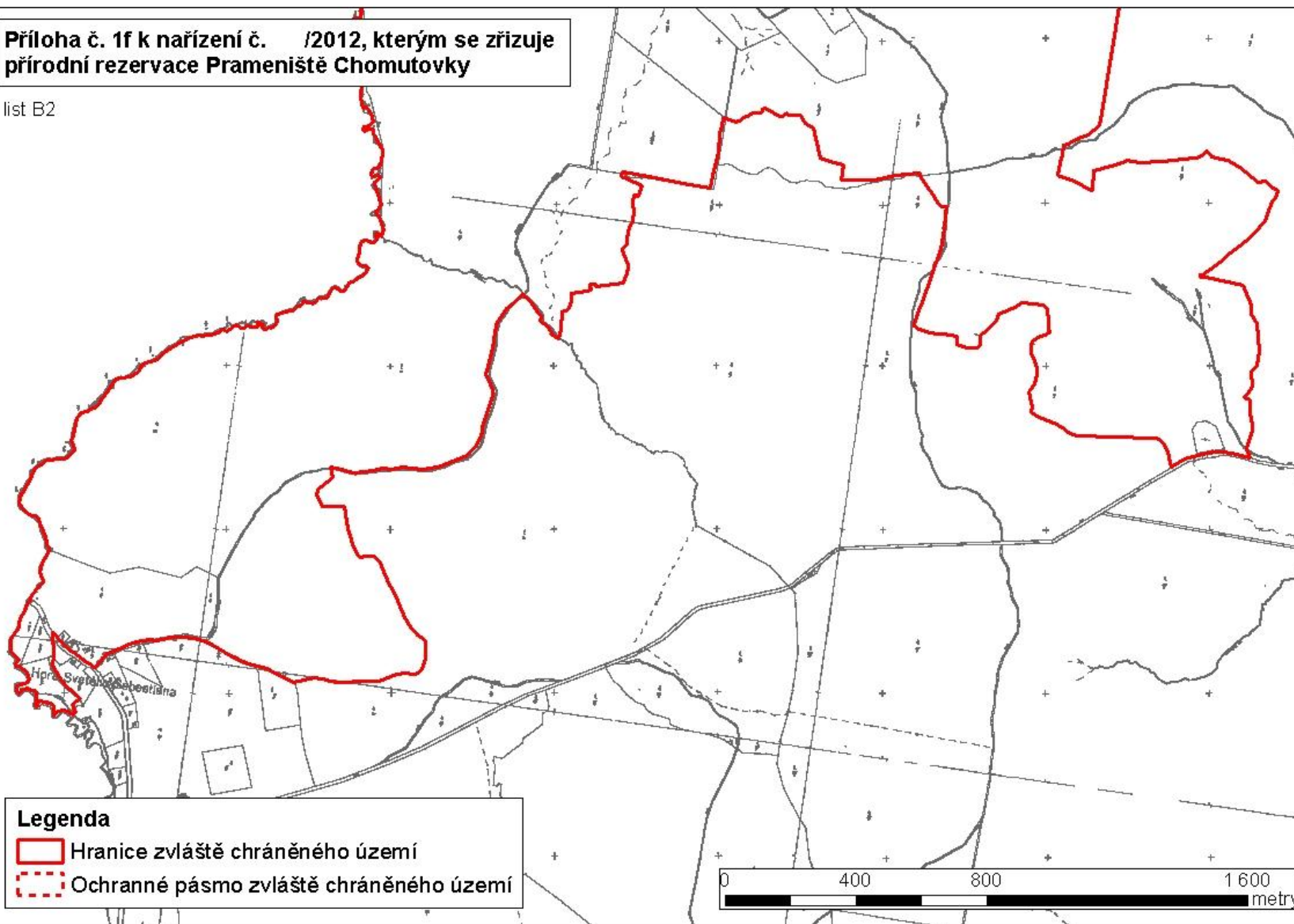

**Příloha č. 2a k nařízení č. /2012, kterým se zřizuje
přírodní rezervace Prameniště Chomutovky**

část A

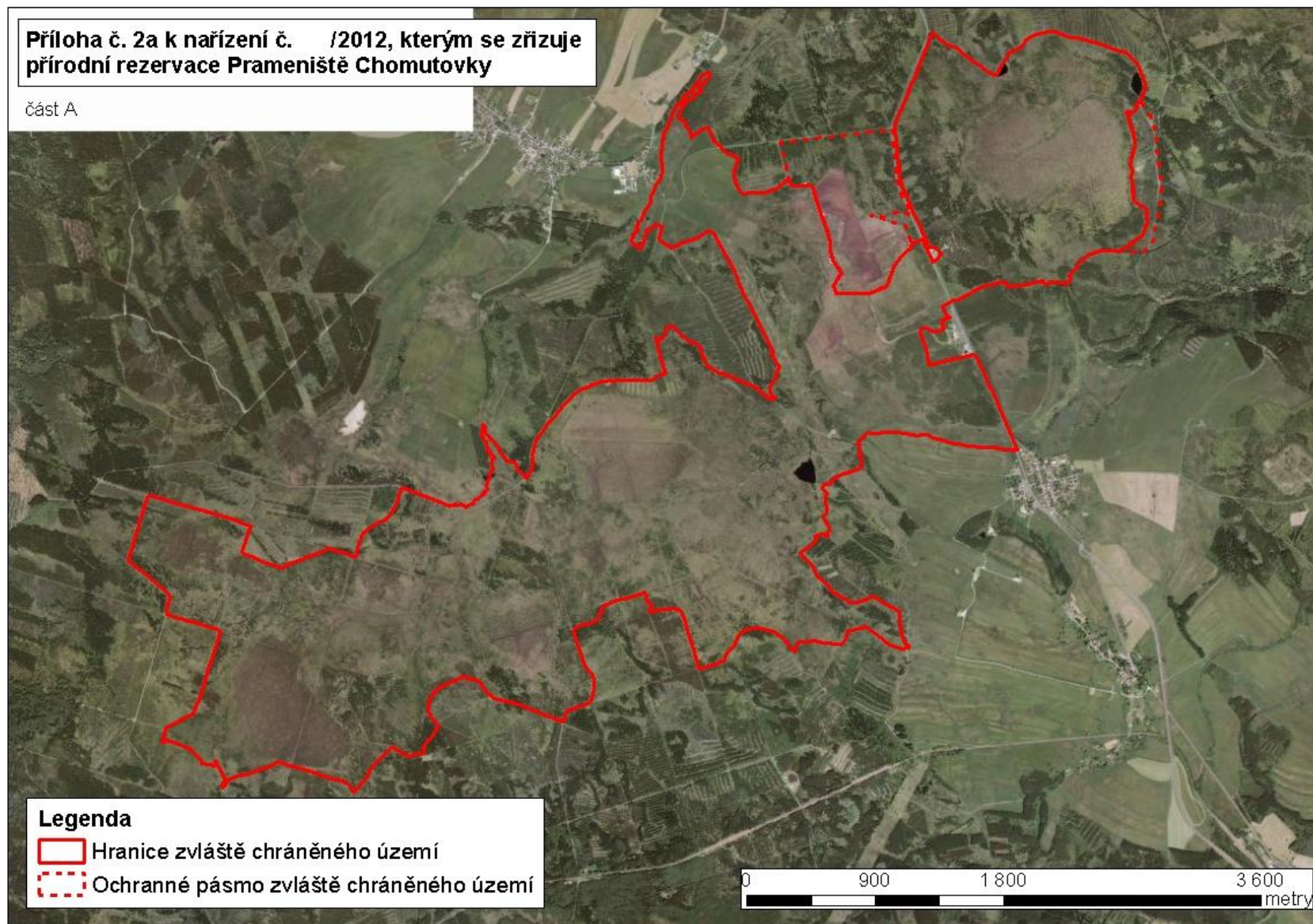

**Příloha č. 2b k nařízení č. /2012, kterým se zřizuje
přírodní rezervace Prameniště Chomutovky**

část B

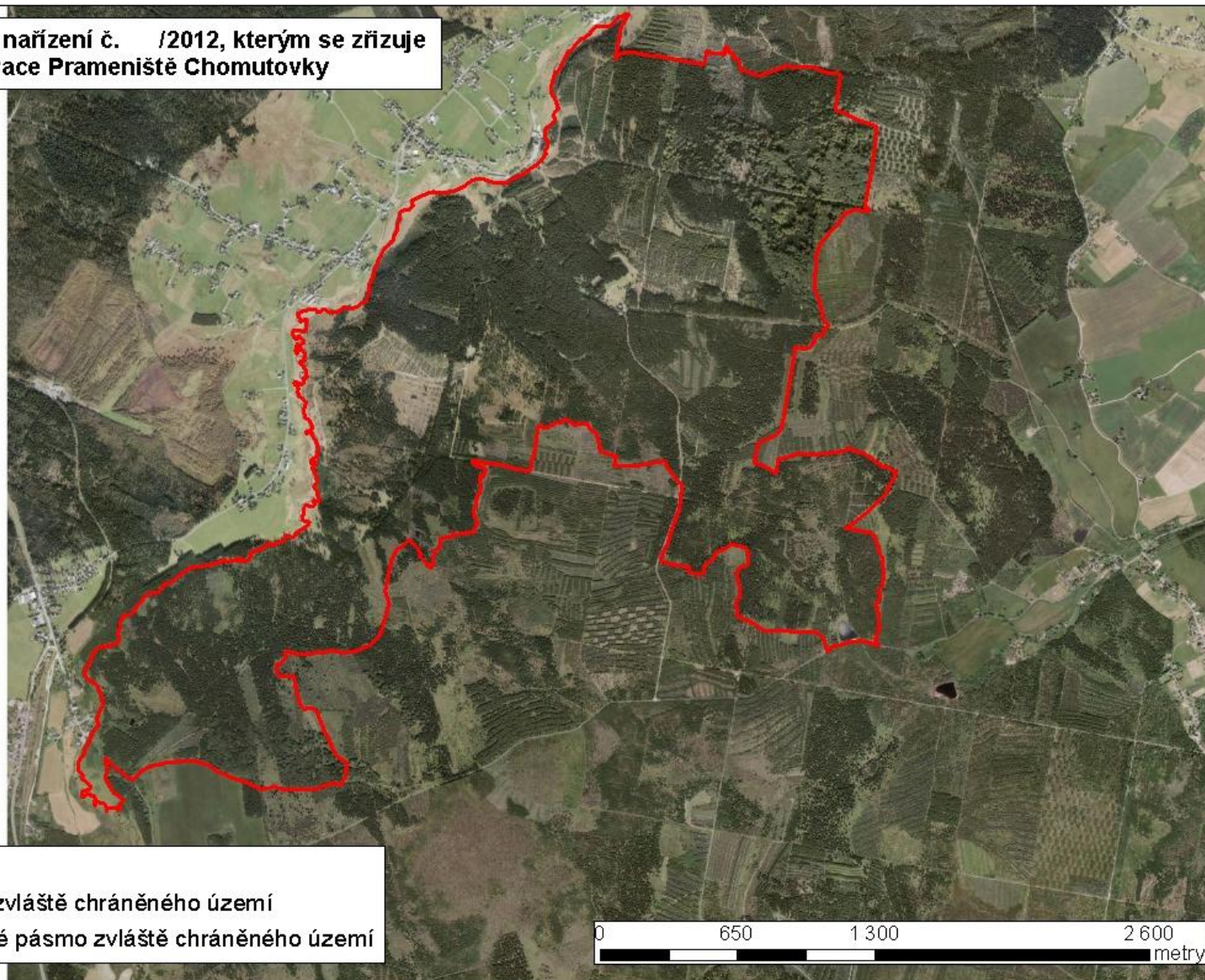

**Nařízení
Ústeckého kraje
č.
ze dne 2012**

**o zřízení Přírodní památky Stráně nad Chomutovkou a stanovení jejích bližších
ochranných podmínek**

Rada Ústeckého kraje se usnesla vydat v souladu s ustanovením § 7 a § 59 odst. 1 písm. k) zákona č. 129/2000 Sb., o krajích (krajské zřízení), ve znění pozdějších předpisů, a podle ustanovení § 36 odst. 1, § 37 odst. 1 a § 77a odst. 2 zákona č. 114/1992 Sb., o ochraně přírody a krajiny, ve znění pozdějších předpisů, (dále jen „zákon“) toto nařízení:

**Čl. 1
Předmět úpravy**

- (1) Vyhláší se Přírodní památka Stráně nad Chomutovkou (dále jen „přírodní památka“).
- (2) Předmětem ochrany je evropsky významná lokalita Stráně nad Chomutovkou (kód CZ0420061) s evropskými stanovišti [dle § 3 odst. 1 písm. o) zákona o ochraně přírody a krajiny] Polopřirozené suché trávníky a facie křovin na vápnatých podložích (*Festuco-Brometalia*) [zejména T3.3D – Úzkolisté suché trávníky bez význačného výskytu vstavačovitých].

**Čl. 2
Vymezení přírodní památky a jejího ochranného pásma**

- (1) Přírodní památka se rozkládá v Ústeckém kraji, na pozemkových parcelách 814 část a 806/1 část v katastrálním území Velemyšleves a na pozemkové parcele 194 část v k.ú. Minice.
- (2) Ochranné pásmo se nachází na pozemkových parcelách 806/3, 850/1 část, 806/2, 806/1 část, 833/1 část, 834/1 část, 834/3 část, 834 část, 814 část, 840 část v k.ú. Velemyšleves, dále na pozemkových parcelách 20/1 část, 20/2 část, 372/2 část, 23 část, 398/4 část, 211/1 část, 205/1 část, 205/2, 372/3, 194 část, 174/1 část v k.ú. Minice a 896 část, 903 část, 974 část a 902 část v k.ú. Nehasice.
- (3) V příloze k tomuto nařízení je katastrální mapa a ortofotomapa s vyznačením hranic přírodní památky.
- (4) Mapové podklady, v nichž je podrobně zakresleno území přírodní památky a jejího ochranného pásma, jsou uloženy v ústředním seznamu ochrany přírody u Agentury ochrany přírody a krajiny České republiky a u Krajského úřadu Ústeckého kraje.

**Čl. 3
Stanovení bližších ochranných podmínek přírodní památky**

Jen se souhlasem příslušného orgánu ochrany přírody lze v přírodní památce:

- a) měnit druh pozemků, způsob jejich využití a provádět pozemkové úpravy,
- b) hospodařit na pozemcích způsobem vyžadujícím vyžadujícím intenzivní technologie, zejména prostředky a činnosti, které mohou způsobit změny v biologické rozmanitosti, struktuře a funkci ekosystému anebo nevratně poškodovat půdní povrch
- c) umísťovat veškeré stavby a provádět terénní úpravy,
- d) zavádět intenzivní chovy zvířete (obory, farmové chovy, bažantnice), zřizovat myslivecká zařízení včetně krmelišť a slanisk pro zvířata,
- e) používat hnojiva a biocidy,
- f) tábořit,
- g) provozovat motokros, cyklokros a jiné aktivity obdobného charakteru,
- h) zřizovat cesty a stezky pro jízdu na koni včetně doprovodných zařízení, vyznačovat cyklistické stezky a stezky pro pěší,
- i) provádět výzkumné a průzkumné práce spojené s narušováním přírodních stanovišť a ovlivňováním populací rostlin a živočichů

Čl. 4 **Účinnost**

Toto nařízení nabývá účinnosti patnáctým dnem po vyhlášení ve Věstníku právních předpisů Ústeckého kraje.

Jana Vaňhová
hejtmanka

Ing. Pavel Kouda
náměstek hejtmanky

**Příloha č. 1a k nařízení č. / , kterým se zřizuje
přírodní památka Stráně nad Chomutovkou**

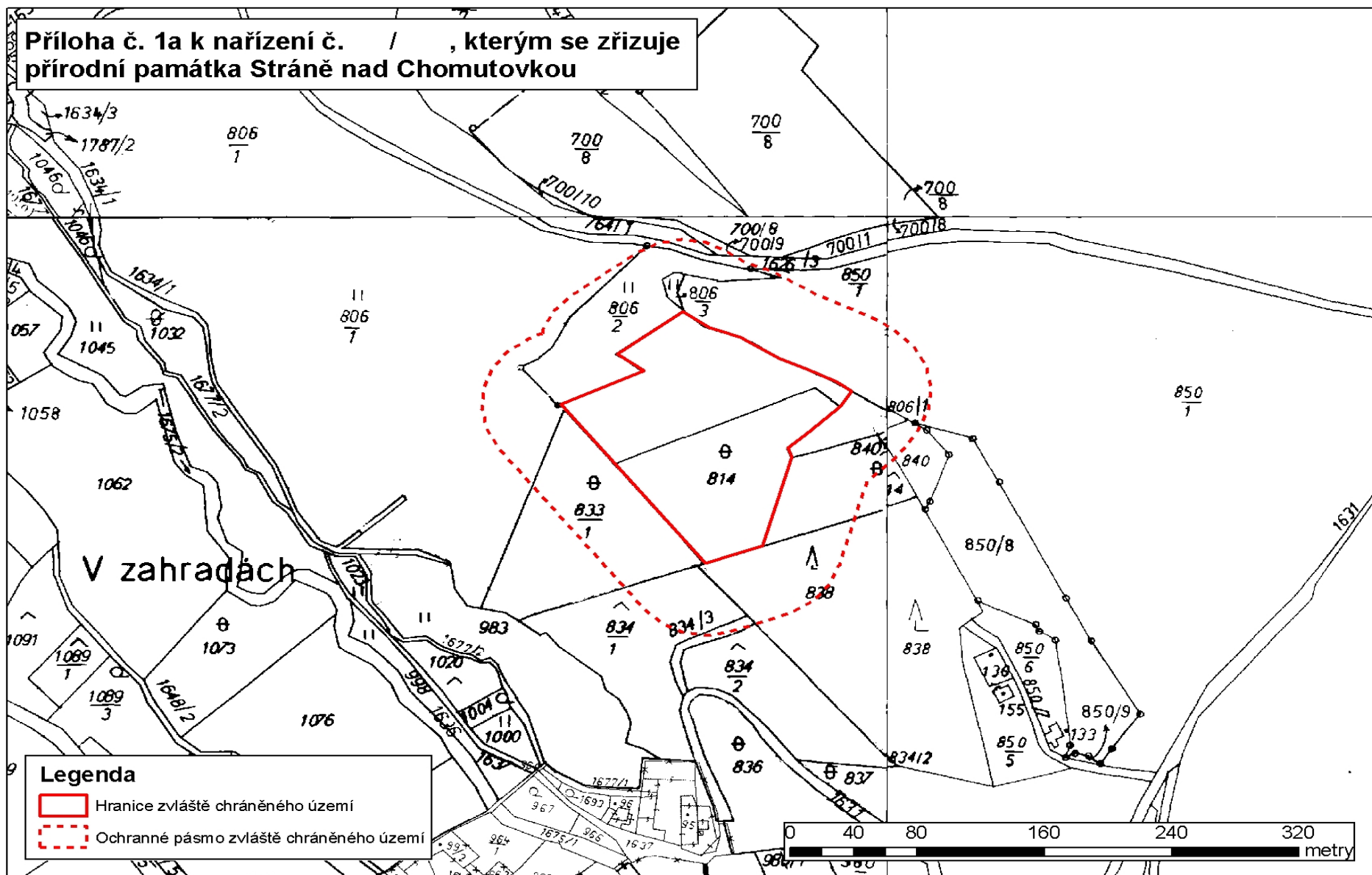

**Příloha č. 1b k nařízení č. / , kterým se zřizuje
přírodní památka Stráně nad Chomutovkou**

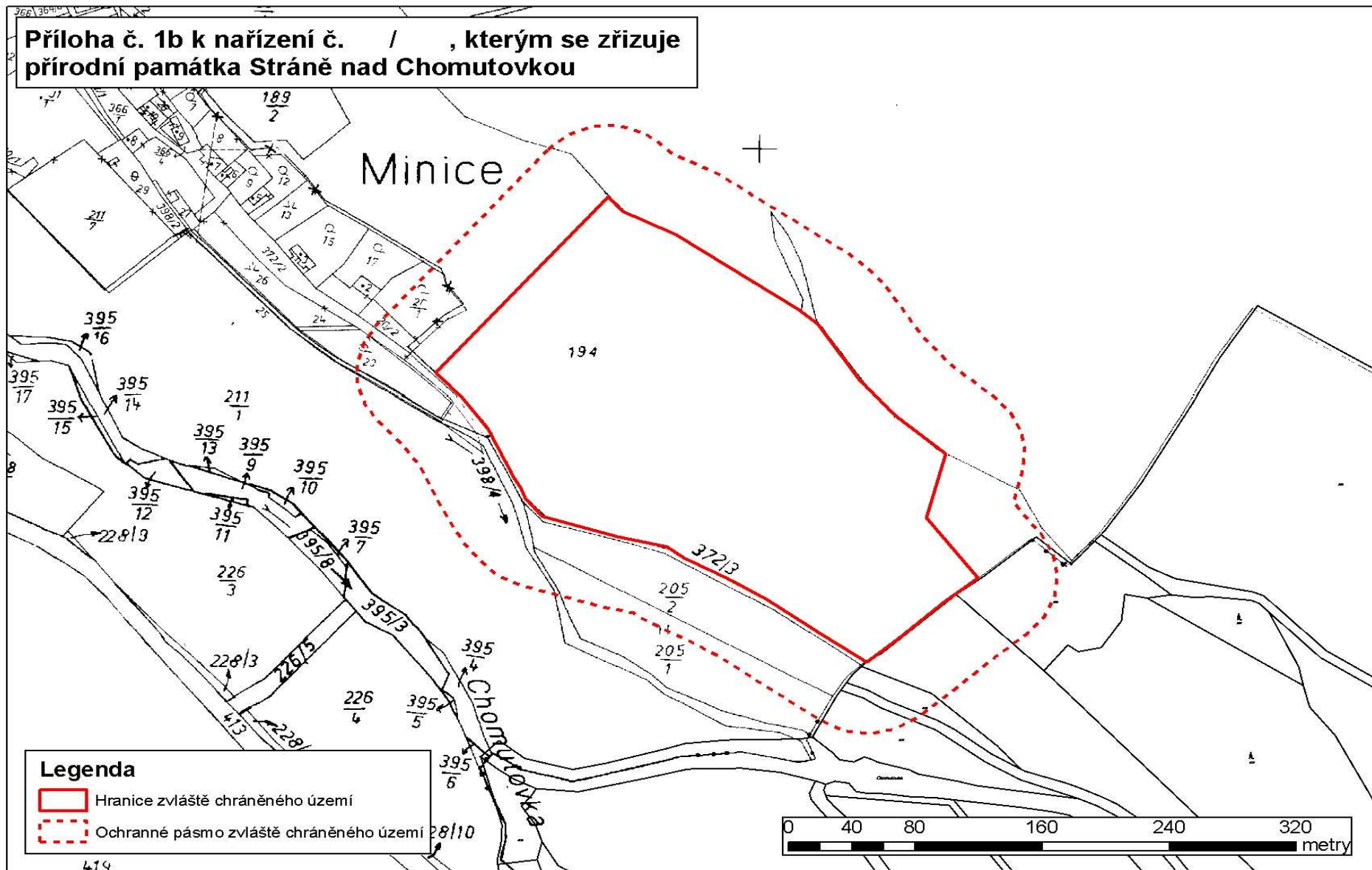

**Příloha č. 2a k nařízení č. / , kterým se zřizuje
přírodní památka Stráně nad Chomutovkou**

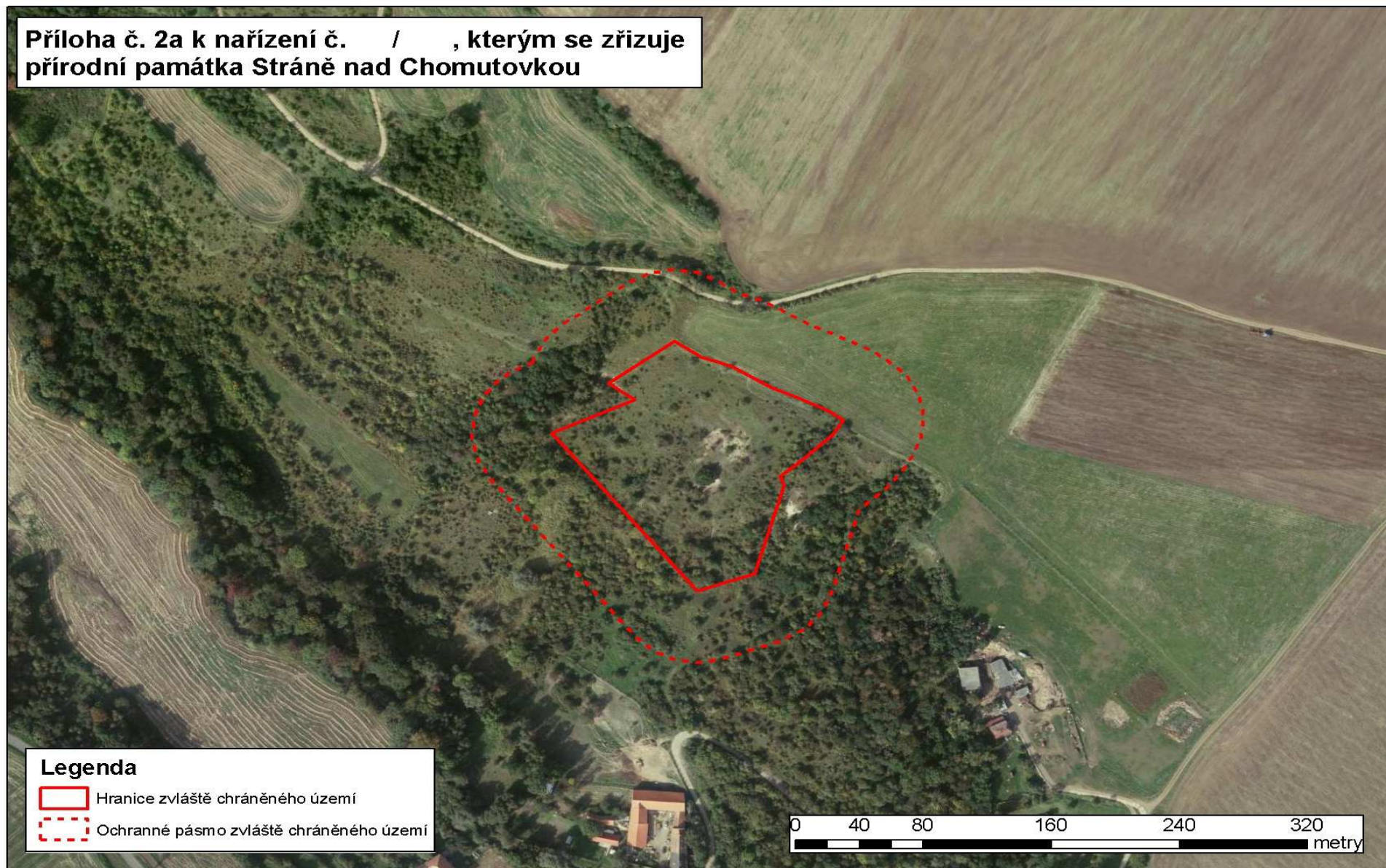

Příloha č. 2b k nařízení č. / , kterým se zřizuje
přírodní památka Stráně nad Chomutovkou

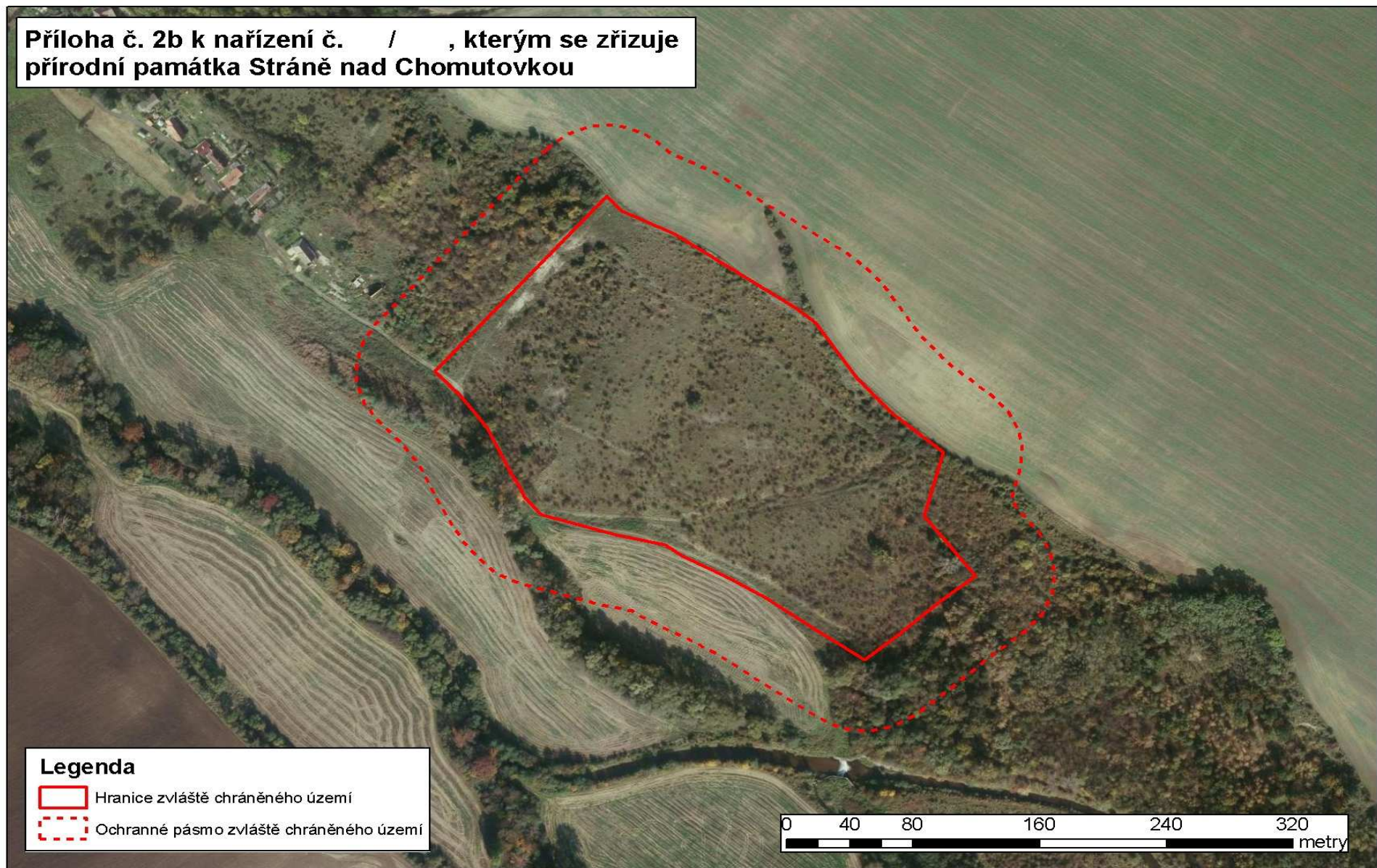

**Nařízení
Ústeckého kraje
č.
ze dne 2012**

o zřízení přírodní památky Koštice a stanovení jejích bližších ochranných podmínek

Rada Ústeckého kraje se usnesla vydat v souladu s ustanovením § 7 a § 59 odst. 1 písm. k) zákona č. 129/2000 Sb., o krajích (krajské zřízení), ve znění pozdějších předpisů, a podle ustanovení § 36 odst. 1, § 37 odst. 1 a § 77a odst. 2 zákona č. 114/1992 Sb., o ochraně přírody a krajiny, ve znění pozdějších předpisů, (dále jen „zákon“) toto nařízení:

**Čl. 1
Předmět úpravy**

- (1) Vyhláší se přírodní památka Koštice (dále jen „přírodní památka“).
- (2) Předmětem ochrany jsou společenstva subhalofilních rostlin na podmáčených a rozvolněných stanovištích zaplavovaných luk s výskytem nejpočetnější populace ostřice černoklasé (*Carex melanostachya*) v Čechách a dalších vzácných druhů (šišák hrálolistý – *Scutellaria hastifolia*, ožanka čpavá – *Teucrium scordium*, bahnička jednoplevná – *Eleocharis uniglumis*).

**Čl. 2
Vymezení přírodní památky a jejího ochranného pásma**

- (1) Přírodní památka se rozkládá v Ústeckém kraji, na pozemkových parcelách č. 279/11, 279/12, 291, 292, 435/1 (část) v katastrálním území Želevice a č. 791/1, 791/2, 803 v k.ú. Křesín.
- (2) Ochranné pásmo se nachází na pozemkových parcelách č. 450, 294/1 (část), 435/1 (část), 286 (část), 449 (část), 279/10, 279/3 (část), 434 (část), 278/1, 428/2 (část), 293, 232 (část) v k.ú. Želevice a na pozemkových parcelách č. 694/2 (část), 694/1 (část), 1478/3 (část), 670/1 (část), 670/3 (část), 749/1 (část), 1514/1 (část), 817 (část), 818 (část), 502, 815/1, 815/4, 859/1 (část) v k.ú. Křesín.
- (3) V příloze č. 1 a 2 k tomuto nařízení je katastrální mapa a ortofotomapa s vyznačením hranic přírodní památky.
- (4) Mapové podklady, v nichž je podrobně zakresleno území přírodní památky a jejího ochranného pásma, jsou uloženy v ústředním seznamu ochrany přírody u Agentury ochrany přírody a krajiny České republiky a u Krajského úřadu Ústeckého kraje.

**Čl. 3
Stanovení bližších ochranných podmínek přírodní památky**

Jen se souhlasem příslušného orgánu ochrany přírody lze v přírodní památce:

- a) měnit druh pozemků, způsob jejich využití a provádět pozemkové úpravy,

- b) měnit vodní režim s výjimkou zásahů zajišťovaných či objednaných orgánem ochrany přírody s cílem zajistit optimální míru kolísání vodní hladiny v lokalitě (např. instalace přehrážky s regulovatelnou výpustí, vyčištění propustku pod silnicí, popř. úprava odvodňovacího kanálu)
- c) pořádat hromadné sportovní či jiné akce a exkurze
- d) vjíždět vozidly mimo komunikace (netýká se vozidel policie a složek integrovaného záchranného systému při služebním výkonu, a dále vozidel a techniky sloužící k řádnému obhospodařování pozemků, nebo k provádění péče o přírodní památku)
- e) provádět terénní úpravy
- f) zřizovat myslivecká zařízení včetně krmelišť a slanisk pro zvěř
- g) používat hnojiva a biocidy
- h) zakládat skládky a deponie jakéhokoli materiálu, s výjimkou travní a dřevní hmoty vzniklé při provádění managementových zásahů ve prospěch předmětu ochrany, tu lze na lokalitě uložit po dobu nezbytně nutnou, nejdéle však po dobu 30 dnů
- i) provádět výzkumné a průzkumné práce spojené se zásahem do ochranných podmínek, s narušováním stanovišť a ovlivňováním jedinců ohrožených a zvláště chráněných druhů organismů
- j) provádět trvalé oplocování pozemků

Čl. 4

Zrušovací ustanovení

Zrušuje se vyhláška Okresního národního výboru Louny ze dne 1. 10. 1989, kterou byla vyhlášena přírodní památka Koštice.

Čl. 5

Účinnost

Toto nařízení nabývá účinnosti patnáctým dnem po vyhlášení ve Věstníku právních předpisů Ústeckého kraje.

Jana Vaňhová
hejtmanka

Ing. Pavel Kouda
náměstek hejtmanky

**Příloha č. 1 k nařízení č. / , kterým se zřizuje
přírodní památka Koštice**

The map displays a network of land parcels, many of which are labeled with numbers and fractions (e.g., 279/10, 279/12, 279/11, 279/1, 279/2, 279/3, 279/4, 279/5, 279/6, 279/7, 279/8, 279/9, 279/10, 279/11, 279/12, 279/13, 279/14, 279/15, 279/16, 279/17, 279/18, 279/19, 279/20, 279/21, 279/22, 279/23, 279/24, 279/25, 279/26, 279/27, 279/28, 279/29, 279/30, 279/31, 279/32, 279/33, 279/34, 279/35, 279/36, 279/37, 279/38, 279/39, 279/40, 279/41, 279/42, 279/43, 279/44, 279/45, 279/46, 279/47, 279/48, 279/49, 279/50, 279/51, 279/52, 279/53, 279/54, 279/55, 279/56, 279/57, 279/58, 279/59, 279/60, 279/61, 279/62, 279/63, 279/64, 279/65, 279/66, 279/67, 279/68, 279/69, 279/70, 279/71, 279/72, 279/73, 279/74, 279/75, 279/76, 279/77, 279/78, 279/79, 279/80, 279/81, 279/82, 279/83, 279/84, 279/85, 279/86, 279/87, 279/88, 279/89, 279/90, 279/91, 279/92, 279/93, 279/94, 279/95, 279/96, 279/97, 279/98, 279/99, 279/100). A red solid line indicates the boundary of the specially protected area, and a red dashed line indicates the protective zone. A scale bar at the bottom right shows distances from 0 to 280 meters.

Legenda

- Hranice zvláště chráněného území
- Ochranné pásmo zvláště chráněného území

 Hranice zvláště chráněného území

 Ochranné pásmo zvláště chráněného území

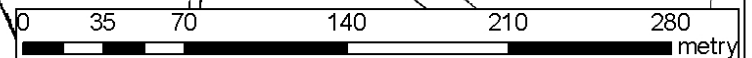

Příloha č. 2 k nařízení č. / , kterým se zřizuje přírodní památka Koštice



**Dodatek č.6 k Dohodě o spolupráci při realizaci pilotního projektu
v Ústeckém kraji**

Smluvní strany:

EKO-KOM, a. s.

IČO: 25134701

DIČ: CZ 25134701

zapsaná v obchodním rejstříku u Městského soudu v Praze, oddíl B, vložka 4763
se sídlem: Na Pankráci 1685/17, 140 21 Praha 4,
jejímž jménem jedná Ing. Zbyněk Kozel - předseda představenstva
a Mgr. Hana Zmítková - místopředsedkyně představenstva

(dále jen „Společnost“) na straně jedné

a

ÚSTECKÝ KRAJ

IČ: 70892156

se sídlem: Velká Hradební 3118/48, 400 02 Ústí nad Labem,
zastoupený : Janou Vaňhovou – hejtmankou kraje,
pracovník pověřený jednáním ve věcech technických: Ing. Veronika Vítková
tel.“ 475 657 535
fax: 475 200 245
e-mail: vitkova.v@kr-ustecky.cz

(dále jen „kraj“) na straně druhé

uzavírají dnešního dne, měsíce a roku na základě úplného konsensu o všech níže uvedených skutečnostech v souladu s Čl. II odst. 5 a Čl. VII odst. 1 Dohody o spolupráci při řešení pilotního projektu následující **Dodatek č.6 k dohodě o spolupráci při řešení pilotního projektu č. 10/2006/INV** ze dne 7.2.2006.

I.

Předmět dodatku

1. Předmětem dodatku je specifikace cílů a činností spojených s projektem a financování projektu v roce 2012.
2. Cíle a výstupy projektu, činnost obou smluvních stran a financování projektu v roce 2012 jsou podrobně specifikovány v příloze č.1, která je nedílnou součástí tohoto dodatku.

II.

Financování

1. Společnost bude z vlastního rozpočtu financovat projekt ve výši maximálně 4 950 000,- Kč bez DPH (slovy čtyřmilionydevětsetpadesát tisíc korun českých).
2. Kraj bude financovat náklady spojené s projektem ve výši maximálně 1 190 000,- Kč včetně DPH (slovy jedenmilionstodevadesát tisíc korun českých).

III.

Doba plnění v roce 2012

Výsledky řešení dílčích cílů projektu smluvními stranami za rok 2012 budou zhodnoceny dle stanovených cílů, uvedených v Čl. I odst. 2. tohoto dodatku, na setkání řídicího týmu dle Čl. III odst. 2 Dohody o spolupráci při realizaci pilotního projektu.

IV.

Ostatní ujednání

1. Řídicí tým projektu, do něhož každá strana jmenovala své zástupce, bude rozhodovat o konkrétních finálních podobách dílčích cílů tohoto dodatku, poskytovat si vzájemně informace, materiály a data nezbytná pro realizaci dílčích cílů, respektovat pravidla vizuálního stylu smluvních stran. Z jednání řídicího týmu se pořizuje písemný zápis.
2. Obě strany mohou pověřit realizací projektu nebo jeho dílčích částí vybraného řešitele, který bude schválen řídicím týmem projektu. Realizace projektu nebo jeho dílčích cílů vybraným řešitelem bude smluvně upravena samostatnou smlouvou mezi Společností a řešitelem nebo Krajem a řešitelem.

V.

Závěrečná ustanovení

1. Ostatní ujednání Dohody tímto dodatkem neupravená, zůstávají v platnosti.
2. Tento dodatek se vyhotovuje ve čtyřech vyhotoveních, z nichž každá ze smluvních stran obdrží po dvou vyhotoveních.
3. Tento dodatek nabývá platnosti a účinnosti dnem podpisu oprávněnými zástupci obou smluvních stran.
4. Tento dodatek byl projednán na jednání Rady Ústeckého kraje **BUDE DOPLNĚNO** a schválen usnesením č./2012/RK.
5. Smluvní strany prohlašují, že tento dodatek byl sepsán dle jejich pravé a svobodné vůle, nikoli v tísní ani za nápadně nevýhodných podmínek, s jeho obsahem souhlasí, což stvrzují svými podpisy.

VI.

Podpisy smluvních stran

Smluvní strany si dodatek přečetly, souhlasí s celým jeho obsahem a na důkaz toho připojují své podpisy.

Ústecký kraj	EKO – KOM, a.s.
Jana Vařhová hejtmanka Ústeckého kraje	Ing.Zbyněk Kozel Předseda představenstva
	Mgr. Hana Zmítková Místopředsedkyně představenstva
V Ústí nad Labem dne	V Praze dne

Příloha č.1:

Intenzifikace odděleného sběru a zajištění využití komunálních odpadů včetně jejich obalové složky a informační a vzdělávací kampaň odpovědnosti občanů Ústeckého kraje za zachování příznivého životního prostředí budoucím generacím

Cíle a výstupy projektu, činnost obou smluvních stran a financování projektu v roce 2012

Hlavní a dílčí komunikační cíle pro rok 2012

HLAVNÍ KOMUNIKAČNÍ CÍLE:

Zvýšení informovanosti veřejné správy a občanů Ústeckého kraje
Zvýšení množství vytríděných odpadů ve vybraných oblastech
Udržení aktivních třídičů a zvýšení počtu aktivních třídičů ve vybraných oblastech
Zvýšení povědomí o udržitelném rozvoji a individuální odpovědnosti občanů Ústeckého kraje

DÍLČÍ KOMUNIKAČNÍ CÍLE:

Zvýšení využití sběrných nádob
Propagace rozvoje sběrné sítě - technických opatření
Zvýšení kvality vytríděných odpadů
Zvýšení informovanosti o fungování ISNKO
Osvětová činnost napříč všemi složkami životního prostředí s cílem zachování možnosti uspokojovat základní životní potřeby a přitom nesnižovat rozmanitost přírody a přirozené funkce ekosystémů

Návrh jednotlivých opatření realizovaných v roce 2012

1. Doplnění sběrné sítě využitelných složek komunálních odpadů na území kraje, vybavení sběrných míst

Bude proveden nákup nejméně 400 kontejnerů na oddělený sběr využitelných složek. Kontejnery budou nakoupeny za cenu obvyklou na základě výběru a z prostředků společnosti. Společnost zajistí distribuci kontejnerů obcím a při výběru nádob zohlední potřeby obcí v kraji na zahuštění sběrové sítě s ohledem na standardně používanou techniku při obsluze kontejnerů. Kontejnery budou rozmístěny v obcích s nedostatečnou hustotou sítě a to na základě smlouvy o výpůjčce mezi obcí a EKO-KOM, a.s. Kontejnery zůstávají ve výlučném vlastnictví EKO-KOM, a.s. Seznam obcí bude připraven na základě analýzy stavu sběrné sítě, podle výsledků systému EKO-KOM a doplňkového terénního šetření po projednání v řídicím výboru. Obce, které budou příjemcem kontejnerů, musí být zapojené v systému EKO-KOM.

- Rozšíření odděleného sběru bílého skla.
- Podpora sběru plastů.

2. Mediální podpora technické podpory – video reklama v MHD

V autobusech MHD Most, Litvínov, Teplice a Chomutov (počet autobusů cca 100 ks)

Délka kampaně 6měsíců, délka spotu 30s

Spoty na téma podpora kvality třídění, podpora důvěry v systém a motivace obyvatel k využívání nádob na tříděný odpad

3. Hodnocení měst a obcí Ústeckého kraje v separaci využitelných složek odpadů o Skleněnou popelnici

Pokračování soutěže obcí „Skleněná popelnice,“ o nejlepší obec ve třídění odpadů s hodnotícími kritérii podle velikostních skupin obcí: výtěžnost (kg/obyvatel/rok) dle komodit papír, sklo, plast, hustota sběrné sítě (disponibilní objem kontejnerů (l) / počet obyvatel / rok, účinnost třídění odpadu

(množství vyříděného odpadu / směsný komunální odpad), sběr dalších komodit, další způsoby sběru, práce s veřejností, její motivace ke třídění odpadů. Podmínky soutěže budou specifikovány na webových stránkách kraje. Soutěž vyhlašují společně Ústecký kraj a EKO-KOM, a.s.. EKO-KOM, a.s. zajistí ceny pro všechny finalisty (10 obcí a 10 měst).

4. Krajská konference Ústeckého kraje

V rámci projektu proběhne v souvislosti se změnami legislativy a novými trendy při nakládání s komunálními odpady se zaměřením na zvýšení kvality a optimalizace nákladů separovaného sběru krajská konference s praktickými příklady ISOH. Součástí konference bude samostatný blok věnovaný ekologické výchově a osvětě pro subjekty činné v EVVO v Ústeckém kraji. Jednotlivé subjekty představí vzdělávací programy a jejich provázanost na krajskou koncepci EVVO.

5. Direkt mail do domácností ve svozových oblastech Ústeckého kraje s vysokou mírou znečištění sbíraných komodit

Rozeslání letáků do domácností vybraných míst s vysokou mírou znečištění sbíraných komodit spojených s SMS soutěží.

Leták (pohlednice), s vysvětlením proč je nutné třídit kvalitně, tzv. čisté komodity do správných nádob, který bude podpořen SMS soutěží s vyhlášením na konferenci odpadů.

Cíl skupina domácností ve svozových oblastech: MP Teplice (75 obcí a měst se 175000 obyvateli, AVE Děčín 27 obcí a měst s 50000 obyvateli, Ts Děčín 26 obcí a měst se 75000 obyvateli).

6. Venkovní polepy dopravních prostředků ve vybraných svozových oblastech na základě nízké výtečnosti a vysoké míry znečištění sbíraných komodit.

Výroba a celoroční pronájem venkovních polepů dopravních prostředků. Na autobusech MHD Most, Litvínov, Teplice a Chomutov (počet autobusů se upřesní dle ceny polepů)

Polepy na téma podpora kvality třídění, podpora důvěry v systém a motivace obyvatel k využívání nádob na tříděný odpad.

7. Výroba a instalace venkovních nálepek na kontejnery se zaměřením na kvalitu sbírané komodity.

Výroba a instalace 2000 ks nálepek na kontejnery do oblastí s vysokou mírou znečištění sbíraných komodit do svozových oblastí MP Teplice, Ts Děčín a AVE Děčín, distribuce zajištěna přes svozové firmy.

8. Motivace a podpora důvěry v systémy třídění pomocí reklamních předmětů

Distribuce reklamních předmětů pro cílovou skupinu zástupce obcí a školní mládež.

Obce a města organizují na svých školách během roku soutěže a vzdělávací akce na téma třídění odpadů, které podporují důvěru v systém separace.

9. Odborná exkurze pro zástupce obcí a měst

Obce Šluknovského výběžku vykazují vysoké procento znečištění skla. V rámci zlepšení tohoto stavu bude zorganizována odborná exkurze do zařízení pro úpravu a zpracování skla. Této exkurze by se zúčastnilo přibližně 40 zástupců obcí a měst

Časový harmonogram prací pro rok 2012

V roce 2012 budou provedeny tyto práce:

1. Nákup sběrových nádob do 30. 7. 2012 a jejich průběžná instalace;
2. Mediální podpora v souběhu s rozmístováním nádob do 30. 7. 2012;
3. Vyhlášení vítězů soutěže o Skleněnou popelnici za rok 2011 do 30. 7. 2012;
4. Krajská konference- praktické příklady ISOH do 30. 10. 2012;
5. Direkt mail pro domácnosti vybraných svozových oblastí Ústeckého kraje do 30. 6. 2012;
6. Venkovní polepy dopravních prostředků do 31. 6. 2012;

7. Instalace venkovních nálepek na kontejnery do 31. 10. 2012;
8. Distribuce reklamních předmětů do 30. 11. 2012.
9. Organizace odborné exkurze pro zástupce obcí a měst do 30.6.2012

Financování v roce 2012

V roce 2012 bude plnění společnosti EKO-KOM, a.s. ve výši 4 950 000,- Kč (bez DPH). Výše podílu Ústeckého kraje v navrhované výši do 1 190 000 vč. DPH.

Finanční plnění EKO-KOM, a.s.	
Sběrové nádoby (nákup + instalace) *	3 200 000,- Kč + DPH
Mediální podpora nákupu sběrových nádob	200 000,- Kč + DPH
Soutěž o skleněnou popelnici	250 000,- Kč + DPH
Krajská konference-praktické příklady integrovaných systémů OH	250 000,- Kč + DPH
Direkt mail	500 000,- Kč + DPH
Venkovní polepy dopravních prostředků	400 000,- Kč + DPH
Venkovní nálepky na kontejnery	50 000,- Kč + DPH
Reklamní předměty	50 000,- Kč +DPH
Odborná exkurze	50 000,- Kč +DPH
Celkem EKO-KOM, a.s.	4 950 000,- Kč +DPH
Finanční plnění Ústecký kraj	
Spoluorganizace soutěže „Skleněná popelnice“, včetně zajištění cen	200 000,- Kč vč. DPH
Spoluorganizace krajské konference	100 000,- Kč vč. DPH
Video-komunikační spoty (2x 1 min, 8x 20 sec)	370 000,- vč. DPH
Microsite (webové stránky) včetně katalogů činností, databáze organizací, prolinky na facebookové skupiny	120 000,- vč. DPH
Obsah microsite včetně jeho servisu a aktualizace pro roky 2012, 2013, kvartální e-zpravodaj včetně soutěže od 9/2012	100 000,- vč. DPH
Komunikační kampaň – polepy, pohlednice, projekce spotů	300 000 vč. DPH
Celkem Ústecký kraj	1 190 000- Kč vč. DPH

* Realizace nákupu a distribuce nádob proběhne přímo z prostředků EKO-KOM, a.s., jako materiálový vklad do projektu.

Závazné stanovení prací pro strany dohody pro rok 2012

EKO-KOM, a.s. se zavazuje v roce 2012

- zajistit součinnost, poskytnout materiály a kontakty při realizaci dílčích opatření;
- zajistit nákup sběrových nádob do 30. 7. 2012 a jejich průběžnou instalaci;
- zajistit mediální podporu v souběhu s rozmísťováním nádob do 30. 7. 2012;
- zajistit součinnost při vyhlášení vítězů soutěže O Skleněnou popelnici za rok 2011 do 30. 7. 2012;
- zajistit krajskou konferenci Ústeckého kraje do 30. 10. 2012;
- zajistit direkt mail pro domácnosti vybraných svozových oblastí Ústeckého kraje do 30. 6. 2012; direkt mail obsahově koordinovat s Ústeckým krajem, který si vyhrazuje možnost doplnění emailového sdělení.
- zajistit venkovní polepy dopravních prostředků do 31. 6. 2012;
- zajistit instalaci venkovních nálepek na kontejnery do 31. 10. 2012;
- zajistit distribuci reklamních předmětů do 30. 11.2012;
- zajistit organizaci odborné exkurze do 30.6.2012.

Ústecký kraj se zavazuje v roce 2012

- ve spolupráci s partnerem dohody zajistit zadání přípravy a realizaci pokračování informační a vzdělávací kampaně pro obyvatelstvo za Ústecký kraj vztahujícímu se k předmětu smlouvy s datem zahájení kampaně nejpozději v květnu 2012;
- koordinace zpracovávání dílčí zprávy o projektu;
- zajistit spoluorganizaci soutěže Skleněná popelnice a krajské konference;
- rozvíjet ekologickou osvětu s využitím moderních médiích nové generace

Dodatek č. 2 k Dohodě o partnerství a vzájemné spolupráci

Číslo smlouvy kraj: 013/01/2010/DO

Číslo smlouvy ASEKOL:

Smluvní strany

1. Ústecký kraj

IČ: 70892156

DIČ: CZ70892156

se sídlem: Velká Hradební 3118/48, 400 02 Ústí nad Labem

zastoupený: Janou Vaňhovou, hejtmankou Ústeckého kraje

bankovní spojení: Česká spořitelna, a.s., pobočka Praha, číslo účtu

882733379/0800

(dále jen „kraj“)

a

2. ASEKOL s.r.o.

IČ: 27373231,

DIČ: CZ27373231

se sídlem Československého exilu 2062/8, 143 00, Praha 4,

zapsaná v obchodním rejstříku u Městského soudu v Praze, v oddílu C, vložka 109190,

jejímž jménem jedná Mgr. Jan Vrba, jednatel

bankovní spojení: Komerční banka, a.s., Praha 1, č. účtu: 000035-2149920277/0100

(dále jen „ASEKOL“)

uzavírají dnešního dne, měsíce a roku na základě úplného konsensu o všech níže uvedených skutečnostech v souladu s § 269 odst. 2 obchodního zákoníku (zákona č. 513/1991 Sb., ve znění pozdějších předpisů) tento **Dodatek č. 2 k Dohodě**

o partnerství a vzájemné spolupráci na projektu „Rozvoj sběru použitých elektrozařízení“ (dále jen Dodatek č. 2) uzavřené dne 1. 4. 2010.

I.

Předmět dodatku

1. Předmětem tohoto dodatku je úprava práv a povinností smluvních stran při vzájemné spolupráci na projektu „Rozvoj sběru použitých elektrozařízení“ v Ústeckém kraji pro rok 2012. Rozsah plnění projektu je uveden v příloze č. 1., která je nedílnou součástí tohoto dodatku.
2. společnost ASEKOL se zavazuje v roce 2012 zajistit:
 - materiálovou podporu
 - podporu environmentálního vzdělávání a osvěta

II. Financování

3. ASEKOL bude z vlastního rozpočtu financovat projekt ve výši maximálně 1.419.000,- Kč bez DPH (slovy jeden milion čtyři sta devatenáct tisíc korun českých).
4. Kraj bude financovat náklady spojené s projektem ve výši 0,- Kč bez DPH.

III. Doba plnění v roce 2012

Výsledky řešení dílčích cílů projektu smluvními stranami za rok 2012 budou zhodnoceny dle stanovených cílů, uvedených v Čl. 1 odst. 1 a 2. tohoto dodatku

IV. Ostatní ujednání

1. Řídící tým projektu, do něhož každá strana jmenovala své zástupce, bude rozhodovat o konkrétních finálních podobách dílčích cílů tohoto dodatku, poskytovat si vzájemně informace, materiály a data nezbytná pro realizaci dílčích cílů, respektovat pravidla vizuálního stylu smluvních stran. Z jednání řídicího týmu se pořizuje písemný zápis.
2. ASEKOL poskytne na úhradu realizace dílčích cílů dle tohoto dodatku finanční prostředky ve výši účelně vynaložených nákladů ze svých rozpočtů způsobem stanoveným v Příloze č. 1 tohoto dodatku.
3. Obě strany mohou pověřit realizací projektu nebo jeho dílčích částí vybraného řešitele. Realizace projektu nebo jeho dílčích cílů vybraným řešitelem bude smluvně upravena samostatnou smlouvou mezi společností ASEKOL a řešitelem nebo Krajem a řešitelem.

V. Závěrečná ustanovení

1. Ostatní ujednání Dohody tímto dodatkem neupravená, zůstávají v platnosti.
2. Tento dodatek se vyhotovuje ve dvou vyhotoveních, z nichž každá ze smluvních stran obdrží jedno.
3. Tento dodatek nabývá platnosti a účinnosti dnem podpisu oprávněnými zástupci obou smluvních stran.
4. Tento dodatek byl projednán na jednání Rady kraje xx dne xx 2012 a schválen usnesením č. xx.
5. Nedílnou součástí tohoto dodatku je Příloha č. 1 – Rozsah poskytnuté podpory a popis dílčích cílů projektu „Rozvoj sběru použitých elektrozařízení“ a financování pro rok 2012.
6. Smluvní strany prohlašují, že tento dodatek byl sepsán dle jejich pravé a svobodné vůle, nikoli v tísní ani za nápadně nevýhodných podmínek, s jeho obsahem souhlasí, což stvrzují svými podpisy.

V Ústí nad Labem dne:

V Praze dne:

.....
za Ústecký kraj
Jana Vaňhová
hejtmanka kraje

.....
za ASEKOL s.r.o.
Mgr. Jan Vrba
jednatel

Rozsah poskytnuté podpory a popis dílčích cílů projektu „Rozvoj sběru použitých elektrozařízení“ a financování pro rok 2012

I. Rozsah poskytnuté podpory ve smyslu čl. 1 odst. 1 dodatku č. 2 pro rok 2012

1. Materiálová podpora

- **vybavení sběrných dvorů prostředky pro sběr elektrozařízení**

ASEKOL vybaví sběrné dvory klecovými kontejnery určenými ke sběru drobných elektrozařízení. Klecové kontejnery slouží ke zjednodušení manipulace s drobným elektrozařízením na sběrných místech, jejich vývoz je realizován výměnným způsobem. Tyto kontejnery budou distribuovány do smluvních sběrných dvorů a sběrných míst společnosti ASEKOL.

Finanční podpora: až do výše 260 000 Kč (investice).

- **Vybavení měst a obcí stacionárními kontejnery**

Do ulic měst a obcí budou instalovány stacionární kontejnery za účelem rozšíření sběrné sítě a přiblížení míst sběru drobných elektrozařízení občanům. Kontejnery jsou většinou umístovány u již vzniklých separačních stání na tříděný odpad. Nádoby jsou vybaveny vhozovým otvorem o rozměru 50x40 cm a zvláštním vhozem na baterie. Zapůjčení sběrných nádob i následné svozy vysloužilého elektroodpadu a jeho ekologické zpracování zajišťuje společnost ASEKOL.

Finanční podpora: až do výše 300 000 Kč (investice)

- **Vybavení úřadů, institucí a firem sběrnou nádobou E-box**

ASEKOL na základě žádosti dodá zdarma pro sběrnou nádobu E-box. Interiérová uzamykatelná nádoba o rozměrech 120x40x40 cm o objemu 70l slouží ke sběru drobných elektrozařízení. Součástí konstrukce je také integrovaný box na baterie a akumulátory. ASEKOL následně zajistí svozy a ekologické zpracování sebraných elektrozařízení.

Finanční podpora: až do výše 40 000 Kč (investice)

- **Vybavení úřadů a institucí sběrnou nádobou EKO-CENTRUM**

ASEKOL instaluje zdarma multifunkční sběrnou nádobu EKO-CENTRUM. Nádoba je určena do interiérů významných budov – např. krajských úřadů, nemocnic, univerzit apod. Je určena ke sběru drobných elektrozařízení, mobilních telefonů, úsporných žárovek a zářivek, baterií a tonerů. Následné svozy a ekologické zpracování sebraných elektrozařízení zajišťuje společnost ASEKOL.

Finanční podpora: až do výše 100 000 Kč (investice)

- **Podpora z Fondu ASEKOL**

V roce 2012 proběhne 5. ročník grantového řízení Fondu ASEKOL, který je určen na podporu veřejně prospěšných projektů zaměřených na zlepšení efektivity sběru elektrozařízení. Posláním a účelem Fondu je finanční nebo materiálová podpora neziskovým a veřejně prospěšným projektům týkajících se zpětného odběru a recyklace elektrozařízení, jakož i zvýšení celkové efektivity systému zpětného odběru elektrozařízení.

Finanční podpora: až do výše 140 000 Kč

2. podpora environmentálního vzdělávání a osvěta

Finanční podpora: 200 000 Kč

- **Recyklohraní**

V roce 2012 proběhne V. ročník školního vzdělávacího a sběrového projektu Recyklohraní. Jeho cílem je prohloubit znalosti žáků v oblasti recyklace odpadů a obecně zlepšit jejich vztah k životnímu prostředí, poskytnout zkušenosti se zpětným odběrem výrobků.

Finanční podpora: až do výše 165 000 Kč bodové benefity pro školy v regionu
až do výše 60 000 Kč (investice)

- **Turné k propagaci stacionárních kontejnerů**

Akce bude sloužit ke zvýšení povědomí o stacionárních kontejnerech ve vybraných městech v kraji, ve kterých jsou nádoby umístěny. Dále k propagaci o nutnosti třídění elektroodpadu. Akce bude provázena řadou soutěží pro děti i dospělé.

Finanční podpora: až do výše 154 000 Kč

- **Účast zástupce ASEKOLu na školeních / seminářích obcí**

V případě, že se bude konat školení/seminář k problematice odpadového hospodářství pro zástupce obcí a pracovníky úřadů obcí v odpadovém hospodářství, Kraj umožní ASEKOLu přednést informace o zpětném odběru o nabízených možnostech, úsporách obcí, finanční podpoře apod.

5. Kraj se zavazuje zajistit :

- **Podporu rozšíření zpětného odběru vysloužilých spotřebičů v obcích a zřizovaných organizacích Krajem**

Kraj osloví obce i své zřízené příspěvkové organizace dopisem radního pro životní prostředí s informací o projektu spolupráce s ASEKOLem a možnostech zapojení se do aktivit pro letošní rok.

Logo Kraje bude umístěno na informačních materiálech souvisejících s projektem.

- **Konference s tematikou odpadového hospodářství**

V případě uspořádání konference pro představitele obcí v kraji, kde bude tématem odpadové hospodářství, bude mít zástupce Asekolu možnost přednést informace o zpětném sběru ve vyhrazeném bloku programu konference.

Zástupce ASEKOLu přednese informace o zpětném odběru o nabízených možnostech, úsporách obcí, finanční podpoře apod.

- **Inzerce o aktivitách projektu**

Pozvánky a průběžné informace k aktivitám projektu budou zveřejňovány na webu krajského úřadu, sekce OŽP.



Europäische Union, Europäischer Fonds für
regionale Entwicklung: Investition in Ihre
Zukunft / Evropská unie, Evropský fond pro
regionální rozvoj: Investice do vaší budoucnosti



Ziel 3 | Cíl 3

Ahoj sousede. Hallo Nachbar.
2007-2013. www.ziel3-cil3.eu

Programm zur Förderung der
grenzübergreifenden Zusammenarbeit
zwischen dem Freistaat Sachsen und
der Tschechischen Republik

Program na podporu přeshraniční
spolupráce mezi Českou republikou a
Svobodným státem Sasko

Kooperationsvertrag zwischen dem Lead-Partner und dem/n Projektpartner/n

**Programm Ziel 3/Cíl 3 zur Förderung der grenzübergreifenden
Zusammenarbeit zwischen dem Freistaat Sachsen und der
Tschechischen Republik 2007-2013**

Smlouva o spolupráci mezi lead partnerem a projektovým partnerem / projektovými partnery

**Program Cíl 3/Ziel 3 na podporu přeshraniční spolupráce
mezi Českou republikou a Svobodným státem Sasko
2007-2013**

Auf Grundlage

- der Verordnung (EG) Nr. 1083/2006 des Rates vom 11. Juli 2006 mit allgemeinen Bestimmungen über den Europäischen Fonds für regionale Entwicklung, den Europäischen Sozialfonds und den Kohäsionsfonds und zur Aufhebung der Verordnung (EG) Nr. 1260/1999, in der jeweils geltenden Fassung,
- der Verordnung (EG) Nr. 1080/2006 des Europäischen Parlaments und des Rates vom 5. Juli 2006 über den Europäischen Fonds für regionale Entwicklung und zur Aufhebung der Verordnung (EG) Nr. 1783/1999, in der jeweils geltenden Fassung, sowie
- der Verordnung (EG) Nr. 1828/2006 der Kommission vom 8. Dezember 2006 zur Festlegung von Durchführungsvorschriften zur Verordnung (EG) Nr. 1083/2006 des Rates mit allgemeinen Bestimmungen über den Europäischen Fonds für regionale Entwicklung, den Europäischen Sozialfonds und den Kohäsionsfonds und der Verordnung (EG) Nr. 1080/2006 des Europäischen Parlaments und des Rates über den Europäischen Fonds für regionale Entwicklung, in der jeweils geltenden Fassung,
- des „Programms Ziel 3/Cíl 3 zur Förderung der grenzübergreifenden Zusammenarbeit zwischen dem Freistaat Sachsen und der

Na základě

- nařízení Rady (ES) č. 1083/2006 ze dne 11. července 2006 o obecných ustanoveních o Evropském fondu pro regionální rozvoj, Evropském sociálním fondu a Fondu soudržnosti a o zrušení nařízení (ES) č. 1260/1999, v platném znění,
- nařízení Evropského parlamentu a Rady (ES) č. 1080/2006 ze dne 5. července 2006 o Evropském fondu pro regionální rozvoj a o zrušení nařízení (ES) č. 1783/1999, v platném znění, a
- nařízení Komise (ES) č. 1828/2006 ze dne 8. prosince 2006, kterým se stanoví prováděcí pravidla k nařízení Rady (ES) č. 1083/2006 o obecných ustanoveních týkajících se Evropského fondu pro regionální rozvoj, Evropského sociálního fondu a Fondu soudržnosti a k nařízení Evropského parlamentu a Rady (ES) č. 1080/2006 o Evropském fondu pro regionální rozvoj, v platném znění,
- „Programu Cíl 3/Ziel 3 na podporu přeshraniční spolupráce mezi Českou republikou a Svobodným státem Sasko 2007-2013“ a

Tschechischen Republik 2007-2013“ und

- des Gemeinsamen Umsetzungsdokuments zum Programm Ziel 3/Cíl 3 Förderung der grenzübergreifenden Zusammenarbeit 2007 bis 2013 zwischen dem Freistaat Sachsen und der Tschechischen Republik

wird folgender Kooperationsvertrag zwischen den unten erwähnten Kooperationspartnern zur Umsetzung des in § 1 dieses Kooperationsvertrages benannten Projekts im Rahmen des Programms geschlossen.

Lead-Partner

Name, Vorname / Firma / Einrichtung
Wirtschaftsförderung Erzgebirge GmbH
Vertretungsberechtigte Person
Matthias Lißke, Geschäftsführer
Straße, Hausnummer PLZ, Ort
Adam-Ries-Straße 16
09456 Annaberg-Buchholz

Projektpartner 1

Name, Vorname / Firma / Einrichtung
Region Usti
Vertretungsberechtigte Person
Jana Vanhova, Regionspräsidentin
Straße, Hausnummer, PLZ, Ort
Velka Hradebni 3118/48
400 02 Usti nad Labem, Tschechische Republik

Für weitere Projektpartner duplizieren Sie bitte die folgenden Zeilen, tragen die fortlaufende Nummer und die entsprechenden Daten ein.

- Společného realizačního dokumentu k Programu Cíl 3/Ziel 3 na podporu přeshraniční spolupráce mezi Českou republikou a Svobodným státem Sasko 2007 až 2013

se uzavírá tato smlouva o spolupráci mezi níže uvedenými kooperačními partnery na realizaci projektu uvedeného v § 1 této smlouvy o spolupráci v rámci programu.

Lead partner

Příjmení, jméno / firma / instituce
Wirtschaftsförderung Erzgebirge GmbH
Statutární zástupce
Matthias Lißke, jednatel
Ulice, číslo popisné PSČ, místo
Adam-Ries-Straße 16
09456 Annaberg-Buchholz

Projektový partner 1

Příjmení, jméno / firma / instituce
Ústecký kraj
Statutární zástupce
Jana Vaňhová, hejtmanka
Ulice, číslo popisné, PSČ, místo
Velká Hradební 3118/48
400 02 Ústí nad Labem, Česká republika

Pro další projektové partnery zkopírujte prosím následující řádky, pole označte pořadovým číslem a doplňte příslušná data.

Projektpartner 2

Name, Vorname / Firma / Einrichtung

Tourismusverband Erzgebirge e.V.

Vertretungsberechtigte Person

Veronika Hiebl, Geschäftsführerin

Straße, Hausnummer, PLZ, Ort

Adam-Ries-Straße 16 09456, Annaberg-Buchholz

Projektový partner 2

Příjmení, jméno / firma / instituce

Tourismusverband Erzgebirge e.V.

Statutární zástupce

Veronika Hiebl, jednatelka

Ulice, číslo popisné, PSČ, místo

Adam-Ries-Straße 16 09456, Annaberg-Buchholz

Präambel

Der Lead-Partner ist für die gesamte Koordination, das Projektmanagement und -berichtswesen sowie die Umsetzung des Projekts verantwortlich. Dazu zählen insbesondere die Verwaltung der projektbezogenen EU-Fördermittel und die ordnungsgemäße Verwendung der Fördermittel im Rahmen des Projekts, auch durch die am Projekt beteiligten Projektpartner. Er trägt gegenüber der Sächsischen Aufbaubank – Förderbank, die die Aufgaben des Gemeinsamen Technischen Sekretariats, der Förderstelle, der zwischengeschalteten Stelle der Bescheinigungsbehörde und der für die deutschen Kooperationspartner verantwortlichen Artikel-16-Prüfer wahrnimmt, die alleinige Verantwortung für die Durchführung des Projekts und schließt mit ihr einen Zuwendungsvertrag. Der Zuwendungsvertrag erlegt dem Lead-Partner eine Reihe von Verpflichtungen auf, die er nur mit Unterstützung des/der einzelnen Projektpartner/s erfüllen kann. Gegenstand dieses Kooperationsvertrages ist die Regelung dieser und weiterer Pflichten im Verhältnis zwischen Lead-Partner und Projektpartner/n.

§ 1 Vertragsgegenstand

Vertragsgegenstand ist folgendes Projekt.
Projekttitel

Der Ruhm des Bergbaus im Erzgebirge

Nähere Ausführungen hierzu enthält der Antrag. Die Parteien sind sich darüber einig, dass der Antrag in der Fassung der offiziellen Registrierung Vertragsbestandteil dieser Vereinbarung und dem/n Projektpartner/n durch den Lead-Partner zur Kenntnis gegeben wird.

Preamble

Lead partner je zodpovědný za celkovou koordinaci, řízení projektu a výkaznictví a za realizaci projektu. Týká se to zejména správy dotačních prostředků EU vztahujících se k projektu a řádného využití dotačních prostředků v rámci projektu i ze strany projektových partnerů podílejících se na projektu. Lead partner nese výlučnou odpovědnost za realizaci projektu vůči Saské rozvojové bance (Sächsischen Aufbaubank – Förderbank), která plní úkoly Společného technického sekretariátu, dotačního subjektu, zprostředkujícího subjektu Certifikačního orgánu a kontrolora podle článku 16 zodpovědného za německé kooperační partnery, a uzavírá s ní smlouvu o poskytnutí dotace. Smlouva o poskytnutí dotace ukládá lead partnerovi celou řadu povinností, které může splnit jen s podporou projektového partnera / jednotlivých projektových partnerů. Předmětem této smlouvy o spolupráci je úprava těchto a dalších povinností ve vztahu mezi lead partnerem a projektovým partnerem / projektovými partnery.

§ 1 Předmět smlouvy

Předmětem smlouvy je tento projekt:
Název projektu

Sláva krušnohorského hornictví

Bližší údaje o projektu jsou obsaženy v žádosti. Smluvní strany se shodují na tom, že žádost ve znění oficiální registrace se stává součástí této smluvní dohody a lead partner ji dá projektovému partnerovi / projektovým partnerům na vědomí.

§ 2

Projektzusammenarbeit

1. Die Kooperationspartner sind sich darüber einig, dass der Erfolg des Projekts ihre Mitwirkung voraussetzt und sichern zu, an dem in § 1 genannten Projekt gemeinsam mitzuwirken. Die Mitwirkung des jeweiligen Kooperationspartners am Projekt, d.h. an den einzelnen Projektanteilen/-aufgaben ist im Antrag ausführlich darzustellen. Die Kooperationspartner sind sich darüber einig, dass sie an die im Antrag gemachten Angaben hinsichtlich der Mitwirkung am Projekt gebunden sind.
2. Die Kooperationspartner sichern zu, die Projektergebnisse auch nach Abschluss des Projekts in geeigneter Weise weiterzunutzen.

§ 3

Antragsverfahren

1. Der Lead-Partner stellt den Projektantrag. Der vorliegende abgeschlossene Kooperationsvertrag ist dem Antrag als Anlage beizufügen.
2. Der/Die Projektpartner ist/sind verpflichtet, dem Lead-Partner sämtliche Informationen und Unterlagen, die zur Antragstellung und im Rahmen des bis zum Abschluss des Zuwendungsvertrages durchzuführenden Verfahrens erforderlich sind, zur Verfügung zu stellen.
3. Der Lead-Partner informiert den/die Projektpartner unverzüglich über den abgeschlossenen Zuwendungsvertrag und gibt ihm/ihnen den Inhalt vollumfänglich zur Kenntnis.
4. Der Lead-Partner informiert den/die Projektpartnern unverzüglich über die Ablehnung des Projektantrags.

§ 4

Projektförderung

1. Das Projekt ist gemäß dem Zuwendungsvertrag durchzuführen.
2. Die Kooperationspartner sind sich darüber einig, dass für eine Förderung ausschließlich die im Zuwendungsvertrag aufgeführten Projektausgaben in Betracht kommen.

§ 2

Spolupráce v rámci projektu

1. Kooperační partneři se shodují na tom, že předpokladem úspěšnosti projektu je jejich součinnost, a zavazují se, že se budou společně podílet na projektu uvedeném v § 1. Součinnost jednotlivých kooperačních partnerů v rámci projektu, tj. jejich podíl na jednotlivých částech projektu, resp. jednotlivých úkolech v rámci projektu, musí být podrobně popsána v projektové žádosti. Kooperační partneři se shodují na tom, že údaje ohledně jejich součinnosti na projektu, obsažené v projektové žádosti, jsou pro ně závazné.
2. Kooperační partneři se zavazují, že budou výsledky projektu využívat vhodným způsobem i po ukončení projektu.

§ 3

Postup při podávání žádostí

1. Lead partner podává projektovou žádost. Tato uzavřená smlouva o spolupráci je jednou z povinných příloh projektové žádosti.
2. Projektový partner / Projektoví partneři je/jsou povinen/povinni poskytnout lead partnerovi k dispozici veškeré informace a podklady, které jsou potřebné pro podání žádosti a v rámci administrativního postupu, který musí proběhnout před uzavřením smlouvy o poskytnutí dotace.
3. Lead partner neprodleně informuje projektového partnera / projektové partnery o uzavření smlouvy o poskytnutí dotace a seznámí ho/je v plném rozsahu s jejím obsahem.
4. Lead partner neprodleně informuje projektového partnera / projektové partnery o zamítnutí projektové žádosti.

§ 4

Podpora projektu

1. Projekt musí být realizován v souladu se smlouvou o poskytnutí dotace.
2. Kooperační partneři se shodují na tom, že pro účely podpory přicházejí v potaz výlučně projektové výdaje uvedené ve smlouvě o poskytnutí dotace.

§ 5

Vertretung der Projektpartner, Haftung

1. Der/Die Projektpartner beauftragt/beauftragen und bevollmächtigt/bevollmächtigen den Lead-Partner, ihn/sie rechtsgeschäftlich gegenüber den an der Programmverwaltung Beteiligten zu vertreten.
2. Die Kooperationspartner sichern zu, die Anforderungen des jeweils für sie geltenden Rechts einzuhalten und die sich aus dem Gemeinsamen Umsetzungsdokument sowie aus diesem Vertrag ergebenden Pflichten einzuhalten und alle erforderlichen Genehmigungen einzuholen. Verstößt einer der Kooperationspartner fahrlässig oder vorsätzlich gegen diese Pflicht und entsteht daraus dem/den anderen Kooperationspartner/n ein Schaden, so hat er diesen ihm/ihnen gegenüber zu ersetzen.
3. Verstößt ein Projektpartner fahrlässig oder vorsätzlich gegen seine vertraglichen Verpflichtungen und haftet dadurch der Lead-Partner aus dem Zuwendungsvertrag, kann der Lead-Partner den ihm dadurch entstandenen Schaden von dem jeweiligen Projektpartner ersetzt verlangen.
4. *Wird vom Lead-Partner die Rückzahlung der Fördermittel verlangt, haftet der jeweilige Projektpartner dem Lead-Partner für den auf ihn entfallenden Betrag der Förderung.¹*

§ 6

Pflichten des/der Projektpartner/s

- Der/Die Projektpartner ist/sind verpflichtet,
1. die Bedingungen und Auflagen, die im Zuwendungsvertrag festgeschrieben sind, zu erfüllen,
 2. Beleglisten und Projektfortschrittsberichte in der jeweiligen Landessprache zur Vorlage beim national zuständigen Artikel-16-Prüfer zu erstellen,
 3. dem Lead-Partner alle Informationen und Unterlagen (ggf. in elektronischer Form), insbesondere die Projektfortschrittsberichte und das Artikel-16-Prüfprotokoll zur Verfügung zu stellen, die dieser für die Beantragung der Auszahlung benötigt,
 4. den Lead-Partner unverzüglich über die Beendigung seiner/ihrer Aufgaben im Projekt unter Angabe des Datums zu unterrichten,
 5. den Lead-Partner unverzüglich zu unterrichten, wenn

§ 5

Zastupování projektových partnerů, odpovědnost za škodu

1. Projektový partner / Projektoví partneři pověřuje/pověřují a zmocňuje/zmocňují lead partnera, aby ho/je zastupoval v právních úkonech ve vztahu k subjektům podílejícím se na řízení programu.
2. Kooperační partneři se zavazují, že budou dodržovat požadavky práva, které pro ně platí, a povinnosti vyplývající ze Společného realizačního dokumentu a z této smlouvy, a že si zajistí veškerá potřebná povolení. Poruší-li jeden z kooperačních partnerů tuto povinnost z nedbalosti nebo úmyslně a způsobí-li tím škodu druhému kooperačnímu partnerovi / ostatním kooperačním partnerům, je povinen mu/jim tuto škodu uhradit.
3. Poruší-li jeden z projektových partnerů své smluvní povinnosti z nedbalosti nebo úmyslně a je-li tím ze smlouvy o poskytnutí dotace dána odpovědnost lead partnera za vzniklou škodu, může lead partner od příslušného projektového partnera požadovat náhradu škody, která mu tím vznikla.
4. *Je-li od lead partnera požadováno vrácení dotačních prostředků, nese příslušný projektový partner ve vztahu k lead partnerovi odpovědnost za tu část dotace, která na něj připadá.¹*

§ 6

Povinnosti projektového partnera / projektových partnerů

- Projektový partner je povinen / Projektoví partneři jsou povinni
1. plnit podmínky a požadavky písemně vymezené ve smlouvě o poskytnutí dotace,
 2. zpracovávat soupisky účetních dokladů a zprávy o průběhu projektu v daném národním jazyce za účelem jejich předložení příslušnému národnímu kontrolorovi dle článku 16,
 3. poskytnout lead partnerovi k dispozici veškeré informace a podklady (popř. v elektronické podobě), zejména zprávy o průběhu projektu a osvědčení kontrolora dle článku 16, které lead partner potřebuje pro zpracování žádosti o platbu,
 4. neprodleně informovat lead partnera o splnění svého úkolu / svých úkolů v rámci projektu s uvedením příslušného data,
 5. neprodleně informovat lead partnera v případech, v nichž

¹ nur bei gemeinsamer Finanzierung relevant / relevantní pouze u projektů se společným financováním

- a. sich der dem Zuwendungsvertrag zugrunde liegende Sachverhalt ändert oder
- b. einer der unter § 11 aufgeführten Sachverhalte vorliegt,
- 6. bei einer Weitergabe von Aufgaben an Dritte sind die nationalen und europäischen Rechtsvorgaben sowie im Falle von tschechischen Projektpartnern die „Methodische Anleitung für das Vorgehen bei der Vergabe von öffentlichen Aufträgen geringen Umfangs“ des Tschechischen Ministeriums für Regionalentwicklung bei der Vergabe von öffentlichen Aufträgen zu beachten.

§ 7

Pflichten des Lead-Partners

Der Lead-Partner ist verpflichtet,

- 1. die Bedingungen und Auflagen, die im Zuwendungsvertrag festgeschrieben sind, zu erfüllen,
- 2. Beleglisten und Projektfortschrittsberichte in der jeweiligen Landessprache zur Vorlage beim national zuständigen Artikel-16-Prüfer zu erstellen,
- 3. den/die Projektpartner unverzüglich über die Beendigung seiner Aufgaben im Projekt unter Angabe des Datums zu unterrichten,
- 4. den/die Projektpartner unverzüglich zu unterrichten, wenn
 - a. sich der dem Zuwendungsvertrag zugrunde liegende Sachverhalt ändert oder
 - b. einer der unter § 11 aufgeführten Sachverhalte vorliegt,
- 5. bei einer Weitergabe von Aufgabe an Dritte sind die nationalen und europäischen Rechtsvorgaben sowie im Falle von tschechischen Projektpartnern die „Methodische Anleitung für das Vorgehen bei der Vergabe von öffentlichen Aufträgen geringen Umfangs“ des Tschechischen Ministeriums für Regionalentwicklung bei der Vergabe von öffentlichen Aufträgen zu beachten.

- a. dojde ke změně skutkového stavu tvořícího základ smlouvy o poskytnutí dotace nebo v nichž
- b. nastane jeden ze skutkových stavů uvedených v § 11,
- 6. v případě zadání úkolů třetím subjektům respektovat národní a evropské právní předpisy a v případě českých projektových partnerů také „Metodiku pro zadávání zakázek malého rozsahu“ Ministerstva pro místní rozvoj České republiky při zadávání veřejných zakázek.

§ 7

Povinnosti lead partnera

Lead partner je povinen

- 1. plnit podmínky a požadavky písemně vymezené ve smlouvě o poskytnutí dotace,
- 2. zpracovávat soupisky účetních dokladů a zpráv o průběhu projektu v daném národním jazyce za účelem jejich předložení příslušnému národnímu kontrolorovi dle článku 16,
- 3. neprodleně informovat projektového partnera / projektové partnery o splnění svého úkolu / svých úkolů v rámci projektu s uvedením příslušného data,
- 4. neprodleně informovat projektového partnera / projektové partnery v případech, v nichž
 - a. dojde ke změně skutkového stavu tvořícího základ smlouvy o poskytnutí dotace nebo v nichž
 - b. nastane jeden ze skutkových stavů uvedených v § 11,
- 5. v případě zadání úkolů třetím subjektům respektovat národní a evropské právní předpisy a v případě českých projektových partnerů také „Metodiku pro zadávání zakázek malého rozsahu“ Ministerstva pro místní rozvoj České republiky při zadávání veřejných zakázek.

§ 8

Anforderung der Mittel

1. Der Lead-Partner fordert die Fördermittel an. *Er leitet sie anteilig an den/die Projektpartner weiter².*
2. Die Anforderung der Fördermittel kann anteilig nach den jeweils durchgeführten Projektabschnitten erfolgen. Die einzelnen Projektabschnitte ergeben sich aus dem Antrag.
3. *Der/Die Projektpartner legt/legen dem Lead-Partner zur Anforderung der Fördermittel zu den förderfähigen Projektausgaben bei der zwischengeschalteten Stelle der Bescheinigungsbehörde jeweils das Artikel-16-Prüfprotokoll über die von ihm/ihnen getätigten Ausgaben und den Projektfortschrittsbericht bzw. den Abschlussbericht über die von ihm/ihnen durchgeführten Aktivitäten (unter Nutzung der vorgeschriebenen Formulare) vor.³*

§ 9⁴

Kürzungsvorbehalt

1. Der Lead-Partner zahlt den entsprechenden Betrag insgesamt ohne Abzüge, Einbehalte bzw. Verringerung durch später erhobene spezifische Abgaben oder Ähnliches an den jeweiligen Projektpartner.
2. Der Lead-Partner muss den nach Ziffer 1 zu zahlenden Betrag anteilig kürzen, soweit ihm gegenüber der Zuwendungsbetrag gekürzt wurde,
3. Soweit gegenüber dem Lead-Partner Fördermittel gekürzt wurden und die Kürzung bereits ausgezahlte Beträge betrifft, sind anteilig zuviel gezahlte Beträge durch den/die Projektpartner unverzüglich an den Lead-Partner zurückzuzahlen.

§ 10⁵

Abschluss des Projektes

Bei Abschluss des in § 1 genannten Projekts hat der jeweilige Projektpartner alle noch ausstehenden Artikel-16-Prüfprotokolle über die getätigten Ausgaben und den/die Projektfortschrittsbericht/e über die durchgeführten Aufgaben (unter Nutzung der vorgeschriebenen Formulare) entsprechend des Zuwendungsvertrages dem Lead-Partner innerhalb von 10 Tagen nach Erhalt des Artikel-16-Prüfprotokolls zuzuleiten.

§ 8

Žádosti o platbu prostředků

1. Lead partner podává žádost o platbu dotačních prostředků. *Odpovídající podíl/podíly obdržených prostředků postupuje dále projektovému partnerovi / projektovým partnerům.²*
2. Žádosti o platbu lze podávat i formou žádostí o platbu části dotace za ukončenou část projektu. Jednotlivé části projektu vyplývají ze žádosti.
3. *Projektový partner / Projektoví partneři předkládá/předkládají lead partnerov, za účelem podání žádosti o proplacení způsobilých výdajů projektu u zprostředkujícímu subjektu Certifikačního orgánu příslušné osvědčení o kontrole svých uskutečněných výdajů podle článku 16 a příslušnou zprávu o průběhu projektu, resp. závěrečnou zprávou o realizovaných aktivitách (s využitím předepsaných formulářů).³*

§ 9⁴

Výhrada krácení dotace

1. Lead partner vyplácí příslušnou částku jednotlivým projektovým partnerům úhrnně bez odpočtů, srážek, resp. bez snížení v důsledku později vybíraných specifických poplatků apod.
2. Lead partner musí poměrně krátit částku splatnou podle bodu 1, pokud byla krácena celková částka dotace, kterou obdržel.
3. Pokud došlo ke zkrácení dotačních prostředků vyplacených lead partnerovi a týká-li se toto krácení už vyplacených částek, je/jsou projektový partner / projektoví partneři povinen/povinni neprodleně vrátit lead partnerovi poměrnou část těch prostředků, které byly vyplaceny navíc.

§ 10⁵

Ukončení realizace projektu

Při ukončení projektu uvedeného v § 1 musí příslušný projektový partneři předat lead partnerovi ve lhůtě do 10 dnů po obdržení osvědčení o kontrole podle článku 16 všechna dosud chybějící osvědčení o kontrole uskutečněných výdajů dle článku 16 spolu s průběžnými zprávami o realizovaných úkolech (s využitím předepsaných formulářů) ve smyslu smlouvy o poskytnutí dotace.

² nur bei gemeinsamer Finanzierung relevant / relevantní pouze u projektů se společným financováním

³ nur bei gemeinsamer Finanzierung relevant / relevantní pouze u projektů se společným financováním

⁴ nur bei gemeinsamer Finanzierung relevant / relevantní pouze u projektů se společným financováním

⁵ nur bei gemeinsamer Finanzierung relevant / relevantní pouze u projektů se společným financováním

§ 11

Kündigung des Vertrages

1. Der Lead-Partner kann diesen Vertrag gegenüber einem oder mehreren Projektpartnern aus wichtigem Grund fristlos kündigen. Darüber hinaus kann der einzelne Projektpartner den Vertrag für sich gegenüber dem Lead-Partner aus wichtigem Grund fristlos kündigen. Ein wichtiger Grund in diesem Sinne liegt vor, wenn
 - die Fördervoraussetzungen nicht mehr gegeben sind
 - über das Vermögen eines Kooperationspartners die Eröffnung des Insolvenzverfahrens beantragt wurde,
 - ein Kooperationspartner die Fördermittel zu Unrecht, insbesondere durch unzutreffende Angaben, erlangt hat,
 - ein Kooperationspartner mit dem Projekt begonnen hat, bevor das Projekt offiziell beim GTS registriert worden ist, da die Gewährung einer Förderung für Projekte, die vor der offiziellen Registrierung des Projektantrages beim GTS bereits umgesetzt werden, ausgeschlossen ist. Eine Ausnahme hiervon gilt für notwendigerweise anfallende Ausgaben für Übersetzungsleistungen sowie Ausgaben der Projektvorbereitung im Rahmen der Antragstellung, wenn sie ab dem 01.01.2007 entstanden sind. Diese Ausgaben sind bis zur Höhe von insgesamt 5 von Hundert der gesamten zuschussfähigen Ausgaben des Kooperationspartners, bei dem sie angefallen sind, förderfähig.
 - ein Kooperationspartner das geförderte Projekt nicht oder nicht rechtzeitig verwirklicht oder von den im Antrag gemachten Angaben wesentlich abweicht,
 - ein Kooperationspartner die Fördermittel nicht dem im Zuwendungsvertrag festgelegten Verwendungszweck entsprechend einsetzt oder gegen die Zweckbindung dem Zuwendungsvertrag entsprechend verstößt,
 - die mit dem Zuwendungsvertrag verbundenen Auflagen und Voraussetzungen sowie die Bestimmungen dieses Kooperationsvertrages nicht erfüllt werden.

§ 11

Vypovězení smlouvy

1. Lead partner může ze závažného důvodu tuto smlouvu vypovědět s okamžitou platností vůči jednomu nebo několika projektovým partnerům. Mimo to může ze závažného důvodu každý projektový partner vypovědět za sebe smlouvu vůči lead partnerovi. Závažný důvod v tomto smyslu je dán v případech, v nichž
 - už nejsou naplněny předpoklady pro poskytnutí dotace,
 - byl podán návrh na zahájení insolvenčního řízení jednoho z kooperačních partnerů,
 - jeden z kooperačních partnerů získal dotační prostředky neoprávněně, zejména na základě nepravdivých údajů,
 - některý z kooperačních partnerů začal s projektem dříve, než byl projekt oficiálně zaregistrován na JTS, neboť je vyloučeno poskytnutí dotace na projekty, jejichž realizace byla zahájena už před oficiální registrací projektové žádosti na JTS. Výjimku tvoří výdaje nutné na překlady a výdaje na přípravu projektu v rámci podávání žádosti, pokud vznikly ode dne 01. 01. 2007. Tyto výdaje jsou způsobilé až do výše 5 % z celkových způsobilých výdajů kooperačního partnera, u kterého vznikly.
 - jeden z kooperačních partnerů podporovaný projekt nerealizuje nebo ho nerealizuje včas nebo se podstatně odklání od údajů uvedených v žádosti,
 - jeden z kooperačních partnerů nevyužívá dotační prostředky na účel použití stanovený ve smlouvě o poskytnutí dotace nebo obdobným způsobem poruší účelovou vázanost prostředků ve smyslu smlouvy o poskytnutí dotace,
 - nedochází k plnění požadavků a předpokladů souvisejících se smlouvou o poskytnutí dotace a ustanovení této smlouvy o spolupráci.

2. Der Lead-Partner hat die Förderstelle unverzüglich über die Kündigung dieses Vertrages zu unterrichten.
3. Der Lead-Partner kann mit Zustimmung der Förderstelle das Projekt mit dem/den verbleibenden Projektpartner/n oder mit einem neuen Projektpartner bzw. neuen Projektpartnern fortführen, sofern eine ordnungsgemäße Projektdurchführung gewährleistet werden kann.
4. *Der Lead-Partner hat bei gemeinsamer Finanzierung die sofortige Rückzahlung der Fördermittel von dem jeweiligen Projektpartner zu fordern⁶.*
5. Ist einem Kooperationspartner durch die Kündigung nach Nr. 1 ein Schaden entstanden, kann er sich von dem Kooperationspartner schadlos halten, der den Kündigungsgrund zumindest fahrlässig zu vertreten hat.

§ 12⁷

Rückforderung der Fördermittel vom Projektpartner

1. *In den Fällen des § 5 Ziffer 4 (Rückforderung aus dem Zuwendungsvertrag Lead-Partner – SAB) und bei einer Kündigung nach § 11 hat der Projektpartner die erhaltenen Fördermittel unverzüglich an den Lead-Partner zurückzuzahlen.*
2. *Zahlt ein Projektpartner die Fördermittel nicht an den Lead-Partner zurück, haftet er dem Mitgliedsstaat, in dem er seinen Sitz hat, in Höhe der zurück zu zahlenden Fördermittel.⁸*

2. Lead partner je povinen neprodleně informovat dotační subjekt o vypovězení této smlouvy.
3. Lead partner může se souhlasem dotačního subjektu pokračovat v projektu se zbylým projektovým partnerem / zbylými projektovými partnery nebo s novým projektovým partnerem, resp. novými projektovými partnery, pokud bude zajištěna řádná realizace projektu.
4. *V případě společného financování projektu je lead partner povinen požadovat od příslušného projektového partnera okamžité vrácení dotačních prostředků.⁶*
5. Vznikla-li jednomu z kooperačních partnerů škoda následkem vypovězení smlouvy podle bodu 1, může požadovat náhradu vzniklé škody od toho kooperačního partnera, který je za důvod vypovědi zodpovědný přinejmenším v důsledku své nedbalosti.

§ 12⁷

Vymáhání dotačních prostředků od projektových partnerů

1. *V případech podle § 5 odst. 4 (vymáhání prostředků dle smlouvy o poskytnutí dotace mezi lead partnerem a Saskou rozvojovou bankou – SAB) a při vypovězení smlouvy dle § 11 je projektový partner povinen neprodleně vrátit obdržené dotační prostředky lead partnerovi.*
2. *Pokud jeden z projektových partnerů nevrátí dotační prostředky lead partnerovi, ručí ve vztahu k členskému státu, v němž má své sídlo, ve výši dotačních prostředků, které mají být vráceny zpět.⁸*

⁶ nur bei gemeinsamer Finanzierung relevant/ relevantní pouze u projektů se společným financováním

⁷ nur bei gemeinsamer Finanzierung relevant / relevantní pouze u projektů se společným financováním

⁸ tschechischer Projektpartner haftet gegenüber der Tschechischen Republik (Gesetz Nr. 40/1964 Slg., Bürgerliches Gesetzbuch der Tschechischen Republik); deutscher Projektpartner haftet gegenüber dem Freistaat Sachsen / český projektový partner ručí vůči České republice (zákon č. 40/1964 Sb., Občanský zákoník); německý projektový partner ručí vůči Svobodnému státu Sasko

§ 13

Verzinsung der Rückforderung

1. Der Rückforderungsbetrag ist zu verzinsen, und zwar
 - a. ab dem Tag der Auszahlung an den Lead-Partner sowie
 - b. im Fall der Eröffnung des Insolvenzverfahrens über das Vermögen eines Kooperationspartners ab dem Tag der Eröffnung des Insolvenzverfahrens.
2. Der Zinssatz beträgt 1,5 % über dem Mindestbietungssatz der Hauptrefinanzierungsgeschäfte der Europäischen Zentralbank gemäß Artikel 102 Absatz 2 VO (EG) Nr. 1083/2006.

§ 14

Aufbewahrungspflichten

Die Kooperationspartner haben dafür Sorge zu tragen, dass die Originalbelege auf Anforderung verfügbar sind. Die Originalbelege sind daher bis zum 31.12.2023 aufzubewahren, sofern nach nationalem Recht keine längere Frist bestimmt ist. Nach Ablauf der Aufbewahrungsfrist dürfen die Originalbelege nur mit Zustimmung der Förderstelle vernichtet werden. Der Lead-Partner wird die Zustimmung der Förderstelle zur Vernichtung der Belege einholen. Er teilt die Entscheidung dem/n Projektpartner/n mit. Sollte die Förderstelle der Vernichtung der Originalbelege nicht zustimmen, vereinbaren die Kooperationspartner ergänzend zu diesem Vertrag eine neue Aufbewahrungsfrist.

§ 15

Auskunftspflicht

1. Jeder Kooperationspartner ist verpflichtet, der Europäischen Union, den beteiligten öffentlichen Stellen im Freistaat Sachsen und der Tschechischen Republik, insbesondere der SAB, dem Zentrum für Regionalentwicklung der Tschechischen Republik und den zuständigen Rechnungsprüfungsorganen sowie deren Beauftragten Auskünfte über das Projekt zu erteilen und insoweit Einblick in die Geschäftsunterlagen zu gewähren.
2. Die Kooperationspartner sind sich bewusst, dass die Sächsische Aufbaubank – Förderbank im Rahmen der in der Präambel beschriebenen Aufgaben gleichfalls zur Auskunft verpflichtet ist und entbinden sie insoweit von ihrer Schweigepflicht.

§ 13

Zúročení vymáhaných dlužných částek

1. Vymáhaná dlužná částka se úročí, a sice
 - a. ode dne vyplacení prostředků lead partnerovi a
 - b. v případě zahájení insolvenčního řízení na majetek jednoho z kooperačních partnerů ode dne zahájení insolvenčního řízení.
2. Úroková sazba je o 1,5 % vyšší než základní nabídková sazba pro hlavní refinanční operace Evropské centrální banky v souladu s článkem 102 odstavec 2 nařízení (ES) č. 1083/2006.

§ 14

Povinnosti uchovávat doklady

Kooperační partneři jsou povinni zajistit, aby byly na výzvu k dispozici originální doklady. Originální doklady se proto musí uchovávat do 31.12.2023, pokud podle národního práva nebyla stanovena lhůta delší. Po uplynutí lhůty pro uchovávání dokladů je možno zničit originální doklady pouze se souhlasem dotačního subjektu. Lead partner si vyžádá souhlas dotačního subjektu se zničením dokladů. O rozhodnutí informuje projektového partnera / projektové partnery. Pokud dotační subjekt neudělí souhlas se zničením originálních dokladů, dohodnou se kooperační partneři v rámci dodatku k této smlouvě na nové lhůtě pro uchovávání dokladů.

§ 15

Informační povinnost

1. Každý kooperační partner je povinen poskytovat informace o projektu Evropské unii, veřejným subjektům České republiky a Svobodného státu Sasko, zapojeným do implementace programu, zejména Saské rozvojové bance (SAB), Centru pro regionální rozvoj České republiky a příslušným kontrolním a revizním orgánům, jakož i pověřeným osobám těchto subjektů, a umožnit jim v potřebném rozsahu nahlížet do svých účetních dokladů a dokladů o činnosti.
2. Kooperační partneři si jsou vědomi, že Saská rozvojová banka (Sächsische Aufbaubank – Förderbank) je v rámci svých úkolů popsaných v preambuli rovněž povinna poskytovat informace, a zbavují ji v tomto nezbytném rozsahu povinnosti mlčenlivosti.

§ 16

Prüfungsrecht

Die Europäische Union, die zuständigen öffentlichen Stellen im Freistaat Sachsen und der Tschechischen Republik, insbesondere die zuständigen Prüfinstanzen und deren Beauftragte sowie die Sächsische Aufbaubank – Förderbank im Rahmen der in der Präambel beschriebenen Aufgaben, das Zentrum für Regionalentwicklung in der Tschechischen Republik und deren Beauftragte, sind zur Prüfung der ordnungsgemäßen Verwendung der Mittel beim jeweiligen Partner befugt. Sie haben das Recht, Einsicht in alle relevanten Projektunterlagen zu verlangen und davon Kopien zu fertigen. Zu diesem Zweck räumen der Lead-Partner und der/die Projektpartner den prüfenden Stellen und ihren Beauftragten jeweils ein Betretungsrecht ein.

§ 17

Schlussbestimmungen

1. Sollten einzelne Bestimmungen dieser Vereinbarung ganz oder teilweise unwirksam oder undurchführbar sein, bleibt die Gültigkeit der übrigen Bestimmungen hiervon unberührt. Dies gilt auch, wenn die Vereinbarung eine Lücke aufweist. In diesen Fällen verpflichten sich die Vertragspartner, eine die unwirksame Bestimmung ersetzende Vereinbarung so zu treffen, wie sie sie bei Kenntnis der Unwirksamkeit, Undurchführbarkeit oder Lücke in rechtlich zulässiger Weise getroffen hätten.
2. Änderungen und Ergänzungen dieses Vertrags und die Aufhebung dieser Schriftformklausel bedürfen der Schriftform.
3. Dieser Vertrag unterliegt dem Recht des Staates, in dem der Lead-Partner seinen Sitz hat.⁹
Gerichtsstand ist ⁹.

§ 16

Kontrolní právo

Evropská unie, příslušné veřejné orgány v České republice a ve Svobodném státě Sasko, zejména příslušné kontrolní instance a jimi pověřené osoby, jakož i Saská rozvojová banka (Sächsische Aufbaubank – Förderbank) v rámci svých úkolů popsanych v preambuli, Centrum pro regionální rozvoj České republiky a jím pověřené osoby, jsou oprávněny provádět u jednotlivých partnerů kontrolu řádného využití prostředků. Tyto subjekty mají právo požadovat nahlédnutí do veškeré relevantní projektové dokumentace a pořizovat si kopie. Za tímto účelem udělují lead partner a projektový partner / projektoví partneři kontrolním subjektům a osobám jimi pověřeným právo vstupu.

§ 17

Závěrečná ustanovení

1. Je-li nebo stane-li se některé z ustanovení této dohody úplně nebo částečně neúčinným nebo neproveditelným, zůstává tím platnost ostatních ustanovení nedotčena. Platí to také při případném výskytu mezer v právní úpravě této dohody. V těchto případech se smluvní strany zavazují, že učiní takovou dohodu nahrazující neúčinné ustanovení, jakou by učinily právně přípustným způsobem, kdyby si byly vědomy neúčinnosti, resp. neproveditelnosti předmětného ustanovení nebo mezery v právní úpravě.
2. Veškeré změny a dodatky k této smlouvě jsou účinné pouze tehdy, pokud byly přijaty v písemné podobě; totéž platí i pro upuštění od tohoto požadavku na písemnou formu.
3. Tato smlouva podléhá právu státu, v němž má sídlo lead partner.

Soudní příslušnost je Annaberg-Buchholz⁹.

⁹ Ort ergänzen / doplnit místo

4. Dieser Vertrag tritt am Tage seiner Unterzeichnung in Kraft.
5. Die Parteien können diesen Vertrag ohne Einhaltung einer Frist kündigen, wenn der Projektantrag abgelehnt wurde und feststeht, dass eine Weiterverfolgung des Projektes durch die Kooperationspartner nicht gewollt ist.
6. Die §§ 1 bis 17 dieses Vertrages können nicht durch die Vereinbarung ergänzender Regelungen in § 18 abbedungen werden. Sollten einzelne Regelungen in § 18 denen in den §§ 1 bis 17 widersprechen, so gelten die Regelungen der §§ 1 bis 17 vorrangig.

§ 18

Ergänzende Vereinbarungen (optional)

[an dieser Stelle können die Kooperationspartner ergänzende Regelungen vornehmen]

4. Tato smlouva nabývá platnosti a účinnosti dnem jejího podpisu.
5. Smluvní strany mohou tuto smlouvu vypovědět s okamžitou platností, pokud bude projektová žádost zamítnuta a je zřejmé, že není vůlí kooperačních partnerů pokračovat ve snahách o realizaci projektu.
6. Paragrafy 1 až 17 této smlouvy nemohou být zrušeny doplňujícími ustanoveními sjednanými v § 18. Budou-li jednotlivá ustanovení v § 18 v rozporu s ustanoveními v § 1 až § 17, platí přednostně ustanovení § 1 až § 17.

§ 18

Doplňující ujednání (volitelná)

[na tomto místě mohou kooperační partneři uvést doplňující ustanovení]

Unterzeichnung durch den Lead-Partner		Podpis lead partnera	
Ort, Datum Místo, datum Annaberg-Buchholz		Unterschrift, Stempel Podpis, razítko	
Name in Druckbuchstaben Jméno tiskacími písmeny Matthias Lißke			
Unterzeichnung durch den/die Projektpartner		Podpis/Podpisy projektového partnera / projektových partnerů	
Projektpartner 1		Projektový partner 1	
Ort, Datum Místo, datum Ústí nad Labem		Unterschrift, Stempel Podpis, razítko	
Name in Druckbuchstaben Jméno tiskacími písmeny Jana Vaňhová			
Für weitere Projektpartner duplizieren Sie bitte die folgenden Zeilen, tragen die fortlaufende Nummer und die entsprechenden Daten ein.		Pro další projektové partnery zkopírujte prosím následující řádky, pole označte pořadovým číslem a doplňte příslušná data.	
Projektpartner 2		Projektový partner 2	
Ort, Datum Místo, datum Annaberg-Buchholz		Unterschrift, Stempel Podpis, razítko	
Name in Druckbuchstaben Jméno tiskacími písmeny Veronika Hiebl			

Ústecký kraj Rada kraje

DODATEK Č. 19 KE ZŘIZOVACÍ LISTINĚ Č.J. 224/2002

příspěvkové organizace Ústeckého kraje

Domov pro osoby se zdravotním postižením Brtníky, příspěvková organizace (dále jen organizace)

vydané Okresním úřadem Děčín dne 30. 11. 1994

ve znění usnesení Rady Ústeckého kraje č. 180/49/2002 ze dne 4.12.2002 (dodatek č. 1),
ve znění usnesení Rady Ústeckého kraje č. 180/68/2003 ze dne 6.8.2003 (dodatek č. 2),
ve znění usnesení Rady Ústeckého kraje č. 80/91/2004 ze dne 7.4.2004 (dodatek č. 3),
ve znění usnesení Rady Ústeckého kraje č. 167/102/2004 ze dne 21.7.2004 (dodatek č. 4),
ve znění usnesení Rady Ústeckého kraje č. 350/4/2005 ze dne 16.2.2005 (dodatek č. 5),
ve znění usnesení Rady Ústeckého kraje č. 65/32R/2006 ze dne 8.3.2006 (dodatek č. 6),
ve znění usnesení Rady Ústeckého kraje č. 195/52R/2006 ze dne 16.8.2006 (dodatek č. 7),
ve znění usnesení Rady Ústeckého kraje č. 150/79R/2007 ze dne 11.4.2007 (dodatek č. 8),
ve znění usnesení Rady Ústeckého kraje č. 168/97R/2007 ze dne 14.11.2007 (dodatek č. 9),
ve znění usnesení Rady Ústeckého kraje č. 154/106R/2008 ze dne 12.3.2008 (dodatek č. 10),
ve znění usnesení Rady Ústeckého kraje č. 205/128R/2008 ze dne 29.9.2008 (dodatek č. 11),
ve znění usnesení Rady Ústeckého kraje č. 20/14R/2009 ze dne 8.4.2009 (dodatek č. 12),
ve znění usnesení Rady Ústeckého kraje č. 24/16R/2009 ze dne 6.5.2009 (dodatek č. 13),
ve znění usnesení Rady Ústeckého kraje č. 13/28R/2009 ze dne 7.10.2009 (dodatek č. 14),
ve znění usnesení Rady Ústeckého kraje č. 59/28R/2009 ze dne 7.10.2009 (dodatek č. 15),
ve znění usnesení Rady Ústeckého kraje č. 14/35R/2009 ze dne 16.12.2009 (dodatek č. 16),
ve znění usnesení Rady Ústeckého kraje č. 21/44R/2010 ze dne 7.4.2010 (dodatek č. 17),
ve znění usnesení Rady Ústeckého kraje č. 13/72R/2011 ze dne 9.3.2011 (dodatek č. 18),

Na základě usnesení Rady Ústeckého kraje č. .../...R/2012 ze dne 21. března 2012 se výše uvedená zřizovací listina ve znění pozdějších změn a dodatků mění takto:

Původní text přílohy č. 1, přílohy č. 2 a přílohy č. 3 k této zřizovací listině se ruší a nahrazuje se novým textem, který je uveden v příloze č. 1, příloze č. 2 a příloze č. 3 k tomuto dodatku.

Tento dodatek nabývá účinnosti dne 21. března 2012

V Ústí nad Labem dne 21. března 2012

Bc. Jana Ryšánková
na základě pověření Jany Vaňhové,
hejtmanky Ústeckého kraje

Příloha č. 1

***ke zřizovací listině Domova pro osoby se zdravotním postižením Brtníky,
příspěvkové organizace, se sídlem v Brtníkách, č.p. 119***

V souladu s ustanovením článku XI. zřizovací listiny se výše jmenované organizaci předává k hospodaření následující dlouhodobý majetek, který je ve vlastnictví Ústeckého kraje:

Hodnota a specifikace dlouhodobého majetku nemovitého – pozemky a trvalé porosty

Stav k 31.12.2011

Pozemky

v účetní hodnotě

108 686,92 Kč

Trvalé porosty

v účetní hodnotě

0,00 Kč

Katastrální území: Brtníky

Parcela:	St. 95	zastavěná plocha a nádvoří
	St. 96/1	zastavěná plocha a nádvoří
	St. 100	zastavěná plocha a nádvoří
	St. 101/1	zastavěná plocha a nádvoří
	St. 101/2	zastavěná plocha a nádvoří
	St. 104	zastavěná plocha a nádvoří
	St. 382	zastavěná plocha a nádvoří
	St. 383	zastavěná plocha a nádvoří
	220	ostatní plocha
	230/1	vodní plocha
	230/2	ostatní plocha
	236	ostatní plocha - zeleň
	258/1	trvalý travní porost
	260/2	ostatní plocha
	260/3	zahrada
	1426/10	ostatní plocha
	1454	ostatní plocha

Příloha č. 2

ke zřizovací listině Domova pro osoby se zdravotním postižením Brtníky, příspěvkové organizace, se sídlem v Brtníkách, č.p. 119

V souladu s ustanovením článku XI. zřizovací listiny se výše jmenované organizaci předává k hospodaření následující dlouhodobý majetek, který je ve vlastnictví Ústeckého kraje:

Hodnota a specifikace dlouhodobého majetku nemovitého – budovy a stavby

Stav k 31.12.2011

Budovy

pořizovací hodnota	91 986 048,02 Kč
oprávky	12 791 048,00 Kč
zůstatková hodnota	78 195 000,02 Kč

Katastrální území:

Část obce	č. budovy	způsob využití	na parcele
Brtníky	č.p. 118	občanské vybavení	St. 101/1
Brtníky	č.p. 119	občanské vybavení	St. 100
Brtníky	č.p. 122	jiná stavba	St. 95
Brtníky	č.p. 278	občanské vybavení	St. 96/1
Brtníky	bez čp/če	jiná stavba	St. 101/2
Brtníky	bez čp/če	občanské vybavení	St. 382
Brtníky	bez čp/če	technické vybavení	St. 383

Ostatní majetek nezapisovaný do katastru nemovitostí

pořizovací hodnota	5 086 583,38 Kč
oprávky	47 129,00 Kč
zůstatková hodnota	5 039 454,38 Kč

Katastrální území

Katastrální území	název	na parcele
Brtníky	altán u č.p. 122	260/2
Brtníky	altán u č.p. 278	258/1
Brtníky	ČOV	St. 95, 260/3, 260/2, 1454, 230/1, 230/2

Příloha č. 3

***ke zřizovací listině Domova pro osoby se zdravotním postižením Brtníky,
příspěvkové organizace, se sídlem v Brtníkách, č.p. 119***

V souladu s ustanovením článku XI. zřizovací listiny se výše jmenované organizaci předává k hospodaření následující dlouhodobý majetek, který je ve vlastnictví Ústeckého kraje:

Hodnota a specifikace dlouhodobého majetku movitého

Stav k 31.12.2011

A) Drobný dlouhodobý hmotný majetek

pořizovací hodnota	1 397 630,71 Kč
oprávky	1 397 630,71 Kč
zůstatková hodnota	0,00 Kč

B) Dlouhodobý hmotný majetek - ostatní

pořizovací hodnota	0,00 Kč
oprávky	0,00 Kč
zůstatková hodnota	0,00 Kč

C) Samostatné movité věci a soubor movitých věcí

pořizovací hodnota	2 496 934,00 Kč
oprávky	1 236 321,00 Kč
zůstatková hodnota	1 260 613,00 Kč

D) Drobný dlouhodobý nehmotný majetek

pořizovací hodnota	0,00 Kč
oprávky	0,00 Kč
zůstatková hodnota	0,00 Kč

E) Dlouhodobý nehmotný majetek - software

pořizovací hodnota	0,00 Kč
oprávky	0,00 Kč
zůstatková hodnota	0,00 Kč

F) Dlouhodobý nehmotný majetek - ostatní

pořizovací hodnota	0,00 Kč
oprávky	0,00 Kč
zůstatková hodnota	0,00 Kč

Ústecký kraj Rada kraje

DODATEK Č. 18 KE ZŘIZOVACÍ LISTINĚ Č.J. 226/2002 příspěvkové organizace Ústeckého kraje

Ústav sociální péče Jiříkov, příspěvková organizace (dále jen organizace)

vydané Okresním úřadem Děčín dne 30. 11. 1994, ve znění jejích změn a doplňků (dodatek č. 1 ze dne 24. 11. 2000)

ve znění usnesení Rady Ústeckého kraje č. 180/49/2002 ze dne 4.12. 2002 (dodatek č. 2),
ve znění usnesení Rady Ústeckého kraje č. 180/68/2003 ze dne 6.8. 2003 (dodatek č. 3),
ve znění usnesení Rady Ústeckého kraje č. 80/91/2004 ze dne 7.4. 2004 (dodatek č. 4),
ve znění usnesení Rady Ústeckého kraje č. 173/96/2004 ze dne 19.5. 2004 (dodatek č. 5),
ve znění usnesení Rady Ústeckého kraje č. 167/102/2004 ze dne 21.7.2004 (dodatek č. 6),
ve znění usnesení Rady Ústeckého kraje č. 350/4/2005 ze dne 16.2.2005 (dodatek č. 7),
ve znění usnesení Rady Ústeckého kraje č. 65/32R/2006 ze dne 8.3.2006 (dodatek č. 8),
ve znění usnesení Rady Ústeckého kraje č. 195/52R/2006 ze dne 16.8.2006 (dodatek č. 9),
ve znění usnesení Rady Ústeckého kraje č. 150/79R/2007 ze dne 11.4.2007 (dodatek č. 10),
ve znění usnesení Rady Ústeckého kraje č. 154/106R/2008 ze dne 12.3.2008 (dodatek č. 11),
ve znění usnesení Rady Ústeckého kraje č. 205/128R/2008 ze dne 29.9.2008 (dodatek č. 12),
ve znění usnesení Rady Ústeckého kraje č. 20/14R/2009 ze dne 8.4.2009 (dodatek č. 13),
ve znění usnesení Rady Ústeckého kraje č. 59/28R/2009 ze dne 7.10.2009 (dodatek č. 14),
ve znění usnesení Rady Ústeckého kraje č. 14/35R/2009 ze dne 16.12.2009 (dodatek č. 15),
ve znění usnesení Rady Ústeckého kraje č. 21/44R/2010 ze dne 7.4.2010 (dodatek č. 16),
ve znění usnesení Rady Ústeckého kraje č. 13/72R/2011 ze dne 9.3.2011 (dodatek č. 17),

Na základě usnesení Rady Ústeckého kraje č. .../...R/2012 ze dne 21. března 2012 se výše uvedená zřizovací listina ve znění pozdějších změn a dodatků mění takto:

Původní text přílohy č. 1, přílohy č. 2 a přílohy č. 3 k této zřizovací listině se ruší a nahrazuje se novým textem, který je uveden v příloze č. 1, příloze č. 2 a příloze č. 3 k tomuto dodatku.

Tento dodatek nabývá účinnosti dne 21. března 2012

V Ústí nad Labem dne 21. března 2012

Bc. Jana Ryšánková
na základě pověření Jany Vaňhové,
hejtmanky Ústeckého kraje

Příloha č. 1

***ke zřizovací listině Ústavu sociální péče Jiříkov, příspěvkové organizace,
se sídlem v Jiříkově, Londýnská 563***

V souladu s ustanovením článku XI. zřizovací listiny se výše jmenované organizaci předává k hospodaření následující dlouhodobý majetek, který je ve vlastnictví Ústeckého kraje:

Hodnota a specifikace dlouhodobého majetku nemovitého – pozemky a trvalé porosty

Stav k 29.2.2012

Pozemky

v účetní hodnotě

592 626,00 Kč

Trvalé porosty

v účetní hodnotě

0,00 Kč

Katastrální území: Jiříkov

Parcela:	St. 543/1	zastavěná plocha a nádvoří
	St. 544	zastavěná plocha a nádvoří
	St. 545	zastavěná plocha a nádvoří
	St. 550	zastavěná plocha a nádvoří
	St. 551	zastavěná plocha a nádvoří
	St. 556	zastavěná plocha a nádvoří
	St. 557	zastavěná plocha a nádvoří
	St. 558	zastavěná plocha a nádvoří
	St. 1053	zastavěná plocha a nádvoří
	St. 1056	zastavěná plocha a nádvoří
	St. 1420	zastavěná plocha a nádvoří
	296	zahrada
	298	zahrada
	301/1	zahrada
	301/2	trvalý travní porost
	301/3	ostatní plocha
	308	trvalý travní porost
	313/2	trvalý travní porost
	478/2	ostatní plocha - zeleň
	479/1	ostatní plocha - zeleň
	479/2	ostatní plocha - zeleň
	490	ostatní plocha - zeleň
	491/1	ostatní plocha - zeleň
	496	ostatní plocha - zeleň
	571	ostatní plocha

Příloha č. 2

***ke zřizovací listině Ústavu sociální péče Jiříkov příspěvkové organizace,
se sídlem v Jiříkově, Londýnská 563***

V souladu s ustanovením článku XI. zřizovací listiny se výše jmenované organizaci předává k hospodaření následující dlouhodobý majetek, který je ve vlastnictví Ústeckého kraje:

Hodnota a specifikace dlouhodobého majetku nemovitého – budovy a stavby

Stav k 31.12.2011

Budovy

pořizovací hodnota	1 700 423,00 Kč
oprávky	1 387 713,00 Kč
zůstatková hodnota	312 710,00 Kč

Katastrální území:

Část obce	č. budovy	způsob využití	na parcele
Starý Jiříkov	č.p. 563	bydlení	St. 544
Starý Jiříkov	č.p. 564	bydlení	St. 545
Starý Jiříkov	č.p. 568	bydlení	St. 551
Starý Jiříkov	č.p. 582	bydlení	St. 556
Starý Jiříkov	č.e. 24	rod. rekr.	St. 550
	bez čp/če	jiná st.	St. 1420

Ostatní majetek nezapisovaný do katastru nemovitostí

pořizovací hodnota	5 679 796,10 Kč
oprávky	1 421 122,00 Kč
zůstatková hodnota	4 258 674,10 Kč

Katastrální území	název	na parcele
Jiříkov	plynofikace-top.	St. 556
Jiříkov	plynofikace-top.	St. 550
Jiříkov	plynofikace-top.	St. 551
Jiříkov	plynofikace-top.	St. 544

Příloha č. 3

ke zřizovací listině Ústavu sociální péče Jiřikov, příspěvkové organizace, se sídlem v Jiřikově, Londýnská 563

V souladu s ustanovením článku XI. zřizovací listiny se výše jmenované organizaci předává k hospodaření následující dlouhodobý majetek, který je ve vlastnictví Ústeckého kraje:

Hodnota a specifikace dlouhodobého majetku movitého

Stav k 31.12.2011

A) Drobný dlouhodobý hmotný majetek

pořizovací hodnota	3 690 014,00 Kč
oprávky	3 690 014,00 Kč
zůstatková hodnota	0,00 Kč

B) Dlouhodobý hmotný majetek - ostatní

pořizovací hodnota	0,00 Kč
oprávky	0,00 Kč
zůstatková hodnota	0,00 Kč

C) Samostatné movité věci a soubor movitých věcí

pořizovací hodnota	1 134 197,00 Kč
oprávky	1 121 816,00 Kč
zůstatková hodnota	12 381,00 Kč

D) Drobný dlouhodobý nehmotný majetek

pořizovací hodnota	112 629,00 Kč
oprávky	112 629,00 Kč
zůstatková hodnota	0,00 Kč

E) Dlouhodobý nehmotný majetek - software

pořizovací hodnota	0,00 Kč
oprávky	0,00 Kč
zůstatková hodnota	0,00 Kč

F) Dlouhodobý nehmotný majetek - ostatní

pořizovací hodnota	0,00 Kč
oprávky	0,00 Kč
zůstatková hodnota	0,00 Kč

**Ústecký kraj
Rada kraje**

**DODATEK Č. 17
KE
ZŘIZOVACÍ LISTINĚ
Č.J. 227/2002**

příspěvkové organizace Ústeckého kraje

Ústav sociální péče Lobendava, příspěvková organizace
(dále jen organizace)

vydané Okresním úřadem Děčín dne 30.11.1994

ve znění usnesení Rady Ústeckého kraje č. 180/49/2002 ze dne 4.12.2002 (dodatek č. 1),
ve znění usnesení Rady Ústeckého kraje č. 180/68/2003 ze dne 6.8.2003 (dodatek č. 2),
ve znění usnesení Rady Ústeckého kraje č. 80/91/2004 ze dne 7.4. 2004 (dodatek č. 3),
ve znění usnesení Rady Ústeckého kraje č. 167/102/2004 ze dne 21.7.2004 (dodatek č. 4),
ve znění usnesení Rady Ústeckého kraje č. 350/4/2005 ze dne 16.2.2005 (dodatek č. 5),
ve znění usnesení Rady Ústeckého kraje č. 65/32R/2006 ze dne 8.3.2006 (dodatek č. 6),
ve znění usnesení Rady Ústeckého kraje č. 195/52R/2006 ze dne 16.8.2006 (dodatek č. 7),
ve znění usnesení Rady Ústeckého kraje č. 150/79R/2007 ze dne 11.4.2007 (dodatek č. 8),
ve znění usnesení Rady Ústeckého kraje č. 154/106R/2008 ze dne 12.3.2008 (dodatek č. 9),
ve znění usnesení Rady Ústeckého kraje č. 205/128R/2008 ze dne 29.9.2008 (dodatek č. 10),
ve znění usnesení Rady Ústeckého kraje č. 20/14R/2009 ze dne 8.4.2009 (dodatek č. 11),
ve znění usnesení Rady Ústeckého kraje č. 13/28R/2009 ze dne 7.10.2009 (dodatek č. 12),
ve znění usnesení Rady Ústeckého kraje č. 59/28R/2009 ze dne 7.10.2009 (dodatek č. 13),
ve znění usnesení Rady Ústeckého kraje č. 14/35R/2009 ze dne 16.12.2009 (dodatek č. 14),
ve znění usnesení Rady Ústeckého kraje č. 21/44R/2010 ze dne 7.4.2010 (dodatek 15),
ve znění usnesení Rady Ústeckého kraje č. 13/72R/2011 ze dne 9.3.2011 (dodatek č. 16),

Na základě usnesení Rady Ústeckého kraje č. .../...R/2012 ze dne 21. března 2012 se výše uvedená zřizovací listina ve znění pozdějších změn a dodatků mění takto:

Původní text přílohy č. 1, přílohy č. 2 a přílohy č. 3 k této zřizovací listině se ruší a nahrazuje se novým textem, který je uveden v příloze č. 1, příloze č. 2 a příloze č. 3 k tomuto dodatku.

Tento dodatek nabývá účinnosti dne 21. března 2012

V Ústí nad Labem dne 21. března 2012

Bc. Jana Ryšánková
na základě pověření Jany Vaňhové,
hejtmanky Ústeckého kraje

Příloha č. 1

***ke zřizovací listině Ústavu sociální péče Lobendava, příspěvkové organizace,
se sídlem v Lobendavě, č.p. 105***

V souladu s ustanovením článku XI. zřizovací listiny se výše jmenované organizaci předává k hospodaření následující dlouhodobý majetek, který je ve vlastnictví Ústeckého kraje:

Hodnota a specifikace dlouhodobého majetku nemovitého – pozemky a trvalé porosty

Stav k 31.12.2011

Pozemky

v účetní hodnotě	22 180,00 Kč
------------------	--------------

Trvalé porosty

v účetní hodnotě	106 644,80 Kč
------------------	---------------

Katastrální území: Lobendava

Parcela:	St. 145	zastavěná plocha a nádvoří
	St. 149	zastavěná plocha a nádvoří
	St. 360	zastavěná plocha a nádvoří
	St. 401	zastavěná plocha a nádvoří
	226/1	orná půda
	238/2	trvalý travní porost
	238/3	trvalý travní porost
	239	zahrada
	240/3	trvalý travní porost
	241	zahrada
	242	zahrada
	244	zahrada

Příloha č. 2

***ke zřizovací listině Ústavu sociální péče Lobendava, příspěvkové organizace,
se sídlem v Lobendavě, č.p. 105***

V souladu s ustanovením článku XI. zřizovací listiny se výše jmenované organizaci předává k hospodaření následující dlouhodobý majetek, který je ve vlastnictví Ústeckého kraje:

Hodnota a specifikace dlouhodobého majetku nemovitého – budovy a stavby

Stav k 31.12.2011

Budovy

pořizovací hodnota	1 330 406,70 Kč
oprávky	1 167 347,00 Kč
zůstatková hodnota	194 359,70 Kč

Katastrální území: Lobendava

Část obce	č. budovy	způsob využití	na parcele
Lobendava	č. p. 105	rod. dům	St. 145
Lobendava	č. p. 106	rod. dům	St. 149
Lobendava	bez čp/če	jiná stavba	St. 401

Ostatní majetek nezapisovaný do katastru nemovitostí

pořizovací hodnota	1 170 886,30 Kč
oprávky	44 501,30 Kč
zůstatková hodnota	1 126 385,30 Kč

Katastrální území

Katastrální území	název	Parcela
Lobendava	garáž plechová	St. 149
Lobendava	ČOV	244
Lobendava	altán	244
Lobendava	přístřešek na popelnice	239
Lobendava	dřevěná kůlna	244

Příloha č. 3

***ke zřizovací listině Ústavu sociální péče Lobendava, příspěvkové organizace,
se sídlem v Lobendavě, č.p. 105***

V souladu s ustanovením článku XI. zřizovací listiny se výše jmenované organizaci předává k hospodaření následující dlouhodobý majetek, který je ve vlastnictví Ústeckého kraje:

Hodnota a specifikace dlouhodobého majetku movitého

Stav k 31.12.2011

A) Drobný dlouhodobý hmotný majetek

pořizovací hodnota	10 298,00 Kč
oprávky	10 298,00 Kč
zůstatková hodnota	0,00 Kč

B) Dlouhodobý hmotný majetek - ostatní

pořizovací hodnota	1 177 530,70 Kč
oprávky	1 177 530,70 Kč
zůstatková hodnota	0,00 Kč

C) Samostatné movité věci a soubor movitých věcí

pořizovací hodnota	0,00 Kč
oprávky	0,00 Kč
zůstatková hodnota	0,00 Kč

D) Drobný dlouhodobý nehmotný majetek

pořizovací hodnota	0,00 Kč
oprávky	0,00 Kč
zůstatková hodnota	0,00 Kč

E) Dlouhodobý nehmotný majetek - software

pořizovací hodnota	0,00 Kč
oprávky	0,00 Kč
zůstatková hodnota	0,00 Kč

F) Dlouhodobý nehmotný majetek - ostatní

pořizovací hodnota	72 000,00 Kč
oprávky	72 000,00 Kč
zůstatková hodnota	0,00 Kč

**Ústecký kraj
Rada kraje**

DODATEK Č. 23

**KE
ZŘIZOVACÍ LISTINĚ
Č.J. 228/2002**

**příspěvkové organizace Ústeckého kraje
Domovy pro osoby se zdravotním postižením
Oleška - Kamenice, příspěvková organizace
(dále jen organizace)**

vydané Okresním úřadem Děčín dne 30. 11. 1994 ve znění jejích změn a doplňků
(dodatek č. 1 ze dne 8. října 1996)

ve znění usnesení Rady Ústeckého kraje č. 180/49/2002 ze dne 4. prosince 2002 (dodatek č. 2),
ve znění usnesení Rady Ústeckého kraje č. 180/68/2003 ze dne 6.srpna 2003 (dodatek č. 3),
ve znění usnesení Rady Ústeckého kraje č. 80/91/2004 ze dne 7. dubna 2004 (dodatek č. 4),
ve znění usnesení Rady Ústeckého kraje č.48/101/2004 ze dne 7.července 2004 (dodatek č. 5),
ve znění usnesení Rady Ústeckého kraje č. 167/102/2004 ze dne 21.7.2004 (dodatek č. 6),
ve znění usnesení Rady Ústeckého kraje č. 350/4/2005 ze dne 16.2.2005 (dodatek č. 7),
ve znění usnesení Rady Ústeckého kraje č. 65/32R/2006 ze dne 8.3.2006 (dodatek č. 8),
a ve znění usnesení Rady Ústeckého kraje č. 195/52R/2006 ze dne 16.8.2006 (dodatek č. 9),
ve znění usnesení Rady Ústeckého kraje č. 33/59R/2006 ze dne 11.10.2006 (dodatek č. 10),
ve znění usnesení Rady Ústeckého kraje č. 150/79R/2007 ze dne 11.4.2007 (dodatek č. 11),
ve znění usnesení Rady Ústeckého kraje č. 154/106R/2008 ze dne 12.3.2008 (dodatek č. 12),
ve znění usnesení Rady Ústeckého kraje č. 205/128R/2008 ze dne 29.9.2008 (dodatek č. 13),
ve znění usnesení Rady Ústeckého kraje č. 20/14R/2009 ze dne 8.4.2009 (dodatek č. 14),
ve znění usnesení Rady Ústeckého kraje č. 13/28R/2009 ze dne 7.10.2009 (dodatek č. 15),
ve znění usnesení Rady Ústeckého kraje č. 59/28R/2009 ze dne 7.10.2009 (dodatek č. 16),
ve znění usnesení Rady Ústeckého kraje č. 37/33R/2009 ze dne 2.12.2009 (dodatek č. 17)
s účinností od 1.1.2010,
ve znění usnesení Rady Ústeckého kraje č. 14/35R/2009 ze dne 16.12.2009 (dodatek č. 18),
ve znění usnesení Rady Ústeckého kraje č. 21/44R/2010 ze dne 7.4.2010 (dodatek č. 19),
ve znění usnesení Rady Ústeckého kraje č. 13/72R/2011 ze dne 9.3.2011 (dodatek č. 20),
ve znění usnesení Rady Ústeckého kraje č. 23/76R/2011 ze dne 27.4.2011 (dodatek č. 21),
ve znění usnesení Rady Ústeckého kraje č. 20/90R/2011 ze dne 23.11.2011 (dodatek č. 22),

Na základě usnesení Rady Ústeckého kraje č. .../...R/2012 ze dne 21. března 2012 se výše uvedená zřizovací listina ve znění pozdějších změn a dodatků mění takto:

Původní text přílohy č. 1, přílohy č. 2 a přílohy č. 3 k této zřizovací listině se ruší a nahrazuje se novým textem, který je uveden v příloze č. 1, příloze č. 2 a příloze č. 3 k tomuto dodatku.

Tento dodatek nabývá účinnosti dne 21. března 2012

V Ústí nad Labem dne 21. března 2012

Bc. Jana Ryšánková
na základě pověření Jany Vaňhové,
hejtmanky Ústeckého kraje

Příloha č. 1

***ke zřizovací listině Domovů pro osoby se zdravotním postižením Oleška-Kamenice,
příspěvková organizace, se sídlem v Huntířově - Staré Olešce, č.p. 131***

V souladu s ustanovením článku XI. zřizovací listiny se výše jmenované organizaci předává k hospodaření následující dlouhodobý majetek, který je ve vlastnictví Ústeckého kraje:

Hodnota a specifikace dlouhodobého majetku nemovitého – pozemky a trvalé porosty

Stav k 31.12.2011

Pozemky

v účetní hodnotě

690 007,30 Kč

Trvalé porosty

v účetní hodnotě

0,00 Kč

Katastrální území: Stará Oleška

Parcela:	St. 293	zastavěná plocha a nádvoří
	St. 372	zastavěná plocha a nádvoří
	St. 373	zastavěná plocha a nádvoří
	St. 374	zastavěná plocha a nádvoří
	St. 375	zastavěná plocha a nádvoří
	St. 376	zastavěná plocha a nádvoří
	St. 397	zastavěná plocha a nádvoří
	St. 398	zastavěná plocha a nádvoří
	St. 399	zastavěná plocha a nádvoří
	St. 400	zastavěná plocha a nádvoří
	St. 401	zastavěná plocha a nádvoří
	St. 461	zastavěná plocha a nádvoří
	34	ostatní plocha
	429/1	ostatní plocha
	429/2	ostatní plocha
	429/3	ostatní plocha
	429/4	ostatní plocha
	429/5	ostatní plocha
	431/21	ostatní plocha

Katastrální území: Česká Kamenice

Parcela:	St. 290/1	zastavěná plocha a nádvoří
	St. 290/2	zastavěná plocha a nádvoří
	St. 292	zastavěná plocha a nádvoří
	St. 589	zastavěná plocha a nádvoří
	St. 837	zastavěná plocha a nádvoří
	St. 1288	zastavěná plocha a nádvoří
	34/8	zahrada
	36/1	zahrada
	36/3	zahrada

Příloha č. 2

*ke zřizovací listině Domovů pro osoby se zdravotním postižením Oleška-Kamenice,
příspěvková organizace, se sídlem v Huntířově - Staré Olešce, č.p. 131*

V souladu s ustanovením článku XI. zřizovací listiny se výše jmenované organizaci předává k hospodaření následující dlouhodobý majetek, který je ve vlastnictví Ústeckého kraje:

Hodnota a specifikace dlouhodobého majetku nemovitého – budovy a stavby

Stav k 31.12.2011

Budovy

pořizovací hodnota	67 515 913,93 Kč
oprávky	7 904 692,49 Kč
zůstatková hodnota	59 611 221,44 Kč

Katastrální území: Stará Oleška

Část obce	č. budovy	způsob využití	na parcele
Stará Oleška	č.p. 131	občanská vybavenost	St. 293
Stará Oleška	bez čp/če	jiná stavba	St. 372
Stará Oleška	bez čp/če	jiná stavba	St. 373
Stará Oleška	bez čp/če	jiná stavba	St. 374
Stará Oleška	bez čp/če	jiná stavba	St. 375
Stará Oleška	bez čp/če	jiná stavba	St. 376
Stará Oleška	bez čp/če	jiná stavba	St. 397
Stará Oleška	bez čp/če	jiná stavba	St. 398
Stará Oleška	bez čp/če	jiná stavba	St. 399
Stará Oleška	bez čp/če	jiná stavba	St. 400
Stará Oleška	bez čp/če	jiná stavba	St. 401
Stará Oleška	bez čp/če	jiná stavba	St. 461

Katastrální území: Česká Kamenice

Část obce	č. budovy	způsob využití	na parcele
Česká Kamenice	č.p. 244	rod. dům	St. 292
Česká Kamenice	č.p. 308	občanská vybavenost	St. 290/2
Česká Kamenice	č.p. 494	občanská vybavenost	St. 589
Česká Kamenice	bez čp/če	jiná stavba	St. 290/1
Česká Kamenice	bez čp/če	jiná stavba	St. 1288

Ostatní majetek nezapisovaný do katastru nemovitostí

pořizovací hodnota	695 740,30 Kč
oprávky	71 851,25 Kč
zůstatková hodnota	623 889,05 Kč

Katastrální území	název	na parcele
Stará Oleška	bazén	429/1
Česká Kamenice	bazén zastřešený	36/1

Příloha č. 3

***ke zřizovací listině Domovů pro osoby se zdravotním postižením Oleška-Kamenice,
příspěvková organizace, se sídlem v Huntířově - Staré Olešce, č.p. 131***

V souladu s ustanovením článku XI. zřizovací listiny se výše jmenované organizaci předává k hospodaření následující dlouhodobý majetek, který je ve vlastnictví Ústeckého kraje:

Hodnota a specifikace dlouhodobého majetku movitého

Stav k 31.12.2011

A) Drobný dlouhodobý hmotný majetek

pořizovací hodnota	2 182 101,25 Kč
oprávky	2 182 101,25 Kč
zůstatková hodnota	0,00 Kč

B) Dlouhodobý hmotný majetek - ostatní

pořizovací hodnota	0,00 Kč
oprávky	0,00 Kč
zůstatková hodnota	0,00 Kč

C) Samostatné movité věci a soubor movitých věcí

pořizovací hodnota	2 669 743,75 Kč
oprávky	1 424 958,10 Kč
zůstatková hodnota	1 244 785,65 Kč

D) Drobný dlouhodobý nehmotný majetek

pořizovací hodnota	0,00 Kč
oprávky	0,00 Kč
zůstatková hodnota	0,00 Kč

E) Dlouhodobý nehmotný majetek - software

pořizovací hodnota	46 358,40 Kč
oprávky	46 358,40 Kč
zůstatková hodnota	0,00 Kč

F) Dlouhodobý nehmotný majetek - ostatní

pořizovací hodnota	0,00 Kč
oprávky	0,00 Kč
zůstatková hodnota	0,00 Kč

**Ústecký kraj
Rada kraje**

**DODATEK Č. 21
KE
ZŘIZOVACÍ LISTINĚ
Č.J.229/2002**

příspěvkové organizace Ústeckého kraje

**Domovy pro seniory Šluknov – Krásná Lípa,
příspěvková organizace**
(dále jen organizace)

vydané Okresním úřadem Děčín dne 29.12.1994 ve znění jejích změn a doplňků
(dodatek č. 1 ze dne 21.12.1998, dodatek č. 2 ze dne 22.7.1999)
ve znění usnesení Rady Ústeckého kraje č. 180/49/2002 ze dne 4. prosince 2002 (dodatek č. 3),
ve znění usnesení Rady Ústeckého kraje č. 180/68/2003 ze dne 6. srpna 2003 (dodatek č. 4),
ve znění usnesení Rady Ústeckého kraje č. 80/91/2004 ze dne 7. dubna 2004 (dodatek č. 5),
ve znění usnesení Rady Ústeckého kraje č. 48/101/2004 ze dne 7.7.2004 (dodatek č. 6),
ve znění usnesení Rady Ústeckého kraje č. 167/102/2004 ze dne 21.7.2004 (dodatek č.7),
ve znění usnesení Rady Ústeckého kraje č. 350/4/2005 ze dne 16.2.2005 (dodatek č. 8),
ve znění usnesení Rady Ústeckého kraje č. 65/32R/2006 ze dne 8.3.2006 (dodatek č. 9),
ve znění usnesení Rady Ústeckého kraje č. 195/52R/2006 ze dne 16.8.2006 (dodatek č. 10),
ve znění usnesení Rady Ústeckého kraje č. 150/79R/2007 ze dne 11.4.2007 (dodatek č. 11),
ve znění usnesení Rady Ústeckého kraje č. 154/106R/2008 ze dne 12.3.2008 (dodatek č. 12),
ve znění usnesení Rady Ústeckého kraje č. 20/14R/2009 ze dne 8.4.2009 (dodatek č. 13),
ve znění usnesení Rady Ústeckého kraje č. 13/28R/2009 ze dne 7.10.2009 (dodatek č. 14),
ve znění usnesení Rady Ústeckého kraje č. 59/28R/2009 ze dne 7.10.2009 (dodatek č. 15),
ve znění usnesení Rady Ústeckého kraje č. 14/35R/2009 ze dne 16.12.2009 (dodatek č. 16),
ve znění usnesení Rady Ústeckého kraje č. 21/44R/2010 ze dne 7.4.2010 (dodatek č. 17),
ve znění usnesení Rady Ústeckého kraje č. 17/58R/2010 ze dne 29.9.2010 (dodatek č. 18),
ve znění usnesení Rady Ústeckého kraje č. 13/72R/2011 ze dne 9.3.2011 (dodatek č. 19),
ve znění usnesení Rady Ústeckého kraje č. 20/90R/2011 ze dne 23.11.2011 (dodatek č. 20),

Na základě usnesení Rady Ústeckého kraje č. .../...R/2012 ze dne 21. března 2012 se výše uvedená zřizovací listina ve znění pozdějších změn a dodatků mění takto:

1. Článek VIII odst. 4 po změně zní:

- „4. Zřizovatel povoluje organizaci tyto okruhy doplňkové činnosti:
- Hostinská činnost“

2. Původní text přílohy č. 1, přílohy č. 2 a přílohy č. 3 k této zřizovací listině se ruší a nahrazuje se novým textem, který je uveden v příloze č. 1, příloze č. 2 a příloze č. 3 k tomuto dodatku.

Tento dodatek nabývá účinnosti dne 21. března 2012

V Ústí nad Labem dne 21. března 2012

Bc. Jana Ryšánková
na základě pověření Jany Vaňhové,
hejtmanky Ústeckého kraje

Příloha č. 1

***ke zřizovací listině Domovů pro seniory Šluknov - Krásná Lípa, příspěvkové organizace,
se sídlem ve Šluknově, Křečanská 630***

V souladu s ustanovením článku XI. zřizovací listiny se výše jmenované organizaci předává k hospodaření následující dlouhodobý majetek, který je ve vlastnictví Ústeckého kraje:

Hodnota a specifikace dlouhodobého majetku nemovitého – pozemky a trvalé porosty

Stav k 1.1.2012

Pozemky

v účetní hodnotě

1 708 458,00 Kč

Trvalé porosty

v účetní hodnotě

0,00 Kč

Katastrální území: Šluknov

Parcela:	1682	zahrada
	1683	ostatní plocha
	1684	zahrada
	1685	zahrada
	1686	zastavěná plocha a nádvoří
	1687	zastavěná plocha a nádvoří
	1688	zastavěná plocha a nádvoří
	1689	zahrada
	1690	zastavěná plocha a nádvoří
	1691	zahrada
	1692	zahrada
	1693/1	zahrada
	1693/2	zastavěná plocha a nádvoří
	1694	zastavěná plocha a nádvoří
	1695	ostatní plocha
	1696	zastavěná plocha a nádvoří
	1697/1	zahrada
	1697/2	zahrada
	1698	zastavěná plocha a nádvoří
	1699	zahrada

Katastrální území: Krásná Lípa

Parcela:	St. 812	zastavěná plocha a nádvoří
	St. 813	zastavěná plocha a nádvoří
	St. 814	zastavěná plocha a nádvoří
	St. 815	zastavěná plocha a nádvoří
	St. 1051	zastavěná plocha a nádvoří
	St. 1125	zastavěná plocha a nádvoří
	St. 1126	zastavěná plocha a nádvoří
	St. 1331	zastavěná plocha a nádvoří
	1355/3	ostatní plocha - zeleň
	1355/5	orná půda
	1356/3	trvalý travní porost
	1356/4	trvalý travní porost
	1357/2	ostatní plocha - zeleň
	1359/1	ostatní plocha
	1359/2	ostatní plocha
	1359/3	ostatní plocha

Příloha č. 2

***ke zřizovací listině Domovů pro seniory Šluknov - Krásná Lípa, příspěvkové organizace,
se sídlem ve Šluknově, Křečanská 630***

V souladu s ustanovením článku XI. zřizovací listiny se výše jmenované organizaci předává k hospodaření následující dlouhodobý majetek, který je ve vlastnictví Ústeckého kraje:

Hodnota a specifikace dlouhodobého majetku nemovitého – budovy a stavby

Stav k 1.1.2012

Budovy

pořizovací hodnota	147 248 714,90 Kč
oprávky	17 550 207,80 Kč
zůstatková hodnota	129 698 507,10 Kč

Katastrální území: Šluknov

Část obce	č. budovy	způsob využití	na parcele
Šluknov	č.p. 356	obč.vyb.	1686
Šluknov	č.p. 573	obč.vyb.	1688
Šluknov	č.p. 630	adminis.	1687
Šluknov	č.p. 631	obč.vyb.	1690
Šluknov	č.p. 723	obč.vyb.	1696
Šluknov	bez čp/če	jiná stavba	1693/2
Šluknov	bez čp/če	doprava	1694

Katastrální území: Krásná Lípa

Část obce	č. budovy	způsob využití	na parcele
Krásná Lípa	č.p. 672	občanská vybavenost	St. 812
Krásná Lípa	č.p. 1056	občanská vybavenost	St. 1051
Krásná Lípa	bez čp/če	občanská vybavenost	St. 813
Krásná Lípa	bez čp/če	občanská vybavenost	St. 814
Krásná Lípa	bez čp/če	občanská vybavenost	St. 815
Krásná Lípa	bez čp/če	jiná stavba	St. 1125
Krásná Lípa	bez čp/če	jiná stavba	St. 1126
Krásná Lípa	bez čp/če	jiná stavba	St. 1331

Ostatní majetek nezapisovaný do katastru nemovitostí

pořizovací hodnota	16 102 700,40 Kč
oprávky	4 047 541,00 Kč
zůstatková hodnota	12 055 159,40 Kč

Katastrální území	název	na parcele
Šluknov	kůlna	1686
Šluknov	krbová místnost	1695
Šluknov	kulturní místnost	1692
Šluknov	opěrná zeď	
Šluknov	oplocení vrata	
Šluknov	septik	
Šluknov	recepce	1684
Šluknov	plynofikace	
Šluknov	billboard DD Šluknov	

Katastrální území	název	na parcele
Krásná Lípa	mobilní buňka	
Krásná Lípa	jímka odpadních vod	St.1355/5
Krásná Lípa	kalová pole	St.1355/5
Krásná Lípa	panelová komunikace	St.1355/5
Krásná Lípa	billboard	

Příloha č. 3

***ke zřizovací listině Domovů pro seniory Šluknov - Krásná Lípa, příspěvkové organizace,
se sídlem ve Šluknově, Křečanská 630***

V souladu s ustanovením článku XI. zřizovací listiny se výše jmenované organizaci předává k hospodaření následující dlouhodobý majetek, který je ve vlastnictví Ústeckého kraje:

Hodnota a specifikace dlouhodobého majetku movitého

Stav k 1.1.2012

A) Drobný dlouhodobý hmotný majetek

pořizovací hodnota	8 630 469,13 Kč
oprávky	8 630 469,13 Kč
zůstatková hodnota	0,00 Kč

B) Dlouhodobý hmotný majetek - ostatní

pořizovací hodnota	0,00 Kč
oprávky	0,00 Kč
zůstatková hodnota	0,00 Kč

C) Samostatné movité věci a soubor movitých věcí

pořizovací hodnota	5 921 667,34 Kč
oprávky	4 577 960,30 Kč
zůstatková hodnota	1 343 707,04 Kč

D) Drobný dlouhodobý nehmotný majetek

pořizovací hodnota	29 295,00 Kč
oprávky	29 295,00 Kč
zůstatková hodnota	0,00 Kč

E) Dlouhodobý nehmotný majetek - software

pořizovací hodnota	0,00 Kč
oprávky	0,00 Kč
zůstatková hodnota	0,00 Kč

F) Dlouhodobý nehmotný majetek - ostatní

pořizovací hodnota	69 300,00 Kč
oprávky	0,00 Kč
zůstatková hodnota	69 300,00 Kč

**Ústecký kraj
Rada kraje**

**DODATEK Č. 22
KE
ZŘIZOVACÍ LISTINĚ
Č.J. 230/2002**

příspěvkové organizace Ústeckého kraje

**Domovy sociálních služeb Kadaň a Mašťov,
příspěvková organizace
(dále jen organizace)**

vydané Okresním úřadem Chomutov dne 14.12.1992, ve znění jejích změn a doplňků (dodatek č. 1 ze dne 7. 12. 1995, dodatek č. 2 ze dne 24. 11. 1997)

ve znění usnesení Rady Ústeckého kraje č.180/49/2002 ze dne 4.12. 2002 (dodatek č. 3),
ve znění usnesení Rady Ústeckého kraje č.180/68/2003 ze dne 6.8.2003 (dodatek č. 4),
ve znění usnesení Rady Ústeckého kraje č. 80/91/2004 ze dne 7.4.2004 (dodatek č. 5),
ve znění usnesení Rady Ústeckého kraje č.167/102/2004 ze dne 21.7.2004 (dodatek č. 6),
ve znění usnesení Rady Ústeckého kraje č.135/105/2004 ze dne 13.10.2004 (dodatek č. 7),
ve znění usnesení Rady Ústeckého kraje č.350/4/2005 ze dne 16.2.2005 (dodatek č. 8),
ve znění usnesení Rady Ústeckého kraje č. 138/23R/2005 ze dne 7.12.2005 (dodatek č. 9),
ve znění usnesení Rady Ústeckého kraje č. 65/32R/2006 ze dne 8.3.2006 (dodatek č. 10),
ve znění usnesení Rady Ústeckého kraje č. 195/52R/2006 ze dne 16.8.2006 (dodatek č. 11),
ve znění usnesení Rady Ústeckého kraje č. 202/66R/2006 ze dne 6.12.2006 (dodatek č. 12),
ve znění usnesení Rady Ústeckého kraje č. 150/79R/2007 ze dne 11.4.2007 (dodatek č. 13),
ve znění usnesení Rady Ústeckého kraje č. 154/106R/2008 ze dne 12.3.2008 (dodatek č. 14),
ve znění usnesení Rady Ústeckého kraje č. 20/14R/2009 ze dne 8.4.2009 (dodatek č. 15),
ve znění usnesení Rady Ústeckého kraje č. 59/28R/2009 ze dne 7.10.2009 (dodatek č. 16),
ve znění usnesení Rady Ústeckého kraje č. 14/35R/2009 ze dne 16.12.2009 (dodatek č. 17),
ve znění usnesení Rady Ústeckého kraje č. 21/44R/2010 ze dne 7.4.2010 (dodatek č. 18),
ve znění usnesení Rady Ústeckého kraje č. 13/72R/2011 ze dne 9.3.2011 (dodatek č. 19),
ve znění usnesení Rady Ústeckého kraje č. 23/76R/2011 ze dne 27.4.2011 (dodatek č. 20),
ve znění usnesení Rady Ústeckého kraje č. 20/90R/2011 ze dne 23.11.2011 (dodatek č. 21),

Na základě usnesení Rady Ústeckého kraje č. .../...R/2012 ze dne 21. března 2012 se výše uvedená zřizovací listina ve znění pozdějších změn a dodatků mění takto:

Původní text přílohy č. 1, přílohy č. 2 a přílohy č. 3 k této zřizovací listině se ruší a nahrazuje se novým textem, který je uveden v příloze č. 1, příloze č. 2 a příloze č. 3 k tomuto dodatku.

Tento dodatek nabývá účinnosti dne 21. března 2012

V Ústí nad Labem dne 21. března 2012

Bc. Jana Ryšánková
na základě pověření Jany Vaňhové,
hejtmanky Ústeckého kraje

Příloha č. 1

***ke zřizovací listině Domovů sociálních služeb Kadaň a Mašťov, příspěvkové organizace,
se sídlem v Kadani, Golovinova 1559***

V souladu s ustanovením článku XI. zřizovací listiny se výše jmenované organizaci předává k hospodaření následující dlouhodobý majetek, který je ve vlastnictví Ústeckého kraje:

Hodnota a specifikace dlouhodobého majetku nemovitého – pozemky a trvalé porosty

Stav k 31.12.2011

Pozemky

v účetní hodnotě

517 291,00 Kč

Trvalé porosty

v účetní hodnotě

0,00 Kč

Katastrální území: Kadaň

Parcela:	812	zastavěná plocha a nádvoří
	813/1	ostatní plocha - zeleň
	1424	zastavěná plocha a nádvoří
	1425	ostatní plocha - zeleň

Katastrální území: Mašťov

Parcela:	St. 103	zastavěná plocha a nádvoří
	St. 156/5	zastavěná plocha a nádvoří
	St. 347	zastavěná plocha a nádvoří
	St. 348	zastavěná plocha a nádvoří
	St. 487	zastavěná plocha a nádvoří
	St. 488	zastavěná plocha a nádvoří
	St. 489	zastavěná plocha a nádvoří
	St. 490	zastavěná plocha a nádvoří
	210/7	zahradá
	3962/16	ostatní plocha
	3962/17	ostatní plocha
	3962/18	ostatní plocha

Příloha č. 2

***ke zřizovací listině Domovů sociálních služeb Kadaň a Mašťov, příspěvkové organizace,
se sídlem v Kadani, Golovinova 1559***

V souladu s ustanovením článku XI. zřizovací listiny se výše jmenované organizaci předává k hospodaření následující dlouhodobý majetek, který je ve vlastnictví Ústeckého kraje:

Hodnota a specifikace dlouhodobého majetku nemovitého – budovy a stavby

Stav k 31.12.2011

Budovy

pořizovací hodnota	37 813 136,89 Kč
oprávky	7 126 299,00 Kč
zůstatková hodnota	30 686 837,89 Kč

Katastrální území: Kadaň

Část obce	č. budovy	způsob využití	na parcele
Kadaň	č.p. 1093	občanská vybavenost	812
Kadaň	č.p. 1128	občanská vybavenost	1424

Katastrální území: Mašťov

Část obce	č. budovy	způsob využití	na parcele
Mašťov	č.p. 97	rodinný dům	St. 103
Mašťov	č.p. 232	bytový dům	St. 347
Mašťov	bez čp/če	garáž	St. 156/5
Mašťov	bez čp/če	občanská vybavenost	St. 348

Ostatní majetek nezapisovaný do katastru nemovitostí

pořizovací hodnota	562 690,00 Kč
oprávky	106 552,00 Kč
zůstatková hodnota	456 138,00 Kč

Katastrální území

Katastrální území	název	na parcele
Mašťov	hospodářské příslušenství	210/7, 3962/17
Mašťov	altán	3962/17
Mašťov	zábradlí	3962/18
Mašťov	altán	3962/18

Příloha č. 3

***ke zřizovací listině Domovy sociálních služeb Kadaň a Mašřov, příspěvkové organizace,
se sídlem v Kadani, Golovinova 1559***

V souladu s ustanovením článku XI. zřizovací listiny se výše jmenované organizaci předává k hospodaření následující dlouhodobý majetek, který je ve vlastnictví Ústeckého kraje:

Hodnota a specifikace dlouhodobého majetku movitého

Stav k 31.12.2011

A) Drobný dlouhodobý hmotný majetek

pořizovací hodnota	2 920 879,53 Kč
oprávky	2 920 879,53 Kč
zůstatková hodnota	0,00 Kč

B) Dlouhodobý hmotný majetek - ostatní

pořizovací hodnota	1 993 620,25 Kč
oprávky	1 922 600,25 Kč
zůstatková hodnota	71 020,00 Kč

C) Samostatné movité věci a soubor movitých věcí

pořizovací hodnota	0,00 Kč
oprávky	0,00 Kč
zůstatková hodnota	0,00 Kč

D) Drobný dlouhodobý nehmotný majetek

pořizovací hodnota	0,00 Kč
oprávky	0,00 Kč
zůstatková hodnota	0,00 Kč

E) Dlouhodobý nehmotný majetek - software

pořizovací hodnota	0,00 Kč
oprávky	0,00 Kč
zůstatková hodnota	0,00 Kč

F) Dlouhodobý nehmotný majetek - ostatní

pořizovací hodnota	0,00 Kč
oprávky	0,00 Kč
zůstatková hodnota	0,00 Kč

Ústecký kraj Rada kraje

DODATEK Č. 24 **KE** **ZŘIZOVACÍ LISTINĚ** **Č.J. 231/2002** **příspěvkové organizace Ústeckého kraje** **Centrum sociální pomoci Litoměřice, příspěvková** **organizace** (dále jen organizace)

vydané Okresním úřadem Litoměřice dne 25.10.2000

ve znění usnesení Rady Ústeckého kraje č. 180/49/2002 ze dne 4.12. 2002 (dodatek č. 1),
ve znění usnesení Rady Ústeckého kraje č. 64/65/2003 ze dne 18. 6. 2003 (dodatek č. 2),
ve znění usnesení Rady Ústeckého kraje č. 180/68/2003 ze dne 6.8. 2003 (dodatek č. 3),
ve znění usnesení Rady Ústeckého kraje č. 80/91/2004 ze dne 7.4. 2004 (dodatek č. 4),
ve znění usnesení Rady Ústeckého kraje č. 167/102/2004 ze dne 21.7.2004 (dodatek č. 5),
ve znění usnesení Rady Ústeckého kraje č. 350/4/2005 ze dne 16.2.2005 (dodatek č. 6),
ve znění usnesení Rady Ústeckého kraje č. 125/16R/2005 ze dne 24.8.2005 (dodatek č. 7),
ve znění usnesení Rady Ústeckého kraje č. 65/32R/2006 ze dne 8.3.2006 (dodatek č. 8),
ve znění usnesení Rady Ústeckého kraje č. 106/38R/2006 ze dne 26.4.2006 (dodatek č. 9),
ve znění usnesení Rady Ústeckého kraje č. 195/52R/2006 ze dne 16.8.2006 (dodatek č. 10),
ve znění usnesení Rady Ústeckého kraje č. 34/59R/2006 ze dne 11.10.2006 (dodatek č. 11),
ve znění usnesení Rady Ústeckého kraje č. 150/79R/2007 ze dne 11.4.2007 (dodatek č. 12),
ve znění usnesení Rady Ústeckého kraje č. 154/106R/2008 ze dne 12.3.2008 (dodatek č. 13),
ve znění usnesení Rady Ústeckého kraje č. 205/128R/2008 ze dne 29.9.2008 (dodatek č. 14),
ve znění usnesení Rady Ústeckého kraje č. 20/14R/2009 ze dne 8.4.2009 (dodatek č. 15),
ve znění usnesení Rady Ústeckého kraje č. 13/28R/2009 ze dne 7.10.2009 (dodatek č. 16),
ve znění usnesení Rady Ústeckého kraje č. 59/28R/2009 ze dne 7.10.2009 (dodatek č. 17),
ve znění usnesení Rady Ústeckého kraje č. 14/35R/2009 ze dne 16.12.2009 (dodatek č. 18),
ve znění usnesení Rady Ústeckého kraje č. 21/44R/2010 ze dne 7.4.2010 (dodatek č. 19),
ve znění usnesení Rady Ústeckého kraje č. 17/58R/2010 ze dne 29.9.2010 (dodatek č. 20),
ve znění usnesení Rady Ústeckého kraje č. 13/72R/2011 ze dne 9.3.2011 (dodatek č. 21),
ve znění usnesení Rady Ústeckého kraje č. 45/79R/2011 ze dne 15.6.2011 (dodatek č. 22),
ve znění usnesení Rady Ústeckého kraje č. 20/90R/2011 ze dne 23.11.2011 (dodatek č. 23),

Na základě usnesení Rady Ústeckého kraje č. .../...R/2012 ze dne 21. března 2012 se výše uvedená zřizovací listina ve znění pozdějších změn a dodatků mění takto:

Původní text přílohy č. 1, přílohy č. 2 a přílohy č. 3 k této zřizovací listině se ruší a nahrazuje se novým textem, který je uveden v příloze č. 1, příloze č. 2 a příloze č. 3 k tomuto dodatku.

Tento dodatek nabývá účinnosti dne 21. března 2012

V Ústí nad Labem dne 21. března 2012

Bc. Jana Ryšánková
na základě pověření Jany Vaňhové,
hejtmanky Ústeckého kraje

Příloha č. 1

***ke zřizovací listině Centra sociální pomoci Litoměřice, příspěvkové organizace,
se sídlem v Lovosicích, Dlouhá 75***

V souladu s ustanovením článku XI. zřizovací listiny se výše jmenované organizaci předává k hospodaření následující dlouhodobý majetek, který je ve vlastnictví Ústeckého kraje:

Hodnota a specifikace dlouhodobého majetku nemovitého – pozemky a trvalé porosty

Stav k 31.10.2011

Pozemky

v účetní hodnotě

1 736 954,76 Kč

Trvalé porosty

v účetní hodnotě

164 110,00 Kč

Katastrální území: Milešov u Lovosic

parcela:	St. 52/1	zastavěná plocha a nádvoří
	St. 52/2	zastavěná plocha a nádvoří
	St. 52/3	zastavěná plocha a nádvoří
	45	ostatní plocha - zeleň
	47	ostatní plocha
	48	ostatní plocha - zeleň

Katastrální území: Liběšice u Litoměřic

parcela:	St. 51	zastavěná plocha a nádvoří
	St. 63/1	zastavěná plocha a nádvoří
	St. 67/1	zastavěná plocha a nádvoří
	St. 69/1	zastavěná plocha a nádvoří
	St. 69/2	zastavěná plocha a nádvoří
	St. 71	zastavěná plocha a nádvoří
	St. 200	zastavěná plocha a nádvoří
	St. 352	zastavěná plocha a nádvoří
	107	zahrada
	109/1	ostatní plocha – zeleň
	109/22	ostatní plocha – jiná plocha
	110/1	ostatní plocha - zeleň
	110/2	ostatní plocha - zeleň
	116	zahrada
	117	zahrada
	1170/2	ostatní plocha
	1170/9	ostatní plocha
	1189	ostatní plocha

Katastrální území: Trnoblany

parcela:	59/2	zahrada
	71/1	ostatní plocha - zeleň
	83/1	ostatní plocha - zeleň

Katastrální území: Skalice u Žitenic

parcela:	St. 63	zastavěná plocha a nádvoří
	St. 69	zastavěná plocha a nádvoří
	St. 98	zastavěná plocha a nádvoří
	St. 115	zastavěná plocha a nádvoří
	St. 116	zastavěná plocha a nádvoří
	St. 117	zastavěná plocha a nádvoří
	St. 118	zastavěná plocha a nádvoří
	St. 124	zastavěná plocha a nádvoří
	St. 125	zastavěná plocha a nádvoří
	St. 126	zastavěná plocha a nádvoří
	351/4	zahrada
	381/2	ostatní plocha
	382/1	zahrada
	382/2	zahrada
	382/3	zahrada
	382/6	trvalý travní porost
	410/1	ostatní plocha
	410/2	ostatní plocha
	410/3	ostatní plocha
	411	ostatní plocha
	412/2	ostatní plocha
	412/3	ostatní plocha

Katastrální území: Čížkovice

parcela:	St. 1/2	zastavěná plocha a nádvoří
	St. 2/1	zastavěná plocha a nádvoří
	St. 2/3	zastavěná plocha a nádvoří
	St. 2/4	zastavěná plocha a nádvoří
	St. 207	zastavěná plocha a nádvoří
	St. 472	zastavěná plocha a nádvoří
	St. 473	zastavěná plocha a nádvoří
	St. 474	zastavěná plocha a nádvoří
	St. 541	zastavěná plocha a nádvoří
	St. 542/1	zastavěná plocha a nádvoří
	St. 543	zastavěná plocha a nádvoří
	St. 553	zastavěná plocha a nádvoří
	7	zahrada
	10	ostatní plocha - zeleň
	272/5	ostatní plocha - zeleň
	272/12	ostatní plocha - zeleň
	272/16	orná půda

Katastrální území: Chotěšov u Vrbičan

parcela:	St. 217	zastavěná plocha a nádvoří
	St. 218	zastavěná plocha a nádvoří
	St. 221	zastavěná plocha a nádvoří
	628/10	ostatní plocha
	628/11	ostatní plocha

Katastrální území: Křešice u Litoměřic

parcela:	St. 82/1	zastavěná plocha a nádvoří
	St. 82/2	zastavěná plocha a nádvoří
	St. 82/3	zastavěná plocha a nádvoří
	St. 82/4	zastavěná plocha a nádvoří
	St. 82/5	zastavěná plocha a nádvoří
	St. 155	zastavěná plocha a nádvoří
	1044/1	ostatní plocha
	1044/2	ostatní plocha

Katastrální území: Lovosice

parcela:	1439	zahrada
	1440	zahrada
	1441	zastavěná plocha a nádvoří

Katastrální území: Litoměřice

parcela:	3893/5	zastavěná plocha a nádvoří
	3893/8	ostatní plocha - zeleň
	3893/9	ostatní plocha - zeleň
	3893/10	ostatní plocha - zeleň
	3893/13	ostatní plocha - zeleň
	3893/16	ostatní plocha - zeleň
	3893/17	ostatní plocha
	3893/20	zastavěná plocha a nádvoří

Katastrální území: Libochovice

parcela:	St. 637/1	zastavěná plocha a nádvoří
	St. 637/2	zastavěná plocha a nádvoří
	St. 1161	zastavěná plocha a nádvoří
	St. 1162	zastavěná plocha a nádvoří
	St. 1163	zastavěná plocha a nádvoří
	St. 1164	zastavěná plocha a nádvoří
	907/1	zahrada
	907/2	orná půda
	907/21	ostatní plocha - zeleň
	907/23	ovocný sad
	907/24	ostatní plocha
	907/25	ostatní plocha
	907/26	ostatní plocha
	907/27	ostatní plocha
	907/28	ostatní plocha
	907/29	ostatní plocha
	907/30	ostatní plocha
	907/31	ostatní plocha
	907/32	ostatní plocha
	907/33	ostatní plocha

Příloha č. 2

**ke zřizovací listině Centra sociální pomoci Litoměřice, příspěvkové organizace,
se sídlem v Lovosicích, Dlouhá 75**

V souladu s ustanovením článku XI. zřizovací listiny se výše jmenované organizaci předává k hospodaření následující dlouhodobý majetek, který je ve vlastnictví Ústeckého kraje:

Hodnota a specifikace dlouhodobého majetku nemovitého – budovy a stavby

Stav k 20.10.2011

Budovy

pořizovací hodnota	255 474 294,28 Kč
oprávky	36 744 109,00 Kč
zůstatková hodnota	218 730 185,28 Kč

Katastrální území: Milešov u Lovosice

Část obce	č. budovy	způsob využití	na parcele
Milešov	č.p. 1	bydlení	St. 52/1
Milešov	č.p. 89	bydlení	St. 52/3

Katastrální území: Liběšice u Litoměřic

Část obce	č. budovy	způsob využití	na parcele
Liběšice	č.p. 1	obč. vybavenost	St. 71
Liběšice	č.p. 96	bydlení	St. 69/2
Liběšice	č.p. 97	bydlení	St. 69/1
Liběšice	bez čp/če	obč. vybavenost	St. 63/1
Liběšice	bez čp/če	obč. vybavenost	St. 63/2
Liběšice	bez čp/če	jiná stavba	St. 67/1
Liběšice	bez čp/če	obč. vybavenost	St. 200
Liběšice	bez čp/če	jiná stavba	St. 352
Liběšice	bez čp/če	jiná stavba	St. 51

Katastrální území: Skalice u Žitenic

Část obce	č. budovy	způsob využití	na parcele
Skalice	č.p. 44	bydlení	St. 63
Skalice	č.p. 53	bydlení	St. 69
Skalice	bez čp/če	zem.stav.	St. 98
Skalice	bez čp/če	jiná st.	St. 115
Skalice	bez čp/če	jiná st.	St. 116
Skalice	bez čp/če	jiná st.	St. 117
Skalice	bez čp/če	jiná st.	St. 118
Skalice	bez čp/če	garáž	St. 124
Skalice	bez čp/če	garáž	St. 125
Skalice	bez čp/če	garáž	St. 126

Katastrální území:	Čížkovice		
Část obce	č. budovy	způsob využití	na parcele
Čížkovice	č.p. 1	bydlení	St. 1/2
Čížkovice	č.p. 172	bydlení	St. 207
Čížkovice	bez čp/če	jiná st.	St. 2/1
Čížkovice	bez čp/če	garáž	St. 472
Čížkovice	bez čp/če	jiná st.	St. 473
Čížkovice	bez čp/če	jiná st.	St. 474
Čížkovice	bez čp/če	jiná st.	St. 541
Čížkovice	bez čp/če	jiná st.	St. 542/1
Čížkovice	bez čp/če	garáž	St. 543
Čížkovice	bez čp/če	obč. vybavenost	St. 553

Katastrální území:	Chotěšov u Vrbičan		
Část obce	č. budovy	způsob využití	na parcele
Chotěšov	bez čp/če	jiná st.	St. 217
Chotěšov	bez čp/če	jiná st.	St. 218

Katastrální území:	Křešice u Litoměřic		
Část obce	č. budovy	způsob využití	na parcele
Křešice	č.p. 73	jiná st.	St. 82/1
Křešice	bez čp/če	jiná st.	St. 82/4
Křešice	bez čp/če	jiná st.	St. 82/5
Křešice	bez čp/če	jiná st.	St. 155

Katastrální území:	Lovosice		
Část obce	č. budovy	způsob využití	na parcele
Lovosice	č.p. 362	bydlení	1441

Katastrální území:	Litoměřice		
Část obce	č. budovy	způsob využití	na parcele
Předměstí	č.p. 2041	bydlení	3893/5
Předměstí	bez čp/če	garáž	3893/20

Katastrální území:	Libochovice		
Část obce	č. budovy	způsob využití	na parcele
Libochovice	č.p. 574	obč. vybavenost	St. 1161
Libochovice	bez čp/če	obč. vybavenost	St. 637/1
Libochovice	bez čp/če	obč. vybavenost	St. 1162
Libochovice	bez čp/če	jiná st.	St. 1163
Libochovice	bez čp/če	zem. usedlost	St. 1164

Ostatní majetek nezapisovaný do katastru nemovitostí

pořizovací hodnota	18 634 084,50 Kč
oprávky	1 791 648,00 Kč
zůstatková hodnota	16 842 436,50 Kč

Katastrální území	název	na parcele
Liběšice u Litoměřic	studna 5m	109/1
Liběšice u Litoměřic	studna 10m	109/1
Liběšice u Litoměřic	studna nad 10m	109/1
Liběšice u Litoměřic	septik	117
Liběšice u Litoměřic	plot angl.parku	109/1, 110/1, 110/2
Liběšice u Litoměřic	kanalizační řád	109/1, 116, 117
Liběšice u Litoměřic	zděný plot	109/1, 116, 117
Liběšice u Litoměřic	plot s podezdívkou	109/1
Liběšice u Litoměřic	sklep zimní	109/1
Katastrální území	název	na parcele.
Skalice u Žitenic	vozovka Panská louka	382
Skalice u Žitenic	vozovka šterková	
Skalice u Žitenic	šterbinová nádrž	410/2
Skalice u Žitenic	kanalizace	
Skalice u Žitenic	oplocení	351/4,382/6,382/3,382/2,412
Skalice u Žitenic	studna	410/1
Skalice u Žitenic	opěrná zeď	382/3
Skalice u Žitenic	odstavná plocha	412/2
Katastrální území	název	na parcele
Čížkovice	okrasná studna	10
Čížkovice	rozvodna ,kab.sít'	272/16
Čížkovice	kanalizační stoka	272/5
Čížkovice	zastřešení bazénu	272/5
Čížkovice	skleník	272/12
Čížkovice	bazén rekreační venkovní	272/5
Čížkovice	přístřešek na kontej.a kola	272/5
Čížkovice	sklad ovoce a zeleniny	272/5
Čížkovice	přípojka vodovodní	272/5
Čížkovice	cyklostezka, zal.kolárny	272/5
Katastrální území	název	na parcele
Chotěšov u Vrbičan	oplocení	628/10, 628/11
Chotěšov u Vrbičan	rekreační venkovní bazén	628/11
Chotěšov u Vrbičan	čistička odpadních vod	asi na 221
Chotěšov u Vrbičan	ČSOV 2	628/10
<i>– není kolaudace- ukončení stavby v roce 2006, kolaudace bude prý až po dokončení kanalizace v obci Chotěšov</i>		
Katastrální území	název	na parcele
Litoměřice	oplocení	3893/16, 3893/13
Litoměřice	přístřešek pro kontejnery	3893/17
Litoměřice	ostatní komunikace	3863/17
Katastrální území	název	na parcele
Křešice u Litoměřic	sklad plechový	82/4
Křešice u Litoměřic	vodovodní přípojka	82/3
Křešice u Litoměřic	závlahový systém	1044/2
Křešice u Litoměřic	trafostanice	82/3
Křešice u Litoměřic	výtlač splaškové kanalizace	1042

Příloha č. 3

***ke zřizovací listině Centra sociální pomoci Litoměřice, příspěvkové organizace,
se sídlem v Lovosicích, Dlouhá 75***

V souladu s ustanovením článku XI. zřizovací listiny se výše jmenované organizaci předává k hospodaření následující dlouhodobý majetek, který je ve vlastnictví Ústeckého kraje:

Hodnota a specifikace dlouhodobého majetku movitého

Stav k 31.12.2010

A) Drobný dlouhodobý hmotný majetek

pořizovací hodnota	21 717 348,21 Kč
oprávky	21 717 348,21 Kč
zůstatková hodnota	0,00 Kč

B) Dlouhodobý hmotný majetek - ostatní

pořizovací hodnota	0,00 Kč
oprávky	0,00 Kč
zůstatková hodnota	0,00 Kč

C) Samostatné movité věci a soubor movitých věcí

pořizovací hodnota	25 728 553,02 Kč
oprávky	24 121 950,19 Kč
zůstatková hodnota	1 606 602,83 Kč

D) Drobný dlouhodobý nehmotný majetek

pořizovací hodnota	0,00 Kč
oprávky	0,00 Kč
zůstatková hodnota	0,00 Kč

E) Dlouhodobý nehmotný majetek - software

pořizovací hodnota	0,00 Kč
oprávky	0,00 Kč
zůstatková hodnota	0,00 Kč

F) Dlouhodobý nehmotný majetek - ostatní

pořizovací hodnota	0,00 Kč
oprávky	0,00 Kč
zůstatková hodnota	0,00 Kč

**Ústecký kraj
Rada kraje**

**DODATEK Č. 20
KE
ZŘIZOVACÍ LISTINĚ
Č.J. 232/2002**

příspěvkové organizace Ústeckého kraje

Domov „Bez zámků“ Tuchořice, příspěvková organizace
(dále jen organizace)

vydané Okresním úřadem Louny dne 26.6.2000

ve znění usnesení Rady Ústeckého kraje č. 180/49/2002 ze dne 4.12.2002 (dodatek č. 1),
ve znění usnesení Rady Ústeckého kraje č. 180/68/2003 ze dne 6.8.2003 (dodatek č. 2),
ve znění usnesení Rady Ústeckého kraje č. 80/91/2004 ze dne 7.4.2004 (dodatek č. 3),
ve znění usnesení Rady Ústeckého kraje č. 167/102/2004 ze dne 21.7.2004 (dodatek č. 4),
ve znění usnesení Rady Ústeckého kraje č. 350/4/2005 ze dne 21.7.2004 (dodatek č. 5),
ve znění usnesení Rady Ústeckého kraje č. 65/32R/2006 ze dne 8.3.2006 (dodatek č. 6),
ve znění usnesení Rady Ústeckého kraje č. 195/52R/2006 ze dne 16.8.2006 (dodatek č. 7),
ve znění usnesení Rady Ústeckého kraje č. 150/79R/2007 ze dne 11.4.2007 (dodatek č. 8),
ve znění usnesení Rady Ústeckého kraje č. 154/106R/2008 ze dne 12.3.2008 (dodatek č. 9),
ve znění usnesení Rady Ústeckého kraje č. 205/128R/2008 ze dne 29.9.2008 (dodatek č. 10),
ve znění usnesení Rady Ústeckého kraje č. 20/14R/2009 ze dne 8.4.2009 (dodatek č. 11),
ve znění usnesení Rady Ústeckého kraje č. 13/28R/2009 ze dne 7.10.2009 (dodatek č. 12),
ve znění usnesení Rady Ústeckého kraje č. 59/28R/2009 ze dne 7.10.2009 (dodatek č. 13),
ve znění usnesení Rady Ústeckého kraje č. 14/35R/2009 ze dne 16.12.2009 (dodatek č. 14),
ve znění usnesení Rady Ústeckého kraje č.21/44R/2010 ze dne 7.4.2010 (dodatek č. 15),
ve znění usnesení Rady Ústeckého kraje č. 17/58R/2010 ze dne 29.9.2010 (dodatek č. 16),
ve znění usnesení Rady Ústeckého kraje č. 13/72R/2011 ze dne 9.3.2011 (dodatek č. 17),
ve znění usnesení Rady Ústeckého kraje č. 34/82R/2011 ze dne 10.8.2011 (dodatek č. 18),
ve znění usnesení Rady Ústeckého kraje č. 20/90R/2011 ze dne 23.11.2011 (dodatek č. 19),

Na základě usnesení Rady Ústeckého kraje č. .../...R/2012 ze dne 21. března 2012 se výše uvedená zřizovací listina ve znění pozdějších změn a dodatků mění takto:

Původní text přílohy č. 1, přílohy č. 2 a přílohy č. 3 k této zřizovací listině se ruší a nahrazuje se novým textem, který je uveden v příloze č. 1, příloze č. 2 a příloze č. 3 k tomuto dodatku.

Tento dodatek nabývá účinnosti dne 21. března 2012

V Ústí nad Labem dne 21. března 2012

Bc. Jana Ryšánková
na základě pověření Jany Vaňhové,
hejtmanky Ústeckého kraje

Příloha č. 1

***ke zřizovací listině Domov „Bez zámků“ Tuchořice, příspěvkové organizace,
se sídlem v Tuchořicích, č.p. 1***

V souladu s ustanovením článku XI. zřizovací listiny se výše jmenované organizaci předává k hospodaření následující dlouhodobý majetek, který je ve vlastnictví Ústeckého kraje:

Hodnota a specifikace dlouhodobého majetku nemovitého – pozemky a trvalé

Stav k 31.12.2011

Pozemky

v účetní hodnotě

725 618,00 Kč

Trvalé porosty

v účetní hodnotě

0,00 Kč

Katastrální území: Tuchořice

Parcela :	St. 1/1	zastavěná plocha a nádvoří
	St. 1/2	zastavěná plocha a nádvoří
	St. 1/3	zastavěná plocha a nádvoří
	St. 1/4	zastavěná plocha a nádvoří
	St. 1/5	zastavěná plocha a nádvoří
	St. 1/6	zastavěná plocha a nádvoří
	St. 1/7	zastavěná plocha a nádvoří
	St. 1/8	zastavěná plocha a nádvoří
	St. 1/9	zastavěná plocha a nádvoří
	St. 1/10	zastavěná plocha a nádvoří
	St. 1/11	zastavěná plocha a nádvoří
	St. 1/12	zastavěná plocha a nádvoří
	St. 1/13	zastavěná plocha a nádvoří
	St. 1/14	zastavěná plocha a nádvoří
	St. 1/15	zastavěná plocha a nádvoří
	St. 1/16	zastavěná plocha a nádvoří
	St. 1/19	zastavěná plocha a nádvoří
	St. 1/20	zastavěná plocha a nádvoří
	St. 2	zastavěná plocha a nádvoří
	St. 176	zastavěná plocha a nádvoří
	St. 177	zastavěná plocha a nádvoří
	3/1	ostatní plocha - zeleň
	3/2	ostatní plocha - zeleň
	PK 4/1	
	PK 5 – díl 1	

Příloha č. 2

**ke zřizovací listině Domov „Bez zámků“ Tuchořice, příspěvkové organizace,
se sídlem v Tuchořicích, č.p. 1**

V souladu s ustanovením článku XI. zřizovací listiny se výše jmenované organizaci předává k hospodaření následující dlouhodobý majetek, který je ve vlastnictví Ústeckého kraje:

Hodnota a specifikace dlouhodobého majetku nemovitého – budovy a stavby Stav k 31.12.2011

Budovy

pořizovací hodnota	67 344 563,14 Kč
oprávky	8 818 466,16 Kč
zůstatková hodnota	58 526 096,98 Kč

Katastrální území: Tuchořice

Část obce	č. budovy	způsob využití	na parcele
Tuchořice	č.p. 1	bydlení	St. 1/1
Tuchořice	č.p. 140	bydlení	St. 177
Tuchořice	č.p. 2	bydlení	St. 2
Tuchořice	bez čp/če	garáž	St. 1/2
Tuchořice	bez čp/če	garáž	St. 1/3
Tuchořice	bez čp/če	garáž	St. 1/4
Tuchořice	bez čp/če	garáž	St. 1/5
Tuchořice	bez čp/če	garáž	St. 1/6
Tuchořice	bez čp/če	garáž	St. 1/7
Tuchořice	bez čp/če	garáž	St. 1/8
Tuchořice	bez čp/če	garáž	St. 1/9
Tuchořice	bez čp/če	garáž	St. 1/10
Tuchořice	bez čp/če	garáž	St. 1/11
Tuchořice	bez čp/če	garáž	St. 1/12
Tuchořice	bez čp/če	zem. stav	St. 1/13
Tuchořice	bez čp/če	zem. stav	St. 1/14
Tuchořice	bez čp/če	zem. stav	St. 1/15
Tuchořice	bez čp/če	zem. stav	St. 1/16
Tuchořice	bez čp/če	zem. stav	St. 176

Ostatní majetek nezapisovaný do katastru nemovitostí

pořizovací hodnota	0,00 Kč
oprávky	0,00 Kč
zůstatková hodnota	0,00 Kč

Katastrální území	název	na parcele
0		

Příloha č. 3

***ke zřizovací listině Domov „Bez zámků“ Tuchořice, příspěvkové organizace,
se sídlem v Tuchořicích, č.p. 1***

V souladu s ustanovením článku XI. zřizovací listiny se výše jmenované organizaci předává k hospodaření následující dlouhodobý majetek, který je ve vlastnictví Ústeckého kraje:

Hodnota a specifikace dlouhodobého majetku movitého

Stav k 31.12.2011

A) Drobný dlouhodobý hmotný majetek

pořizovací hodnota	1 904 038,70 Kč
oprávky	1 904 038,70 Kč
zůstatková hodnota	0,00 Kč

B) Dlouhodobý hmotný majetek - ostatní

pořizovací hodnota	0,00 Kč
oprávky	0,00 Kč
zůstatková hodnota	0,00 Kč

C) Samostatné movité věci a soubor movitých věcí

pořizovací hodnota	1 887 649,10 Kč
oprávky	1 887 649,10 Kč
zůstatková hodnota	0,00 Kč

D) Drobný dlouhodobý nehmotný majetek

pořizovací hodnota	9 135,00 Kč
oprávky	9 135,00 Kč
zůstatková hodnota	0,00 Kč

E) Dlouhodobý nehmotný majetek - software

pořizovací hodnota	0,00 Kč
oprávky	0,00 Kč
zůstatková hodnota	0,00 Kč

F) Dlouhodobý nehmotný majetek - ostatní

pořizovací hodnota	0,00 Kč
oprávky	0,00 Kč
zůstatková hodnota	0,00 Kč

G) Kulturní předměty

v účetní hodnotě	122 850,00 Kč
------------------	---------------

**Ústecký kraj
Rada kraje**

**DODATEK Č. 20
KE
ZŘIZOVACÍ LISTINĚ
Č.J. 233/2002**

příspěvkové organizace Ústeckého kraje

**Domovy sociálních služeb Litvínov,
příspěvková organizace**
(dále jen organizace)

vydané Okresním úřadem v Mostě dne 6.12. 1994

ve znění usnesení Rady Ústeckého kraje č. 180/49/2002 ze dne 4.12. 2002 (dodatek č. 2),
ve znění usnesení Rady Ústeckého kraje č. 180/68/2003 ze dne 6. srpna 2003 (dodatek č. 3),
ve znění usnesení Rady Ústeckého kraje č. 80/91/2004 ze dne 7. dubna 2004 (dodatek č. 4),
ve znění usnesení Rady Ústeckého kraje č. 167/102/2004 ze dne 21.7.2004 (dodatek č. 5),
ve znění usnesení Rady Ústeckého kraje č. 350/4/2005 ze dne 16.2.2005 (dodatek č. 6),
ve znění usnesení Rady Ústeckého kraje č. 65/32R/2006 ze dne 8.3.2006 (dodatek č. 7),
ve znění usnesení Rady Ústeckého kraje č. 106/38R/2006 ze dne 26.4.2006 (dodatek č. 8),
ve znění usnesení Rady Ústeckého kraje č. 195/52R/2006 ze dne 16.8.2006 (dodatek č. 9),
ve znění usnesení Rady Ústeckého kraje č. 150/79R/2007 ze dne 11.4.2007 (dodatek č. 10),
ve znění usnesení Rady Ústeckého kraje č. 154/106R/2008 ze dne 12.3.2008 (dodatek č. 11),
ve znění usnesení Rady Ústeckého kraje č. 151/124R/2008 ze dne 20.8.2008 (dodatek č. 12),
ve znění usnesení Rady Ústeckého kraje č. 205/128R/2008 ze dne 29.9.2008 (dodatek č. 13),
ve znění usnesení Rady Ústeckého kraje č. 20/14R/2009 ze dne 8.4.2009 (dodatek č. 14),
ve znění usnesení Rady Ústeckého kraje č. 59/28R/2009 ze dne 7.10.2009 (dodatek č. 15),
ve znění usnesení Rady Ústeckého kraje č. 14/35R/2009 ze dne 16.12.2009 (dodatek č. 16),
ve znění usnesení Rady Ústeckého kraje č. 21/44R/2010 ze dne 7.4.2010 (dodatek č. 17),
ve znění usnesení Rady Ústeckého kraje č. 13/72R/2011 ze dne 9.3.2011 (dodatek č. 18),
ve znění usnesení Rady Ústeckého kraje č. 20/90R/2011 ze dne 23.11.2011 (dodatek č. 19),
Na základě usnesení Rady Ústeckého kraje č. .../...R/2012 ze dne 21. března 2012 se výše
uvedená zřizovací listina ve znění pozdějších změn a dodatků mění takto:

Původní text přílohy č. 1, přílohy č. 2 a přílohy č. 3 k této zřizovací listině se ruší a nahrazuje se novým textem, který je uveden v příloze č. 1, příloze č. 2 a příloze č. 3 k tomuto dodatku.

Tento dodatek nabývá účinnosti dne 21. března 2012

V Ústí nad Labem dne 21. března 2012

Bc. Jana Ryšánková
na základě pověření Jany Vaňhové,
hejtmanky Ústeckého kraje

Příloha č. 1

***ke zřizovací listině Domovů sociálních služeb Litvínov, příspěvkové organizace,
se sídlem v Litvínově-Janově, Zátíší 177***

V souladu s ustanovením článku XI. zřizovací listiny se výše jmenované organizaci předává k hospodaření následující dlouhodobý majetek, který je ve vlastnictví Ústeckého kraje:

Hodnota a specifikace dlouhodobého majetku nemovitého – pozemky a trvalé porosty

Stav k 31.12.2011

Pozemky

v účetní hodnotě

1 301 489,00 Kč

Trvalé porosty

v účetní hodnotě

0,00 Kč

Katastrální území: Janov u Litvínova

Parcela :	St. 258	zastavěná plocha a nádvoří
	St. 345	zastavěná plocha a nádvoří
	St. 346	zastavěná plocha a nádvoří
	297	ovocný sad
	308/2	ostatní plocha
	311/2	ostatní plocha – zeleň
	318/4	ostatní plocha
	370/3	ostatní plocha
	381/2	ostatní plocha
	381/3	ostatní plocha
	381/4	vodní plocha
	381/5	zahrada
	381/6	ostatní plocha
	381/7	ostatní plocha
	433/2	ostatní plocha

Příloha č. 2

***ke zřizovací listině Domovů sociálních služeb Litvínov, příspěvkové organizace,
se sídlem v Litvínově-Janově, Zátíší 177***

V souladu s ustanovením článku XI. zřizovací listiny se výše jmenované organizaci předává k hospodaření následující dlouhodobý majetek, který je ve vlastnictví Ústeckého kraje:

Hodnota a specifikace dlouhodobého majetku nemovitého – budovy a stavby

Stav k 31.12.2011

Budovy

pořizovací hodnota	172 054 404,51 Kč
oprávky	27 401 007,00 Kč
zůstatková hodnota	144 653 397,51 Kč

Katastrální území: Janov u Litvínova

Část obce	č. budovy	způsob využití	na parcele
Janov	č.p. 177	obč. vybavenost	st. 345
Janov	č.p. 16	obč. vybavenost	st. 258
Janov	bez. čp/če	obč. vybavenost	st. 346

Ostatní majetek nezapisovaný do katastru nemovitostí

pořizovací hodnota	3 179 400,10 Kč
oprávky	1 109 611,00 Kč
zůstatková hodnota	2 069 789,10 Kč

Katastrální území	název	parcely
Janov u Litvínova	výměňníková stanice	St. 346
Janov u Litvínova	čistička odp. vod	370/3
Janov u Litvínova	fontána	381/3
Janov u Litvínova	oplocení	
Janov u Litvínova	oplocení	
Janov u Litvínova	veřejné osvětlení	
Janov u Litvínova	komunikace	308/2
Janov u Litvínova	sadové úpravy	297
Janov u Litvínova	garáž z beton.panelů	308/2
Janov u Litvínova	šterbinová nádrž	297
Janov u Litvínova	terénní úpravy	311/2
Janov u Litvínova	mlhoviště	381/2

Příloha č. 3

***ke zřizovací listině Domovů sociálních služeb Litvínov, příspěvkové organizace,
se sídlem v Litvínově-Janově, Zátíší 177***

V souladu s ustanovením článku XI. zřizovací listiny se výše jmenované organizaci předává k hospodaření následující dlouhodobý majetek, který je ve vlastnictví Ústeckého kraje:

Hodnota a specifikace dlouhodobého majetku movitého

Stav k 31.12.2011

A) Drobný dlouhodobý hmotný majetek

pořizovací hodnota	6 228 204,18 Kč
oprávky	6 228 204,18 Kč
zůstatková hodnota	0,00 Kč

B) Dlouhodobý hmotný majetek - ostatní

pořizovací hodnota	290 239,00 Kč
oprávky	0,00 Kč
zůstatková hodnota	290 239,00 Kč

C) Samostatné movité věci a soubor movitých věcí

pořizovací hodnota	6 018 557,00 Kč
oprávky	5 993 984,00 Kč
zůstatková hodnota	24 573,00 Kč

D) Drobný dlouhodobý nehmotný majetek

pořizovací hodnota	0,00 Kč
oprávky	0,00 Kč
zůstatková hodnota	0,00 Kč

E) Dlouhodobý nehmotný majetek - software

pořizovací hodnota	144 439,00 Kč
oprávky	144 439,00 Kč
zůstatková hodnota	0,00 Kč

F) Dlouhodobý nehmotný majetek - ostatní

pořizovací hodnota	0,00 Kč
oprávky	0,00 Kč
zůstatková hodnota	0,00 Kč

Ústecký kraj Rada kraje

DODATEK Č. 17 KE ZŘIZOVACÍ LISTINĚ Č.J. 235/2002 příspěvkové organizace Ústeckého kraje

Ústav sociální péče Nová Ves v Horách, příspěvková organizace (dále jen organizace)

vydané Okresním úřadem v Mostě dne 6.12. 1994
ve znění usnesení Rady Ústeckého kraje č. 180/49/2002 ze dne 4.12.2002 (dodatek č. 2),
ve znění usnesení Rady Ústeckého kraje č. 180/68/2003 ze dne 6.8.2003 (dodatek č. 3),
ve znění usnesení Rady Ústeckého kraje č. 80/91/2004 ze dne 7.4.2004 (dodatek č. 4),
ve znění usnesení Rady Ústeckého kraje č. 167/102/2004 ze dne 21.7.2004 (dodatek č. 5),
ve znění usnesení Rady Ústeckého kraje č. 350/4/2005 ze dne 16.2.2005 (dodatek č. 6),
ve znění usnesení Rady Ústeckého kraje č. 65/32R/2006 ze dne 8.3.2006 (dodatek č. 7),
ve znění usnesení Rady Ústeckého kraje č. 195/52R/2006 ze dne 16.8.2006 (dodatek č. 8),
ve znění usnesení Rady Ústeckého kraje č. 150/79R/2007 ze dne 11.4.2007 (dodatek č. 9),
ve znění usnesení Rady Ústeckého kraje č. 154/106R/2008 ze dne 12.3.2008 (dodatek č. 10),
ve znění usnesení Rady Ústeckého kraje č. 205/128R/2008 ze dne 29.9.2008 (dodatek č. 11),
ve znění usnesení Rady Ústeckého kraje č. 20/14R/2009 ze dne 8.4.2009 (dodatek č. 12),
ve znění usnesení Rady Ústeckého kraje č. 59/28R/2009 ze dne 7.10.2009 (dodatek č. 13),
ve znění usnesení Rady Ústeckého kraje č. 14/35R/2009 ze dne 16.12.2009 (dodatek č. 14),
ve znění usnesení Rady Ústeckého kraje č. 21/44R/2010 ze dne 7.4.2010 (dodatek č. 15),
ve znění usnesení Rady Ústeckého kraje č. 13/72R/2011 ze dne 9.3.2011 (dodatek č. 16),
Na základě usnesení Rady Ústeckého kraje č. .../...R/2012 ze dne 21. března 2012 se výše
uvedená zřizovací listina ve znění pozdějších změn a dodatků mění takto:

Původní text přílohy č. 1, přílohy č. 2 a přílohy č. 3 k této zřizovací listině se ruší a nahrazuje
se novým textem, který je uveden v příloze č. 1, příloze č. 2 a příloze č. 3 k tomuto dodatku.

Tento dodatek nabývá účinnosti dne 21. března 2012

V Ústí nad Labem dne 21. března 2012

Bc. Jana Ryšánková
na základě pověření Jany Vaňhové,
hejtmanky Ústeckého kraje

Příloha č. 1

***ke zřizovací listině Ústavu sociální péče Nová Ves v Horách, příspěvkové organizace,
se sídlem v Nové Vsi v Horách, č.p. 206***

V souladu s ustanovením článku XI. zřizovací listiny se výše jmenované organizaci předává k hospodaření následující dlouhodobý majetek, který je ve vlastnictví Ústeckého kraje:

Hodnota a specifikace dlouhodobého majetku nemovitého – pozemky a trvalé porosty

Stav k 31.12.2011

Pozemky

v účetní hodnotě

34 110,00 Kč

Trvalé porosty

v účetní hodnotě

0,00 Kč

Katastrální území: Nová Ves v Horách

Parcela:	St. 231	zastavěná plocha a nádvoří
	St. 310	zastavěná plocha a nádvoří
	258/2	trvalý travní porost
	258/5	ostatní plocha
	258/6	ostatní plocha
	1373/2	ostatní plocha

Příloha č. 2

***ke zřizovací listině Ústavu sociální péče Nová Ves v Horách, příspěvkové organizace,
se sídlem v Nové Vsi v Horách, č.p. 206***

V souladu s ustanovením článku XI. zřizovací listiny se výše jmenované organizaci předává k hospodaření následující dlouhodobý majetek, který je ve vlastnictví Ústeckého kraje:

Hodnota a specifikace dlouhodobého majetku nemovitého – budovy a stavby

Stav k 31.12.2011

Budovy

pořizovací hodnota	23 779 884,27 Kč
oprávky	2 413 943,00 Kč
zůstatková hodnota	21 365 941,27 Kč

Katastrální území: Nová Ves v Horách

Část obce	č. budovy	způsob využití	na parcele
Nová Ves v Horách	č.p. 206	občanská vybavenost	St. 231, St. 310

Ostatní majetek nezapisovaný do katastru nemovitostí

pořizovací hodnota	0,00 Kč
oprávky	0,00 Kč
zůstatková hodnota	0,00 Kč

Katastrální území	název	na parcele
0		

Příloha č. 3

***ke zřizovací listině Ústavu sociální péče Nová Ves v Horách, příspěvkové organizace,
se sídlem v Nové Vsi v Horách, č.p. 206***

V souladu s ustanovením článku XI. zřizovací listiny se výše jmenované organizaci předává k hospodaření následující dlouhodobý majetek, který je ve vlastnictví Ústeckého kraje:

Hodnota a specifikace dlouhodobého majetku movitého

Stav k 31.12.2011

A) Drobný dlouhodobý hmotný majetek

pořizovací hodnota	1 407 416,10 Kč
oprávky	1 407 416,10 Kč
zůstatková hodnota	0,00 Kč

B) Dlouhodobý hmotný majetek - ostatní

pořizovací hodnota	0,00 Kč
oprávky	0,00 Kč
zůstatková hodnota	0,00 Kč

C) Samostatné movité věci a soubor movitých věcí

pořizovací hodnota	3 742 952,00 Kč
oprávky	3 421 279,00 Kč
zůstatková hodnota	321 673,00 Kč

D) Drobný dlouhodobý nehmotný majetek

pořizovací hodnota	0,00 Kč
oprávky	0,00 Kč
zůstatková hodnota	0,00 Kč

E) Dlouhodobý nehmotný majetek - software

pořizovací hodnota	0,00 Kč
oprávky	0,00 Kč
zůstatková hodnota	0,00 Kč

F) Dlouhodobý nehmotný majetek - ostatní

pořizovací hodnota	0,00 Kč
oprávky	0,00 Kč
zůstatková hodnota	0,00 Kč

Ústecký kraj Rada kraje

DODATEK Č. 18 KE ZŘIZOVACÍ LISTINĚ Č.J. 236/2002 příspěvkové organizace Ústeckého kraje

Domov důchodců Meziboří, příspěvková organizace (dále jen organizace)

vydané Okresním úřadem v Mostě dne 6.12.1994

ve znění usnesení Rady Ústeckého kraje č. 180/49/2002 ze dne 4.12. 2002 (dodatek č. 2),
ve znění usnesení Rady Ústeckého kraje č. 180/68/2003 ze dne 6.8. 2003 (dodatek č. 3),
ve znění usnesení Rady Ústeckého kraje č. 80/91/2004 ze dne 7.4. 2004 (dodatek č. 4),
ve znění usnesení Rady Ústeckého kraje č. 167/102/2004 ze dne 21.7.2004 (dodatek č. 5),
ve znění usnesení Rady Ústeckého kraje č. 350/4/2005 ze dne 16.2.2005 (dodatek č. 6),
ve znění usnesení Rady Ústeckého kraje č. 65/32R/2006 ze dne 8.3.2006 (dodatek č. 7),
ve znění usnesení Rady Ústeckého kraje č. 195/52R/2006 ze dne 16.8.2006 (dodatek č. 8),
ve znění usnesení Rady Ústeckého kraje č. 34/59R/2006 ze dne 11.10.2006 (dodatek č. 9),
ve znění usnesení Rady Ústeckého kraje č. 150/79R/2007 ze dne 11.4.2007 (dodatek č. 10),
ve znění usnesení Rady Ústeckého kraje č. 154/106R/2008 ze dne 12.3.2008 (dodatek č. 11),
ve znění usnesení Rady Ústeckého kraje č. 205/128R/2008 ze dne 29.9.2008 (dodatek č. 12),
ve znění usnesení Rady Ústeckého kraje č. 20/14R/2009 ze dne 8.4.2009 (dodatek č. 13),
ve znění usnesení Rady Ústeckého kraje č. 59/28R/2009 ze dne 7.10.2009 (dodatek č. 14),
ve znění usnesení Rady Ústeckého kraje č. 14/35R/2009 ze dne 16.12.2009 (dodatek č. 15),
ve znění usnesení Rady Ústeckého kraje č. 21/44R/2010 ze dne 7.4.2010 (dodatek č. 16),
ve znění usnesení Rady Ústeckého kraje č. 13/72R/2011 ze dne 9.3.2011 (dodatek č. 17),

Na základě usnesení Rady Ústeckého kraje č. .../...R/2012 ze dne 21. března 2012 se výše uvedená zřizovací listina ve znění pozdějších změn a dodatků mění takto:

Původní text přílohy č. 1, přílohy č. 2 a přílohy č. 3 k této zřizovací listině se ruší a nahrazuje se novým textem, který je uveden v příloze č. 1, příloze č. 2 a příloze č. 3 k tomuto dodatku.

Tento dodatek nabývá účinnosti dne 21. března 2012

V Ústí nad Labem dne 21. března 2012

Bc. Jana Ryšánková
na základě pověření Jany Vaňhové,
hejtmanky Ústeckého kraje

Příloha č. 1

***ke zřizovací listině Domova důchodců Meziboří, příspěvkové organizace,
se sídlem v Meziboří, Okružní 104***

V souladu s ustanovením článku XI. zřizovací listiny se výše jmenované organizaci předává k hospodaření následující dlouhodobý majetek, který je ve vlastnictví Ústeckého kraje:

Hodnota a specifikace dlouhodobého majetku nemovitého – pozemky a trvalé porosty

Stav k 31.12.2011

Pozemky

v účetní hodnotě

364 654,00 Kč

Trvalé porosty

v účetní hodnotě

0,00 Kč

Katastrální území: Meziboří

Parcela:	St. 186	zastavená plocha a nádvoří
	St. 198	zastavená plocha a nádvoří
	225/62	ostatní plocha - zeleň
	225/65	ostatní plocha
	225/106	ostatní plocha - zeleň
	225/107	ostatní plocha
	225/152	ostatní plocha - zeleň
	225/298	ostatní plocha

Příloha č. 2

***ke zřizovací listině Domova důchodců Meziboří, příspěvkové organizace,
se sídlem v Meziboří, Okružní 104***

V souladu s ustanovením článku XI. zřizovací listiny se výše jmenované organizaci předává k hospodaření následující dlouhodobý majetek, který je ve vlastnictví Ústeckého kraje:

Hodnota a specifikace dlouhodobého majetku nemovitého – budovy a stavby

Stav k 31.12.2011

Budovy

pořizovací hodnota	16 194 636,00 Kč
oprávky	12 548 441,00 Kč
zůstatková hodnota	3 646 195,00 Kč

Katastrální území: Meziboří

Část obce	č. budovy	způsob využití	na parcele
Meziboří	č.p. 102	občan. vybavení	St. 186
Meziboří	č.p. 104	ubytovací zařízení	St. 198

Ostatní majetek nezapisovaný do katastru nemovitostí

pořizovací hodnota	959 761,00 Kč
oprávky	959 761,00 Kč
zůstatková hodnota	0,00 Kč

Katastrální území

Katastrální území	název	na parcele
Meziboří	venkovní osvětlení	225/106, 225/107
Meziboří	oplocení pozemku	225/106, 225/107

Příloha č. 3

***ke zřizovací listině Domova důchodců Meziboří, příspěvkové organizace,
se sídlem v Meziboří, Okružní 104***

V souladu s ustanovením článku XI. zřizovací listiny se výše jmenované organizaci předává k hospodaření následující dlouhodobý majetek, který je ve vlastnictví Ústeckého kraje:

Hodnota a specifikace dlouhodobého majetku movitého

Stav k 31.12.2011

A) Drobný dlouhodobý hmotný majetek

pořizovací hodnota	4 658 844,54 Kč
oprávky	4 658 844,54 Kč
zůstatková hodnota	0,00 Kč

B) Dlouhodobý hmotný majetek - ostatní

pořizovací hodnota	0,00 Kč
oprávky	0,00 Kč
zůstatková hodnota	0,00 Kč

C) Samostatné movité věci a soubor movitých věcí

pořizovací hodnota	12 069 610,00 Kč
oprávky	12 069 610,00 Kč
zůstatková hodnota	0,00 Kč

D) Drobný dlouhodobý nehmotný majetek

pořizovací hodnota	0,00 Kč
oprávky	0,00 Kč
zůstatková hodnota	0,00 Kč

E) Dlouhodobý nehmotný majetek - software

pořizovací hodnota	0,00 Kč
oprávky	0,00 Kč
zůstatková hodnota	0,00 Kč

F) Dlouhodobý nehmotný majetek - ostatní

pořizovací hodnota	0,00 Kč
oprávky	0,00 Kč
zůstatková hodnota	0,00 Kč

**Ústecký kraj
Rada kraje**

**DODATEK Č. 21
KE
ZŘIZOVACÍ LISTINĚ
Č.J. 237/2002**

příspěvkové organizace Ústeckého kraje

Domov důchodců Dubí, příspěvková organizace
(dále jen organizace)

vydané Okresním úřadem Teplice dne 4.10.1995

ve znění usnesení Rady Ústeckého kraje č. 180/49/2002 ze dne 4.12.2002 (dodatek č. 3),
ve znění usnesení Rady Ústeckého kraje č. 180/68/2003 ze dne 6. 8.2003 (dodatek č. 4),
ve znění usnesení Rady Ústeckého kraje č. 80/91/2004 ze dne 7.4.2004 (dodatek č. 5),
ve znění usnesení Rady Ústeckého kraje č. 167/102/2004 ze dne 21.7.2004 (dodatek č. 6),
ve znění usnesení Rady Ústeckého kraje č. 350/4/2005 ze dne 16.2.2005 (dodatek č. 7),
ve znění usnesení Rady Ústeckého kraje č.138/23R/2005 ze dne 7.12.2005 (dodatek č. 8),
ve znění usnesení Rady Ústeckého kraje č.65/32R/2006 ze dne 8.3.2006 (dodatek č. 9),
ve znění usnesení Rady Ústeckého kraje č. 106/38R/2006 ze dne 26.4.2006 (dodatek č. 10),
ve znění usnesení Rady Ústeckého kraje č. 195/52R/2006 ze dne 16.8.2006 (dodatek č. 11),
ve znění usnesení Rady Ústeckého kraje č. 150/79R/2007 ze dne 11.4.2007 (dodatek č. 12),
ve znění usnesení Rady Ústeckého kraje č. 154/106R/2008 ze dne 12.3.2008 (dodatek č. 13),
ve znění usnesení Rady Ústeckého kraje č. 20/14R/2009 ze dne 8.4.2009 (dodatek č. 14),
ve znění usnesení Rady Ústeckého kraje č. 13/28R/2009 ze dne 7.10.2009 (dodatek č. 15),
ve znění usnesení Rady Ústeckého kraje č. 59/28R/2009 ze dne 7.10.2009 (dodatek č. 16),
ve znění usnesení Rady Ústeckého kraje č. 14/35R/2009 ze dne 16.12.2009 (dodatek č. 17),
ve znění usnesení Rady Ústeckého kraje č. 21/44R/2010 ze dne 7.4.2010 (dodatek č. 18),
ve znění usnesení Rady Ústeckého kraje č. 17/58R/2010 ze dne 29.9.2010 (dodatek č. 19),
ve znění usnesení Rady Ústeckého kraje č. 13/72/2011 ze dne 9.3.2011 (dodatek č. 20),

Na základě usnesení Rady Ústeckého kraje č. .../...R/2012 ze dne 21. března 2012 se výše uvedená zřizovací listina ve znění pozdějších změn a dodatků mění takto:

Původní text přílohy č. 1, přílohy č. 2 a přílohy č. 3 k této zřizovací listině se ruší a nahrazuje se novým textem, který je uveden v příloze č. 1, příloze č. 2 a příloze č. 3 k tomuto dodatku.

Tento dodatek nabývá účinnosti dne 21. března 2012

V Ústí nad Labem dne 21. března 2012

Bc. Jana Ryšánková
na základě pověření Jany Vaňhové,
hejtmanky Ústeckého kraje

Příloha č. 1

***ke zřizovací listině Domova důchodců Dubí, příspěvkové organizace,
se sídlem v Dubí, Na Výšíně 494***

V souladu s ustanovením článku XI. zřizovací listiny se výše jmenované organizaci předává k hospodaření následující dlouhodobý majetek, který je ve vlastnictví Ústeckého kraje:

Hodnota a specifikace dlouhodobého majetku nemovitého – pozemky a trvalé porosty

Stav k 31.12.2011

Pozemky

v účetní hodnotě

2 331 535,00Kč

Trvalé porosty

v účetní hodnotě

0,00 Kč

Katastrální území: Dubí u Teplic

Parcela:	30	zastavěná plocha a nádvoří
	31	ostatní plocha
	827/2	ostatní plocha
	871/1	zastavěná plocha a nádvoří
	871/2	ostatní plocha
	871/3	ostatní plocha
	872	ostatní plocha - zeleň
	873/1	trvalý travní porost
	873/2	zastavěná plocha a nádvoří
	873/3	zastavěná plocha a nádvoří
	873/4	zastavěná plocha a nádvoří
	873/5	zastavěná plocha a nádvoří
	873/6	zastavěná plocha a nádvoří
	873/7	zastavěná plocha a nádvoří
	874/2	

Katastrální území: Mstišov

Parcela:	556/2	ostatní plocha
	556/4	ostatní plocha
	593/1	ostatní plocha
	593/2	ostatní plocha
	593/3	ostatní plocha
	593/4	ostatní plocha
	593/5	ostatní plocha
	593/6	ostatní plocha
	593/7	ostatní plocha

Příloha č. 2

***ke zřizovací listině Domova důchodců Dubí, příspěvkové organizace,
se sídlem v Dubí, Na Výšině 494***

V souladu s ustanovením článku XI. zřizovací listiny se výše jmenované organizaci předává k hospodaření následující dlouhodobý majetek, který je ve vlastnictví Ústeckého kraje:

Hodnota a specifikace dlouhodobého majetku nemovitého – budovy a stavby

Stav k 31.12.2011

Budovy

pořizovací hodnota	100 749 308,65 Kč
oprávky	7 553 423,00 Kč
zůstatková hodnota	93 195 885,65 Kč

Katastrální území: Dubí u Teplice

Část obce	č. budovy	způsob využití	na parcele
Dubí	č.p. 37	bydlení	30
Dubí	č.p. 494	občanská vybavenost	871/1
Dubí	bez čp/če	garáž	873/2
Dubí	bez čp/če	garáž	873/3
Dubí	bez čp/če	garáž	873/4
Dubí	bez čp/če	garáž	873/5
Dubí	bez čp/če	garáž	873/6
Dubí	bez čp/če	garáž	873/7

Ostatní majetek nezapisovaný do katastru nemovitostí

pořizovací hodnota	8 250 881,72 Kč
oprávky	110 015,00 Kč
zůstatková hodnota	8 140 866,72 Kč

Katastrální území	název	na parcele
Dubí	ostatní komunikace	556/2, 556/4

Příloha č. 3

***ke zřizovací listině Domova důchodců Dubí, příspěvkové organizace,
se sídlem v Dubí, Na Výšině 494***

V souladu s ustanovením článku XI. zřizovací listiny se výše jmenované organizaci předává k hospodaření následující dlouhodobý majetek, který je ve vlastnictví Ústeckého kraje:

Hodnota a specifikace dlouhodobého majetku movitého

Stav k 31.12.2011

A) Drobný dlouhodobý hmotný majetek

pořizovací hodnota	18 336 718,42 Kč
oprávky	18 336 718,42 Kč
zůstatková hodnota	0,00 Kč

B) Dlouhodobý hmotný majetek - ostatní

pořizovací hodnota	0,00 Kč
oprávky	0,00 Kč
zůstatková hodnota	0,00 Kč

C) Samostatné movité věci a soubor movitých věcí

pořizovací hodnota	14 049 653,00 Kč
oprávky	12 026 324,10 Kč
zůstatková hodnota	2 023 328,90 Kč

D) Drobný dlouhodobý nehmotný majetek

pořizovací hodnota	145 984,00 Kč
oprávky	145 984,00 Kč
zůstatková hodnota	0,00 Kč

E) Dlouhodobý nehmotný majetek - software

pořizovací hodnota	0,00 Kč
oprávky	0,00 Kč
zůstatková hodnota	0,00 Kč

F) Dlouhodobý nehmotný majetek - ostatní

pořizovací hodnota	0,00 Kč
oprávky	0,00 Kč
zůstatková hodnota	0,00 Kč

Ústecký kraj Rada kraje

DODATEK Č. 17 KE ZŘIZOVACÍ LISTINĚ Č.J. 238/2002 příspěvkové organizace Ústeckého kraje

Domov důchodců Teplice, příspěvková organizace (dále jen organizace)

vydané Okresním úřadem Teplice dne 4.10.1995

ve znění usnesení Rady Ústeckého kraje č. 180/49/2002 ze dne 4.12. 2002 (dodatek č. 2),
ve znění usnesení Rady Ústeckého kraje č. 180/68/2003 ze dne 6.8. 2003 (dodatek č. 3),
ve znění usnesení Rady Ústeckého kraje č. 80/91/2004 ze dne 7.4. 2003 (dodatek č. 4),
ve znění usnesení Rady Ústeckého kraje č. 167/102/2004 ze dne 21.7.2004 (dodatek č. 5),
ve znění usnesení Rady Ústeckého kraje č.350/4/2005 ze dne 16.2.2005 (dodatek č. 6),
ve znění usnesení Rady Ústeckého kraje č. 65/32R/2006 ze dne 8.3.2006 (dodatek č. 7),
ve znění usnesení Rady Ústeckého kraje č. 195/52R/2006 ze dne 16.8.2006 (dodatek č. 8),
ve znění usnesení Rady Ústeckého kraje č. 150/79R/2007 ze dne 11.4.2007 (dodatek č. 9)
ve znění usnesení Rady Ústeckého kraje č. 154/106R/2008 ze dne 12.3.2008 (dodatek č. 10),
ve znění usnesení Rady Ústeckého kraje č. 20/14R/2009 ze dne 8.4.2009 (dodatek č. 11),
ve znění usnesení Rady Ústeckého kraje č. 59/28R/2009 ze dne 7.10.2009 (dodatek č. 12),
ve znění usnesení Rady Ústeckého kraje č. 14/35R/2009 ze dne 16.12.2009 (dodatek č. 13),
ve znění usnesení Rady Ústeckého kraje č. 21/44R/2010 ze dne 7.4.2010 (dodatek č. 14),
ve znění usnesení Rady Ústeckého kraje č. 17/58R/2010 ze dne 29.9.2010 (dodatek č. 15),
ve znění usnesení Rady Ústeckého kraje č. 13/72R/2011 ze dne 9.3.2011 (dodatek č. 16),
Na základě usnesení Rady Ústeckého kraje č. .../...R/2012 ze dne 21. března 2012 se výše
uvedená zřizovací listina ve znění pozdějších změn a dodatků mění takto:

Původní text přílohy č. 1, přílohy č. 2 a přílohy č. 3 k této zřizovací listině se ruší a nahrazuje se novým textem, který je uveden v příloze č. 1, příloze č. 2 a příloze č. 3 k tomuto dodatku.

Tento dodatek nabývá účinnosti dne 21. března 2012

V Ústí nad Labem dne 21. března 2012

Bc. Jana Ryšánková
na základě pověření Jany Vaňhové,
hejtmanky Ústeckého kraje

Příloha č. 1

***ke zřizovací listině Domova důchodců Teplice, příspěvkové organizace,
se sídlem v Teplicích, U Nových lázní 8***

V souladu s ustanovením článku XI. zřizovací listiny se výše jmenované organizaci předává k hospodaření následující dlouhodobý majetek, který je ve vlastnictví Ústeckého kraje:

Hodnota a specifikace dlouhodobého majetku nemovitého – pozemky a trvalé porosty

Stav k 31.12.2011

Pozemky

v účetní hodnotě

3 097 036,00 Kč

Trvalé porosty

v účetní hodnotě

0,00 Kč

Katastrální území: Teplice

Parcela:	1795	zastavěná plocha a nádvoří
	1796	zastavěná plocha a nádvoří
	1798/1	zahrada
	1799	ostatní plocha

Příloha č. 2

***ke zřizovací listině Domova důchodců Teplice, příspěvkové organizace,
se sídlem v Teplicích, U Nových lázní 8***

V souladu s ustanovením článku XI. zřizovací listiny se výše jmenované organizaci předává k hospodaření následující dlouhodobý majetek, který je ve vlastnictví Ústeckého kraje:

Hodnota a specifikace dlouhodobého majetku nemovitého – budovy a stavby

Stav k 31.12.2011

Budovy

pořizovací hodnota	31 878 434,74 Kč
oprávky	5 506 994,50 Kč
zůstatková hodnota	26 371 440,24 Kč

Katastrální území: Teplice

Část obce	č. budovy	způsob využití	na parcele
Teplice	1125/6	bydlení	1799
Teplice	1183/8	jiná st.	1795

Ostatní majetek nezapisovaný do katastru nemovitostí

pořizovací hodnota	0,00 Kč
oprávky	0,00 Kč
zůstatková hodnota	0,00 Kč

Katastrální území	název	na parcele
0		

Příloha č. 3

***ke zřizovací listině Domova důchodců Teplice, příspěvkové organizace,
se sídlem v Teplicích, U Nových lázní 8***

V souladu s ustanovením článku XI. zřizovací listiny se výše jmenované organizaci předává k hospodaření následující dlouhodobý majetek, který je ve vlastnictví Ústeckého kraje:

Hodnota a specifikace dlouhodobého majetku movitého

Stav k 31.12.2011

A) Drobný dlouhodobý hmotný majetek

pořizovací hodnota	100 796,00 Kč
oprávky	100 796,00 Kč
zůstatková hodnota	0,00 Kč

B) Dlouhodobý hmotný majetek - ostatní

pořizovací hodnota	0,00 Kč
oprávky	0,00 Kč
zůstatková hodnota	0,00 Kč

C) Samostatné movité věci a soubor movitých věcí

pořizovací hodnota	0,00 Kč
oprávky	0,00 Kč
zůstatková hodnota	0,00 Kč

D) Drobný dlouhodobý nehmotný majetek

pořizovací hodnota	0,00 Kč
oprávky	0,00 Kč
zůstatková hodnota	0,00 Kč

E) Dlouhodobý nehmotný majetek - software

pořizovací hodnota	0,00 Kč
oprávky	0,00 Kč
zůstatková hodnota	0,00 Kč

F) Dlouhodobý nehmotný majetek - ostatní

pořizovací hodnota	0,00 Kč
oprávky	0,00 Kč
zůstatková hodnota	0,00 Kč

**Ústecký kraj
Rada kraje**

**DODATEK Č. 22
KE
ZŘIZOVACÍ LISTINĚ
Č.J. 239/2002**

příspěvkové organizace Ústeckého kraje

**Ústav sociální péče Háj u Duchcova, příspěvková
organizace**

(dále jen organizace)

vydané Okresním úřadem Teplice dne 4.10.1995

ve znění usnesení Rady Ústeckého kraje č. 180/49/2002 ze dne 4.12. 2002 (dodatek č. 1),
ve znění usnesení Rady Ústeckého kraje č. 180/68/2003 ze dne 6.8. 2003 (dodatek č. 2),
ve znění usnesení Rady Ústeckého kraje č. 80/91/2004 ze dne 7.4. 2004 (dodatek č. 3),
ve znění usnesení Rady Ústeckého kraje č. 167/102/2004 ze dne 21.7.2004 (dodatek č. 4),
ve znění usnesení Rady Ústeckého kraje č. 350/4/2005 ze dne 16.2.2005 (dodatek č. 5),
ve znění usnesení Rady Ústeckého kraje č. 65/32R/2006 ze dne 8.3.2006 (dodatek č. 6),
ve znění usnesení Rady Ústeckého kraje č. 106/38R/2006 ze dne 26.4.2006 (dodatek č. 7),
ve znění usnesení Rady Ústeckého kraje č. 195/52R/2006 ze dne 16.8.2006 (dodatek č. 8),
ve znění usnesení Rady Ústeckého kraje č. 33/59R/2006 ze dne 11.10.2006 (dodatek č. 9),
ve znění usnesení Rady Ústeckého kraje č. 150/79R/2007 ze dne 11.4.2007 (dodatek č. 10),
ve znění usnesení Rady Ústeckého kraje č. 154/106R/2008 ze dne 12.3.2008 (dodatek č. 11),
ve znění usnesení Rady Ústeckého kraje č. 210/115R/2008 ze dne 11.6.2008 (dodatek č. 12),
ve znění usnesení Rady Ústeckého kraje č. 205/128R/2008 ze dne 29.9.2008 (dodatek č. 13),
ve znění usnesení Rady Ústeckého kraje č. 20/14R/2009 ze dne 8.4.2009 (dodatek č. 14),
ve znění usnesení Rady Ústeckého kraje č. 13/28R/2009 ze dne 7.10.2009 (dodatek č. 15),
ve znění usnesení Rady Ústeckého kraje č. 59/28R/2009 ze dne 7.10.2009 (dodatek č. 16),
ve znění usnesení Rady Ústeckého kraje č. 14/35R/2009 ze dne 16.12.2009 (dodatek č. 17),
ve znění usnesení Rady Ústeckého kraje č. 21/44R/2010 ze dne 7.4.2010 (dodatek č. 18),
ve znění usnesení Rady Ústeckého kraje č. 17/58R/2010 ze dne 29.9.2010 (příloha č. 19),
ve znění usnesení Rady Ústeckého kraje č. 13/72R/2011 ze dne 9.3.2011 (příloha č. 20),
ve znění usnesení Rady Ústeckého kraje č. 45/79R/2011 ze dne 15.6.2011 (příloha č. 21),

Na základě usnesení Rady Ústeckého kraje č. .../...R/2012 ze dne 21. března 2012 se výše uvedená zřizovací listina ve znění pozdějších změn a dodatků mění takto:

Původní text přílohy č. 1, přílohy č. 2 a přílohy č. 3 k této zřizovací listině se ruší a nahrazuje se novým textem, který je uveden v příloze č. 1, příloze č. 2 a příloze č. 3 k tomuto dodatku.

Tento dodatek nabývá účinnosti dne 21. března 2012

V Ústí nad Labem dne 21. března 2012

Bc. Jana Ryšánková
na základě pověření Jany Vaňhové,
hejtmanky Ústeckého kraje

Příloha č. 1

***ke zřizovací listině Ústavu sociální péče Háj u Duchcova, příspěvkové organizace,
se sídlem v Háji u Duchcova, Kubátova 269***

V souladu s ustanovením článku XI. zřizovací listiny se výše jmenované organizaci předává k hospodaření následující dlouhodobý majetek, který je ve vlastnictví Ústeckého kraje:

Hodnota a specifikace dlouhodobého majetku nemovitého – pozemky a stavby

Stav k 31.1.2012

Pozemky

v účetní hodnotě

1 525 790,50 Kč

Trvalé porosty

v účetní hodnotě

0,00 Kč

Katastrální území: Háj u Duchcova

Parcela:	St. 157	zastavěná plocha a nádvoří
	St. 320	zastavěná plocha a nádvoří
	St. 345	zastavěná plocha a nádvoří
	St. 348	zastavěná plocha a nádvoří
	142/2	ostatní plocha
	143/1	zahrada
	143/3	ostatní plocha
	143/4	ostatní plocha
	143/10	ostatní plocha
	145/4	zahrada
	146/5	ostatní plocha
	913/5	ostatní plocha - zeleň
	1082/1	ostatní plocha
	1082/2	ostatní plocha
	1082/3	ostatní plocha
	1082/4	ostatní plocha
	1082/5	ostatní plocha
	1082/7	ostatní plocha
	1082/8	ostatní plocha
	1082/9	ostatní plocha
	1082/10	ostatní plocha

Příloha č. 2

***ke zřizovací listině Ústavu sociální péče Háj u Duchcova, příspěvkové organizace,
se sídlem v Háji u Duchcova, Kubátova 269***

V souladu s ustanovením článku XI. zřizovací listiny se výše jmenované organizaci předává k hospodaření následující dlouhodobý majetek, který je ve vlastnictví Ústeckého kraje:

Hodnota a specifikace dlouhodobého majetku nemovitého – budovy a stavby

Stav k 31.12.2011

Budovy

pořizovací hodnota	132 113 230,81 Kč
oprávky	11 206 697,00 Kč
zůstatková hodnota	120 906 533,81 Kč

Katastrální území: Háj u Duchcova

Část obce	č. budovy	způsob využití	na parcele
Háj u Duchcova	č.p. 269	obč. vybavenost	st. 320
Háj u Duchcova	bez čp/če	tech. vybavenost	st. 348
Háj u Duchcova	bez čp/če	tech. vybavenost	st. 414

Ostatní majetek nezapisovaný do katastru nemovitostí

pořizovací hodnota	496 230,00 Kč
oprávky	14 869,00 Kč
zůstatková hodnota	481 361,00 Kč

Katastrální území	název	na parcele
Háj u Duchcova	zahradní altán	143/4
Háj u Duchcova	billboard	142/2

Příloha č. 3

***ke zřizovací listině Ústavu sociální péče Háj u Duchcova, příspěvkové organizace,
se sídlem v Háji u Duchcova, Kubátova 269***

V souladu s ustanovením článku XI. zřizovací listiny se výše jmenované organizaci předává k hospodaření následující dlouhodobý majetek, který je ve vlastnictví Ústeckého kraje:

Hodnota a specifikace dlouhodobého majetku movitého

Stav k 31.12.2011

A) Drobný dlouhodobý hmotný majetek

pořizovací hodnota	171 945,20 Kč
oprávky	171 945,20 Kč
zůstatková hodnota	0,00 Kč

B) Dlouhodobý hmotný majetek - ostatní

pořizovací hodnota	0,00 Kč
oprávky	0,00 Kč
zůstatková hodnota	0,00 Kč

C) Samostatné movité věci a soubor movitých věcí

pořizovací hodnota	0,00 Kč
oprávky	0,00 Kč
zůstatková hodnota	0,00 Kč

D) Drobný dlouhodobý nehmotný majetek

pořizovací hodnota	0,00 Kč
oprávky	0,00 Kč
zůstatková hodnota	0,00 Kč

E) Dlouhodobý nehmotný majetek - software

pořizovací hodnota	0,00 Kč
oprávky	0,00 Kč
zůstatková hodnota	0,00 Kč

F) Dlouhodobý nehmotný majetek - ostatní

pořizovací hodnota	0,00 Kč
oprávky	0,00 Kč
zůstatková hodnota	0,00 Kč

Ústecký kraj
Rada kraje

DODATEK Č. 19
KE
ZŘIZOVACÍ LISTINĚ
Č.J. 206/2001

příspěvkové organizace Ústeckého kraje

Ústav sociální péče pro tělesně postižené dospělé Snědovice,
příspěvková organizace
(dále jen organizace)

ze dne 12.12.2001, usnesení č. 22/8/2001 Zastupitelstva Ústeckého kraje ve znění usnesení Rady Ústeckého kraje č. 15/29/2002 ze dne 27.3.2002 (dodatek č. 1)
ve znění usnesení Rady Ústeckého kraje č. 35/31/2002 ze dne 7.5.2002 (dodatek č. 2),
ve znění usnesení Rady Ústeckého kraje č. 77/34/2002 ze dne 3.7.2002 (dodatek č. 3),
ve znění usnesení Rady Ústeckého kraje č. 179/49/2002 ze dne 4.12.2002 (dodatek č. 4),
ve znění usnesení Rady Ústeckého kraje č. 180/68/2003 ze dne 6.8.2003 (dodatek č. 5),
ve znění usnesení Rady Ústeckého kraje č. 80/91/2004 ze dne 7.4.2004 (dodatek č. 6),
ve znění usnesení Rady Ústeckého kraje č. 167/102/2004 ze dne 21.7.2004 (dodatek č. 7),
ve znění usnesení Rady Ústeckého kraje č. 350/4/2004 ze dne 16.2.2005 (dodatek č. 8),
ve znění usnesení Rady Ústeckého kraje č. 65/32R/2006 ze dne 8.3.2006 (dodatek č. 9),
ve znění usnesení Rady Ústeckého kraje č. 195/52R/2006 ze dne 16.8.2006 (dodatek č. 10),
ve znění usnesení Rady Ústeckého kraje č. 150/79R/2007 ze dne 11.4.2007 (dodatek č. 11)
ve znění usnesení Rady Ústeckého kraje č. 154/106R/2008 ze dne 12.3.2008 (dodatek č. 12),
ve znění usnesení Rady Ústeckého kraje č. 205/128R/2008 ze dne 29.9.2008 (dodatek č. 13),
ve znění usnesení Rady Ústeckého kraje č. 20/14R/2009 ze dne 8.4.2009 (dodatek č. 14),
ve znění usnesení Rady Ústeckého kraje č. 59/28R/2009 ze dne 7.10.2009 (dodatek č. 15),
ve znění usnesení Rady Ústeckého kraje č. 14/35R/2009 ze dne 16.12.2009 (dodatek č. 16),
ve znění usnesení Rady Ústeckého kraje č. 21/44R/2010 ze dne 7.4.2010 (dodatek č. 17),
ve znění usnesení Rady Ústeckého kraje č. 13/72R/2011 ze dne 9.3.2011 (dodatek č. 18),

Na základě se výše Na základě usnesení Rady Ústeckého kraje č. .../...R/2012 ze dne 21. března 2012 se výše uvedená zřizovací listina ve znění pozdějších změn a dodatků mění takto:

Původní text přílohy č. 1, přílohy č. 2 a přílohy č. 3 k této zřizovací listině se ruší a nahrazuje se novým textem, který je uveden v příloze č. 1, příloze č. 2 a příloze č. 3 k tomuto dodatku.

Tento dodatek nabývá účinnosti dne 21. března 2012

V Ústí nad Labem dne 21. března 2012

Bc. Jana Ryšánková
na základě pověření Jany Vaňhové,
hejtmanky Ústeckého kraje

Příloha č. 1

***ke zřizovací listině Ústavu sociální péče pro tělesně postižené dospělé Snědovice,
příspěvkové organizace, se sídlem ve Snědovicích, č.p. 1***

V souladu s ustanovením článku XI. zřizovací listiny se výše jmenované organizaci předává k hospodaření následující dlouhodobý majetek, který je ve vlastnictví Ústeckého kraje:

Hodnota a specifikace dlouhodobého majetku nemovitého – pozemky a trvalé porosty Stav k 31.12.2011

Pozemky

v účetní hodnotě

454 047,11 Kč

Trvalé porosty

v účetní hodnotě

640,40 Kč

Katastrální území: Snědovice

Parcela:	St. 28	zastavěná plocha a nádvoří
	St. 46/1	zastavěná plocha a nádvoří
	St. 46/2	zastavěná plocha a nádvoří
	St. 46/3	zastavěná plocha a nádvoří
	St. 47/1	zastavěná plocha a nádvoří
	St. 47/3	zastavěná plocha a nádvoří
	St. 48	zastavěná plocha a nádvoří
	77/2	ostatní plocha - zeleň
	118/2	trvalý travní porost
	118/3	zahrada
	121/1	ostatní plocha - zeleň
	121/2	ostatní plocha
	1211	ostatní plocha

Příloha č. 2

ke zřizovací listině Ústavu sociální péče pro tělesně postižené dospělé Snědovice , příspěvkové organizace, se sídlem ve Snědovicích, č.p. 1

V souladu s ustanovením článku XI. zřizovací listiny se výše jmenované organizaci předává k hospodaření následující dlouhodobý majetek, který je ve vlastnictví Ústeckého kraje:

Hodnota a specifikace dlouhodobého majetku nemovitého – budovy a stavby **Stav ke dni 31.12.2011**

Budovy

pořizovací hodnota	219 634 492,08Kč
oprávky	41 312 793,00 Kč
zůstatková hodnota	178 321 699,08 Kč

Katastrální území: Snědovice

Část obce	č. budovy	způsob využití	na parcele
Snědovice	č.p. 1	obč.vyb.	St. 48
Snědovice	č.p. 2	bydlení	St. 47/1
Snědovice	č.p. 44	obč.vyb.	St. 28
Snědovice	bez čp/če	jiná stavba	St. 46/1
Snědovice	bez čp/če	jiná stavba	St. 46/2
Snědovice	bez čp/če	zem.stav	St. 46/3
Snědovice	bez čp/če	zem.stav	St. 47/3

Ostatní majetek nezapisovaný do katastru nemovitostí

pořizovací hodnota	1 397 112,20 Kč
oprávky	200 212,00 Kč
zůstatková hodnota	1 196 900,20 Kč

Katastrální území

Katastrální území	název	parcely
Snědovice	pařík	118/3
Snědovice	skleník	118/3
Snědovice	montovaný sklad	St. 48
Snědovice	kotelna	St. 48
Snědovice	zpevněná plocha	118/3
Snědovice	veřejné osvětlení zámku	
Snědovice	venkovní kryté posezení škola	St. 28
Snědovice	přístřešek na vozíky	St. 46/1

Příloha č. 3

ke zřizovací listině Ústavu sociální péče pro tělesně postižené dospělé Snědovice , příspěvkové organizace, se sídlem ve Snědovicích, č.p. 1

V souladu s ustanovením článku XI. zřizovací listiny se výše jmenované organizaci předává k hospodaření následující dlouhodobý majetek, který je ve vlastnictví Ústeckého kraje:

Hodnota a specifikace dlouhodobého majetku movitého

Stav k 31.12.2011

A) Drobný dlouhodobý hmotný majetek

pořizovací hodnota	8 121 049,42 Kč
oprávky	8 121 049,42 Kč
zůstatková hodnota	0,00 Kč

B) Dlouhodobý hmotný majetek - ostatní

pořizovací hodnota	0,00 Kč
oprávky	0,00 Kč
zůstatková hodnota	0,00 Kč

C) Samostatné movité věci a soubor movitých věcí

pořizovací hodnota	28 873 724,15 Kč
oprávky	15 597 659,85 Kč
zůstatková hodnota	13 276 064,30 Kč

D) Drobný dlouhodobý nehmotný majetek

pořizovací hodnota	0,00 Kč
oprávky	0,00 Kč
zůstatková hodnota	0,00 Kč

E) Dlouhodobý nehmotný majetek - software

pořizovací hodnota	0,00 Kč
oprávky	0,00 Kč
zůstatková hodnota	0,00 Kč

F) Dlouhodobý nehmotný majetek - ostatní

pořizovací hodnota	0,00 Kč
oprávky	0,00 Kč
zůstatková hodnota	0,00 Kč

**Ústecký kraj
Rada kraje**

**DODATEK Č. 10
KE
ZŘIZOVACÍ LISTINĚ
Č.J. 247/2008**

příspěvkové organizace Ústeckého kraje

**Domovy pro osoby se zdravotním postižením
Ústí nad Labem,
příspěvková organizace
(dále jen organizace)**

ze dne 3. 9. 2008, usnesení č. 147/27Z/2008 Zastupitelstva Ústeckého kraje
ve znění usnesení Rady Ústeckého kraje č. 205/128R/2008 ze dne 29.9.2008 (dodatek č.1)
ve znění usnesení Rady Ústeckého kraje č. 6/4R/2008 ze dne 22.12.2008 (dodatek č. 2),
ve znění usnesení Rady Ústeckého kraje č. 24/16R/2009 ze dne 6.5.2009 (dodatek č. 3),
ve znění usnesení Rady Ústeckého kraje č. 13/28R/2009 ze dne 7.10.2009 (dodatek č. 4),
ve znění usnesení Rady Ústeckého kraje č. 59/28R/2009 ze dne 7.10.2009 (dodatek č. 5),
ve znění usnesení Rady Ústeckého kraje č. 14/35R/2009 ze dne 16.12.2009 (dodatek č. 6),
ve znění usnesení Rady Ústeckého kraje č. 21/44R/2010 ze dne 7.4.2010 (dodatek č. 7),
ve znění usnesení Rady Ústeckého kraje č. 21/47R/2010 ze dne 19.5.2010 (dodatek č. 8),
ve znění usnesení Rady Ústeckého kraje č. 13/72R/2011 ze dne 9.3.2011 (dodatek č. 9),

Na základě usnesení Rady Ústeckého kraje č. .../...R/2012 ze dne 21. března 2012 se výše uvedená zřizovací listina ve znění pozdějších změn a dodatků mění takto:

Původní text přílohy č. 1, přílohy č. 2 a přílohy č. 3 k této zřizovací listině se ruší a nahrazuje se novým textem, který je uveden v příloze č. 1, příloze č. 2 a příloze č. 3 k tomuto dodatku.

Tento dodatek nabývá účinnosti dne 21. března 2012

V Ústí nad Labem dne 21. března 2012

Bc. Jana Ryšánková
na základě pověření Jany Vaňhové,
hejtmanky Ústeckého kraje

Příloha č. 1

***ke zřizovací listině Domovů pro osoby se zdravotním postižením Ústí nad Labem,
příspěvkové organizace, se sídlem v Ústí nad Labem – centrum, Čajkovského 1908/82***

V souladu s ustanovením článku XI. zřizovací listiny se výše jmenované organizaci předává k hospodaření následující dlouhodobý majetek, který je ve vlastnictví Ústeckého kraje:

Hodnota a specifikace dlouhodobého majetku nemovitého – pozemky a trvalé porosty Stav k 31.12.2011

Pozemky

v účetní hodnotě 4 893 391,20 Kč

Trvalé porosty

v účetní hodnotě 0,00 Kč

Katastrální území: Ústí nad Labem

Parcela:	4129	zastavěná plocha a nádvoří
	4130/1	zahrada
	4130/2	zastavěná plocha a nádvoří
	4130/3	ostatní plocha
	4130/4	ostatní plocha
	4130/5	ostatní plocha
	4949/165	zastavěná plocha a nádvoří
	4949/175	ostatní plocha - zeleň

Katastrální území: Všebořice

Parcela:	116/1	ostatní plocha
	125/3	zastavěná plocha a nádvoří
	125/32	ostatní plocha
	125/33	ostatní plocha - zeleň
	125/34	ostatní plocha
	125/42	zastavěná plocha a nádvoří
	125/44	ostatní plocha - zeleň

Katastrální území: Trmice

Parcela:	142	zastavěná plocha a nádvoří
-----------------	-----	----------------------------

Katastrální území: Řehlovice

Parcela:	St. 201	zastavěná plocha a nádvoří
	St. 202	zastavěná plocha a nádvoří
	St. 462	zastavěná plocha a nádvoří
	1277	ostatní plocha - zeleň
	1313	ostatní plocha
	1493	ostatní plocha
	1494	ostatní plocha

Katastrální území: Teplice

Parcela:	1433	ostatní plocha
	1434	zastavěná plocha a nádvoří

Příloha č. 2

*ke zřizovací listině Domovů pro osoby se zdravotním postižením Ústí nad Labem,
příspěvkové organizace, se sídlem v Ústí nad Labem – centrum, Čajkovského 1908/82*

V souladu s ustanovením článku XI. zřizovací listiny se výše jmenované organizaci předává k hospodaření následující dlouhodobý majetek, který je ve vlastnictví Ústeckého kraje:

Hodnota a specifikace dlouhodobého majetku nemovitého – budovy a stavby Stav k 31.12.2011

Budovy

pořizovací hodnota	37 985 838,40 Kč
oprávky	6 073 298,23 Kč
zůstatková hodnota	31 912 540,17 Kč

Katastrální území: Ústí nad Labem

Část obce	č. budovy	způsob využití	na parcele
Severní Terasa	č.p. 2733	občanská vybavenost	4949/165
Ústí nad Labem-centrum	č.p. 1908	jiná stavba	4129
Ústí nad Labem-centrum	bez čp/če	občanská vybavenost	4130/2

Katastrální území: Všebořice

Část obce	č. budovy	způsob využití	na parcele
Všebořice	č.p. 312	občanská vybavenost	125/3
Všebořice	č.e. 5681	garáž	125/42

Katastrální území: Trmice

Část obce	č. budovy	způsob využití	na parcele
Trmice	č.p. 580	bydlení	142

Katastrální území: Řehlovice

Část obce	č. budovy	způsob využití	na parcele
Hlíňany	č.p. 1	občanská vybavenost	St. 202
Hlíňany	bez čp/če	zemědělská stavba	St. 201
Hlíňany	bez čp/če	garáž	St. 462

Katastrální území: Teplice

Část obce	č. budovy	způsob využití	na parcele
Teplice	č.p. 1242	občanská vybavenost	1434

Ostatní majetek nezapisovaný do katastru nemovitostí

pořizovací hodnota	60 676,00 Kč
oprávky	10 020,76 Kč
zůstatková hodnota	50 655,24 Kč

Katastrální území	název	na parcele
Všebořice	hřiště	125/34

Příloha č. 3

***ke zřizovací listině Domovů pro osoby se zdravotním postižením Ústí nad Labem,
příspěvkové organizace, se sídlem v Ústí nad Labem – centrum, Čajkovského 1908/82***

V souladu s ustanovením článku XI. zřizovací listiny se výše jmenované organizaci předává k hospodaření následující dlouhodobý majetek, který je ve vlastnictví Ústeckého kraje:

Hodnota a specifikace dlouhodobého majetku movitého Stav k 31.12.2011

A) Drobný dlouhodobý hmotný majetek

pořizovací hodnota	7 954 837,88 Kč
oprávky	7 954 837,88 Kč
zůstatková hodnota	0,00 Kč

B) Dlouhodobý hmotný majetek - ostatní

pořizovací hodnota	0,00 Kč
oprávky	0,00 Kč
zůstatková hodnota	0,00 Kč

C) Samostatné movité věci a soubor movitých věcí

pořizovací hodnota	4 465 114,52 Kč
oprávky	3 413 660,33 Kč
zůstatková hodnota	1 051 454,19 Kč

D) Drobný dlouhodobý nehmotný majetek

pořizovací hodnota	141 222,40 Kč
oprávky	141 222,40 Kč
zůstatková hodnota	0,00 Kč

E) Dlouhodobý nehmotný majetek - software

pořizovací hodnota	0,00 Kč
oprávky	0,00 Kč
zůstatková hodnota	0,00 Kč

F) Dlouhodobý nehmotný majetek - ostatní

pořizovací hodnota	0,00 Kč
oprávky	0,00 Kč
zůstatková hodnota	0,00 Kč

Složení konkursních komisí v konkursních řízeních vyhlášených Radou Ústeckého kraje dne 8. 2. 2012 usnesením č. 47/97R/2012, č. 48/97R/2012 a č. 50/97R/2012

Poč.	Název dle zřizovací listiny	Člen konkursní komise určený ředitelem krajského úřadu, předseda komise	Člen konkursní komise určený zřizovatelem	Člen konkursní komise určený zřizovatelem	Člen konkursní komise, kterým je odborník v oblasti státní správy, organizace a řízení ve školství podle druhu a typu příslušné školy nebo školského zařízení	Člen konkursní komise, kterým je školní inspektor České školní inspekce	Člen konkursní komise, kterým je pedagogický pracovník příslušné právnické osoby vykonávající činnost školy	Člen konkursní komise, kterým je člen školské rady, je-li zřízena	Odborník s hlasem poradním
1	Gymnázium, Ústí nad Labem, Jateční 22, příspěvková organizace	Ing. Štěpán Harašta	Ing. Petr Fiala	Mgr. Martin Šefl	PaedDr. Mgr. Jan Kobliha	Ing. Varja Paučková	Mgr. Regina Gerberová	Ing. Klára Laňková	xxx
2	Gymnázium a Střední odborná škola dr. Václava Šmejkala, Ústí nad Labem, příspěvková organizace	Ing. Štěpán Harašta	Ing. Petr Fiala	Mgr. Martin Šefl	PaedDr. Mgr. Jan Kobliha	Ing. Varja Paučková	Mgr. Bc. Hana Višková	Mgr. Markéta Kříčková	xxx
3	Obchodní akademie a jazyková škola s právem státní jazykové zkoušky, Ústí nad Labem, příspěvková organizace	Ing. Štěpán Harašta	Ing. Petr Fiala	Mgr. Martin Šefl	PaedDr. Mgr. Jan Kobliha	Ing. Varja Paučková	Ing. Blanka Babická	Mgr. Jan Tvrdík	xxx
4	Střední škola a Základní škola, Trmice, příspěvková organizace	Ing. Štěpán Harašta	Ing. Petr Fiala	Mgr. Martin Šefl	PaedDr. Mgr. Jan Kobliha	Ing. Varja Paučková	Mgr. Eva Bendelová	Jiří Procházka	xxx
5	Gymnázium Václava Hlavatého, Louny, Poděbradova 661, příspěvková organizace	Ing. Štěpán Harašta	Ing. Petr Fiala	Mgr. Martin Šefl	PaedDr. Mgr. Jan Kobliha	Ing. Varja Paučková	Mgr. Vlastimil Zlatohlávek	Ing. Jan Kerner	xxx
6	Gymnázium, Zatec, Studentská 1075, příspěvková organizace	Ing. Štěpán Harašta	Ing. Petr Fiala	Mgr. Martin Šefl	PaedDr. Mgr. Jan Kobliha	Ing. Varja Paučková	Mgr. Stanislava Hafnerová	Ing. Pavel Horník	xxx
7	Gymnázium, Teplice, Čs. dobrovolců 11, příspěvková organizace	Ing. Štěpán Harašta	Ing. Petr Fiala	Mgr. Martin Šefl	PaedDr. Mgr. Jan Kobliha	Ing. Varja Paučková	Mgr. Marcela Řeháková	Ing. Tomáš Minařík	xxx
8	Gymnázium a Střední průmyslová škola, Duchcov, příspěvková organizace	Ing. Štěpán Harašta	Ing. Petr Fiala	Mgr. Martin Šefl	PaedDr. Mgr. Jan Kobliha	Ing. Varja Paučková	Mgr. Zuzana Čapková	Mgr. Kateřina Klecanová	xxx
9	Hotelová škola, Obchodní akademie a Střední průmyslová škola, Teplice, Benešovo náměstí 1, příspěvková organizace	Ing. Štěpán Harašta	Ing. Petr Fiala	Mgr. Martin Šefl	PaedDr. Mgr. Jan Kobliha	Ing. Varja Paučková	Mgr. Bohumír Mráz	Ing. Pavel Světlík	xxx
10	Střední škola technická, Most, příspěvková organizace	Ing. Štěpán Harašta	Ing. Petr Fiala	Mgr. Martin Šefl	PaedDr. Mgr. Jan Kobliha	Ing. Varja Paučková	Ing. Ivana Pátková	Jana Kalčíková	xxx
11	Střední škola gastronomie a služeb, Most, Jana Palacha 711, příspěvková organizace	Ing. Štěpán Harašta	Ing. Petr Fiala	Mgr. Martin Šefl	PaedDr. Mgr. Jan Kobliha	Ing. Varja Paučková	Ing. Jiří Kuneš	Alena Bothová	xxx
12	Gymnázium, Kadaň, 5. května 620, příspěvková organizace	Ing. Štěpán Harašta	Ing. Petr Fiala	Mgr. Martin Šefl	PaedDr. Mgr. Jan Kobliha	Ing. Varja Paučková	Mgr. Alena Marková	Mgr. Michal Voltr	xxx
13	Střední škola technická a automobilní Chomutov, příspěvková organizace	Ing. Štěpán Harašta	Ing. Petr Fiala	Mgr. Martin Šefl	PaedDr. Mgr. Jan Kobliha	Ing. Varja Paučková	Jaroslav Pýcha	Ing. Vlastimil Malý	xxx
14	Gymnázium Děčín, příspěvková organizace	Ing. Štěpán Harašta	Ing. Petr Fiala	Mgr. Martin Šefl	PaedDr. Mgr. Jan Kobliha	Ing. Varja Paučková	Stanislav Honzík	Ing. Vladislav Raška	xxx
15	Gymnázium, Rumburk, Komenského 10, příspěvková organizace	Ing. Štěpán Harašta	Ing. Petr Fiala	Mgr. Martin Šefl	PaedDr. Mgr. Jan Kobliha	Ing. Varja Paučková	Mgr. Jaromír Rauch	Ing. Dagmar Mertlová	xxx
16	Střední škola lodní dopravy a technických řemesel, Děčín VI, příspěvková organizace	Ing. Štěpán Harašta	Ing. Petr Fiala	Mgr. Martin Šefl	PaedDr. Mgr. Jan Kobliha	Ing. Varja Paučková	Mgr. Michal Tomášek	Ing. Martina Škařupová	xxx
17	Střední škola zahradnická a zemědělská Antonína Emanuela Komerse, Děčín-Libverda, příspěvková organizace	Ing. Štěpán Harašta	Ing. Petr Fiala	Mgr. Martin Šefl	PaedDr. Mgr. Jan Kobliha	Ing. Varja Paučková	Ing. Jaroslav Jašek	Helena Řeháková	xxx
18	Gymnázium, Lovosice, Sady pionýrů 600, příspěvková organizace	Ing. Štěpán Harašta	Ing. Petr Fiala	Mgr. Martin Šefl	PaedDr. Mgr. Jan Kobliha	Ing. Varja Paučková	Mgr. Miroslava Quaiserová	Ing. Miroslava Kubičková	xxx
19	Gymnázium, Roudnice nad Labem, Havlíčkova 175, příspěvková organizace	Ing. Štěpán Harašta	Ing. Petr Fiala	Mgr. Martin Šefl	PaedDr. Mgr. Jan Kobliha	Ing. Varja Paučková	Mgr. Jiřina Průchová	Ing. Lubomír Kučera	xxx
20	Střední pedagogická škola Johana Heinricha Pestalozziho, Litoměřice, Komenského 3, příspěvková organizace	Ing. Štěpán Harašta	Ing. Petr Fiala	Mgr. Martin Šefl	PaedDr. Mgr. Jan Kobliha	Ing. Varja Paučková	Mgr. Dominika Valešková	Mgr. Eva Filandrová	xxx
21	Konzervatoř, Teplice, Českoobratrská 15, příspěvková organizace	Mgr. Ludislava Poupalová	Oldřich Bubeníček	Ing. Jaroslav Jirkovský	Ing. Vlasta Holíková	Mgr. Ilona Hronová	Květoslava Hasilová	Mgr. Hana Tölgová	xxx

Poč.	Název dle zřizovací listiny	Člen konkursní komise určený ředitelem krajského úřadu, předseda komise	Člen konkursní komise určený zřizovatelem	Člen konkursní komise určený zřizovatelem	Člen konkursní komise, kterým je odborník v oblasti státní správy, organizace a řízení ve školství podle druhu a typu příslušné školy nebo školského zařízení	Člen konkursní komise, kterým je školní inspektor České školní inspekce	Člen konkursní komise, kterým je pedagogický pracovník příslušné právnické osoby vykonávající činnost školy	Člen konkursní komise, kterým je člen školské rady, je-li zřízena	Odborník s hlasem poradním
22	Střední škola obchodu a služeb, Teplice, příspěvková organizace	Mgr. Ludislava Poupalová	Oldřich Bubeníček	Ing. Jaroslav Jirkovský	Ing. Vlasta Holíková	Mgr. Ilona Hronová	Mgr. Hana Babůrková	Ing. Jaroslav Píkal	xxx
23	Střední škola stavební, Teplice, příspěvková organizace	Mgr. Ludislava Poupalová	Oldřich Bubeníček	Ing. Jaroslav Jirkovský	Ing. Vlasta Holíková	Mgr. Ilona Hronová	Ing. Tatjana Mrzenová	Ing. Jaroslav Hudec	xxx
24	Vyšší odborná škola ekonomická, sociální a zdravotnická, Obchodní akademie, Střední pedagogická škola a Střední zdravotnická škola, Most, příspěvková organizace	Mgr. Ludislava Poupalová	Oldřich Bubeníček	Ing. Jaroslav Jirkovský	Ing. Vlasta Holíková	Mgr. Ilona Hronová	Mgr. Richard Kropáček	Ing. Zdeněk Paďourek	Mgr. Věra Pucová
25	Střední průmyslová škola stavební a Obchodní akademie, Kadaň, Komenského 562, příspěvková organizace	Mgr. Ludislava Poupalová	Oldřich Bubeníček	Ing. Jaroslav Jirkovský	Ing. Vlasta Holíková	Mgr. Ilona Hronová	Ing. Jindra Zalabáková	Olga Zörklerová	xxx
26	Střední odborná škola služeb a Střední odborné učiliště, Kadaň, 5. května 680, příspěvková organizace	Mgr. Ludislava Poupalová	Oldřich Bubeníček	Ing. Jaroslav Jirkovský	Ing. Vlasta Holíková	Mgr. Ilona Hronová	Ing. Tatiana Doktorová	Ing. Miroslav Jancák	xxx
27	Střední škola energetická a stavební, Chomutov, Na Průhoně 4800, příspěvková organizace	Mgr. Ludislava Poupalová	Oldřich Bubeníček	Ing. Jaroslav Jirkovský	Ing. Vlasta Holíková	Mgr. Ilona Hronová	Ing. Miloš Holopírek	Mgr. Drahoslava Hihlánová	xxx
28	Evropská obchodní akademie, Děčín I, Komenského náměstí 2, příspěvková organizace	Mgr. Ludislava Poupalová	Oldřich Bubeníček	Ing. Jaroslav Jirkovský	Ing. Vlasta Holíková	Mgr. Ilona Hronová	Ing. Ladislav Kučera	Ing. Miroslav Klíma	xxx
29	Vyšší odborná škola a Střední škola, Varnsdorf, příspěvková organizace	Mgr. Ludislava Poupalová	Oldřich Bubeníček	Ing. Jaroslav Jirkovský	Ing. Vlasta Holíková	Mgr. Ilona Hronová	Ing. Petr Kotulič	Karel Jiruška	Mgr. et Mgr. Zdeňka Vajsová
30	Střední zdravotnická škola, Děčín, Čsl. mládeže 5/9, příspěvková organizace	Mgr. Ludislava Poupalová	Oldřich Bubeníček	Ing. Jaroslav Jirkovský	Ing. Vlasta Holíková	Mgr. Ilona Hronová	Mgr. Ivana Lišková	PhDr. Pavla Turková	xxx
31	Střední zdravotnická škola a Obchodní akademie, Rumburk, příspěvková organizace	Mgr. Ludislava Poupalová	Oldřich Bubeníček	Ing. Jaroslav Jirkovský	Ing. Vlasta Holíková	Mgr. Ilona Hronová	Mgr. Josef Makovský	Ing. Petr Marek	xxx
32	Střední škola řemesel a služeb, Děčín IV, Ruská 147, příspěvková organizace	Mgr. Ludislava Poupalová	Oldřich Bubeníček	Ing. Jaroslav Jirkovský	Ing. Vlasta Holíková	Mgr. Ilona Hronová	Mgr. Miloš Dočekal	Bc. Alena Horová	xxx
33	Střední odborná škola mediální grafiky a polygrafie, Rumburk, příspěvková organizace	Mgr. Ludislava Poupalová	Oldřich Bubeníček	Ing. Jaroslav Jirkovský	Ing. Vlasta Holíková	Mgr. Ilona Hronová	Mgr. Jiří Uher	Mgr. Ivo Peroutka	xxx
34	Vyšší odborná škola obalové techniky a Střední škola, Štětí, Kostelní 134, příspěvková organizace	Mgr. Ludislava Poupalová	Oldřich Bubeníček	Ing. Jaroslav Jirkovský	Ing. Vlasta Holíková	Mgr. Ilona Hronová	Ing. Janka Lendvayová	Ing. Jana Žižková	Mgr. Vladimír Polesný
35	Vyšší odborná škola a Střední odborná škola, Roudnice nad Labem, Špindlerova 690, příspěvková organizace	Mgr. Ludislava Poupalová	Oldřich Bubeníček	Ing. Jaroslav Jirkovský	Ing. Vlasta Holíková	Mgr. Ilona Hronová	Ing. Mgr. Sáša Nelibová	Mgr. Iveta Štaubertová	Ing. Martin Hejda
36	Střední odborná škola a Střední odborné učiliště, Roudnice nad Labem, Neklanova 1806, příspěvková organizace	Mgr. Ludislava Poupalová	Oldřich Bubeníček	Ing. Jaroslav Jirkovský	Ing. Vlasta Holíková	Mgr. Ilona Hronová	Miroslav Fiček	Ing. Pavel Mařík	xxx
37	Školní statek, Roudnice nad Labem, Vědomice 37, příspěvková organizace	Mgr. Ludislava Poupalová	Oldřich Bubeníček	Ing. Jaroslav Jirkovský	Ing. Vlasta Holíková	Mgr. Ilona Hronová	Pavel Hodek	xxx	xxx
38	Dětský domov a Školní jídelna, Ústí nad Labem, Špálova 2, příspěvková organizace	PhDr. Hana Poloncarzová	Ing. Petr Jakubec	Pavla Válková	Bc. Michaela Budínová	Mgr. Blahoslava Pekařová	Irena Medková	xxx	xxx
39	Dětský domov a Školní jídelna, Tisá 280, příspěvková organizace	PhDr. Hana Poloncarzová	Ing. Petr Jakubec	Pavla Válková	Bc. Michaela Budínová	Mgr. Blahoslava Pekařová	Jana Hrabětová	xxx	xxx
40	Základní škola při Dětské psychiatrické léčebně, Louny, příspěvková organizace	PhDr. Hana Poloncarzová	Ing. Petr Jakubec	Mgr. Eva Bendelová	Bc. Michaela Budínová	Mgr. Blahoslava Pekařová	Mgr. Zuzana Šedivá	Bc. Eva Vitásková	xxx

Poř.	Název dle zřizovací listiny	Člen konkursní komise určený ředitelem krajského úřadu, předseda komise	Člen konkursní komise určený zřizovatelem	Člen konkursní komise určený zřizovatelem	Člen konkursní komise, kterým je odborník v oblasti státní správy, organizace a řízení ve školství podle druhu a typu příslušné školy nebo školského zařízení	Člen konkursní komise, kterým je školní inspektor České školní inspekce	Člen konkursní komise, kterým je pedagogický pracovník příslušné právnické osoby vykonávající činnost školy	Člen konkursní komise, kterým je člen školské rady, je-li zřízena	Odborník s hlasem poradním
41	Dětský domov, Základní škola a Střední škola, Žatec, příspěvková organizace	PhDr. Hana Poloncarzová	Ing. Petr Jakubec	Pavla Válková	Bc Michaela Budínová	Mgr. Blahoslava Pekařová	Mgr. Jaroslav Kohoutová	Zdeňka Preisingerová	xxx
42	Logopedická základní škola, Měcholupy 1, příspěvková organizace	PhDr. Hana Poloncarzová	Ing. Petr Jakubec	Mgr. Eva Bendelová	Bc Michaela Budínová	Mgr. Blahoslava Pekařová	Mgr. Michaela Kuchařová	Miloslav Čermák	xxx
43	Speciální základní škola a Mateřská škola, Teplice, U Cerveného kostela 110, příspěvková organizace	PhDr. Hana Poloncarzová	Ing. Petr Jakubec	Mgr. Eva Bendelová	Bc Michaela Budínová	Mgr. Blahoslava Pekařová	Mgr. Jitka Mazačová	Mgr. Jarmila Dimitrovová	xxx
44	Dětský domov, Základní škola a Střední škola, Duchcov, příspěvková organizace	PhDr. Hana Poloncarzová	Ing. Petr Jakubec	Pavla Válková	Bc Michaela Budínová	Mgr. Blahoslava Pekařová	Mgr. Ladislava Hofmanová	Mgr. Miroslava Ramešová	xxx
45	Speciální základní škola a Speciální mateřská škola, Teplice, Trnovanská 1331, příspěvková organizace	PhDr. Hana Poloncarzová	Ing. Petr Jakubec	Mgr. Eva Bendelová	Bc Michaela Budínová	Mgr. Blahoslava Pekařová	Bc. Veronika Ječná, Dis.	Pavel Szirontný	xxx
46	Dětský domov a Školní jídelna, Krupka, Libušín 151, příspěvková organizace	PhDr. Hana Poloncarzová	Ing. Petr Jakubec	Pavla Válková	Bc Michaela Budínová	Mgr. Blahoslava Pekařová	Hana Kroupová	xxx	xxx
47	Dětský domov a Školní jídelna, Tuchlov 47, příspěvková organizace	PhDr. Hana Poloncarzová	Ing. Petr Jakubec	Pavla Válková	Bc Michaela Budínová	Mgr. Blahoslava Pekařová	Pavel Handreich	xxx	xxx
48	Základní škola profesora Zdeňka Matějčka, Most, Zdeňka Štěpánka 340, příspěvková organizace	PhDr. Hana Poloncarzová	Ing. Petr Jakubec	Mgr. Eva Bendelová	Bc Michaela Budínová	Mgr. Blahoslava Pekařová	PhDr. Hana Bretfeldová, Ph.D.	MUDr. Jitka Jasanská	xxx
49	Dětský domov a Školní jídelna, Most, K. H. Borovského 1146, příspěvková organizace	PhDr. Hana Poloncarzová	Ing. Petr Jakubec	Pavla Válková	Bc Michaela Budínová	Mgr. Blahoslava Pekařová	Eva Urbánková	xxx	xxx
50	Dětský domov a Školní jídelna, Mašřov, příspěvková organizace	PhDr. Hana Poloncarzová	Ing. Petr Jakubec	Pavla Válková	Bc Michaela Budínová	Mgr. Blahoslava Pekařová	Ing. Dagmar Váchová	xxx	xxx
51	Dětský domov, Vysoká Pec 145, příspěvková organizace	PhDr. Hana Poloncarzová	Ing. Petr Jakubec	Pavla Válková	Bc Michaela Budínová	Mgr. Blahoslava Pekařová	Hana Peterová	xxx	xxx
52	Speciální základní škola a Speciální mateřská škola, Děčín, příspěvková organizace	PhDr. Hana Poloncarzová	Ing. Petr Jakubec	Mgr. Eva Bendelová	Bc Michaela Budínová	Mgr. Blahoslava Pekařová	Mgr. Ivana Bílková	Mgr. Zlataše Schmiedová	xxx
53	Speciální základní škola a Praktická škola, Šluknov, Tyršova 710, příspěvková organizace	PhDr. Hana Poloncarzová	Ing. Petr Jakubec	Mgr. Eva Bendelová	Bc Michaela Budínová	Mgr. Blahoslava Pekařová	Mgr. Jana Vlastníková	Anna Vránová	xxx
54	Speciální základní škola, Rumburk, Dobrovského nám. 378/12, příspěvková organizace	PhDr. Hana Poloncarzová	Ing. Petr Jakubec	Mgr. Eva Bendelová	Bc Michaela Budínová	Mgr. Blahoslava Pekařová	Bc. Jana Vomelová	Vladimír Schmied	xxx
55	Speciální základní škola, Česká Kamenice, Jakubské nám. 113, příspěvková organizace	PhDr. Hana Poloncarzová	Ing. Petr Jakubec	Mgr. Eva Bendelová	Bc Michaela Budínová	Mgr. Blahoslava Pekařová	Mgr. Jana Rodingerová	Mgr. Roman Stružinský	xxx
56	Speciální základní škola a Mateřská škola, Varnsdorf, T. G. Masaryka 1804, příspěvková organizace	PhDr. Hana Poloncarzová	Ing. Petr Jakubec	Mgr. Eva Bendelová	Bc Michaela Budínová	Mgr. Blahoslava Pekařová	Mgr. Jindřiška Benešová	PhDr. Blažena Dacerová	xxx
57	Dětský domov a Školní jídelna, Krásná Lípa, Smetanova 12, příspěvková organizace	PhDr. Hana Poloncarzová	Ing. Petr Jakubec	Pavla Válková	Bc Michaela Budínová	Mgr. Blahoslava Pekařová	Monika Dolejší	xxx	xxx
58	Dětský domov "Země dětí" a Školní jídelna, Česká Kamenice, Komenského 491, příspěvková organizace	PhDr. Hana Poloncarzová	Ing. Petr Jakubec	Pavla Válková	Bc Michaela Budínová	Mgr. Blahoslava Pekařová	Pavla Nováková	xxx	xxx
59	Základní škola speciální, Základní škola praktická a Praktická škola, Litoměřice, Šaldova 6, příspěvková organizace	PhDr. Hana Poloncarzová	Ing. Petr Jakubec	Mgr. Eva Bendelová	Bc Michaela Budínová	Mgr. Blahoslava Pekařová	Mgr. Václava Tomická, Ph.D.	Mgr. Věra Bezstarosti	xxx
60	Speciální základní škola a Praktická škola, Lovosice, příspěvková organizace	PhDr. Hana Poloncarzová	Ing. Petr Jakubec	Mgr. Eva Bendelová	Bc Michaela Budínová	Mgr. Blahoslava Pekařová	Mgr. Andrea Bližáková	Mgr. Jan Preiss	xxx

Poř.	Název dle zřizovací listiny	Člen konkursní komise určený ředitelem krajského úřadu, předseda komise	Člen konkursní komise určený zřizovatelem	Člen konkursní komise určený zřizovatelem	Člen konkursní komise, kterým je odborník v oblasti státní správy, organizace a řízení ve školství podle druhu a typu příslušné školy nebo školského zařízení	Člen konkursní komise, kterým je školní inspektor České školní inspekce	Člen konkursní komise, kterým je pedagogický pracovník příslušné právnické osoby vykonávající činnost školy	Člen konkursní komise, kterým je člen školské rady, je-li zřízena	Odborník s hlasem poradním
61	Základní škola praktická, Libochovice, Komenského 299, příspěvková organizace	PhDr. Hana Poloncarzová	Ing. Petr Jakubec	Mgr. Eva Bendelová	Bc. Michaela Budínová	Mgr. Blahoslava Pekařová	Mgr. Lenka Černá	Mgr. Jana Krčková	xxx
62	Speciální základní škola, Štětí, Ostrovní 300, příspěvková organizace	PhDr. Hana Poloncarzová	Ing. Petr Jakubec	Mgr. Eva Bendelová	Bc. Michaela Budínová	Mgr. Blahoslava Pekařová	Mgr. Michaela Nešněrová	Jiřina Šustrová	xxx
63	Základní škola praktická, Ústě, 1. máje 59, příspěvková organizace	PhDr. Hana Poloncarzová	Ing. Petr Jakubec	Mgr. Eva Bendelová	Bc. Michaela Budínová	Mgr. Blahoslava Pekařová	Mgr. Lenka Bechyňská	Eva Tošnarová	xxx
64	Dětský domov a Školní jídelna, Litoměřice, Čelakovského 8, příspěvková organizace	PhDr. Hana Poloncarzová	Ing. Petr Jakubec	Pavla Válková	Bc. Michaela Budínová	Mgr. Blahoslava Pekařová	PaedDr. Hana Ševčíková	xxx	xxx
65	Dětský domov, Základní škola praktická, Praktická škola a Školní jídelna, Dlažkovice 1, příspěvková organizace	PhDr. Hana Poloncarzová	Ing. Petr Jakubec	Pavla Válková	Bc. Michaela Budínová	Mgr. Blahoslava Pekařová	Luděk Šantora	Stanislav Douša	xxx
66	Základní umělecká škola, Ústí nad Labem- Neštěmice, Národní 209, příspěvková organizace	Ing. Zdeňka Horecká	Petr Husák	Bc. Marek Korbélyi	Ing. Klára Laňková	Mgr. Miroslav Hyška	Renata Fričová	xxx	xxx
67	Mateřská škola speciální, Ústí nad Labem, Malátova 12, příspěvková organizace	Ing. Zdeňka Horecká	Petr Husák	Mgr. Ludislava Poupalová	Ing. Klára Laňková	Mgr. Miroslav Hyška	Bc. Jana Koliášová	xxx	xxx
68	Dům dětí a mládeže, Žatec, Obránců míru 638, příspěvková organizace	Ing. Zdeňka Horecká	Petr Husák	Bc. Marek Korbélyi	Ing. Klára Laňková	Mgr. Miroslav Hyška	Ludmila Malá	xxx	xxx
69	Základní umělecká škola, Teplice, Chelčického 4, příspěvková organizace	Ing. Zdeňka Horecká	Petr Husák	Bc. Marek Korbélyi	Ing. Klára Laňková	Mgr. Miroslav Hyška	Mgr. Milada Linhartová	xxx	xxx
70	Základní umělecká škola Ivana Kawaciuka, Duchcov, příspěvková organizace	Ing. Zdeňka Horecká	Petr Husák	Bc. Marek Korbélyi	Ing. Klára Laňková	Mgr. Miroslav Hyška	Mgr. Miroslav Maleček	xxx	xxx
71	Dům dětí a mládeže, Teplice, Masarykova 70, příspěvková organizace	Ing. Zdeňka Horecká	Petr Husák	Bc. Marek Korbélyi	Ing. Klára Laňková	Mgr. Miroslav Hyška	Šárka Janáčková	xxx	xxx
72	Dům dětí a mládeže "Sluníčko", Duchcov, Družby 1006, příspěvková organizace	Ing. Zdeňka Horecká	Petr Husák	Bc. Marek Korbélyi	Ing. Klára Laňková	Mgr. Miroslav Hyška	Pavla Paušová	xxx	xxx
73	Pedagogicko-psychologická poradna Ústeckého kraje a Zařízení pro další vzdělávání pedagogických pracovníků, Teplice, Lípová 651/9, příspěvková organizace	Ing. Zdeňka Horecká	Petr Husák	PhDr. Hana Poloncarzová	Ing. Klára Laňková	Mgr. Miroslav Hyška	Mgr. Karolina Homolová	xxx	xxx
74	Dům dětí a mládeže, Chomutov, Jiráskova 4140, příspěvková organizace	Ing. Zdeňka Horecká	Petr Husák	Bc. Marek Korbélyi	Ing. Klára Laňková	Mgr. Miroslav Hyška	Bc. Radoslav Malarik	xxx	xxx
75	Základní umělecká škola, Varnsdorf, Národní 512, příspěvková organizace	Ing. Zdeňka Horecká	Petr Husák	Bc. Marek Korbélyi	Ing. Klára Laňková	Mgr. Miroslav Hyška	Miroslava Soukupová	xxx	xxx
76	Základní umělecká škola, Rumburk, Růžová 3/1416, příspěvková organizace	Ing. Zdeňka Horecká	Petr Husák	Bc. Marek Korbélyi	Ing. Klára Laňková	Mgr. Miroslav Hyška	Jiří Chlum, DiS	xxx	xxx
77	Základní umělecká škola, Děčín IV - Podmokly, Čs. legií 243/29, příspěvková organizace	Ing. Zdeňka Horecká	Petr Husák	Bc. Marek Korbélyi	Ing. Klára Laňková	Mgr. Miroslav Hyška	Ivana Vaňková	xxx	xxx
78	Dům dětí a mládeže, Rumburk, U stadionu 1133, příspěvková organizace	Ing. Zdeňka Horecká	Petr Husák	Bc. Marek Korbélyi	Ing. Klára Laňková	Mgr. Miroslav Hyška	Stanislava Hackerová	xxx	xxx

Pozn.: Zveřejněna je upravená verze dokumentu z důvodu dodržení přiměřenosti rozsahu zveřejňovaných osobních údajů podle zákona č. 101/2000 Sb., o ochraně osobních údajů v platném znění.

Sport 2012

Příloha č. 25 k usnesení č. 54/99R/2012

P.č.	PO/FO - název	IČ	Název projektu	Přidělená dotace	PO/FO - obec
Chomutov					
2	T.J. ZŠ SPV Chomutov	61342769	Letní stanový tábor - sportovní soustředění	40 000	Kadaňská 2334/2, 430 03 Chomutov
4	SK Reál saně Klášterec	70843015	Rozvoj sáňkařské mládeže a jejich podpora v letní přípravě	30 000	Budovatelská 484, 431 51 Klášterec nad Ohří
8	SKI TEAM STRAKA	26637570	Podpora přípravy reprezentanta ČR v alpském lyžování- Jan Straka	50 000	Maxima Gorkého 3822/4, 430 01 Chomutov
9	SKI TEAM STRAKA	26637570	Podpora přípravy reprezentanta ČR v alpském lyžování - Bára Straková	50 000	Maxima Gorkého 3822/4, 430 01 Chomutov
10	HORSKÝ KLUB LESNÁ V KRUŠNÝCH HORÁCH, o.s.	27042910	V. ročník - Krušnohorská bílá stopa	50 000	Svahová 22, 431 21 Boleboř
11	VOLEJBALOVÝ KLUB ERVĚNICE	46789804	Mládežnické turnaje ve volejbale v roce 2012	50 000	431 11 Jirkov
12	VOLEJBALOVÝ KLUB ERVĚNICE	46789804	Volejbalové soustředění mládeže	70 000	431 11 Jirkov
13	Jezdecký klub Podkrušnohorského zooparku Chomutov	70693633	Obnova jezdeckého materiálu pro děti a mládež	40 000	Přemyslova 259, 430 01 Chomutov
14	Tělovýchovná jednota Vodní sporty Kadaň o.s.	14865769	soustředění dětí a mládeže oddílu rychlostní kanoistiky při TJ Vodní Sporty Kadaň	30 000	Jana Švermy 1716, 432 01 Kadaň
16	FK ČECHIE Hrušovany	61345768	sportovní soustředění mládeže FK ČECHIE Hrušovany	30 000	Šimkova 1131, 431 11 Jirkov
20	SK Kosagym Kadaň	26991136	Reprezentace mládeže Ústeckého kraje na sportovních akcích kickboxu v ČR a v zahraničí v roce 2012	30 000	Sukova 1616, 432 01 Kadaň
21	SK Kosagym Kadaň	26991136	Bohemia Open - sportovní akce v kickboxu mezinárodního významu v Ústeckém kraji	30 000	Sukova 1616, 432 01 Kadaň
22		RČ	REPREZENTACE ÚSTECKÉHO KRAJE NA TENISOVÝCH TURNAJÍCH V ZAHRANIČÍ TALENTOVANÝM HRÁČEM	30 000	
23	TJ DNT Kadaň - oddíl kanoistiky vodní slalom	00525618	Vodní slalomáři reprezentují Ústecký kraj	30 000	Na Podlesí 1411, 432 01 Kadaň
24		RČ	EVROPSKÉ TENISOVÉ TURNAJE	30 000	
26	Rodiče a děti Kadaně, občanské sdružení	26637260	Dny s kolečky pro radost	30 000	Chomutovská 1619, 432 01 Kadaň
27	Tělovýchovná jednota VTŽ Chomutov	00483206	Sport 2012	70 000	Mánesova 1999, 430 01 Chomutov
28	Tělovýchovná jednota VTŽ Chomutov	00483206	Letní soustředění výběru mládeže judo Ústeckého kraje	60 000	Mánesova 1999, 430 01 Chomutov
29		RČ	Příprava a účast sportovce v Českém poháru, Evropském poháru FIS a Světovém poháru-World Rookie Fest 2012 ve snowboardingu	40 000	
30	Okresní fotbalový svaz Chomutov	22848029	Zajištění podmínek pro reprezentaci výběrů OKresního fotbalového svazu	50 000	17. listopadu 5461, 430 04 Chomutov
31	Sportclub 80 Chomutov	43227406	Soustředění mládeže Hracholusky	70 000	17.listopadu 4704, 430 04 Chomutov

Sport 2012

P.č.	PO/FO - název	IČ	Název projektu	Přidělená dotace	PO/FO - obec
32	Sportclub 80 Chomutov	43227406	Mezinárodní regata pro mládež v Německu	40 000	17.listopadu 4704, 430 04 Chomutov
33	Tenisový klub Chomutov	47795701	KONDIČNÍ SOUSTŘEDĚNÍ TENISOVÉ MLÁDEŽE V ITALSKÝCH ALPÁCH ZAMĚŘENÉ NA BOJ PROTI DOPINGU VE SPORTU	30 000	Bezručovo údolí, Tenisový areál, 430 03 Chomutov
34		RČ	Příprava na MSJ 2012 Sierra Nevada Španělsko a ZOH 2014 Soči Snowboarding alpské disciplíny a SBX - Elster Pavel jun	30 000	
36	KULTURA A SPORT CHOMUTOV s.r.o.	47308095	"BAZÉN PLNÝ ZÁBAVY"	50 000	Boženy Němcové 552/32, 430 01 Chomutov
37	Krasobruslařský klub Chomutov	68435975	XII.Chomutovská brusle	30 000	Tolstého 4094, 430 01 Chomutov
38	Sportovně střelecký klub 0405 Chomutov	65080033	Podpora rozvoje sportovního talentu Jakuba Klečky v roce 2012 - příprava na ME ve sportovní střelbě juniorů	30 000	Blatenská 804, 430 01 Chomutov
39	Horoklub Chomutov	61342726	Reprezentace ÚK na závodech ME a MS juniorů ve sportovním lezení	30 000	Husova 2806/83, 430 03 Chomutov
41	FC CHOMUTOV	26640651	2012 - PRÁZDNINOVÝ SPORTOVNÍ KEMP PRO MALÉ FOTBALISTY	100 000	Kosmova 3154/10, 430 03 Chomutov
42	Letecký klub Chomutov, občanské sdružení	26589575	VÍTÁNÍ PRÁZDNIN	40 000	Zborovská 1674/14, 430 01 Chomutov
44	Tělovýchovná jednota Baník Březenecká Chomutov	47792230	Technické vybavení pro stolní tenis jako nástroj pro další rozvoj mládeže	31 000	Chelčického 255, 430 01 Chomutov
45	JUDO KADAŇ	22844791	Velká cena Kadaně 2012	30 000	náměstí Dr. Beneše 3836, 430 01 Chomutov
46	Tělovýchovná jednota Sokol Údlice	00526339	Šachovou hrou nejen na Evropský šampionát mládeže 2012.	30 000	Revoluční 35, 431 41 Údlice
47	Taneční klub BEETHOVEN D.C.	70892709	DOPRAVA TANEČNÍKŮ NA MISTROVSTVÍ EVROPY V DISCO DANCE - DÁNSKO - STAGELSE	70 000	Hálkova 226/6, 430 01 Chomutov
48		RČ	Letní a podzimní příprava na lyžařskou sezónu 2013	30 000	
49	SK Chomutov S-R-O, s.r.o.	25047264	Sportování ve sportovním areálu "DUHA" ulice Cihlářská - Chomutov	50 000	Březenecká 4689/617, 430 01 Chomutov
50	FbC 98 Chomutov o.s.	68954107	FLORBAL sportovní výchova mládeže	60 000	Blanická 51, 430 03 Chomutov
51	Klub ledního hokeje Chomutov	43222889	Jarní soustředění Akademie ČSLH klubu Piráti Chomutov	126 000	Tolstého 738/21, 430 01 Chomutov
52	Klub ledního hokeje Chomutov	43222889	Výuka bruslení a základů ledního hokeje pro děti předškolního a školního věku (4 - 8 let).	50 000	Tolstého 738/21, 430 01 Chomutov
53		RČ	Podpora a talent Filipa Bartoně 2012	65 000	
54	O.S. VEKIBOX Chomutov	26680050	Pořízení vybavení boxerského klubu	50 000	Karla Buriana 3584, 430 01 Chomutov

P.č.	PO/FO - název	IČ	Název projektu	Přidělená dotace	PO/FO - obec
55	CZECH WRESTLING Chomutov, o.s.	69898049	GRAND PRIX CHOMUTOV 2012 – Mezinárodní turnaj v zápase řecko-římském a tréninkový kemp mladých olympijských nadějí	65 000	Školní 1085/25, 430 01 Chomutov
56	Sdružení KRYTÁ HALA	70226946	Potápěčské soustředění a školení první pomoci	30 000	Husova 434, 431 11 Jirkov
57	Sportovní klub Strupčice	00525260	Zajištění podmínek pro zkvalitnění sportovní přípravy mládeže v obci	70 000	Strupčice 217, 431 14 Strupčice
58	Tenisový klub Jirkov	26534258	11 celostátních turnajů mládeže v tenise	30 000	Husova 434, 431 11 Jirkov
59	Lyžařský klub Slovan Jirkov	47793015	Účast závodníků Ústeckého kraje na MS a závodech SP v inline alpin slalomu	30 000	Mostecká 33, 431 11 Jirkov
60	Jezdecký klub Podkrušnohorského zooparku Chomutov	70693633	Soustředění voltižního družstva - příprava na MČR ve voltiži 2012	30 000	Přemyslova 259, 430 01 Chomutov
62	Motosportklub Málkov v AČR	75086964	Mezinárodní mistrovství České republiky v motokrosu juniorů	100 000	Málkov 12, 430 01 Chomutov
63	Racing extrémě club Klášterec o. s.	22734023	Účast na Evropském poháru a vrcholová příprava reprezentanta Michal Biši ve freestyle snowboardingu.	30 000	Lesní 538, 431 51 Klášterec nad Ohří
64	Sport Club 2000 o.s.	26584816	Snowboardový kemp pro mládež	30 000	Čelakovského 1319/28, 430 03 Chomutov
65	Tělovýchovná jednota Klínovec	14869004	Letní a podzimní soustředění lyžařského týmu TJ Klínovec	30 000	Blatenská 2327/113, 430 03 Chomutov
66	Tělovýchovná jednota Klínovec	14869004	Veřejný lyžařský závod "aprílová mulda" 2012.- 5.ročník	30 000	Blatenská 2327/113, 430 03 Chomutov
67	Lyžařský klub Slovan Jirkov	47793015	Večerní lyžařská liga	30 000	Mostecká 33, 431 11 Jirkov
70	SK Chomutov S-R-O, s.r.o.	25047264	Mistrovství světa hokejistů do 12 let - QUEBEC KANADA	40 000	Březenecká 4689/617, 430 01 Chomutov
Děčín					
1	Asociace vozíčkářů a zdravotně i mentálně postižených v ČR	14866391	Sportovní akce AVAZ	40 000	Dvořákova 1331/20, 405 05 Děčín
2	Fotbalová akademie Šluknovského výběžku o.s.	22663177	Šance pro kluky z vesnic	120 000	Moravská 2688, 407 47 Varnsdorf
6	Potápěčský klub Děčín, o.s.	22877002	Potápění a příprava na získání kvalifikačního stupně Junior OWD	50 000	Jiráskova 1333/18, 405 02 Děčín
8	Klub biatlonu Jílové	26653273	Materiálně technické vybavení pro trénink a soutěže dětí	30 000	Teplická 118, 407 01 Jílové
9	Klub cyklistiky Krásná Lípa	26518554	25.ročník cyklistického etapového závodu světového poháru II. kategorie "Tour de Feminin 2012"	120 000	Smetanova 1003/22, 407 46 Krásná Lípa
11	Sportovní klub Městské policie Děčín o.s.	27039226	Podpora MČR juniorů v boxu	100 000	17. listopadu, 405 01 Děčín
12	Mateřské centrum Bělásek	26549191	Hejbejte se kosti moje	30 000	Tělocvičná 192/9, 405 02 Děčín
13	SPORT RELAX Děčín	69292272	Sportovní soustředění mládeže v Chřibské	30 000	Příčná 350/4, 405 01 Děčín
15	Fotbalový klub Jiskra Modrá	14867788	Sportovní vybavení 2012	80 000	Kamenec 42, 405 02 Jílové u Děčína
16	Karatedó Steklý	66102014	Mistrovství Evropy mládeže JKA	30 000	407 14, Arnoltice 20
20	SK Plaston Šluknov	64707571	Mladí sportují	40 000	Svojsíkova 953, 407 77 Šluknov

Sport 2012

P.č.	PO/FO - název	IČ	Název projektu	Přidělená dotace	PO/FO - obec
22	PARKUR KLUB Děčín sportovní jezdecký klub	69292175	Podpora jezdeckho sportu 2012	70 000	Bezručova 21, 405 02 Děčín
23	TJ Slavoj Děčín	40229734	Materiálové vybavení žákovských družstev oddílů házené. Obnova vybavení hřiště na házenou.	30 000	Vilnsnická 37/39, 405 01 Děčín
26	Tělocvičná jednota Sokol Jalůvčí	00554391	SPORT a jeho propagace 2012	70 000	405 02 Děčín
27	Fotbalový klub Česká Kamenice	48261122	Materiální vybavenost spotoviště pro děti a mládež	40 000	Tyršova 230, 407 21 Česká Kamenice
28	Gymnázium Varnsdorf	47274751	Varnsdorfský triatlon 2012	30 000	Střelecká 1800, 407 47 Varnsdorf
29	Sportovní klub stolního tenisu Děčín	63782472	Zajištění letního soustředění mládeže ve stol tenisu	30 000	Práce 1824, 405 02 Děčín
30	Sportovní klub stolního tenisu Děčín	63782472	Zajištění obnovy a doplnění vybavení v souvislosti s výchovou mládeže ve stolním tenise	30 000	Práce 1824, 405 02 Děčín
34	HC Děčín	69387605	Žakovská liga a Liga mladšího dorostu 2012	70 000	Oblouková 638/21, 405 01 Děčín
38	Dům dětí a mládeže Děčín IV, Teplická 344/38, příspěvková organizace	70949565	Florbalové školní ligy 2012	37 000	Teplická 344/38, 405 02 Děčín 4
39	Jezdecký klub Farma Všemily	27011763	Sport 2012	40 000	Všemily 39 E, 407 16 Jetřichovice
40	Sportovní klub Forward One	26663848	Celoroční práce s dětmi v SK Forward one	40 000	Plavební 167/4, 405 02 Děčín
42	Basketbalový klub Děčín, o.s.	49888366	Soustředění mládeže BK Děčín 2012	30 000	Maroldova 1279/2, 405 01 Děčín
43	BK Děčín s.r.o.	62740971	2.ročník mezinárodního turnaje špičkových basketbalových týmů - Děčín 2012	30 000	Maroldova 1279/2, 405 02 Děčín
46	SK VIKTORIE, o.s.	27049752	Žijeme pohybem	50 000	Březinova 951/12, 407 53 Jiříkov
49	TĚLOVÝCHOVNÁ JEDNOTA SLOVAN VARNSDORF	00254361	Podpora finančních nákladů Tělovýchovné jednoty Slovan Varnsdorf	60 000	Západní 2984, 407 47 Varnsdorf
50	Tělovýchovná jednota Rumburk	00525502	SPORT 2012 - materiálně technické vybavení sportovních organizací se zaměřením na mládež	60 000	Vodní čp. 248/2, 408 01 Rumburk
Litoměřice					
5	Asociace sportovních klubů Lovosice	18380468	Rozvoj pohybových aktivit pro děti a mládež v roce 2012	50 000	U Stadionu 1022/2, 410 02 Lovosice
6	Asociace sportovních klubů Lovosice	18380468	14denní soustředění žáků a dorostenců HK Lovosice	30 000	U Stadionu 1022/2, 410 02 Lovosice
10	Sportovní klub Parta Litoměřicko	65082354	Přebory intelektově znevýhodněných sportovců v roce 2012	35 000	1. máje 59, 411 45 Úštěk
12	BK Lovosice	26635119	Pořádání basketbalových turnajů pro basketbalová družstva Ústeckého kraje	40 000	U Stadionu 1022/2, 410 02 Lovosice
13	Cyklistický klub Slavoj Terezín	43225675	Závod míru juniorů Terezín 2012 - 41. ročník	140 000	411 55 Terezín
14	BASKETBALOVÝ KLUB REAL ROUDNICE NAD LABEM	62768557	4.ROČNÍK BASKET-SPORT CAMP ROUDNICE 2012	40 000	Pod Lipou 15, 413 01 Roudnice nad Labem

Sport 2012

P.č.	PO/FO - název	IČ	Název projektu	Přidělená dotace	PO/FO - obec
16	TJ Slavoj Litoměřice	14866170	Pořádání M ČR v jízdě na veslařském trenažeru	40 000	Písečný ostrov 1928/1, 412 01 Litoměřice
17	TJ Slavoj Litoměřice	14866170	Pořádání 58.roč Mezinárodní Litoměřické regaty	40 000	Písečný ostrov 1928/1, 412 01 Litoměřice
18	Český veslařský svaz	48136794	M ČR žactva, dorostu, U23 ve veslování	140 000	Zátokova 100/2, 160 17 Praha 6
25	Sport JUDO Litoměřice, o. s.	62768514	Reprezentace mládeže na M ČR a ČP	70 000	Ladova 5, 412 01 Litoměřice
27	TJ SOKOL BROZANY	00671835	Sport 2012	40 000	411 81 Brozany nad Ohří
28	Sportovní klub gymnastiky a trampolín Pokratice - Litoměřice	46772782	2. Český (J+SY) + Žákovský pohár (J) ve skocích na trampolíně	40 000	Šafaříkova 1203/7, 412 01 Litoměřice
31	TJ Slovan Litoměřice	46768955	Reprezentace dívčího basketbalu z Ústeckého kraje na zahraničním turnaji ve Francii	40 000	Ladova 430/4, 412 01 Litoměřice
32	SPORTOVNÍ KLUB Roudnice nad Labem	00483443	Materiálně technické vybavení klubu mládeže SK Roudnice .L.	40 000	413 11 Roudnice nad Labem
Louny					
1	Svaz tělesně postižených v České republice, o.s. okresní organizace Louny	64018539	Memoriál Karla Raise -23.ročník mezinárodního silničního běhu a 20.ročník závodu vozíčkářů na 15.km trati z Počerad do Loun	80 000	Pod Nemocnicí 2503, 440 01 Louny
3	Tělovýchovná jednota Spartak Lubenec	49123700	"Sport 2012"	34 000	Karlovarská Ul., 439 83 Lubenec
5	VK Sever Žatec	41326849	Zimní a letní soustředění	60 000	Plzeňská 2787, 438 01 Žatec
7	Jazzmani Žatec	70226393	Sportovní soustředění závodních plavců SKJ Žatec	40 000	třída Obránců míru 8, 438 01 Žatec
8	Sdružení hasičů Čech, Moravy a Slezska Sbor dobrovolných hasičů (Slavětín)	64019110	Materiálně technické vybavení mladých hasičů	30 000	439 09 Slavětín
10		RČ	Filip Hrdlička - příprava a účast na mistrovství světa ve sportovním aerobiku v roce 2012	30 000	
11	Fotbalový klub Vroutek	62251155	Letní fotbalové soustředění	30 000	439 82 Vroutek
12	Sportovní klub Slavětín	46764909	Kulatý míč pro děti a mládež - Slavětín 2012	30 000	439 09 Slavětín
14	TJ Středohor Dobroměřice	62247956	TJ Středohor - podpora mládeže	70 000	440 01 Dobroměřice
15	Aeroklub Raná o.s.	00525235	Vrcholová sportovní příprava Ondřeje Dvořáka	30 000	440 01 Raná - Hrádek 1
16	Veslařský klub Ohře Louny	43226124	XVIII. Veřejný halový triatlon v Lounech	30 000	Vosátkova 1765, 440 01 Louny
17	TĚLOVÝCHOVNÁ JEDNOTA KRÁSNÝ DVŮR	46762116	50. ROČNÍK JARNÍHO BĚHU ZÁMECKÝM PARKEM	30 000	439 72 Krásný Dvůr
18	Atletický sportovní klub Elna Počerad	44223579	European Handbike Circuit Louny 2012 - 10. ročník mezinárodního závodu ručních kol hendikepovaných sportovců	80 000	17. Listopadu 2066, 440 01 Louny
19	Sdružení hasičů Čech, Moravy a Slezska Sbor dobrovolných hasičů (Domoušice)	64023541	Hasičské soustředění	30 000	439 68 Domoušice

P.č.	PO/FO - název	IČ	Název projektu	Přidělená dotace	PO/FO - obec
21	Tělocvičná jednota Sokol Domoušice	44224320	Pořízení bezpečných přenosných fotbalových branek pro děti a mládež	40 000	439 68 Domoušice 176
22	FK Výškov	69292329	Nákup materiálu pro fotbalový oddíl FK Výškov starších žáků	30 000	Výškov 40, 439 42 Výškov
24	TENISOVÝ KLUB LOUNY	41324595	Tenisový klub Louny - vybavení pro děti a mládež, letní soustředění	40 000	Masarykovy sady, 440 01 Louny
25	T.J. Sokol Lenešice	49120379	Materiálně technické vybavení a letní soustředění žákovských družstev	30 000	439 23 Lenešice
27	Fotbalový klub Postoloprty	46762281	Obnova materiálního vybavení mládež oddílů FK Postoloprty	40 000	439 42 Postoloprty
28	Sokolská župa Sladkovského Louny	62251180	Župní slet v Lounech 2012	30 000	Poděbradova 638, 440 01 Louny
29	TJ Sever Žatec	00556548	Doplnění vybavení oddílu stolního tenisu TJ Sever Žatec	30 000	Plzeňská 2787, 438 01 Žatec
30	Občanské sdružení Ústřek	66112982	Lezectvím k překonání sebe sama	30 000	Kpt. Jaroše 862, 441 28 Podbořany
33	JUNIORSKÝ FITNESS KLUB	26543567	Sportovní soustředění	30 000	Rybalkova 2377, 440 01 Louny
Most					
1	První novoveská nezisková o.s.	22691545	Letní soustředění fotbalového oddílu TJ SOKOL Horní Jiřetín	85 000	Mikulovice 236, 435 45 Nová Ves v Horách
2	Billiard-hockey club Most, o.s.	65082567	Reprezentace Ústeckého kraje v mezinárodních soutěžích ve stolních hokejích 2012	30 000	Eduarda Basse 1142/9, 434 01 Most
3	Sdružení mládeže pro stolní hokej a stolní kopanou, oblast Severozápad	26677954	Mistrovství ČR v táhlovém hokeji Chemoplast 2012	30 000	Josefa Skupy 2432/200, 434 01 Most
4	První mostecká nezisková organizace, o.s.	26567229	Tanec je sport o pohár Ústeckého kraje	140 000	Vítězslava Nezvala 205/2478, 434 01 Most
6	Asociace víceúčelových základních organizací Technických sportů a činností ČR Krajské kolegium Ústeckého kraje	75047144	Dětský tábor "Střeláček"	40 000	Višňová 534/303, 434 01 Most
10	Sportovní fotbalový klub	43223141	Sportovní akce fotbalové přípravy a žáků SFK Meziboří v ČR a zahraničí	40 000	Box 18/A, 435 13 Meziboří
11	Tělovýchovná jednota Sokol Bečov	47324520	Podpora mládežnického sportu v obci	30 000	435 26 Bečov
12	HK Baník Most	22824995	Materiálně technické vybavení mládežnických týmů	30 000	Budovatelů 112/2, 434 01 Most
13	HK Baník Most	22824995	Rozvoj talentované mládeže 2012	120 000	Budovatelů 112/2, 434 01 Most
14	Tělovýchovná jednota Kopisty	47326930	Fotbal to je hra	40 000	Hamerská 166, 436 01 Litvínov-Janov
16	Box klub Baník Most	47324961	Boxem k podpoře mládeže	40 000	U Stadionu 1563/2, 434 01 Most
17	Dámský házenkářský klub Baník Most	66110408	17. ročník Mikulášského turnaje v házené mladších a starších žákyň	50 000	tř. Budovatelů 112/7, 434 01 Most

P.č.	PO/FO - název	IČ	Název projektu	Přidělená dotace	PO/FO - obec
18	SC APOLLO SPORT MOST	27034534	Příprava závodníků/reprezentantů na sezonu 2012/2013 (Simona Strychová, Lucie Strychová, Petr Takač)	140 000	Rudolická 1706/4, 434 01 Most
21	Sportovní klub basketbalu Baník Most	66110009	Sportovní soustředění mládeže basketbalového klubu BK Baník Most	30 000	U Stadionu 1563/2, 434 01 Most
22	Sdružení přátel Gymnázia Most, o.p.s.	25413066	Elektronické sledování treninkového procesu	30 000	Čsl. armády 1530/29, 434 01 Most
23	Tenisový klub Baník Most	00483176	Mezinárodní tenisový turnaj ITF-Futures 2012	100 000	Pod Koňským vrchem 1159/5, 434 01 Most
24	Klub přátel gymnázia T.G.MASARYKA	70904171	Sport bez hranic - Sport ohne Grenzen	30 000	Studentská 640, 436 01 Litvínov
25	Bowling Club Most, o.p.s.	25478524	Junioři BC Most - pravidelným tréninkem k mistrům ČR	30 000	Alej Boženy Němcové 329, 434 01 Most
26	Házenkářský klub Talent Baník Most	22821287	S mezinárodní házenou na cestách 2012	90 000	U Stadionu 112/2, 434 01 Most
28	Fotbalová škola Litvínov o.p.s.	25467948	Zelaná je tráva III.	60 000	PHK 1677, 436 01 Litvínov
29	TJ Baník Meziboří	62209400	Sportovní soustředění pro mezibořskou mládež	30 000	Okružní 223, 435 13 Meziboří
30	TJ Baník Meziboří	62209400	Podpora sportovních soutěží na Meziboří	50 000	Okružní 223, 435 13 Meziboří
31	Mateřské centrum Pojďte si k nám hrát Most, o.s.	22662006	Pojďte si k nám hrát - cvičení pro nejmenší	30 000	Česká 654/59, 434 01 Most
33	Okresní fotbalový svaz Most	65660773	Zlepšením podmínek zvýšit základnu sportujících dětí a mládeže	45 000	U Stadionu 1563/2, 434 01 Most
34	Fotbalová akademie Josefa Masopusta o.s.	42140331	Fotbal jako alternativa trávení volného času dětí a mládeže 2012	50 000	Svatopluka Čecha 275/1, 434 01 Most
36	Klub sportovní gymnastiky Most	70229911	Soustředění dětí a mládeže	40 000	Jaroslava Vrchlického 2733/35, 434 01 Most
38	Tělovýchovná jednota Baník Souš o.s.	41328345	Podpora talentované mládeže 2012	100 000	Fibichova 282, 434 01 Most
40	Sportovní klub Viktoria Lom	65660129	Reprezentace české mládežnické kopané v zahraničí	30 000	435 11 Lom
41	Základní škola, Most, J. A. Komenského 474, příspěvková organizace	47324180	Sport jako součást zdravého životního stylu.	30 000	J. A. Komenského 474, 434 01 Most
42	CHESS MOST o.s.	22887962	Mostecký šachový festival - 120 let od narození Karla Opočenského	30 000	Marš. Rybalka 1020, 434 01 Most
44	EASTER BUNNIES "o.s."	27016161	Christmass Cup 2012	30 000	Vladimíra Majakovského 2093/9, 434 01 Most
45	FOTBALOVÁ ŠKOLA MOST, o.p.s.	25400835	Zimní soustředění fotbalistů kategorie přípravek	40 000	Hořanská cesta 205, 435 02 Most-Souš
46	SOFTBALL CLUB PAINBUSTERS MOST, o.s.	42140234	Soustředění softballové mládeže 2012	30 000	Mladé gardy 2918, 434 01 Most
48	HIPODROM MOST a.s.	64653269	Parkurový víkend Ústeckého kraje	30 000	Velebudice 213, 434 01 Most-Velebudice
49	HIPODROM MOST a.s.	64653269	Finále v přespolním běhu škol 2012	30 000	Velebudice 213, 434 01 Most-Velebudice
50	FIT KLUB D+M	44225989	Miss kolektiv aerobik 2012	33 000	J. A. Komenského 474/22, 434 01 Most

P.č.	PO/FO - název	IČ	Název projektu	Přidělená dotace	PO/FO - obec
52	SBOR DOBROVOLNÝCH HASIČŮ HORA SVATÉ KATEŘINY	66684030	Sportovní akce SDH Hora Svaté Kateřiny 2012	30 000	435 47 Hora Svaté Kateřiny
53	Atletický klub Most	66110416	Zajištění sportovního soustředění	50 000	U stadionu 275, 434 01 Most
55	SUPER STARS MOST	68298307	Israel Junior International 2012	30 000	Vítězslava Nezvala 2491, 434 01 Most
56	Ski team Litvínov	26656256	Lyžařsko instruktážní kurz mládeže	60 000	Pod Širokým vrchem 1835/4, 434 01 Most
57	Sportovní klub LEON, o.s.	26603632	Sportovně-nesportovní týden s bojovými sporty	100 000	Jakuba Arbesa 2574/3, 434 01 Most
58	Sportovní klub LEON, o.s.	26603632	Vánoční turnaj bojových sportů	100 000	Jakuba Arbesa 2574/3, 434 01 Most
Teplice					
2	TOP TEN TEAM Teplice o.s., cyklistický oddíl	49089501	Uspořádání ČP horských kol, zařazeného do bodování Svět.poháru a závod dětí "LEPŠÍ SPORTOVAT NEŽ FETOVAT"	50 000	Luční 221, 415 03 Teplice
3	Sportovní klub JUNIOR Teplice	44223706	Vlastní turnaje	80 000	K Vápence 448, 415 03 Teplice
4		RČ	Účast na MS a ME BMX, účast na republikových závodech BMX, podpora rozvoje jezdce BMX Pavla JINDŘICHA	30 000	
5	Tělovýchovná jednota Krupka	46070516	Sportovní soustředění TJ Krupka - oddíl kopané	70 000	U stadionu 469/8, 417 41 Krupka
7	1 FC Dubí	49087321	Fotbalové soustředění s mezinárodním utkáním "Chorvatsko 2012"	90 000	Mírová 75, 417 03 Dubí - Pozorka
8	1 FC Dubí	49087321	Materiální vybavení mládeže 1 FC Dubí	40 000	Mírová 75, 417 03 Dubí - Pozorka
10	TJ zdravotně postižených Nola	46071423	OZP Cup, I. liga, 3. kolo	50 000	Jaselská 355, 415 03 Teplice - Řetenice
11	Svaz tělesně postižených v České republice, o.s. okresní organizace Teplice	62788388	27.ročník sportovního setkání vozíčkářů a zdrav. a ment. postižených dětí a mládeže	80 000	Pod tratí 232, 415 01 Teplice
12	Raketomodelářský klub Krupka	63787687	Mistrovství světa a světové poháry v raketovém modelářství v roce 2012	30 000	Karla Čapka 272, 417 42 Krupka - Maršov
13	Taejang Dojang o.s.	26668106	Příprava na MČR a účast na MČR 2012	30 000	Gagarinova 1426, 415 01 Teplice
14	Tělocvičná jednota Sokol Osek	44224796	Sportovní soustředění dětí předškolního věku se zaměřením na základy tělesné zdatnosti	30 000	Dolejšova 412, 417 05 Osek
15	FK Novosedlice	48317926	Sportovní předměty pro FK Novosedlice	30 000	Valentinská 261, 417 31 Novosedlice
16	FK Stavoren Kostomlaty pod Milešovkou	49086472	Zelená kostomlatské mládeži	30 000	417 54 Kostomlaty pod Milešovkou
18	Tělovýchovná jednota Hvězda Trnovany	47767456	Letní soustředění pro děti a mládež - rozvoj fotbalových dovedností	30 000	Modlanská 1883, 415 01 Teplice
20	Tělovýchovná jednota Lokomotiva Teplice, občanské sdružení	47767553	Reprezentace Ústeckého kraje v běhu na lyžích	50 000	Zemská 818, 415 01 Teplice

P.č.	PO/FO - název	IČ	Název projektu	Přidělená dotace	PO/FO - obec
21	Tělovýchovná jednota Lokomotiva Teplice, občanské sdružení	47767553	32.ročník Mezinárodní Krušnohorské třicítky - dálkový běh na lyžích	30 000	Zemská 818, 415 01 Teplice
22	WAL, o.s.	26580110	Rozvoj talentů v běžeckém lyžování	70 000	Zemská 818, 415 01 Teplice
25	Nadační fond teplického zápasu	25401360	Zlepšení sportovního vyžití a zázemí při soustředění	30 000	Přítkovská 1466/22, 415 02 Teplice
26	Fotbalový klub Bílina	22833978	Fotbal pro radost	70 000	Kyselská 391/8, 418 01 Bílina
27	LTC Panorama Teplice	26552051	Teplické tenisové turnaje dětí a mládeže – 6. ročník	30 000	U Dvorců 2891, 415 01 Teplice
28	"VIVAjump o. s."	22724711	Reprezentace na soutěžích v roce 2012	30 000	Bystřická 209/26, 417 02 Dubí
29	Tělocvičná jednota Sokol Košťany	62788370	ALPEN CUP 2012- WOLFSBERG, RAKOUSKO	30 000	Mírové náměstí 1, 417 23 Košťany
30	OKRESNÍ FOTBALOVÝ SVAZ TEPLICE	22880518	TALENTOVANÁ MLÁDEŽ OFS TEPLICE	45 000	Zelená 2870, 415 01 Teplice
31	HC STADION TEPLICE o.s.	26531330	Letní soustředění mládeže oddílu hokeje Stadion Teplice	30 000	Čs. dobrovolců 2815, 415 01 Teplice
32	Atletický klub Bílina	43222684	Letní soustředění dětí a mládeže Český ráj - Sedmihorky 2012	40 000	Kyselská 408, 418 01 Bílina (PO BOX 11/2)
34	ŠK Teplice	22815945	OPEN TEPLICE 2012	70 000	Masarykova 29, 415 01 Teplice
35	Sportovní klub PRO SPORT Teplice	26577321	European Cup Top Cadets Teplice 2012	140 000	Pod Doubravkou 2959, 415 01 Teplice
37	FK TEPLICE a.s.	25028715	Reprezentace mládeže Ústeckého kraje v České republice i zahraničí	65 000	Na Stínadlech 2796, 415 01 Teplice
39	Dům dětí a mládeže Osek, okres Teplice	70825645	Otevřené pobytové soustředění fotbalových přípravků 2012	39 000	Dolnonádražní 269, 417 05 Osek
40	TJ Baník Osek	46070796	Baník Osek oddíl běžeckého lyžování - soustředění 2012	30 000	Vrbenského 579, 417 05 Osek
Ústí nad Labem					
2	SPORT UNION o.s. Ústí nad Labem	44554044	44. GRAND PRIX NORTHBOHEMIA v karate	40 000	Ve Smyčce 2155/7, 400 11 Ústí nad Labem
3	Estuario, občanské sdružení	22675264	Festival plážových sportů pro mládež	30 000	Jateční 3436/47A, 400 01 Ústí nad Labem
4	ELBA Ústí nad Labem	22881069	"Mistrovství ČR 2012"	50 000	Skorotická 643/1, 400 01 Ústí nad Labem
5	ELBA Ústí nad Labem	22881069	Finále Českého poháru 2012	30 000	Skorotická 643/1, 400 01 Ústí nad Labem
6	Tělovýchovná jednota Vaňov, o.s.	00524701	Sportovní soustředění dětí a mládeže	30 000	Brzákova 146/1, 400 01 Ústí nad Labem
10	TJ Slovan Chabařovice	18383483	3. Nohejbalový kemp mládeže s mezinárodní účastí	30 000	Za Stadionem 657, 403 17 Chabařovice
11	SKP Sever Ústí nad Labem	44226306	43.ročník mezinárodního turnaje v boxu mužů a žen GRAND PRIX 2012	140 000	Bělehradská 2992/41, 400 11 Ústí nad Labem
14	Sdružení hasičů Čech, Moravy a Slezska, Krajské sdružení hasičů - kraj Ústecký	71173811	Speciální hasičská olympiáda pro mentálně postižené z Ústeckého kraje	30 000	Dobětická 2333/10, 400 11 Ústí nad Labem
15	Jezdecký klub PEDRA, o.s.	22668039	Reprezentace Ústeckého kraje v celostátní soutěži všestrannosti Zlatá podkova	30 000	Průjezdni 336, 403 21 Ústí nad Labem
17	FbC Ústí nad Labem, o.s.	26665379	Prázdninové soustředění mládeže FBC ÚSTÍ NAD LABEM	100 000	Brandtova 3274/28, 400 11 Ústí nad Labem

P.č.	PO/FO - název	IČ	Název projektu	Přidělená dotace	PO/FO - obec
19	USK VŠEM Ústí nad Labem	18381375	Atletika pro děti	30 000	Masarykova 780/228, 400 01 Ústí nad Labem
21	FK Jiskra Velké Březno	40232379	Oslava 40. výročí spolupráce s německým klubem SSV Textima Chemnitz	50 000	Alej Sportovců 256, 403 23 Velké Březno
22	Taneční skupina FREEDOM o.s.	22670904	STREET DANCE SHOW EUROPEAN CHAMPIONSHIP, DISCO DANCE WORLD CUP 2012	120 000	Rabasova 4, 400 11 Ústí nad Labem
23	Školní sportovní klub při 14. ZŠ v Ústí nad Labem	68975023	Dotace na náklady soustředění klubu	40 000	SNP 2304/6, 400 11 Ústí nad Labem
24	Školní sportovní klub při 14. ZŠ v Ústí nad Labem	68975023	Mezinárodní basketbalový velikonoční turnaj	30 000	SNP 2304/6, 400 11 Ústí nad Labem
25	TJ TATRAM Ústí nad Labem	44224877	Dovybavení překážkového materiálu	30 000	Na Valech 9/1, 400 01 Ústí nad Labem
26	SK Volejbal Ústí nad Labem	26632217	Letní výcvikový tábor zaměřený na volejbal	100 000	Jateční 3436/47A, 400 01 Ústí nad Labem
27	SK Volejbal Ústí nad Labem	26632217	Sportovní vybavení volejbalových družstev mládeže SK Volejbal Ústí nad Labem	50 000	Jateční 3436/47A, 400 01 Ústí nad Labem
28	Ústecká krajská asociace Sport pro všechny	26982374	Podpora reprezentace Ústeckého kraje na sletu ČOS, tradičních soutěží a akci "Česko se hýbe"	70 000	Pincova 2972/15, 400 11 Ústí nad Labem
29	TJ Chemička Ústí nad Labem	00555061	Materiální zabezpečení mladých kajakářů	40 000	Černá cesta 941/2, 400 01 Ústí nad Labem
30	TJ Chemička Ústí nad Labem	00555061	Podpora rozvoje veslování dětí a mládeže	30 000	Černá cesta 941/2, 400 01 Ústí nad Labem
31	Fotbalový klub Ústí n.L. - mládež	27048128	Zlepšení sportovního vyžití a zázemí při soustředění	120 000	Masarykova 104/221, 400 01 Ústí nad Labem
32	Fotbalový klub Ústí n.L. - mládež	27048128	Setkání mladých fotbalistů na fotbalovém hřišti	30 000	Masarykova 104/221, 400 01 Ústí nad Labem
33	Sportovní klub policie SEVER Ústí nad Labem	44226306	Sportovní soustředění - volejbal SKP UL 2012 - mládež - dívky	30 000	Bělehradská 2992/41, 400 11 Ústí nad Labem
34	Tělovýchovná jednota Spartak Ústí nad Labem	44226110	Materiálně technické vybavení TJ Spartak Ústí n.L.	50 000	Masarykova 780/228, 400 01 Ústí nad Labem
35	Tělovýchovná jednota Spartak Ústí nad Labem	44226110	Letní házenkářské soustředění	50 000	Masarykova 780/228, 400 01 Ústí nad Labem
36	HC SLOVAN ÚSTÍ NAD LABEM	44227116	Reprezentujeme Ústecký kraj	140 000	Masarykova 974/232, 400 01 Ústí nad Labem
37	UNI SPORT CLUB, o.s.	22900080	UNI - projekt	30 000	Bělehradská 2042/2, 400 01 Ústí nad Labem
38	Ústecký krajský fotbalový svaz	70942234	Mezinárodní fotbalový turnaj Danube Cup Vienna	50 000	Vaníčkova 902/11, 400 01 Ústí nad Labem
39	Fotbalový klub Chudarov, o.s.	44226381	Letní soustředění starších žáků FK Chudarov, o.s. se zaměřením na fotbal	30 000	Chudarov 66, 400 02 Chudarov
40	Základní škola, Muchova 228, Chlumec - přízpěvková organizace	44225997	Podpora sportovní činnosti v kroužkách ZŠ Chlumec	30 000	Muchova 228, 403 39 Chlumec

P.č.	PO/FO - název	IČ	Název projektu	Přidělená dotace	PO/FO - obec
43	SK BARKAS o.s.	26540541	Boxerské soustředění pro talentovanou mládež Ústeckého kraje 2012	50 000	České mládeže 1796/1, 400 01 Ústí nad Labem
44	SK BARKAS o.s.	26540541	Reprezentace mládeže Ústeckého kraje na mezinárodních turnajích boxu 2012	50 000	České mládeže 1796/1, 400 01 Ústí nad Labem
45	Ski klub Telnice	70867780	Den sportu bez hranic	30 000	Telnice č.p. 52, 403 38 Telnice
46	Šachový klub Spartak Ústí nad Labem	44554222	Mistrovství ČR seniorů a 20. ročník mezinárodního šachového festivalu Ústí n.L. 2012	30 000	Masarykova 780/228, 400 01 Ústí nad Labem
47	Basketbalový klub Ústí n.L., a.s.	25005758	Zpět mezi elitu	110 000	Jateční 1026/18, 400 01 Ústí nad Labem
48	Základní škola Ústí nad Labem, Vinařská 1016/6, Ústí nad Labem, příspěvková organizace	44555229	ZŠ Vinařská - sportem v Ústí nad Labem	30 000	Ústí nad Labem
49	Základní škola Ústí nad Labem, Vinařská 1016/6, příspěvková organizace	44555229	Sportem po Ústecku	30 000	Vinařská 1016/6, 400 01 Ústí nad Labem
50	Klub sportovních potápěčů Ústí nad Labem	00483061	Česko-Rakousko-Maďarsko-Italská liga podvodního ragby 2012	30 000	Stoupačka 13/3, 400 03 Ústí nad Labem
51	Fotbalový klub Český Lev Neštětice	69291969	Sportovní vyžití fotbalové mládeže jako prevence proti kriminalitě a závislosti mládeže	110 000	Sportovní 595, 403 31 Ústí nad Labem
52	Aerobic Junior Club Ivany Mrňákové Ústí nad Labem, o.s.	26527537	World FISAF Champions Hips 2012 Dordrecht Holandsko	30 000	Nová 1400/24, 400 01 Ústí nad Labem
53	Athletic Club Ústí nad Labem o.s.	27043584	Série atletických závodů pro mládež 2012	40 000	Pod Skalou 67, 403 40 Ústí nad Labem
54	KARATE KLUB ÚSTÍ NAD LABEM	22724214	Start na mezinárodních soutěžích v Německu a v Maďarsku	30 000	Jana Zajíce 2881/30, 400 11 Ústí nad Labem
56	MK SEVERKA MODEL PARK SUCHÉ	71212302	Mistrovství ČR leteckých modelářů kategorie větroňů s elektrickým pohonem	30 000	Žandov 88, 403 39 Chlumec
58	Házenkářský sportovní klub Tygři	26598400	Memorial Rudolfa Dufka - mezinárodní žákovský turnaj v házené	30 000	Průchodní 1099/10, 400 03 Ústí nad Labem
60	TJ Povrly	44226217	Zkvalitnění tréninkového procesu mládeže	30 000	403 32 Povrly



Ústecký kraj

Příloha č. 26 k usnesení č. 63/99R/2012

Krajský úřad

Číslo *objednatele*: **2721/2009**

DODATEK Č. 7

KE SMLouvĚ

O ZÁVAZKU VEŘEJNÉ SLUŽBY VE VEŘEJNÉ DRÁŽNÍ OSOBNÍ DOPRAVĚ K ZAJIŠTĚNÍ ZÁKLADNÍ DOPRAVNÍ OBSLUŽNOSTI ÚZEMNÍHO OBVODU ÚSTECKÉHO KRAJE

SMLUVNÍ STRANY:

Ústecký kraj

Sídlo: Velká Hradební 3118/48, 400 02 Ústí nad Labem
Jednající: Janou Vaňhovou, hejtmankou Ústeckého kraje
IČ: 70892156
DIČ: CZ70892156
Bank. spojení: Česká spořitelna, a.s., číslo účtu: 882733379/0800

dále jen „**Objednatel**“

a

České dráhy, a.s.

Sídlo: Nábřeží L. Svobody 1222, 110 15 Praha 1
Jednající: Ing. Petrem Žaludou, předsedou představenstva
Ing. Michalem Nebeským, členem představenstva
IČ: 70994226
DIČ: CZ70994226
Bank. spojení: Komerční banka, a. s. Praha, č.ú. 10188-133605011/0100,
Společnost je zapsána v obchodním rejstříku vedeném u Městského soudu v Praze
v oddílu B, vložka číslo 8039

dále jen „**Dopravce**“

společně s Objednatелеm dále jen „**Smluvní strany**“ a jednotlivě „**Smluvní strana**“.

UZAVÍRAJÍ níže uvedeného dne, měsíce a roku na základě vzájemné shody tento
dodatek:

Článek I. Úvodní ustanovení

- I.1 Dne 1. prosince 2009 byla mezi smluvními stranami uzavřena smlouva č. 2721/2009, o závazku veřejné služby ve veřejné drážní osobní dopravě k zajištění základní dopravní obslužnosti územního obvodu Ústeckého kraje, která byla změněna dodatkem č. 1 platným od 11. února 2010, dodatkem č. 2 platným od 20. dubna 2010, dodatkem č. 3 platným od 23. prosince 2010, dodatkem č. 4 platným od 14. února 2011, dodatkem č. 5 platným 3. května 2011 a dodatkem č. 6 platným od 22. prosince 2011 (dále jen „**Smlouva**“).
- I.2 Smluvní strany se dohodly na tom, že Smlouva bude změněna a doplněna v ustanoveních a způsobem uvedeným v článku II. tohoto dodatku.

Článek II. Pozměňovací a doplňující ustanovení

- II.1 Vzhledem k tomu, že k datu podpisu tohoto dodatku je k dispozici míra inflace vyjádřená přírůstkem průměrného ročního indexu spotřebitelských cen za rok 2011 vydaná a uveřejněná dne 9. ledna 2012 Českým statistickým úřadem, která činí **1,9 procenta**, dohodly se Smluvní strany v souladu s odst. VI.9 Smlouvy na zvýšení nákladové ceny včetně přiměřeného zisku připadající na jeden vlkm a Nejvyšší přípustné jednotkové ztráty pro období počínaje rokem 2012 (včetně) o tuto hodnotu.
- II.2 Pro odstranění jakýchkoli pochybností Smluvní strany uvádí, že žádný nárůst nákladů Dopravce, který je pokryt zvýšením nákladové ceny včetně přiměřeného zisku připadající na jeden vlkm a Nejvyšší přípustné jednotkové ztráty dle tohoto dodatku, nebude v žádném případě považován za nepředvídatelné náklady ve smyslu odst. V.1 Smlouvy. Pro odstranění jakýchkoli pochybností Smluvní strany rovněž uvádí, že Dopravce není oprávněn nárokovat dle odst. VI.9 Smlouvy zvýšení nákladové ceny včetně přiměřeného zisku připadající na jeden vlkm a Nejvyšší přípustné jednotkové ztráty o procento odpovídající míře inflace vyjádřené přírůstkem průměrného ročního indexu spotřebitelských cen za rok 2011 jinak než způsobem popsáním v tomto dodatku.
- II.3 V souvislosti se změnou objednávky dopravní obslužnosti provedené Objednatelem k datu platnosti nového JŘ 2011/2012, tj. k 11. prosinci 2011, kdy došlo ke změně dopravního výkonu dle platné Přílohy 1 Smlouvy, se odstavec VI.1 Smlouvy doplňuje o nové písm. c) tohoto znění:
- “c) od 1. ledna 2012 do 31. prosince 2012 činí celkový rozsah Objednatelem objednaného dopravního výkonu zahrnutého do Závazku veřejné služby **7.124.029,1 vlkm**.”*
- II.4 V souvislosti s objednávkou dopravní obslužnosti provedenou Objednatelem pro rok 2012 a dle ustanovení čl. VI.9 Smlouvy se odstavec VI.2 doplňuje o nové písm. c) tohoto znění:
- “c) od 1. ledna 2012 do 31. prosince 2012 ve výši **717.261.497,- Kč** (slovy sedmset-sedmnáctmilionůdvěstěšedesátjeden tisíc čtyřístadevadesát sedm korun českých).“*
- II.5 V souvislosti s objednávkou dopravní obslužnosti provedenou Objednatelem pro rok 2012 a dle ustanovení čl. VI.9 Smlouvy se odstavec VI.3 doplňuje o nové písm. c) tohoto znění:
- „c) od 1. ledna 2012 do 31. prosince 2012 dílem z vlastních finančních prostředků Objednatele ve výši **499.803.497,- Kč** (slovy čtyřístadevadesátdevět milionů osm set třítisíc čtyřístadevadesát sedm korun českých) schválených příslušnými orgány Objednatele pro období kalendářního roku 2012 a dílem z finančních prostředků přidělených Objednateli ve formě dotace v souladu s Usnesením vlády, o které bude Objednatelem požádáno, a to ve výši **217.458.000,- Kč** (slovy dvě stě sedmnáct milionů čtyřístadevadesát osm tisíc korun českých).“*

- II.6 Příloha 1 Smlouvy se nahrazuje novou Přílohou 1 ve znění Přílohy 1 tohoto dodatku.
- II.7 Příloha 3 Smlouvy se nahrazuje novou Přílohou 3 ve znění Přílohy 2 tohoto dodatku.

Článek III. Závěrečná ustanovení

- III.1 Tento dodatek nabývá platnosti a účinnosti dnem podpisu poslední smluvní stranou. Pro odstranění pochybností Smluvní strany prohlašují, že se změnami, dohodnutými tímto dodatkem, řídí již od 1. ledna 2012, a že Dopravce je oprávněn uplatnit nárok na úhradu prokazatelné ztráty ve výši odpovídající ustanovením tohoto dodatku a jeho příloh za období počínaje dnem 1. ledna 2012.
- III.2 Ostatní ustanovení Smlouvy, která nejsou dotčena tímto dodatkem, zůstávají nadále v platnosti.
- III.3 Tento dodatek je sepsán v šesti stejnopisech s platností originálu. Každá ze smluvních stran obdrží po třech vyhotoveních.
- III.4 Objednatel potvrzuje, že o uzavření tohoto dodatku bylo rozhodnuto Radou Ústeckého kraje dne 21. 3. 2012.

Článek IV. Podpisy Smluvních stran

- IV.1 Objednatel a Dopravce shodně prohlašují, že si tento dodatek ke smlouvě uvedené v článku I. tohoto dodatku před jeho podpisem řádně přečetli, že mu rozumí a že byl uzavřen po vzájemném projednání podle jejich pravé a svobodné vůle. Na důkaz toho Smluvní strany připojují své podpisy:

V Ústí nad Labem dne:

V Praze dne:

za Objednatele

za Dopravce:

.....
Ústecký kraj
Jana Vaňhová

hejtmanka
Ústeckého kraje

.....
České dráhy, a.s.
Ing. Petr Žaluda

předseda
představenstva

.....
České dráhy, a.s.
Ing. Michal Nebeský

člen
představenstva

Přílohy

- Příloha 1 (Příloha 1 Smlouvy) Věcné vymezení spojů veřejné drážní osobní dopravy včetně údajů o objednaném dopravním výkonu
- Příloha 2 (Příloha 3 Smlouvy) Výpočet předpokládané výše prokazatelné ztráty a předběžný odborný odhad maximální celkové výše prokazatelné ztráty (Výkaz nákladů a výnosů z přepravní činnosti ve veřejné drážní osobní dopravě)

Rozsah objednaného dopravního výkonu dle smlouvy o závazku veřejné služby uzavřené s objednatelem Ústecký kraj

*) výkon ve vlkm

Číslo vlaku	Výchozí zastávka vlaku	Cílová zastávka vlaku	Začátek smluvního úseku	Konec smluvního úseku	Období 1. čtvrtletí 2012		Období 2. čtvrtletí 2012		Období 3. čtvrtletí 2012		Období 01. 10. 2012 - 08. 12. 2012		Období 01. 01. 2012 - 08. 12. 2012	
					Výkon *)	Četnost	Výkon *)	Četnost	Výkon *)	Četnost	Výkon *)	Četnost	Výkon *)	Četnost
1108	Kolín	Šluknov	Rumburk	Šluknov	260,0	26	290,0	29	300,0	30	190,0	19	1 040,0	104
1109	Rumburk	Kolín	Rumburk	hr.VUSC 0420/0510 03	1 339,0	65	1 277,2	62	1 277,2	62	1 030,0	50	4 923,4	239
1112	Kolín	Šluknov	Rumburk	Šluknov	910,0	91	910,0	91	920,0	92	690,0	69	3 430,0	343
1113	Šluknov	Kolín	Šluknov	Rumburk	260,0	26	290,0	29	300,0	30	190,0	19	1 040,0	104
1116	Kolín	Rumburk	hr.VUSC 0420/0510 03	Rumburk	1 874,6	91	1 874,6	91	1 895,2	92	1 421,4	69	7 065,8	343
1119	Šluknov	Kolín	Šluknov	hr.VUSC 0420/0510 03	2 784,6	91	2 784,6	91	2 815,2	92	2 111,4	69	10 495,8	343
1189	Bílina	Plzeň hl.n.os.n.	Most	hr.VUSC 0320/0420 01	7 519,2	78	7 422,8	77	7 230,0	75	5 784,0	60	27 956,0	290
1189	Bílina	Plzeň hl.n.os.n.	Bílina	Most	760,5	65	725,4	62	725,4	62	585,0	50	2 796,3	239
1192	Plzeň hl.n.os.n.	Most	hr.VUSC 0320/0420 01	Most	8 772,4	91	8 772,4	91	8 868,8	92	6 651,6	69	33 065,2	343
1197	Most	Plzeň hl.n.os.n.	Most	hr.VUSC 0320/0420 01	8 772,4	91	8 772,4	91	8 868,8	92	6 651,6	69	33 065,2	343
1198	Plzeň hl.n.os.n.	Most nové n. St. 1	hr.VUSC 0320/0420 01	Most	7 519,2	78	7 422,8	77	7 326,4	76	5 687,6	59	27 956,0	290
1673	Jirkov nz	Rakovník	Jirkov nz	hr.VUSC 0200/0420 03	5 305,3	91	5 305,3	91	5 363,6	92	4 022,7	69	19 996,9	343
1676	Lužná u Rakovníka	Jirkov nz	hr.VUSC 0200/0420 03	Jirkov nz	5 305,3	91	5 305,3	91	5 363,6	92	4 022,7	69	19 996,9	343
1677	Jirkov nz	Lužná u Rakovníka	Jirkov nz	hr.VUSC 0200/0420 03	5 305,3	91	5 305,3	91	5 363,6	92	4 022,7	69	19 996,9	343
1678	Lužná u Rakovníka	Jirkov nz	hr.VUSC 0200/0420 03	Jirkov nz	5 305,3	91	5 305,3	91	5 363,6	92	4 022,7	69	19 996,9	343
1681	Jirkov nz	Lužná u Rakovníka	Jirkov nz	hr.VUSC 0200/0420 03	5 305,3	91	5 305,3	91	5 363,6	92	4 022,7	69	19 996,9	343
1682	Lužná u Rakovníka	Jirkov nz	hr.VUSC 0200/0420 03	Jirkov nz	5 305,3	91	5 305,3	91	5 363,6	92	4 022,7	69	19 996,9	343
1688	Ústí nad Labem hl.n.	Chomutov	Ústí nad Labem hl.n.	Chomutov	6 327,0	90	6 397,3	91	6 467,6	92	4 850,7	69	24 042,6	342
1689	Chomutov	Děčín hl.n.	Most	Děčín hl.n.	6 354,0	90	6 424,6	91	6 495,2	92	4 871,4	69	24 145,2	342
1689	Chomutov	Děčín hl.n.	Chomutov	Most	1 462,5	65	1 395,0	62	1 395,0	62	1 125,0	50	5 377,5	239
1690	Ústí nad Labem hl.n.	Chomutov	Ústí nad Labem hl.n.	Chomutov	4 569,5	65	4 358,6	62	4 358,6	62	3 515,0	50	16 801,7	239
1692	Ústí nad Labem hl.n.	Most	Ústí nad Labem hl.n.	Most	3 107,0	65	2 963,6	62	2 963,6	62	2 390,0	50	11 424,2	239
1693	Chomutov	Ústí nad Labem hl.n.	Chomutov	Ústí nad Labem hl.n.	4 569,5	65	4 358,6	62	4 358,6	62	3 515,0	50	16 801,7	239
1694	Ústí nad Labem hl.n.	Chomutov	Ústí nad Labem hl.n.	Chomutov	4 569,5	65	4 358,6	62	4 358,6	62	3 515,0	50	16 801,7	239
1695	Chomutov	Ústí nad Labem hl.n.	Chomutov	Ústí nad Labem hl.n.	4 569,5	65	4 358,6	62	4 358,6	62	3 515,0	50	16 801,7	239
1696	Ústí nad Labem hl.n.	Chomutov	Ústí nad Labem hl.n.	Chomutov	4 569,5	65	4 358,6	62	4 358,6	62	3 515,0	50	16 801,7	239
1698	Ústí nad Labem hl.n.	Chomutov	Ústí nad Labem hl.n.	Chomutov	4 569,5	65	4 358,6	62	4 358,6	62	3 515,0	50	16 801,7	239
1710	Praha Masarykovo n.	Louny	hr.VUSC 0200/0420 08	Louny	1 716,0	78	1 694,0	77	1 672,0	76	1 298,0	59	6 380,0	290
1711	Louny	Praha Masarykovo n.	Louny	hr.VUSC 0200/0420 08	1 716,0	78	1 694,0	77	1 650,0	75	1 320,0	60	6 380,0	290
1712	Praha Masarykovo n.	Most	hr.VUSC 0200/0420 08	Most	1 242,8	26	1 386,2	29	1 434,0	30	908,2	19	4 971,2	104
1713	Most	Praha Masarykovo n.	Most	hr.VUSC 0200/0420 08	1 242,8	26	1 386,2	29	1 434,0	30	908,2	19	4 971,2	104
1718	Okna	Rumburk	hr.VUSC 0420/0510 03	Rumburk	1 339,0	65	1 277,2	62	1 277,2	62	1 030,0	50	4 923,4	239
1795	Most	Žihle	Most	Blatno u Jesenice	6 123,0	65	5 840,4	62	5 840,4	62	4 710,0	50	22 513,8	239
1796	Žihle	Chomutov	Žihle	Chomutov	5 258,5	65	5 015,8	62	5 015,8	62	4 045,0	50	19 335,1	239
1818	Jedlová	Děčín hl.n.	Jedlová	Děčín hl.n.	2 522,0	65	2 405,6	62	2 405,6	62	1 940,0	50	9 273,2	239
1994	Česká Kamenice	Děčín hl.n.	Česká Kamenice	Děčín hl.n.	1 521,0	65	1 450,8	62	1 450,8	62	1 170,0	50	5 592,6	239
1995	Děčín hl.n.	Česká Kamenice	Děčín hl.n.	Česká Kamenice	2 106,0	90	2 129,4	91	2 152,8	92	1 614,6	69	8 002,8	342
1999	Děčín hl.n.	Liberec	Děčín hl.n.	hr.VUSC 0420/0510 04	1 566,0	90	1 583,4	91	1 600,8	92	1 200,6	69	5 950,8	342
2600/1	Děčín hl.n.	Dolní Poustevna	Děčín hl.n.	Dolní Poustevna	7 753,2	91	7 753,2	91	7 838,4	92	5 878,8	69	29 223,6	343
2602/3	Děčín hl.n.	Dolní Poustevna	Děčín hl.n.	Dolní Poustevna	7 753,2	91	7 753,2	91	7 838,4	92	5 878,8	69	29 223,6	343
2604/5	Děčín hl.n.	Dolní Poustevna	Děčín hl.n.	Dolní Poustevna	7 753,2	91	7 753,2	91	7 838,4	92	5 878,8	69	29 223,6	343
2606/7	Děčín hl.n.	Dolní Poustevna	Rumburk	Dolní Poustevna	1 709,5	65	1 630,6	62	1 630,6	62	1 315,0	50	6 285,7	239
2606/7	Děčín hl.n.	Dolní Poustevna	Děčín hl.n.	Rumburk	5 359,9	91	5 359,9	91	5 418,8	92	4 064,1	69	20 202,7	343
2608/9	Děčín hl.n.	Dolní Poustevna	Rumburk	Dolní Poustevna	1 709,5	65	1 630,6	62	1 630,6	62	1 315,0	50	6 285,7	239
2608/9	Děčín hl.n.	Dolní Poustevna	Děčín hl.n.	Rumburk	5 359,9	91	5 359,9	91	5 418,8	92	4 064,1	69	20 202,7	343
2610/1	Děčín hl.n.	Dolní Poustevna	Děčín hl.n.	Dolní Poustevna	7 753,2	91	7 753,2	91	7 838,4	92	5 878,8	69	29 223,6	343
2612/3	Děčín hl.n.	Dolní Poustevna	Děčín hl.n.	Rumburk	5 359,9	91	5 359,9	91	5 418,8	92	4 064,1	69	20 202,7	343
2612/3	Děčín hl.n.	Dolní Poustevna	Rumburk	Dolní Poustevna	2 393,3	91	2 393,3	91	2 419,6	92	1 814,7	69	9 020,9	343
2614/5	Děčín hl.n.	Rumburk	Děčín hl.n.	Rumburk	5 359,9	91	5 359,9	91	5 418,8	92	4 064,1	69	20 202,7	343

Rozsah objednaného dopravního výkonu dle smlouvy o závazku veřejné služby uzavřené s objednatelem Ústecký kraj

*) výkon ve vlkm

Číslo vlaku	Výchozí zastávka vlaku	Cílová zastávka vlaku	Začátek smluvního úseku	Konec smluvního úseku	Období 1. čtvrtletí 2012		Období 2. čtvrtletí 2012		Období 3. čtvrtletí 2012		Období 01. 10. 2012 - 08. 12. 2012		Období 01. 01. 2012 - 08. 12. 2012	
					Výkon *)	Četnost	Výkon *)	Četnost	Výkon *)	Četnost	Výkon *)	Četnost	Výkon *)	Četnost
2616/7	Děčín hl.n.	Rumburk	Děčín hl.n.	Rumburk	5 359,9	91	5 359,9	91	5 418,8	92	4 064,1	69	20 202,7	343
2620/1	Rumburk	Děčín hl.n.	Rumburk	Česká Kamenice	2 307,5	65	2 201,0	62	2 201,0	62	1 775,0	50	8 484,5	239
2620/1	Rumburk	Děčín hl.n.	Česká Kamenice	Děčín hl.n.	2 106,0	90	2 129,4	91	2 152,8	92	1 614,6	69	8 002,8	342
2622/3	Šluknov	Děčín hl.n.	Rumburk	Děčín hl.n.	5 359,9	91	5 359,9	91	5 418,8	92	4 064,1	69	20 202,7	343
2622/3	Šluknov	Děčín hl.n.	Šluknov	Rumburk	130,0	13	130,0	13	130,0	13	100,0	10	490,0	49
2624/5	Rumburk	Děčín hl.n.	Rumburk	Děčín hl.n.	5 359,9	91	5 359,9	91	5 418,8	92	4 064,1	69	20 202,7	343
2626/7	Dolní Poustevna	Děčín hl.n.	Dolní Poustevna	Děčín hl.n.	7 753,2	91	7 753,2	91	7 838,4	92	5 878,8	69	29 223,6	343
2628/9	Dolní Poustevna	Děčín hl.n.	Dolní Poustevna	Děčín hl.n.	7 753,2	91	7 753,2	91	7 838,4	92	5 878,8	69	29 223,6	343
2630/1	Dolní Poustevna	Děčín hl.n.	Rumburk	Děčín hl.n.	5 359,9	91	5 359,9	91	5 418,8	92	4 064,1	69	20 202,7	343
2630/1	Dolní Poustevna	Děčín hl.n.	Dolní Poustevna	Rumburk	1 709,5	65	1 630,6	62	1 630,6	62	1 315,0	50	6 285,7	239
2632/3	Dolní Poustevna	Děčín hl.n.	Rumburk	Děčín hl.n.	5 359,9	91	5 359,9	91	5 418,8	92	4 064,1	69	20 202,7	343
2632/3	Dolní Poustevna	Děčín hl.n.	Dolní Poustevna	Rumburk	683,8	26	762,7	29	789,0	30	499,7	19	2 735,2	104
2634/5	Dolní Poustevna	Děčín hl.n.	Dolní Poustevna	Děčín hl.n.	7 753,2	91	7 753,2	91	7 838,4	92	5 878,8	69	29 223,6	343
2636/7	Dolní Poustevna	Děčín hl.n.	Rumburk	Děčín hl.n.	5 359,9	91	5 359,9	91	5 418,8	92	4 064,1	69	20 202,7	343
2636/7	Dolní Poustevna	Děčín hl.n.	Dolní Poustevna	Rumburk	2 393,3	91	2 393,3	91	2 419,6	92	1 814,7	69	9 020,9	343
2640/1	Děčín hl.n.	Jedlová	Děčín hl.n.	Jedlová	2 522,0	65	2 405,6	62	2 405,6	62	1 940,0	50	9 273,2	239
2642/3	Děčín hl.n.	Jedlová	Děčín hl.n.	Jedlová	2 522,0	65	2 405,6	62	2 405,6	62	1 940,0	50	9 273,2	239
2646/7	Jedlová	Děčín hl.n.	Jedlová	Děčín hl.n.	2 522,0	65	2 405,6	62	2 405,6	62	1 940,0	50	9 273,2	239
2650/1	Děčín hl.n.	Česká Kamenice	Děčín hl.n.	Česká Kamenice	1 521,0	65	1 450,8	62	1 450,8	62	1 170,0	50	5 592,6	239
2652/3	Děčín hl.n.	Česká Kamenice	Děčín hl.n.	Česká Kamenice	1 521,0	65	1 450,8	62	1 450,8	62	1 170,0	50	5 592,6	239
2656/7	Česká Kamenice	Děčín hl.n.	Česká Kamenice	Děčín hl.n.	1 521,0	65	1 450,8	62	1 450,8	62	1 170,0	50	5 592,6	239
2658/9	Česká Kamenice	Děčín hl.n.	Česká Kamenice	Děčín hl.n.	1 521,0	65	1 450,8	62	1 450,8	62	1 170,0	50	5 592,6	239
5260	Děčín hl.n.	Bad Schandau	Děčín hl.n.	Děčín st.hr.	1 037,4	91	1 037,4	91	1 048,8	92	786,6	69	3 910,2	343
5261	Bad Schandau	Děčín hl.n.	Děčín st.hr.	Děčín hl.n.	1 037,4	91	1 037,4	91	1 048,8	92	786,6	69	3 910,2	343
5262	Děčín hl.n.	Bad Schandau	Děčín hl.n.	Děčín st.hr.	1 037,4	91	1 037,4	91	1 048,8	92	786,6	69	3 910,2	343
5263	Bad Schandau	Děčín hl.n.	Děčín st.hr.	Děčín hl.n.	1 037,4	91	1 037,4	91	1 048,8	92	786,6	69	3 910,2	343
5264	Děčín hl.n.	Bad Schandau	Děčín hl.n.	Děčín st.hr.	1 037,4	91	1 037,4	91	1 048,8	92	786,6	69	3 910,2	343
5265	Bad Schandau	Děčín hl.n.	Děčín st.hr.	Děčín hl.n.	1 037,4	91	1 037,4	91	1 048,8	92	786,6	69	3 910,2	343
5266	Děčín hl.n.	Bad Schandau	Děčín hl.n.	Děčín st.hr.	1 037,4	91	1 037,4	91	1 048,8	92	786,6	69	3 910,2	343
5267	Bad Schandau	Děčín hl.n.	Děčín st.hr.	Děčín hl.n.	1 037,4	91	1 037,4	91	1 048,8	92	786,6	69	3 910,2	343
5268	Děčín hl.n.	Bad Schandau	Děčín hl.n.	Děčín st.hr.	1 037,4	91	1 037,4	91	1 048,8	92	786,6	69	3 910,2	343
5269	Bad Schandau	Děčín hl.n.	Děčín st.hr.	Děčín hl.n.	1 037,4	91	1 037,4	91	1 048,8	92	786,6	69	3 910,2	343
5270	Děčín hl.n.	Bad Schandau	Děčín hl.n.	Děčín st.hr.	1 037,4	91	1 037,4	91	1 048,8	92	786,6	69	3 910,2	343
5271	Bad Schandau	Děčín hl.n.	Děčín st.hr.	Děčín hl.n.	1 037,4	91	1 037,4	91	1 048,8	92	786,6	69	3 910,2	343
5272	Děčín hl.n.	Bad Schandau	Děčín hl.n.	Děčín st.hr.	1 037,4	91	1 037,4	91	1 048,8	92	786,6	69	3 910,2	343
5273	Bad Schandau	Děčín hl.n.	Děčín st.hr.	Děčín hl.n.	1 037,4	91	1 037,4	91	1 048,8	92	786,6	69	3 910,2	343
5274	Děčín hl.n.	Bad Schandau	Děčín hl.n.	Děčín st.hr.	1 037,4	91	1 037,4	91	1 048,8	92	786,6	69	3 910,2	343
5275	Bad Schandau	Děčín hl.n.	Děčín st.hr.	Děčín hl.n.	1 037,4	91	1 037,4	91	1 048,8	92	786,6	69	3 910,2	343
5276	Ústí nad Labem hl.n.	Dresden Hbf	Ústí nad Labem hl.n.	Děčín st.hr.	0,0	0	0,0	0	0,0	0	102,6	3	102,6	3
5277	Dresden Hbf	Ústí nad Labem hl.n.	Děčín st.hr.	Ústí nad Labem hl.n.	0,0	0	0,0	0	0,0	0	102,6	3	102,6	3
5278	Litoměřice dol.n.	Dresden Hbf	Litoměřice město z	Děčín st.hr.	60,6	1	1 878,6	31	1 636,2	27	606,0	10	4 181,4	69
5279	Dresden Hbf	Litoměřice dol.n.	Děčín st.hr.	Litoměřice město z	62,2	1	1 928,2	31	1 679,4	27	622,0	10	4 291,8	69
5298	Chomutov	Chemnitz Hbf	Chomutov	Vejprty	1 497,6	26	1 612,8	28	1 555,2	27	1 094,4	19	5 760,0	100
5299	Chemnitz Hbf	Chomutov	Vejprty	Chomutov	1 497,6	26	1 612,8	28	1 555,2	27	1 094,4	19	5 760,0	100
6008	Bakov nad Jizerou	Rumburk	hr.VUSC 0420/0510 03	Rumburk	1 339,0	65	1 277,2	62	1 277,2	62	1 030,0	50	4 923,4	239
6021	Rumburk	Doksy	Rumburk	hr.VUSC 0420/0510 03	1 339,0	65	1 277,2	62	1 277,2	62	1 030,0	50	4 923,4	239
6100	Česká Lípa hl.n.	Postoloprty	hr.VUSC 0420/0510 01	Postoloprty	5 018,0	65	4 786,4	62	4 786,4	62	3 860,0	50	18 450,8	239
6101	Postoloprty	Česká Lípa hl.n.	Postoloprty	hr.VUSC 0420/0510 01	7 025,2	91	7 025,2	91	7 102,4	92	5 326,8	69	26 479,6	343
6102	Česká Lípa hl.n.	Postoloprty	hr.VUSC 0420/0510 01	Postoloprty	7 025,2	91	7 025,2	91	7 102,4	92	5 326,8	69	26 479,6	343

Rozsah objednaného dopravního výkonu dle smlouvy o závazku veřejné služby uzavřené s objednatelem Ústecký kraj

*) výkon ve vlkm

Číslo vlaku	Výchozí zastávka vlaku	Cílová zastávka vlaku	Začátek smluvního úseku	Konec smluvního úseku	Období 1. čtvrtletí 2012		Období 2. čtvrtletí 2012		Období 3. čtvrtletí 2012		Období 01. 10. 2012 - 08. 12. 2012		Období 01. 01. 2012 - 08. 12. 2012	
					Výkon *)	Četnost	Výkon *)	Četnost	Výkon *)	Četnost	Výkon *)	Četnost	Výkon *)	Četnost
6103	Postoloprty	Česká Lípa hl.n.	Postoloprty	hr.VUSC 0420/0510 01	7 025,2	91	7 025,2	91	7 102,4	92	5 326,8	69	26 479,6	343
6104	Česká Lípa hl.n.	Postoloprty	hr.VUSC 0420/0510 01	Postoloprty	7 025,2	91	7 025,2	91	7 102,4	92	5 326,8	69	26 479,6	343
6105	Postoloprty	Česká Lípa hl.n.	Postoloprty	hr.VUSC 0420/0510 01	7 025,2	91	7 025,2	91	7 102,4	92	5 326,8	69	26 479,6	343
6106	Česká Lípa hl.n.	Postoloprty	hr.VUSC 0420/0510 01	Postoloprty	7 025,2	91	7 025,2	91	7 102,4	92	5 326,8	69	26 479,6	343
6107	Postoloprty	Česká Lípa hl.n.	Postoloprty	hr.VUSC 0420/0510 01	7 025,2	91	7 025,2	91	7 102,4	92	5 326,8	69	26 479,6	343
6108	Česká Lípa hl.n.	Postoloprty	hr.VUSC 0420/0510 01	Postoloprty	7 025,2	91	7 025,2	91	7 102,4	92	5 326,8	69	26 479,6	343
6109	Postoloprty	Česká Lípa hl.n.	Postoloprty	hr.VUSC 0420/0510 01	7 025,2	91	7 025,2	91	7 102,4	92	5 326,8	69	26 479,6	343
6110	Česká Lípa hl.n.	Postoloprty	hr.VUSC 0420/0510 01	Postoloprty	7 025,2	91	7 025,2	91	7 102,4	92	5 326,8	69	26 479,6	343
6111	Postoloprty	Česká Lípa hl.n.	Postoloprty	hr.VUSC 0420/0510 01	7 025,2	91	7 025,2	91	7 102,4	92	5 326,8	69	26 479,6	343
6112	Česká Lípa hl.n.	Postoloprty	hr.VUSC 0420/0510 01	Postoloprty	7 025,2	91	7 025,2	91	7 102,4	92	5 326,8	69	26 479,6	343
6113	Postoloprty	Česká Lípa hl.n.	Lovosice	hr.VUSC 0420/0510 01	2 866,5	91	2 866,5	91	2 898,0	92	2 173,5	69	10 804,5	343
6113	Postoloprty	Česká Lípa hl.n.	Postoloprty	Lovosice	4 158,7	91	4 158,7	91	4 204,4	92	3 153,3	69	15 675,1	343
6114	Česká Lípa hl.n.	Louny	Lovosice	Louny	3 121,3	91	3 121,3	91	3 155,6	92	2 366,7	69	11 764,9	343
6114	Česká Lípa hl.n.	Louny	hr.VUSC 0420/0510 01	Lovosice	2 866,5	91	2 866,5	91	2 898,0	92	2 173,5	69	10 804,5	343
6120	Litoměřice horní n.	Postoloprty	Litoměřice horní n.	Postoloprty	3 471,0	65	3 310,8	62	3 310,8	62	2 670,0	50	12 762,6	239
6121	Postoloprty	Litoměřice horní n.	Louny	Litoměřice horní n.	2 730,0	65	2 604,0	62	2 604,0	62	2 100,0	50	10 038,0	239
6121	Postoloprty	Litoměřice horní n.	Postoloprty	Louny	1 026,0	90	1 037,4	91	1 048,8	92	786,6	69	3 898,8	342
6123	Postoloprty	Litoměřice horní n.	Lovosice	Litoměřice horní n.	500,5	65	477,4	62	477,4	62	385,0	50	1 840,3	239
6123	Postoloprty	Litoměřice horní n.	Postoloprty	Lovosice	2 879,1	63	2 742,0	60	868,3	19	2 193,6	48	8 683,0	190
6124	Litoměřice horní n.	Postoloprty	Litoměřice horní n.	Postoloprty	3 471,0	65	3 310,8	62	3 310,8	62	2 670,0	50	12 762,6	239
6125	Postoloprty	Litoměřice horní n.	Postoloprty	Litoměřice horní n.	3 471,0	65	3 310,8	62	3 310,8	62	2 670,0	50	12 762,6	239
6126	Litoměřice horní n.	Postoloprty	Litoměřice horní n.	Postoloprty	3 471,0	65	3 310,8	62	3 310,8	62	2 670,0	50	12 762,6	239
6127	Postoloprty	Litoměřice horní n.	Postoloprty	Litoměřice horní n.	3 471,0	65	3 310,8	62	3 310,8	62	2 670,0	50	12 762,6	239
6129	Postoloprty	Litoměřice horní n.	Postoloprty	Louny	1 037,4	91	1 037,4	91	1 048,8	92	786,6	69	3 910,2	343
6129	Postoloprty	Litoměřice horní n.	Louny	Litoměřice horní n.	3 822,0	91	3 822,0	91	3 864,0	92	2 898,0	69	14 406,0	343
6131	Lovosice	Česká Lípa hl.n.	Lovosice	hr.VUSC 0420/0510 01	2 866,5	91	2 866,5	91	2 898,0	92	2 173,5	69	10 804,5	343
6132	Česká Lípa hl.n.	Lovosice	hr.VUSC 0420/0510 01	Lovosice	2 866,5	91	2 866,5	91	2 898,0	92	2 173,5	69	10 804,5	343
6140	Úštěk	Lovosice	Úštěk	Litoměřice horní n.	1 157,0	65	1 103,6	62	1 103,6	62	890,0	50	4 254,2	239
6140	Úštěk	Lovosice	Litoměřice horní n.	Lovosice	700,7	91	700,7	91	708,4	92	531,3	69	2 641,1	343
6141	Lovosice	Česká Lípa hl.n.	Lovosice	hr.VUSC 0420/0510 01	2 047,5	65	1 953,0	62	1 953,0	62	1 575,0	50	7 528,5	239
6143	Chotiměř	Úštěk	Litoměřice horní n.	Úštěk	1 121,4	63	1 068,0	60	338,2	19	854,4	48	3 382,0	190
6143	Chotiměř	Úštěk	Lovosice	Litoměřice horní n.	700,7	91	700,7	91	708,4	92	531,3	69	2 641,1	343
6143	Chotiměř	Úštěk	Chotiměř	Lovosice	604,5	65	576,6	62	576,6	62	465,0	50	2 222,7	239
6144	Úštěk	Lovosice	Litoměřice horní n.	Lovosice	500,5	65	477,4	62	477,4	62	385,0	50	1 840,3	239
6144	Úštěk	Lovosice	Úštěk	Litoměřice horní n.	1 121,4	63	1 068,0	60	338,2	19	854,4	48	3 382,0	190
6145	Lovosice	Úštěk	Litoměřice horní n.	Úštěk	1 157,0	65	1 103,6	62	1 103,6	62	890,0	50	4 254,2	239
6145	Lovosice	Úštěk	Lovosice	Litoměřice horní n.	700,7	91	700,7	91	708,4	92	531,3	69	2 641,1	343
6146	Úštěk	Lovosice	Litoměřice horní n.	Lovosice	700,7	91	700,7	91	708,4	92	531,3	69	2 641,1	343
6146	Úštěk	Lovosice	Úštěk	Litoměřice horní n.	1 157,0	65	1 103,6	62	1 103,6	62	890,0	50	4 254,2	239
6147	Lovosice	Úštěk	Litoměřice horní n.	Úštěk	1 157,0	65	1 103,6	62	1 103,6	62	890,0	50	4 254,2	239
6147	Lovosice	Úštěk	Lovosice	Litoměřice horní n.	700,7	91	700,7	91	708,4	92	531,3	69	2 641,1	343
6148	Úštěk	Lovosice	Litoměřice horní n.	Lovosice	700,7	91	700,7	91	708,4	92	531,3	69	2 641,1	343
6148	Úštěk	Lovosice	Úštěk	Litoměřice horní n.	1 157,0	65	1 103,6	62	1 103,6	62	890,0	50	4 254,2	239
6149	Lovosice	Úštěk	Litoměřice horní n.	Úštěk	1 157,0	65	1 103,6	62	1 103,6	62	890,0	50	4 254,2	239
6149	Lovosice	Úštěk	Lovosice	Litoměřice horní n.	700,7	91	700,7	91	708,4	92	531,3	69	2 641,1	343
6150	Litoměřice horní n.	Lovosice	Litoměřice horní n.	Lovosice	693,0	90	700,7	91	708,4	92	531,3	69	2 633,4	342
6151	Lovosice	Litoměřice horní n.	Lovosice	Litoměřice horní n.	693,0	90	700,7	91	708,4	92	531,3	69	2 633,4	342
6152	Litoměřice horní n.	Lovosice	Litoměřice horní n.	Lovosice	192,5	25	223,3	29	231,0	30	146,3	19	793,1	103
6153	Lovosice	Litoměřice horní n.	Lovosice	Litoměřice horní n.	500,5	65	477,4	62	477,4	62	385,0	50	1 840,3	239

Rozsah objednaného dopravního výkonu dle smlouvy o závazku veřejné služby uzavřené s objednatelem Ústecký kraj

*) výkon ve vlkm

Číslo vlaku	Výchozí zastávka vlaku	Cílová zastávka vlaku	Začátek smluvního úseku	Konec smluvního úseku	Období 1. čtvrtletí 2012		Období 2. čtvrtletí 2012		Období 3. čtvrtletí 2012		Období 01. 10. 2012 - 08. 12. 2012		Období 01. 01. 2012 - 08. 12. 2012	
					Výkon *)	Četnost	Výkon *)	Četnost	Výkon *)	Četnost	Výkon *)	Četnost	Výkon *)	Četnost
6154	Litoměřice horní n.	Lovosice	Litoměřice horní n.	Lovosice	700,7	91	700,7	91	708,4	92	531,3	69	2 641,1	343
6155	Lovosice	Litoměřice horní n.	Lovosice	Litoměřice horní n.	700,7	91	700,7	91	708,4	92	531,3	69	2 641,1	343
6156	Litoměřice horní n.	Lovosice	Litoměřice horní n.	Lovosice	500,5	65	477,4	62	477,4	62	385,0	50	1 840,3	239
6157	Lovosice	Litoměřice horní n.	Lovosice	Litoměřice horní n.	700,7	91	700,7	91	708,4	92	531,3	69	2 641,1	343
6158	Litoměřice horní n.	Lovosice	Litoměřice horní n.	Lovosice	700,7	91	700,7	91	708,4	92	531,3	69	2 641,1	343
6159	Lovosice	Litoměřice horní n.	Lovosice	Litoměřice horní n.	700,7	91	700,7	91	708,4	92	531,3	69	2 641,1	343
6160	Litoměřice horní n.	Lovosice	Litoměřice horní n.	Lovosice	500,5	65	477,4	62	477,4	62	385,0	50	1 840,3	239
6161	Lovosice	Litoměřice horní n.	Lovosice	Litoměřice horní n.	700,7	91	700,7	91	708,4	92	531,3	69	2 641,1	343
6162	Litoměřice horní n.	Lovosice	Litoměřice horní n.	Lovosice	700,7	91	700,7	91	708,4	92	531,3	69	2 641,1	343
6163	Lovosice	Litoměřice horní n.	Lovosice	Litoměřice horní n.	700,7	91	700,7	91	708,4	92	531,3	69	2 641,1	343
6164	Litoměřice horní n.	Lovosice	Litoměřice horní n.	Lovosice	700,7	91	700,7	91	708,4	92	531,3	69	2 641,1	343
6165	Lovosice	Litoměřice horní n.	Lovosice	Litoměřice horní n.	700,7	91	700,7	91	708,4	92	531,3	69	2 641,1	343
6166	Litoměřice horní n.	Lovosice	Litoměřice horní n.	Lovosice	700,7	91	700,7	91	708,4	92	531,3	69	2 641,1	343
6168	Litoměřice horní n.	Lovosice	Litoměřice horní n.	Lovosice	700,7	91	700,7	91	708,4	92	531,3	69	2 641,1	343
6169	Lovosice	Litoměřice horní n.	Lovosice	Litoměřice horní n.	700,7	91	700,7	91	708,4	92	531,3	69	2 641,1	343
6170	Litoměřice horní n.	Lovosice	Litoměřice horní n.	Lovosice	700,7	91	700,7	91	708,4	92	531,3	69	2 641,1	343
6171	Lovosice	Litoměřice horní n.	Lovosice	Litoměřice horní n.	700,7	91	700,7	91	708,4	92	531,3	69	2 641,1	343
6172	Litoměřice horní n.	Lovosice	Litoměřice horní n.	Lovosice	700,7	91	700,7	91	708,4	92	531,3	69	2 641,1	343
6174	Litoměřice horní n.	Lovosice	Litoměřice horní n.	Lovosice	700,7	91	700,7	91	708,4	92	531,3	69	2 641,1	343
6175	Lovosice	Litoměřice horní n.	Lovosice	Litoměřice horní n.	700,7	91	700,7	91	708,4	92	531,3	69	2 641,1	343
6176	Litoměřice horní n.	Lovosice	Litoměřice horní n.	Lovosice	700,7	91	700,7	91	708,4	92	531,3	69	2 641,1	343
6177	Lovosice	Litoměřice horní n.	Lovosice	Litoměřice horní n.	700,7	91	700,7	91	708,4	92	531,3	69	2 641,1	343
6178	Litoměřice horní n.	Lovosice	Litoměřice horní n.	Lovosice	700,7	91	700,7	91	708,4	92	531,3	69	2 641,1	343
6180	Litoměřice horní n.	Lovosice	Litoměřice horní n.	Lovosice	500,5	65	477,4	62	477,4	62	385,0	50	1 840,3	239
6181	Lovosice	Litoměřice horní n.	Lovosice	Litoměřice horní n.	700,7	91	700,7	91	708,4	92	531,3	69	2 641,1	343
6183	Lovosice	Litoměřice horní n.	Lovosice	Litoměřice horní n.	700,7	91	700,7	91	708,4	92	531,3	69	2 641,1	343
6184	Litoměřice horní n.	Lovosice	Litoměřice horní n.	Lovosice	700,7	91	700,7	91	708,4	92	531,3	69	2 641,1	343
6185	Lovosice	Litoměřice horní n.	Lovosice	Litoměřice horní n.	500,5	65	477,4	62	477,4	62	385,0	50	1 840,3	239
6186	Litoměřice horní n.	Lovosice	Litoměřice horní n.	Lovosice	700,7	91	700,7	91	708,4	92	531,3	69	2 641,1	343
6187	Lovosice	Litoměřice horní n.	Lovosice	Litoměřice horní n.	500,5	65	477,4	62	477,4	62	385,0	50	1 840,3	239
6188	Litoměřice horní n.	Lovosice	Litoměřice horní n.	Lovosice	500,5	65	477,4	62	477,4	62	385,0	50	1 840,3	239
6189	Lovosice	Litoměřice horní n.	Lovosice	Litoměřice horní n.	700,7	91	700,7	91	708,4	92	531,3	69	2 641,1	343
6401	Ústí nad Labem západ	Lysá nad Labem	Ústí nad Labem západ	hr.VUSC 0200/0420 06	3 354,0	65	3 199,2	62	3 199,2	62	2 580,0	50	12 332,4	239
6402	Lysá nad Labem	Ústí nad Labem západ	hr.VUSC 0200/0420 06	Ústí nad Labem západ	3 354,0	65	3 199,2	62	3 199,2	62	2 580,0	50	12 332,4	239
6403	Ústí nad Labem západ	Lysá nad Labem	Ústí nad Labem západ	hr.VUSC 0200/0420 06	4 695,6	91	4 695,6	91	4 747,2	92	3 560,4	69	17 698,8	343
6405	Ústí nad Labem západ	Lysá nad Labem	Ústí nad Labem západ	hr.VUSC 0200/0420 06	3 354,0	65	3 199,2	62	3 199,2	62	2 580,0	50	12 332,4	239
6406	Lysá nad Labem	Ústí nad Labem západ	hr.VUSC 0200/0420 06	Ústí nad Labem západ	4 695,6	91	4 695,6	91	4 747,2	92	3 560,4	69	17 698,8	343
6407	Ústí nad Labem západ	Lysá nad Labem	Ústí nad Labem západ	hr.VUSC 0200/0420 06	1 341,6	26	1 496,4	29	1 548,0	30	980,4	19	5 366,4	104
6408	Lysá nad Labem	Ústí nad Labem západ	hr.VUSC 0200/0420 06	Ústí nad Labem západ	3 354,0	65	3 199,2	62	3 199,2	62	2 580,0	50	12 332,4	239
6409	Ústí nad Labem západ	Lysá nad Labem	Ústí nad Labem západ	hr.VUSC 0200/0420 06	4 695,6	91	4 695,6	91	4 747,2	92	3 560,4	69	17 698,8	343
6410	Lysá nad Labem	Ústí nad Labem západ	hr.VUSC 0200/0420 06	Ústí nad Labem západ	4 695,6	91	4 695,6	91	4 747,2	92	3 560,4	69	17 698,8	343
6411	Ústí nad Labem západ	Lysá nad Labem	Ústí nad Labem západ	hr.VUSC 0200/0420 06	4 695,6	91	4 695,6	91	4 747,2	92	3 560,4	69	17 698,8	343
6412	Lysá nad Labem	Ústí nad Labem západ	hr.VUSC 0200/0420 06	Ústí nad Labem západ	4 695,6	91	4 695,6	91	4 747,2	92	3 560,4	69	17 698,8	343
6413	Ústí nad Labem západ	Lysá nad Labem	Ústí nad Labem západ	hr.VUSC 0200/0420 06	4 695,6	91	4 695,6	91	4 747,2	92	3 560,4	69	17 698,8	343
6414	Lysá nad Labem	Ústí nad Labem západ	hr.VUSC 0200/0420 06	Ústí nad Labem západ	4 695,6	91	4 695,6	91	4 747,2	92	3 560,4	69	17 698,8	343
6415	Ústí nad Labem západ	Lysá nad Labem	Ústí nad Labem západ	hr.VUSC 0200/0420 06	4 695,6	91	4 695,6	91	4 747,2	92	3 560,4	69	17 698,8	343
6416	Lysá nad Labem	Ústí nad Labem západ	hr.VUSC 0200/0420 06	Ústí nad Labem západ	4 695,6	91	4 695,6	91	4 747,2	92	3 560,4	69	17 698,8	343
6417	Ústí nad Labem západ	Lysá nad Labem	Ústí nad Labem západ	hr.VUSC 0200/0420 06	4 695,6	91	4 695,6	91	4 747,2	92	3 560,4	69	17 698,8	343
6418	Lysá nad Labem	Ústí nad Labem západ	hr.VUSC 0200/0420 06	Ústí nad Labem západ	4 695,6	91	4 695,6	91	4 747,2	92	3 560,4	69	17 698,8	343

Rozsah objednaného dopravního výkonu dle smlouvy o závazku veřejné služby uzavřené s objednatelem Ústecký kraj

*) výkon ve vlkm

Číslo vlaku	Výchozí zastávka vlaku	Cílová zastávka vlaku	Začátek smluvního úseku	Konec smluvního úseku	Období 1. čtvrtletí 2012		Období 2. čtvrtletí 2012		Období 3. čtvrtletí 2012		Období 01. 10. 2012 - 08. 12. 2012		Období 01. 01. 2012 - 08. 12. 2012	
					Výkon *)	Četnost	Výkon *)	Četnost	Výkon *)	Četnost	Výkon *)	Četnost	Výkon *)	Četnost
6419	Ústí nad Labem západ	Lysá nad Labem	Ústí nad Labem západ	hr.VUSC 0200/0420 06	4 695,6	91	4 695,6	91	4 747,2	92	3 560,4	69	17 698,8	343
6420	Lysá nad Labem	Ústí nad Labem západ	hr.VUSC 0200/0420 06	Ústí nad Labem západ	4 695,6	91	4 695,6	91	4 747,2	92	3 560,4	69	17 698,8	343
6422	Lysá nad Labem	Ústí nad Labem západ	hr.VUSC 0200/0420 06	Ústí nad Labem západ	1 341,6	26	1 496,4	29	1 496,4	29	1 032,0	20	5 366,4	104
6430	Mělník	Ústí nad Labem západ	hr.VUSC 0200/0420 06	Ústí nad Labem západ	3 354,0	65	3 199,2	62	3 199,2	62	2 580,0	50	12 332,4	239
6431	Ústí nad Labem západ	Mělník	Ústí nad Labem západ	hr.VUSC 0200/0420 06	3 354,0	65	3 199,2	62	3 199,2	62	2 580,0	50	12 332,4	239
6450	Štětí	Ústí nad Labem západ	Štětí	Ústí nad Labem západ	4 266,0	90	4 313,4	91	4 360,8	92	3 270,6	69	16 210,8	342
6451	Ústí nad Labem západ	Litoměřice dol.n.	Ústí nad Labem západ	Litoměřice město z	1 593,9	63	1 518,0	60	480,7	19	1 214,4	48	4 807,0	190
6452	Litoměřice dol.n.	Ústí nad Labem západ	Litoměřice město z	Ústí nad Labem západ	1 593,9	63	1 518,0	60	480,7	19	1 214,4	48	4 807,0	190
6453	Ústí nad Labem západ	Štětí	Ústí nad Labem západ	Štětí	3 081,0	65	2 938,8	62	2 938,8	62	2 370,0	50	11 328,6	239
6454	Litoměřice dol.n.	Ústí nad Labem západ	Litoměřice město z	Ústí nad Labem západ	1 593,9	63	1 518,0	60	480,7	19	1 214,4	48	4 807,0	190
6455	Ústí nad Labem západ	Štětí	Ústí nad Labem západ	Štětí	3 081,0	65	2 938,8	62	2 938,8	62	2 370,0	50	11 328,6	239
6456	Štětí	Ústí nad Labem západ	Štětí	Ústí nad Labem západ	3 081,0	65	2 938,8	62	2 938,8	62	2 370,0	50	11 328,6	239
6458	Štětí	Ústí nad Labem západ	Štětí	Ústí nad Labem západ	3 081,0	65	2 938,8	62	2 938,8	62	2 370,0	50	11 328,6	239
6459	Bílina	Štětí	Ústí nad Labem západ	Štětí	4 313,4	91	4 313,4	91	4 360,8	92	3 270,6	69	16 258,2	343
6459	Bílina	Štětí	Bílina	Ústí nad Labem západ	1 898,0	65	1 810,4	62	1 810,4	62	1 460,0	50	6 978,8	239
6460	Ústí n.L.-Střekov	Děčín hl.n.	Ústí n.L.-Střekov	Děčín hl.n.	1 800,5	65	1 717,4	62	1 717,4	62	1 385,0	50	6 620,3	239
6461	Děčín hl.n.	Ústí n.L.-Střekov	Děčín hl.n.	Ústí n.L.-Střekov	1 800,5	65	1 717,4	62	1 717,4	62	1 385,0	50	6 620,3	239
6462	Ústí n.L.-Střekov	Děčín hl.n.	Ústí n.L.-Střekov	Děčín hl.n.	2 520,7	91	2 520,7	91	2 548,4	92	1 911,3	69	9 501,1	343
6463	Děčín hl.n.	Litoměřice dol.n.	Děčín hl.n.	Litoměřice město z	3 213,0	63	3 060,0	60	969,0	19	2 448,0	48	9 690,0	190
6464	Ústí n.L.-Střekov	Děčín hl.n.	Ústí n.L.-Střekov	Děčín hl.n.	2 520,7	91	2 520,7	91	2 548,4	92	1 911,3	69	9 501,1	343
6465	Děčín hl.n.	Ústí nad Labem západ	Děčín hl.n.	Ústí n.L.-Střekov	775,6	28	858,7	31	2 022,1	73	581,7	21	4 238,1	153
6467	Děčín hl.n.	Ústí n.L.-Střekov	Děčín hl.n.	Ústí n.L.-Střekov	2 520,7	91	2 520,7	91	2 548,4	92	1 911,3	69	9 501,1	343
6468	Ústí n.L.-Střekov	Děčín hl.n.	Ústí n.L.-Střekov	Děčín hl.n.	2 520,7	91	2 520,7	91	2 548,4	92	1 911,3	69	9 501,1	343
6469	Děčín hl.n.	Ústí n.L.-Střekov	Děčín hl.n.	Ústí n.L.-Střekov	2 520,7	91	2 520,7	91	2 548,4	92	1 911,3	69	9 501,1	343
6470	Ústí n.L.-Střekov	Děčín hl.n.	Ústí n.L.-Střekov	Děčín hl.n.	2 520,7	91	2 520,7	91	2 548,4	92	1 911,3	69	9 501,1	343
6471	Děčín hl.n.	Ústí n.L.-Střekov	Děčín hl.n.	Ústí n.L.-Střekov	2 520,7	91	2 520,7	91	2 548,4	92	1 911,3	69	9 501,1	343
6472	Ústí n.L.-Střekov	Děčín hl.n.	Ústí n.L.-Střekov	Děčín hl.n.	2 520,7	91	2 520,7	91	2 548,4	92	1 911,3	69	9 501,1	343
6473	Děčín hl.n.	Ústí n.L.-Střekov	Děčín hl.n.	Ústí n.L.-Střekov	2 520,7	91	2 520,7	91	2 548,4	92	1 911,3	69	9 501,1	343
6474	Ústí n.L.-Střekov	Děčín hl.n.	Ústí n.L.-Střekov	Děčín hl.n.	2 520,7	91	2 520,7	91	2 548,4	92	1 911,3	69	9 501,1	343
6475	Děčín hl.n.	Ústí n.L.-Střekov	Děčín hl.n.	Ústí n.L.-Střekov	2 520,7	91	2 520,7	91	2 548,4	92	1 911,3	69	9 501,1	343
6500	Žatec západ	Louka u Litvínova	Žatec západ	Louka u Litvínova	3 081,0	65	2 938,8	62	2 938,8	62	2 370,0	50	11 328,6	239
6501	Most	Žatec západ	Most	Žatec západ	2 197,0	65	2 095,6	62	2 095,6	62	1 690,0	50	8 078,2	239
6502	Žatec západ	Most	Žatec západ	Most	3 075,8	91	3 075,8	91	3 109,6	92	2 332,2	69	11 593,4	343
6503	Most	Žatec západ	Most	Žatec západ	3 075,8	91	3 075,8	91	3 109,6	92	2 332,2	69	11 593,4	343
6504	Žatec západ	Most	Žatec západ	Most	2 197,0	65	2 095,6	62	2 095,6	62	1 690,0	50	8 078,2	239
6505	Most	Žatec západ	Most	Žatec západ	2 197,0	65	2 095,6	62	2 095,6	62	1 690,0	50	8 078,2	239
6506	Žatec západ	Most	Žatec západ	Most	3 075,8	91	3 075,8	91	3 109,6	92	2 332,2	69	11 593,4	343
6507	Most	Žatec západ	Most	Žatec západ	3 075,8	91	3 075,8	91	3 109,6	92	2 332,2	69	11 593,4	343
6508	Žatec západ	Most	Žatec západ	Most	3 075,8	91	3 075,8	91	3 109,6	92	2 332,2	69	11 593,4	343
6509	Most	Žatec západ	Most	Žatec západ	3 075,8	91	3 075,8	91	3 109,6	92	2 332,2	69	11 593,4	343
6510	Žatec západ	Most	Žatec západ	Most	3 075,8	91	3 075,8	91	3 109,6	92	2 332,2	69	11 593,4	343
6511	Most	Žatec západ	Most	Žatec západ	3 075,8	91	3 075,8	91	3 109,6	92	2 332,2	69	11 593,4	343
6512	Žatec západ	Most	Žatec západ	Most	3 075,8	91	3 075,8	91	3 109,6	92	2 332,2	69	11 593,4	343
6513	Most	Žatec západ	Most	Žatec západ	3 075,8	91	3 075,8	91	3 109,6	92	2 332,2	69	11 593,4	343
6514	Žatec západ	Most	Žatec západ	Most	2 197,0	65	2 095,6	62	2 095,6	62	1 690,0	50	8 078,2	239
6515	Most	Žatec západ	Most	Žatec západ	2 197,0	65	2 095,6	62	2 095,6	62	1 690,0	50	8 078,2	239
6516	Žatec západ	Most	Žatec západ	Most	3 075,8	91	3 075,8	91	3 109,6	92	2 332,2	69	11 593,4	343
6517	Most	Žatec západ	Most	Žatec západ	3 075,8	91	3 075,8	91	3 109,6	92	2 332,2	69	11 593,4	343
6518	Žatec západ	Osek město	Žatec západ	Osek město	3 451,5	65	3 292,2	62	3 292,2	62	2 655,0	50	12 690,9	239

Rozsah objednaného dopravního výkonu dle smlouvy o závazku veřejné služby uzavřené s objednatelem Ústecký kraj

*) výkon ve vlkm

Číslo vlaku	Výchozí zastávka vlaku	Cílová zastávka vlaku	Začátek smluvního úseku	Konec smluvního úseku	Období 1. čtvrtletí 2012		Období 2. čtvrtletí 2012		Období 3. čtvrtletí 2012		Období 01. 10. 2012 - 08. 12. 2012		Období 01. 01. 2012 - 08. 12. 2012	
					Výkon *)	Četnost	Výkon *)	Četnost	Výkon *)	Četnost	Výkon *)	Četnost	Výkon *)	Četnost
6519	Most	Žatec západ	Most	Žatec západ	2 197,0	65	2 095,6	62	2 095,6	62	1 690,0	50	8 078,2	239
6520	Žatec západ	Most	Žatec západ	Most	3 075,8	91	3 075,8	91	3 109,6	92	2 332,2	69	11 593,4	343
6521	Most	Žatec západ	Most	Žatec západ	3 075,8	91	3 075,8	91	3 109,6	92	2 332,2	69	11 593,4	343
6522	Žatec západ	Most	Žatec západ	Most	3 075,8	91	3 075,8	91	3 109,6	92	2 332,2	69	11 593,4	343
6523	Most	Žatec západ	Most	Žatec západ	3 075,8	91	3 075,8	91	3 109,6	92	2 332,2	69	11 593,4	343
6524	Žatec západ	Most nové n. St. 1	Žatec západ	Most	3 075,8	91	3 075,8	91	3 109,6	92	2 332,2	69	11 593,4	343
6525	Most	Žatec západ	Most	Žatec západ	3 075,8	91	3 075,8	91	3 109,6	92	2 332,2	69	11 593,4	343
6551	Louny	Litoměřice horní n.	Louny	Litoměřice horní n.	2 730,0	65	2 604,0	62	2 604,0	62	2 100,0	50	10 038,0	239
6560	Lovosice	Postoloprty	Lovosice	Postoloprty	1 188,2	26	1 325,3	29	1 371,0	30	868,3	19	4 752,8	104
6562	Lovosice	Postoloprty	Louny	Postoloprty	741,0	65	706,8	62	706,8	62	570,0	50	2 724,6	239
6562	Lovosice	Postoloprty	Lovosice	Louny	2 160,9	63	2 058,0	60	651,7	19	1 646,4	48	6 517,0	190
6571	Libochovice město z	Litoměřice horní n.	Libochovice město z	Litoměřice horní n.	1 508,0	65	1 438,4	62	1 438,4	62	1 160,0	50	5 544,8	239
6572	Litoměřice horní n.	Louny	Libochovice město z	Louny	244,4	13	282,0	15	244,4	13	188,0	10	958,8	51
6572	Litoměřice horní n.	Louny	Lovosice	Libochovice město z	1 007,5	65	961,0	62	961,0	62	775,0	50	3 704,5	239
6572	Litoměřice horní n.	Louny	Litoměřice horní n.	Lovosice	700,7	91	700,7	91	708,4	92	531,3	69	2 641,1	343
6580	Libochovice	Postoloprty	Louny	Postoloprty	1 037,4	91	1 037,4	91	1 048,8	92	786,6	69	3 910,2	343
6580	Libochovice	Postoloprty	Libochovice	Louny	1 319,5	65	1 258,6	62	1 258,6	62	1 015,0	50	4 851,7	239
6602	Liberec	Děčín hl.n.	hr.VUSC 0420/0510 04	Děčín hl.n.	1 583,4	91	1 583,4	91	1 600,8	92	1 200,6	69	5 968,2	343
6604	Liberec	Děčín hl.n.	hr.VUSC 0420/0510 04	Děčín hl.n.	1 583,4	91	1 583,4	91	1 600,8	92	1 200,6	69	5 968,2	343
6605	Děčín hl.n.	Liberec	Děčín hl.n.	hr.VUSC 0420/0510 04	1 583,4	91	1 583,4	91	1 600,8	92	1 200,6	69	5 968,2	343
6606	Liberec	Děčín hl.n.	hr.VUSC 0420/0510 04	Děčín hl.n.	1 583,4	91	1 583,4	91	1 600,8	92	1 200,6	69	5 968,2	343
6607	Děčín hl.n.	Liberec	Děčín hl.n.	hr.VUSC 0420/0510 04	1 583,4	91	1 583,4	91	1 600,8	92	1 200,6	69	5 968,2	343
6608	Liberec	Děčín hl.n.	hr.VUSC 0420/0510 04	Děčín hl.n.	1 583,4	91	1 583,4	91	1 600,8	92	1 200,6	69	5 968,2	343
6609	Děčín hl.n.	Liberec	Děčín hl.n.	hr.VUSC 0420/0510 04	1 583,4	91	1 583,4	91	1 600,8	92	1 200,6	69	5 968,2	343
6610	Liberec	Děčín hl.n.	hr.VUSC 0420/0510 04	Děčín hl.n.	1 583,4	91	1 583,4	91	1 600,8	92	1 200,6	69	5 968,2	343
6611	Děčín hl.n.	Liberec	Děčín hl.n.	hr.VUSC 0420/0510 04	1 583,4	91	1 583,4	91	1 600,8	92	1 200,6	69	5 968,2	343
6612	Liberec	Děčín hl.n.	hr.VUSC 0420/0510 04	Děčín hl.n.	1 583,4	91	1 583,4	91	1 600,8	92	1 200,6	69	5 968,2	343
6613	Děčín hl.n.	Liberec	Děčín hl.n.	hr.VUSC 0420/0510 04	1 583,4	91	1 583,4	91	1 600,8	92	1 200,6	69	5 968,2	343
6615	Děčín hl.n.	Liberec	Děčín hl.n.	hr.VUSC 0420/0510 04	1 583,4	91	1 583,4	91	1 600,8	92	1 200,6	69	5 968,2	343
6620	Česká Lípa hl.n.	Děčín hl.n.	hr.VUSC 0420/0510 04	Děčín hl.n.	1 566,0	90	1 583,4	91	1 600,8	92	1 200,6	69	5 950,8	342
6621	Děčín hl.n.	Česká Lípa hl.n.	Děčín hl.n.	hr.VUSC 0420/0510 04	1 357,2	78	1 339,8	77	1 305,0	75	1 044,0	60	5 046,0	290
6622	Česká Lípa hl.n.	Děčín hl.n.	hr.VUSC 0420/0510 04	Děčín hl.n.	1 357,2	78	1 339,8	77	1 305,0	75	1 044,0	60	5 046,0	290
6624	Česká Lípa hl.n.	Děčín hl.n.	hr.VUSC 0420/0510 04	Děčín hl.n.	1 583,4	91	1 583,4	91	1 600,8	92	1 200,6	69	5 968,2	343
6628	Doksy	Děčín hl.n.	hr.VUSC 0420/0510 04	Děčín hl.n.	1 583,4	91	1 583,4	91	1 600,8	92	1 200,6	69	5 968,2	343
6630	Česká Lípa hl.n.	Děčín hl.n.	hr.VUSC 0420/0510 04	Děčín hl.n.	1 583,4	91	1 583,4	91	1 600,8	92	1 200,6	69	5 968,2	343
6660/1	Děčín hl.n.	Nový Bor	Děčín hl.n.	hr.VUSC 0420/0510 04	1 583,4	91	1 583,4	91	1 600,8	92	1 200,6	69	5 968,2	343
6662/3	Děčín hl.n.	Nový Bor	Děčín hl.n.	hr.VUSC 0420/0510 04	1 583,4	91	1 583,4	91	1 600,8	92	1 200,6	69	5 968,2	343
6681	Děčín hl.n.	Česká Lípa hl.n.	Děčín hl.n.	hr.VUSC 0420/0510 04	1 583,4	91	1 583,4	91	1 600,8	92	1 200,6	69	5 968,2	343
6700	Rakovník	Osek město	Louny	Most	2 347,8	91	2 347,8	91	2 373,6	92	1 780,2	69	8 849,4	343
6700	Rakovník	Osek město	Most	Osek město	1 254,5	65	1 196,6	62	1 196,6	62	965,0	50	4 612,7	239
6700	Rakovník	Osek město	hr.VUSC 0200/0420 01	Louny	1 560,0	65	1 488,0	62	1 488,0	62	1 200,0	50	5 736,0	239
6701	Chomutov	Rakovník	Most	hr.VUSC 0200/0420 01	4 531,8	91	4 531,8	91	4 581,6	92	3 436,2	69	17 081,4	343
6701	Chomutov	Rakovník	Chomutov	Most	2 025,0	90	2 047,5	91	2 070,0	92	1 552,5	69	7 695,0	342
6702	Rakovník	Most	Louny	Most	2 347,8	91	2 347,8	91	2 373,6	92	1 780,2	69	8 849,4	343
6702	Rakovník	Most	hr.VUSC 0200/0420 01	Louny	2 160,0	90	2 184,0	91	2 208,0	92	1 656,0	69	8 208,0	342
6703	Osek město	Rakovník	Most	hr.VUSC 0200/0420 01	4 531,8	91	4 531,8	91	4 581,6	92	3 436,2	69	17 081,4	343
6703	Osek město	Rakovník	Osek město	Most	1 254,5	65	1 196,6	62	1 196,6	62	965,0	50	4 612,7	239
6704	Rakovník	Osek město	Most	Osek město	1 254,5	65	1 196,6	62	1 196,6	62	965,0	50	4 612,7	239
6704	Rakovník	Osek město	hr.VUSC 0200/0420 01	Most	4 531,8	91	4 531,8	91	4 581,6	92	3 436,2	69	17 081,4	343

Rozsah objednaného dopravního výkonu dle smlouvy o závazku veřejné služby uzavřené s objednatelem Ústecký kraj

*) výkon ve vlkm

Číslo vlaku	Výchozí zastávka vlaku	Cílová zastávka vlaku	Začátek smluvního úseku	Konec smluvního úseku	Období 1. čtvrtletí 2012		Období 2. čtvrtletí 2012		Období 3. čtvrtletí 2012		Období 01. 10. 2012 - 08. 12. 2012		Období 01. 01. 2012 - 08. 12. 2012	
					Výkon *)	Četnost	Výkon *)	Četnost	Výkon *)	Četnost	Výkon *)	Četnost	Výkon *)	Četnost
6705	Most	Rakovník	Most	hr.VUSC 0200/0420 01	4 531,8	91	4 531,8	91	4 581,6	92	3 436,2	69	17 081,4	343
6706	Rakovník	Most	hr.VUSC 0200/0420 01	Most	4 531,8	91	4 531,8	91	4 581,6	92	3 436,2	69	17 081,4	343
6707	Most	Rakovník	Most	hr.VUSC 0200/0420 01	4 531,8	91	4 531,8	91	4 581,6	92	3 436,2	69	17 081,4	343
6708	Rakovník	Osek město	Louny	Most	2 347,8	91	2 347,8	91	2 373,6	92	1 780,2	69	8 849,4	343
6708	Rakovník	Osek město	Most	Osek město	1 254,5	65	1 196,6	62	1 196,6	62	965,0	50	4 612,7	239
6708	Rakovník	Osek město	hr.VUSC 0200/0420 01	Louny	1 560,0	65	1 488,0	62	1 488,0	62	1 200,0	50	5 736,0	239
6709	Osek město	Rakovník	Most	hr.VUSC 0200/0420 01	4 531,8	91	4 531,8	91	4 581,6	92	3 436,2	69	17 081,4	343
6709	Osek město	Rakovník	Osek město	Most	1 254,5	65	1 196,6	62	1 196,6	62	965,0	50	4 612,7	239
6710	Rakovník	Osek město	Most	Osek město	1 254,5	65	1 196,6	62	1 196,6	62	965,0	50	4 612,7	239
6710	Rakovník	Osek město	hr.VUSC 0200/0420 01	Most	4 531,8	91	4 531,8	91	4 581,6	92	3 436,2	69	17 081,4	343
6711	Osek město	Rakovník	Most	hr.VUSC 0200/0420 01	4 531,8	91	4 531,8	91	4 581,6	92	3 436,2	69	17 081,4	343
6711	Osek město	Rakovník	Osek město	Most	1 254,5	65	1 196,6	62	1 196,6	62	965,0	50	4 612,7	239
6712	Rakovník	Most	hr.VUSC 0200/0420 01	Most	4 531,8	91	4 531,8	91	4 581,6	92	3 436,2	69	17 081,4	343
6713	Osek město	Rakovník	Most	hr.VUSC 0200/0420 01	4 531,8	91	4 531,8	91	4 581,6	92	3 436,2	69	17 081,4	343
6713	Osek město	Rakovník	Osek město	Most	1 254,5	65	1 196,6	62	1 196,6	62	965,0	50	4 612,7	239
6714	Rakovník	Most	hr.VUSC 0200/0420 01	Most	4 531,8	91	4 531,8	91	4 581,6	92	3 436,2	69	17 081,4	343
6715	Most	Rakovník	Louny	hr.VUSC 0200/0420 01	2 184,0	91	2 184,0	91	2 208,0	92	1 656,0	69	8 232,0	343
6715	Most	Rakovník	Most	Louny	2 347,8	91	2 347,8	91	2 373,6	92	1 780,2	69	8 849,4	343
6716	Rakovník	Most	hr.VUSC 0200/0420 01	Most	4 531,8	91	4 531,8	91	4 581,6	92	3 436,2	69	17 081,4	343
6717	Most	Rakovník	Most	hr.VUSC 0200/0420 01	4 531,8	91	4 531,8	91	4 581,6	92	3 436,2	69	17 081,4	343
6718	Rakovník	Chomutov	hr.VUSC 0200/0420 01	Chomutov	6 579,3	91	6 579,3	91	6 651,6	92	4 988,7	69	24 798,9	343
6740	Rakovník	Osek město	Most	Osek město	1 254,5	65	1 196,6	62	1 196,6	62	965,0	50	4 612,7	239
6740	Rakovník	Osek město	Domoušice	Louny	1 443,0	65	1 376,4	62	1 376,4	62	1 110,0	50	5 305,8	239
6740	Rakovník	Osek město	Louny	Most	2 347,8	91	2 347,8	91	2 373,6	92	1 780,2	69	8 849,4	343
6741	Osek město	Domoušice	Louny	Domoušice	1 443,0	65	1 376,4	62	1 376,4	62	1 110,0	50	5 305,8	239
6741	Osek město	Domoušice	Osek město	Most	1 254,5	65	1 196,6	62	1 196,6	62	965,0	50	4 612,7	239
6741	Osek město	Domoušice	Most	Louny	2 347,8	91	2 347,8	91	2 373,6	92	1 780,2	69	8 849,4	343
6742	Domoušice	Most	Louny	Most	2 347,8	91	2 347,8	91	2 373,6	92	1 780,2	69	8 849,4	343
6742	Domoušice	Most	Domoušice	Louny	1 443,0	65	1 376,4	62	1 376,4	62	1 110,0	50	5 305,8	239
6743	Most	Domoušice	Louny	Domoušice	1 443,0	65	1 376,4	62	1 376,4	62	1 110,0	50	5 305,8	239
6743	Most	Domoušice	Most	Louny	2 347,8	91	2 347,8	91	2 373,6	92	1 780,2	69	8 849,4	343
6744	Domoušice	Most	Louny	Most	2 347,8	91	2 347,8	91	2 373,6	92	1 780,2	69	8 849,4	343
6744	Domoušice	Most	Domoušice	Louny	1 443,0	65	1 376,4	62	1 376,4	62	1 110,0	50	5 305,8	239
6745	Osek město	Rakovník	Louny	Domoušice	1 443,0	65	1 376,4	62	1 376,4	62	1 110,0	50	5 305,8	239
6745	Osek město	Rakovník	Most	Louny	2 347,8	91	2 347,8	91	2 373,6	92	1 780,2	69	8 849,4	343
6745	Osek město	Rakovník	Osek město	Most	1 254,5	65	1 196,6	62	1 196,6	62	965,0	50	4 612,7	239
6747	Most	Domoušice	Louny	Domoušice	1 443,0	65	1 376,4	62	1 376,4	62	1 110,0	50	5 305,8	239
6747	Most	Domoušice	Most	Louny	2 347,8	91	2 347,8	91	2 373,6	92	1 780,2	69	8 849,4	343
6761	Louny	Rakovník	Louny	hr.VUSC 0200/0420 01	1 560,0	65	1 488,0	62	1 488,0	62	1 200,0	50	5 736,0	239
6772	Rakovník	Domoušice	hr.VUSC 0200/0420 01	Domoušice	117,0	65	111,6	62	111,6	62	90,0	50	430,2	239
6783	Osek město	Louny předměstí	Louny	Louny město nz	218,4	91	218,4	91	220,8	92	165,6	69	823,2	343
6783	Osek město	Louny předměstí	Osek město	Most	1 254,5	65	1 196,6	62	1 196,6	62	965,0	50	4 612,7	239
6783	Osek město	Louny předměstí	Most	Louny	2 347,8	91	2 347,8	91	2 373,6	92	1 780,2	69	8 849,4	343
6784	Louny předměstí	Osek město	Most	Osek město	1 254,5	65	1 196,6	62	1 196,6	62	965,0	50	4 612,7	239
6784	Louny předměstí	Osek město	Louny město nz	Louny	216,0	90	218,4	91	220,8	92	165,6	69	820,8	342
6784	Louny předměstí	Osek město	Louny	Most	2 347,8	91	2 347,8	91	2 373,6	92	1 780,2	69	8 849,4	343
6786	Louny	Osek město	Most	Osek město	1 254,5	65	1 196,6	62	1 196,6	62	965,0	50	4 612,7	239
6786	Louny	Osek město	Louny	Most	2 347,8	91	2 347,8	91	2 373,6	92	1 780,2	69	8 849,4	343
6787	Most	Louny	Most	Louny	2 347,8	91	2 347,8	91	2 373,6	92	1 780,2	69	8 849,4	343

Rozsah objednaného dopravního výkonu dle smlouvy o závazku veřejné služby uzavřené s objednatelem Ústecký kraj

*) výkon ve vlkm

Číslo vlaku	Výchozí zastávka vlaku	Cílová zastávka vlaku	Začátek smluvního úseku	Konec smluvního úseku	Období 1. čtvrtletí 2012		Období 2. čtvrtletí 2012		Období 3. čtvrtletí 2012		Období 01. 10. 2012 - 08. 12. 2012		Období 01. 01. 2012 - 08. 12. 2012	
					Výkon *)	Četnost	Výkon *)	Četnost	Výkon *)	Četnost	Výkon *)	Četnost	Výkon *)	Četnost
6800	Ústí nad Labem hl.n.	Chomutov	Ústí nad Labem hl.n.	Chomutov	6 397,3	91	6 397,3	91	6 467,6	92	4 850,7	69	24 112,9	343
6801	Most	Děčín hl.n.	Most	Děčín hl.n.	6 354,0	90	6 424,6	91	6 495,2	92	4 871,4	69	24 145,2	342
6802	Děčín hl.n.	Chomutov	Most	Chomutov	1 462,5	65	1 395,0	62	1 395,0	62	1 125,0	50	5 377,5	239
6802	Děčín hl.n.	Chomutov	Děčín hl.n.	Most	6 424,6	91	6 424,6	91	6 495,2	92	4 871,4	69	24 215,8	343
6803	Most	Děčín hl.n.	Ústí nad Labem hl.n.	Děčín hl.n.	2 074,8	91	2 074,8	91	2 097,6	92	1 573,2	69	7 820,4	343
6803	Most	Děčín hl.n.	Most	Ústí nad Labem hl.n.	4 302,0	90	4 349,8	91	4 397,6	92	3 298,2	69	16 347,6	342
6804	Děčín hl.n.	Most	Děčín hl.n.	Most	6 424,6	91	6 424,6	91	6 495,2	92	4 871,4	69	24 215,8	343
6805	Chomutov	Děčín hl.n.	Most	Děčín hl.n.	6 424,6	91	6 424,6	91	6 495,2	92	4 871,4	69	24 215,8	343
6805	Chomutov	Děčín hl.n.	Chomutov	Most	1 462,5	65	1 395,0	62	1 395,0	62	1 125,0	50	5 377,5	239
6806	Děčín hl.n.	Most	Děčín hl.n.	Most	6 424,6	91	6 424,6	91	6 495,2	92	4 871,4	69	24 215,8	343
6807	Chomutov	Děčín hl.n.	Most	Děčín hl.n.	6 424,6	91	6 424,6	91	6 495,2	92	4 871,4	69	24 215,8	343
6807	Chomutov	Děčín hl.n.	Chomutov	Most	585,0	26	652,5	29	675,0	30	427,5	19	2 340,0	104
6808	Děčín hl.n.	Most	Děčín hl.n.	Most	6 424,6	91	6 424,6	91	6 495,2	92	4 871,4	69	24 215,8	343
6809	Most	Děčín hl.n.	Most	Děčín hl.n.	6 424,6	91	6 424,6	91	6 495,2	92	4 871,4	69	24 215,8	343
6810	Děčín hl.n.	Most	Děčín hl.n.	Most	6 424,6	91	6 424,6	91	6 495,2	92	4 871,4	69	24 215,8	343
6811	Most	Děčín hl.n.	Most	Děčín hl.n.	6 424,6	91	6 424,6	91	6 495,2	92	4 871,4	69	24 215,8	343
6812	Děčín hl.n.	Most	Děčín hl.n.	Most	6 424,6	91	6 424,6	91	6 495,2	92	4 871,4	69	24 215,8	343
6813	Most	Děčín hl.n.	Most	Děčín hl.n.	6 424,6	91	6 424,6	91	6 495,2	92	4 871,4	69	24 215,8	343
6814	Děčín hl.n.	Most	Děčín hl.n.	Most	6 424,6	91	6 424,6	91	6 495,2	92	4 871,4	69	24 215,8	343
6815	Most	Děčín hl.n.	Most	Děčín hl.n.	6 424,6	91	6 424,6	91	6 495,2	92	4 871,4	69	24 215,8	343
6816	Děčín hl.n.	Most	Děčín hl.n.	Most	6 424,6	91	6 424,6	91	6 495,2	92	4 871,4	69	24 215,8	343
6817	Most	Děčín hl.n.	Most	Děčín hl.n.	6 424,6	91	6 424,6	91	6 495,2	92	4 871,4	69	24 215,8	343
6818	Děčín hl.n.	Most	Děčín hl.n.	Most	6 424,6	91	6 424,6	91	6 495,2	92	4 871,4	69	24 215,8	343
6819	Most	Děčín hl.n.	Most	Děčín hl.n.	6 424,6	91	6 424,6	91	6 495,2	92	4 871,4	69	24 215,8	343
6820	Děčín hl.n.	Most	Děčín hl.n.	Most	6 424,6	91	6 424,6	91	6 495,2	92	4 871,4	69	24 215,8	343
6821	Most	Děčín hl.n.	Most	Děčín hl.n.	6 424,6	91	6 424,6	91	6 495,2	92	4 871,4	69	24 215,8	343
6822	Děčín hl.n.	Most	Děčín hl.n.	Most	6 424,6	91	6 424,6	91	6 495,2	92	4 871,4	69	24 215,8	343
6823	Chomutov	Děčín hl.n.	Chomutov	Most	1 462,5	65	1 395,0	62	1 395,0	62	1 125,0	50	5 377,5	239
6823	Chomutov	Děčín hl.n.	Most	Děčín hl.n.	6 424,6	91	6 424,6	91	6 495,2	92	4 871,4	69	24 215,8	343
6824	Děčín hl.n.	Most	Děčín hl.n.	Most	6 424,6	91	6 424,6	91	6 495,2	92	4 871,4	69	24 215,8	343
6825	Most	Děčín hl.n.	Most	Děčín hl.n.	6 424,6	91	6 424,6	91	6 495,2	92	4 871,4	69	24 215,8	343
6826	Děčín hl.n.	Most	Děčín hl.n.	Most	6 424,6	91	6 424,6	91	6 495,2	92	4 871,4	69	24 215,8	343
6827	Most	Děčín hl.n.	Most	Děčín hl.n.	6 424,6	91	6 424,6	91	6 495,2	92	4 871,4	69	24 215,8	343
6828	Děčín hl.n.	Most	Děčín hl.n.	Most	6 424,6	91	6 424,6	91	6 495,2	92	4 871,4	69	24 215,8	343
6829	Most	Děčín hl.n.	Most	Děčín hl.n.	6 424,6	91	6 424,6	91	6 495,2	92	4 871,4	69	24 215,8	343
6830	Děčín hl.n.	Most	Děčín hl.n.	Most	6 424,6	91	6 424,6	91	6 495,2	92	4 871,4	69	24 215,8	343
6831	Most	Děčín hl.n.	Most	Děčín hl.n.	6 424,6	91	6 424,6	91	6 495,2	92	4 871,4	69	24 215,8	343
6832	Děčín hl.n.	Most	Děčín hl.n.	Most	6 424,6	91	6 424,6	91	6 495,2	92	4 871,4	69	24 215,8	343
6833	Most	Děčín hl.n.	Most	Děčín hl.n.	6 424,6	91	6 424,6	91	6 495,2	92	4 871,4	69	24 215,8	343
6834	Děčín hl.n.	Most	Děčín hl.n.	Most	6 424,6	91	6 424,6	91	6 495,2	92	4 871,4	69	24 215,8	343
6876	Ústí nad Labem hl.n.	Teplice v Čechách	Ústí nad Labem hl.n.	Teplice v Čechách	1 241,1	63	1 182,0	60	374,3	19	945,6	48	3 743,0	190
6877	Teplice v Čechách	Ústí nad Labem hl.n.	Teplice v Čechách	Ústí nad Labem hl.n.	1 241,1	63	1 182,0	60	374,3	19	945,6	48	3 743,0	190
6878	Ústí nad Labem hl.n.	Teplice v Čechách	Ústí nad Labem hl.n.	Teplice v Čechách	1 241,1	63	1 182,0	60	374,3	19	945,6	48	3 743,0	190
6879	Teplice v Čechách	Ústí nad Labem hl.n.	Teplice v Čechách	Ústí nad Labem hl.n.	1 241,1	63	1 182,0	60	374,3	19	945,6	48	3 743,0	190
6880	Ústí nad Labem západ	Bílina	Teplice v Čechách	Bílina	1 066,0	65	1 016,8	62	1 016,8	62	820,0	50	3 919,6	239
6882	Ústí nad Labem hl.n.	Most	Ústí nad Labem hl.n.	Most	1 195,0	25	1 386,2	29	1 434,0	30	908,2	19	4 923,4	103
6883	Most	Ústí nad Labem hl.n.	Most	Ústí nad Labem hl.n.	3 107,0	65	2 963,6	62	2 963,6	62	2 390,0	50	11 424,2	239
6887	Most	Ústí nad Labem hl.n.	Most	Ústí nad Labem hl.n.	4 349,8	91	4 349,8	91	4 397,6	92	3 298,2	69	16 395,4	343
6889	Kláštepec nad Ohří	Ústí nad Labem hl.n.	Kláštepec nad Ohří	Ústí nad Labem hl.n.	8 035,3	91	8 035,3	91	8 123,6	92	6 092,7	69	30 286,9	343

Rozsah objednaného dopravního výkonu dle smlouvy o závazku veřejné služby uzavřené s objednatelem Ústecký kraj

*) výkon ve vlkm

Číslo vlaku	Výchozí zastávka vlaku	Cílová zastávka vlaku	Začátek smluvního úseku	Konec smluvního úseku	Období 1. čtvrtletí 2012		Období 2. čtvrtletí 2012		Období 3. čtvrtletí 2012		Období 01. 10. 2012 - 08. 12. 2012		Období 01. 01. 2012 - 08. 12. 2012	
					Výkon *)	Četnost	Výkon *)	Četnost	Výkon *)	Četnost	Výkon *)	Četnost	Výkon *)	Četnost
6901	Ústí nad Labem hl.n.	Praha Masarykovo n.	Ústí nad Labem hl.n.	hr.VUSC 0200/0420 04	4 704,7	91	4 704,7	91	4 756,4	92	3 567,3	69	17 733,1	343
6902	Praha Masarykovo n.	Ústí nad Labem hl.n.	hr.VUSC 0200/0420 04	Ústí nad Labem hl.n.	4 704,7	91	4 704,7	91	4 756,4	92	3 567,3	69	17 733,1	343
6903	Ústí nad Labem hl.n.	Praha Masarykovo n.	Roudnice nad Labem	hr.VUSC 0200/0420 04	1 037,4	91	1 037,4	91	1 048,8	92	786,6	69	3 910,2	343
6903	Ústí nad Labem hl.n.	Praha Masarykovo n.	Ústí nad Labem hl.n.	Roudnice nad Labem	2 619,5	65	2 498,6	62	2 498,6	62	2 015,0	50	9 631,7	239
6904	Praha Masarykovo n.	Ústí nad Labem hl.n.	hr.VUSC 0200/0420 04	Ústí nad Labem hl.n.	4 704,7	91	4 704,7	91	4 756,4	92	3 567,3	69	17 733,1	343
6905	Ústí nad Labem hl.n.	Praha Masarykovo n.	Ústí nad Labem hl.n.	hr.VUSC 0200/0420 04	4 704,7	91	4 704,7	91	4 756,4	92	3 567,3	69	17 733,1	343
6906	Praha Masarykovo n.	Ústí nad Labem hl.n.	hr.VUSC 0200/0420 04	Ústí nad Labem hl.n.	4 704,7	91	4 704,7	91	4 756,4	92	3 567,3	69	17 733,1	343
6907	Ústí nad Labem hl.n.	Praha Masarykovo n.	Ústí nad Labem hl.n.	hr.VUSC 0200/0420 04	4 704,7	91	4 704,7	91	4 756,4	92	3 567,3	69	17 733,1	343
6908	Praha Masarykovo n.	Ústí nad Labem hl.n.	Hněvice	Ústí nad Labem hl.n.	4 504,5	91	4 504,5	91	4 554,0	92	3 415,5	69	16 978,5	343
6908	Praha Masarykovo n.	Ústí nad Labem hl.n.	hr.VUSC 0200/0420 04	Hněvice	143,0	65	136,4	62	136,4	62	110,0	50	525,8	239
6909	Ústí nad Labem hl.n.	Praha Masarykovo n.	Ústí nad Labem hl.n.	hr.VUSC 0200/0420 04	4 704,7	91	4 704,7	91	4 756,4	92	3 567,3	69	17 733,1	343
6910	Praha Masarykovo n.	Ústí nad Labem hl.n.	hr.VUSC 0200/0420 04	Ústí nad Labem hl.n.	4 704,7	91	4 704,7	91	4 756,4	92	3 567,3	69	17 733,1	343
6911	Ústí nad Labem hl.n.	Praha Masarykovo n.	Roudnice nad Labem	hr.VUSC 0200/0420 04	741,0	65	706,8	62	706,8	62	570,0	50	2 724,6	239
6911	Ústí nad Labem hl.n.	Praha Masarykovo n.	Ústí nad Labem hl.n.	Roudnice nad Labem	3 667,3	91	3 667,3	91	3 707,6	92	2 780,7	69	13 822,9	343
6912	Praha Masarykovo n.	Ústí nad Labem hl.n.	hr.VUSC 0200/0420 04	Roudnice nad Labem	741,0	65	706,8	62	706,8	62	570,0	50	2 724,6	239
6912	Praha Masarykovo n.	Ústí nad Labem hl.n.	Roudnice nad Labem	Ústí nad Labem hl.n.	3 667,3	91	3 667,3	91	3 707,6	92	2 780,7	69	13 822,9	343
6913	Ústí nad Labem hl.n.	Praha Masarykovo n.	Ústí nad Labem hl.n.	hr.VUSC 0200/0420 04	4 704,7	91	4 704,7	91	4 756,4	92	3 567,3	69	17 733,1	343
6914	Praha Masarykovo n.	Ústí nad Labem hl.n.	hr.VUSC 0200/0420 04	Ústí nad Labem hl.n.	4 704,7	91	4 704,7	91	4 756,4	92	3 567,3	69	17 733,1	343
6915	Ústí nad Labem hl.n.	Praha Masarykovo n.	Roudnice nad Labem	hr.VUSC 0200/0420 04	741,0	65	706,8	62	706,8	62	570,0	50	2 724,6	239
6915	Ústí nad Labem hl.n.	Praha Masarykovo n.	Ústí nad Labem hl.n.	Roudnice nad Labem	3 667,3	91	3 667,3	91	3 707,6	92	2 780,7	69	13 822,9	343
6916	Praha Masarykovo n.	Ústí nad Labem hl.n.	Roudnice nad Labem	Ústí nad Labem hl.n.	3 667,3	91	3 667,3	91	3 707,6	92	2 780,7	69	13 822,9	343
6916	Praha Masarykovo n.	Ústí nad Labem hl.n.	hr.VUSC 0200/0420 04	Roudnice nad Labem	741,0	65	706,8	62	706,8	62	570,0	50	2 724,6	239
6917	Ústí nad Labem hl.n.	Praha Masarykovo n.	Ústí nad Labem hl.n.	hr.VUSC 0200/0420 04	4 704,7	91	4 704,7	91	4 756,4	92	3 567,3	69	17 733,1	343
6918	Praha Masarykovo n.	Ústí nad Labem hl.n.	hr.VUSC 0200/0420 04	Ústí nad Labem hl.n.	4 704,7	91	4 704,7	91	4 756,4	92	3 567,3	69	17 733,1	343
6919	Ústí nad Labem hl.n.	Praha Masarykovo n.	Roudnice nad Labem	hr.VUSC 0200/0420 04	741,0	65	706,8	62	706,8	62	570,0	50	2 724,6	239
6919	Ústí nad Labem hl.n.	Praha Masarykovo n.	Ústí nad Labem hl.n.	Roudnice nad Labem	3 667,3	91	3 667,3	91	3 707,6	92	2 780,7	69	13 822,9	343
6920	Praha Masarykovo n.	Ústí nad Labem hl.n.	hr.VUSC 0200/0420 04	Roudnice nad Labem	741,0	65	706,8	62	706,8	62	570,0	50	2 724,6	239
6920	Praha Masarykovo n.	Ústí nad Labem hl.n.	Roudnice nad Labem	Ústí nad Labem hl.n.	3 667,3	91	3 667,3	91	3 707,6	92	2 780,7	69	13 822,9	343
6921	Ústí nad Labem hl.n.	Praha Masarykovo n.	Roudnice nad Labem	hr.VUSC 0200/0420 04	1 037,4	91	1 037,4	91	1 048,8	92	786,6	69	3 910,2	343
6921	Ústí nad Labem hl.n.	Praha Masarykovo n.	Ústí nad Labem hl.n.	Roudnice nad Labem	3 667,3	91	3 667,3	91	3 707,6	92	2 780,7	69	13 822,9	343
6922	Praha Masarykovo n.	Ústí nad Labem hl.n.	Hněvice	Roudnice nad Labem	837,2	91	837,2	91	846,4	92	634,8	69	3 155,6	343
6922	Praha Masarykovo n.	Ústí nad Labem hl.n.	Roudnice nad Labem	Ústí nad Labem hl.n.	3 667,3	91	3 667,3	91	3 707,6	92	2 780,7	69	13 822,9	343
6922	Praha Masarykovo n.	Ústí nad Labem hl.n.	hr.VUSC 0200/0420 04	Hněvice	143,0	65	136,4	62	136,4	62	110,0	50	525,8	239
6924	Praha Masarykovo n.	Ústí nad Labem hl.n.	hr.VUSC 0200/0420 04	Ústí nad Labem hl.n.	4 704,7	91	4 704,7	91	4 756,4	92	3 567,3	69	17 733,1	343
6940	Roudnice nad Labem	Ústí nad Labem hl.n.	Roudnice nad Labem	Ústí nad Labem hl.n.	3 627,0	90	3 667,3	91	3 707,6	92	2 780,7	69	13 782,6	342
6942	Roudnice nad Labem	Ústí nad Labem hl.n.	Roudnice nad Labem	Ústí nad Labem hl.n.	2 619,5	65	2 498,6	62	2 498,6	62	2 015,0	50	9 631,7	239
6943	Děčín hl.n.	Hněvice	Lovosice	Hněvice	1 745,1	63	1 662,0	60	526,3	19	1 329,6	48	5 263,0	190
6943	Děčín hl.n.	Hněvice	Ústí nad Labem hl.n.	Lovosice	1 417,0	65	1 351,6	62	1 351,6	62	1 090,0	50	5 210,2	239
6943	Děčín hl.n.	Hněvice	Děčín hl.n.	Ústí nad Labem hl.n.	2 074,8	91	2 074,8	91	2 097,6	92	1 573,2	69	7 820,4	343
6944	Roudnice nad Labem	Ústí nad Labem hl.n.	Roudnice nad Labem	Ústí nad Labem hl.n.	2 619,5	65	2 498,6	62	2 498,6	62	2 015,0	50	9 631,7	239
6945	Ústí nad Labem hl.n.	Roudnice nad Labem	Ústí nad Labem hl.n.	Roudnice nad Labem	3 667,3	91	3 667,3	91	3 707,6	92	2 780,7	69	13 822,9	343
6946	Hněvice	Ústí nad Labem hl.n.	Hněvice	Lovosice	1 745,1	63	1 662,0	60	526,3	19	1 329,6	48	5 263,0	190
6946	Hněvice	Ústí nad Labem hl.n.	Lovosice	Ústí nad Labem hl.n.	1 417,0	65	1 351,6	62	1 351,6	62	1 090,0	50	5 210,2	239
6947	Ústí nad Labem hl.n.	Roudnice nad Labem	Ústí nad Labem hl.n.	Roudnice nad Labem	3 667,3	91	3 667,3	91	3 707,6	92	2 780,7	69	13 822,9	343
6948	Roudnice nad Labem	Ústí nad Labem hl.n.	Roudnice nad Labem	Ústí nad Labem hl.n.	3 667,3	91	3 667,3	91	3 707,6	92	2 780,7	69	13 822,9	343
6949	Ústí nad Labem hl.n.	Roudnice nad Labem	Ústí nad Labem hl.n.	Roudnice nad Labem	3 667,3	91	3 667,3	91	3 707,6	92	2 780,7	69	13 822,9	343
6950	Roudnice nad Labem	Ústí nad Labem hl.n.	Roudnice nad Labem	Ústí nad Labem hl.n.	3 667,3	91	3 667,3	91	3 707,6	92	2 780,7	69	13 822,9	343
6951	Ústí nad Labem hl.n.	Roudnice nad Labem	Ústí nad Labem hl.n.	Roudnice nad Labem	3 667,3	91	3 667,3	91	3 707,6	92	2 780,7	69	13 822,9	343
6952	Roudnice nad Labem	Ústí nad Labem hl.n.	Roudnice nad Labem	Ústí nad Labem hl.n.	3 667,3	91	3 667,3	91	3 707,6	92	2 780,7	69	13 822,9	343

Rozsah objednaného dopravního výkonu dle smlouvy o závazku veřejné služby uzavřené s objednatelem Ústecký kraj

*) výkon ve vlkm

Číslo vlaku	Výchozí zastávka vlaku	Cílová zastávka vlaku	Začátek smluvního úseku	Konec smluvního úseku	Období 1. čtvrtletí 2012		Období 2. čtvrtletí 2012		Období 3. čtvrtletí 2012		Období 01. 10. 2012 - 08. 12. 2012		Období 01. 01. 2012 - 08. 12. 2012	
					Výkon *)	Četnost	Výkon *)	Četnost	Výkon *)	Četnost	Výkon *)	Četnost	Výkon *)	Četnost
6953	Ústí nad Labem hl.n.	Roudnice nad Labem	Ústí nad Labem hl.n.	Roudnice nad Labem	2 619,5	65	2 498,6	62	2 498,6	62	2 015,0	50	9 631,7	239
6955	Ústí nad Labem hl.n.	Roudnice nad Labem	Ústí nad Labem hl.n.	Roudnice nad Labem	3 667,3	91	3 667,3	91	3 707,6	92	2 780,7	69	13 822,9	343
6960	Ústí nad Labem hl.n.	Děčín hl.n.	Ústí nad Labem hl.n.	Děčín hl.n.	1 482,0	65	1 413,6	62	1 413,6	62	1 140,0	50	5 449,2	239
6961	Děčín hl.n.	Ústí nad Labem hl.n.	Děčín hl.n.	Ústí nad Labem hl.n.	1 482,0	65	1 413,6	62	1 413,6	62	1 140,0	50	5 449,2	239
6962	Ústí nad Labem západ	Děčín hl.n.	Ústí nad Labem západ	Děčín hl.n.	2 174,9	91	2 174,9	91	2 198,8	92	1 649,1	69	8 197,7	343
6963	Děčín hl.n.	Ústí nad Labem hl.n.	Děčín hl.n.	Ústí nad Labem hl.n.	1 482,0	65	1 413,6	62	1 413,6	62	1 140,0	50	5 449,2	239
6965	Děčín hl.n.	Ústí nad Labem západ	Ústí nad Labem hl.n.	Ústí nad Labem západ	71,5	65	68,2	62	68,2	62	55,0	50	262,9	239
6965	Děčín hl.n.	Ústí nad Labem západ	Děčín hl.n.	Ústí nad Labem hl.n.	2 074,8	91	2 074,8	91	2 097,6	92	1 573,2	69	7 820,4	343
6970	Lovosice	Ústí nad Labem hl.n.	Lovosice	Ústí nad Labem hl.n.	1 983,8	91	1 983,8	91	2 005,6	92	1 504,2	69	7 477,4	343
6971	Ústí nad Labem hl.n.	Lovosice	Ústí nad Labem hl.n.	Lovosice	1 983,8	91	1 983,8	91	2 005,6	92	1 504,2	69	7 477,4	343
6973	Ústí nad Labem hl.n.	Lovosice	Ústí nad Labem hl.n.	Lovosice	1 983,8	91	1 983,8	91	2 005,6	92	1 504,2	69	7 477,4	343
6980	Kralupy nad Vltavou	Hněvice	hr.VUSC 0200/0420 04	Hněvice	143,0	65	136,4	62	136,4	62	110,0	50	525,8	239
6982	Kralupy nad Vltavou	Hněvice	hr.VUSC 0200/0420 04	Hněvice	57,2	26	63,8	29	66,0	30	41,8	19	228,8	104
6986	Kralupy nad Vltavou	Hněvice	hr.VUSC 0200/0420 04	Hněvice	57,2	26	63,8	29	66,0	30	41,8	19	228,8	104
6988	Kralupy nad Vltavou	Roudnice nad Labem	hr.VUSC 0200/0420 04	Roudnice nad Labem	1 037,4	91	1 037,4	91	1 048,8	92	786,6	69	3 910,2	343
7010	Kláštepec nad Ohří	Cheb	Kláštepec nad Ohří	hr.VUSC 0410/0420 01	630,5	65	601,4	62	601,4	62	485,0	50	2 318,3	239
7011	Cheb	Kláštepec nad Ohří	hr.VUSC 0410/0420 01	Kláštepec nad Ohří	630,5	65	601,4	62	601,4	62	485,0	50	2 318,3	239
7012	Kláštepec nad Ohří	Cheb	Kláštepec nad Ohří	hr.VUSC 0410/0420 01	873,0	90	882,7	91	892,4	92	669,3	69	3 317,4	342
7013	Cheb	Kláštepec nad Ohří	hr.VUSC 0410/0420 01	Kláštepec nad Ohří	630,5	65	601,4	62	601,4	62	485,0	50	2 318,3	239
7014	Kláštepec nad Ohří	Cheb	Kláštepec nad Ohří	hr.VUSC 0410/0420 01	630,5	65	601,4	62	601,4	62	485,0	50	2 318,3	239
7015	Cheb	Kláštepec nad Ohří	hr.VUSC 0410/0420 01	Kláštepec nad Ohří	882,7	91	882,7	91	892,4	92	669,3	69	3 327,1	343
7016	Kláštepec nad Ohří	Cheb	Kláštepec nad Ohří	hr.VUSC 0410/0420 01	882,7	91	882,7	91	892,4	92	669,3	69	3 327,1	343
7017	Cheb	Kláštepec nad Ohří	hr.VUSC 0410/0420 01	Kláštepec nad Ohří	630,5	65	601,4	62	601,4	62	485,0	50	2 318,3	239
7018	Kláštepec nad Ohří	Cheb	hr.VUSC nad Ohří	hr.VUSC 0410/0420 01	882,7	91	882,7	91	892,4	92	669,3	69	3 327,1	343
7019	Cheb	Kláštepec nad Ohří	hr.VUSC 0410/0420 01	Kláštepec nad Ohří	882,7	91	882,7	91	892,4	92	669,3	69	3 327,1	343
7020	Kláštepec nad Ohří	Cheb	Kláštepec nad Ohří	hr.VUSC 0410/0420 01	882,7	91	882,7	91	892,4	92	669,3	69	3 327,1	343
7050	Chomutov	Karlovy Vary	Chomutov	hr.VUSC 0410/0420 01	2 493,0	90	2 520,7	91	2 548,4	92	1 911,3	69	9 473,4	342
7051	Karlovy Vary	Kláštepec nad Ohří	hr.VUSC 0410/0420 01	Kláštepec nad Ohří	873,0	90	882,7	91	892,4	92	669,3	69	3 317,4	342
7053	Karlovy Vary	Kláštepec nad Ohří	hr.VUSC 0410/0420 01	Kláštepec nad Ohří	630,5	65	601,4	62	601,4	62	485,0	50	2 318,3	239
7054	Kláštepec nad Ohří	Karlovy Vary	Kláštepec nad Ohří	hr.VUSC 0410/0420 01	630,5	65	601,4	62	601,4	62	485,0	50	2 318,3	239
7055	Karlovy Vary	Kláštepec nad Ohří	hr.VUSC 0410/0420 01	Kláštepec nad Ohří	882,7	91	882,7	91	892,4	92	669,3	69	3 327,1	343
7057	Karlovy Vary	Kláštepec nad Ohří	hr.VUSC 0410/0420 01	Kláštepec nad Ohří	882,7	91	882,7	91	892,4	92	669,3	69	3 327,1	343
7058	Kláštepec nad Ohří	Karlovy Vary	Kláštepec nad Ohří	hr.VUSC 0410/0420 01	882,7	91	882,7	91	892,4	92	669,3	69	3 327,1	343
7059	Loket nz	Chomutov	hr.VUSC 0410/0420 01	Chomutov	2 520,7	91	2 520,7	91	2 548,4	92	1 911,3	69	9 501,1	343
7060	Chomutov	Kláštepec nad Ohří	Chomutov	Kláštepec nad Ohří	1 170,0	65	1 116,0	62	1 116,0	62	900,0	50	4 302,0	239
7061	Kláštepec nad Ohří	Chomutov	Kláštepec nad Ohří	Chomutov	1 170,0	65	1 116,0	62	1 116,0	62	900,0	50	4 302,0	239
7062	Chomutov	Kláštepec nad Ohří	Chomutov	Kláštepec nad Ohří	1 638,0	91	1 638,0	91	1 656,0	92	1 242,0	69	6 174,0	343
7063	Kláštepec nad Ohří	Chomutov	Kláštepec nad Ohří	Chomutov	1 170,0	65	1 116,0	62	1 116,0	62	900,0	50	4 302,0	239
7064	Chomutov	Kláštepec nad Ohří	Chomutov	Kláštepec nad Ohří	1 170,0	65	1 116,0	62	1 116,0	62	900,0	50	4 302,0	239
7065	Kláštepec nad Ohří	Chomutov	Kláštepec nad Ohří	Chomutov	1 170,0	65	1 116,0	62	1 116,0	62	900,0	50	4 302,0	239
7066	Chomutov	Kláštepec nad Ohří	Chomutov	Kláštepec nad Ohří	1 638,0	91	1 638,0	91	1 656,0	92	1 242,0	69	6 174,0	343
7067	Kláštepec nad Ohří	Chomutov	Kláštepec nad Ohří	Chomutov	1 170,0	65	1 116,0	62	1 116,0	62	900,0	50	4 302,0	239
7068	Chomutov	Kláštepec nad Ohří	Chomutov	Kláštepec nad Ohří	1 170,0	65	1 116,0	62	1 116,0	62	900,0	50	4 302,0	239
7069	Kláštepec nad Ohří	Chomutov	Kláštepec nad Ohří	Chomutov	1 170,0	65	1 116,0	62	1 116,0	62	900,0	50	4 302,0	239
7070	Most	Karlovy Vary	Kláštepec nad Ohří	hr.VUSC 0410/0420 01	252,2	26	281,3	29	291,0	30	184,3	19	1 008,8	104
7070	Most	Karlovy Vary	Most	Kláštepec nad Ohří	3 685,5	91	3 685,5	91	3 726,0	92	2 794,5	69	13 891,5	343
7071	Kláštepec nad Ohří	Most	Kláštepec nad Ohří	Most	3 685,5	91	3 685,5	91	3 726,0	92	2 794,5	69	13 891,5	343
7072	Most	Kláštepec nad Ohří	Most	Kláštepec nad Ohří	3 685,5	91	3 685,5	91	3 726,0	92	2 794,5	69	13 891,5	343
7073	Kláštepec nad Ohří	Most	Kláštepec nad Ohří	Most	3 685,5	91	3 685,5	91	3 726,0	92	2 794,5	69	13 891,5	343

Rozsah objednaného dopravního výkonu dle smlouvy o závazku veřejné služby uzavřené s objednatelem Ústecký kraj

*) výkon ve vlkm

Číslo vlaku	Výchozí zastávka vlaku	Cílová zastávka vlaku	Začátek smluvního úseku	Konec smluvního úseku	Období 1. čtvrtletí 2012		Období 2. čtvrtletí 2012		Období 3. čtvrtletí 2012		Období 01. 10. 2012 - 08. 12. 2012		Období 01. 01. 2012 - 08. 12. 2012	
					Výkon *)	Četnost	Výkon *)	Četnost	Výkon *)	Četnost	Výkon *)	Četnost	Výkon *)	Četnost
7074	Most	Kláštepec nad Ohří	Most	Kláštepec nad Ohří	3 685,5	91	3 685,5	91	3 726,0	92	2 794,5	69	13 891,5	343
7075	Karlovy Vary	Most	Kláštepec nad Ohří	Most	3 685,5	91	3 685,5	91	3 726,0	92	2 794,5	69	13 891,5	343
7075	Karlovy Vary	Most	hr.VUSC 0410/0420 01	Kláštepec nad Ohří	252,2	26	281,3	29	291,0	30	184,3	19	1 008,8	104
7076	Most	Kláštepec nad Ohří	Most	Kláštepec nad Ohří	3 685,5	91	3 685,5	91	3 726,0	92	2 794,5	69	13 891,5	343
7077	Kláštepec nad Ohří	Most	Kláštepec nad Ohří	Most	3 685,5	91	3 685,5	91	3 726,0	92	2 794,5	69	13 891,5	343
7078	Most	Kláštepec nad Ohří	Most	Kláštepec nad Ohří	3 685,5	91	3 685,5	91	3 726,0	92	2 794,5	69	13 891,5	343
7079	Kláštepec nad Ohří	Most	Kláštepec nad Ohří	Most	3 685,5	91	3 685,5	91	3 726,0	92	2 794,5	69	13 891,5	343
7080	Most	Kláštepec nad Ohří	Most	Kláštepec nad Ohří	3 685,5	91	3 685,5	91	3 726,0	92	2 794,5	69	13 891,5	343
7081	Kláštepec nad Ohří	Most	Kláštepec nad Ohří	Most	3 685,5	91	3 685,5	91	3 726,0	92	2 794,5	69	13 891,5	343
7082	Most	Kláštepec nad Ohří	Chomutov	Kláštepec nad Ohří	1 638,0	91	1 638,0	91	1 656,0	92	1 242,0	69	6 174,0	343
7082	Most	Kláštepec nad Ohří	Most	Chomutov	2 047,5	91	2 047,5	91	2 070,0	92	1 552,5	69	7 717,5	343
7083	Kláštepec nad Ohří	Most	Kláštepec nad Ohří	Most	3 685,5	91	3 685,5	91	3 726,0	92	2 794,5	69	13 891,5	343
7087	Kláštepec nad Ohří	Most	Chomutov	Most	1 462,5	65	1 395,0	62	1 395,0	62	1 125,0	50	5 377,5	239
7087	Kláštepec nad Ohří	Most	Kláštepec nad Ohří	Chomutov	1 638,0	91	1 638,0	91	1 656,0	92	1 242,0	69	6 174,0	343
7322/3	Kláštepec nad Ohří	Plzeň hl.n.os.n.	Kláštepec nad Ohří	hr.VUSC 0410/0420 01	630,5	65	601,4	62	601,4	62	485,0	50	2 318,3	239
7350/1	Mariánské Lázně	Kláštepec nad Ohří	hr.VUSC 0410/0420 01	Kláštepec nad Ohří	882,7	91	882,7	91	892,4	92	669,3	69	3 327,1	343
7700/1	Blatno u Jesenice	Beroun os.n.	Blatno u Jesenice	hr.VUSC 0200/0420 02	117,0	65	111,6	62	111,6	62	90,0	50	430,2	239
7702/3	Beroun os.n.	Blatno u Jesenice	hr.VUSC 0200/0420 02	Blatno u Jesenice	117,0	65	111,6	62	111,6	62	90,0	50	430,2	239
9601	Hněvice	Praha Masarykovo n.	Hněvice	hr.VUSC 0200/0420 04	143,0	65	136,4	62	136,4	62	110,0	50	525,8	239
9603	Lovosice	Praha Masarykovo n.	Roudnice nad Labem	hr.VUSC 0200/0420 04	1 037,4	91	1 037,4	91	1 048,8	92	786,6	69	3 910,2	343
9603	Lovosice	Praha Masarykovo n.	Lovosice	Roudnice nad Labem	1 665,0	90	1 683,5	91	1 702,0	92	1 276,5	69	6 327,0	342
9605	Roudnice nad Labem	Praha hl.n.	Roudnice nad Labem	hr.VUSC 0200/0420 04	1 037,4	91	1 037,4	91	1 048,8	92	786,6	69	3 910,2	343
9700	Kralupy nad Vltavou	Louny	hr.VUSC 0200/0420 08	Louny	2 002,0	91	2 002,0	91	2 024,0	92	1 518,0	69	7 546,0	343
9701	Louny	Kralupy nad Vltavou	Louny	hr.VUSC 0200/0420 08	1 430,0	65	1 364,0	62	1 364,0	62	1 100,0	50	5 258,0	239
9702	Kralupy nad Vltavou	Louny	hr.VUSC 0200/0420 08	Louny	2 002,0	91	2 002,0	91	2 024,0	92	1 518,0	69	7 546,0	343
9703	Louny	Kralupy nad Vltavou	Louny	hr.VUSC 0200/0420 08	2 002,0	91	2 002,0	91	2 024,0	92	1 518,0	69	7 546,0	343
9705	Louny	Kralupy nad Vltavou	Louny	hr.VUSC 0200/0420 08	2 002,0	91	2 002,0	91	2 024,0	92	1 518,0	69	7 546,0	343
9707	Louny	Kralupy nad Vltavou	Louny	hr.VUSC 0200/0420 08	2 002,0	91	2 002,0	91	2 024,0	92	1 518,0	69	7 546,0	343
9709	Louny	Kralupy nad Vltavou	Louny	hr.VUSC 0200/0420 08	2 002,0	91	2 002,0	91	2 024,0	92	1 518,0	69	7 546,0	343
9711	Peruc	Kralupy nad Vltavou	Peruc	hr.VUSC 0200/0420 08	112,5	25	130,5	29	135,0	30	85,5	19	463,5	103
9712	Kralupy nad Vltavou	Peruc	hr.VUSC 0200/0420 08	Peruc	292,5	65	279,0	62	279,0	62	225,0	50	1 075,5	239
9714	Kralupy nad Vltavou	Peruc	hr.VUSC 0200/0420 08	Peruc	409,5	91	409,5	91	414,0	92	310,5	69	1 543,5	343
9715	Peruc	Kralupy nad Vltavou	Peruc	hr.VUSC 0200/0420 08	292,5	65	279,0	62	279,0	62	225,0	50	1 075,5	239
9717	Peruc	Kralupy nad Vltavou	Peruc	hr.VUSC 0200/0420 08	409,5	91	409,5	91	414,0	92	310,5	69	1 543,5	343
9750	Slaný	Louny	hr.VUSC 0200/0420 08	Louny	1 430,0	65	1 364,0	62	1 364,0	62	1 100,0	50	5 258,0	239
9751	Louny	Slaný	Louny	hr.VUSC 0200/0420 08	2 002,0	91	2 002,0	91	2 024,0	92	1 518,0	69	7 546,0	343
9752	Slaný	Louny	hr.VUSC 0200/0420 08	Louny	2 002,0	91	2 002,0	91	2 024,0	92	1 518,0	69	7 546,0	343
9753	Louny	Slaný	Louny	hr.VUSC 0200/0420 08	2 002,0	91	2 002,0	91	2 024,0	92	1 518,0	69	7 546,0	343
9754	Slaný	Louny	hr.VUSC 0200/0420 08	Louny	2 002,0	91	2 002,0	91	2 024,0	92	1 518,0	69	7 546,0	343
9756	Slaný	Louny	hr.VUSC 0200/0420 08	Louny	2 002,0	91	2 002,0	91	2 024,0	92	1 518,0	69	7 546,0	343
9758	Slaný	Louny	hr.VUSC 0200/0420 08	Louny	2 002,0	91	2 002,0	91	2 024,0	92	1 518,0	69	7 546,0	343
9760	Slaný	Peruc	hr.VUSC 0200/0420 08	Peruc	112,5	25	130,5	29	135,0	30	85,5	19	463,5	103
12300	Vraňany	Račíněves z	Vraňany	Račíněves z	447,2	26	498,8	29	516,0	30	326,8	19	1 788,8	104
12301	Račíněves z	Kralupy nad Vltavou	Horní Beřkovice z	Vraňany	327,6	91	327,6	91	331,2	92	248,4	69	1 234,8	343
12301	Račíněves z	Kralupy nad Vltavou	Račíněves z	Horní Beřkovice z	353,6	26	394,4	29	408,0	30	258,4	19	1 414,4	104
12302	Vraňany	Račíněves z	Horní Beřkovice z	Račíněves z	353,6	26	394,4	29	408,0	30	258,4	19	1 414,4	104
12302	Vraňany	Račíněves z	Vraňany	Horní Beřkovice z	327,6	91	327,6	91	331,2	92	248,4	69	1 234,8	343
12303	Račíněves z	Vraňany	Straškov	Vraňany	1 392,3	91	1 392,3	91	1 407,6	92	1 055,7	69	5 247,9	343
12303	Račíněves z	Vraňany	Račíněves z	Straškov	49,4	26	55,1	29	57,0	30	36,1	19	197,6	104

Rozsah objednaného dopravního výkonu dle smlouvy o závazku veřejné služby uzavřené s objednatelem Ústecký kraj

*) výkon ve vlkm

Číslo vlaku	Výchozí zastávka vlaku	Cílová zastávka vlaku	Začátek smluvního úseku	Konec smluvního úseku	Období 1. čtvrtletí 2012		Období 2. čtvrtletí 2012		Období 3. čtvrtletí 2012		Období 01. 10. 2012 - 08. 12. 2012		Období 01. 01. 2012 - 08. 12. 2012	
					Výkon *)	Četnost	Výkon *)	Četnost	Výkon *)	Četnost	Výkon *)	Četnost	Výkon *)	Četnost
12304	Vraňany	Račíněves z	Vraňany	Račíněves z	447,2	26	498,8	29	516,0	30	326,8	19	1 788,8	104
12305	Račíněves z	Vraňany	Račíněves z	Vraňany	447,2	26	498,8	29	516,0	30	326,8	19	1 788,8	104
12310	Vraňany	Straškov	Vraňany	Straškov	994,5	65	948,6	62	948,6	62	765,0	50	3 656,7	239
12311	Straškov	Vraňany	Straškov	Vraňany	994,5	65	948,6	62	948,6	62	765,0	50	3 656,7	239
12312	Vraňany	Straškov	Vraňany	Straškov	994,5	65	948,6	62	948,6	62	765,0	50	3 656,7	239
12313	Straškov	Vraňany	Straškov	Vraňany	994,5	65	948,6	62	948,6	62	765,0	50	3 656,7	239
12314	Kralupy nad Vltavou	Straškov	Vraňany	Straškov	994,5	65	948,6	62	948,6	62	765,0	50	3 656,7	239
12315	Straškov	Vraňany	Straškov	Vraňany	994,5	65	948,6	62	948,6	62	765,0	50	3 656,7	239
12316	Vraňany	Straškov	Vraňany	Straškov	994,5	65	948,6	62	948,6	62	765,0	50	3 656,7	239
12317	Straškov	Vraňany	Straškov	Vraňany	994,5	65	948,6	62	948,6	62	765,0	50	3 656,7	239
12318	Vraňany	Straškov	Vraňany	Straškov	994,5	65	948,6	62	948,6	62	765,0	50	3 656,7	239
12319	Straškov	Vraňany	Straškov	Vraňany	994,5	65	948,6	62	948,6	62	765,0	50	3 656,7	239
12320	Vraňany	Straškov	Vraňany	Straškov	994,5	65	948,6	62	948,6	62	765,0	50	3 656,7	239
12321	Straškov	Vraňany	Straškov	Vraňany	994,5	65	948,6	62	948,6	62	765,0	50	3 656,7	239
12322	Vraňany	Straškov	Vraňany	Straškov	994,5	65	948,6	62	948,6	62	765,0	50	3 656,7	239
12323	Straškov	Vraňany	Straškov	Vraňany	994,5	65	948,6	62	948,6	62	765,0	50	3 656,7	239
12324	Vraňany	Straškov	Vraňany	Straškov	994,5	65	948,6	62	948,6	62	765,0	50	3 656,7	239
12340	Vraňany	Horní Beřkovice z	Vraňany	Horní Beřkovice z	234,0	65	223,2	62	223,2	62	180,0	50	860,4	239
12341	Horní Beřkovice z	Vraňany	Horní Beřkovice z	Vraňany	234,0	65	223,2	62	223,2	62	180,0	50	860,4	239
12342	Vraňany	Horní Beřkovice z	Vraňany	Horní Beřkovice z	234,0	65	223,2	62	223,2	62	180,0	50	860,4	239
12343	Horní Beřkovice z	Vraňany	Horní Beřkovice z	Vraňany	234,0	65	223,2	62	223,2	62	180,0	50	860,4	239
12344	Vraňany	Horní Beřkovice z	Vraňany	Horní Beřkovice z	234,0	65	223,2	62	223,2	62	180,0	50	860,4	239
12345	Horní Beřkovice z	Vraňany	Horní Beřkovice z	Vraňany	234,0	65	223,2	62	223,2	62	180,0	50	860,4	239
16000	Rumburk	Dolní Poustevna	Rumburk	Dolní Poustevna	1 709,5	65	1 630,6	62	1 630,6	62	1 315,0	50	6 285,7	239
16001	Dolní Poustevna	Rumburk	Dolní Poustevna	Rumburk	1 709,5	65	1 630,6	62	1 630,6	62	1 315,0	50	6 285,7	239
16002	Rumburk	Dolní Poustevna	Rumburk	Dolní Poustevna	1 709,5	65	1 630,6	62	1 630,6	62	1 315,0	50	6 285,7	239
16003	Dolní Poustevna	Rumburk	Dolní Poustevna	Rumburk	1 709,5	65	1 630,6	62	1 630,6	62	1 315,0	50	6 285,7	239
16004	Rumburk	Dolní Poustevna	Rumburk	Dolní Poustevna	1 709,5	65	1 630,6	62	1 630,6	62	1 315,0	50	6 285,7	239
16005	Dolní Poustevna	Rumburk	Dolní Poustevna	Rumburk	1 709,5	65	1 630,6	62	1 630,6	62	1 315,0	50	6 285,7	239
16007	Dolní Poustevna	Rumburk	Dolní Poustevna	Rumburk	1 709,5	65	1 630,6	62	1 630,6	62	1 315,0	50	6 285,7	239
16009	Dolní Poustevna	Rumburk	Dolní Poustevna	Rumburk	657,5	25	762,7	29	789,0	30	499,7	19	2 708,9	103
16011	Dolní Poustevna	Rumburk	Dolní Poustevna	Rumburk	683,8	26	762,7	29	789,0	30	499,7	19	2 735,2	104
16012	Rumburk	Dolní Poustevna	Rumburk	Dolní Poustevna	683,8	26	762,7	29	789,0	30	499,7	19	2 735,2	104
16013	Dolní Poustevna	Rumburk	Dolní Poustevna	Rumburk	1 709,5	65	1 630,6	62	1 630,6	62	1 315,0	50	6 285,7	239
16014	Rumburk	Dolní Poustevna	Rumburk	Dolní Poustevna	1 709,5	65	1 630,6	62	1 630,6	62	1 315,0	50	6 285,7	239
16016	Rumburk	Dolní Poustevna	Rumburk	Dolní Poustevna	683,8	26	762,7	29	789,0	30	499,7	19	2 735,2	104
16017	Dolní Poustevna	Rumburk	Dolní Poustevna	Rumburk	1 709,5	65	1 630,6	62	1 630,6	62	1 315,0	50	6 285,7	239
16018	Rumburk	Dolní Poustevna	Rumburk	Dolní Poustevna	2 393,3	91	2 393,3	91	2 419,6	92	1 814,7	69	9 020,9	343
16023	Dolní Poustevna	Rumburk	Dolní Poustevna	Rumburk	2 393,3	91	2 393,3	91	2 419,6	92	1 814,7	69	9 020,9	343
16030	Rumburk	Šluknov	Rumburk	Šluknov	130,0	13	130,0	13	130,0	13	100,0	10	490,0	49
16100	Lovosice	Teplice v Čechách	Lovosice	Teplice v Čechách	2 496,0	65	2 380,8	62	2 380,8	62	1 920,0	50	9 177,6	239
16101	Teplice v Čechách	Lovosice	Teplice v Čechách	Lovosice	2 496,0	65	2 380,8	62	2 380,8	62	1 920,0	50	9 177,6	239
16102	Lovosice	Teplice v Čechách	Lovosice	Teplice v Čechách	2 534,4	66	2 380,8	62	2 380,8	62	1 920,0	50	9 216,0	240
16103	Teplice v Čechách	Lovosice	Teplice v Čechách	Lovosice	2 496,0	65	2 380,8	62	2 380,8	62	1 920,0	50	9 177,6	239
16104	Lovosice	Teplice v Čechách	Lovosice	Teplice v Čechách	3 494,4	91	3 494,4	91	3 532,8	92	2 649,6	69	13 171,2	343
16105	Teplice v Čechách	Lovosice	Teplice v Čechách	Lovosice	3 494,4	91	3 494,4	91	3 532,8	92	2 649,6	69	13 171,2	343
16106	Lovosice	Teplice v Čechách	Lovosice	Teplice v Čechách	3 494,4	91	3 494,4	91	3 532,8	92	2 649,6	69	13 171,2	343
16107	Teplice v Čechách	Lovosice	Teplice v Čechách	Lovosice	3 494,4	91	3 494,4	91	3 532,8	92	2 649,6	69	13 171,2	343
16108	Lovosice	Teplice v Čechách	Lovosice	Teplice v Čechách	3 494,4	91	3 494,4	91	3 532,8	92	2 649,6	69	13 171,2	343

Rozsah objednaného dopravního výkonu dle smlouvy o závazku veřejné služby uzavřené s objednatelem Ústecký kraj

*) výkon ve vlkm

Číslo vlaku	Výchozí zastávka vlaku	Cílová zastávka vlaku	Začátek smluvního úseku	Konec smluvního úseku	Období 1. čtvrtletí 2012		Období 2. čtvrtletí 2012		Období 3. čtvrtletí 2012		Období 01. 10. 2012 - 08. 12. 2012		Období 01. 01. 2012 - 08. 12. 2012	
					Výkon *)	Četnost	Výkon *)	Četnost	Výkon *)	Četnost	Výkon *)	Četnost	Výkon *)	Četnost
16109	Teplice v Čechách	Lovosice	Teplice v Čechách	Lovosice	3 494,4	91	3 494,4	91	3 532,8	92	2 649,6	69	13 171,2	343
16110	Lovosice	Teplice v Čechách	Lovosice	Teplice v Čechách	3 494,4	91	3 494,4	91	3 532,8	92	2 649,6	69	13 171,2	343
16111	Teplice v Čechách	Lovosice	Teplice v Čechách	Lovosice	3 494,4	91	3 494,4	91	3 532,8	92	2 649,6	69	13 171,2	343
16112	Lovosice	Teplice v Čechách	Lovosice	Teplice v Čechách	3 494,4	91	3 494,4	91	3 532,8	92	2 649,6	69	13 171,2	343
16113	Teplice v Čechách	Lovosice	Teplice v Čechách	Lovosice	3 494,4	91	3 494,4	91	3 532,8	92	2 649,6	69	13 171,2	343
16114	Lovosice	Teplice v Čechách	Lovosice	Teplice v Čechách	3 494,4	91	3 494,4	91	3 532,8	92	2 649,6	69	13 171,2	343
16115	Teplice v Čechách	Lovosice	Teplice v Čechách	Lovosice	3 494,4	91	3 494,4	91	3 532,8	92	2 649,6	69	13 171,2	343
16130	Km 15,500	Teplice v Čechách	Žalany zastávka z	Teplice v Čechách	1 092,0	65	1 041,6	62	1 041,6	62	840,0	50	4 015,2	239
16131	Teplice v Čechách	Km 15,500	Teplice v Čechách	Žalany zastávka z	1 092,0	65	1 041,6	62	1 041,6	62	840,0	50	4 015,2	239
16500	Ústí nad Labem hl.n.	Bílina	Ústí nad Labem hl.n.	Bílina	1 969,5	65	1 878,6	62	1 878,6	62	1 515,0	50	7 241,7	239
16501	Bílina	Ústí nad Labem hl.n.	Bílina	Ústí nad Labem hl.n.	1 969,5	65	1 878,6	62	1 878,6	62	1 515,0	50	7 241,7	239
16502	Ústí nad Labem hl.n.	Bílina	Ústí nad Labem hl.n.	Bílina	1 969,5	65	1 878,6	62	1 878,6	62	1 515,0	50	7 241,7	239
16503	Bílina	Ústí nad Labem hl.n.	Bílina	Ústí nad Labem hl.n.	1 969,5	65	1 878,6	62	1 878,6	62	1 515,0	50	7 241,7	239
16504	Ústí nad Labem hl.n.	Bílina	Ústí nad Labem hl.n.	Bílina	1 969,5	65	1 878,6	62	1 878,6	62	1 515,0	50	7 241,7	239
16505	Bílina	Ústí nad Labem hl.n.	Bílina	Ústí nad Labem hl.n.	1 969,5	65	1 878,6	62	1 878,6	62	1 515,0	50	7 241,7	239
16506	Ústí nad Labem hl.n.	Bílina	Ústí nad Labem hl.n.	Bílina	2 757,3	91	2 757,3	91	2 787,6	92	2 090,7	69	10 392,9	343
16507	Bílina	Ústí nad Labem hl.n.	Bílina	Ústí nad Labem hl.n.	2 757,3	91	2 757,3	91	2 787,6	92	2 090,7	69	10 392,9	343
16508	Ústí nad Labem hl.n.	Bílina	Ústí nad Labem hl.n.	Bílina	2 757,3	91	2 757,3	91	2 787,6	92	2 090,7	69	10 392,9	343
16509	Bílina	Ústí nad Labem hl.n.	Bílina	Ústí nad Labem hl.n.	2 757,3	91	2 757,3	91	2 787,6	92	2 090,7	69	10 392,9	343
16510	Ústí nad Labem hl.n.	Bílina	Ústí nad Labem hl.n.	Bílina	2 757,3	91	2 757,3	91	2 787,6	92	2 090,7	69	10 392,9	343
16511	Bílina	Ústí nad Labem hl.n.	Bílina	Ústí nad Labem hl.n.	2 757,3	91	2 757,3	91	2 787,6	92	2 090,7	69	10 392,9	343
16514	Ústí nad Labem hl.n.	Bílina	Ústí nad Labem hl.n.	Bílina	2 757,3	91	2 757,3	91	2 787,6	92	2 090,7	69	10 392,9	343
16515	Bílina	Ústí nad Labem hl.n.	Bílina	Ústí nad Labem hl.n.	2 757,3	91	2 757,3	91	2 787,6	92	2 090,7	69	10 392,9	343
16518	Ústí nad Labem hl.n.	Bílina	Ústí nad Labem hl.n.	Bílina	2 757,3	91	2 757,3	91	2 787,6	92	2 090,7	69	10 392,9	343
16519	Bílina	Ústí nad Labem hl.n.	Bílina	Ústí nad Labem hl.n.	2 757,3	91	2 757,3	91	2 787,6	92	2 090,7	69	10 392,9	343
16522	Ústí nad Labem hl.n.	Bílina	Ústí nad Labem hl.n.	Bílina	2 757,3	91	2 757,3	91	2 787,6	92	2 090,7	69	10 392,9	343
16523	Bílina	Ústí nad Labem hl.n.	Bílina	Ústí nad Labem hl.n.	2 757,3	91	2 757,3	91	2 787,6	92	2 090,7	69	10 392,9	343
16524	Ústí nad Labem hl.n.	Bílina	Ústí nad Labem hl.n.	Bílina	1 969,5	65	1 878,6	62	1 878,6	62	1 515,0	50	7 241,7	239
16700	Rakovník	Bečov nad Teplou	hr.VUSC 0200/0420 02	hr.VUSC 0410/0420 02	903,5	65	861,8	62	861,8	62	695,0	50	3 322,1	239
16701	Lubenec	Rakovník	Lubenec	hr.VUSC 0200/0420 02	693,0	90	700,7	91	708,4	92	531,3	69	2 633,4	342
16702	Rakovník	Bečov nad Teplou	hr.VUSC 0200/0420 02	hr.VUSC 0410/0420 02	1 264,9	91	1 264,9	91	1 278,8	92	959,1	69	4 767,7	343
16703	Toužim	Rakovník	hr.VUSC 0410/0420 02	hr.VUSC 0200/0420 02	1 251,0	90	1 264,9	91	1 278,8	92	959,1	69	4 753,8	342
16704	Rakovník	Bečov nad Teplou	hr.VUSC 0200/0420 02	hr.VUSC 0410/0420 02	1 264,9	91	1 264,9	91	1 278,8	92	959,1	69	4 767,7	343
16705	Bečov nad Teplou	Rakovník	hr.VUSC 0410/0420 02	hr.VUSC 0200/0420 02	903,5	65	861,8	62	861,8	62	695,0	50	3 322,1	239
16706	Rakovník	Bečov nad Teplou	hr.VUSC 0200/0420 02	hr.VUSC 0410/0420 02	1 264,9	91	1 264,9	91	1 278,8	92	959,1	69	4 767,7	343
16707	Bečov nad Teplou	Rakovník	Blatno u Jesenice	hr.VUSC 0200/0420 02	163,8	91	163,8	91	165,6	92	124,2	69	617,4	343
16707	Bečov nad Teplou	Rakovník	hr.VUSC 0410/0420 02	Blatno u Jesenice	1 089,0	90	1 101,1	91	1 113,2	92	834,9	69	4 138,2	342
16708	Rakovník	Bečov nad Teplou	hr.VUSC 0200/0420 02	hr.VUSC 0410/0420 02	1 264,9	91	1 264,9	91	1 278,8	92	959,1	69	4 767,7	343
16709	Žlutice	Rakovník	hr.VUSC 0410/0420 02	hr.VUSC 0200/0420 02	1 264,9	91	1 264,9	91	1 278,8	92	959,1	69	4 767,7	343
16710	Rakovník	Bečov nad Teplou	hr.VUSC 0200/0420 02	hr.VUSC 0410/0420 02	1 264,9	91	1 264,9	91	1 278,8	92	959,1	69	4 767,7	343
16711	Bečov nad Teplou	Rakovník	hr.VUSC 0410/0420 02	hr.VUSC 0200/0420 02	1 264,9	91	1 264,9	91	1 278,8	92	959,1	69	4 767,7	343
16712	Rakovník	Bečov nad Teplou	Blatno u Jesenice	hr.VUSC 0410/0420 02	1 101,1	91	1 101,1	91	1 113,2	92	834,9	69	4 150,3	343
16712	Rakovník	Bečov nad Teplou	hr.VUSC 0200/0420 02	Blatno u Jesenice	163,8	91	163,8	91	165,6	92	124,2	69	617,4	343
16714	Rakovník	Žlutice	hr.VUSC 0200/0420 02	hr.VUSC 0410/0420 02	1 264,9	91	1 264,9	91	1 278,8	92	959,1	69	4 767,7	343
16715	Žlutice	Rakovník	hr.VUSC 0410/0420 02	hr.VUSC 0200/0420 02	1 264,9	91	1 264,9	91	1 278,8	92	959,1	69	4 767,7	343
16716	Rakovník	Lubenec	Blatno u Jesenice	Lubenec	383,5	65	365,8	62	365,8	62	295,0	50	1 410,1	239
16716	Rakovník	Lubenec	hr.VUSC 0200/0420 02	Blatno u Jesenice	163,8	91	163,8	91	165,6	92	124,2	69	617,4	343
16717	Žlutice	Rakovník	hr.VUSC 0410/0420 02	hr.VUSC 0200/0420 02	1 264,9	91	1 264,9	91	1 278,8	92	959,1	69	4 767,7	343
16719	Žlutice	Rakovník	hr.VUSC 0410/0420 02	hr.VUSC 0200/0420 02	1 264,9	91	1 264,9	91	1 278,8	92	959,1	69	4 767,7	343

Rozsah objednaného dopravního výkonu dle smlouvy o závazku veřejné služby uzavřené s objednatelem Ústecký kraj

*) výkon ve vlkm

Číslo vlaku	Výchozí zastávka vlaku	Cílová zastávka vlaku	Začátek smluvního úseku	Konec smluvního úseku	Období 1. čtvrtletí 2012		Období 2. čtvrtletí 2012		Období 3. čtvrtletí 2012		Období 01. 10. 2012 - 08. 12. 2012		Období 01. 01. 2012 - 08. 12. 2012	
					Výkon *)	Četnost	Výkon *)	Četnost	Výkon *)	Četnost	Výkon *)	Četnost	Výkon *)	Četnost
16721	Blatno u Jesenice	Rakovník	Blatno u Jesenice	hr.VUSC 0200/0420 02	117,0	65	111,6	62	111,6	62	90,0	50	430,2	239
16722	Rakovník	Blatno u Jesenice	hr.VUSC 0200/0420 02	Blatno u Jesenice	118,8	66	111,6	62	111,6	62	90,0	50	432,0	240
16724	Rakovník	Blatno u Jesenice	hr.VUSC 0200/0420 02	Blatno u Jesenice	117,0	65	111,6	62	111,6	62	90,0	50	430,2	239
16725	Blatno u Jesenice	Rakovník	Blatno u Jesenice	hr.VUSC 0200/0420 02	163,8	91	163,8	91	165,6	92	124,2	69	617,4	343
16727	Blatno u Jesenice	Rakovník	Blatno u Jesenice	hr.VUSC 0200/0420 02	117,0	65	111,6	62	111,6	62	90,0	50	430,2	239
16728	Rakovník	Blatno u Jesenice	hr.VUSC 0200/0420 02	Blatno u Jesenice	117,0	65	111,6	62	111,6	62	90,0	50	430,2	239
16729	Blatno u Jesenice	Rakovník	Blatno u Jesenice	hr.VUSC 0200/0420 02	23,4	13	27,0	15	23,4	13	18,0	10	91,8	51
16880	Chomutov	Vejprty	Chomutov	Vejprty	1 497,6	26	1 612,8	28	1 555,2	27	1 094,4	19	5 760,0	100
16883	Vejprty	Chomutov	Vejprty	Chomutov	1 497,6	26	1 612,8	28	1 555,2	27	1 094,4	19	5 760,0	100
16930	Teplice v Čechách	Litvínov	Teplice v Čechách	Litvínov	1 163,5	65	1 109,8	62	1 109,8	62	895,0	50	4 278,1	239
16931	Litvínov	Teplice v Čechách	Litvínov	Teplice v Čechách	1 163,5	65	1 109,8	62	1 109,8	62	895,0	50	4 278,1	239
16932	Teplice v Čechách	Litvínov	Teplice v Čechách	Litvínov	1 628,9	91	1 628,9	91	1 646,8	92	1 235,1	69	6 139,7	343
16933	Litvínov	Teplice v Čechách	Litvínov	Teplice v Čechách	1 628,9	91	1 628,9	91	1 646,8	92	1 235,1	69	6 139,7	343
16934	Teplice v Čechách	Litvínov	Teplice v Čechách	Litvínov	1 628,9	91	1 628,9	91	1 646,8	92	1 235,1	69	6 139,7	343
16935	Litvínov	Teplice v Čechách	Litvínov	Teplice v Čechách	1 163,5	65	1 109,8	62	1 109,8	62	895,0	50	4 278,1	239
16936	Teplice v Čechách	Litvínov	Teplice v Čechách	Litvínov	1 628,9	91	1 628,9	91	1 646,8	92	1 235,1	69	6 139,7	343
16937	Litvínov	Teplice v Čechách	Litvínov	Teplice v Čechách	1 628,9	91	1 628,9	91	1 646,8	92	1 235,1	69	6 139,7	343
16938	Teplice v Čechách	Litvínov	Teplice v Čechách	Litvínov	1 163,5	65	1 109,8	62	1 109,8	62	895,0	50	4 278,1	239
16939	Litvínov	Teplice v Čechách	Litvínov	Teplice v Čechách	1 628,9	91	1 628,9	91	1 646,8	92	1 235,1	69	6 139,7	343
16940	Teplice v Čechách	Litvínov	Teplice v Čechách	Litvínov	1 628,9	91	1 628,9	91	1 646,8	92	1 235,1	69	6 139,7	343
16941	Litvínov	Teplice v Čechách	Litvínov	Teplice v Čechách	1 628,9	91	1 628,9	91	1 646,8	92	1 235,1	69	6 139,7	343
16942	Teplice v Čechách	Litvínov	Teplice v Čechách	Litvínov	1 163,5	65	1 109,8	62	1 109,8	62	895,0	50	4 278,1	239
16943	Litvínov	Teplice v Čechách	Litvínov	Teplice v Čechách	1 163,5	65	1 109,8	62	1 109,8	62	895,0	50	4 278,1	239
16944	Teplice v Čechách	Litvínov	Teplice v Čechách	Litvínov	1 628,9	91	1 628,9	91	1 646,8	92	1 235,1	69	6 139,7	343
16945	Litvínov	Teplice v Čechách	Litvínov	Teplice v Čechách	1 628,9	91	1 628,9	91	1 646,8	92	1 235,1	69	6 139,7	343
16946	Teplice v Čechách	Litvínov	Teplice v Čechách	Litvínov	1 163,5	65	1 109,8	62	1 109,8	62	895,0	50	4 278,1	239
16947	Litvínov	Teplice v Čechách	Litvínov	Teplice v Čechách	1 163,5	65	1 109,8	62	1 109,8	62	895,0	50	4 278,1	239
16948	Teplice v Čechách	Litvínov	Teplice v Čechách	Litvínov	1 628,9	91	1 628,9	91	1 646,8	92	1 235,1	69	6 139,7	343
16949	Litvínov	Teplice v Čechách	Litvínov	Teplice v Čechách	1 628,9	91	1 628,9	91	1 646,8	92	1 235,1	69	6 139,7	343
16950	Teplice v Čechách	Litvínov	Teplice v Čechách	Litvínov	1 163,5	65	1 109,8	62	1 109,8	62	895,0	50	4 278,1	239
16951	Litvínov	Teplice v Čechách	Litvínov	Teplice v Čechách	1 163,5	65	1 109,8	62	1 109,8	62	895,0	50	4 278,1	239
16952	Teplice v Čechách	Litvínov	Teplice v Čechách	Litvínov	1 628,9	91	1 628,9	91	1 646,8	92	1 235,1	69	6 139,7	343
16953	Litvínov	Teplice v Čechách	Litvínov	Teplice v Čechách	1 628,9	91	1 628,9	91	1 646,8	92	1 235,1	69	6 139,7	343
16954	Teplice v Čechách	Litvínov	Teplice v Čechách	Litvínov	1 628,9	91	1 628,9	91	1 646,8	92	1 235,1	69	6 139,7	343
16955	Litvínov	Teplice v Čechách	Litvínov	Teplice v Čechách	1 628,9	91	1 628,9	91	1 646,8	92	1 235,1	69	6 139,7	343
16960	Oldřichov u Duchcova	Litvínov	Oldřichov u Duchcova	Litvínov	327,5	25	379,9	29	393,0	30	248,9	19	1 349,3	103
16961	Litvínov	Oldřichov u Duchcova	Litvínov	Oldřichov u Duchcova	851,5	65	812,2	62	812,2	62	655,0	50	3 130,9	239
16962	Oldřichov u Duchcova	Litvínov	Oldřichov u Duchcova	Litvínov	851,5	65	812,2	62	812,2	62	655,0	50	3 130,9	239
16965	Litvínov	Oldřichov u Duchcova	Litvínov	Oldřichov u Duchcova	1 192,1	91	1 192,1	91	1 205,2	92	903,9	69	4 493,3	343
16966	Oldřichov u Duchcova	Litvínov	Oldřichov u Duchcova	Litvínov	1 192,1	91	1 192,1	91	1 205,2	92	903,9	69	4 493,3	343
17601	Kadaň předměstí nz	Jirkov nz	Chomutov	Jirkov nz	527,8	91	527,8	91	533,6	92	400,2	69	1 989,4	343
17601	Kadaň předměstí nz	Jirkov nz	Kadaň předměstí nz	Chomutov	1 196,0	65	1 140,8	62	1 140,8	62	920,0	50	4 397,6	239
17603	Kadaň předměstí nz	Jirkov nz	Kadaň předměstí nz	Jirkov nz	1 573,0	65	1 500,4	62	1 500,4	62	1 210,0	50	5 783,8	239
17604	Chomutov	Kadaň předměstí nz	Chomutov	Kadaň předměstí nz	1 196,0	65	1 140,8	62	1 140,8	62	920,0	50	4 397,6	239
17605	Kadaň předměstí nz	Jirkov nz	Kadaň předměstí nz	Jirkov nz	1 573,0	65	1 500,4	62	1 500,4	62	1 210,0	50	5 783,8	239
17606	Jirkov nz	Kadaň předměstí nz	Kadaň-Prunéřov	Kadaň předměstí nz	564,2	91	564,2	91	570,4	92	427,8	69	2 126,6	343
17606	Jirkov nz	Kadaň předměstí nz	Chomutov	Kadaň-Prunéřov	805,2	66	756,4	62	756,4	62	610,0	50	2 928,0	240
17606	Jirkov nz	Kadaň předměstí nz	Jirkov nz	Chomutov	377,0	65	359,6	62	359,6	62	290,0	50	1 386,2	239
17607	Kadaň předměstí nz	Jirkov nz	Kadaň předměstí nz	Jirkov nz	1 573,0	65	1 500,4	62	1 500,4	62	1 210,0	50	5 783,8	239

Rozsah objednaného dopravního výkonu dle smlouvy o závazku veřejné služby uzavřené s objednatelem Ústecký kraj

*) výkon ve vlkm

Číslo vlaku	Výchozí zastávka vlaku	Cílová zastávka vlaku	Začátek smluvního úseku	Konec smluvního úseku	Období 1. čtvrtletí 2012		Období 2. čtvrtletí 2012		Období 3. čtvrtletí 2012		Období 01. 10. 2012 - 08. 12. 2012		Období 01. 01. 2012 - 08. 12. 2012	
					Výkon *)	Četnost	Výkon *)	Četnost	Výkon *)	Četnost	Výkon *)	Četnost	Výkon *)	Četnost
17608	Jirkov nz	Kadaň předměstí nz	Jirkov nz	Kadaň předměstí nz	1 573,0	65	1 500,4	62	1 500,4	62	1 210,0	50	5 783,8	239
17609	Kadaň předměstí nz	Jirkov nz	Kadaň předměstí nz	Jirkov nz	1 573,0	65	1 500,4	62	1 500,4	62	1 210,0	50	5 783,8	239
17610	Jirkov nz	Kadaň předměstí nz	Jirkov nz	Kadaň předměstí nz	1 573,0	65	1 500,4	62	1 500,4	62	1 210,0	50	5 783,8	239
17611	Kadaň předměstí nz	Jirkov nz	Kadaň předměstí nz	Jirkov nz	1 573,0	65	1 500,4	62	1 500,4	62	1 210,0	50	5 783,8	239
17612	Jirkov nz	Kadaň předměstí nz	Jirkov nz	Kadaň předměstí nz	1 573,0	65	1 500,4	62	1 500,4	62	1 210,0	50	5 783,8	239
17613	Kadaň předměstí nz	Jirkov nz	Chomutov	Jirkov nz	377,0	65	359,6	62	359,6	62	290,0	50	1 386,2	239
17613	Kadaň předměstí nz	Jirkov nz	Kadaň předměstí nz	Chomutov	1 196,0	65	1 140,8	62	1 140,8	62	920,0	50	4 397,6	239
17614	Jirkov nz	Kadaň předměstí nz	Jirkov nz	Kadaň předměstí nz	1 573,0	65	1 500,4	62	1 500,4	62	1 210,0	50	5 783,8	239
17615	Kadaň předměstí nz	Jirkov nz	Kadaň předměstí nz	Jirkov nz	1 573,0	65	1 500,4	62	1 500,4	62	1 210,0	50	5 783,8	239
17616	Jirkov nz	Kadaň předměstí nz	Jirkov nz	Kadaň předměstí nz	1 573,0	65	1 500,4	62	1 500,4	62	1 210,0	50	5 783,8	239
17618	Jirkov nz	Kadaň předměstí nz	Jirkov nz	Kadaň předměstí nz	1 573,0	65	1 500,4	62	1 500,4	62	1 210,0	50	5 783,8	239
17620	Jirkov nz	Kadaň předměstí nz	Jirkov nz	Kadaň předměstí nz	1 573,0	65	1 500,4	62	1 500,4	62	1 210,0	50	5 783,8	239
17641	Kadaň předměstí nz	Kadaň-Pruněřov	Kadaň předměstí nz	Kadaň-Pruněřov	403,0	65	384,4	62	384,4	62	310,0	50	1 481,8	239
17642	Kadaň-Pruněřov	Kadaň předměstí nz	Kadaň-Pruněřov	Kadaň předměstí nz	403,0	65	384,4	62	384,4	62	310,0	50	1 481,8	239
17643	Kadaň předměstí nz	Kadaň-Pruněřov	Kadaň předměstí nz	Kadaň-Pruněřov	558,0	90	564,2	91	570,4	92	427,8	69	2 120,4	342
17644	Kadaň-Pruněřov	Kadaň předměstí nz	Kadaň-Pruněřov	Kadaň předměstí nz	403,0	65	384,4	62	384,4	62	310,0	50	1 481,8	239
17645	Kadaň předměstí nz	Chomutov	Kadaň-Pruněřov	Chomutov	793,0	65	756,4	62	756,4	62	610,0	50	2 915,8	239
17645	Kadaň předměstí nz	Chomutov	Kadaň předměstí nz	Kadaň-Pruněřov	558,0	90	564,2	91	570,4	92	427,8	69	2 120,4	342
17648	Kadaň-Pruněřov	Kadaň předměstí nz	Kadaň-Pruněřov	Kadaň předměstí nz	558,0	90	564,2	91	570,4	92	427,8	69	2 120,4	342
17649	Kadaň předměstí nz	Kadaň-Pruněřov	Kadaň předměstí nz	Kadaň-Pruněřov	558,0	90	564,2	91	570,4	92	427,8	69	2 120,4	342
17650	Kadaň-Pruněřov	Kadaň předměstí nz	Kadaň-Pruněřov	Kadaň předměstí nz	558,0	90	564,2	91	570,4	92	427,8	69	2 120,4	342
17651	Kadaň předměstí nz	Kadaň-Pruněřov	Kadaň předměstí nz	Kadaň-Pruněřov	564,2	91	564,2	91	570,4	92	427,8	69	2 126,6	343
17652	Kadaň-Pruněřov	Kadaň předměstí nz	Kadaň-Pruněřov	Kadaň předměstí nz	564,2	91	564,2	91	570,4	92	427,8	69	2 126,6	343
17653	Kadaň předměstí nz	Kadaň-Pruněřov	Kadaň předměstí nz	Kadaň-Pruněřov	564,2	91	564,2	91	570,4	92	427,8	69	2 126,6	343
17654	Kadaň-Pruněřov	Kadaň předměstí nz	Kadaň-Pruněřov	Kadaň předměstí nz	564,2	91	564,2	91	570,4	92	427,8	69	2 126,6	343
17655	Kadaň předměstí nz	Kadaň-Pruněřov	Kadaň předměstí nz	Kadaň-Pruněřov	564,2	91	564,2	91	570,4	92	427,8	69	2 126,6	343
17656	Kadaň-Pruněřov	Kadaň předměstí nz	Kadaň-Pruněřov	Kadaň předměstí nz	564,2	91	564,2	91	570,4	92	427,8	69	2 126,6	343
17657	Kadaň předměstí nz	Kadaň-Pruněřov	Kadaň předměstí nz	Kadaň-Pruněřov	564,2	91	564,2	91	570,4	92	427,8	69	2 126,6	343
17658	Kadaň-Pruněřov	Kadaň předměstí nz	Kadaň-Pruněřov	Kadaň předměstí nz	564,2	91	564,2	91	570,4	92	427,8	69	2 126,6	343
17659	Kadaň předměstí nz	Kadaň-Pruněřov	Kadaň předměstí nz	Kadaň-Pruněřov	564,2	91	564,2	91	570,4	92	427,8	69	2 126,6	343
17660	Kadaň-Pruněřov	Kadaň předměstí nz	Kadaň-Pruněřov	Kadaň předměstí nz	564,2	91	564,2	91	570,4	92	427,8	69	2 126,6	343
17661	Kadaň předměstí nz	Kadaň-Pruněřov	Kadaň předměstí nz	Kadaň-Pruněřov	564,2	91	564,2	91	570,4	92	427,8	69	2 126,6	343
17662	Kadaň-Pruněřov	Kadaň předměstí nz	Kadaň-Pruněřov	Kadaň předměstí nz	564,2	91	564,2	91	570,4	92	427,8	69	2 126,6	343
17663	Kadaň předměstí nz	Kadaň-Pruněřov	Kadaň předměstí nz	Kadaň-Pruněřov	564,2	91	564,2	91	570,4	92	427,8	69	2 126,6	343
17664	Kadaň-Pruněřov	Kadaň předměstí nz	Kadaň-Pruněřov	Kadaň předměstí nz	564,2	91	564,2	91	570,4	92	427,8	69	2 126,6	343
17665	Kadaň předměstí nz	Kadaň-Pruněřov	Kadaň předměstí nz	Kadaň-Pruněřov	564,2	91	564,2	91	570,4	92	427,8	69	2 126,6	343
17666	Kadaň-Pruněřov	Kadaň předměstí nz	Kadaň-Pruněřov	Kadaň předměstí nz	564,2	91	564,2	91	570,4	92	427,8	69	2 126,6	343
17667	Kadaň předměstí nz	Kadaň-Pruněřov	Kadaň předměstí nz	Kadaň-Pruněřov	564,2	91	564,2	91	570,4	92	427,8	69	2 126,6	343
17668	Kadaň-Pruněřov	Kadaň předměstí nz	Kadaň-Pruněřov	Kadaň předměstí nz	564,2	91	564,2	91	570,4	92	427,8	69	2 126,6	343
17670	Jirkov nz	Chomutov	Jirkov nz	Chomutov	377,0	65	359,6	62	359,6	62	290,0	50	1 386,2	239
17671	Chomutov	Jirkov nz	Chomutov	Jirkov nz	377,0	65	359,6	62	359,6	62	290,0	50	1 386,2	239
17675	Chomutov	Jirkov nz	Chomutov	Jirkov nz	377,0	65	359,6	62	359,6	62	290,0	50	1 386,2	239
17676	Jirkov nz	Chomutov	Jirkov nz	Chomutov	527,8	91	527,8	91	533,6	92	400,2	69	1 989,4	343
17680	Chomutov	Kláštepec nad Ohří	Chomutov	Kláštepec nad Ohří	1 620,0	90	1 638,0	91	1 656,0	92	1 242,0	69	6 156,0	342
17681	Kláštepec nad Ohří	Chomutov	Kláštepec nad Ohří	Chomutov	1 620,0	90	1 638,0	91	1 656,0	92	1 242,0	69	6 156,0	342
17684/5	Kadaň předměstí nz	Kláštepec nad Ohří	Kadaň předměstí nz	Kláštepec nad Ohří	780,0	65	744,0	62	744,0	62	600,0	50	2 868,0	239
17686	Kadaň-Pruněřov	Kláštepec nad Ohří	Kadaň-Pruněřov	Kláštepec nad Ohří	377,0	65	359,6	62	359,6	62	290,0	50	1 386,2	239
19600	Roudnice nad Labem	Račíněves z	Roudnice nad Labem	Račíněves z	211,9	13	211,9	13	211,9	13	146,7	9	782,4	48
19601	Račíněves z	Roudnice nad Labem	Račíněves z	Roudnice nad Labem	1 059,5	65	1 010,6	62	1 010,6	62	815,0	50	3 895,7	239

Rozsah objednaného dopravního výkonu dle smlouvy o závazku veřejné služby uzavřené s objednatelem Ústecký kraj

*) výkon ve vlkm

Číslo vlaku	Výchozí zastávka vlaku	Cílová zastávka vlaku	Začátek smluvního úseku	Konec smluvního úseku	Období 1. čtvrtletí 2012		Období 2. čtvrtletí 2012		Období 3. čtvrtletí 2012		Období 01. 10. 2012 - 08. 12. 2012		Období 01. 01. 2012 - 08. 12. 2012	
					Výkon *)	Četnost	Výkon *)	Četnost	Výkon *)	Četnost	Výkon *)	Četnost	Výkon *)	Četnost
19602	Roudnice nad Labem	Račíněves z	Roudnice nad Labem	Račíněves z	1 059,5	65	1 010,6	62	1 010,6	62	815,0	50	3 895,7	239
19603	Račíněves z	Roudnice nad Labem	Račíněves z	Roudnice nad Labem	211,9	13	211,9	13	211,9	13	146,7	9	782,4	48
19604	Roudnice nad Labem	Račíněves z	Roudnice nad Labem	Račíněves z	423,8	26	472,7	29	489,0	30	309,7	19	1 695,2	104
19605	Račíněves z	Roudnice nad Labem	Račíněves z	Roudnice nad Labem	1 059,5	65	1 010,6	62	1 010,6	62	815,0	50	3 895,7	239
19606	Roudnice nad Labem	Račíněves z	Roudnice nad Labem	Račíněves z	1 059,5	65	1 010,6	62	1 010,6	62	815,0	50	3 895,7	239
19607	Račíněves z	Roudnice nad Labem	Račíněves z	Roudnice nad Labem	423,8	26	472,7	29	489,0	30	309,7	19	1 695,2	104
19608	Roudnice nad Labem	Račíněves z	Roudnice nad Labem	Račíněves z	1 059,5	65	1 010,6	62	1 010,6	62	815,0	50	3 895,7	239
19609	Račíněves z	Kralupy nad Vltavou	Račíněves z	Roudnice nad Labem	1 059,5	65	1 010,6	62	1 010,6	62	815,0	50	3 895,7	239
19610	Roudnice nad Labem	Račíněves z	Roudnice nad Labem	Račíněves z	423,8	26	472,7	29	489,0	30	309,7	19	1 695,2	104
19611	Račíněves z	Roudnice nad Labem	Račíněves z	Roudnice nad Labem	1 059,5	65	1 010,6	62	1 010,6	62	815,0	50	3 895,7	239
19612	Roudnice nad Labem	Račíněves z	Roudnice nad Labem	Račíněves z	1 059,5	65	1 010,6	62	1 010,6	62	815,0	50	3 895,7	239
19613	Račíněves z	Roudnice nad Labem	Račíněves z	Roudnice nad Labem	423,8	26	472,7	29	489,0	30	309,7	19	1 695,2	104
19614	Roudnice nad Labem	Račíněves z	Roudnice nad Labem	Račíněves z	1 059,5	65	1 010,6	62	1 010,6	62	815,0	50	3 895,7	239
19615	Račíněves z	Roudnice nad Labem	Račíněves z	Roudnice nad Labem	1 059,5	65	1 010,6	62	1 010,6	62	815,0	50	3 895,7	239
19616	Roudnice nad Labem	Račíněves z	Roudnice nad Labem	Račíněves z	1 483,3	91	1 483,3	91	1 499,6	92	1 124,7	69	5 590,9	343
19617	Račíněves z	Roudnice nad Labem	Račíněves z	Roudnice nad Labem	1 059,5	65	1 010,6	62	1 010,6	62	815,0	50	3 895,7	239
19618	Roudnice nad Labem	Račíněves z	Roudnice nad Labem	Račíněves z	1 059,5	65	1 010,6	62	1 010,6	62	815,0	50	3 895,7	239
19619	Račíněves z	Roudnice nad Labem	Račíněves z	Roudnice nad Labem	423,8	26	472,7	29	489,0	30	309,7	19	1 695,2	104
19620	Roudnice nad Labem	Račíněves z	Roudnice nad Labem	Račíněves z	423,8	26	472,7	29	489,0	30	309,7	19	1 695,2	104
19621	Račíněves z	Roudnice nad Labem	Račíněves z	Roudnice nad Labem	1 059,5	65	1 010,6	62	1 010,6	62	815,0	50	3 895,7	239
19622	Roudnice nad Labem	Račíněves z	Roudnice nad Labem	Račíněves z	1 255,1	77	1 271,4	78	1 287,7	79	978,0	60	4 792,2	294
19623	Račíněves z	Roudnice nad Labem	Račíněves z	Roudnice nad Labem	1 483,3	91	1 483,3	91	1 499,6	92	1 124,7	69	5 590,9	343
19630	Roudnice nad Labem	Straškov	Roudnice nad Labem	Straškov	936,0	65	892,8	62	892,8	62	720,0	50	3 441,6	239
19631	Straškov	Roudnice nad Labem	Straškov	Roudnice nad Labem	936,0	65	892,8	62	892,8	62	720,0	50	3 441,6	239
19632	Roudnice nad Labem	Straškov	Roudnice nad Labem	Straškov	936,0	65	892,8	62	892,8	62	720,0	50	3 441,6	239
19633	Straškov	Roudnice nad Labem	Straškov	Roudnice nad Labem	936,0	65	892,8	62	892,8	62	720,0	50	3 441,6	239
19634	Roudnice nad Labem	Straškov	Roudnice nad Labem	Straškov	936,0	65	892,8	62	892,8	62	720,0	50	3 441,6	239
19635	Straškov	Roudnice nad Labem	Straškov	Roudnice nad Labem	936,0	65	892,8	62	892,8	62	720,0	50	3 441,6	239
19636	Roudnice nad Labem	Straškov	Roudnice nad Labem	Straškov	936,0	65	892,8	62	892,8	62	720,0	50	3 441,6	239
19637	Račíněves z	Roudnice nad Labem	Straškov	Roudnice nad Labem	1 108,8	77	1 123,2	78	1 137,6	79	864,0	60	4 233,6	294
19640	Roudnice n.L.město z	Račíněves z	Roudnice n.L.město z	Račíněves z	786,5	65	750,2	62	750,2	62	605,0	50	2 891,9	239
19641	Račíněves z	Roudnice n.L.město z	Račíněves z	Roudnice n.L.město z	786,5	65	750,2	62	750,2	62	605,0	50	2 891,9	239
19650	Roudnice n.L.město z	Straškov	Roudnice n.L.město z	Straškov	663,0	65	632,4	62	632,4	62	510,0	50	2 437,8	239
19651	Straškov	Roudnice n.L.město z	Straškov	Roudnice n.L.město z	663,0	65	632,4	62	632,4	62	510,0	50	2 437,8	239
21000	Děčín hl.n.	Dolní Žleb	Děčín hl.n.	Dolní Žleb	900,9	91	900,9	91	910,8	92	683,1	69	3 395,7	343
21001	Dolní Žleb	Děčín hl.n.	Dolní Žleb	Děčín hl.n.	900,9	91	900,9	91	910,8	92	683,1	69	3 395,7	343
21002	Děčín hl.n.	Dolní Žleb	Děčín hl.n.	Dolní Žleb	643,5	65	613,8	62	613,8	62	495,0	50	2 366,1	239
21003	Dolní Žleb	Děčín hl.n.	Dolní Žleb	Děčín hl.n.	643,5	65	613,8	62	613,8	62	495,0	50	2 366,1	239
21004	Děčín hl.n.	Dolní Žleb	Děčín hl.n.	Dolní Žleb	643,5	65	613,8	62	613,8	62	495,0	50	2 366,1	239
21005	Dolní Žleb	Děčín hl.n.	Dolní Žleb	Děčín hl.n.	643,5	65	613,8	62	613,8	62	495,0	50	2 366,1	239
21006	Děčín hl.n.	Dolní Žleb	Děčín hl.n.	Dolní Žleb	643,5	65	613,8	62	613,8	62	495,0	50	2 366,1	239
21007	Dolní Žleb	Děčín hl.n.	Dolní Žleb	Děčín hl.n.	643,5	65	613,8	62	613,8	62	495,0	50	2 366,1	239
21008	Děčín hl.n.	Dolní Žleb	Děčín hl.n.	Dolní Žleb	643,5	65	613,8	62	613,8	62	495,0	50	2 366,1	239
21009	Dolní Žleb	Děčín hl.n.	Dolní Žleb	Děčín hl.n.	643,5	65	613,8	62	613,8	62	495,0	50	2 366,1	239
21010	Děčín hl.n.	Dolní Žleb	Děčín hl.n.	Dolní Žleb	643,5	65	613,8	62	613,8	62	495,0	50	2 366,1	239
21011	Dolní Žleb	Děčín hl.n.	Dolní Žleb	Děčín hl.n.	643,5	65	613,8	62	613,8	62	495,0	50	2 366,1	239
21012	Děčín hl.n.	Dolní Žleb	Děčín hl.n.	Dolní Žleb	900,9	91	900,9	91	910,8	92	683,1	69	3 395,7	343
21013	Dolní Žleb	Děčín hl.n.	Dolní Žleb	Děčín hl.n.	900,9	91	900,9	91	910,8	92	683,1	69	3 395,7	343
26700	Louny	Postoloprty	Louny	Postoloprty	1 026,0	90	1 037,4	91	1 048,8	92	786,6	69	3 898,8	342

Rozsah objednaného dopravního výkonu dle smlouvy o závazku veřejné služby uzavřené s objednatelem Ústecký kraj

*) výkon ve vlkm

Číslo vlaku	Výchozí zastávka vlaku	Cílová zastávka vlaku	Začátek smluvního úseku	Konec smluvního úseku	Období 1. čtvrtletí 2012		Období 2. čtvrtletí 2012		Období 3. čtvrtletí 2012		Období 01. 10. 2012 - 08. 12. 2012		Období 01. 01. 2012 - 08. 12. 2012	
					Výkon *)	Četnost	Výkon *)	Četnost	Výkon *)	Četnost	Výkon *)	Četnost	Výkon *)	Četnost
26702	Louny	Postoloprty	Louny	Postoloprty	718,2	63	684,0	60	216,6	19	547,2	48	2 166,0	190
26703	Postoloprty	Louny	Postoloprty	Louny	741,0	65	706,8	62	706,8	62	570,0	50	2 724,6	239
26704	Louny	Postoloprty	Louny	Postoloprty	1 037,4	91	1 037,4	91	1 048,8	92	786,6	69	3 910,2	343
26709	Postoloprty	Louny	Postoloprty	Louny	741,0	65	706,8	62	706,8	62	570,0	50	2 724,6	239
26711	Postoloprty	Louny	Postoloprty	Louny	1 037,4	91	1 037,4	91	1 048,8	92	786,6	69	3 910,2	343
26800	Most	Moldava v Kruš.h.	Most	Moldava v Kruš.h.	2 267,8	58	1 798,6	46	2 854,3	73	821,1	21	7 741,8	198
26801	Moldava v Kruš.h.	Most	Moldava v Kruš.h.	Most	2 267,8	58	1 798,6	46	2 854,3	73	821,1	21	7 741,8	198
26802	Most	Moldava v Kruš.h.	Most	Moldava v Kruš.h.	2 267,8	58	1 798,6	46	2 854,3	73	821,1	21	7 741,8	198
26803	Moldava v Kruš.h.	Most	Moldava v Kruš.h.	Most	2 267,8	58	1 798,6	46	2 854,3	73	821,1	21	7 741,8	198
26804	Most	Moldava v Kruš.h.	Most	Moldava v Kruš.h.	2 267,8	58	1 798,6	46	2 854,3	73	821,1	21	7 741,8	198
26805	Moldava v Kruš.h.	Most	Moldava v Kruš.h.	Most	2 267,8	58	1 798,6	46	2 854,3	73	821,1	21	7 741,8	198
26806	Most	Moldava v Kruš.h.	Most	Moldava v Kruš.h.	2 267,8	58	1 798,6	46	2 854,3	73	821,1	21	7 741,8	198
26807	Moldava v Kruš.h.	Most	Moldava v Kruš.h.	Most	2 267,8	58	1 798,6	46	2 854,3	73	821,1	21	7 741,8	198
26820	Most	Osek město	Most	Osek město	1 254,5	65	1 196,6	62	1 196,6	62	965,0	50	4 612,7	239
26825	Osek město	Most	Osek město	Most	1 254,5	65	1 196,6	62	1 196,6	62	965,0	50	4 612,7	239
26827	Osek město	Most	Osek město	Most	1 254,5	65	1 196,6	62	1 196,6	62	965,0	50	4 612,7	239
Součet výkonů vlaků ve vlkm					1 769 487,0		1 752 850,9		1 760 055,5		1 340 443,5		6 622 836,9	

Po uzavření JŘ 2011/2012 Ústecký kraj doobjednal dále uvedené vlaky, které požaduje, aby jely v celé délce platnosti JŘ.

Z důvodu podání pozdní objednávky, bude nutno možnost vedení vlaků č. 36007-36009 i po 31.1.2012 v objednané trase projednat se ŽDC.

36002	Želeč z	Chomutov	Želeč z	Chomutov	2 801,5	65	2 672,2	62	2 672,2	62	2 155,0	50	10 300,9	239,0
36003	Chomutov	Žatec	Chomutov	Žatec	1 549,8	63	1 476,0	60	467,4	19	1 180,8	48	4 674,0	190,0
36004	Žatec	Chomutov	Žatec	Chomutov	1 549,8	63	1 476,0	60	467,4	19	1 180,8	48	4 674,0	190,0
36005	Chomutov	Žatec	Chomutov	Žatec	1 549,8	63	1 476,0	60	467,4	19	1 180,8	48	4 674,0	190,0
36006	Žatec	Chomutov	Žatec	Chomutov	1 549,8	63	1 476,0	60	467,4	19	1 180,8	48	4 674,0	190,0
36007	Chomutov	Lužná u Rakovníka	Chomutov	Žatec	762,6	31	2 238,6	91	2 263,2	92	1 697,4	69	6 961,8	283,0
36007	Chomutov	Lužná u Rakovníka	Žatec	hr.VUSC 0200/0420 03	139,5	5	362,7	13	390,6	14	251,1	9	1 143,9	41,0
36008	Lužná u Rakovníka	Chomutov	hr.VUSC 0200/0420 03	Žatec	223,2	8	809,1	29	837,0	30	530,1	19	2 399,4	86,0
36008	Lužná u Rakovníka	Chomutov	Žatec	Chomutov	196,8	8	713,4	29	738,0	30	467,4	19	2 115,6	86,0
36009	Žatec	Rakovník	Žatec	hr.VUSC 0200/0420 03	223,2	8	864,9	31	809,1	29	558,0	20	2 455,2	88,0
36020	Mikulášovice dol.n.	Rumburk	Mikulášovice dol.n.	Rumburk	475,8	26	530,7	29	549,0	30	347,7	19	1 903,2	104,0
36021	Rumburk	Mikulášovice dol.n.	Rumburk	Mikulášovice dol.n.	475,8	26	530,7	29	549,0	30	347,7	19	1 903,2	104,0
36022	Mikulášovice dol.n.	Rumburk	Mikulášovice dol.n.	Rumburk	475,8	26	530,7	29	549,0	30	347,7	19	1 903,2	104,0
36023	Rumburk	Mikulášovice dol.n.	Rumburk	Mikulášovice dol.n.	592,8	26	661,2	29	684,0	30	433,2	19	2 371,2	104,0
36024	Mikulášovice dol.n.	Rumburk	Mikulášovice dol.n.	Rumburk	592,8	26	661,2	29	684,0	30	433,2	19	2 371,2	104,0
36025	Rumburk	Mikulášovice dol.n.	Rumburk	Mikulášovice dol.n.	475,8	26	530,7	29	549,0	30	347,7	19	1 903,2	104,0
36026	Mikulášovice dol.n.	Rumburk	Mikulášovice dol.n.	Rumburk	475,8	26	530,7	29	549,0	30	347,7	19	1 903,2	104,0
36027	Rumburk	Mikulášovice dol.n.	Rumburk	Mikulášovice dol.n.	475,8	26	530,7	29	549,0	30	347,7	19	1 903,2	104,0
36028	Mikulášovice dol.n.	Rumburk	Mikulášovice dol.n.	Rumburk	475,8	26	530,7	29	549,0	30	347,7	19	1 903,2	104,0
36029	Rumburk	Mikulášovice dol.n.	Rumburk	Mikulášovice dol.n.	475,8	26	530,7	29	549,0	30	347,7	19	1 903,2	104,0
36030/1	Rumburk	Dolní Poustevna	Rumburk	Dolní Poustevna	741,0	26	826,5	29	855,0	30	541,5	19	2 964,0	104,0
36032/3	Dolní Poustevna	Rumburk	Dolní Poustevna	Rumburk	624,0	26	696,0	29	720,0	30	456,0	19	2 496,0	104,0
36034/5	Rumburk	Dolní Poustevna	Rumburk	Dolní Poustevna	624,0	26	696,0	29	720,0	30	456,0	19	2 496,0	104,0
36036/7	Dolní Poustevna	Rumburk	Dolní Poustevna	Rumburk	741,0	26	826,5	29	855,0	30	541,5	19	2 964,0	104,0
Součet výkonů vlaků ve vlkm					18 268,0		22 177,9		18 489,7		16 025,2		74 960,8	

Odhad rozsahu dopravního výkonu dle smlouvy o závazku veřejné služby uzavřené s objednatelem Ústecký kraj

*) výkon ve vlkm

Číslo vlaku	Výchozí zastávka vlaku	Cílová zastávka vlaku	Období 09. 12. 2012 - 31. 12. 2012	
			Odhad výkonu *)	Četnost
1108	Kolín	Šluknov	100,0	10
1109	Rumburk	Kolín	267,8	13
1112	Kolín	Šluknov	200,0	20
1113	Šluknov	Kolín	100,0	10
1116	Kolín	Rumburk	412,0	20
1119	Šluknov	Kolín	612,0	20
1189	Bílina	Plzeň hl.n.os.n.	1 542,4	16
1189	Bílina	Plzeň hl.n.os.n.	152,1	13
1192	Plzeň hl.n.os.n.	Most	2 217,2	23
1197	Most	Plzeň hl.n.os.n.	2 217,2	23
1198	Plzeň hl.n.os.n.	Most nové n. St. 1	1 735,2	18
1673	Jirkov nz	Rakovník	1 340,9	23
1676	Lužná u Rakovníka	Jirkov nz	1 340,9	23
1677	Jirkov nz	Lužná u Rakovníka	1 340,9	23
1678	Lužná u Rakovníka	Jirkov nz	1 340,9	23
1681	Jirkov nz	Lužná u Rakovníka	1 340,9	23
1682	Lužná u Rakovníka	Jirkov nz	1 340,9	23
1688	Ústí nad Labem hl.n.	Chomutov	1 335,7	19
1689	Chomutov	Děčín hl.n.	292,5	13
1689	Chomutov	Děčín hl.n.	1 482,6	21
1690	Ústí nad Labem hl.n.	Chomutov	913,9	13
1692	Ústí nad Labem hl.n.	Most	621,4	13
1693	Chomutov	Ústí nad Labem hl.n.	913,9	13
1694	Ústí nad Labem hl.n.	Chomutov	913,9	13
1695	Chomutov	Ústí nad Labem hl.n.	913,9	13
1696	Ústí nad Labem hl.n.	Chomutov	913,9	13
1698	Ústí nad Labem hl.n.	Chomutov	913,9	13
1710	Praha Masarykovo n.	Louny	396,0	18
1711	Louny	Praha Masarykovo n.	352,0	16
1712	Praha Masarykovo n.	Most	430,2	9
1713	Most	Praha Masarykovo n.	430,2	9
1718	Okna	Rumburk	267,8	13
1795	Most	Žihle	1 224,6	13
1796	Žihle	Chomutov	1 051,7	13
1818	Jedlová	Děčín hl.n.	504,4	13
1994	Česká Kamenice	Děčín hl.n.	304,2	13
1995	Děčín hl.n.	Česká Kamenice	491,4	21
1999	Děčín hl.n.	Liberec	365,4	21
2600/1	Děčín hl.n.	Dolní Poustevna	1 727,3	23
2600/1	Děčín hl.n.	Dolní Poustevna	232,3	23
2602/3	Děčín hl.n.	Dolní Poustevna	1 727,3	23
2602/3	Děčín hl.n.	Dolní Poustevna	232,3	23
2604/5	Děčín hl.n.	Dolní Poustevna	1 727,3	23
2604/5	Děčín hl.n.	Dolní Poustevna	232,3	23
2606/7	Děčín hl.n.	Dolní Poustevna	341,9	13
2606/7	Děčín hl.n.	Dolní Poustevna	1 122,4	23
2606/7	Děčín hl.n.	Dolní Poustevna	232,3	23
2608/9	Děčín hl.n.	Dolní Poustevna	1 122,4	23
2608/9	Děčín hl.n.	Dolní Poustevna	341,9	13
2608/9	Děčín hl.n.	Dolní Poustevna	232,3	23
2610/1	Děčín hl.n.	Dolní Poustevna	1 727,3	23
2610/1	Děčín hl.n.	Dolní Poustevna	232,3	23
2612/3	Děčín hl.n.	Dolní Poustevna	1 122,4	23
2612/3	Děčín hl.n.	Dolní Poustevna	578,6	22
2612/3	Děčín hl.n.	Dolní Poustevna	232,3	23
2614/5	Děčín hl.n.	Rumburk	1 073,6	22
2614/5	Děčín hl.n.	Rumburk	222,2	22
2616/7	Děčín hl.n.	Rumburk	1 073,6	22
2616/7	Děčín hl.n.	Rumburk	222,2	22
2620/1	Rumburk	Děčín hl.n.	212,1	21
2620/1	Rumburk	Děčín hl.n.	279,3	21
2620/1	Rumburk	Děčín hl.n.	461,5	13
2622/3	Šluknov	Děčín hl.n.	232,3	23

Odhad rozsahu dopravního výkonu dle smlouvy o závazku veřejné služby uzavřené s objednatelem Ústecký kraj

*) výkon ve vlkm

Číslo vlaku	Výchozí zastávka vlaku	Cílová zastávka vlaku	Období 09. 12. 2012 - 31. 12. 2012	
			Odhad výkonu *)	Četnost
2622/3	Šluknov	Děčín hl.n.	1 122,4	23
2622/3	Šluknov	Děčín hl.n.	30,0	3
2624/5	Rumburk	Děčín hl.n.	232,3	23
2624/5	Rumburk	Děčín hl.n.	1 122,4	23
2626/7	Dolní Poustevna	Děčín hl.n.	232,3	23
2626/7	Dolní Poustevna	Děčín hl.n.	1 727,3	23
2628/9	Dolní Poustevna	Děčín hl.n.	232,3	23
2628/9	Dolní Poustevna	Děčín hl.n.	1 727,3	23
2630/1	Dolní Poustevna	Děčín hl.n.	232,3	23
2630/1	Dolní Poustevna	Děčín hl.n.	341,9	13
2630/1	Dolní Poustevna	Děčín hl.n.	1 122,4	23
2632/3	Dolní Poustevna	Děčín hl.n.	232,3	23
2632/3	Dolní Poustevna	Děčín hl.n.	263,0	10
2632/3	Dolní Poustevna	Děčín hl.n.	1 122,4	23
2634/5	Dolní Poustevna	Děčín hl.n.	232,3	23
2634/5	Dolní Poustevna	Děčín hl.n.	1 727,3	23
2636/7	Dolní Poustevna	Děčín hl.n.	222,2	22
2636/7	Dolní Poustevna	Děčín hl.n.	604,9	23
2636/7	Dolní Poustevna	Děčín hl.n.	1 073,6	22
2640/1	Děčín hl.n.	Jedlová	373,1	13
2640/1	Děčín hl.n.	Jedlová	131,3	13
2642/3	Děčín hl.n.	Jedlová	373,1	13
2642/3	Děčín hl.n.	Jedlová	131,3	13
2646/7	Jedlová	Děčín hl.n.	131,3	13
2646/7	Jedlová	Děčín hl.n.	373,1	13
2650/1	Děčín hl.n.	Česká Kamenice	172,9	13
2650/1	Děčín hl.n.	Česká Kamenice	131,3	13
2652/3	Děčín hl.n.	Česká Kamenice	172,9	13
2652/3	Děčín hl.n.	Česká Kamenice	131,3	13
2656/7	Česká Kamenice	Děčín hl.n.	131,3	13
2656/7	Česká Kamenice	Děčín hl.n.	172,9	13
2658/9	Česká Kamenice	Děčín hl.n.	131,3	13
2658/9	Česká Kamenice	Děčín hl.n.	172,9	13
5260	Děčín hl.n.	Bad Schandau	262,2	23
5261	Bad Schandau	Děčín hl.n.	262,2	23
5262	Děčín hl.n.	Bad Schandau	262,2	23
5263	Bad Schandau	Děčín hl.n.	262,2	23
5264	Děčín hl.n.	Bad Schandau	262,2	23
5265	Bad Schandau	Děčín hl.n.	262,2	23
5266	Děčín hl.n.	Bad Schandau	262,2	23
5267	Bad Schandau	Děčín hl.n.	262,2	23
5268	Děčín hl.n.	Bad Schandau	262,2	23
5269	Bad Schandau	Děčín hl.n.	262,2	23
5270	Děčín hl.n.	Bad Schandau	262,2	23
5271	Bad Schandau	Děčín hl.n.	262,2	23
5272	Děčín hl.n.	Bad Schandau	262,2	23
5273	Bad Schandau	Děčín hl.n.	262,2	23
5274	Děčín hl.n.	Bad Schandau	250,8	22
5275	Bad Schandau	Děčín hl.n.	250,8	22
5276	Ústí nad Labem hl.n.	Dresden Hbf	171,0	5
5277	Dresden Hbf	Ústí nad Labem hl.n.	171,0	5
5298	Chomutov	Chemnitz Hbf	576,0	10
5299	Chemnitz Hbf	Chomutov	576,0	10
6008	Bakov nad Jizerou	Rumburk	267,8	13
6021	Rumburk	Doksy	267,8	13
6100	Česká Lípa hl.n.	Postoloprty	1 003,6	13
6101	Postoloprty	Česká Lípa hl.n.	1 775,6	23
6102	Česká Lípa hl.n.	Postoloprty	1 775,6	23
6103	Postoloprty	Česká Lípa hl.n.	1 775,6	23
6104	Česká Lípa hl.n.	Postoloprty	1 775,6	23
6105	Postoloprty	Česká Lípa hl.n.	1 775,6	23
6106	Česká Lípa hl.n.	Postoloprty	1 775,6	23
6107	Postoloprty	Česká Lípa hl.n.	1 775,6	23

Odhad rozsahu dopravního výkonu dle smlouvy o závazku veřejné služby uzavřené s objednatelem Ústecký kraj

*) výkon ve vlkm

Číslo vlaku	Výchozí zastávka vlaku	Cílová zastávka vlaku	Období 09. 12. 2012 - 31. 12. 2012	
			Odhad výkonu *)	Četnost
6108	Česká Lípa hl.n.	Postoloprty	1 775,6	23
6109	Postoloprty	Česká Lípa hl.n.	1 775,6	23
6110	Česká Lípa hl.n.	Postoloprty	1 775,6	23
6111	Postoloprty	Česká Lípa hl.n.	1 775,6	23
6112	Česká Lípa hl.n.	Postoloprty	1 775,6	23
6113	Postoloprty	Česká Lípa hl.n.	1 051,1	23
6113	Postoloprty	Česká Lípa hl.n.	693,0	22
6114	Česká Lípa hl.n.	Louny	724,5	23
6114	Česká Lípa hl.n.	Louny	754,6	22
6120	Litoměřice horní n.	Postoloprty	694,2	13
6121	Postoloprty	Litoměřice horní n.	239,4	21
6121	Postoloprty	Litoměřice horní n.	546,0	13
6123	Postoloprty	Litoměřice horní n.	411,3	9
6123	Postoloprty	Litoměřice horní n.	100,1	13
6124	Litoměřice horní n.	Postoloprty	694,2	13
6125	Postoloprty	Litoměřice horní n.	694,2	13
6126	Litoměřice horní n.	Postoloprty	694,2	13
6127	Postoloprty	Litoměřice horní n.	694,2	13
6129	Postoloprty	Litoměřice horní n.	262,2	23
6129	Postoloprty	Litoměřice horní n.	924,0	22
6131	Lovosice	Česká Lípa hl.n.	724,5	23
6132	Česká Lípa hl.n.	Lovosice	693,0	22
6140	Úštěk	Lovosice	231,4	13
6140	Úštěk	Lovosice	177,1	23
6141	Lovosice	Česká Lípa hl.n.	409,5	13
6143	Chotiměř	Úštěk	160,2	9
6143	Chotiměř	Úštěk	177,1	23
6143	Chotiměř	Úštěk	120,9	13
6144	Úštěk	Lovosice	160,2	9
6144	Úštěk	Lovosice	100,1	13
6145	Lovosice	Úštěk	231,4	13
6145	Lovosice	Úštěk	177,1	23
6146	Úštěk	Lovosice	231,4	13
6146	Úštěk	Lovosice	177,1	23
6147	Lovosice	Úštěk	177,1	23
6147	Lovosice	Úštěk	231,4	13
6148	Úštěk	Lovosice	177,1	23
6148	Úštěk	Lovosice	231,4	13
6149	Lovosice	Úštěk	169,4	22
6149	Lovosice	Úštěk	231,4	13
6150	Litoměřice horní n.	Lovosice	146,3	19
6151	Lovosice	Litoměřice horní n.	146,3	19
6152	Litoměřice horní n.	Lovosice	46,2	6
6153	Lovosice	Litoměřice horní n.	100,1	13
6154	Litoměřice horní n.	Lovosice	177,1	23
6155	Lovosice	Litoměřice horní n.	177,1	23
6156	Litoměřice horní n.	Lovosice	100,1	13
6157	Lovosice	Litoměřice horní n.	177,1	23
6158	Litoměřice horní n.	Lovosice	177,1	23
6159	Lovosice	Litoměřice horní n.	177,1	23
6160	Litoměřice horní n.	Lovosice	100,1	13
6161	Lovosice	Litoměřice horní n.	177,1	23
6162	Litoměřice horní n.	Lovosice	177,1	23
6163	Lovosice	Litoměřice horní n.	177,1	23
6164	Litoměřice horní n.	Lovosice	177,1	23
6165	Lovosice	Litoměřice horní n.	177,1	23
6166	Litoměřice horní n.	Lovosice	177,1	23
6168	Litoměřice horní n.	Lovosice	177,1	23
6169	Lovosice	Litoměřice horní n.	177,1	23
6170	Litoměřice horní n.	Lovosice	177,1	23
6171	Lovosice	Litoměřice horní n.	177,1	23
6172	Litoměřice horní n.	Lovosice	177,1	23
6174	Litoměřice horní n.	Lovosice	177,1	23

Odhad rozsahu dopravního výkonu dle smlouvy o závazku veřejné služby uzavřené s objednatelem Ústecký kraj

*) výkon ve vlkm

Číslo vlaku	Výchozí zastávka vlaku	Cílová zastávka vlaku	Období 09. 12. 2012 - 31. 12. 2012	
			Odhad výkonu *)	Četnost
6175	Lovosice	Litoměřice horní n.	177,1	23
6176	Litoměřice horní n.	Lovosice	177,1	23
6177	Lovosice	Litoměřice horní n.	177,1	23
6178	Litoměřice horní n.	Lovosice	177,1	23
6180	Litoměřice horní n.	Lovosice	100,1	13
6181	Lovosice	Litoměřice horní n.	169,4	22
6183	Lovosice	Litoměřice horní n.	169,4	22
6184	Litoměřice horní n.	Lovosice	169,4	22
6185	Lovosice	Litoměřice horní n.	100,1	13
6186	Litoměřice horní n.	Lovosice	169,4	22
6187	Lovosice	Litoměřice horní n.	100,1	13
6188	Litoměřice horní n.	Lovosice	100,1	13
6189	Lovosice	Litoměřice horní n.	154,0	20
6401	Ústí nad Labem západ	Lysá nad Labem	670,8	13
6402	Lysá nad Labem	Ústí nad Labem západ	670,8	13
6403	Ústí nad Labem západ	Lysá nad Labem	1 186,8	23
6405	Ústí nad Labem západ	Lysá nad Labem	670,8	13
6406	Lysá nad Labem	Ústí nad Labem západ	1 186,8	23
6407	Ústí nad Labem západ	Lysá nad Labem	516,0	10
6408	Lysá nad Labem	Ústí nad Labem západ	670,8	13
6409	Ústí nad Labem západ	Lysá nad Labem	1 186,8	23
6410	Lysá nad Labem	Ústí nad Labem západ	1 186,8	23
6411	Ústí nad Labem západ	Lysá nad Labem	1 186,8	23
6412	Lysá nad Labem	Ústí nad Labem západ	1 186,8	23
6413	Ústí nad Labem západ	Lysá nad Labem	1 186,8	23
6414	Lysá nad Labem	Ústí nad Labem západ	1 186,8	23
6415	Ústí nad Labem západ	Lysá nad Labem	1 186,8	23
6416	Lysá nad Labem	Ústí nad Labem západ	1 186,8	23
6417	Ústí nad Labem západ	Lysá nad Labem	1 186,8	23
6418	Lysá nad Labem	Ústí nad Labem západ	1 186,8	23
6419	Ústí nad Labem západ	Lysá nad Labem	1 135,2	22
6420	Lysá nad Labem	Ústí nad Labem západ	1 186,8	23
6422	Lysá nad Labem	Ústí nad Labem západ	361,2	7
6430	Mělník	Ústí nad Labem západ	670,8	13
6431	Ústí nad Labem západ	Mělník	670,8	13
6450	Štětí	Ústí nad Labem západ	995,4	21
6451	Ústí nad Labem západ	Litoměřice dol.n.	227,7	9
6452	Litoměřice dol.n.	Ústí nad Labem západ	227,7	9
6453	Ústí nad Labem západ	Štětí	616,2	13
6454	Litoměřice dol.n.	Ústí nad Labem západ	227,7	9
6455	Ústí nad Labem západ	Štětí	616,2	13
6456	Štětí	Ústí nad Labem západ	616,2	13
6458	Štětí	Ústí nad Labem západ	616,2	13
6459	Bílina	Štětí	1 042,8	22
6459	Bílina	Štětí	379,6	13
6460	Ústí n.L.-Střekov	Děčín hl.n.	360,1	13
6461	Děčín hl.n.	Ústí n.L.-Střekov	360,1	13
6462	Ústí n.L.-Střekov	Děčín hl.n.	637,1	23
6463	Děčín hl.n.	Litoměřice dol.n.	459,0	9
6464	Ústí n.L.-Střekov	Děčín hl.n.	637,1	23
6465	Děčín hl.n.	Ústí nad Labem západ	387,8	14
6467	Děčín hl.n.	Ústí n.L.-Střekov	637,1	23
6468	Ústí n.L.-Střekov	Děčín hl.n.	637,1	23
6469	Děčín hl.n.	Ústí n.L.-Střekov	637,1	23
6470	Ústí n.L.-Střekov	Děčín hl.n.	637,1	23
6471	Děčín hl.n.	Ústí n.L.-Střekov	637,1	23
6472	Ústí n.L.-Střekov	Děčín hl.n.	637,1	23
6473	Děčín hl.n.	Ústí n.L.-Střekov	637,1	23
6474	Ústí n.L.-Střekov	Děčín hl.n.	637,1	23
6475	Děčín hl.n.	Ústí n.L.-Střekov	637,1	23
6500	Žatec západ	Louka u Litvínova	616,2	13
6501	Most	Žatec západ	439,4	13
6502	Žatec západ	Most	777,4	23

Odhad rozsahu dopravního výkonu dle smlouvy o závazku veřejné služby uzavřené s objednatelem Ústecký kraj

*) výkon ve vlkm

Číslo vlaku	Výchozí zastávka vlaku	Cílová zastávka vlaku	Období 09. 12. 2012 - 31. 12. 2012	
			Odhad výkonu *)	Četnost
6503	Most	Žatec západ	777,4	23
6504	Žatec západ	Most	439,4	13
6505	Most	Žatec západ	439,4	13
6506	Žatec západ	Most	777,4	23
6507	Most	Žatec západ	777,4	23
6508	Žatec západ	Most	777,4	23
6509	Most	Žatec západ	777,4	23
6510	Žatec západ	Most	777,4	23
6511	Most	Žatec západ	777,4	23
6512	Žatec západ	Most	777,4	23
6513	Most	Žatec západ	777,4	23
6514	Žatec západ	Most	439,4	13
6515	Most	Žatec západ	439,4	13
6516	Žatec západ	Most	777,4	23
6517	Most	Žatec západ	777,4	23
6518	Žatec západ	Osek město	690,3	13
6519	Most	Žatec západ	439,4	13
6520	Žatec západ	Most	777,4	23
6521	Most	Žatec západ	777,4	23
6522	Žatec západ	Most	743,6	22
6523	Most	Žatec západ	743,6	22
6524	Žatec západ	Most nové n. St. 1	743,6	22
6525	Most	Žatec západ	743,6	22
6551	Louny	Litoměřice horní n.	546,0	13
6560	Lovosice	Postoloprty	457,0	10
6562	Lovosice	Postoloprty	308,7	9
6562	Lovosice	Postoloprty	148,2	13
6571	Libochovice město z	Litoměřice horní n.	301,6	13
6572	Litoměřice horní n.	Louny	56,4	3
6572	Litoměřice horní n.	Louny	169,4	22
6572	Litoměřice horní n.	Louny	201,5	13
6580	Libochovice	Postoloprty	263,9	13
6580	Libochovice	Postoloprty	262,2	23
6602	Liberec	Děčín hl.n.	400,2	23
6604	Liberec	Děčín hl.n.	400,2	23
6605	Děčín hl.n.	Liberec	400,2	23
6606	Liberec	Děčín hl.n.	400,2	23
6607	Děčín hl.n.	Liberec	400,2	23
6608	Liberec	Děčín hl.n.	400,2	23
6609	Děčín hl.n.	Liberec	400,2	23
6610	Liberec	Děčín hl.n.	400,2	23
6611	Děčín hl.n.	Liberec	400,2	23
6612	Liberec	Děčín hl.n.	382,8	22
6613	Děčín hl.n.	Liberec	400,2	23
6615	Děčín hl.n.	Liberec	382,8	22
6620	Česká Lípa hl.n.	Děčín hl.n.	365,4	21
6621	Děčín hl.n.	Česká Lípa hl.n.	278,4	16
6622	Česká Lípa hl.n.	Děčín hl.n.	278,4	16
6624	Česká Lípa hl.n.	Děčín hl.n.	400,2	23
6628	Doksy	Děčín hl.n.	382,8	22
6630	Česká Lípa hl.n.	Děčín hl.n.	382,8	22
6660/1	Děčín hl.n.	Nový Bor	400,2	23
6662/3	Děčín hl.n.	Nový Bor	382,8	22
6681	Děčín hl.n.	Česká Lípa hl.n.	382,8	22
6700	Rakovník	Osek město	312,0	13
6700	Rakovník	Osek město	250,9	13
6700	Rakovník	Osek město	593,4	23
6701	Chomutov	Rakovník	1 145,4	23
6701	Chomutov	Rakovník	472,5	21
6702	Rakovník	Most	504,0	21
6702	Rakovník	Most	593,4	23
6703	Osek město	Rakovník	250,9	13
6703	Osek město	Rakovník	1 145,4	23

Odhad rozsahu dopravního výkonu dle smlouvy o závazku veřejné služby uzavřené s objednatelem Ústecký kraj

*) výkon ve vlkm

Číslo vlaku	Výchozí zastávka vlaku	Cílová zastávka vlaku	Období 09. 12. 2012 - 31. 12. 2012	
			Odhad výkonu *)	Četnost
6704	Rakovník	Osek město	250,9	13
6704	Rakovník	Osek město	1 145,4	23
6705	Most	Rakovník	1 145,4	23
6706	Rakovník	Most	1 145,4	23
6707	Most	Rakovník	1 145,4	23
6708	Rakovník	Osek město	593,4	23
6708	Rakovník	Osek město	250,9	13
6708	Rakovník	Osek město	312,0	13
6709	Osek město	Rakovník	250,9	13
6709	Osek město	Rakovník	1 145,4	23
6710	Rakovník	Osek město	1 145,4	23
6710	Rakovník	Osek město	250,9	13
6711	Osek město	Rakovník	1 145,4	23
6711	Osek město	Rakovník	250,9	13
6712	Rakovník	Most	1 145,4	23
6713	Osek město	Rakovník	1 145,4	23
6713	Osek město	Rakovník	250,9	13
6714	Rakovník	Most	1 145,4	23
6715	Most	Rakovník	528,0	22
6715	Most	Rakovník	593,4	23
6716	Rakovník	Most	1 145,4	23
6717	Most	Rakovník	1 095,6	22
6718	Rakovník	Chomutov	1 590,6	22
6740	Rakovník	Osek město	288,6	13
6740	Rakovník	Osek město	593,4	23
6740	Rakovník	Osek město	250,9	13
6741	Osek město	Domoušice	288,6	13
6741	Osek město	Domoušice	250,9	13
6741	Osek město	Domoušice	593,4	23
6742	Domoušice	Most	288,6	13
6742	Domoušice	Most	593,4	23
6743	Most	Domoušice	593,4	23
6743	Most	Domoušice	288,6	13
6744	Domoušice	Most	288,6	13
6744	Domoušice	Most	593,4	23
6745	Osek město	Rakovník	288,6	13
6745	Osek město	Rakovník	593,4	23
6745	Osek město	Rakovník	250,9	13
6747	Most	Domoušice	593,4	23
6747	Most	Domoušice	288,6	13
6761	Louny	Rakovník	312,0	13
6772	Rakovník	Domoušice	18,0	10
6783	Osek město	Louny předměstí	593,4	23
6783	Osek město	Louny předměstí	52,8	22
6783	Osek město	Louny předměstí	250,9	13
6784	Louny předměstí	Osek město	50,4	21
6784	Louny předměstí	Osek město	593,4	23
6784	Louny předměstí	Osek město	250,9	13
6786	Louny	Osek město	250,9	13
6786	Louny	Osek město	593,4	23
6787	Most	Louny	593,4	23
6800	Ústí nad Labem hl.n.	Chomutov	1 616,9	23
6801	Most	Děčín hl.n.	1 482,6	21
6802	Děčín hl.n.	Chomutov	292,5	13
6802	Děčín hl.n.	Chomutov	1 623,8	23
6803	Most	Děčín hl.n.	524,4	23
6803	Most	Děčín hl.n.	1 003,8	21
6804	Děčín hl.n.	Most	1 623,8	23
6805	Chomutov	Děčín hl.n.	292,5	13
6805	Chomutov	Děčín hl.n.	1 623,8	23
6806	Děčín hl.n.	Most	1 623,8	23
6807	Chomutov	Děčín hl.n.	225,0	10
6807	Chomutov	Děčín hl.n.	1 623,8	23

Odhad rozsahu dopravního výkonu dle smlouvy o závazku veřejné služby uzavřené s objednatelem Ústecký kraj

*) výkon ve vlkm

Číslo vlaku	Výchozí zastávka vlaku	Cílová zastávka vlaku	Období 09. 12. 2012 - 31. 12. 2012	
			Odhad výkonu *)	Četnost
6808	Děčín hl.n.	Most	1 623,8	23
6809	Most	Děčín hl.n.	1 623,8	23
6810	Děčín hl.n.	Most	1 623,8	23
6811	Most	Děčín hl.n.	1 623,8	23
6812	Děčín hl.n.	Most	1 623,8	23
6813	Most	Děčín hl.n.	1 623,8	23
6814	Děčín hl.n.	Most	1 623,8	23
6815	Most	Děčín hl.n.	1 623,8	23
6816	Děčín hl.n.	Most	1 623,8	23
6817	Most	Děčín hl.n.	1 623,8	23
6818	Děčín hl.n.	Most	1 623,8	23
6819	Most	Děčín hl.n.	1 623,8	23
6820	Děčín hl.n.	Most	1 623,8	23
6821	Most	Děčín hl.n.	1 623,8	23
6822	Děčín hl.n.	Most	1 623,8	23
6823	Chomutov	Děčín hl.n.	292,5	13
6823	Chomutov	Děčín hl.n.	1 623,8	23
6824	Děčín hl.n.	Most	1 623,8	23
6825	Most	Děčín hl.n.	1 623,8	23
6826	Děčín hl.n.	Most	1 623,8	23
6827	Most	Děčín hl.n.	1 623,8	23
6828	Děčín hl.n.	Most	1 623,8	23
6829	Most	Děčín hl.n.	1 623,8	23
6830	Děčín hl.n.	Most	1 553,2	22
6831	Most	Děčín hl.n.	1 623,8	23
6832	Děčín hl.n.	Most	1 553,2	22
6833	Most	Děčín hl.n.	1 623,8	23
6834	Děčín hl.n.	Most	1 553,2	22
6876	Ústí nad Labem hl.n.	Teplíce v Čechách	177,3	9
6877	Teplíce v Čechách	Ústí nad Labem hl.n.	177,3	9
6878	Ústí nad Labem hl.n.	Teplíce v Čechách	177,3	9
6879	Teplíce v Čechách	Ústí nad Labem hl.n.	177,3	9
6880	Ústí nad Labem západ	Bílina	213,2	13
6882	Ústí nad Labem hl.n.	Most	382,4	8
6883	Most	Ústí nad Labem hl.n.	621,4	13
6887	Most	Ústí nad Labem hl.n.	1 051,6	22
6889	Klášteřec nad Ohří	Ústí nad Labem hl.n.	1 766,0	20
6901	Ústí nad Labem hl.n.	Praha Masarykovo n.	1 189,1	23
6902	Praha Masarykovo n.	Ústí nad Labem hl.n.	1 189,1	23
6903	Ústí nad Labem hl.n.	Praha Masarykovo n.	262,2	23
6903	Ústí nad Labem hl.n.	Praha Masarykovo n.	523,9	13
6904	Praha Masarykovo n.	Ústí nad Labem hl.n.	1 189,1	23
6905	Ústí nad Labem hl.n.	Praha Masarykovo n.	1 189,1	23
6906	Praha Masarykovo n.	Ústí nad Labem hl.n.	1 189,1	23
6907	Ústí nad Labem hl.n.	Praha Masarykovo n.	1 189,1	23
6908	Praha Masarykovo n.	Ústí nad Labem hl.n.	28,6	13
6908	Praha Masarykovo n.	Ústí nad Labem hl.n.	1 138,5	23
6909	Ústí nad Labem hl.n.	Praha Masarykovo n.	1 189,1	23
6910	Praha Masarykovo n.	Ústí nad Labem hl.n.	1 189,1	23
6911	Ústí nad Labem hl.n.	Praha Masarykovo n.	148,2	13
6911	Ústí nad Labem hl.n.	Praha Masarykovo n.	926,9	23
6912	Praha Masarykovo n.	Ústí nad Labem hl.n.	148,2	13
6912	Praha Masarykovo n.	Ústí nad Labem hl.n.	926,9	23
6913	Ústí nad Labem hl.n.	Praha Masarykovo n.	1 189,1	23
6914	Praha Masarykovo n.	Ústí nad Labem hl.n.	1 189,1	23
6915	Ústí nad Labem hl.n.	Praha Masarykovo n.	926,9	23
6915	Ústí nad Labem hl.n.	Praha Masarykovo n.	148,2	13
6916	Praha Masarykovo n.	Ústí nad Labem hl.n.	148,2	13
6916	Praha Masarykovo n.	Ústí nad Labem hl.n.	926,9	23
6917	Ústí nad Labem hl.n.	Praha Masarykovo n.	1 189,1	23
6918	Praha Masarykovo n.	Ústí nad Labem hl.n.	1 189,1	23
6919	Ústí nad Labem hl.n.	Praha Masarykovo n.	926,9	23
6919	Ústí nad Labem hl.n.	Praha Masarykovo n.	148,2	13

Odhad rozsahu dopravního výkonu dle smlouvy o závazku veřejné služby uzavřené s objednatelem Ústecký kraj

*) výkon ve vlkm

Číslo vlaku	Výchozí zastávka vlaku	Cílová zastávka vlaku	Období 09. 12. 2012 - 31. 12. 2012	
			Odhad výkonu *)	Četnost
6920	Praha Masarykovo n.	Ústí nad Labem hl.n.	926,9	23
6920	Praha Masarykovo n.	Ústí nad Labem hl.n.	148,2	13
6921	Ústí nad Labem hl.n.	Praha Masarykovo n.	250,8	22
6921	Ústí nad Labem hl.n.	Praha Masarykovo n.	926,9	23
6922	Praha Masarykovo n.	Ústí nad Labem hl.n.	211,6	23
6922	Praha Masarykovo n.	Ústí nad Labem hl.n.	886,6	22
6922	Praha Masarykovo n.	Ústí nad Labem hl.n.	28,6	13
6924	Praha Masarykovo n.	Ústí nad Labem hl.n.	1 137,4	22
6940	Roudnice nad Labem	Ústí nad Labem hl.n.	846,3	21
6942	Roudnice nad Labem	Ústí nad Labem hl.n.	523,9	13
6943	Děčín hl.n.	Hněvice	249,3	9
6943	Děčín hl.n.	Hněvice	283,4	13
6943	Děčín hl.n.	Hněvice	524,4	23
6944	Roudnice nad Labem	Ústí nad Labem hl.n.	523,9	13
6945	Ústí nad Labem hl.n.	Roudnice nad Labem	926,9	23
6946	Hněvice	Ústí nad Labem hl.n.	283,4	13
6946	Hněvice	Ústí nad Labem hl.n.	249,3	9
6947	Ústí nad Labem hl.n.	Roudnice nad Labem	926,9	23
6948	Roudnice nad Labem	Ústí nad Labem hl.n.	926,9	23
6949	Ústí nad Labem hl.n.	Roudnice nad Labem	926,9	23
6950	Roudnice nad Labem	Ústí nad Labem hl.n.	926,9	23
6951	Ústí nad Labem hl.n.	Roudnice nad Labem	886,6	22
6952	Roudnice nad Labem	Ústí nad Labem hl.n.	926,9	23
6953	Ústí nad Labem hl.n.	Roudnice nad Labem	523,9	13
6955	Ústí nad Labem hl.n.	Roudnice nad Labem	886,6	22
6960	Ústí nad Labem hl.n.	Děčín hl.n.	296,4	13
6961	Děčín hl.n.	Ústí nad Labem hl.n.	296,4	13
6962	Ústí nad Labem západ	Děčín hl.n.	525,8	22
6963	Děčín hl.n.	Ústí nad Labem hl.n.	296,4	13
6965	Děčín hl.n.	Ústí nad Labem západ	14,3	13
6965	Děčín hl.n.	Ústí nad Labem západ	501,6	22
6970	Lovosice	Ústí nad Labem hl.n.	501,4	23
6971	Ústí nad Labem hl.n.	Lovosice	501,4	23
6973	Ústí nad Labem hl.n.	Lovosice	479,6	22
6980	Kralupy nad Vltavou	Hněvice	28,6	13
6982	Kralupy nad Vltavou	Hněvice	22,0	10
6986	Kralupy nad Vltavou	Hněvice	22,0	10
6988	Kralupy nad Vltavou	Roudnice nad Labem	250,8	22
7010	Klášteřec nad Ohří	Cheb	126,1	13
7011	Cheb	Klášteřec nad Ohří	126,1	13
7012	Klášteřec nad Ohří	Cheb	203,7	21
7013	Cheb	Klášteřec nad Ohří	126,1	13
7014	Klášteřec nad Ohří	Cheb	126,1	13
7015	Cheb	Klášteřec nad Ohří	223,1	23
7016	Klášteřec nad Ohří	Cheb	223,1	23
7017	Cheb	Klášteřec nad Ohří	126,1	13
7018	Klášteřec nad Ohří	Cheb	223,1	23
7019	Cheb	Klášteřec nad Ohří	223,1	23
7020	Klášteřec nad Ohří	Cheb	223,1	23
7050	Chomutov	Karlovy Vary	526,3	19
7051	Karlovy Vary	Klášteřec nad Ohří	203,7	21
7053	Karlovy Vary	Klášteřec nad Ohří	126,1	13
7054	Klášteřec nad Ohří	Karlovy Vary	126,1	13
7055	Karlovy Vary	Klášteřec nad Ohří	213,4	22
7057	Karlovy Vary	Klášteřec nad Ohří	213,4	22
7058	Klášteřec nad Ohří	Karlovy Vary	213,4	22
7059	Loket nz	Chomutov	554,0	20
7060	Chomutov	Klášteřec nad Ohří	234,0	13
7061	Klášteřec nad Ohří	Chomutov	234,0	13
7062	Chomutov	Klášteřec nad Ohří	414,0	23
7063	Klášteřec nad Ohří	Chomutov	234,0	13
7064	Chomutov	Klášteřec nad Ohří	234,0	13
7065	Klášteřec nad Ohří	Chomutov	234,0	13

Odhad rozsahu dopravního výkonu dle smlouvy o závazku veřejné služby uzavřené s objednatelem Ústecký kraj

*) výkon ve vlkm

Číslo vlaku	Výchozí zastávka vlaku	Cílová zastávka vlaku	Období 09. 12. 2012 - 31. 12. 2012	
			Odhad výkonu *)	Četnost
7066	Chomutov	Kláštorec nad Ohří	396,0	22
7067	Kláštorec nad Ohří	Chomutov	234,0	13
7068	Chomutov	Kláštorec nad Ohří	234,0	13
7069	Kláštorec nad Ohří	Chomutov	234,0	13
7070	Most	Karlovy Vary	97,0	10
7070	Most	Karlovy Vary	931,5	23
7071	Kláštorec nad Ohří	Most	931,5	23
7072	Most	Kláštorec nad Ohří	931,5	23
7073	Kláštorec nad Ohří	Most	931,5	23
7074	Most	Kláštorec nad Ohří	931,5	23
7075	Karlovy Vary	Most	931,5	23
7075	Karlovy Vary	Most	97,0	10
7076	Most	Kláštorec nad Ohří	931,5	23
7077	Kláštorec nad Ohří	Most	931,5	23
7078	Most	Kláštorec nad Ohří	931,5	23
7079	Kláštorec nad Ohří	Most	931,5	23
7080	Most	Kláštorec nad Ohří	931,5	23
7081	Kláštorec nad Ohří	Most	931,5	23
7082	Most	Kláštorec nad Ohří	517,5	23
7082	Most	Kláštorec nad Ohří	360,0	20
7083	Kláštorec nad Ohří	Most	931,5	23
7087	Kláštorec nad Ohří	Most	292,5	13
7087	Kláštorec nad Ohří	Most	396,0	22
7322/3	Kláštorec nad Ohří	Plzeň hl.n.os.n.	126,1	13
7350/1	Mariánské Lázně	Kláštorec nad Ohří	223,1	23
7700/1	Blatno u Jesenice	Beroun os.n.	25,2	14
7702/3	Beroun os.n.	Blatno u Jesenice	23,4	13
9601	Hněvice	Praha Masarykovo n.	28,6	13
9603	Lovosice	Praha Masarykovo n.	388,5	21
9603	Lovosice	Praha Masarykovo n.	262,2	23
9605	Roudnice nad Labem	Praha hl.n.	250,8	22
9700	Kralupy nad Vltavou	Louny	506,0	23
9701	Louny	Kralupy nad Vltavou	286,0	13
9702	Kralupy nad Vltavou	Louny	506,0	23
9703	Louny	Kralupy nad Vltavou	506,0	23
9705	Louny	Kralupy nad Vltavou	506,0	23
9707	Louny	Kralupy nad Vltavou	506,0	23
9709	Louny	Kralupy nad Vltavou	506,0	23
9711	Peruc	Kralupy nad Vltavou	36,0	8
9712	Kralupy nad Vltavou	Peruc	58,5	13
9714	Kralupy nad Vltavou	Peruc	99,0	22
9715	Peruc	Kralupy nad Vltavou	58,5	13
9717	Peruc	Kralupy nad Vltavou	99,0	22
9750	Slaný	Louny	286,0	13
9751	Louny	Slaný	506,0	23
9752	Slaný	Louny	506,0	23
9753	Louny	Slaný	506,0	23
9754	Slaný	Louny	506,0	23
9756	Slaný	Louny	506,0	23
9758	Slaný	Louny	506,0	23
9760	Slaný	Peruc	36,0	8
12300	Vraňany	Račíněves z	172,0	10
12301	Račíněves z	Kralupy nad Vltavou	82,8	23
12301	Račíněves z	Kralupy nad Vltavou	136,0	10
12302	Vraňany	Račíněves z	82,8	23
12302	Vraňany	Račíněves z	136,0	10
12303	Račíněves z	Vraňany	19,0	10
12303	Račíněves z	Vraňany	351,9	23
12304	Vraňany	Račíněves z	172,0	10
12305	Račíněves z	Vraňany	172,0	10
12310	Vraňany	Straškov	198,9	13
12311	Straškov	Vraňany	198,9	13
12312	Vraňany	Straškov	198,9	13

Odhad rozsahu dopravního výkonu dle smlouvy o závazku veřejné služby uzavřené s objednatelem Ústecký kraj

*) výkon ve vlkm

Číslo vlaku	Výchozí zastávka vlaku	Cílová zastávka vlaku	Období 09. 12. 2012 - 31. 12. 2012	
			Odhad výkonu *)	Četnost
12313	Straškov	Vraňany	198,9	13
12314	Kralupy nad Vltavou	Straškov	198,9	13
12315	Straškov	Vraňany	198,9	13
12316	Vraňany	Straškov	198,9	13
12317	Straškov	Vraňany	198,9	13
12318	Vraňany	Straškov	198,9	13
12319	Straškov	Vraňany	198,9	13
12320	Vraňany	Straškov	198,9	13
12321	Straškov	Vraňany	198,9	13
12322	Vraňany	Straškov	198,9	13
12323	Straškov	Vraňany	198,9	13
12324	Vraňany	Straškov	198,9	13
12340	Vraňany	Horní Beřkovice z	46,8	13
12341	Horní Beřkovice z	Vraňany	46,8	13
12342	Vraňany	Horní Beřkovice z	46,8	13
12343	Horní Beřkovice z	Vraňany	46,8	13
12344	Vraňany	Horní Beřkovice z	46,8	13
12345	Horní Beřkovice z	Vraňany	46,8	13
16000	Rumburk	Dolní Poustevna	341,9	13
16001	Dolní Poustevna	Rumburk	341,9	13
16002	Rumburk	Dolní Poustevna	341,9	13
16003	Dolní Poustevna	Rumburk	341,9	13
16004	Rumburk	Dolní Poustevna	341,9	13
16005	Dolní Poustevna	Rumburk	341,9	13
16007	Dolní Poustevna	Rumburk	341,9	13
16009	Dolní Poustevna	Rumburk	210,4	8
16011	Dolní Poustevna	Rumburk	263,0	10
16012	Rumburk	Dolní Poustevna	263,0	10
16013	Dolní Poustevna	Rumburk	341,9	13
16014	Rumburk	Dolní Poustevna	341,9	13
16016	Rumburk	Dolní Poustevna	263,0	10
16017	Dolní Poustevna	Rumburk	341,9	13
16018	Rumburk	Dolní Poustevna	578,6	22
16023	Dolní Poustevna	Rumburk	578,6	22
16030	Rumburk	Šluknov	30,0	3
16100	Lovosice	Teplice v Čechách	499,2	13
16101	Teplice v Čechách	Lovosice	499,2	13
16102	Lovosice	Teplice v Čechách	576,0	15
16103	Teplice v Čechách	Lovosice	499,2	13
16104	Lovosice	Teplice v Čechách	883,2	23
16105	Teplice v Čechách	Lovosice	883,2	23
16106	Lovosice	Teplice v Čechách	883,2	23
16107	Teplice v Čechách	Lovosice	883,2	23
16108	Lovosice	Teplice v Čechách	883,2	23
16109	Teplice v Čechách	Lovosice	883,2	23
16110	Lovosice	Teplice v Čechách	883,2	23
16111	Teplice v Čechách	Lovosice	883,2	23
16112	Lovosice	Teplice v Čechách	883,2	23
16113	Teplice v Čechách	Lovosice	883,2	23
16114	Lovosice	Teplice v Čechách	844,8	22
16115	Teplice v Čechách	Lovosice	883,2	23
16130	Km 15,500	Teplice v Čechách	218,4	13
16131	Teplice v Čechách	Km 15,500	218,4	13
16500	Ústí nad Labem hl.n.	Bílina	393,9	13
16501	Bílina	Ústí nad Labem hl.n.	393,9	13
16502	Ústí nad Labem hl.n.	Bílina	393,9	13
16503	Bílina	Ústí nad Labem hl.n.	393,9	13
16504	Ústí nad Labem hl.n.	Bílina	393,9	13
16505	Bílina	Ústí nad Labem hl.n.	393,9	13
16506	Ústí nad Labem hl.n.	Bílina	696,9	23
16507	Bílina	Ústí nad Labem hl.n.	696,9	23
16508	Ústí nad Labem hl.n.	Bílina	696,9	23
16509	Bílina	Ústí nad Labem hl.n.	696,9	23

Odhad rozsahu dopravního výkonu dle smlouvy o závazku veřejné služby uzavřené s objednatelem Ústecký kraj

*) výkon ve vlkm

Číslo vlaku	Výchozí zastávka vlaku	Cílová zastávka vlaku	Období 09. 12. 2012 - 31. 12. 2012	
			Odhad výkonu *)	Četnost
16510	Ústí nad Labem hl.n.	Bílina	696,9	23
16511	Bílina	Ústí nad Labem hl.n.	696,9	23
16514	Ústí nad Labem hl.n.	Bílina	696,9	23
16515	Bílina	Ústí nad Labem hl.n.	696,9	23
16518	Ústí nad Labem hl.n.	Bílina	696,9	23
16519	Bílina	Ústí nad Labem hl.n.	696,9	23
16522	Ústí nad Labem hl.n.	Bílina	696,9	23
16523	Bílina	Ústí nad Labem hl.n.	696,9	23
16524	Ústí nad Labem hl.n.	Bílina	393,9	13
16700	Rakovník	Bečov nad Teplou	180,7	13
16701	Lubenec	Rakovník	161,7	21
16702	Rakovník	Bečov nad Teplou	319,7	23
16703	Toužim	Rakovník	291,9	21
16704	Rakovník	Bečov nad Teplou	319,7	23
16705	Bečov nad Teplou	Rakovník	180,7	13
16706	Rakovník	Bečov nad Teplou	319,7	23
16707	Bečov nad Teplou	Rakovník	254,1	21
16707	Bečov nad Teplou	Rakovník	41,4	23
16708	Rakovník	Bečov nad Teplou	319,7	23
16709	Žlutice	Rakovník	319,7	23
16710	Rakovník	Bečov nad Teplou	319,7	23
16711	Bečov nad Teplou	Rakovník	319,7	23
16712	Rakovník	Bečov nad Teplou	266,2	22
16712	Rakovník	Bečov nad Teplou	41,4	23
16714	Rakovník	Žlutice	305,8	22
16715	Žlutice	Rakovník	319,7	23
16716	Rakovník	Lubenec	39,6	22
16716	Rakovník	Lubenec	76,7	13
16717	Žlutice	Rakovník	319,7	23
16719	Žlutice	Rakovník	305,8	22
16721	Blatno u Jesenice	Rakovník	23,4	13
16722	Rakovník	Blatno u Jesenice	27,0	15
16724	Rakovník	Blatno u Jesenice	23,4	13
16725	Blatno u Jesenice	Rakovník	41,4	23
16727	Blatno u Jesenice	Rakovník	23,4	13
16728	Rakovník	Blatno u Jesenice	23,4	13
16729	Blatno u Jesenice	Rakovník	5,4	3
16880	Chomutov	Vejprty	576,0	10
16883	Vejprty	Chomutov	576,0	10
16930	Teplice v Čechách	Litvínov	232,7	13
16931	Litvínov	Teplice v Čechách	232,7	13
16932	Teplice v Čechách	Litvínov	411,7	23
16933	Litvínov	Teplice v Čechách	411,7	23
16934	Teplice v Čechách	Litvínov	411,7	23
16935	Litvínov	Teplice v Čechách	232,7	13
16936	Teplice v Čechách	Litvínov	411,7	23
16937	Litvínov	Teplice v Čechách	411,7	23
16938	Teplice v Čechách	Litvínov	232,7	13
16939	Litvínov	Teplice v Čechách	411,7	23
16940	Teplice v Čechách	Litvínov	411,7	23
16941	Litvínov	Teplice v Čechách	411,7	23
16942	Teplice v Čechách	Litvínov	232,7	13
16943	Litvínov	Teplice v Čechách	232,7	13
16944	Teplice v Čechách	Litvínov	411,7	23
16945	Litvínov	Teplice v Čechách	411,7	23
16946	Teplice v Čechách	Litvínov	232,7	13
16947	Litvínov	Teplice v Čechách	232,7	13
16948	Teplice v Čechách	Litvínov	411,7	23
16949	Litvínov	Teplice v Čechách	411,7	23
16950	Teplice v Čechách	Litvínov	232,7	13
16951	Litvínov	Teplice v Čechách	232,7	13
16952	Teplice v Čechách	Litvínov	411,7	23
16953	Litvínov	Teplice v Čechách	411,7	23

Odhad rozsahu dopravního výkonu dle smlouvy o závazku veřejné služby uzavřené s objednatelem Ústecký kraj

*) výkon ve vlkm

Číslo vlaku	Výchozí zastávka vlaku	Cílová zastávka vlaku	Období 09. 12. 2012 - 31. 12. 2012	
			Odhad výkonu *)	Četnost
16954	Teplice v Čechách	Litvínov	393,8	22
16955	Litvínov	Teplice v Čechách	393,8	22
16960	Oldřichov u Duchcova	Litvínov	78,6	6
16961	Litvínov	Oldřichov u Duchcova	170,3	13
16962	Oldřichov u Duchcova	Litvínov	170,3	13
16965	Litvínov	Oldřichov u Duchcova	288,2	22
16966	Oldřichov u Duchcova	Litvínov	288,2	22
17601	Kadaň předměstí nz	Jirkov nz	239,2	13
17601	Kadaň předměstí nz	Jirkov nz	133,4	23
17603	Kadaň předměstí nz	Jirkov nz	314,6	13
17604	Chomutov	Kadaň předměstí nz	239,2	13
17605	Kadaň předměstí nz	Jirkov nz	314,6	13
17606	Jirkov nz	Kadaň předměstí nz	183,0	15
17606	Jirkov nz	Kadaň předměstí nz	142,6	23
17606	Jirkov nz	Kadaň předměstí nz	75,4	13
17607	Kadaň předměstí nz	Jirkov nz	314,6	13
17608	Jirkov nz	Kadaň předměstí nz	314,6	13
17609	Kadaň předměstí nz	Jirkov nz	314,6	13
17610	Jirkov nz	Kadaň předměstí nz	314,6	13
17611	Kadaň předměstí nz	Jirkov nz	314,6	13
17612	Jirkov nz	Kadaň předměstí nz	314,6	13
17613	Kadaň předměstí nz	Jirkov nz	75,4	13
17613	Kadaň předměstí nz	Jirkov nz	257,6	14
17614	Jirkov nz	Kadaň předměstí nz	314,6	13
17615	Kadaň předměstí nz	Jirkov nz	314,6	13
17616	Jirkov nz	Kadaň předměstí nz	314,6	13
17618	Jirkov nz	Kadaň předměstí nz	314,6	13
17620	Jirkov nz	Kadaň předměstí nz	314,6	13
17641	Kadaň předměstí nz	Kadaň-Pruněrov	80,6	13
17642	Kadaň-Pruněrov	Kadaň předměstí nz	80,6	13
17643	Kadaň předměstí nz	Kadaň-Pruněrov	130,2	21
17644	Kadaň-Pruněrov	Kadaň předměstí nz	80,6	13
17645	Kadaň předměstí nz	Chomutov	130,2	21
17645	Kadaň předměstí nz	Chomutov	158,6	13
17648	Kadaň-Pruněrov	Kadaň předměstí nz	130,2	21
17649	Kadaň předměstí nz	Kadaň-Pruněrov	130,2	21
17650	Kadaň-Pruněrov	Kadaň předměstí nz	130,2	21
17651	Kadaň předměstí nz	Kadaň-Pruněrov	142,6	23
17652	Kadaň-Pruněrov	Kadaň předměstí nz	142,6	23
17653	Kadaň předměstí nz	Kadaň-Pruněrov	142,6	23
17654	Kadaň-Pruněrov	Kadaň předměstí nz	142,6	23
17655	Kadaň předměstí nz	Kadaň-Pruněrov	142,6	23
17656	Kadaň-Pruněrov	Kadaň předměstí nz	142,6	23
17657	Kadaň předměstí nz	Kadaň-Pruněrov	142,6	23
17658	Kadaň-Pruněrov	Kadaň předměstí nz	142,6	23
17659	Kadaň předměstí nz	Kadaň-Pruněrov	142,6	23
17660	Kadaň-Pruněrov	Kadaň předměstí nz	142,6	23
17661	Kadaň předměstí nz	Kadaň-Pruněrov	142,6	23
17662	Kadaň-Pruněrov	Kadaň předměstí nz	142,6	23
17663	Kadaň předměstí nz	Kadaň-Pruněrov	136,4	22
17664	Kadaň-Pruněrov	Kadaň předměstí nz	136,4	22
17665	Kadaň předměstí nz	Kadaň-Pruněrov	136,4	22
17666	Kadaň-Pruněrov	Kadaň předměstí nz	136,4	22
17667	Kadaň předměstí nz	Kadaň-Pruněrov	136,4	22
17668	Kadaň-Pruněrov	Kadaň předměstí nz	136,4	22
17670	Jirkov nz	Chomutov	75,4	13
17671	Chomutov	Jirkov nz	75,4	13
17675	Chomutov	Jirkov nz	75,4	13
17676	Jirkov nz	Chomutov	133,4	23
17680	Chomutov	Klášterec nad Ohří	378,0	21
17681	Klášterec nad Ohří	Chomutov	378,0	21
17684/5	Kadaň předměstí nz	Klášterec nad Ohří	75,4	13
17684/5	Kadaň předměstí nz	Klášterec nad Ohří	80,6	13

Odhad rozsahu dopravního výkonu dle smlouvy o závazku veřejné služby uzavřené s objednatelem Ústecký kraj

*) výkon ve vlkm

Číslo vlaku	Výchozí zastávka vlaku	Cílová zastávka vlaku	Období 09. 12. 2012 - 31. 12. 2012	
			Odhad výkonu *)	Četnost
17686	Kadaň-Pruněrov	Kláštevec nad Ohří	75,4	13
19600	Roudnice nad Labem	Račíněves z	32,6	2
19601	Račíněves z	Roudnice nad Labem	211,9	13
19602	Roudnice nad Labem	Račíněves z	211,9	13
19603	Račíněves z	Roudnice nad Labem	32,6	2
19604	Roudnice nad Labem	Račíněves z	163,0	10
19605	Račíněves z	Roudnice nad Labem	211,9	13
19606	Roudnice nad Labem	Račíněves z	211,9	13
19607	Račíněves z	Roudnice nad Labem	163,0	10
19608	Roudnice nad Labem	Račíněves z	211,9	13
19609	Račíněves z	Kralupy nad Vltavou	211,9	13
19610	Roudnice nad Labem	Račíněves z	163,0	10
19611	Račíněves z	Roudnice nad Labem	211,9	13
19612	Roudnice nad Labem	Račíněves z	211,9	13
19613	Račíněves z	Roudnice nad Labem	163,0	10
19614	Roudnice nad Labem	Račíněves z	211,9	13
19615	Račíněves z	Roudnice nad Labem	211,9	13
19616	Roudnice nad Labem	Račíněves z	374,9	23
19617	Račíněves z	Roudnice nad Labem	211,9	13
19618	Roudnice nad Labem	Račíněves z	211,9	13
19619	Račíněves z	Roudnice nad Labem	163,0	10
19620	Roudnice nad Labem	Račíněves z	146,7	9
19621	Račíněves z	Roudnice nad Labem	211,9	13
19622	Roudnice nad Labem	Račíněves z	260,8	16
19623	Račíněves z	Roudnice nad Labem	358,6	22
19630	Roudnice nad Labem	Straškov	187,2	13
19631	Straškov	Roudnice nad Labem	187,2	13
19632	Roudnice nad Labem	Straškov	187,2	13
19633	Straškov	Roudnice nad Labem	187,2	13
19634	Roudnice nad Labem	Straškov	187,2	13
19635	Straškov	Roudnice nad Labem	187,2	13
19636	Roudnice nad Labem	Straškov	187,2	13
19637	Račíněves z	Roudnice nad Labem	230,4	16
19640	Roudnice n.L.město z	Račíněves z	157,3	13
19641	Račíněves z	Roudnice n.L.město z	157,3	13
19650	Roudnice n.L.město z	Straškov	132,6	13
19651	Straškov	Roudnice n.L.město z	132,6	13
21000	Děčín hl.n.	Dolní Žleb	227,7	23
21001	Dolní Žleb	Děčín hl.n.	227,7	23
21002	Děčín hl.n.	Dolní Žleb	128,7	13
21003	Dolní Žleb	Děčín hl.n.	128,7	13
21004	Děčín hl.n.	Dolní Žleb	128,7	13
21005	Dolní Žleb	Děčín hl.n.	128,7	13
21006	Děčín hl.n.	Dolní Žleb	128,7	13
21007	Dolní Žleb	Děčín hl.n.	128,7	13
21008	Děčín hl.n.	Dolní Žleb	128,7	13
21009	Dolní Žleb	Děčín hl.n.	128,7	13
21010	Děčín hl.n.	Dolní Žleb	128,7	13
21011	Dolní Žleb	Děčín hl.n.	128,7	13
21012	Děčín hl.n.	Dolní Žleb	217,8	22
21013	Dolní Žleb	Děčín hl.n.	217,8	22
26700	Louny	Postoloprty	239,4	21
26702	Louny	Postoloprty	102,6	9
26703	Postoloprty	Louny	148,2	13
26704	Louny	Postoloprty	250,8	22
26709	Postoloprty	Louny	148,2	13
26711	Postoloprty	Louny	250,8	22
26800	Most	Moldava v Kruš.h.	547,4	14
26801	Moldava v Kruš.h.	Most	547,4	14
26802	Most	Moldava v Kruš.h.	547,4	14
26803	Moldava v Kruš.h.	Most	547,4	14
26804	Most	Moldava v Kruš.h.	547,4	14
26805	Moldava v Kruš.h.	Most	547,4	14

Odhad rozsahu dopravního výkonu dle smlouvy o závazku veřejné služby uzavřené s objednatelem Ústecký kraj

*) výkon ve vlkm

Číslo vlaku	Výchozí zastávka vlaku	Cílová zastávka vlaku	Období	
			09. 12. 2012 - 31. 12. 2012 Odhad výkonu *)	Četnost
26806	Most	Moldava v Kruš.h.	547,4	14
26807	Moldava v Kruš.h.	Most	547,4	14
26820	Most	Osek město	250,9	13
26825	Osek město	Most	250,9	13
26827	Osek město	Most	250,9	13
Součet výkonů vlaků ve vlkm			421 657,8	
Po uzavření JŘ 2011/2012 Ústecký kraj doobjednal dále uvedené vlaky, které požaduje, aby jely v celé délce platnosti JŘ.				
Z důvodu podání pozdní objednávky, bude nutno možnost vedení vlaků č. 36007-36009 i po 31.1.2012 v objednané trase projednat se SŽDC.				
36002	Želeč z	Chomutov	603,4	14
36003	Chomutov	Žatec	221,4	9
36004	Žatec	Chomutov	221,4	9
36005	Chomutov	Žatec	221,4	9
36006	Žatec	Chomutov	221,4	9
36007	Chomutov	Lužná u Rakovníka	467,4	19
36007	Chomutov	Lužná u Rakovníka	83,7	3
36008	Lužná u Rakovníka	Chomutov	167,4	6
36008	Lužná u Rakovníka	Chomutov	147,6	6
36009	Žatec	Rakovník	139,5	5
36020	Mikulášovice dol.n.	Rumburk	128,1	7
36021	Rumburk	Mikulášovice dol.n.	128,1	7
36022	Mikulášovice dol.n.	Rumburk	128,1	7
36023	Rumburk	Mikulášovice dol.n.	159,6	7
36024	Mikulášovice dol.n.	Rumburk	159,6	7
36025	Rumburk	Mikulášovice dol.n.	128,1	7
36026	Mikulášovice dol.n.	Rumburk	128,1	7
36027	Rumburk	Mikulášovice dol.n.	128,1	7
36028	Mikulášovice dol.n.	Rumburk	128,1	7
36029	Rumburk	Mikulášovice dol.n.	128,1	7
36030/1	Rumburk	Dolní Poustevna	199,5	7
36032/3	Dolní Poustevna	Rumburk	168,0	7
36034/5	Rumburk	Dolní Poustevna	168,0	7
36036/7	Dolní Poustevna	Rumburk	199,5	7
Součet výkonů vlaků ve vlkm			4 573,6	
	Celkový plánovaný dopravní výkon pro rok 2012			
	Výkon pro období:			
	01.01.2012 - 08.12.2012	6 697 797,7		
	09.12.2012 - 31.12.2012	426 231,4		
	01.01.2012 - 31.12.2012	7 124 029,1		

Výkaz nákladů a výnosů z přepravní činnosti ve veřejné drážní osobní dopravě

Regionální doprava: Ústecký

Dopravce: ČD, a.s.

Období: 2012 plán

Položka		Řádek	Hodnota		
			v tis.Kč	v Kč/vlkm	v Kč/místokm
Výkonová spotřeba	Trakční energie a palivo	1			
	Přímý materiál	2			
	Netrakční energie a palivo	3			
	Opravy od externích dodavatelů	4			
	Ostatní služby	5			
	Celkem (ř.1 + ř.2 + ř.3 + ř.4 + ř.5)	6			
Osobní náklady	Mzdové náklady	7			
	Zák.soc.a zdrav.pojištění	8			
	Celkem (ř.7+ ř.8)	9			
	Odpisy dlouhodobého majetku	10			
	Ostatní přímé náklady	11			
	Vnitropodnikové náklady	12			
	Úhrada za použití ŽDC celkem	13			
	Provozní režie	14			
	Správní režie	15			
	Náklady celkem (ř.6 + ř.9 + ř.10 + ř.11 + ř.12 + ř.13 + ř.14 + ř.15)	16			
Výnosy	Tržby z jízdného	17			
	Ostatní tržby z přepravy	18			
	Ostatní výnosy	19			
	PID	20			
	Výnosy celkem (ř.17 + ř.18 + ř.19 + ř.20)	21			
	Slevy poskytnuté dle výměru MF celkem	22			
	Dopravní výkon v tis. vlkm	23			
	Dopravní výkon v tis. místokm	24			
	% přím. zisku z EON (z ř. 16)				



Razítko a podpis

Ztráta s kalkulovaným přiměřeným ziskem
Nejvyšší přípustná jednotková ztráta v r. 2012

717 261 tis. Kč
100,682 Kč/vlkm

Úhrada prokazatelné ztráty (Kč)	
Podíl státu	217 458 000
Podíl kraje	499 803 497
Celkem	717 261 497