

Pozn.: Zveřejněna je upravená verze dokumentu z důvodu dodržení přiměřenosti rozsahu zveřejňovaných osobních údajů podle zákona č. 101/2000 Sb., o ochraně osobních údajů v platném znění.

Rada Ústeckého kraje

Usnesení

z 104. schůze Rady Ústeckého kraje – III. volební období 2008 – 2012,
konané dne 23. 5. 2012 od 9:50 hodin do 14:15 hodin
v hotelu The Forest Garden, Hřensko - Mezná

Usnesení č. 1/104R/2012

Zahájení – určení ověřovatelů zápisu a usnesení

Rada Ústeckého kraje po projednání

schvaluje

ověřovatele zápisu a usnesení z 104. zasedání Rady Ústeckého kraje:

1. Ing. Petr Jakubec
2. Ing. René Budjač

Usnesení č. 2/104R/2012

Schválení programu

Rada Ústeckého kraje po projednání

schvaluje

upravený program 104. schůze Rady Ústeckého kraje ve III. volebním období 2008 – 2012.

Usnesení č. 3/104R/2012

Schválení programu

Rada Ústeckého kraje po projednání

schvaluje

účast Bc. Filipa Brodského, ředitele Českého Švýcarska o.p.s., na jednání 104. schůze Rady Ústeckého kraje.

Usnesení č. 4/104R/2012

Tisková oprava usnesení č. 13/103R/2012 ze dne 9.5.2012

Rada Ústeckého kraje po projednání

schvaluje

tiskovou opravu usnesení č. 13/103R/2012 ze dne 9. 5. 2012 takto:

schvaluje

účast

- Jany Vaňhové,
- Mgr. Arna Fišery,

- Ing. Radka Vonky,
- Mgr. Jana Čermáka.

na zahraniční služební cestě na Letních olympijských hrách 2012 v Londýně ve dnech 8. - 10. 8. 2012 a účast

- Bc. Jany Ryšánkové
- Ing. Petra Jakubce
- Oldřicha Bubeníčka

na zahraniční služební cestě na Letních olympijských hrách 2012 v Londýně ve dnech 27. - 29. 7. 2012.

Usnesení č. 5/104R/2012

Zpráva o plnění úkolů vyplývajících z usnesení Rady Ústeckého kraje

Rada Ústeckého kraje po projednání

A) bere na vědomí

splnění úkolů vyplývajících z usnesení Rady Ústeckého kraje z III. volebního období 2008 – 2012

1. Usnesení č. 143/87R/2011 B Nakládání s majetkem
2. Usnesení č. 144/87R/2011 B Nakládání s majetkem
3. Usnesení č. 81/95R/2012 B Nakládání s majetkem
4. Usnesení č. 32/96R/2012 C Oznámení o zahájení zadávacího řízení veřejné zakázky na služby s názvem „Údržba vybraných cenných území ve správě Ústeckého kraje řízenou pastvou – 2012 - 2013“ formou zjednodušeného podlimitního řízení
5. Usnesení č. 125/97R/2012 B Nakládání s majetkem
6. Usnesení č. 26/98R/2012 C Oznámení o zahájení zadávacího řízení veřejné zakázky na služby s názvem „Péče o zvláště chráněná území a biotopy zvláště chráněných druhů ve správě Ústeckého kraje v roce 2012“ formou zjednodušeného podlimitního řízení
7. Usnesení č. 27/98R/2012 B Předložení rozpočtů upravených na základě usnesení č. 32/97R/2012 ze dne 8. 2. 2012 ke schválení
8. Usnesení č. 45/98R/2012 D Program aktivního života PAŽIT – přidělení dotace
9. Usnesení č. 63/98R/2012 C Zahájení zadávacího řízení veřejné zakázky malého rozsahu na stavební práce s názvem „SPŠ strojní a elektrotechnická, revitalizace areálu školy – 8.etapa – oplocení areálu a úprava venkovních ploch“
10. Usnesení č. 64/98R/2012 C Zahájení zadávacího řízení veřejné zakázky malého rozsahu na stavební práce s názvem „Dětský domov a ŠJ Krásná Lípa – izolace hlavní budovy“
11. Usnesení č. 66/98R/2012 C Zahájení zadávacího řízení veřejné zakázky na stavební práce s názvem „Ústav sociální péče Jiříkov – rekonstrukce ÚSP Jiříkov - dodatečné stavební práce“, formou jednacního řízení bez uveřejnění
12. Usnesení č. 218/98R/2012 B Zrušení Pravidel pro tvorbu odpisů příspěvkových organizací zřizovaných Ústeckým krajem
13. Usnesení č. 6/99R/2012 B Přijetí finančních darů od společnosti NET4GAS, s.r.o.
14. Usnesení č. 18/99R/2012 C Vyhodnocení zadávacího řízení veřejné zakázky na služby s názvem „Příprava a realizace vzdělávacích kurzů“ formou otevřeného řízení
15. Usnesení č. 30/99R/2012 C Vyhodnocení zadávacího řízení veřejné zakázky na služby s názvem „Údržba vybraných cenných území ve správě Ústeckého kraje řízenou pastvou – 2012 - 2013“ formou zjednodušeného podlimitního řízení.

16. Usnesení č. 31/99R/2012 B Předložení rozpočtů upravených na základě usnesení č. 32/97R/2012 ze dne 8. 2. 2012 ke schválení
17. Usnesení č. 36/99R/2012 B-01 Žádost o zvýšení závazného ukazatele – účelové investiční dotace pro Zámek Nový Hrad, příspěvkovou organizaci na rok 2012
18. Usnesení č. 49/99R/2012 B-01 Zvýšení příspěvku zřizovatele - pro rok 2012 – oblast školství
19. Usnesení č. 51/99R/2012 B Použití části prostředků rezervního fondu, k posílení fondu investičního – oblast školství
20. Usnesení č. 52/99R/2012 B-01 Účelový příspěvek na velkou údržbu pro rok 2012 – oblast školství
21. Usnesení č. 53/99R/2012 D-01 Krajská a okresní kola soutěží vyhlášených Ministerstvem školství, mládeže a tělovýchovy ČR – rozdělení dotace
22. Usnesení č. 59/99R/2012 C Krušnohorská magistrála, předložení projektu do Programu přeshraniční spolupráce Cíl 3 / Ziel 3 ČR – Sasko, uzavření partnerských smluv
23. Usnesení č. 61/99R/2012 B Dodatek č. 2 Smlouvy č. CZ.1.09/3.1.00/22.00587 o poskytnutí dotace z rozpočtových prostředků Regionální rady regionu soudržnosti Severozápad
24. Usnesení č. 74/99R/2012 C Vyhodnocení zadávacího řízení veřejné zakázky na stavební práce s názvem „Strategická průmyslová zóna Triangle – Likvidace splaškových vod a zpřístupnění Staňkovického rozptylu pro menší investory“ – „Část II – Zpřístupnění Staňkovického rozptylu pro menší investory“ formou užšího řízení
25. Usnesení č. 7/100R/2012 C-01 Personální záležitosti příspěvkových organizací Ústeckého kraje v oblasti sociální
26. Usnesení č. 6/101R/2012 B-02 Udělování cen Ústeckého kraje ve formě „Záslužné medaile Ústeckého kraje“ a „Medaile hejtmana Ústeckého kraje“
27. Usnesení č. 36/101R/2012 B Žádost o výjimku z povinného odvodu z odpisů majetku u příspěvkové organizace Oblastní muzeum v Děčíně na rok 2012
28. Usnesení č. 41/101R/2012 C-01 Vyhodnocení zadávacího řízení veřejné zakázky na služby s názvem „Zajištění odborné podpory transformace služeb pobytových zařízení sociální péče“ formou zjednodušeného podlimitního řízení
29. Usnesení č. 41/101R/2012 C-02 Vyhodnocení zadávacího řízení veřejné zakázky na služby s názvem „Zajištění odborné podpory transformace služeb pobytových zařízení sociální péče“ formou zjednodušeného podlimitního řízení
30. Usnesení č. 42/101R/2012 B Platový výměr ředitele školy zřizované Ústeckým krajem
31. Usnesení č. 49/101R/2012 B Použití části prostředků rezervního fondu k posílení fondu investičního – oblast školství
32. Usnesení č. 59/101R/2012 C Vyhodnocení zadávacího řízení veřejné zakázky malého rozsahu na stavební práce s názvem „ZŠ praktická Ústí n. L., Studentská – oprava střechy nad objektem A“
33. Usnesení č. 60/101R/2012 C Vyhodnocení zadávacího řízení veřejné zakázky malého rozsahu na stavební práce s názvem „CSP Litoměřice, Domov na Pustaji Křešice-výstavba objektu garáží-hosp. zázemí“
34. Usnesení č. 62/101R/2012 C Vyhodnocení zadávacího řízení veřejné zakázky malého rozsahu na stavební práce s názvem „Dětský domov a ŠJ Krásná Lípa – izolace hlavní budovy“
35. Usnesení č. 63/101R/2012 C Vyhodnocení zadávacího řízení veřejné zakázky malého rozsahu na stavební práce s názvem „SPŠ strojní a elektrotechnická, revitalizace areálu školy – 8.etapa – oplocení areálu a úprava venkovních ploch“
36. Usnesení č. 64/101R/2012 C Vyhodnocení zadávacího řízení veřejné zakázky na stavební práce s názvem „Ústav sociální péče Jiříkov – rekonstrukce ÚSP Jiříkov - dodatečné stavební práce“ formou jednacích řízení bez uveřejnění

37. Usnesení č. 66/101R/2012 C Vyhodnocení zadávacího řízení veřejné zakázky na stavební práce s názvem „SŠ technická a automobilní, Chomutov – REKO pláštěů budov v obj. Pražská 702“ formou užšího řízení
38. Usnesení č. 123/101R/2012 B Nakládání s majetkem
39. Usnesení č. 214/101R/2012 B Nakládání s majetkem
40. Usnesení č. 215/101R/2012 B Veřejná zakázka malého rozsahu na stavební práce s názvem „OM v Mostě-obnova čp. 1360-dostavba půdních prostor II.etapa“ - dodatečné stavební práce
41. Usnesení č. 3/102R/2012 C-02 Předložení návrhu na poskytnutí dotace z Programu pro podporu obnovy krajiny a biodiverzity na území Ústeckého kraje v roce 2012
42. Usnesení č. 4/102R/2012 C-02 Předložení návrhu na poskytnutí dotace z Programu poskytování podpor na hospodaření v lesích v Ústeckém kraji na období 2010 - 2013 v roce 2012
43. Usnesení č. 5/102R/2012 C-02 Předložení návrhu na poskytnutí dotace z Programu rozvoje ekologické výchovy, vzdělávání a osvěty (EVVO) v Ústeckém kraji na období let 2009 – 2012 v roce 2012
44. Usnesení č. 6/102R/2012 D Fond vodního hospodářství
45. Usnesení č. 8/102R/2012 B Přímé zadání veřejné zakázky malého rozsahu na služby s názvem Konzultační služby pro TCK
46. Usnesení č. 9/102R/2012 C Účast Ústeckého kraje na zasedání Valné hromady FEDARENE v Ploiesti, Rumunsko v termínu 25. – 27. 4. 2012
47. Usnesení č. 11/102R/2012 Různé

B) souhlasí

se změnou termínu plnění úkolů vyplývajících z usnesení Rady Ústeckého kraje:

1. Usnesení č. 20/95R/2012 B Vyjádření kraje v samostatné působnosti k posudku EIA záměru „D8 Výstavba obchvatu Strážky – Ústí nad Labem, silnice II/528“ oznamovatele Ústecký kraj, Velká Hradební 3118/48, 400 02 Ústí nad Labem. Umístění: kraj: Ústecký, obec Ústí nad Labem, k.ú. Skorotice u Ústí nad Labem, Božtěšice, Habrovice, Strážky a Habrovice **na 13.06.2012**
2. Usnesení č. 37/95R/2012 D Veřejná zakázka „Turistika bez hranic“ **na 23.05.2012**
3. Usnesení č. 20/98R/2012 C Zahájení zadávacího řízení veřejné zakázky na služby s názvem „Zpracování analýz výzkumu a vývoje pro podnikatelské subjekty“ formou zjednodušeného podlimitního řízení **na 31.05.2012**
4. Usnesení č. 58/99R/2012 B Projekty pro Regionální operační program NUTS II Severozápad, výzva č. 30, oblast podpory 3.1 Rozvoj dopravní infrastruktury regionálního a nadregionálního významu **na 30.07.2012**
5. Usnesení č. 3/102R/2012 C-01 Předložení návrhu na poskytnutí dotace z Programu pro podporu obnovy krajiny a biodiverzity na území Ústeckého kraje v roce 2012 **na 13.6.2012**
6. Usnesení č. 4/102R/2012 C-01 Předložení návrhu na poskytnutí dotace z Programu poskytování podpor na hospodaření v lesích v Ústeckém kraji na období 2010 - 2013 v roce 2012 **na 13.06.2012**
7. Usnesení č. 5/102R/2012 C-01 Předložení návrhu na poskytnutí dotace z Programu rozvoje ekologické výchovy, vzdělávání a osvěty (EVVO) v Ústeckém kraji na období let 2009 – 2012 v roce 2012 **na 13.06.2012**

Usnesení č. 6/104R/2012

Projednání dopisů adresovaných Radě Ústeckého kraje (JID 62396/2012/KUUK, JID 63887/2012/KUUK a JID 65642/2012/KUUK)

Rada Ústeckého kraje po projednání

A) bere na vědomí

1. Návrh k sjednání nápravy ve věci ohrožení silnice I/62 v obci Hřensko řícením kamenů z přilehlého skalního masivu (JID 62396/2012/KUUK a JID 65642/2012/KUUK)
2. Odstoupení od konkurzního řízení na místo ředitele Konzervatoře, Teplice, Českobratrská 15, příspěvkové organizace (JID 63887/2012/KUUK)

B) ukládá

Ing. Jindřichu Fraňkovi, vedoucímu odboru dopravy a silničního hospodářství, odpovědět na dopisy z obce Hřensko (JID 62396/2012/KUUK a JID 65642/2012/KUUK)

Termín: 24. 5. 2012

Usnesení č. 7/104R/2012

Poskytnutí finančních dotací z poskytnutých darů

Rada Ústeckého kraje po projednání

A) doporučuje

Zastupitelstvu Ústeckého kraje rozhodnout dle ust. § 36, odst. 1 písm. c) zákona č. 129/2000 Sb. o krajích (krajské zřízení), ve znění pozdějších předpisů o poskytnutí neinvestiční dotace dle předložené žádosti uvedené v příloze tohoto materiálu:

- 1) žadatel: Antonín Čejka
IČO: 74832930
sídlo: Pražská 45, 41763 Žalany
výše dotace: 190000,-
název projektu (akce): Den dětí na Hradě Střekov

B) ukládá

Janě Vaňhové, hejtmance Ústeckého kraje, předložit materiál dle bodu A/ tohoto usnesení do jednání Zastupitelstva Ústeckého kraje.

Termín: 27. 6. 2012

Usnesení č. 8/104R/2012

Návrh čerpání finančních prostředků poskytnutých Ústeckému kraji společností NET4GAS, s.r.o.

Rada Ústeckého kraje po projednání

A) rozhodla

1. dle § 59, odst. 2 písm. f) zákona č. 129/2000 Sb. o krajích (krajské zřízení), ve znění pozdějších předpisů, o poskytnutí věcných darů příspěvkovým organizacím Ústeckého kraje v rámci projektu „Řemeslo má zlaté dno“ v celkové hodnotě 100.000,- dle přílohy č. 1 tohoto usnesení
2. o zvýšení účelového příspěvku zřizovatele na provoz - UZ 00205 pro rok 2012 pro Správu a údržbu silnic Ústeckého kraje, p. o. o 250.000 Kč na celkový objem 250.000,- Kč v rámci projektu „Evropsky významná lokalita Krásný Dvůr“ na částečnou rekonstrukci aleje v lokalitě Krásný Dvůr s termínem vyúčtování tohoto účelového příspěvku do 30. 11. 2013.

B) ukládá

1. Ing. Aleši Konopáskovi, vedoucímu odboru kancelář hejtmana a zástupci ředitele

Krajského úřadu Ústeckého kraje a Ing. Štěpánu Haraštovi, vedoucímu odboru školství, mládeže a tělovýchovy Krajského úřadu Ústeckého kraje, zabezpečit realizaci usnesení dle bodu A/1 tohoto usnesení.

Termín: 30. 6. 2012

2. Ing. Jindřichu Fraňkovi, vedoucímu odboru dopravy a silničního hospodářství zabezpečit realizaci bodu A/2 tohoto usnesení.

Termín: 30. 6. 2012

Usnesení č. 9/104R/2012

Komise Rady Ústeckého kraje na III. volební období 2008 – 2012: personální záležitosti

Rada Ústeckého kraje po projednání

A) odvolává

dle ust. § 59 odst. 1 písm. d) zákona č. 129/2000 Sb., o krajích (krajské zřízení), ve znění pozdějších předpisů, **Ing. Petra Pípala** z funkce **předsedy** Komise pro kulturu a památkovou péči Rady Ústeckého kraje.

B) jmenuje

dle ust. § 59 odst. 1 písm. d) zákona č. 129/2000 Sb., o krajích (krajské zřízení), ve znění pozdějších předpisů, **Mgr. Richarda Hájka** do funkce **člena** Komise pro kulturu a památkovou péči Rady Ústeckého kraje.

Usnesení č. 10/104R/2012

Revokace usnesení Rady č. 5/100R/2012 z 28.3.2012 - úprava kvalifikačních a hodnotících kritérií zadávacího řízení nadlimitní veřejné zakázky na dodávky s názvem „Technologické centrum Ústeckého kraje“ na základě doporučení Ministerstva financí ČR

Rada Ústeckého kraje po projednání

A) rozhodla

1. O způsobu hodnocení nabídek na plnění této nadlimitní veřejné zakázky podle základního hodnotícího kritéria ekonomické výhodnosti nabídky s těmito dílčími hodnotícími kritérii, jejich subkritérii a váhami:
 - a) Celková nabídková cena - 80 %
 - b) Technologická a funkční úroveň nabídky - 20 %
 - v rámci tohoto hodnotícího kritéria jsou dále stanovena následující subkritéria:
 - I. kvalita navrženého způsobu řešení – 60 %,
 - II. kvalita navržených projektových procesů – 40 %.
2. O předpokladech pro hodnocení kvalifikace uchazečů v nadlimitním otevřeném řízení:
 - **Technické kvalifikační předpoklady**
 - dle § 56 odst. 1 písm. a) a odst. 2 písm. a) zákona prokáže uchazeč předložením seznamu významných dodávek a služeb (dále také jen „zakázek“) poskytnutých uchazečem v posledních 3 letech s uvedením jejich rozsahu a doby poskytnutí, takto:
 - i. (SSL) minimálně 3 služby obdobné předmětu plnění veřejné zakázky (dodávka a implementace elektronické spisové služby) v posledních 3 letech;
 - minimálně 2 z uvedených služeb musí být hostované a musí být v rozsahu srovnatelném s předmětem odpovídajícího podprojektu (včetně souvisejících služeb), tj. v rozsahu alespoň 500 000 Kč bez DPH pro každou z těchto 2 služeb;
 - minimálně 3 reference musí být na dodané a provozované řešení SSL s více než

750 uživatelí, přičemž minimálně 2 reference musí být provozovány ve veřejné správě.

- ii. (DA) min. 3 služby obdobné předmětu plnění veřejné zakázky (dodávka a implementace systému digitalizace, poskytování servisních služeb a/nebo poskytování služeb digitalizace dokumentů) v rozsahu alespoň 10 mil Kč bez DPH pro každou službu v posledních 3 letech;
- iii. (INT) min. 1 služba realizace projektu implementace IDM, případně projektu úprav správy a konsolidace přístupových oprávnění v IT prostředí zákazníka s rozsahem více jak 1000 uživatelů
- iv. (TCK) min. 5 služeb obdobných předmětu plnění veřejné zakázky (dodávka ICT zařízení v rozsahu vyšším než 2 mil. Kč bez DPH pro každou službu) v posledních 3 letech, přičemž každá ze služeb musí obsahovat dodávku zboží a služeb alespoň ze dvou následujících oblastí:
 1. ukládání dat (diskové pole)
 2. virtualizace
 3. serverová platforma (hardware i software)
 4. databázové prostředí SQL
 5. komplexní realizace datového centra
 6. komunikační infrastruktura (aktivní i pasivní část) vč. Managementu
 7. bezpečnostní řešení (AV/AS, IPS/IDS)
 8. korporátní licencování softwaru
 9. služby implementace a podpory prostředí Microsoft a VMware;

Součástí seznamu významných zakázek budou alespoň následující údaje: identifikace zákazníka, popis projektu / dodávky či služby, popis činnosti / role uchazeče, trvání projektu, informace, zda je informační systém dosud v provozu a údaj o tom, zda dodávka či služba byla poskytnuta samostatně nebo v konsorciu; přílohou tohoto seznam musí být

1. osvědčení vydané veřejným zadavatelem, pokud byly dodávky či služby poskytovány veřejnému zadavateli, nebo
 2. osvědčení vydané jinou osobou, pokud byly dodávky či služby poskytovány jiné osobě než veřejnému zadavateli, nebo
 3. čestné prohlášení uchazeče, pokud byly dodávky či služby poskytovány jiné osobě než veřejnému zadavateli a není-li současně možné osvědčení podle bodu 2 od této osoby získat z důvodů spočívajících na její straně,
- dle § 56 odst. 2 písm. b) a e) zákona prokáže uchazeč předložením osvědčení o vzdělání a odborné kvalifikaci uchazeče nebo vedoucích zaměstnanců uchazeče nebo osob v obdobném postavení a osob odpovědných za poskytování příslušných služeb – vyžaduje se předložení seznamu členů realizačního týmu, který bude sestávat z projektového manažera celého projektu, alespoň 5 členů projektového týmu, alespoň 5 členů pro podprojekt SSL, alespoň 3 členů pro podprojekt INT, alespoň 5 členů pro podprojekt DA a alespoň 5 členů pro podprojekt TCK, přičemž celý tým bude zahrnovat minimálně pozice (členy) splňující následující požadavky:

i. projektový manažer, který bude zastřešovat projekt jako celek:

1. má VŠ vzdělání
2. disponuje obecně uznávanou certifikací pro projektový management, která potvrzuje minimálně schopnost komplexně a samostatně řídit projekty (PMI, IPMA, PRINCE2 apod.) na úrovni alespoň IPMA stupeň B, PRINCE2 Practitioner, Project Management Professional (PMP) apod.
3. disponuje certifikací v oblasti řízení jakosti projektů podle normy ČSN ISO 10006, nebo obdobným certifikátem pro řízení jakosti projektů
4. disponuje doložitelnou praxí v oblasti projektového managementu (řízení obdobně rozsáhlých projektu v ICT) minimálně 5 let

5. má prokazatelné a ověřitelné zkušenosti s rozsáhlými projekty v oblasti veřejné správy se zakázkami s obdobným předmětem plnění
6. disponuje znalostí českého nebo slovenského jazyka na úrovni pracovní komunikace nebo komunikuje s využitím vlastního tlumočnicka

ii. členové týmu pro projektové řízení:

1. min. 5 členů týmu pro projektové řízení;
2. všichni členové týmu mají VŠ vzdělání a praxi s projektovým řízením v oblasti ICT v délce minimálně 5 let
3. minimálně 2 členové týmu mají znalost v oblasti bezpečnostní dokumentace, což doloží certifikátem manažera informační bezpečnosti (např. CISM, auditor ISO 27001 nebo jiný obdobný certifikát)
4. tým musí mít obsazenu pozici se specializací systémový integrátor
5. minimálně jeden člen týmu dosáhl inženýrské certifikace pro stávající serverovou platformu zadavatele (Microsoft) na úrovni Microsoft Certified IT Profesional – Enterprise Administrator a specializované odbornosti MCTS: Windows Server 2008 Active Directory Configuration
6. minimálně jeden člen týmu řídil projekt digitalizace dokumentů v rozsahu minimálně 20 mil. Kč
7. minimálně 3 členové týmu disponují obecně uznávanou certifikací pro projektový management (PMI, IPMA, Prince2, apod.) na úrovni alespoň Prince 2 Foundation
8. alespoň jeden z členů týmu disponuje zkušenostmi při řízení jakosti poskytovaných služeb a disponuje certifikátem auditora ITSM dle ISO 20000-1 vystavený subjektem, který má akreditovaný kurz i danou oblast vzdělávání národním akreditačním orgánem, a dosáhl minimálně tříleté praxe v problematice řízení IT služeb; tento požadavek lze prokázat i jiným rovnocenným certifikátem pro řízení IT služeb (např. ITIL v. 3), vystaveným oprávněným subjektem
9. Každý člen týmu doloží, že se zúčastnil alespoň po dobu jednoho roku práce v týmech na projektu, který naplňuje popis významné služby definované výše.

iii. projektový tým pro podprojekt SSL:

1. minimálně 5 členný tým
2. tým musí mít obsazeny pozice se specializací systémový integrátor, systémový analytik a architekt, specialista na procesní analýzu, specialista na analýzy legislativy a programátoři
3. alespoň 3 členové týmu jsou vyškoleni v technologiích, které jsou předmětem nabídky, a to pro zastávanou pozici
4. každý z členů týmu má alespoň SŠ vzdělání,
5. každý z členů týmu má praxi v oboru alespoň 5 let;
6. alespoň 3 členové týmu mají prokazatelnou účast na alespoň 3 zakázkách na instalaci a implementaci elektronické spisové služby,
7. alespoň jeden člen týmu má prokazatelnou znalost systému řízení bezpečnosti informací podle norem řady ČSN ISO 27000,
8. minimálně 2 členové týmu mají prokazatelné znalosti a zkušenosti s aplikací NSESSS (Národní standard elektronické spisové služby), ISO 15489 a OAIS (Open Archive Information System – norma ISO 14721:2003
9. alespoň jeden specialista musí mít nejméně pětiletou odbornou zkušenost s projekty v oblasti systémové či aplikační integrace,
10. alespoň jeden specialista musí mít nejméně pětiletou zkušenost s návrhy, tvorbou či rozvojem architektury ICT
11. alespoň 2 členové týmu se ve stejné nebo obdobné funkci aktivně účastnili projektu, který naplňuje popis významné služby definované výše.

iv. projektový tým pro podprojekt DA:

1. minimálně 5 členný tým se zaměřením na digitalizační HW, OCR SW, procesy, bezpečnost informací
1. alespoň 2 členové týmu mají VŠ vzdělání a praxi v oboru alespoň 5 let;
2. tým musí mít obsazeny pozice se specializací, systémový analytik a architekt, specialista na procesní analýzu, specialista na analýzy legislativy a programátoři
3. alespoň 3 členové týmu jsou vyškoleni v technologiích, které jsou předmětem nabídky, a to pro zastávanou pozici
4. alespoň 3 členové týmu mají prokazatelnou účast na alespoň 3 zakázkách na instalaci a implementaci v oblasti DA,
5. minimálně 2 členové týmu mají prokazatelné znalosti a zkušenosti s aplikací ISO 15489 a OAIS (Open Archive Information System – norma ISO 14721:2003)
6. alespoň jeden specialista musí mít nejméně pětiletou odbornou zkušenost s projekty v oblasti systémové či aplikační integrace,
7. alespoň jeden specialista musí mít nejméně pětiletou zkušenost s návrhy, tvorbou či rozvojem architektury ICT
8. alespoň jeden specialista musí mít nejméně pětiletou zkušenost s návrhy a provozem pracovišť pro vysokokapacitní digitalizaci dokumentů
9. alespoň jeden člen týmu má prokazatelnou znalost systému řízení bezpečnosti informací podle norem řady ČSN ISO 27000
10. alespoň jeden z členů týmu musí disponovat certifikací výrobce dodávaných knižních skenerů (jsou držiteli certifikátu pro poskytování služeb implementace, údržby a následného servisu zařízení)
11. alespoň jeden z členů týmu musí disponovat certifikací výrobce dodávaných 3D skenerů (jsou držiteli certifikátu pro poskytování služeb implementace, údržby a následného servisu zařízení)
12. alespoň jeden z členů týmu disponuje certifikací výrobce dodávaného skenovacího SW pro řízení knižních skenerů (jsou držiteli certifikátu pro poskytování služeb implementace a SW údržby a podpory pro nabízený skenovací SW)
13. alespoň 2 členové týmu se ve stejné nebo obdobné funkci aktivně účastnili projektu, který naplňuje popis významné služby definované výše.

v. projektový tým pro podprojekt INT

1. minimálně 3 členný tým
2. každý z členů týmu má minimálně SŠ vzdělání a praxi v oboru alespoň 5 let;
3. tým musí mít obsazeny pozice se specializací systémový analytik a architekt, specialista na procesní analýzu, specialista na analýzy legislativy a programátoři
4. všichni členové týmu jsou vyškoleni v technologiích, které jsou předmětem integrace, a to pro zastávanou pozici
5. každý z členů týmu má prokazatelnou účast na alespoň 3 zakázkách na instalaci a implementaci v oblasti INT,
6. alespoň jeden specialista musí mít nejméně pětiletou odbornou zkušenost s projekty v oblasti systémové či aplikační integrace,
7. alespoň jeden specialista musí mít nejméně pětiletou zkušenost s návrhy, tvorbou či rozvojem architektury ICT
8. alespoň tři z členů týmu dosáhli inženýrské certifikace pro stávající serverovou platformu zadavatele (Microsoft) na úrovni Microsoft Certified IT Profesional – Enterprise Administrator,

9. alespoň jeden z členů týmu dosáhl inženýrských certifikací pro stávající serverovou platformu zadavatele (Microsoft) na úrovni „Microsoft Certified IT Profesional – Enterprise Messaging Administrator 2010 Charter Member“ a na úrovni „Microsoft Certified Technology Specialist – Windows Server 2008 Active Directory: Configuration“,
 10. všichni členové týmu se ve stejné nebo obdobné funkci aktivně účastnili projektu, který naplňuje popis významné služby definované výše.
- vi. **projektový tým pro podprojekt TCK**
1. minimálně 5 členný tým
 2. každý z členů týmu má alespoň SŠ vzdělání,
 3. každý z členů týmu má praxi v oboru alespoň 5 let;
 4. tým musí mít obsazeny pozice se specializací systémový analytik a architekt, specialista na procesní analýzu, specialista na analýzy legislativy a programátoři
 5. všichni členové týmu jsou vyškoleni v technologiích, které jsou předmětem nabídky, a to pro zastávanou pozici
 6. každý z členů týmu má prokazatelnou účast na alespoň 3 zakázkách na instalaci a implementaci dodávaných technologií,
 7. alespoň tři z členů týmu dosáhli inženýrské certifikace pro stávající serverovou platformu zadavatele (Microsoft) na úrovni Microsoft Certified IT Profesional – Enterprise Administrator,
 8. alespoň jeden z členů týmu dosáhl inženýrských certifikací pro stávající serverovou platformu zadavatele (Microsoft) na úrovni „Microsoft Certified IT Profesional – Enterprise Messaging Administrator 2010 Charter Member“ a na úrovni „Microsoft Certified Technology Specialist – Windows Server 2008 Active Directory: Configuration“,
 9. alespoň dva z členů týmu dosáhli inženýrské certifikace výrobce serverů pro jejich instalaci,
 10. alespoň dva z členů týmu dosáhli inženýrské certifikace pro stávající virtualizační platformu zadavatele (VMware) na úrovni VMware Certified Professional,
 11. alespoň jeden z členů týmu dosáhl certifikace pro stávající komunikační platformu zadavatele (CISCO) na úrovni min. CCNA (Cisco Certified Network Associate),
 12. alespoň jeden specialista musí mít nejméně pětiletou odbornou zkušenost s projekty v oblasti systémové či aplikační integrace,
 13. alespoň jeden specialista musí mít nejméně pětiletou zkušenost s návrhy, tvorbou či rozvojem architektury ICT
 14. všichni členové týmu se ve stejné nebo obdobné funkci aktivně účastnili projektu, který naplňuje popis významné služby definované výše.
- vii. Zadavatel požaduje, aby členové týmu uchazeče přicházející do styku se zadavatelem byli schopni komunikovat v českém jazyce nebo slovenském jazyce nebo komunikovali s využitím vlastního tlumočnicka.
- viii. Zadavatel si vyhrazuje právo ověřit si údaje uvedené v profesních životopisech.

Uchazeč pro každého člena týmu ve své nabídce předloží stručný profesní životopis (zpracovaný dle přílohy 5 ZD) podepsaný členem týmu, ze kterého bude vyplývat splnění příslušných požadavků, a pokud je pro příslušnou pozici v týmu požadováno, tak též

1. doklad o příslušném vzdělání (VŠ diplom – může být i v latinském jazyce),
2. příslušný certifikát (připouští se doklady v českém či anglickém jazyce),

3. příslušné oprávnění (připouští se doklady v českém či anglickém jazyce).

4. příslušné osvědčení o proškolení.

Uchazeč je oprávněn v průběhu plnění veřejné zakázky měnit složení realizačního týmu pouze po písemném schválení změny zadavatelem.

B) ukládá

Bc. Janu Jelínkovi, vedoucímu odboru informatiky a organizačních věcí, o schválených změnách zadávacích podmínek informovat formou dodatečných informací v souladu se zákonem všechny dodavatele, kteří požádali o zadávací dokumentaci, zveřejnit opravenou zadávací dokumentaci na profilu zadavatele a opravný formulář Oznámení o zakázce ve Věstníku veřejných zakázek, přičemž lhůta pro podání nabídek se prodlužuje o celou zákonnou délku 52 dní, a zabezpečit další nezbytné úkony této veřejné zakázky a předložit výsledek vyhodnocení veřejné zakázky s doporučením na zadání veřejné zakázky uchazeči, jehož nabídka byla v této veřejné zakázce vyhodnocena jako ekonomicky nejvýhodnější.

Termín: 30. 9. 2012

Usnesení č. 11/104R/2012

Rozhodování jediného akcionáře v působnosti valné hromady společnosti Krajská zdravotní, a.s.

Rada Ústeckého kraje po projednání

rozhoduje

dle § 59 odst. 1 písm. j) zákona č. 129/2000 Sb., o krajích (krajské zřízení), ve znění pozdějších předpisů, a dle § 190 zákona č. 513/1991 Sb., obchodní zákoník, ve znění pozdějších předpisů, ve věci jediného akcionáře v působnosti valné hromady společnosti Krajská zdravotní, a.s. se sídlem v Ústí nad Labem, Sociální péče 3316/12A, PSČ 401 13, IČ:25488627 takto:

1. bere na vědomí

dopis hejtmanky Ústeckého kraje představenstvu Krajské zdravotní ze dne 15. 5. 2012 dle přílohy k tomuto materiálu,

2. ukládá

a) představenstvu Krajské zdravotní, a.s. zaujmout stanovisko ke skutečnostem uvedeným v dopise dle bodu 1 tohoto rozhodnutí a předložit detailní analýzu všech rizikových aspektů při přípravě, realizaci a dopadech outsourcingu ICT podle zadávané veřejné zakázky "Komplexní outsourcing ICT",

Termín: 13. 6. 2012

b) představenstvu Krajské zdravotní, a.s. opětně zhodnotit veškeré dopady outsourcingu ICT na provozování a hospodaření společnosti, zvolit bezrizikový způsob dalšího postupu a podat o tom jedinému akcionáři zprávu.

Termín: bezodkladně

Usnesení č. 12/104R/2012

Rozpočtová opatření Ústeckého kraje č. 4/2012

Rada Ústeckého kraje po projednání

A) m ě n í

usnesení Rady Ústeckého kraje č. 14/101R/2012 ze dne 4. 4. 2012 část A) bod 8) na text:

A) 8) zvýšení o částku 417 tis. Kč

příjmy

přijaté pojistné náhrady – zvýšení o částku **417 tis. Kč**

běžné výdaje

odbor kanceláře ředitele – zvýšení o částku 71 tis. Kč – opravy a údržba

odbor školství, mládeže a tělovýchovy – zvýšení o částku **341 tis. Kč** – pojistné plnění pro příspěvkové organizace:

- Gymnázium Rumburk – ve výši 34 tis. Kč
- Dům dětí a mládeže, Žatec – ve výši 55 tis. Kč
- Obchodní akademie, Střední odborná škola gastronomie a Střední odborné učiliště, Chomutov – ve výši 57 tis. Kč
- Střední průmyslová škola strojní a dopravní, Děčín – ve výši **3 tis. Kč**
- Dětský domov a Školní jídelna, Chomutov – ve výši **26 tis. Kč**
- Základní škola praktická, Studentská, Ústí nad Labem- ve výši 166 tis. Kč

odbor ekonomický – zvýšení o částku 5 tis. Kč – centrální rezerva

B) provádí

a) rozpočtové opatření – zvýšení rozpočtu Ústeckého kraje o 191 849 tis. Kč na celkový objem rozpočtu Ústeckého kraje ve výši 13 725 598 tis. Kč:

1) zvýšení o částku 1 000 tis. Kč

příjmy

správní poplatky – zvýšení o částku 1 000 tis. Kč

běžné výdaje

odbor sociálních věcí a zdravotnictví – zvýšení o částku 1 000 tis. Kč – činnosti a finanční podíl vyplývající z reforem sociálních zákonů

2) zvýšení o částku 612 tis. Kč

příjmy

příjmy z úroků z účtů OPVK za období leden až březen 2012:

- UZ 33 006 – zvýšení o částku 238 tis. Kč
- UZ 33 012 – zvýšení o částku 146 tis. Kč
- UZ 33 030 – zvýšení o částku 228 tis. Kč

běžné výdaje

odbor strategie, přípravy a realizace projektů – zvýšení o částku 612 tis. Kč – Operační program vzdělávání pro konkurenceschopnost (OPVK) v oblasti podpory 1.1, 1.2, 1.3 a 3.2- rezerva:

- UZ 33 006 – globální grant OPVK v oblasti podpory 1.1 – ve výši 121 tis. Kč
 - globální grant OPVK v oblasti podpory 1.2 – ve výši 50 tis. Kč
 - globální grant OPVK v oblasti podpory 1.3 – ve výši 67 tis. Kč
- UZ 33 012 – globální grant OPVK v oblasti podpory 3.2 – ve výši 146 tis. Kč
- UZ 33 030 – globální grant OPVK v oblasti podpory 1.1 – ve výši 121 tis. Kč
 - globální grant OPVK v oblasti podpory 1.2 – ve výši 47 tis. Kč
 - globální grant OPVK v oblasti podpory 1.3 – ve výši 60 tis. Kč

3) zvýšení o částku 2 699 tis. Kč

příjmy

příjmy z poskytování služeb – zvýšení o částku 99 tis. Kč – prezentace na plese

přijaté neinvestiční dary – UZ 48 – zvýšení o částku 2 600 tis. Kč – příjem peněžitého daru od společností NET4GAZ, CS Beton, České spořitelny, a. s. a Mondí Štětí, a. s.

běžné výdaje

odbor kanceláře hejtmána – zvýšení o částku 2 699 tis. Kč:

- ostatní služby – ve výši 99 tis. Kč
- UZ 48 - finanční podpora organizacím – ve výši 2 600 tis. Kč

4) zvýšení o částku 572 tis. Kč

příjmy

příjmy z finančního vypořádání minulých let mezi krajem a obcemi – UZ 400 – zvýšení o částku 572 tis. Kč – Ambulantní pohotovostní péče

běžné výdaje

odbor sociálních věcí a zdravotnictví – UZ 400 – zvýšení o částku 572 tis. Kč – Ambulantní pohotovostní péče - rezerva

5) zvýšení o částku 101 tis. Kč

příjmy

ostatní přijaté vratky transferů – UZ 33 006 – zvýšení o částku 101 tis. Kč – vratka nevyčerpané dotace od společnosti GENESIA, o. s. v rámci projektu „Podaná ruka – zlepšení podmínek pro vzdělávání žáků ze škol a klientů dětských domovů v podkrušnohorském regionu“

běžné výdaje

odbor strategie, přípravy a realizace projektů – UZ 33 006 – zvýšení o částku 101 tis. Kč – rezerva

6) zvýšení o částku 937 tis. Kč

příjmy

přijaté pojistné náhrady – zvýšení o částku 937 tis. Kč

běžné výdaje

odbor kanceláře ředitele – zvýšení o částku 71 tis. Kč – opravy a údržba

odbor školství, mládeže a tělovýchovy – zvýšení o částku 827 tis. Kč – pojistné plnění pro příspěvkové organizace:

- Obchodní akademie, Střední odborná škola gastronomie a Střední odborné učiliště, Chomutov – 452 tis. Kč
- Gymnázium a Střední odborná škola, Klášterec nad Ohří – 20 tis. Kč
- Vyšší odborná škola a Střední škola, Varnsdorf – 32 tis. Kč
- Dětský domov a Školní jídelna, Mašťov – 23 tis. Kč
- Střední průmyslová škola strojní a dopravní, Děčín – 2 tis. Kč
- Střední škola stavební a technická, Ústí nad Labem – 83 tis. Kč
- Obchodní akademie a jazyková škola s právem státní jazykové zkoušky, Ústí nad Labem – 57 tis. Kč
- Gymnázium a Střední průmyslová škola, Duchcov – 150 tis. Kč
- Vyšší odborná škola obalové techniky a Střední škola, Štětí – 8 tis. Kč

odbor sociálních věcí a zdravotnictví – zvýšení o částku 39 tis. Kč – pojistné plnění
Ústavu sociální péče Háj u Duchcova,
příspěvkové organizace

7) zvýšení o částku 338 tis. Kč

příjmy

přijaté nekapitálové příspěvky a náhrady – zvýšení o částku 338 tis. Kč – přeúčtování
mzdových výdajů za rok 2011 v rámci projektu
SONORA a výdajů za pronájem výstavní plochy na
veletrzích Regiontour Brno a Holiday World Praha 2012

běžné výdaje

odbor ekonomický – zvýšení o částku 338 tis. Kč – centrální rezerva

8) zvýšení o částku 1 428 tis. Kč

příjmy

přijaté nekapitálové příspěvky a náhrady – zvýšení o částku 1 428 tis. Kč – vrácení
zálohy na drážní dopravní obslužnost

běžné výdaje

odbor dopravy a silničního hospodářství – zvýšení o částku 1 428 tis. Kč – dopravní
územní obslužnost - drážní

9) zvýšení o částku 1 152 tis. Kč

příjmy

příjmy z prodeje pozemků – zvýšení o částku 1 152 tis. Kč

kapitálové výdaje

odbor školství, mládeže a tělovýchovy – UZ 97 – zvýšení o částku 1 152 tis. Kč –
rezerva z prodeje nemovitého majetku

10) zvýšení o částku 5 597 tis. Kč

příjmy

přijaté neinvestiční transfery – UZ 14 004 – zvýšení o částku 5 597 tis. Kč – dotace
z Ministerstva vnitra

běžné výdaje

odbor kanceláře hejtmána – UZ 14 004 – zvýšení o částku 5 597 tis. Kč – účelová
neinvestiční dotace z rozpočtu Ministerstva
vnitra na výdaje pro jednotky sborů
dobrovolných hasičů obcí dle přílohy
předloženého materiálu

11) zvýšení o částku 50 940 tis. Kč

příjmy

přijaté neinvestiční transfery – UZ 95 521 – zvýšení o částku 50 940 tis. Kč – dotace
z Ministerstva financí – Fond solidarity
Evropské unie

běžné výdaje

odbor ekonomický – zvýšení o částku 50 940 tis. Kč – centrální rezerva

12) zvýšení o částku 121 113 tis. Kč

příjmy

přijaté neinvestiční transfery – zvýšení o částku 121 113 tis. Kč – dotace z Ministerstva
školství, mládeže a tělovýchovy:

- UZ 33 018 – zvýšení o částku 13 899 tis. Kč
- UZ 33 019 – zvýšení o částku 2 212 tis. Kč
- UZ 33 031 – zvýšení o částku 12 945 tis. Kč
- UZ 33 122 – zvýšení o částku 147 tis. Kč

- UZ 33 163 – zvýšení o částku 174 tis. Kč
- UZ 33 215 – zvýšení o částku 1 513 tis. Kč
- UZ 33 353 – zvýšení o částku 89 232 tis. Kč
- UZ 33 354 – zvýšení o částku 991 tis. Kč

běžné výdaje

odbor školství, mládeže a tělovýchovy – zvýšení o částku 121 113 tis. Kč – účelová dotace v rámci rozvojových programů:

- UZ 33 018 – zvýšení o částku 13 899 tis. Kč – „Na podporu škol, které realizují inkluzivní vzdělávání a vzdělávání dětí a žáků se sociokulturním znevýhodněním na rok 2012“ pro příspěvkové organizace obcí dle přílohy předloženého materiálu
- UZ 33 019 – zvýšení o částku 2 212 tis. Kč – Operační program Vzdělávání pro konkurenceschopnost – realizace projektu „Inovace a modernizace vzdělávacích programů“ pro Vyšší odbornou školu ekonomickou, sociální a zdravotnickou, Obchodní akademii, Střední pedagogickou školu a Střední zdravotnickou školu v Mostě, příspěvkovou organizaci
- UZ 33 031 – zvýšení o částku 12 945 tis. Kč - Operační program Vzdělávání pro konkurenceschopnost – realizace projektu „EU peníze školám“ pro krajské příspěvkové organizace dle přílohy předloženého materiálu
- UZ 33 122 – zvýšení o částku 147 tis. Kč - program „Prevence rizikového chování“ pro příspěvkové organizace:
 - ❖ Gymnázium Teplice – „Síťové pasti“ – zvýšení o 67 tis. Kč
 - ❖ Pedagogicko-psychologická poradna Ústeckého kraje a Zařízení pro další vzdělávání pedagogických pracovníků, Teplice – „Vzdělávání pro školní metodiky prevence a výchovné poradce – šikana a možnosti jejího řešení ve škole“ – zvýšení o 13 tis. Kč
 - ❖ Střední škola energetická a stavební, Chomutov – „Cesta k cíli“ – zvýšení o 67 tis. Kč
- UZ 33 163 – zvýšení o částku 174 tis. Kč – program „Prevence rizikového chování“ pro příspěvkové organizace:
 - ❖ Střední škola a Základní škola, Trmice – „Cyklus prožitkových seminářů prevence rizikového chování“ – zvýšení o 44 tis. Kč
 - ❖ Pedagogicko-psychologická poradna Ústeckého kraje a Zařízení pro další vzdělávání pedagogických pracovníků, Teplice – „Přátelé 2012“ – zvýšení o 94 tis. Kč
 - ❖ Dětský domov, Základní škola a Střední škola, Žatec – „Zeptej se mě a já ti pomůžu“ – zvýšení o 36 tis. Kč
- UZ 33 215 – zvýšení o částku 1 513 tis. Kč - „Financování asistentů pedagoga pro děti, žáky a studenty se zdravotním postižením v soukromých školách na rok 2012“
 - ❖ Gymnázium J. A. Komenského, s. r. o., Dubí – zvýšení o 94 tis. Kč
 - ❖ Střední škola sociální perspektiva a Vyšší odborná škola, s. r. o. Teplice – zvýšení o 94 tis. Kč

- ❖ Základní škola a Praktická škola Arkadie, o. p. s., Teplice – zvýšení o 850 tis. Kč
- ❖ Základní škola a Praktická škola Gabriely Pelechové, o. s., Dolní Poustevna – zvýšení o 236 tis. Kč
- ❖ Základní škola Pastelka, o. p. s., Rumburk – zvýšení o 50 tis. Kč
- ❖ Mateřská škola speciální Demosthenes, o. p. s., Ústí nad Labem – zvýšení o 189 tis. Kč
- UZ 33 353 – zvýšení o částku 89 232 tis. Kč – úpravy rozpočtů přímých nákladů u škol a školských zařízení zřizovaných obcemi na rok 2012 dle přílohy předloženého materiálu
- UZ 33 354 – zvýšení o částku 991 tis. Kč – “Podpora přípravy sportovních talentů na školách s oborem gymnázium a gymnázium se sportovní přípravou na rok 2012“ pro Podkrušnohorské gymnázium v Mostě, příspěvkovou organizaci

13) zvýšení o částku 350 tis. Kč

příjmy

přijaté neinvestiční transfery – UZ 34 070 – zvýšení o částku 350 tis. Kč – účelová dotace z Ministerstva kultury

běžné výdaje

odbor kultury a památkové péče – UZ 34 070 – zvýšení o částku 350 tis. Kč – projekt „Celoroční výstavní program 2012“ pro Galerii moderního umění v Roudnici nad Labem, příspěvkovou organizaci

14) zvýšení o částku 4 000 tis. Kč

příjmy

přijaté neinvestiční transfery – UZ 13 307 – zvýšení o částku 4 000 tis. Kč – neinvestiční účelový transfer Ministerstva práce a sociálních věcí

běžné výdaje

odbor sociálních věcí a zdravotnictví – UZ 13 307 - zvýšení o částku 4 000 tis. Kč – zajištění výplaty státního příspěvku pro zařízení pro děti vyžadující okamžitou pomoc na 1. a 2. čtvrtletí roku 2012:

- Kojenecké ústavy Ústeckého kraje, Most, příspěvková organizace – 2 388 tis. Kč
- Dětský domov a Školní jídelna, Most, příspěvková organizace – 202 tis. Kč
- Dětský domov a Školní jídelna, Truhlářova, Ústí nad Labem, příspěvková organizace – 279 tis. Kč
- Domeček Tisá, o. p. s. – 848 tis. Kč
- Élie, o. s., Chomutov – 283 tis. Kč

15) zvýšení o částku 311 tis. Kč

příjmy

přijaté neinvestiční transfery – UZ 13 233 – zvýšení o částku 311 tis. Kč – neinvestiční účelový transfer Ministerstva práce a sociálních věcí

běžné výdaje

odbor sociálních věcí a zdravotnictví – UZ 13 233 - zvýšení o částku 311 tis. Kč – Operační program Lidské zdroje a zaměstnanost – realizace projektu „Podpora

16) zvýšení o částku 600 tis. Kč

příjmy

přijaté neinvestiční transfery – UZ 98 335 – zvýšení o částku 600 tis. Kč – dotace
z Ministerstva financí

běžné výdaje

odbor sociálních věcí a zdravotnictví – UZ 98 335 - zvýšení o částku 600 tis. Kč –
neinvestiční transfer prostředků na úhradu
činností zdravotnických zařízení v oblasti
zabránění vzniku, rozvoje a šíření
onemocnění tuberkulózou podle přílohy
předloženého materiálu

17) zvýšení o částku 99 tis. Kč

příjmy

přijaté neinvestiční transfery – UZ 98 297 – zvýšení o částku 99 tis. Kč – dotace
z Ministerstva financí

běžné výdaje

odbor životního prostředí a zemědělství – UZ 98 297 – zvýšení o částku 99 tis. Kč –
zajištění likvidace prošlých léčiv

**b) rozpočtové opatření – přesun finančních prostředků při zachování celkového objemu
příjmů a výdajů rozpočtu Ústeckého kraje ve výši 13 725 598 tis. Kč**

**1) přesun ve výši 500 tis. Kč za podmínky schválení zvýšení závazného ukazatele Radou
Ústeckého kraje**

běžné výdaje

odbor ekonomický – snížení o částku 500 tis. Kč – centrální rezerva

odbor školství, mládeže a tělovýchovy – zvýšení o částku 500 tis. Kč – „Podpora
realizace programu Páteřních škol“

2) přesun ve výši 50 tis. Kč

běžné výdaje

odbor informatiky a organizačních věcí – snížení o částku 50 tis. Kč – programové
vybavení

odbor kanceláře ředitele – zvýšení o částku 50 tis. Kč – školení, vzdělávání

3) přesun ve výši 120 tis. Kč

běžné výdaje

odbor územního plánování a stavebního řádu – snížení o částku 120 tis. Kč –
zpracování územně plánovacích
podkladů, studie, analýzy

odbor kanceláře ředitele – zvýšení o částku 120 tis. Kč – ostatní osobní výdaje

4) přesun ve výši 255 tis. Kč

běžné výdaje

odbor sociálních věcí a zdravotnictví – snížení o částku 255 tis. Kč – činnost znaleckých komisí

odbor kanceláře ředitele – zvýšení o částku 255 tis. Kč – ostatní osobní výdaje

5) přesun ve výši 30 tis. Kč

běžné výdaje

odbor kanceláře hejtmana – snížení o částku 30 tis. Kč – odměny členům zastupitelstva

odbor kanceláře ředitele – zvýšení o částku 30 tis. Kč – ostatní osobní výdaje

6) přesun ve výši 695 tis. Kč

kapitálové výdaje

odbor investiční - oblast průmyslové zóny Triangle – snížení o částku 695 tis. Kč –

PZ Triangle – dovybavení páteřní technické infrastruktury

odbor kanceláře ředitele – zvýšení o částku 695 tis. Kč – dovybavení páteřní technické infrastruktury

7) přesun ve výši 150 944 tis. Kč za podmínky schválení zvýšení závazného ukazatele Radou Ústeckého kraje

běžné výdaje

odbor ekonomický – snížení o částku 150 944 tis. Kč – centrální rezerva

odbor dopravy a silničního hospodářství – zvýšení o částku 150 944 tis. Kč – příspěvek zřizovatele na provoz pro Správu a údržbu silnic Ústeckého kraje, příspěvkovou organizaci

8) přesun ve výši 1 500 tis. Kč

kapitálové výdaje

odbor investiční - oblast průmyslové zóny Triangle – snížení o částku 1 500 tis. Kč – PZ Triangle – zřízení autobusových zálivů veřejné dopravy

odbor kanceláře ředitele – zvýšení o částku 1 212 tis. Kč – Studie Triangle city

běžné výdaje

odbor kanceláře ředitele – zvýšení o částku 288 tis. Kč – PZ Triangle – konzultace a poradenské služby

9) přesun ve výši 10 tis. Kč

běžné výdaje

odbor dopravy a silničního hospodářství – snížení o částku 10 tis. Kč – bezpečnost silničního provozu

odbor kanceláře ředitele – zvýšení o částku 10 tis. Kč – pohoštění

10) přesun ve výši 60 014 tis. Kč

kapitálové výdaje

odbor investiční – oblast majetková – snížení o částku 60 014 tis. Kč – na akcích:

- SÚS ÚK, p. o. - nová komunikace u obce Jiřetín pod Jedlovou – 5 670 tis. Kč
- SÚS ÚK, p. o. - nová komunikace u města Libochovice – 24 618 tis. Kč
- SÚS ÚK, p. o. - nová komunikace u města Podbořany – 29 726 tis. Kč

běžné výdaje

odbor ekonomický – zvýšení o částku 60 014 tis. Kč – centrální rezerva

Usnesení č. 13/104R/2012

Metodika zpracování finančních plánů příspěvkových organizací Ústeckého kraje

Rada Ústeckého kraje po projednání

A) *schvaluje*

Metodiku zpracování finančních plánů příspěvkových organizací Ústeckého kraje a její přílohy na rok 2013 podle příloh č. 2 – 9 tohoto usnesení,

B) *ukládá*

Ing. Jindřichu Šimákovi, vedoucímu odboru majetkového,
Ing. Štěpánu Haraštovi, vedoucímu odboru školství, mládeže a tělovýchovy,
Mgr. Radku Spálovi, vedoucímu odboru kultury a památkové péče,
Ing. Petru Severovi, vedoucímu odboru sociálních věcí a zdravotnictví,
Ing. Jindřichu Fraňkovi, vedoucímu odboru dopravy a silničního hospodářství
prokazatelně seznámit příspěvkové organizace s Metodikou zpracování finančních plánů příspěvkových organizací Ústeckého kraje a jejími přílohami podle části A) tohoto usnesení.

Termín: 15. 6. 2012

Usnesení č. 14/104R/2012

Rozpočtový výhled Ústeckého kraje na období 2013 – 2017

Rada Ústeckého kraje po projednání

A) *doporučuje*

Zastupitelstvu Ústeckého kraje schválit rozpočtový výhled Ústeckého kraje na období 2013 – 2017 dle příloh č. 10 – 13 tohoto usnesení,

B) *ukládá*

Ing. Pavlu Koudovi, zástupci a náměstkovi hejtmanky Ústeckého kraje předložit materiály dle bodu A) tohoto usnesení k projednání Zastupitelstvu Ústeckého kraje.

Termín: 27. 6. 2012

Usnesení č. 15/104R/2012

Informace o výsledku z provedeného metodického šetření zřizovatele v Nemocnici následné péče Most, příspěvkové organizaci

Rada Ústeckého kraje po projednání

A) *bere na vědomí*

přednesenou informaci o výsledku z provedeného metodického šetření zřizovatele v Nemocnici následné péče Most, příspěvkové organizaci, dne 7.2.2012

B) *stanoví*

v souladu s ustanovením § 59 odstavce 1 písmene i) zákona č. 129/2000 Sb., o krajích, ve znění pozdějších předpisů, zákonem č. 262/2006 Sb., zákoník práce a nařízením vlády č. 564/2006 Sb., o platových poměrech zaměstnanců ve veřejných službách a správě, plat dle upravené přílohy předloženého materiálu panu MUDr. Leo Rychlému, řediteli Nemocnice následné péče Most, příspěvková organizace (platový výměr č. 3087/2012), s účinností od 1. 6. 2012

C) *ukládá*

Ing. Petru Severovi, vedoucímu odboru sociálních věcí a zdravotnictví, zabezpečit veškeré potřebné úkony k vydání platového výměru č. 3087/2012

Termín: 31. 5. 2012

Usnesení č. 16/104R/2012

Personální záležitosti příspěvkové organizace v oblasti sociální a zdravotnictví

Rada Ústeckého kraje po projednání

A) stanoví

v souladu § 59 odstavce 1 písmene i) zákona číslo 129/2000 Sb., o krajích, ve znění pozdějších předpisů, zákonem č. 262/2006 Sb., zákoník práce a nařízením vlády č. 564/2006 Sb., o platových poměrech zaměstnanců ve veřejných službách a správě, plat dle přílohy předloženého materiálu:

1. panu Josefu Macíkovi, řediteli Krajské nemocnice, příspěvková organizace, (platový výměr č. 3092/2012) s účinností od 1. 6. 2012
2. paní Mgr. Dagmar Hluché, ředitelce Domovů pro seniory Šluknov – Krásná Lípa, příspěvkové organizace, (platový výměr č. 3093/2012) s účinností od 1. 7. 2012
3. panu Martinu Nuhlíčkovi, DiS., řediteli Domova „Bez zámků“ Tuchořice, příspěvkové organizace, (platový výměr č. 3094/2012) s účinností od 1. 8. 2012

B) ukládá

Ing. Petru Severovi, vedoucímu odboru sociálních věcí a zdravotnictví, zabezpečit veškeré potřebné úkony k vydání platových výměrů

Termín: 31. 5. 2012

Usnesení č. 17/104R/2012

Pracovní skupina pro nemocniční péči v Ústeckém kraji

Rada Ústeckého kraje po projednání

A) jmenuje

členy pracovní skupiny pro nemocniční péči v Ústeckém kraji:

Ing. Petr Severa, vedoucí odboru sociálních věcí a zdravotnictví,

Ing. Eduard Reichelt, člen představenstva a ředitel společnosti Krajská zdravotní, a.s.

Oldřich Bubeníček, člen Zastupitelstva Ústeckého kraje,

Jaroslav Foldyna, člen Zastupitelstva Ústeckého kraje,

PhDr. Václav Hofmann, člen Zastupitelstva Ústeckého kraje,

B) pověřuje

pracovní skupinu pro nemocniční péči v Ústeckém kraji k jednání o poskytování nemocniční péče v Ústeckém kraji.

Usnesení č. 18/104R/2012

Organizace a zajištění lékařské pohotovostní služby - průběžná informace

Rada Ústeckého kraje po projednání

A) revokuje

usnesení č. 8/100R/2012 Rady Ústeckého kraje ze dne 8. 3. 2012 v bodě C) části týkající se Statutárního města Děčín

B) rozhoduje

o uzavření smlouvy o poskytnutí dotace mezi Statutárním městem Děčín, sídlo: Mírové nám. 1175/5, 40538 Děčín IV, IČ: 00261238 a Ústeckým krajem na zajištění financování lékařské pohotovostní služby v období od 1. 4. do 30. 6. 2012 v dané spádové oblasti dle přílohy č. 14 tohoto usnesení

Usnesení č. 19/104R/2012

Výkon zřizovatelských funkcí příspěvkových organizací Ústeckého kraje v oblasti sociální a zdravotnictví

Rada Ústeckého kraje po projednání

souhlasí

1. v souladu s ustanovením § 30 odst. 3 zákona č. 250/2000 Sb., o rozpočtových pravidlech územních rozpočtů, ve znění pozdějších předpisů, s použitím části rezervního fondu k posílení investičního fondu příspěvkové organizace Psychiatrická léčebna Petrohrad, příspěvková organizace, ve výši 1 643 tis. Kč na opravu sklepních prostor
2. v souladu s ustanovením § 27 odst. 5 písm. b) zákona č. 250/2000 Sb., o rozpočtových pravidlech územních rozpočtů, ve znění pozdějších předpisů, s nabytím majetku do vlastnictví příspěvkové organizace Domovy pro osoby se zdravotním postižením Oleška-Kamenice, příspěvková organizace, formou finančního daru na zakoupení venkovních posilovacích strojů pro uživatele domovů od:
 - Constellium Extrusions Děčín s.r.o., Ústecká 751/37, Děčín, IČ: 18380654 ve výši 5 tis. Kč
 - RWE GasNet, s.r.o., Klíšská 940, Ústí nad Labem, IČ: 27295567 ve výši 50 tis. Kč
3. v souladu s ustanovením § 27 odst. 5 písm. b) zákona č. 250/2000 Sb., o rozpočtových pravidlech územních rozpočtů, ve znění pozdějších předpisů, s nabytím majetku do vlastnictví příspěvkové organizace Centrum sociální pomoci Litoměřice, příspěvková organizace,
 - a) formou finančního daru na organizaci sportovních, kulturních a společenských akcí pro uživatele CSP Litoměřice od:
 - BEC odpady s.r.o., Prosmyská 2/88, Lovosice, IČ: 61054259, ve výši 15 tis. Kč
 - ArjoHuntleigh s.r.o., Hlinky 505/118, Brno, IČ: 46962549, ve výši 3 tis. Kč
 - b) formou věcného daru pro uživatele Domova Na Pustaji Křešice, který je součástí příspěvkové organizace od:
 - [REDAKCE]
 - zdravotní lůžko s matrací v celkové hodnotě 13 422,- Kč

Usnesení č. 20/104R/2012

Žádosti o finanční příspěvek z Fondu Ústeckého kraje

Rada Ústeckého kraje po projednání

A) rozhodla

dle žádosti o finanční příspěvek z Fondu Ústeckého kraje, která je přílohou tohoto materiálu č.:

1. o poskytnutí neinvestiční dotace dle § 59 odst. 2 písm. a) zákona č. 129/2000 Sb., o krajích (krajské zřízení), ve znění pozdějších předpisů, z Fondu Ústeckého kraje:

žadatel: Království železnic a.s.

IČ: 27880117

sídlo: 130 52 Praha 3 - Vinohrady, Vinohradská 2029/124

výše dotace: 100 000 Kč

název projektu (akce): Co víš o železnici v Ústeckém kraji

2. o poskytnutí neinvestiční dotace dle § 59 odst. 2 písm. a) zákona č. 129/2000 Sb., o krajích (krajské zřízení), ve znění pozdějších předpisů, z Fondu Ústeckého kraje:

žadatel: První mostecká nezisková o.s.

IČ: 26567229

sídlo: 434 01 Most, Vítězslava Nezvala 2478/205

výše dotace: 100 000 Kč

název projektu (akce): Hvězdný koncert pro děti 2012, přehlídka činností dětí

3. o poskytnutí neinvestiční dotace dle § 59 odst. 2 písm. a) zákona č. 129/2000 Sb., o krajích (krajské zřízení), ve znění pozdějších předpisů, z Fondu Ústeckého kraje:

žadatel: Sportovní klub Městské policie Děčín o.s.

IČ: 27039226

sídlo: 405 01 Děčín, 17. listopadu 20

výše dotace: 100 000 Kč

název projektu (akce): Mezinárodní utkání v boxu

4. o poskytnutí neinvestiční dotace dle § 59 odst. 2 písm. a) zákona č. 129/2000 Sb., o krajích (krajské zřízení), ve znění pozdějších předpisů, z Fondu Ústeckého kraje:

žadatel: Milan Hořejší

IČ: 49254359

sídlo: 438 01 Žatec, třída Obránců míru 294

výše dotace: 50 000 Kč

název projektu (akce): Miss chmele a piva ČR

5. o poskytnutí neinvestiční dotace dle § 59 odst. 2 písm. a) zákona č. 129/2000 Sb., o krajích (krajské zřízení), ve znění pozdějších předpisů, z Fondu Ústeckého kraje:

žadatel: Jaroslav Pém

IČ: 87075288

sídlo: 400 01 Ústí nad Labem, Masarykova 1474/86

výše dotace: 200 000 Kč

název projektu (akce): MILADAFEST 2012

6. o poskytnutí neinvestiční dotace dle § 59 odst. 2 písm. a) zákona č. 129/2000 Sb., o krajích (krajské zřízení), ve znění pozdějších předpisů, z Fondu Ústeckého kraje:

žadatel: Okresní hospodářská komora v Chomutově

IČ: 48290572

sídlo: 430 03 Chomutov, Cihlářská 4132

výše dotace: 30 000 Kč

název projektu (akce): Výstava „VZDĚLÁVÁNÍ 2013“

7. o poskytnutí neinvestiční dotace dle § 59 odst. 2 písm. a) zákona č. 129/2000 Sb., o krajích (krajské zřízení), ve znění pozdějších předpisů, z Fondu Ústeckého kraje:

žadatel: Okresní agrární komora

IČ: 62244442

sídlo: 438 01 Žatec, Mostecká 2580

výše dotace: 120 000 Kč

název projektu (akce): Prezentace regionálních výrobků na akcích pořádaných Ústeckým krajem

8. o poskytnutí neinvestiční dotace dle § 59 odst. 2 písm. a) zákona č. 129/2000 Sb., o krajích (krajské zřízení), ve znění pozdějších předpisů, z Fondu Ústeckého kraje:

žadatel: Sdružení Čechů z Volyně a jejich přátel, o.s.

IČ: 47606550

sídlo: 120 00 Praha 2 - Nové Město, Sokolská 486/33

výše dotace: 33 040 Kč

název projektu (akce): 65. Výročí návratu volyňských čechů do vlasti

9. o poskytnutí investiční dotace dle § 59 odst. 2 písm. a) zákona č. 129/2000 Sb., o krajích (krajské zřízení), ve znění pozdějších předpisů, z Fondu Ústeckého kraje:

žadatel: První novoveská nezisková o.s.

IČ: 22691545

sídlo: 435 45 Nová Ves v Horách - Mikulovice 236

výše dotace: 46 263 Kč

název projektu (akce): Minikinokavárna

10. o poskytnutí neinvestiční dotace dle § 59 odst. 2 písm. a) zákona č. 129/2000 Sb., o krajích (krajské zřízení), ve znění pozdějších předpisů, z Fondu Ústeckého kraje:

žadatel: PROMOMEDIA, s.r.o.

IČ: 61329720

sídlo: 434 01 Most, Bělehradská 360

výše dotace: 100 000 Kč

název projektu (akce): Koncerty alternativní hudby

11. o poskytnutí neinvestiční dotace dle § 59 odst. 2 písm. a) zákona č. 129/2000 Sb., o krajích (krajské zřízení), ve znění pozdějších předpisů, z Fondu Ústeckého kraje:

žadatel: Klub vojenské historie o.s. Svaz c.k.vojenských vysloužilců zemí Koruny české

IČ: 22757961

sídlo: 407 77 Šluknov - Císařský 100

výše dotace: 4 000 Kč

název projektu (akce): Pořízení svazového praporu

12. o poskytnutí neinvestiční dotace dle § 59 odst. 2 písm. a) zákona č. 129/2000 Sb., o krajích (krajské zřízení), ve znění pozdějších předpisů, z Fondu Ústeckého kraje:

žadatel: Místní skupina ČČK Ústí nad Labem
IČ: 75095033
sídlo: 400 01 Ústí nad Labem - Klíše, Na Spálence 3
výše dotace: 100 000 Kč
název projektu (akce): První pomoc pro všechny

13. o poskytnutí neinvestiční dotace dle § 59 odst. 2 písm. a) zákona č. 129/2000 Sb., o krajích (krajské zřízení), ve znění pozdějších předpisů, z Fondu Ústeckého kraje:

žadatel: Občanské sdružení přátel Českého středohoří v Bílce pod Milešovkou,
Obec Bořislav, Okres Teplice
IČ: 26997088
sídlo: 415 01 Teplice, Josefa Suka 11
výše dotace: 15 000 Kč
název projektu (akce): Svatováclavská slavnost

14. o poskytnutí neinvestiční dotace dle § 59 odst. 2 písm. a) zákona č. 129/2000 Sb., o krajích (krajské zřízení), ve znění pozdějších předpisů, z Fondu Ústeckého kraje:

žadatel: Českomoravská myslivecká jednota, o.s., okresní myslivecký spolek
Chomutov
IČ: 67777180
sídlo: 430 01 Chomutov, Vršovců 19
výše dotace: 20 000 Kč
název projektu (akce): Myslivecký den

15. o poskytnutí neinvestiční dotace dle § 59 odst. 2 písm. a) zákona č. 129/2000 Sb., o krajích (krajské zřízení), ve znění pozdějších předpisů, z Fondu Ústeckého kraje:

žadatel: Marcel Mihalik
IČ: 88525309
sídlo: 430 04 Chomutov, 17. listopadu 4774
výše dotace: 20 000 Kč
název projektu (akce): Barevná planeta v Chomutově

16. o poskytnutí neinvestiční dotace dle § 59 odst. 2 písm. a) zákona č. 129/2000 Sb., o krajích (krajské zřízení), ve znění pozdějších předpisů, z Fondu Ústeckého kraje:

žadatel: SDRUŽENÍ RODIČŮ PŘI SPECIÁLNÍ ŠKOLE PRO MENTÁLNĚ
POSTIŽENOU MLÁDEŽ
IČ: 70941858
sídlo: 400 11 Ústí nad Labem-Severní Terasa, Pod Parkem
výše dotace: 50 000 Kč
název projektu (akce): Cvičné pracoviště pro handicapované

17. o poskytnutí neinvestiční dotace dle § 59 odst. 2 písm. a) zákona č. 129/2000 Sb., o krajích (krajské zřízení), ve znění pozdějších předpisů, z Fondu Ústeckého kraje:

žadatel: Severočeskí botanici
IČ: 22900535
sídlo: 430 03 Chomutov, Jiráskova 4211
výše dotace: 30 000 Kč

název projektu (akce): Přírodovědné vycházky, exkurze a kurzy v Ústeckém kraji

18. o poskytnutí neinvestiční dotace dle § 59 odst. 2 písm. a) zákona č. 129/2000 Sb., o krajích (krajské zřízení), ve znění pozdějších předpisů, z Fondu Ústeckého kraje:

žadatel: Bohemorum s.r.o.

IČ: 28689810

sídlo: 470 01 Česká Lípa, Klášterní 464/11

výše dotace: 50 000 Kč

název projektu (akce): MHF Lípa Musica 2012 – koncerty v rámci ÚK

19. o poskytnutí investiční dotace dle § 59 odst. 2 písm. a) zákona č. 129/2000 Sb., o krajích (krajské zřízení), ve znění pozdějších předpisů, z Fondu Ústeckého kraje:

žadatel: Klub freestylevého lyžování Most o.s.

IČ: 22896287

sídlo: 434 01 Most, Průběžná 3182

výše dotace: 100 000 Kč

termín vyúčtování: do 30 dnů od ukončení projektu

název projektu (akce): Výstavba tréninkového centra pro akrobatické sporty

20. o poskytnutí neinvestiční dotace dle § 59 odst. 2 písm. a) zákona č. 129/2000 Sb., o krajích (krajské zřízení), ve znění pozdějších předpisů, z Fondu Ústeckého kraje:

žadatel: HC Litvínov, občanské sdružení

IČ: 00554782

sídlo: 436 01 Litvínov, S.K. Neumanna 1598

výše dotace: 100 000 Kč

název projektu (akce): Výchova hokejových a krasobruslařských nadějí

21. o poskytnutí neinvestiční dotace dle § 59 odst. 2 písm. a) zákona č. 129/2000 Sb., o krajích (krajské zřízení), ve znění pozdějších předpisů, z Fondu Ústeckého kraje:

žadatel: Občanské sdružení pod Studencem

IČ: 27056864

sídlo: 407 21 Česká Kamenice, Karoliny Světlé 782

výše dotace: 50 000 Kč

název projektu (akce): Dozvuky bitvy u Kolína v roce 1757 v severních Čechách

22. o neposkytnutí dotace dle § 59 odst. 2 písm. a) zákona č. 129/2000 Sb., o krajích (krajské zřízení), ve znění pozdějších předpisů, z Fondu Ústeckého kraje:

žadatel: OPERA - BALET.cz, s.r.o.

IČ: 27250881

sídlo: 160 00 Praha 6 - Bubeneč, Wolkerova 24/3

výše dotace: 135 000 Kč

název projektu (akce): Baletní a hudební přehlídka Klosterlin, IV. ročník

23. o neposkytnutí dotace dle § 59 odst. 2 písm. a) zákona č. 129/2000 Sb., o krajích (krajské zřízení), ve znění pozdějších předpisů, z Fondu Ústeckého kraje:

žadatel: Klub přátel Josefa Masopusta

IČ: 22841741
sídlo: 434 01 Most, Svatopluka Čecha 275/1
výše dotace: 190 000 Kč
název projektu (akce): Pohár Josefa Masopusta

24. o neposkytnutí dotace dle § 59 odst. 2 písm. a) zákona č. 129/2000 Sb., o krajích (krajské zřízení), ve znění pozdějších předpisů, z Fondu Ústeckého kraje:

žadatel: Bc. Jaroslav Horák
IČ: 71882766
sídlo: 405 02 Děčín - Podmokly, Plzeňská 79/1
výše dotace: 199 000 Kč
název projektu (akce): Kamenický růžák 2012

25. o neposkytnutí dotace dle § 59 odst. 2 písm. a) zákona č. 129/2000 Sb., o krajích (krajské zřízení), ve znění pozdějších předpisů, z Fondu Ústeckého kraje:

žadatel: JASNET, spol. s r.o.
IČ: 25404407
sídlo: 400 01 Ústí nad Labem, Moskevská 1365/3
výše dotace: 190 000 Kč
název projektu (akce): Těšíme se na prázdniny

26. o neposkytnutí dotace dle § 59 odst. 2 písm. a) zákona č. 129/2000 Sb., o krajích (krajské zřízení), ve znění pozdějších předpisů, z Fondu Ústeckého kraje:

žadatel: Trocha štěstí o.s.
IČ: 22881719
sídlo: 436 01 Klíny 31
výše dotace: 70 000 Kč
název projektu (akce): Zlepšení zdravotní kondice seniorů a osob se ZTP

27. o neposkytnutí dotace dle § 59 odst. 2 písm. a) zákona č. 129/2000 Sb., o krajích (krajské zřízení), ve znění pozdějších předpisů, z Fondu Ústeckého kraje:

žadatel: RED HILL PRODUCTION
IČ: 22718761
sídlo: 400 11 Ústí nad Labem, Červený vrch 2122/7
výše dotace: 30 000 Kč
název projektu (akce): Prvomájový Kašpárek v rohlíku

28. o neposkytnutí dotace dle § 59 odst. 2 písm. a) zákona č. 129/2000 Sb., o krajích (krajské zřízení), ve znění pozdějších předpisů, z Fondu Ústeckého kraje:

žadatel: ČOK CZ s.r.o.
IČ: 27105270
sídlo: 130 00 Praha 3 - Žižkov, Roháčova 188/37
výše dotace: 80 000 Kč
název projektu (akce): Nejúspěšnější sportovec kraje

29. o neposkytnutí dotace dle § 59 odst. 2 písm. a) zákona č. 129/2000 Sb., o krajích (krajské zřízení), ve znění pozdějších předpisů, z Fondu Ústeckého kraje:

žadatel: Baráčníci obce Perštejn a okolí
IČ: 22886583
sídlo: 431 63 Perštejn, Hlavní 53
výše dotace: 140 000 Kč
název projektu (akce): Akce Perštejnských Baráčníků

36. o neposkytnutí dotace dle § 59 odst. 2 písm. a) zákona č. 129/2000 Sb., o krajích (krajské zřízení), ve znění pozdějších předpisů, z Fondu Ústeckého kraje:

žadatel: Svaz neslyšících a nedoslýchavých v ČR
IČ: 00676535
sídlo: 186 00 Praha 8 - Karlín, Karlínské nám. 59/12
výše dotace: 40 000 Kč
název projektu (akce): Psycho-rehabilitační pobyt

37. o neposkytnutí dotace dle § 59 odst. 2 písm. a) zákona č. 129/2000 Sb., o krajích (krajské zřízení), ve znění pozdějších předpisů, z Fondu Ústeckého kraje:

žadatel: Karate klub Kadaň
IČ: 61342912
sídlo: 432 01 Kadaň, Na Strážišti 1897
výše dotace: 19 500 Kč
název projektu (akce): ME JKA Francie

B) doporučuje

Zastupitelstvu Ústeckého kraje rozhodnout dle žádosti o finanční příspěvek z Fondu Ústeckého kraje, která je přílohou tohoto materiálu č.:

38. o poskytnutí neinvestiční dotace dle § 36 odst. 1 písm. d) zákona č. 129/2000 Sb., o krajích (krajské zřízení), ve znění pozdějších předpisů, z Fondu Ústeckého kraje:

žadatel: Město Třebenice
IČ: 00264521
sídlo: 411 13 Třebenice, Paříkovo Náměstí 1
výše dotace: 1 000 000 Kč
název projektu (akce): Rekonstrukce topné soustavy – ZŠ a ŠD Třebenice

39. o poskytnutí investiční dotace dle § 36 odst. 1 písm. c) zákona č. 129/2000 Sb., o krajích (krajské zřízení), ve znění pozdějších předpisů, z Fondu Ústeckého kraje:

žadatel: AIREX Chomutov, o.s.
IČ: 46787666
sídlo: 431 11 Otvice 258
výše dotace: 2 250 000 Kč
podíl dotace na celkových nákladech: 90,07%
název projektu (akce): II. Etapa, hala se zázemím, areál Pesvice – parkovací hala

40. o poskytnutí investiční dotace dle § 36 odst. 1 písm. d) zákona č. 129/2000 Sb., o krajích (krajské zřízení), ve znění pozdějších předpisů, z Fondu Ústeckého kraje:

žadatel: OBEC RTYNĚ NAD BÍLINOU

IČ: 00266574
sídlo: 417 62 Rтынě nad Bílinou, Rтынě 34
výše dotace: 1 796 000 Kč
podíl dotace na celkových nákladech: 90%
název projektu (akce): Přístavba a oprava kabin pro sportovce

41. o poskytnutí investiční dotace dle § 36 odst. 1 písm. d) zákona č. 129/2000 Sb., o krajích (krajské zřízení), ve znění pozdějších předpisů, z Fondu Ústeckého kraje:

žadatel: OBEC VALKEŘICE
IČ: 00555967
sídlo: 407 24 Valkeřice
výše dotace: 700 000 Kč
podíl dotace na celkových nákladech: 70,97%
název projektu (akce): Revitalizace horní návsi obce Valkeřice

42. o poskytnutí investiční dotace dle § 36 odst. 1 písm. d) zákona č. 129/2000 Sb., o krajích (krajské zřízení), ve znění pozdějších předpisů, z Fondu Ústeckého kraje:

žadatel: Město Hoštka
IČ: 00263648
sídlo: 411 72 Hoštka, nám. Svobody 2
výše dotace: 1 250 000 Kč
název projektu (akce): Rekonstrukce a výstavba dětských hřišť v areálu ZŠ a MŠ Hoštky

43. o poskytnutí neinvestiční dotace dle § 36 odst. 1 písm. d) zákona č. 129/2000 Sb., o krajích (krajské zřízení), ve znění pozdějších předpisů, z Fondu Ústeckého kraje:

žadatel: OBEC ZABRUŠANY
IČ: 00266647
sídlo: 417 71 Zabuřany 1
výše dotace: 1 800 000 Kč
podíl dotace na celkových nákladech: 90,06%
název projektu (akce): Oprava oken základní a mateřské školy

44. o poskytnutí investiční dotace dle § 36 odst. 1 písm. c) zákona č. 129/2000 Sb., o krajích (krajské zřízení), ve znění pozdějších předpisů, z Fondu Ústeckého kraje:

žadatel: VOLEJBALOVÝ KLUB ERVĚNICE
IČ: 46789804
sídlo: 431 11 Jirkov
výše dotace: 600 000 Kč
název projektu (akce): Oplocení areálu (zadní část)

45. o poskytnutí investiční dotace dle § 36 odst. 1 písm. d) zákona č. 129/2000 Sb., o krajích (krajské zřízení), ve znění pozdějších předpisů, z Fondu Ústeckého kraje:

žadatel: MĚSTO KLÁŠTEREC NAD OHŘÍ
IČ: 00261939
sídlo: 431 51 Klášterec nad Ohří, nám. Dr. E. Beneše 85
výše dotace: 2 056 000 Kč

název projektu (akce): Tribuna u stadionu I. etapa

46. o poskytnutí investiční dotace dle § 36 odst. 1 písm. c) zákona č. 129/2000 Sb., o krajích (krajské zřízení), ve znění pozdějších předpisů, z Fondu Ústeckého kraje:

žadatel: FOTBALOVÝ KLUB JISKRA MODRÁ
IČ: 14867788
sídlo: 407 02 Jílové
výše dotace: 2 340 000 Kč
podíl dotace na celkových nákladech: 90%
název projektu (akce): Rozšíření polyfunkčního zařízení

47. o poskytnutí neinvestiční dotace dle § 36 odst. 1 písm. c) zákona č. 129/2000 Sb., o krajích (krajské zřízení), ve znění pozdějších předpisů, z Fondu Ústeckého kraje:

žadatel: Agentura XY, s.r.o.
IČ: 26007096
sídlo: 530 02 Pardubice I - Zelené Předměstí, Hronovická 949/13
výše dotace: 1 085 000 Kč
název projektu (akce): Letní kino pro seniory Ústeckého kraje

48. o poskytnutí neinvestiční dotace dle § 36 odst. 1 písm. d) zákona č. 129/2000 Sb., o krajích (krajské zřízení), ve znění pozdějších předpisů a v souladu s § 28 odst. 11 zákona č. 250/2000 Sb., o rozpočtových pravidlech územních rozpočtů, ve znění pozdějších předpisů, z Fondu Ústeckého kraje:

žadatel: PSYCHIATRICKÁ LÉČEBNA
IČ: 00673552
sídlo: 411 85 Horní Beřkovice 1
výše dotace: 80 000 Kč
název projektu (akce): Beřkovické jaro 2012

49. o poskytnutí neinvestiční dotace dle § 36 odst. 1 písm. d) zákona č. 129/2000 Sb., o krajích (krajské zřízení), ve znění pozdějších předpisů, z Fondu Ústeckého kraje:

žadatel: MĚSTO LOM
IČ: 00266035
sídlo: 435 11 Lom, náměstí Republiky 13
výše dotace: 81 000 Kč
podíl dotace na celkových nákladech: 80,20%
název projektu (akce): Oslava 100 let FK Viktoria Lom

50. o poskytnutí neinvestiční dotace dle § 36 odst. 1 písm. c) zákona č. 129/2000 Sb., o krajích (krajské zřízení), ve znění pozdějších předpisů, z Fondu Ústeckého kraje:

žadatel: Místní skupina ČČK Ústí nad Labem
IČ: 75095033
sídlo: 400 01 Ústí nad Labem - Klíše, Na Spálence 3
výše dotace: 80 000 Kč
název projektu (akce): Rescue léto 2012

51. o poskytnutí investiční dotace dle § 36 odst. 1 písm. d) zákona č. 129/2000 Sb., o krajích (krajské zřízení), ve znění pozdějších předpisů, z Fondu Ústeckého kraje:

žadatel: Město Postoloprty

IČ: 00265403

sídlo: 439 42 Postoloprty, Mírové Nám. 318

výše dotace: 457 177 Kč

název projektu (akce): Březno – stavební úpravy na stávající dešťové kanalizaci – osazení uzavírací šachty proti zpětnému vzduť vody z Ohře

52. o poskytnutí neinvestiční dotace dle § 36 odst. 1 písm. c) zákona č. 129/2000 Sb., o krajích (krajské zřízení), ve znění pozdějších předpisů, z Fondu Ústeckého kraje:

žadatel: Mgr. Zdeněk Kymlička

IČ: 13473158

sídlo: 403 21 Ústí nad Labem - Střekov - Brná, Sebužínská 26

výše dotace: 250 000 Kč

název projektu (akce): 43. ročník Mezinárodního tanečního festivalu

53. o poskytnutí neinvestiční dotace dle § 36 odst. 1 písm. c) zákona č. 129/2000 Sb., o krajích (krajské zřízení), ve znění pozdějších předpisů, z Fondu Ústeckého kraje:

žadatel: Pavel Kušej

IČ: 46730672

sídlo: 403 32 Povrly, Sídliště II 229/6

výše dotace: 180 000 Kč

podíl dotace na celkových nákladech: 100%

název projektu (akce): II. Slavnosti vína a burčáku na Hradě Střekov

54. o poskytnutí neinvestiční dotace dle § 36 odst. 1 písm. c) zákona č. 129/2000 Sb., o krajích (krajské zřízení), ve znění pozdějších předpisů, z Fondu Ústeckého kraje:

žadatel: DREAM PRODUCTION MP, s.r.o.

IČ: 25487787

sídlo: 400 01 Ústí nad Labem, Hrnčířská 64/4

výše dotace: 252 000 Kč

podíl dotace na celkových nákladech: 90%

název projektu (akce): Advent na hradě Střekov

55. o poskytnutí neinvestiční dotace dle § 36 odst. 1 písm. d) zákona č. 129/2000 Sb., o krajích (krajské zřízení), ve znění pozdějších předpisů, z Fondu Ústeckého kraje:

žadatel: STATUTÁRNÍ MĚSTO DĚČÍN

IČ: 00261238

sídlo: 405 38 Děčín - Podmokly, Mírové nám. 1175/5

výše dotace: 1 000 000 Kč

název projektu (akce): Výstavba nového průlezkového hradu v areálu ZOO, úprava parkoviště, výstavba výhybny a opěrné zdi ul. Žižkova

56. o poskytnutí neinvestiční dotace dle § 36 odst. 1 písm. d) zákona č. 129/2000 Sb., o krajích (krajské zřízení), ve znění pozdějších předpisů, z Fondu Ústeckého kraje:

žadatel: Obec Velké Žernoseky
IČ: 00264610
sídlo: 411 02 Velké Žernoseky 63
výše dotace: 100 000 Kč
název projektu (akce): Historické slavnosti vína

57. o poskytnutí investiční dotace dle § 36 odst. 1 písm. d) zákona č. 129/2000 Sb., o krajích (krajské zřízení), ve znění pozdějších předpisů a v souladu s § 28 odst. 11 zákona č. 250/2000 Sb., o rozpočtových pravidlech územních rozpočtů, ve znění pozdějších předpisů, z Fondu Ústeckého kraje:

žadatel: Domov pro seniory Bukov, příspěvková organizace
IČ: 44555661
sídlo: 400 01 Ústí nad Labem - Bukov, Za Vozovnou 1
výše dotace: 80 000 Kč
název projektu (akce): Korytový žehlič pro prádlo uživatelů DS Bukov

58. o poskytnutí neinvestiční dotace dle § 36 odst. 1 písm. d) zákona č. 129/2000 Sb., o krajích (krajské zřízení), ve znění pozdějších předpisů, z Fondu Ústeckého kraje:

žadatel: Obec Veltěže
IČ: 00556475
sídlo: 440 01 Veltěže, Vrchlického 115
výše dotace: 40 000 Kč
název projektu (akce): Slavnosti Mikroregionu Perucko – mezi námi obcemi

59. o poskytnutí investiční dotace dle § 36 odst. 1 písm. c) zákona č. 129/2000 Sb., o krajích (krajské zřízení), ve znění pozdějších předpisů, z Fondu Ústeckého kraje:

žadatel: HC Litvínov, občanské sdružení
IČ: 00554782
sídlo: 436 01 Litvínov, S.K. Neumanna 1598
výše dotace: 1 760 000 Kč
podíl dotace na celkových nákladech: 89,80%
název projektu (akce): Revitalizace ZS I. Hlinky – spodní hala

60. o poskytnutí investiční dotace dle § 36 odst. 1 písm. d) zákona č. 129/2000 Sb., o krajích (krajské zřízení), ve znění pozdějších předpisů, z Fondu Ústeckého kraje:

žadatel: OBEC VELKÁ BUKOVINA
IČ: 00555886
sídlo: 407 29 Velká Bukovina
výše dotace: 500 000 Kč
název projektu (akce): Rekonstrukce MŠ

61. o poskytnutí neinvestiční dotace dle § 36 odst. 1 písm. c) zákona č. 129/2000 Sb., o krajích (krajské zřízení), ve znění pozdějších předpisů, z Fondu Ústeckého kraje:

žadatel: ALMA VIS o.s.
IČ: 26586843
sídlo: 400 03 Ústí nad Labem - Střekov, Kamenná 1431/3
výše dotace: 230 000 Kč

podíl dotace na celkových nákladech: 88,46%
název projektu (akce): Provoz Klubu seniorů Žatec

62. o poskytnutí neinvestiční dotace dle § 36 odst. 1 písm. c) zákona č. 129/2000 Sb., o krajích (krajské zřízení), ve znění pozdějších předpisů, z Fondu Ústeckého kraje:

žadatel: TĚLOVÝCHOVNÁ JEDNOTA VÁLCOVNY TRUB A ŽELEZÁRNY
CHOMUTOV
IČ: 00483206
sídlo: 430 01 Chomutov, Mánesova 1999
výše dotace: 450 000 Kč
název projektu (akce): Rekonstrukce a opravy sportovního domu

63. o poskytnutí neinvestiční dotace dle § 36 odst. 1 písm. c) zákona č. 129/2000 Sb., o krajích (krajské zřízení), ve znění pozdějších předpisů, z Fondu Ústeckého kraje:

žadatel: Fokus Labe
IČ: 44226586
sídlo: 400 01 Ústí nad Labem - Vaňov, Pražská 166/47
výše dotace: 350 000 Kč
název projektu (akce): Vybavení chráněného bydlení pro dlouhodobě duševně nemocné Fokusu Labe

64. o poskytnutí neinvestiční dotace dle § 36 odst. 1 písm. c) zákona č. 129/2000 Sb., o krajích (krajské zřízení), ve znění pozdějších předpisů, z Fondu Ústeckého kraje:

žadatel: KULTURA A SPORT CHOMUTOV s.r.o.
IČ: 47308095
sídlo: 430 01 Chomutov, Boženy Němcové 552/32
výše dotace: 750 000 Kč
název projektu (akce): Multižánrový festival Otevřeno 2012

65. o poskytnutí neinvestiční dotace dle § 36 odst. 1 písm. d) zákona č. 129/2000 Sb., o krajích (krajské zřízení), ve znění pozdějších předpisů a v souladu s § 28 odst. 11 zákona č. 250/2000 Sb., o rozpočtových pravidlech územních rozpočtů, ve znění pozdějších předpisů, z Fondu Ústeckého kraje:

žadatel: Domov pro seniory Velké Březno, příspěvková organizace
IČ: 44555288
sídlo: 403 23 Velké Březno, Klášterní 2
výše dotace: 557 200 Kč
název projektu (akce): Příspěvek na pořízení nezbytného, opotřebeného nebo chybějícího vybavení pro zabezpečení provozu a funkce sociální služby v Domově pro seniory ve Velkém Březně

66. o neposkytnutí dotace dle § 36 odst. 1 písm. d) zákona č. 129/2000 Sb., o krajích (krajské zřízení), ve znění pozdějších předpisů, z Fondu Ústeckého kraje:

žadatel: Město Benešov nad Ploučnicí
IČ: 00261181
sídlo: 407 22 Benešov nad Ploučnicí, Náměstí Míru 1
výše dotace: 2 000 000 Kč

název projektu (akce): Rekonstrukce mostu na místní komunikaci v ulici Sokolský vrch

67. o neposkytnutí dotace dle § 36 odst. 1 písm. d) zákona č. 129/2000 Sb., o krajích (krajské zřízení), ve znění pozdějších předpisů, z Fondu Ústeckého kraje:

žadatel: Městys PERUC

IČ: 00265331

sídlo: 439 07 Peruc, Oldřichova 49

výše dotace: 400 000 Kč

název projektu (akce): Oprava komunikace v obci Černochovo

68. o neposkytnutí dotace dle § 36 odst. 1 písm. d) zákona č. 129/2000 Sb., o krajích (krajské zřízení), ve znění pozdějších předpisů, z Fondu Ústeckého kraje:

žadatel: Město Rumburk

IČ: 00261602

sídlo: 408 01 Rumburk, Tř. 9. května 1366

výše dotace: 330 000 Kč

název projektu (akce): Slavnosti města Rumburk 2012

69. o neposkytnutí dotace dle § 36 odst. 1 písm. d) zákona č. 129/2000 Sb., o krajích (krajské zřízení), ve znění pozdějších předpisů, z Fondu Ústeckého kraje:

žadatel: OBEC HUNTÍŘOV

IČ: 00261360

sídlo: 405 02 Huntířov 126

výše dotace: 1 000 000 Kč

název projektu (akce): Oprava mateřské školky

70. o neposkytnutí dotace dle § 36 odst. 1 písm. d) zákona č. 129/2000 Sb., o krajích (krajské zřízení), ve znění pozdějších předpisů, z Fondu Ústeckého kraje:

žadatel: Obec Bechlín

IČ: 00263346

sídlo: 411 86 Bechlín 85

výše dotace: 1 400 000 Kč

název projektu (akce): Přestavba objektu kina na společenský sál

71. o neposkytnutí dotace dle § 36 odst. 1 písm. c) zákona č. 129/2000 Sb., o krajích (krajské zřízení), ve znění pozdějších předpisů, z Fondu Ústeckého kraje:

žadatel: Tělovýchovná jednota Baník Březenecká Chomutov

IČ: 47792230

sídlo: 430 01 Chomutov, Chelčického 255

výše dotace: 2 284 800 Kč

název projektu (akce): Revitalizace sportovního areálu ve Spořicích

72. o neposkytnutí dotace dle § 36 odst. 1 písm. c) zákona č. 129/2000 Sb., o krajích (krajské zřízení), ve znění pozdějších předpisů, z Fondu Ústeckého kraje:

žadatel: Sportclub 80 Chomutov

IČ: 43227406
sídlo: 430 01 Chomutov, 17. listopadu 4704
výše dotace: 500 000 Kč
název projektu (akce): Žádost o finanční příspěvek na úhradu energií sportovní haly

73. o neposkytnutí dotace dle § 36 odst. 1 písm. d) zákona č. 129/2000 Sb., o krajích (krajské zřízení), ve znění pozdějších předpisů, z Fondu Ústeckého kraje:

žadatel: Obec Nové Sedlo
IČ: 00265292
sídlo: 438 01 Nové Sedlo, Hlavní 27
výše dotace: 800 000 Kč
název projektu (akce): Rekonstrukce střechy

74. o neposkytnutí dotace dle § 36 odst. 1 písm. d) zákona č. 129/2000 Sb., o krajích (krajské zřízení), ve znění pozdějších předpisů, z Fondu Ústeckého kraje:

žadatel: Město Trmice
IČ: 00674010
sídlo: 400 04 Trmice, Fügnerova 448/29
výše dotace: 1 000 000 Kč
název projektu (akce): Relaxační a sportovní zóna Trmice

75. o neposkytnutí dotace dle § 36 odst. 1 písm. d) zákona č. 129/2000 Sb., o krajích (krajské zřízení), ve znění pozdějších předpisů a v souladu s § 28 odst. 11 zákona č. 250/2000 Sb., o rozpočtových pravidlech územních rozpočtů, ve znění pozdějších předpisů, z Fondu Ústeckého kraje:

žadatel: Kostka Krásná Lípa, p.o.
IČ: 75139090
sídlo: 407 46 Krásná Lípa, Masarykova 1094/4
výše dotace: 149 800 Kč
název projektu (akce): Být stejný je nuda

76. o neposkytnutí dotace dle § 36 odst. 1 písm. d) zákona č. 129/2000 Sb., o krajích (krajské zřízení), ve znění pozdějších předpisů, z Fondu Ústeckého kraje:

žadatel: Obec Libkovice pod Řípem
IČ: 00263915
sídlo: 411 87 Libkovice pod Řípem 181
výše dotace: 4 840 165 Kč
název projektu (akce): Stavební úpravy bývalého OÚ Libkovice pod Řípem čp. 17

77. o neposkytnutí dotace dle § 36 odst. 1 písm. d) zákona č. 129/2000 Sb., o krajích (krajské zřízení), ve znění pozdějších předpisů, z Fondu Ústeckého kraje:

žadatel: Město Rumburk
IČ: 00261602
sídlo: 408 01 Rumburk, Tř. 9. května 1366
výše dotace: 1 000 000 Kč

název projektu (akce): ZŠ U Nemocnice – IV. etapa, výměna oken a dveří

78. o neposkytnutí dotace dle § 36 odst. 1 písm. d) zákona č. 129/2000 Sb., o krajích (krajské zřízení), ve znění pozdějších předpisů, z Fondu Ústeckého kraje:

žadatel: MĚSTO LITVÍNOV

IČ: 00266027

sídlo: 436 91 Litvínov, náměstí Míru 11

výše dotace: 1 531 305 Kč

název projektu (akce): Rekonstrukce rozvodů vody a oken v penzionech města Litvínova

79. o neposkytnutí dotace dle § 36 odst. 1 písm. d) zákona č. 129/2000 Sb., o krajích (krajské zřízení), ve znění pozdějších předpisů, z Fondu Ústeckého kraje:

žadatel: MĚSTO KRÁSNÁ LÍPA

IČ: 00261459

sídlo: 407 46 Krásná Lípa, Masarykova 246/6

výše dotace: 1 576 360 Kč

název projektu (akce): Dětské hřiště pod sídlištěm v Krásné Lípě

80. o neposkytnutí dotace dle § 36 odst. 1 písm. d) zákona č. 129/2000 Sb., o krajích (krajské zřízení), ve znění pozdějších předpisů, z Fondu Ústeckého kraje:

žadatel: Město Štětí

IČ: 00264466

sídlo: 411 08 Štětí, Mírové náměstí 163

výše dotace: 100 000 Kč

název projektu (akce): 700 let města Štětí

81. o neposkytnutí dotace dle § 36 odst. 1 písm. d) zákona č. 129/2000 Sb., o krajích (krajské zřízení), ve znění pozdějších předpisů, z Fondu Ústeckého kraje:

žadatel: Obec Velké Březno

IČ: 00267139

sídlo: 403 23 Velké Březno, Velké Březno 211

výše dotace: 95 000 Kč

název projektu (akce): Materiální vybavení JSDHO Velké Březno

82. o neposkytnutí dotace dle § 36 odst. 1 písm. d) zákona č. 129/2000 Sb., o krajích (krajské zřízení), ve znění pozdějších předpisů, z Fondu Ústeckého kraje:

žadatel: Město Rumburk

IČ: 00261602

sídlo: 408 01 Rumburk, Tř. 9. května 1366

výše dotace: 4 000 000 Kč

název projektu (akce): ZŠ Tyršova – rekonstrukce tělocvičny

83. o neposkytnutí dotace dle § 36 odst. 1 písm. c) zákona č. 129/2000 Sb., o krajích (krajské zřízení), ve znění pozdějších předpisů, z Fondu Ústeckého kraje:

žadatel: Slavomil Fischer PhDr. Ph.D.

IČ: 43220231
sídlo: 400 01 Ústí nad Labem, Moskevská 1891/46
výše dotace: 2 000 000 Kč
název projektu (akce): Centrum

84. o neposkytnutí dotace dle § 36 odst. 1 písm. c) zákona č. 129/2000 Sb., o krajích (krajské zřízení), ve znění pozdějších předpisů, z Fondu Ústeckého kraje:

žadatel: Farní sbor Českobratrské církve evangelické v Libkovicích pod Řípem
IČ: 46769978
sídlo: 413 01 Libkovice pod Řípem 73
výše dotace: 972 500 Kč
název projektu (akce): Odvlhčení objektu / hydroizolace

85. o neposkytnutí dotace dle § 36 odst. 1 písm. d) zákona č. 129/2000 Sb., o krajích (krajské zřízení), ve znění pozdějších předpisů, z Fondu Ústeckého kraje:

žadatel: Obec Chožov
IČ: 00265004
sídlo: 439 22 Chožov 154
výše dotace: 44 000 Kč
název projektu (akce): Oslava 955 let od vzniku Obce Chožov

86. o neposkytnutí dotace dle § 36 odst. 1 písm. c) zákona č. 129/2000 Sb., o krajích (krajské zřízení), ve znění pozdějších předpisů, z Fondu Ústeckého kraje:

žadatel: Autoškola Chomutov s.r.o.
IČ: 27265609
sídlo: 430 04 Chomutov, Březenecká 4804
výše dotace: 388 800 Kč
název projektu (akce): Trenažér 4. skupiny s interaktivní projekcí

87. o neposkytnutí dotace dle § 36 odst. 1 písm. d) zákona č. 129/2000 Sb., o krajích (krajské zřízení), ve znění pozdějších předpisů, z Fondu Ústeckého kraje:

žadatel: MĚSTO LITVÍNŮV
IČ: 00266027
sídlo: 436 91 Litvínov, náměstí Míru 11
výše dotace: 665 000 Kč
název projektu (akce): Dětské hřiště v Litvínově ul. Studentská

88. o neposkytnutí dotace dle § 36 odst. 1 písm. d) zákona č. 129/2000 Sb., o krajích (krajské zřízení), ve znění pozdějších předpisů, z Fondu Ústeckého kraje:

žadatel: Obec Vrutice
IČ: 00526061
sídlo: 411 47 Vrutice 35
výše dotace: 69 840 Kč
název projektu (akce): Multifunkční místnost

89. o neposkytnutí dotace dle § 36 odst. 1 písm. d) zákona č. 129/2000 Sb., o krajích (krajské zřízení), ve znění pozdějších předpisů, z Fondu Ústeckého kraje:

žadatel: Město Jílové
IČ: 00261408
sídlo: 407 01 Jílové, Mírové náměstí 280
výše dotace: 900 000 Kč
název projektu (akce): Obnova rozhledny Sněžník – Oprava ochozu

90. o neposkytnutí dotace dle § 36 odst. 1 písm. d) zákona č. 129/2000 Sb., o krajích (krajské zřízení), ve znění pozdějších předpisů, z Fondu Ústeckého kraje:

žadatel: Obec Velké Březno
IČ: 00267139
sídlo: 403 23 Velké Březno, Velké Březno 211
výše dotace: 98 000 Kč
název projektu (akce): Zvelebení obce

C) ukládá

Ing. Pavlu Koudovi, náměstkovi a zástupci hejtmanky Ústeckého kraje, předložit materiál Zastupitelstvu Ústeckého kraje dle bodu B) tohoto usnesení

Termín: 27. 6. 2012

Usnesení č. 21/104R/2012

Uzavření Dodatku č. 1 ke Smlouvě o dílo na zhotovení díla „Vytvoření webových stránek, mapových vrstev včetně sběru dat turistických cílů Česko-saského regionu Krušných hor“

Rada Ústeckého kraje po projednání

A) rozhoduje

o uzavření Dodatku č. 1 ke Smlouvě o dílo na zhotovení díla „Vytvoření webových stránek, mapových vrstev včetně sběru dat turistických cílů Česko-saského regionu Krušných hor“, kterým se mění v čl. II odst. 1. část 1. spuštění ostré verze od 8.6.2012, část 3 (manuál, školení, eelektronická prezentace) termín dílčího plnění do 30.6.2012.

B) ukládá

1. Janě Vaňhové, hejtmance Ústeckého kraje uzavřít a podepsat Dodatek č. 1 Smlouvy o dílo dle tohoto usnesení.

Termín: 30. 5. 2012

2. Ing. Jaroslavě Kusznirukové, vedoucí odboru strategie přípravy a realizace projektů, zabezpečit veškeré další úkony k uzavření dodatku č. 1 smlouvy o dílo dle tohoto usnesení a předložit ji k podpisu hejtmance Ústeckého kraje.

Termín: 28.5. 2012

Usnesení č. 22/104R/2012

Vyjádření kraje v samostatné působnosti k oznámení pro zjišťovací řízení EIA záměru V223/V224 – přestavba stávajícího vedení 220 kV na dvojité vedení 400 kV“ oznamovatele ČEPS a.s, Elektrárenská 774/2, 101 52 Praha 10. Umístění: kraj Ústecký, obec Klášterec nad Ohří, Kadaň, Rokle, Vilémov, Radonice, Mašťov, Nepomyšl, Podbořanský Rohozec, Vroutek, Lubenec, k.ú. Mikulovice u Verněřova, Verněřov, Kadaň, Pokutice, Uhošťany, Rokle, Vináře u Kadaně, Radonice u Kadaně, Kojetín u Radonic, Vintířov u Radonic, Háj u Vintířova, Vojnín, Sedlec u Radonic, Mašťov, Nepomyšl, Chmelištná, Dětaň, Podbořanský Rohozec, Vrbička, Horní Záhoří, Libkovice.

Rada Ústeckého kraje po projednání

se vyjadřuje

dle § 6 odst. 6 zákona č.100/2001 Sb., o posuzování vlivů na životní prostředí, ve znění pozdějších předpisů, k oznámení záměru „V223/V224 – přestavba stávajícího vedení 220 kV na dvojitě vedení 400 kV“ oznamovatele ČEPS a.s, Elektrárenská 774/2, 101 52 Praha 10, takto:

Za předpokladu splnění opatření pro prevenci, vyloučení, snížení, popřípadě kompenzaci nepříznivých vlivů výstavby a provozu záměru na životní prostředí a veřejné zdraví, podmínek odboru životního prostředí a zemědělství Krajského úřadu Ústeckého kraje, nemá Rada Ústeckého kraje k předloženému oznámení připomínky.

Požaduje provést posouzení záměru podle zákona č. 100/2001 Sb., o posuzování vlivů na životní prostředí, ve znění pozdějších předpisů.

Usnesení č. 23/104R/2012

Vyjádření kraje v samostatné působnosti k oznámení pro zjišťovací řízení EIA záměru „Bioplynová stanice Račiněves II. etapa“ oznamovatele APe CZ, Ovocný trh 572/11, 110 00 Praha 1, Umístění: kraj Ústecký, obec Račiněves, k.ú. Račiněves

Rada Ústeckého kraje po projednání

se vyjadřuje

dle § 6 odst. 6 zákona č.100/2001 Sb., o posuzování vlivů na životní prostředí, ve znění pozdějších předpisů, k oznámení záměru „Bioplynová stanice Račiněves II. etapa“ oznamovatele APe CZ, Ovocný trh 572/11, 110 00 Praha 1, umístění: kraj Ústecký, obec Račiněves, k.ú. Račiněves., takto:

Nepožaduje provést posouzení záměru podle zákona č.100/2001 Sb., o posuzování vlivů na životní prostředí, ve znění pozdějších předpisů za předpokladu zahrnutí a naplnění oprávněných podmínek dotčených orgánů státní správy.

Usnesení č. 24/104R/2012

Vyjádření kraje v samostatné působnosti k oznámení záměru pro zjišťovací řízení EIA záměru „Zařízení ke sběru a ke zpracování autovraků a nakládání s autovraky“ oznamovatel AUTOMARK, Horská 369, Trmice 400 04. Umístění: Ústecký kraj, obec: Trmice, k.ú. Trmice

Rada Ústeckého kraje po projednání

se vyjadřuje

dle § 6 odst. 6 zákona č.100/2001 Sb., o posuzování vlivů na životní prostředí, ve znění pozdějších předpisů, k oznámení záměru „Zařízení ke sběru a ke zpracování autovraků a nakládání s autovraky“ oznamovatel AUTOMARK, Horská 369, Trmice 400 04, takto:

Požaduje provést posouzení záměru podle zákona č. 100/2001 Sb., o posuzování vlivů na životní prostředí, ve znění pozdějších předpisů

Usnesení č. 25/104R/2012

Vyjádření kraje v samostatné působnosti k žádosti o vydání integrovaného povolení pro zařízení „Zařízení pro energetické využití odpadů EVO – Komořany, Most“ společnosti EVO – Komořany, a.s., Teplárenská 2, 434 01 Most, IČ 287 35 161, Umístění: Ústecký kraj, obec Most, k.ú. Třebušice

Rada Ústeckého kraje po projednání

se vyjadřuje

dle § 7 odst. 1 písm. c) zákona č. 76/2002 Sb., o integrované prevenci a omezování znečištění, o integrovaném registru znečišťování a o změně některých zákonů, v platném znění, k žádosti společnosti EVO – Komořany, a.s., Teplárenská 2, 434 01 Most, IČ 287 35 161, o vydání integrovaného povolení pro zařízení „Zařízení pro energetické využití odpadů EVO – Komořany, Most“, takto:

K žádosti o vydání integrovaného povolení, která byla zpracována provozovatelem dle § 3 odst. 1 zákona o integrované prevenci, se Rada ÚK vyjádří až po vyřešení odvolacího řízení v rámci územního rozhodnutí.

Usnesení č. 26/104R/2012

Nařízení Ústeckého kraje o zřízení přírodní památky Sovice u Brzáněk a stanovení jejích bližších ochranných podmínek, plán péče

Rada Ústeckého kraje po projednání

A) vydává

v souladu s ustanovením § 59 odstavec 1 písmeno k) zákona č. 129/2000 Sb., o krajích (krajské zřízení), ve znění pozdějších předpisů „Nařízení Ústeckého kraje o zřízení Přírodní památky Sovice u Brzáněk a stanovení jejích bližších ochranných podmínek“ dle přílohy č. 15 tohoto usnesení.

B) bere na vědomí

„Plán péče o Přírodní památku Sovice u Brzáněk“ dle přílohy předloženého materiálu. Plán péče na období 2012 - 2020 není pro fyzické ani právnické osoby závazný, přičemž náklady na údržbu přírodní památky nebudou hrazeny ze současného rozpočtu Ústeckého kraje do vyřešení situace s financováním evropsky významných lokalit.

C) bere na vědomí

že nevydání nařízení může znemožnit čerpání finančních prostředků poskytnutých v rámci projektu „Implementace území soustavy NATURA 2000 v Ústeckém kraji, 2. etapa“ v rámci Operačního programu Životní prostředí.

Usnesení č. 27/104R/2012

Vyjádření kraje v samostatné působnosti k návrhu na vyhlášení Národní přírodní rezervace Bořeň, návrh plánu péče

Rada Ústeckého kraje po projednání

A) bere na vědomí

Návrh na vyhlášení Národní přírodní rezervace Bořeň dle přílohy tohoto materiálu, bez připomínek

B) bere na vědomí

plán péče o zvláště chráněné území Národní přírodní rezervace Bořeň dle přílohy tohoto materiálu, bez připomínek

Usnesení č. 28/104R/2012

Předložení rozpočtů upravených na základě usnesení č. 3/102R/2012, 4/102R/2012, 5/102R/2012 ze dne 18. 4. 2012 ke schválení a rozpočtů upravených na základě K bodu usnesení č.20/29Z/2012, 21/29Z/2012, 22/29Z/2012 ze dne 18. 4. 2012 k doporučení schválit

Rada Ústeckého kraje po projednání

A) *schvaluje*

1. předložené nákladové rozpočty upravené žadateli na základě usnesení č. 3/102RZ/2012, 4/102R/2012 a 5/102R/2012 ze dne 18. 4. 2012 dle příloh tohoto materiálu, a to v rozsahu uvedeného procentuálního podílu dotace na úhradě plánovaných uznatelných nákladů za dodržení druhového členění dle příloh materiálu.
2. vzory smluv o poskytnutí neinvestiční dotace uvedené v přílohách tohoto materiálu.

B) *ukládá*

Ing. Veronice Vítkové, vedoucí odboru ZPZ v návaznosti na usnesení č. 3/102RZ/2012, 4/102R/2012 a 5/102R/2012 ze dne 18. 4. 2012 a na souhlas dle bodu A) tohoto usnesení, zajistit administraci smluv o poskytnutí dotace s žadateli dle přílohy tohoto materiálu

Termín: 30. 6. 2012

C) *doporučuje*

1. Zastupitelstvu Ústeckého kraje schválit předložené plánované nákladové rozpočty upravené žadateli na základě usnesení č. 20/29Z/2012, 21/29Z/2012 a 22/29Z/2012 ze dne 18. 4. 2012 dle přílohy tohoto materiálu, a to v rozsahu uvedeného procentuálního podílu dotace na úhradě plánovaných uznatelných nákladů za dodržení druhového členění dle příloh materiálu.
2. Zastupitelstvu Ústeckého kraje schválit vzory smluv o poskytnutí neinvestiční dotace uvedené v přílohách tohoto materiálu.

D) *ukládá*

Mgr. Arno Fišerovi, náměstkovi hejtmanky Ústeckého kraje předložit doporučení dle bodu C) tohoto usnesení Zastupitelstvu Ústeckého kraje.

Termín: 27. 6. 2012

Usnesení č. 29/104R/2012

Fond vodního hospodářství

Rada Ústeckého kraje po projednání

A) *doporučuje*

Zastupitelstvu Ústeckého kraje schválit podle § 36 odst. 1 písm. d) zákona č. 129/2000 Sb., o krajích, ve znění pozdějších předpisů, uzavření dodatků ke smlouvám již přiznaným dotacím z Fondu vodního hospodářství Ústeckého kraje takto:

1. Ke smlouvě č. 11/SML 2439, uzavřené s městysem Peruc, IČ: 00265331, dodatek č. 1 dle přílohy předloženého materiálu
2. Ke smlouvě č. 1156/2010, uzavřené s obcí Vrbice, IČ: 00264652, dodatek č. 2 dle přílohy předloženého materiálu

3. Ke smlouvě č. 11/SML 2020, uzavřené se Statutárním městem Ústí nad Labem, IČ 00081531, dodatek č. 1 dle přílohy předloženého materiálu

B) ukládá

Mgr. Arno Fišerovi, náměstkovi hetmanky Ústeckého kraje předložit doporučení dle tohoto usnesení k projednání Zastupitelstvu Ústeckého kraje.

Termín: 27. 6. 2012

Usnesení č. 30/104R/2012

SPZ Triangle – Projekt parkoviště pro zaměstnance rozšiřovaného areálu závodu společnosti JC Interiors Czechia s.r.o.

Rada Ústeckého kraje po projednání

A) bere na vědomí

investiční záměr na zřízení parkoviště pro zaměstnance rozšiřovaného areálu závodu společnosti JC Interiors Czechia s.r.o., se sídlem Bitozeves 50, PSČ 440 01, IČ 28739817 podaný prostřednictvím společnosti Panattoni Czech Republic Development, s.r.o., se sídlem Praha 1, Na Příkopě 22/859, PSČ 110 00, IČ: 281 90 882 dle přílohy předloženého materiálu.

B) rozhoduje

1. o záměru pronájmu nemovitosti z vlastnictví Ústeckého kraje, a to:

- pozemek: část **p.p.č. 554/1** o výměře 4 490 m², druh pozemku: ostatní plocha, způsob využití: sportoviště a rekreační plocha
obec Bitozeves, **k.ú. Tatinná**, zapsané na LV č. 31 u Katastrálního úřadu pro Ústecký kraj, Katastrální pracoviště Žatec.

2. o záměru prodeje nemovitosti z vlastnictví Ústeckého kraje, a to:

- pozemek: část **p.p.č. 554/1** o výměře 4 490 m², druh pozemku: ostatní plocha, způsob využití: sportoviště a rekreační plocha
obec Bitozeves, **k.ú. Tatinná**, zapsané na LV č. 31 u Katastrálního úřadu pro Ústecký kraj, Katastrální pracoviště Žatec.

Usnesení č. 31/104R/2012

Zvýšení příspěvku na provoz pro příspěvkovou organizaci

Rada Ústeckého kraje po projednání

A) souhlasí

se zvýšením závazného ukazatele – příspěvku na provoz pro Oblastní muzeum v Chomutově, příspěvkovou organizaci na konzervaci předmětů po provedeném záchranném archeologickém výzkumu ve výši **200 tis. Kč** na celkovou výši 9 708 tis. Kč v rámci rozpočtu svodného odboru, s povinností vyúčtování účelového příspěvku k 31. 12. 2012.

B) ukládá

Mgr. Radku Spálovi, vedoucímu odboru kultury a památkové péče, zabezpečit veškeré potřebné úkony k realizaci části A) tohoto usnesení

Termín: 20. 6. 2012

Usnesení č. 32/104R/2012

Převod finančních prostředků z rezervního fondu k posílení investičního fondu Regionálního muzea v Teplicích, příspěvkové organizace

Rada Ústeckého kraje po projednání

A) *souhlasí*

s převodem finančních prostředků ve výši **95 tis. Kč** z rezervního fondu k posílení investičního fondu Regionálního muzea v Teplicích a zároveň s čerpáním investičního fondu v částce **95 tis. Kč** na opravu objektu muzea v Krupce

B) *ukládá*

Mgr. Radku Spálovi, vedoucímu odboru kultury a památkové péče, zabezpečit veškeré potřebné úkony k realizaci části A) tohoto usnesení

Termín: 31. 7. 2012

Usnesení č. 33/104R/2012

Ústav archeologické památkové péče severozápadních Čech, v. v. i. - personální záležitosti

Rada Ústeckého kraje po projednání

A) *bere na vědomí*

ukončení pětiletého funkčního období ředitele veřejné výzkumné instituce Ústav archeologické památkové péče severozápadních Čech, v. v. i., Mgr. Jana Blažka, nar. [REDAKCE], v souladu s ustanovením § 17 odst. 9 zákona č. 341/2005 Sb., o veřejných výzkumných institucích, ve znění pozdějších předpisů, ke dni 31. 5. 2012.

B) *jmenuje*

dle ustanovení § 59 odst. 1 písm. i) zákona č. 129/2000 Sb., o krajích (krajské zřízení), ve znění pozdějších předpisů, v souladu s ustanovením § 15 písm. h) a § 17 odst. 2 zákona č. 341/2005 Sb., o veřejných výzkumných institucích, ve znění pozdějších předpisů, na návrh rady instituce předložený na základě výběrového řízení (dle přílohy předloženého materiálu), Mgr. Jana Blažka, nar. [REDAKCE] ředitelem veřejné výzkumné instituce Ústav archeologické památkové péče severozápadních Čech, v. v. i., s účinností ode dne 1. června 2012.

C) *stanoví*

dle ustanovení § 113 odst. 2 zákona č. 262/2006 Sb., zákoník práce, ve znění pozdějších předpisů, s účinností ode dne 1. června 2012, Mgr. Janu Blažkovi, řediteli veřejné výzkumné instituce Ústav archeologické památkové péče severozápadních Čech, v. v. i., mzdu dle návrhu mzdového výměru č. 3089 dle přílohy předloženého materiálu.

D) *bere na vědomí*

povinnost podat dle ustanovení § 6 odst. 4 zákona č. 341/2005 Sb., o veřejných výzkumných institucích, ve znění pozdějších předpisů, návrh na zápis změn údajů dle ustanovení § 6 odst. 3 písm. f) zákona č. 341/2005 Sb., o veřejných výzkumných institucích, ve znění pozdějších předpisů, do rejstříku veřejných výzkumných institucí vedeného Ministerstvem školství, mládeže a tělovýchovy.

E) *ukládá*

Mgr. Radku Spálovi, vedoucímu odboru kultury a památkové péče, zabezpečit veškeré potřebné úkony k realizaci části B), C) a D) tohoto usnesení.

Termín: 30. 6. 2012

Usnesení č. 34/104R/2012

Výběrové řízení na obsazení funkce ředitele/ky Ústavu sociální péče Háj u Duchcova, příspěvkové organizace - vyhodnocení

Rada Ústeckého kraje po projednání

A) bere na vědomí

informaci o průběhu výběrového řízení na obsazení funkce ředitele/ky příspěvkové organizace zřizované Ústeckým krajem Ústavu sociální péče Háj u Duchcova, příspěvková organizace

B) jmenuje

v souladu s § 59, odstavce 1 písmene i) zákona č. 129/2000 Sb., o krajích, ve znění pozdějších předpisů

Ing. Oldřicha Malého, nar. [REDACTED]
ředitelem příspěvkové organizace Ústeckého kraje:
Ústav sociální péče Háj u Duchcova příspěvková organizace
Kubátova čp.269, PSČ 417 22 Háj u Duchcova
s účinností dnem 1.6.2012, a to na dobu neurčitou

C) stanoví

v souladu § 59 odstavce 1 písmene i) zákona číslo 129/2000 Sb., o krajích, ve znění pozdějších předpisů, zákonem č. 262/2006 Sb., zákoník práce a nařízením vlády č. 564/2006 Sb., o platových poměrech zaměstnanců ve veřejných službách a správě, plat dle přílohy předloženého materiálu: panu Ing. Oldřichu Malému, řediteli Ústavu sociální péče Háj u Duchcova, příspěvkové organizace, (platový výměr č. 3091/2012) s účinností od 1.6.2012

D) ukládá

Ing. Petru Severovi, vedoucímu odboru sociálních věcí a zdravotnictví, zabezpečit veškeré potřebné kroky k realizaci části B) a C) tohoto usnesení

Termín: 31. 5. 2012

Usnesení č. 35/104R/2012

Projekt Úřadu práce v Ústí nad Labem „Sociálně vyloučené lokality Ústeckého kraje“ – doporučení

Rada Ústeckého kraje po projednání

A) doporučuje

Úřadu práce ČR – krajské pobočce v Ústí nad Labem zařadit níže uvedená města a obce Ústeckého kraje do připravovaného projektu „Sociálně vyloučené lokality Ústeckého kraje“.

Doporučená města a obce: Šluknov, Rumburk, Varnsdorf, Jiříkov, Krásná Lípa, Štětí, Lovosice, Roudnice n. L., Postoloprty, Podbořany, Žatec, Kadaň, Vejprty, Jirkov, Obrnice, Litvínov, Dubí, Krupka, Bílina, Trmice a Duchcov.

B) ukládá

Ing. Petru Severovi, vedoucímu odboru sociálních věcí a zdravotnictví, oznámit Úřadu práce v Ústí nad Labem doporučené obce dle bodu A) tohoto usnesení.

Termín: 30. 5. 2012

Usnesení č. 36/104R/2012

Platový výměr ředitelky školy zřizované Ústeckým krajem

Rada Ústeckého kraje po projednání

A) *stanoví*

dle ust. § 59 odst. 1 písm. i) zákona č. 129/2000 Sb., o krajích (krajské zřízení), ve znění pozdějších předpisů, v souladu se zákonem č. 262/2006 Sb., zákoník práce, ve znění pozdějších předpisů a s nařízením vlády č. 564/2006 Sb., o platových poměrech zaměstnanců ve veřejných službách a správě, ve znění pozdějších předpisů

Ing. Evě Klímové, ředitelce Obchodní akademie a Střední odborné školy zemědělské a ekologické, Žatec, příspěvkové organizace, **plat od 1. 6. 2012 (platový výměr č. 3080)**

B) *ukládá*

Ing. Štěpánu Haraštovi, vedoucímu odboru školství, mládeže a tělovýchovy, zabezpečit veškeré potřebné úkony k realizaci části A) tohoto usnesení dle přílohy předloženého materiálu.

Termín: 14. 6. 2012

Usnesení č. 37/104R/2012

Odměny ředitelů škol a školských zařízení zřizovaných Ústeckým krajem

Rada Ústeckého kraje po projednání

A) *stanoví*

dle ust. § 59 odst. 1 písm. i) zákona č. 129/2000 Sb., o krajích (krajské zřízení), ve znění pozdějších předpisů a v souladu s ust. § 134 zákona č. 262/2006 Sb., zákoník práce, ve znění pozdějších předpisů, **ředitelům škol a školských zařízení zřizovaných Ústeckým krajem odměny** za úspěšné plnění pracovních úkolů

příloha č.		odměna č.
1.	Mgr. Roman Kroutil Gymnázium, Rumburk, Komenského 10, příspěvková organizace	O/1
2.	Mgr. Marie Honzlová Gymnázium, Podbořany, Komenského 843, příspěvková organizace	O/2
3.	PaedDr. Milan Rieger Gymnázium Václava Hlavatého, Louny, Poděbradova 661, příspěvková organizace	O/3
4.	PaedDr. Bc. Miroslav Řebíček Gymnázium, Žatec, Studentská 1075, příspěvková organizace	O/4
5.	Ing. Alfréd Dytrt Gymnázium, Ústí nad Labem, Jateční 22, příspěvková organizace	O/5
6.	Ing. Mgr. Bc. Michal Šidák Gymnázium a Střední odborná škola dr. Václava Šmejkal, Ústí nad Labem, Stavbařů 5, příspěvková organizace	O/6
7.	Mgr. Karel Vacek Podkrušnohorské gymnázium, Most, příspěvková organizace	O/7
8.	Mgr. Jan Novák Gymnázium T. G. Masaryka, Litvínov, Studentská 640, příspěvková organizace	O/8
9.	Mgr. Jaroslav Zahrádka Gymnázium, Chomutov, Mostecká 3000, příspěvková organizace	O/9
10.	zástupce ředitele Mgr. Petr Koritina	O/10

11.	Gymnázium, Kadaň, 5. května 620, příspěvková organizace Ing. Jaroslava Kovandová Gymnázium a Střední odborná škola, Klášterec nad Ohří, Chomutovská 459, příspěvková organizace	O/11
12.	zástupce ředitele Mgr. Marek Bušek Gymnázium, Lovosice, Sady pionýrů 600, příspěvková organizace	O/12
13.	Miloš Štyks Gymnázium Josefa Jungmanna, Litoměřice, Svojsíkova 1, příspěvková organizace	O/13
14.	Mgr. Miloslav Mann Gymnázium, Roudnice nad Labem, Havlíčkova 175, příspěvková organizace	O/14
15.	Ing. Jiří Petrášek Evropská obchodní akademie, Děčín I, Komenského náměstí 2, příspěvková organizace	O/15
16.	zástupce ředitele Ing. Ida Berdisová Obchodní akademie a Střední odborná škola zemědělská a ekologická, Žatec, příspěvková organizace	O/16
17.	Ing. Miloslav Bouda Obchodní akademie generála Františka Fajtla Louny, příspěvková organizace	O/17
18.	Ing. Roman Jireš Obchodní akademie a jazyková škola s právem státní jazykové zkoušky, Ústí nad Labem, příspěvková organizace	O/18
19.	Ing. Karel Prager Obchodní akademie, Střední odborná škola gastronomie a Střední odborné učiliště, Chomutov, příspěvková organizace	O/19
20.	Ing. Jana Poláková Gymnázium a Střední průmyslová škola, Duchcov, příspěvková organizace	O/20
21.	Ing. Helena Mudrochová Střední průmyslová škola, Ústí nad Labem, Stará 99, příspěvková organizace	O/21
22.	Mgr. Zdenka Němečková Střední průmyslová škola, Most, Topolová 584, příspěvková organizace	O/22
23.	Ing. Josef Šlapák Střední průmyslová škola strojní a dopravní, Děčín VI, Slovanská 1000/55, příspěvková organizace	O/23
24.	PaedDr. Zdeněk Hrdina Střední průmyslová škola stavební a Obchodní akademie, Kadaň, Komenského 562, příspěvková organizace	O/24
25.	PaedDr. Bc. Milan Jirsák Střední zdravotnická škola a Obchodní akademie, Rumburk, příspěvková organizace	O/25
26.	zástupce ředitele Mgr. Věra Čížková Střední zdravotnická škola, Chomutov, Palackého 3, příspěvková organizace	O/26
27.	Mgr. Zdeněk Volf Střední zdravotnická škola, Děčín, Čsl. mládeže 5/9, příspěvková organizace	O/27
28.	Mgr. Bc. Rudolf Sochor Střední lesnická škola a Střední odborná škola sociální, Šluknov, příspěvková organizace	O/28

29. Ing. Libor Kunte, Ph.D. O/29
Střední škola zahradnická a zemědělská Antonína Emanuela Komerse,
Děčín-Libverda, příspěvková organizace
30. Bc. Pavla Matějková O/30
Střední pedagogická škola Johana Heinricha Pestalozziho, Litoměřice,
Komenského 3, příspěvková organizace
31. Mgr. Pavel Caitaml O/31
Střední škola a Základní škola, Trmice, příspěvková organizace
32. Ing. Ota Samsony O/32
Střední škola stavební, Teplice, příspěvková organizace
33. Ing. Václav Sailer O/33
Střední škola technická a automobilní, Chomutov, příspěvková organizace
34. Mgr. Irena Koťátková O/34
Střední škola obchodu a služeb, Ústí nad Labem, Keplerova 7, příspěvková
organizace
35. Mgr. Bc. Zdeněk Pešek O/35
Střední škola obchodu a služeb, Teplice, příspěvková organizace
36. PaedDr. Hana Praženicová O/36
Střední škola gastronomie a služeb, Most, Jana Palacha 711, příspěvková
organizace
37. PaedDr. Bc. Soňa Valušková O/37
Střední škola energetická a stavební, Chomutov, Na Průhoně 4800,
příspěvková organizace
38. Mgr. Milan Soukup O/38
Střední škola řemesel a služeb, Děčín IV, Ruská 147, příspěvková
organizace
39. Mgr. Pavel Valášek O/39
Střední škola elektrotechniky a spojů, Ústí nad Labem-Stříbrníky,
příspěvková organizace
40. Mgr. Bc. Roman Hudec O/40
Střední škola hotelnictví, gastronomie a služeb, Litoměřice, Dlouhá 6,
příspěvková organizace
41. PhDr. Mgr. Vítězslav Štefl, Ph.D. O/41
Střední škola stavební a technická, Ústí nad Labem, Čelakovského 5,
příspěvková organizace
42. Mgr. Jiří Nekuda O/42
Hotelová škola, Obchodní akademie a Střední průmyslová škola, Teplice,
Benešovo náměstí 1, příspěvková organizace
43. Ing. Jitka Francírková O/43
Střední odborná škola, Litvínov-Hamr, příspěvková organizace
44. Mgr. Jaromíra Venclíčková O/44
Střední odborná škola technická a zahradnická, Lovosice, příspěvková
organizace
45. Mgr. Bc. Jana Férová O/45
Střední škola lodní dopravy a technických řemesel, Děčín VI, příspěvková
organizace
46. PaedDr. Bc. Svatopluk Kubeš O/46
Střední odborná škola mediální grafiky a polygrafie, Rumburk, příspěvková
organizace
47. Mgr. Bc. Jiří Bejček O/47
Střední odborná škola a Střední odborné učiliště, Podbořany, příspěvková
organizace

48.	Mgr. Bc. Helena Všečekková Střední odborná škola a Střední odborné učiliště, Roudnice nad Labem, Neklanova 1806, příspěvková organizace	O/48
49.	Mgr. Jiří Škrábal Střední škola technická, Most, příspěvková organizace	O/49
50.	Ing. Jiří Marek Střední odborná škola služeb a Střední odborné učiliště, Kadaň, 5. května 680, příspěvková organizace	O/50
51.	Mgr. Simona Vágnerová Střední odborná škola, Louny, příspěvková organizace	O/51
52.	Mgr. Milan Kubík Konzervatoř, Teplice, Českobratrská 15, příspěvková organizace	O/52
53.	Ing. Bc. Jana Vacková Vyšší odborná škola a Střední průmyslová škola stavební, Děčín I, Čs. armády 10, příspěvková organizace	O/53
54.	Ing. Josef Nehyba Vyšší odborná škola a Střední odborná škola, Roudnice nad Labem, Špindlerova 690, příspěvková organizace	O/54
55.	PhDr. Miroslava Zoubková Vyšší odborná škola zdravotnická a Střední škola zdravotnická, Ústí nad Labem, Palachova 35, příspěvková organizace	O/55
56.	RNDr. Jana Adamcová Vyšší odborná škola ekonomická, sociální a zdravotnická, Obchodní akademie, Střední pedagogická škola a Střední zdravotnická škola, Most, příspěvková organizace	O/56
57.	Ing. František Hricz Vyšší odborná škola a Střední škola, Varnsdorf, příspěvková organizace	O/57
58.	zástupce ředitele Mgr. Dušan Vošahlík Vyšší odborná škola obalové techniky a Střední škola, Štětí, Kostelní 134, příspěvková organizace	O/58
59.	Ing. Jan Lacina Střední průmyslová škola a Vyšší odborná škola, Chomutov, Školní 50, příspěvková organizace	O/59
60.	Mgr. Bc. Iveta Krzáková Základní škola praktická, Bílina, Kmochova 205/10, příspěvková organizace	O/60
61.	Mgr. Marcela Prokúpková Základní škola praktická, Ústí nad Labem, Karla IV. 34, příspěvková organizace	O/62
62.	PaedDr. Jitka Krausová Základní škola praktická, Libochovice, Komenského 299, příspěvková organizace	O/63
63.	Mgr. Radka Hubálková Základní škola praktická, Roudnice nad Labem, Jungmannova 667, příspěvková organizace	O/64
64.	Mgr. Vladimír Slavík Základní škola praktická, Ústěk, 1. máje 59, příspěvková organizace	O/65
65.	PhDr. Mgr. Hana Ajmová Základní škola profesora Zdeňka Matějčka, Most, Zdeňka Štěpánka 340, příspěvková organizace	O/66
66.	Václav Drexler Základní škola při Dětské psychiatrické léčebně, Louny, příspěvková	O/67

	organizace	
67.	Mgr. Alexandr Bednář Logopedická základní škola, Měcholupy 1, příspěvková organizace	O/68
68.	Mgr. Bc. Martina Brhelová Speciální základní škola, Mateřská škola a Praktická škola, Ústí nad Labem, Pod Parkem 2788, příspěvková organizace	O/69
69.	Mgr. Hana Slapničková Základní škola speciální, Základní škola praktická a Praktická škola, Most, Jana Palacha 1534, příspěvková organizace	O/70
70.	Mgr. Jan Preiss Základní škola speciální, Základní škola praktická a Praktická škola, Litoměřice, Šaldova 6, příspěvková organizace	O/71
71.	Mgr. Věra Bezstarosti Speciální základní škola a Praktická škola , Lovosice, příspěvková organizace	O/72
72.	Mgr. Bc. Roman Stružinský Speciální základní škola a Speciální mateřská škola, Děčín, příspěvková organizace	O/73
73.	Mgr. Bc. Vladimír Šamša Speciální základní škola, Rumburk, Dobrovského nám. 378/12, příspěvková organizace	O/74
74.	Mgr. Bc. Venuše Svobodová Speciální základní škola, Louny, Poděbradova 640, příspěvková organizace	O/75
75.	zástupce ředitele Mgr. Jana Vlastníková Speciální základní škola a Praktická škola, Šluknov, Tyršova 710, příspěvková organizace	O/76
76.	Mgr. Bc. Eva Franzová Speciální základní škola, Česká Kamenice, Jakubské nám. 113, příspěvková organizace	O/77
77.	Mgr. Hana Moravcová Speciální základní škola, Štětí, Ostrovní 300, příspěvková organizace	O/78
78.	Mgr. Jaroslav Červinka Speciální základní škola a Mateřská škola, Varnsdorf, T. G. Masaryka 1804, příspěvková organizace	O/79
79.	Mgr. Bc. Dagmar Kellnerová Speciální základní škola a Mateřská škola, Teplice, U Červeného kostela 110, příspěvková organizace	O/80
80.	Mgr. Bc. Vanda Korandová Speciální základní škola a Speciální mateřská škola, Teplice, Trnovanská 1331, příspěvková organizace	O/81
81.	Bc. Libuše Houdová Dětský domov, Vysoká Pec 145, příspěvková organizace	O/82
82.	Mgr. Jaroslava Kohoutová Dětský domov, Základní škola a Střední škola, Žatec, příspěvková organizace	O/83
83.	Luděk Šantora Dětský domov, Základní škola praktická, Praktická škola a Školní jídelna, Dlažkovice 1, příspěvková organizace	O/84
84.	Mgr. Blanka Stádníková Dětský domov, Základní škola praktická, Praktická škola, Školní jídelna a Školní družina, Duchcov, Školní 1, příspěvková organizace	O/85
85.	PhDr. Mgr. Bc. Leoš Moravec	O/86

	Dětský domov a Školní jídelna, Lipová u Šluknova 417, příspěvková organizace	
86.	Jana Dykastová Dětský domov a Školní jídelna, Krásná Lípa, Smetanova 12, příspěvková organizace	O/87
87.	Mgr. Radovan Konečný Dětský domov a Školní jídelna, Krupka, Libušín 151, příspěvková organizace	O/88
88.	PaedDr. Milan Vostrý Dětský domov a Školní jídelna, Tisá 280, příspěvková organizace	O/89
89.	Mgr. Bc. Alena Novotná Dětský domov a Školní jídelna, Ústí nad Labem, Špálova 2, příspěvková organizace	O/90
90.	Mgr. Hana Melzerová Dětský domov a Školní jídelna, Ústí nad Labem, Truhlářova 16, příspěvková organizace	O/91
91.	Ing. Bc. Marcela Stütz Dětský domov a Školní jídelna, Most, K. H. Borovského 1146, příspěvková organizace	O/92
92.	Mgr. Jitka Pojmanová Dětský domov a Školní jídelna, Chomutov, Čelakovského 822, příspěvková organizace	O/93
93.	Marie Kafková Dětský domov a Školní jídelna, Mašťov, příspěvková organizace	O/94
94.	PaedDr. Hana Ševčíková Dětský domov a Školní jídelna, Litoměřice, Čelakovského 8, příspěvková organizace	O/95
95.	Mgr. Martina Stawiarzová Dětský domov a Školní jídelna, Hora Sv. Kateřiny, Dolní 310, příspěvková organizace	O/96
96.	Mgr. Alena Kuchařová Dětský domov „Země dětí“ a Školní jídelna, Česká Kamenice, Komenského 491, příspěvková organizace	O/97
97.	Bc. Jana Skalová Mateřská škola speciální, Ústí nad Labem, Malátova 12, příspěvková organizace	O/98
98.	Bc. Vladislava Kaiserová Mateřská škola speciální, Ústí nad Labem, Štefánikova 761, příspěvková organizace	O/99
99.	MgA. Vojtěch Haňka Základní umělecká škola, Děčín IV – Podmokly, Čs. legií 243/29, příspěvková organizace	O/100
100.	Mgr. Pavel Kacafírek Základní umělecká škola, Rumburk, Růžová 3/1416, příspěvková organizace	O/101
101.	Jarmila Šenová Základní umělecká škola, Varnsdorf, Národní 512, příspěvková organizace	O/102
102.	Bc. Šárka Gauseová Základní umělecká škola Ivana Kawaciuka, Duchcov, příspěvková organizace	O/103
103.	Jiřina Němcová Základní umělecká škola, Teplice, Chelčického 4, příspěvková organizace	O/104

- | | | |
|------|---|-------|
| 104. | Jan Beneš
Základní umělecká škola, Ústí nad Labem-Neštětice, Národní 209,
příspěvková organizace | O/105 |
| 105. | Bc. Marek Korbélyi
Základní umělecká škola Evy Randové, Ústí nad Labem, W. Churchilla 4,
příspěvková organizace | O/106 |
| 106. | Helena Švábová
Dům dětí a mládeže, Rumburk, U stadionu 1133, příspěvková organizace | O/107 |
| 107. | Bc. Věra Matoušová
Dům dětí a mládeže, Žatec, Obránců míru 638, příspěvková organizace | O/108 |
| 108. | Aleš Perch
Dům dětí a mládeže, Teplice, Masarykova 70, příspěvková organizace | O/109 |
| 109. | Mgr. Milan Märc
Dům dětí a mládeže, Chomutov, Jiráskova 4140, příspěvková organizace | O/110 |
| 110. | Mgr. Eva Hrbáčková
Dům dětí a mládeže „Sluníčko“, Duchcov, Družby 1006, příspěvková
organizace | O/111 |
| 111. | Mgr. Marie Šťastná
Pedagogicko-psychologická poradna Ústeckého kraje a Zařízení pro další
vzdělávání pedagogických pracovníků Teplice, příspěvková organizace | O/112 |

B) ukládá

Ing. Štěpánu Haraštovi, vedoucímu odboru školství, mládeže a tělovýchovy, zabezpečit veškeré potřebné úkony k realizaci části A) tohoto usnesení dle přílohy předloženého materiálu.

Termín: 30. 6. 2012

Usnesení č. 38/104R/2012

Personální záležitosti ředitelů škol a školských zařízení zřizovaných Ústeckým krajem

Rada Ústeckého kraje po projednání

A) jmenuje

dle ust. § 59 odst. 1 písm. i) zákona č. 129/2000 Sb., o krajích (krajské zřízení), ve znění pozdějších předpisů a v souladu s ust. § 166 odst. 2 zákona č. 561/2004 Sb., o předškolním, základním, středním, vyšším odborném a jiném vzdělávání (školský zákon), ve znění pozdějších předpisů,

1. **Ing. Alfréda Dytrta** ředitelem Gymnázia, Ústí nad Labem, Jateční 22, příspěvkové organizace, IČ: 44555423, **na dobu 6 let s účinností od 1. 8. 2012,**
2. **Ing. Romana Jireše** ředitelem Obchodní akademie a jazykové školy s právem státní jazykové zkoušky, Ústí nad Labem, příspěvkové organizace, IČ: 44556969, **na dobu 6 let s účinností od 1. 8. 2012,**
3. **Mgr. Pavla Caitamla** ředitelem Střední školy a Základní školy, Trmice, příspěvkové organizace, IČ: 00082627, **na dobu 6 let s účinností od 1. 8. 2012,**
4. **PaedDr. Milana Riegra** ředitelem Gymnázia Václava Hlavatého, Louny, Poděbradova 661, příspěvkové organizace, IČ: 61357235, **na dobu 6 let s účinností od 1. 8. 2012,**
5. **PaedDr. Bc. Miroslava Řebíčka** ředitelem Gymnázia, Žatec, Studentská 1075, příspěvkové organizace, IČ: 61357278, **na dobu 6 let s účinností od 1. 8. 2012,**

6. **Mgr. Jiřího Nekudu** ředitelem Hotelové školy, Obchodní akademie a Střední průmyslové školy, Teplice, Benešovo náměstí 1, příspěvkové organizace, IČ: 00555878, **na dobu 6 let s účinností od 1. 8. 2012,**
7. **Mgr. Bc. Zdeňka Peška** ředitelem Střední školy obchodu a služeb, Teplice, příspěvkové organizace, IČ: 00524646, **na dobu 6 let s účinností od 1. 8. 2012,**
8. **RNDr. Janu Adamcovou** ředitelkou Vyšší odborné školy ekonomické, sociální a zdravotnické, Obchodní akademie, Střední pedagogické školy a Střední zdravotnické školy, Most, příspěvkové organizace, IČ: 49872427, **na dobu 6 let s účinností od 1. 8. 2012,**
9. **PaedDr. Zdeňka Hrdinu** ředitelem Střední průmyslové školy stavební a Obchodní akademie, Kadaň, Komenského 562, příspěvkové organizace, IČ: 61342637, **na dobu 6 let s účinností od 1. 8. 2012,**
10. **Ing. Jiřího Marka** ředitelem Střední odborné školy služeb a Středního odborného učiliště, Kadaň, 5. května 680, příspěvkové organizace, IČ: 61342688, **na dobu 6 let s účinností od 1. 8. 2012,**
11. **PaedDr. Milana Vostrého** ředitelem Dětského domova a Školní jídelny, Tisá 280, příspěvkové organizace, IČ: 44555237, **na dobu 6 let s účinností od 1. 8. 2012,**
12. **Mgr. Alexandra Bednáře** ředitelem Logopedické základní školy, Měcholupy 1, příspěvkové organizace, IČ: 61357286, **na dobu 6 let s účinností od 1. 8. 2012,**
13. **Mgr. Bc. Dagmar Kellnerovou** ředitelkou Speciální základní školy a Mateřské školy, Teplice, U Červeného kostela 110, příspěvkové organizace, IČ: 70839913, **na dobu 6 let s účinností od 1. 8. 2012,**
14. **Mgr. Blanku Stádníkovou** ředitelkou Dětského domova, Základní školy a Střední školy, Duchcov, příspěvkové organizace, IČ: 61515582, **na dobu 6 let s účinností od 1. 8. 2012,**
15. **Mgr. Bc. Vandu Korandovou** ředitelkou Speciální základní školy a Speciální mateřské školy, Teplice, Trnovanská 1331, příspěvkové organizace, IČ: 70839841, **na dobu 6 let s účinností od 1. 8. 2012,**
16. **PhDr. Mgr. Hanu Ajmovou** ředitelkou Základní školy profesora Zdeňka Matějčka, Most, Zdeňka Štěpánka 340, příspěvkové organizace, IČ: 62209485, **na dobu 6 let s účinností od 1. 8. 2012,**
17. **Ing. Bc. Marcely Stütz** ředitelkou Dětského domova a Školní jídelny, Most, K. H. Borovského 1146, příspěvkové organizace, IČ: 62209256, **na dobu 6 let s účinností od 1. 8. 2012,**
18. **Mgr. Bc. Romana Stružinského** ředitelem Speciální základní školy a Speciální mateřské školy, Děčín, příspěvkové organizace, IČ: 65082133, **na dobu 6 let s účinností od 1. 8. 2012,**
19. **Mgr. Bc. Moniku Kadlecovou** ředitelkou Speciální základní školy a Praktické školy, Šluknov, Tyršova 710, příspěvkové organizace, IČ: 65082478, **na dobu 6 let s účinností od 1. 8. 2012,**
20. **Mgr. Bc. Evu Franzovou** ředitelkou Speciální základní školy, Česká Kamenice, Jakubské nám. 113, příspěvkové organizace, IČ: 63155931, **na dobu 6 let s účinností od 1. 8. 2012,**
21. **Mgr. Jaroslava Červinku** ředitelem Speciální základní školy a Mateřské školy, Varnsdorf, T. G. Masaryka 1804, příspěvkové organizace, IČ: 65081811, **na dobu 6 let s účinností od 1. 8. 2012,**

22. **Mgr. Vladimíra Slavíka** ředitelem Základní školy praktické, Ústěk, 1. máje 59, příspěvkové organizace, IČ: 70840067, **na dobu 6 let s účinností od 1. 8. 2012,**
23. **Bc. Věru Matoušovou** ředitelkou Domu dětí a mládeže, Žatec, Obránců míru 638, příspěvkové organizace, IČ: 70226601, **na dobu 6 let s účinností od 1. 8. 2012,**
24. **Jiřinu Němcovou** ředitelkou Základní umělecké školy, Teplice, Chelčického 4, příspěvkové organizace, IČ: 46071172, **na dobu 6 let s účinností od 1. 8. 2012,**
25. **Mgr. Milana Märce** ředitelem Domu dětí a mládeže, Chomutov, Jiráskova 4140, příspěvkové organizace, IČ: 61345784, **na dobu 6 let s účinností od 1. 8. 2012,**
26. **Jarmilu Šenovou** ředitelkou Základní umělecké školy, Varnsdorf, Národní 512, příspěvkové organizace, IČ: 65081803, **na dobu 6 let s účinností od 1. 8. 2012,**
27. **Mgr. Pavla Kacafírka** ředitelem Základní umělecké školy, Rumburk, Růžová 3/1416, příspěvkové organizace, IČ: 65082184, **na dobu 6 let s účinností od 1. 8. 2012,**
28. **Helenu Švábovou** ředitelkou Domu dětí a mládeže, Rumburk, U stadionu 1133, příspěvkové organizace, IČ: 65082231, **na dobu 6 let s účinností od 1. 8. 2012.**

B) ukládá

Ing. Štěpánu Haraštovi, vedoucímu odboru školství, mládeže a tělovýchovy, zabezpečit veškeré potřebné úkony k realizaci části A) tohoto usnesení.

Termín: 31. 7. 2012

Usnesení č. 39/104R/2012

Školské rady

Rada Ústeckého kraje po projednání

A) rozhodla

dle ust. § 59 odst. 1 písm. i) zákona č.129/2000 Sb., o krajích (krajské zařízení), ve znění pozdějších předpisů a v souladu s ust. § 167 odst. 2 zákona č. 561/2004 Sb. o předškolním, základním, středním, vyšším odborném a jiném vzdělávání (školský zákon), ve znění pozdějších předpisů,

1. o změně názvu školské rady

- a) z původního názvu Školská rada Speciální základní škola, Rumburk, Dobrovského nám. 378/12 na nový název: **Školská rada Speciální základní školy a Praktické školy, Rumburk**
- b) z původního názvu Školská rada Základní školy speciální, Základní školy praktické a Praktické školy, Most, Jana Palacha 1534 na nový název: **Školská rada Základní školy a Střední školy, Most, Jana Palacha 1534.**

2. o změně zřizovací listiny

- a) Školské rady Speciální základní školy, Rumburk, Dobrovského nám. 378/12, dodatkem č. 2 ke zřizovací listině dle přílohy č. 16 tohoto usnesení
- b) Školské rady Základní školy speciální, Základní školy praktické a Praktické školy, Most, Jana Palacha 1534, dodatkem č. 2 ke zřizovací listině dle přílohy č. 17 tohoto usnesení.

B) ukládá

Ing. Štěpánu Haraštovi, vedoucímu odboru školství, mládeže a tělovýchovy, zabezpečit veškeré potřebné úkony k realizaci části A) tohoto usnesení.

Termín: 15. 6. 2012

Usnesení č. 40/104R/2012

Sloučení příspěvkových organizací zřizovaných Ústeckým krajem

Rada Ústeckého kraje po projednání

A) doporučuje

Zastupitelstvu Ústeckého kraje **rozhodnout** v souladu s ust. § 27 odst. 7 zákona 250/2000 Sb., o rozpočtových pravidlech územních rozpočtů, ve znění pozdějších předpisů, **o sloučení**

příspěvkové organizace Ústeckého kraje

Název: Základní škola praktická, Úštěk, 1. máje 59, příspěvková organizace

Sídlo: Úštěk, 1. máje 59, PSČ 411 45

IČ: 70 840 067

s příspěvkovou organizací Ústeckého kraje

Název: Základní škola speciální, Základní škola praktická a Praktická škola, Litoměřice, Šaldova 6, příspěvková organizace

Sídlo: Litoměřice, Šaldova 6, PSČ 412 01

IČ: 62 770 233

a to dnem **1. září 2012**.

Majetek, práva a závazky Základní školy praktické, Úštěk, 1. máje 59, příspěvková organizace, přecházejí na přejímací Základní školu speciální, Základní školu praktickou a Praktickou školu, Litoměřice, Šaldova 6, příspěvková organizace. Název právnické osoby vykonávající činnost školy nebo školského zařízení po sloučení: Základní škola speciální, Základní škola praktická a Praktická škola, Litoměřice, Šaldova 6, příspěvková organizace.

B) ukládá

Ing. Petru Jakubcovi, členu Rady Ústeckého kraje, předložit doporučení dle části A) tohoto usnesení Zastupitelstvu Ústeckého kraje

Termín: 27. 6. 2012

Usnesení č. 41/104R/2012

Souhlas zřizovatele s pokračováním v základním vzdělávání do konce školního roku 2012/2013

Rada Ústeckého kraje po projednání

A) souhlasí

s pokračováním v základním vzdělávání do konce školního roku 2012/2013 žáků Speciální základní školy, Mateřské školy a Praktické školy, Ústí nad Labem, Pod Parkem 2788, příspěvkové organizace, [redacted]

[redacted] v souladu s ust. § 55 odst. 2 zákona č. 561/2004 Sb., o předškolním, základním, středním, vyšším odborném a jiném vzdělávání (školský zákon), v platném znění.

B) ukládá

Ing. Štěpánu Haraštovi, vedoucímu odboru školství, mládeže a tělovýchovy, zabezpečit veškeré potřebné úkony k realizaci části A) tohoto usnesení.

Termín: 30. 6. 2012

Usnesení č. 42/104R/2012

Program aktivního života PAŽIT – přidělení dotace

Rada Ústeckého kraje po projednání

A) rozhodla

dle ust. § 59 odst. 2 písm. a) zákona č. 129/2000 Sb., o krajích (krajské zřízení), ve znění pozdějších předpisů, o poskytnutí účelové neinvestiční dotace z rozpočtu Ústeckého kraje pro:

1. Základní škola, Muchova 228, Chlumec – příspěvková organizace, IČ: 44225997, ve výši 8 800,- Kč
2. Základní škola Chomutov, Školní 1480, IČ: 46789731, ve výši 15 500,- Kč
3. Základní škola Meziboří, J.A.Komenského 340, IČ: 62209051, ve výši 13 000,- Kč
4. Základní škola Litoměřice, Na Valech 53, IČ: 46773428, ve výši 17 500,- Kč
5. Základní škola Ústí nad Labem, Vojnovičova 620/5, příspěvková organizace, IČ: 44555202, ve výši 25 400,- Kč
6. Základní škola a mateřská škola Bohušovice nad Ohří, příspěvková organizace, IČ: 600081672, ve výši 25 000,- Kč.

B) ukládá

1. Ing. Štěpánu Haraštovi, vedoucímu odboru školství, mládeže a tělovýchovy, předložit smlouvy o poskytnutí účelové neinvestiční dotace se subjekty uvedenými v části A) tohoto usnesení, k podpisu Janě Vaňhové, hejtmance Ústeckého kraje.
Termín: 30. 6. 2012
2. Ing. Štěpánu Haraštovi, vedoucímu odboru školství, mládeže a tělovýchovy, zabezpečit veškeré potřebné úkony k realizaci částí A) a B) 1. tohoto usnesení.
Termín: 30. 6. 2012

Usnesení č. 43/104R/2012

Motivační program pro střední školství v Ústeckém kraji „Stipendium pro žáky středních škol ve vybraných oborech vzdělání“

Rada Ústeckého kraje po projednání

A) doporučuje

Zastupitelstvu Ústeckého kraje

1. schválit

- a) Motivační program pro střední školství v Ústeckém kraji „Stipendium pro žáky středních škol ve vybraných oborech vzdělání“ dle přílohy předloženého materiálu
- b) vzor žádosti dle přílohy předloženého materiálu

2. uložit

Ing. Štěpánu Haraštovi, vedoucímu odboru školství, mládeže a tělovýchovy, zajistit vyhlášení Motivačního programu pro střední školství v Ústeckém kraji „Stipendium pro žáky středních škol ve vybraných oborech vzdělání“ dle přílohy předloženého materiálu na internetových stránkách Ústeckého kraje a zajištění oznámení o vyhlášení uvedeného programu v periodickém tisku s termínem do 15. 7. 2012.

B) ukládá

Ing. Petru Jakubcovi, členu Rady Ústeckého kraje, předložit doporučení dle části A) tohoto usnesení Zastupitelstvu Ústeckého kraje.

Termín: 27. 6. 2012

Usnesení č. 44/104R/2012

Motivační program pro střední školství v Ústeckém kraji „Příspěvek na dojíždění“

Rada Ústeckého kraje po projednání

A) doporučuje

Zastupitelstvu Ústeckého kraje

1. schválit

- a) Motivační program pro střední školství v Ústeckém kraji „Příspěvek na dojíždění“ dle přílohy předloženého materiálu
- b) vzor žádosti dle přílohy předloženého materiálu

2. uložit

Ing. Štěpánu Haraštovi, vedoucímu odboru školství, mládeže a tělovýchovy, zajištění vyhlášení Motivačního programu pro střední školství v Ústeckém kraji „Příspěvek na dojíždění“ dle přílohy předloženého materiálu na internetových stránkách Ústeckého kraje a zajištění oznámení o vyhlášení uvedeného programu v periodickém tisku s termínem do 15.7.2012.

B) ukládá

Ing. Petru Jakubcovi, členu Rady Ústeckého kraje, předložit doporučení dle části A) tohoto usnesení Zastupitelstvu Ústeckého kraje.

Termín: 27. 6. 2012

Usnesení č. 45/104R/2012

Požadavky Krajské hygienické stanice Ústeckého kraje na provozy škol a školských zařízení zřizovaných Ústeckým krajem

Rada Ústeckého kraje po projednání

bere na vědomí

informace odboru školství, mládeže a tělovýchovy k problematice požadavků Krajské hygienické stanice Ústeckého kraje na provozy škol a školských zařízení zřizovaných Ústeckým krajem (hygienické výměry).

Usnesení č. 46/104R/2012

Informace o přijatých darech za I. čtvrtletí 2012 příspěvkovými organizacemi zřizovanými Ústeckým krajem - oblast školství

Rada Ústeckého kraje po projednání

bere na vědomí

informace o peněžních a nepeněžních darech přijatých za I. čtvrtletí 2012 příspěvkovými organizacemi (školy a školská zařízení) zřizovanými Ústeckým krajem dle přílohy předloženého materiálu.

Usnesení č. 47/104R/2012

Evropská obchodní akademie, Děčín I, Komenského náměstí 2, příspěvková organizace - smlouva o úvěru

Rada Ústeckého kraje po projednání

A) souhlasí

s uzavřením Smlouvy o úvěru mezi **Evropskou obchodní akademií, Děčín I, Komenského náměstí 2, příspěvkovou organizací**, IČ: 47274611, sídlo: Děčín I, Komenského náměstí 2, PSČ: 406 81 a **Komerční bankou a.s.**, IČ: 45317054, sídlo: Praha 1, Na Příkopě 33, PSČ

114 07, určené výhradně na projekt Efektivní komunikace – cesta k úspěchu, dle přílohy předloženého materiálu.

B) ukládá

Ing. Štěpánu Haraštovi, vedoucímu odboru školství, mládeže a tělovýchovy, zabezpečit veškeré potřebné úkony k realizaci části A) tohoto usnesení.

Termín: 30. 6. 2012

Usnesení č. 48/104R/2012

Zvýšení příspěvku zřizovatele na provoz pro rok 2012 – oblast školství

Rada Ústeckého kraje po projednání

A) souhlasí

se zvýšením příspěvku zřizovatele na provoz pro rok 2012, pro příspěvkové organizace:

1. **Základní škola praktická, Bílina, Kmochova 205/10, příspěvková organizace**, IČ: 61515761, sídlo: Bílina, Kmochova 205/10, PSČ: 418 01, o **190 000,- Kč**, na celkový objem 1 903 000,- Kč, na nákup vybavení do přístavby u tělocvičny.
2. **Gymnázium Josefa Jungmanna, Litoměřice, Svojsíkova 1, příspěvková organizace**, IČ: 46773673, sídlo: Litoměřice, Svojsíkova 1, PSČ: 412 65, o **148 000,- Kč**, na celkový objem 3 318 000,- Kč, na opravu střechy.
3. **Gymnázium a Střední odborná škola dr. Václava Šmejkal, Ústí nad Labem, příspěvková organizace**, IČ: 44555512, sídlo: Ústí nad Labem, Stavbařů 5, PSČ: 400 11, o **808 000,- Kč**, na celkový objem 6 604 000,- Kč, na náklady spojené se slučováním organizací – administrativa, propojení internetových sítí, nákup terminálu a evidenčních čipů pro výdejnu (556 tis. Kč) a na nákup žákovského nábytku do učeben (252 tis. Kč).
4. **Střední škola stavební a technická, Ústí nad Labem, Čelakovského 5, příspěvková organizace**, IČ: 18385061, sídlo: Ústí nad Labem, Čelakovského 5, PSČ: 400 07, o **619 000,- Kč**, na celkový objem 11 648 000,- Kč, na náklady spojené s převodem oboru Stavebnictví 36-47-M/01 ze Střední průmyslové školy, Ústí nad Labem, Stará 99, příspěvkové organizace.

B) ukládá

1. Ing. Štěpánu Haraštovi, vedoucímu odboru školství, mládeže a tělovýchovy, zabezpečit veškeré potřebné úkony k realizaci části A) a B) tohoto usnesení.

Termín: 30. 6. 2012

2. Statutárním orgánům příspěvkových organizací, dle části A) tohoto usnesení, předložit vyúčtování poskytnutého příspěvku zřizovatele na provoz.

Termín: 30. 9. 2012

Usnesení č. 49/104R/2012

Zvýšení příspěvku zřizovatele na provoz a stanovení investiční účelové dotace, pro rok 2012 – oblast školství

Rada Ústeckého kraje po projednání

A) souhlasí

se zvýšením příspěvku zřizovatele na provoz pro rok 2012, pro příspěvkové organizace:

1. **Podkrušnohorské gymnázium, Most, příspěvková organizace**, IČ: 49872559, sídlo: Most, Čs. armády 1530, PSČ: 434 46, o **217 000,- Kč**, na celkový objem 5 112 000,- Kč, na vybavení prostor po rekonstrukci, malování a opravu maleb (pracoviště Bílina).

2. **Střední škola zahradnická a zemědělská Antonína Emanuela Komerse, Děčín - Libverda, příspěvková organizace**, IČ: 47274654, o **787 000,- Kč**, na celkový objem 3 445 000,- Kč, na vybavení prostor po rekonstrukci – šatnové skříňky.
3. **Střední škola technická a automobilní, Chomutov, příspěvková organizace**, IČ: 18383696, sídlo: Chomutov, Pražská 702, PSČ: 430 01, o **429 000,- Kč**, na celkový objem 7 857 000,- Kč, na náklady spojené se slučováním organizací – propojení internetových sítí a na vybavení střediska v Jirkově zahradní technikou.
4. **Střední škola a Základní škola, Trmice, příspěvková organizace**, IČ: 00082627, sídlo: Trmice, Václavské náměstí 10, PSČ: 400 04, o **250 000,- Kč**, na celkový objem 7 649 000,- Kč, na náklady spojené se slučováním organizací – propojení internetových sítí.

B) stanovuje

investiční účelovou dotaci pro rok 2012, pro příspěvkové organizace:

1. **Podkrušnohorské gymnázium, Most, příspěvková organizace**, IČ: 49872559, sídlo: Most, Čs. armády 1530, PSČ: 434 46, ve výši **556 000,- Kč**, na doplnění nových plastových oken o žaluzie a na osazení všech radiátorů regulačními ventily (pracoviště Bílina).
2. **Střední škola zahradnická a zemědělská Antonína Emanuela Komerse, Děčín - Libverda, příspěvková organizace**, IČ: 47274654, ve výši **1 511 000,- Kč**, na rekonstrukci šaten v suterénních prostorách školy.
3. **Střední škola technická a automobilní, Chomutov, příspěvková organizace**, IČ: 18383696, sídlo: Chomutov, Pražská 702, PSČ: 430 01, IČ: 00082520, sídlo: Chomutov, Černovická 2901, PSČ: 430 03, ve výši **720 000,- Kč**, na náklady spojené se slučováním organizací – propojení internetových sítí a na vybavení střediska v Jirkově zahradní technikou (travní traktor, drtič větví a universální diagnostický přístroj na zemědělskou techniku).
4. **Střední škola a Základní škola, Trmice, příspěvková organizace**, IČ: 00082627, sídlo: Trmice, Václavské náměstí 10, PSČ: 400 04, ve výši **250 000,- Kč**, na náklady spojené se slučováním organizací (servery).

C) ukládá

1. Ing. Štěpánu Haraštovi, vedoucímu odboru školství, mládeže a tělovýchovy, zabezpečit veškeré potřebné úkony k realizaci části A) a B) tohoto usnesení.

Termín: 30. 6. 2012

2. Statutárním orgánům příspěvkových organizací, dle části A) tohoto usnesení, předložit vyúčtování poskytnutého příspěvku zřizovatele na provoz a dle části B) tohoto usnesení, předložit vyúčtování poskytnuté investiční účelové dotace.

Termín: 30. 9. 2012

Usnesení č. 50/104R/2012

Poskytnutí účelového příspěvku na velkou údržbu pro rok 2012 – oblast školství

Rada Ústeckého kraje po projednání

A) stanovuje

účelový příspěvek na velkou údržbu pro rok 2012, **pro Hotelovou školu, Obchodní akademii a Střední průmyslovou školu, Teplice, Benešovo náměstí 1, příspěvkovou organizaci**, IČ: 00555878, sídlo: Teplice, Benešovo náměstí 1/604, PSČ: 415, ve výši **665 000,- Kč**, na opravu střechy budovy školy (ul. Smetanovo náměstí 786).

B) ukládá

1. Ing. Štěpánu Haraštovi, vedoucímu odboru školství, mládeže a tělovýchovy, zabezpečit veškeré potřebné úkony k realizaci části A) tohoto usnesení.

Termín: 30. 6. 2012

2. Statutárním orgánům příspěvkových organizací, dle části A) tohoto usnesení, předložit vyúčtování poskytnutého účelového příspěvku na velkou údržbu.

Termín: 31. 10. 2012

Usnesení č. 51/104R/2012

Poskytnutí účelové investiční dotace pro rok 2012 – oblast školství

Rada Ústeckého kraje po projednání

A) stanovuje

investiční účelovou dotaci pro rok 2012, pro **Střední zdravotnickou školu a Obchodní akademii, Rumburk, příspěvkovou organizaci**, IČ: 00673773, sídlo: Rumburk, Františka Nohy 6/959, PSČ: 408 30, ve výši **614 000,- Kč**, na vybavení školní jídelny (konvektomat, elektr. trouba, elektr. kotel, kuchyňský robot).

B) ukládá

1. Ing. Štěpánu Haraštovi, vedoucímu odboru školství, mládeže a tělovýchovy, zabezpečit veškeré potřebné úkony k realizaci části A) tohoto usnesení.

Termín: 30. 6. 2012

2. Statutárním orgánům příspěvkových organizací, dle části A) tohoto usnesení, předložit vyúčtování poskytnuté investiční účelové dotace.

Termín: 30. 9. 2012

Usnesení č. 52/104R/2012

Změna závazných ukazatelů příspěvkových organizací v rámci přenesené působnosti – oblast školství

Rada Ústeckého kraje po projednání

A) bere na vědomí

úpravy rozpočtů přímých nákladů příspěvkových organizací na základě povinného rozdělení rezervy dle příloh předloženého materiálu.

B) doporučuje

Zastupitelstvu Ústeckého kraje vzít na vědomí změnu závazných ukazatelů UZ 33 353 na jednotlivé školy a školská zařízení dle části A) tohoto usnesení.

C) ukládá

Ing. Petru Jakubcovi, členu Rady Ústeckého kraje, předložit doporučení dle části A) tohoto usnesení Zastupitelstvu Ústeckého kraje.

Termín: 27. 6. 2012

Usnesení č. 53/104R/2012

Seminář s názvem: „Zkušenosti z Realizace II. etapy programu na vytvoření soustavy Páteřních škol v Ústeckém kraji“ a porada vedoucích odborů školství krajů a Hl. města Prahy s MŠMT v červnu 2012

Rada Ústeckého kraje po projednání

A) schvaluje

1. formu bezúplatného převodu 50 kusů vlajek s logem Pátevní škola Ústeckého kraje a předání školám certifikovaným v tomto programu v rámci hodnotícího semináře pořádaného dne 6.9.2012 s názvem: „Zkušenosti z Realizace II.etapy programu na vytvoření soustavy Pátevních škol v Ústeckém kraji“.
50 kusů - vlajka s logem Pátevní škola Ústeckého kraje
celková hodnota max. 35 600,- Kč s DPH.
2. formu bezúplatného převodu oblečení na účastníky porady vedoucích odborů školství krajských úřadů, která se uskuteční ve dnech 20. a 21.6.2012 v Hotelu Ostrov v Tisé.
30 kusů - bavlněné triko s krátkým rukávem, proužkem (námořnický vzor) a potiskem na zádech ve znění „PLAVBA PO LABI 2012 – ÚSTECKÝ KRAJ“
celková hodnota max. 12 348,- Kč s DPH.

B) ukládá

Ing. Štěpánu Haraštovi, vedoucímu odboru školství, mládeže a tělovýchovy zabezpečit veškeré potřebné úkony k realizaci bodu A) tohoto usnesení.

Termín: 30.9. 2012

Usnesení č. 54/104R/2012

Vyhodnocení zadávacího řízení veřejné zakázky na služby s názvem „Brána do Čech“ formou otevřeného řízení

Rada Ústeckého kraje po projednání

A) bere na vědomí

1. Protokol o otevírání obálek s nabídkami na plnění veřejné zakázky na služby s názvem „Brána do Čech“
2. Protokol o posouzení kvalifikace na plnění veřejné zakázky na služby s názvem „Brána do Čech“
3. Zprávu o posouzení a hodnocení nabídek na plnění veřejné zakázky na služby s názvem „Brána do Čech“

B) rozhodla

o výběru nabídky jediného uchazeče, která podle ustanovení § 79 odst. 6 zákona č. 137/2006 Sb., o veřejných zakázkách v platném znění (dále jen „zákon“) nebyla hodnocena a o přidělení veřejné zakázky s názvem „Brána do Čech“ uchazeči **Noesis s.r.o., Vaníčkova 1, 400 01 Ústí nad Labem, IČO: 25035860**, za těchto podmínek uvedených v nabídce:

- nabídková cena: 5 290 000,00 Kč bez DPH
- nabídková cena: 6 348 000,00 Kč vč. DPH

C) ukládá

1. Janě Vaňhové, hejtmance Ústeckého kraje, učinit veškeré další úkony zadavatele u této veřejné zakázky, zejména uzavřít a podepsat smlouvu s vybraným uchazečem

Termín: 30. 6. 2012

2. RNDr. Zuzaně Kadlecové, vedoucí odboru regionálního rozvoje zabezpečit všechny potřebné úkony této veřejné zakázky, zejména připravit k uzavření smlouvy na plnění této veřejné zakázky s vybraným uchazečem a předložit ji k podpisu zadavateli

Termín: 30. 6. 2012

Usnesení č. 55/104R/2012

Uzavření Smluv o poskytnutí dotace z Regionálního operačního programu ROP NUTS II Severozápad, projekt „Labská stezka č. 2 – etapa 2“ a projekt „Cyklostezka Ploučnice“

Rada Ústeckého kraje po projednání

A) rozhodla

v souladu s ustanovením § 59 odstavce 2) písmeno e) zákona č. 129/2000 Sb., o krajích, v platném znění, o uzavření smlouvy č. CZ.1.09/3.2.00/35.00792 a CZ.1.09/3.2.00/35.00793 o poskytnutí dotace z rozpočtových prostředků Regionální rady regionu soudružnosti Severozápad dle přílohy č. 18 a 19 tohoto usnesení.

B) ukládá

1. RNDr. Zuzaně Kadlecové, vedoucí odboru regionálního rozvoje, zabezpečit všechny potřebné úkony pro uzavření smluv dle bodu A) tohoto usnesení.
2. Janě Vaňhové, hejtmance Ústeckého kraje, uzavřít smlouvy dle bodu A) tohoto usnesení.

Termín: 30. 6. 2012

Usnesení č. 56/104R/2012

Dopravní obslužnost autobusová - změny dopravní obslužnosti

Rada Ústeckého kraje po projednání

rozhodla

o uzavření dodatku ke smlouvě o závazku veřejné služby ve veřejné linkové dopravě k zajištění základní dopravní obslužnosti částí území Ústeckého kraje na vymezených linkách – oblast:

1. Litvínovsko, s účinností úprav od 10. 6. 2012, dopravce Autobusy KAVKA, a.s., Báňská 287, 434 01 Most; IČ 27289974,
2. Příměstská doprava Teplice, s účinností úprav od 10. 6. 2012, dopravce Veolia Transport Teplice, s.r.o., E. Dvořákové 70, 415 01 Teplice, IČ 49900820.

dle upravené přílohy č. 20 a 21 tohoto usnesení.

Usnesení č. 57/104R/2012

Vyhodnocení zadávacího řízení veřejné zakázky malého rozsahu na stavební práce s názvem „CSP Litoměřice, p.o. – DNZ Liběšice – oprava střešního pláště a římsy“ – dodatečné stavební práce, návrh na přímé zadání

Rada Ústeckého kraje po projednání

A) rozhodla

1. O přímém zadání veřejné zakázky malého rozsahu na stavební práce s názvem „CSP Litoměřice, p.o. – DNZ Liběšice – oprava střešního pláště a římsy“ – dodatečné stavební práce dle nabídky zhotovitele uvedené v příloze tohoto materiálu, původnímu zhotoviteli North stav a.s., Jateční 3377/47, 400 01 Ústí nad Labem; IČO: 25045997, se kterým byla uzavřena původní smlouva o dílo, za podmínek uvedených v nabídce zhotovitele v příloze tohoto materiálu:

Původní cena dle SoD:	8.345.339,13 Kč bez DPH
	9.179.873,13 Kč včetně DPH 10 %
Vícepráce:	882.582,03 Kč bez DPH
Méněpráce:	895.957,81 Kč bez DPH
Výsledná cena dle dodatku č. 2:	8.331.963,35 Kč bez DPH
	9.164.624,74 Kč s DPH 10 a 14 %

2. O uzavření dodatku č. 2 k původní smlouvě o dílo č. 11/SML2452 uzavřené dne 1. 9. 2011.

B) ukládá

1. Janě Vaňhové, hejtmance Ústeckého kraje, učinit veškeré další úkony zadavatele u této veřejné zakázky malého rozsahu, zejména uzavřít a podepsat dodatek k původní smlouvě o dílo s původním zhotovitelem.

Termín: 30. 6. 2012

2. Ing. Jiřímu Smrčkovi, vedoucímu investičního odboru, zabezpečit všechny potřebné úkony této veřejné zakázky, zejména připravit k uzavření dodatek k původní smlouvě o dílo s původním dodavatelem a předložit jej k podpisu zadavateli.

Termín: 30. 6. 2012

Usnesení č. 58/104R/2012

Zahájení zadávacího řízení veřejné zakázky na stavební práce s názvem „Ústav sociální péče Jiříkov – rekonstrukce ÚSP Jiříkov“ - dodatečné stavební práce č. 3, formou jednacím řízení bez uveřejnění

Rada Ústeckého kraje po projednání

A) rozhodla

1. podle ustanovení § 21 odst. 1 písm. d), § 23 odst. 7 písm. a) a § 34 zákona č. 137/2006 Sb., o veřejných zakázkách, v platném znění (dále jen „zákon“) o zahájení zadávacího řízení veřejné zakázky na stavební práce s názvem „Ústav sociální péče Jiříkov – rekonstrukce ÚSP Jiříkov“ - dodatečné stavební práce č. 3, formou jednacím řízení bez uveřejnění.
2. o zaslání výzvy k podání nabídky v jednacím řízení bez uveřejnění dodavateli HERKUL a.s., Rybná 682/14, 110 01 Praha 1, doručovací adresa a provozovna Obrnice 228, 435 21 Obrnice s tím, že celkový rozsah dodatečných stavebních prací nepřekročí 20 % ceny původní zakázky.
3. o pověření hodnotící komise jednáním v rámci jednacím řízení a plněním funkce komise pro otevírání obálek s nabídkami podle ustanovení § 71 odst. 3 zákona.

B) jmenuje

členy hodnotící komise ve složení:

1. Ing. René Budjač, člen Rady Ústeckého kraje
2. Ing. Jiří Smrčka, vedoucí investičního odboru
3. František Rut, odbor SZ
4. Jiří Brokl, referent odd. investic a údržby majetku kraje
5. Ing. František Končel, vedoucí oddělení veřejných zakázek

náhradníky členů hodnotící komise ve složení:

1. Ing. Jiří Šulc, člen Rady Ústeckého kraje
2. Ing. Zdeněk Teufl, vedoucí odd. investic a údržby majetku
3. Hana Hajná, odbor SZ
4. Jaroslav Kotlík, referent odd. investic a údržby majetku kraje
5. Bc. Jana Chmelíková, referent oddělení veřejných zakázek

C) ukládá

Ing. Jiřímu Smrčkovi, vedoucímu investičního odboru, zabezpečit nezbytné úkony veřejné zakázky a předložit výsledek veřejné zakázky s doporučením na přidělení veřejné zakázky.

Termín: 30. 6. 2012

Usnesení č. 59/104R/2012

Změny zřizovacích listin příspěvkových organizací Ústeckého kraje

Rada Ústeckého kraje po projednání

A) schvaluje

změnu Pravidel pro tvorbu a provádění zřizovacích listin příspěvkových organizací Ústeckého kraje schválených Radou Ústeckého kraje usnesením č. 4/31/2002 ze dne 7. 5. 2002, ve znění pozdějších usnesení, dle přílohy č. 22 tohoto usnesení, s účinností od 1. 6. 2012.

B) rozhoduje

v návaznosti na změnu přenosu kompetencí k nákupu zboží, služeb a stavebních prací provedené v souvislosti s novelou zákona č. 137/2006 Sb., o veřejných zakázkách, ve znění pozdějších předpisů:

1. o změně zřizovacích listin příspěvkových organizací Ústeckého kraje:

č.j. 213/2002 ze dne 1. 10. 1991, ve znění změn a dodatků, příspěvkové organizace
název: Krajská majetková, příspěvková organizace
IČ: 00829048, sídlo: Ústí nad Labem, Na Schodech 1535/4, PSČ 400 01
dodatkem č. 43 ke zřizovací listině,

č.j. 214/2002 ze dne 1. 10. 1991, ve znění změn a dodatků, příspěvkové organizace
název: Psychiatrická léčebna Petrohrad, příspěvková organizace
IČ: 00829137, sídlo: Petrohrad č. p. 1, PSČ 439 85
dodatkem č. 26 ke zřizovací listině,

č.j. 218/2002 ze dne 15. 12. 1991, ve znění změn a dodatků, příspěvkové organizace
název: Kojenecké ústavy Ústeckého kraje, příspěvková organizace
IČ: 00830577, sídlo: Most – Zahražany, Husitská 1683, PSČ 434 01
dodatkem č. 23 ke zřizovací listině,

č.j. 204/2001 ze dne 28. 11. 2001, ve znění změn a dodatků, příspěvkové organizace
název: Krajské nemocnice, příspěvková organizace
IČ: 00673544, sídlo: Ústí nad Labem, Sociální péče 3316/12A, PSČ 401 13
dodatkem č. 24 ke zřizovací listině,

č.j. 224/2002, ze dne 4. 12. 2002, ve znění změn a dodatků, příspěvkové organizace
název: Domov pro osoby se zdravotním postižením Brtníky, příspěvková organizace
IČ: 47274484, sídlo: Brtníky čp. 119, PSČ 407 60
dodatkem č. 20 ke zřizovací listině,

č. j. 226/2002, ze dne 4. 12. 2002, ve znění změn a dodatků, příspěvkové organizace
název: Ústav sociální péče Jiříkov, příspěvková organizace
IČ: 47274468, sídlo: Jiříkov, Londýnská, čp. 563, PSČ 407 53
dodatkem č. 19 ke zřizovací listině,

č. j. 227/2002, ze dne 4. 12. 2002, ve znění změn a dodatků, příspěvkové organizace
název: Ústav sociální péče Lobendava, příspěvková organizace,
IČ: 47274549, sídlo: Lobendava 105, PSČ 407 84
dodatkem č. 18 ke zřizovací listině,

č. j. 228/2002, ze dne 4. 12. 2002, ve znění změn a dodatků, příspěvkové organizace
název: Domovy pro osoby se zdravotním postižením Oleška - Kamenice,
příspěvková organizace
IČ: 47274522, sídlo: Huntřov, Stará Oleška čp. 131, PSČ: 405 02
dodatkem č. 25 ke zřizovací listině,

č. j. 229/2002, ze dne 4. 12. 2002, ve znění změn a dodatků, příspěvkové organizace
název: Domovy pro seniory Šluknov – Krásná Lípa, příspěvková organizace
IČ: 47274573, sídlo: Šluknov, Křečanská 30, PSČ 407 77
dodatkem č. 22 ke zřizovací listině,

č. j. 230/2002, ze dne 4. 12. 2002, ve znění změn a dodatků, příspěvkové organizace

název: Domovy sociálních služeb Kadaň a Mašťov, příspěvková organizace
IČ: 46789910, sídlo: Kadaň, Golovinova čp. 1559, PSČ 432 01
dodatkem č. 23 ke zřizovací listině,

č. j. 231/2002, ze dne 4. 12. 2002, ve znění změn a dodatků, příspěvkové organizace
název: Centrum sociální pomoci Litoměřice, příspěvková organizace
IČ: 00080195, sídlo: Lovosice, Dlouhá č p. 75, PSČ 410 22
dodatkem č. 26 ke zřizovací listině,

č. j. 232/2002, ze dne 4. 12. 2002, ve znění změn a dodatků, příspěvkové organizace
název: Domov „Bez zámků“ Tuchořice, příspěvková organizace,
IČ: 00830381, sídlo: Tuchořice čp. 1, PSČ 439 69
dodatkem č. 22 ke zřizovací listině,

č. j. 233/2002, ze dne 4. 12. 2002, ve znění změn a dodatků, příspěvkové organizace
název: Domovy sociálních služeb Litvínov, příspěvková organizace
IČ: 49872541, sídlo: Litvínov – Janov, Zátíší čp. 177, PSČ: 435 42
dodatkem č. 22 ke zřizovací listině,

č. j. 235/2002, ze dne 4. 12. 2002, ve znění změn a dodatků, příspěvkové organizace
název: Ústav sociální péče Nová Ves v Horách, příspěvková organizace,
IČ: 49872532, sídlo: Nová Ves v Horách č. p. 206, PSČ 435 45
dodatkem č. 18 ke zřizovací listině,

č. j. 236/2002, ze dne 4. 12. 2002, ve znění změn a dodatků, příspěvkové organizace
název: Domov důchodců Meziboří, příspěvková organizace
IČ: 49872516, sídlo: Meziboří, Okružní čp. 104, PSČ 435 13
dodatkem č. 19 ke zřizovací listině,

č. j. 237/2002, ze dne 4. 12. 2002, ve znění změn a dodatků, příspěvkové organizace
název: Domov důchodců Dubí, příspěvková organizace
IČ: 63787849, sídlo: Dubí, Na Výšině, čp. 494, PSČ: 417 01
dodatkem č. 22 ke zřizovací listině,

č.j. 238/2002, ze dne 4. 12. 2002, ve znění změn a dodatků, příspěvkové organizace
název: Domov důchodců Teplice, příspěvková organizace
IČ: 63787814, sídlo: Teplice, U Nových lázní, čp. 8, PSČ: 415 01
dodatkem č. 18 ke zřizovací listině,

č.j. 239/2002, ze dne 4. 12. 2002, ve znění změn a dodatků, příspěvkové organizace
název: Ústav sociální péče Háj u Duchcova, příspěvková organizace
IČ: 63787911, sídlo: Háj u Duchcova, Kubátova čp. 269, PSČ 417 22,
dodatkem č. 23 ke zřizovací listině,

č.j. 206/2001, ze dne 12. 12. 2001, ve znění změn a dodatků, příspěvkové organizace
název: Ústav sociální péče pro tělesně postižené dospělé Snědovice, příspěvková organizace,
IČ: 70948062, sídlo: Snědovice čp. 1, PSČ 411 74
dodatkem č. 20 ke zřizovací listině,

č.j. 247/2008, ze dne 3. 9. 2008, ve znění změn a dodatků, příspěvkové organizace
název: Domovy pro osoby se zdravotním postižením Ústí nad Labem, příspěvková organizace
IČ: 75149541, sídlo: Ústí nad Labem-centrum, Čajkovského 1908/82, PSČ 400 01
dodatkem č. 11 ke zřizovací listině,

č.j. 2/2001, ze dne 20. 6. 2001, ve znění změn a dodatků, příspěvkové organizace
název: Gymnázium, Ústí nad Labem, Jateční 22, příspěvková organizace,
IČ: 44555423, sídlo: Ústí nad Labem, Jateční 22, PSČ: 400 01

dotatkem č. 27 ke zřizovací listině,

č.j. 3/2001, ze dne 20. 6. 2001, ve znění změn a dodatků, příspěvkové organizace
název: Gymnázium a Střední odborná škola dr. Václava Šmejkal, Ústí nad Labem,
příspěvková organizace,

IČ: 44555512, sídlo: Ústí nad Labem, Stavbařů 5, PSČ: 400 11

dotatkem č. 24 ke zřizovací listině,

č.j. 4/2001, ze dne 20. 6. 2001, ve znění změn a dodatků, příspěvkové organizace
název: Obchodní akademie a jazyková škola s právem státní jazykové zkoušky, Ústí
nad Labem, příspěvková organizace,

IČ: 44556969, sídlo: Ústí nad Labem, Pařížská 15, PSČ: 400 01

dotatkem č. 23 ke zřizovací listině,

č.j. 6/2001, ze dne 20. 6. 2001, ve znění změn a dodatků, příspěvkové organizace
název: Střední průmyslová škola strojní a elektrotechnická, Ústí nad Labem, Resslova
5, příspěvková organizace,

IČ: 00082201, sídlo: Ústí nad Labem, Resslova 5, PSČ: 400 01

dotatkem č. 27 ke zřizovací listině,

č.j. 7/2001, ze dne 20. 6. 2001, ve znění změn a dodatků, příspěvkové organizace
název: Střední průmyslová škola, Ústí nad Labem, Stará 99, příspěvková organizace,

IČ: 44555300, sídlo: Ústí nad Labem, Stará 99/3299, PSČ: 400 11

dotatkem č. 20 ke zřizovací listině,

č.j. 9/2001, ze dne 20. 6. 2001, ve znění změn a dodatků, příspěvkové organizace
název: Střední škola obchodu a služeb, Ústí nad Labem, Keplerova 7, příspěvková
organizace,

IČ: 00525472, sídlo: Ústí nad Labem, Keplerova 7, PSČ: 400 07

dotatkem č. 26 ke zřizovací listině,

č.j. 10/2001, ze dne 20. 6. 2001, ve znění změn a dodatků, příspěvkové organizace
název: Vyšší odborná škola zdravotnická a Střední škola zdravotnická, Ústí nad
Labem, Palachova 35, příspěvková organizace,

IČ: 00673358, sídlo: Ústí nad Labem, Palachova 35, PSČ: 400 01

dotatkem č. 24 ke zřizovací listině,

č.j. 11/2001, ze dne 20. 6. 2001, ve znění změn a dodatků, příspěvkové organizace
název: Střední škola stavební a technická, Ústí nad Labem, Čelakovského 5,
příspěvková organizace,

IČ: 18385061, sídlo: Ústí nad Labem, Čelakovského 5, PSČ: 400 07

dotatkem č. 26 ke zřizovací listině,

č.j. 12/2001, ze dne 20. 6. 2001, ve znění změn a dodatků, příspěvkové organizace
název: Střední škola elektrotechniky a spojů, Ústí nad Labem-Stříbrníky, příspěvkové
organizace,

IČ: 14451069, sídlo: Ústí nad Labem-Stříbrníky, Výstupní 2, PSČ: 400 11

dotatkem č. 25 ke zřizovací listině,

č.j. 17/2001, ze dne 20. 6. 2001, ve znění změn a dodatků, příspěvkové organizace
název: Základní škola praktická, Ústí nad Labem, Studentská 297, příspěvková
organizace,

IČ: 70693897, sídlo: Ústí nad Labem, Studentská 297, PSČ: 403 31

dotatkem č. 19 ke zřizovací listině,

č.j. 18/2001, ze dne 20. 6. 2001, ve znění změn a dodatků, příspěvkové organizace
název: Základní škola praktická, Ústí nad Labem, Karla IV. 34, příspěvková
organizace,

IČ: 70842094, sídlo: Ústí nad Labem, Karla IV. 34/12, PSČ: 400 03
dodatkem č. 20 ke zřizovací listině,

č.j. 20/2001, ze dne 20. 6. 2001, ve znění změn a dodatků, příspěvkové organizace
název: Speciální základní škola, Mateřská škola a Praktická škola, Ústí nad Labem,
Pod Parkem 2788, příspěvková organizace,
IČ: 44555091, sídlo: Ústí nad Labem, Pod Parkem 2788, PSČ: 400 11
dodatkem č. 24 ke zřizovací listině,

č.j. 21/2001, ze dne 20. 6. 2001, ve znění změn a dodatků, příspěvkové organizace
název: Základní umělecká škola Evy Randové, Ústí nad Labem, W.Churchilla 4,
příspěvková organizace,
IČ: 00831085, sídlo: Ústí nad Labem, W.Churchilla 4, PSČ: 400 01
dodatkem č. 23 ke zřizovací listině,

č.j. 22/2001, ze dne 20. 6. 2001, ve znění změn a dodatků, příspěvkové organizace
název: Základní umělecká škola, Ústí nad Labem-Neštětice, Národní 209,
příspěvková organizace,
IČ: 65082401, sídlo: Ústí nad Labem-Neštětice, Národní 209, PSČ: 403 31
dodatkem č. 21 ke zřizovací listině,

č.j. 24/2001, ze dne 20. 6. 2001, ve znění změn a dodatků, příspěvkové organizace
název: Mateřská škola speciální, Ústí nad Labem, Malátova 12, příspěvková
organizace,
IČ: 70229422, sídlo: Ústí nad Labem, Malátova 12, PSČ: 400 11
dodatkem č. 21 ke zřizovací listině,

č.j. 25/2001, ze dne 20. 6. 2001, ve znění změn a dodatků, příspěvkové organizace
název: Mateřská škola speciální, Ústí nad Labem, Štefánikova 761, příspěvková
organizace,
IČ: 70229457, sídlo: Ústí nad Labem, Štefánikova 761, PSČ: 400 01
dodatkem č. 20 ke zřizovací listině,

č.j. 26/2001, ze dne 20. 6. 2001, ve znění změn a dodatků, příspěvkové organizace
název: Dětský domov a Školní jídelna, Ústí nad Labem, Špálova 2, příspěvková
organizace,
IČ: 44555245, sídlo: Ústí nad Labem, Špálova 2/2712, PSČ: 400 11
dodatkem č. 18 ke zřizovací listině,

č.j. 27/2001, ze dne 20. 6. 2001, ve znění změn a dodatků, příspěvkové organizace
název: Dětský domov a Školní jídelna, Ústí nad Labem, Truhlářova 16, příspěvková
organizace,
IČ: 44555440, sídlo: Ústí nad Labem, Truhlářova 16/526, PSČ: 400 03
dodatkem č. 22 ke zřizovací listině,

č.j. 28/2001, ze dne 20. 6. 2001, ve znění změn a dodatků, příspěvkové organizace
název: Dětský domov a Školní jídelna, Tisá 280, příspěvková organizace,
IČ: 44555237, sídlo: Tisá 280, PSČ: 403 36
dodatkem č. 23 ke zřizovací listině,

č.j. 32/2001, ze dne 20. 6. 2001, ve znění změn a dodatků, příspěvkové organizace
název: Gymnázium Václava Hlavatého, Louny, Poděbradova 661, příspěvková
organizace,
IČ: 61357235, sídlo: Louny, Poděbradova 661, PSČ: 440 62
dodatkem č. 20 ke zřizovací listině,

č.j. 33/2001, ze dne 20. 6. 2001, ve znění změn a dodatků, příspěvkové organizace

název: Gymnázium, Podbořany, Komenského 843, příspěvková organizace,
IČ: 61357031, sídlo: Podbořany, Komenského 843, PSČ: 441 14
dodatkem č. 19 ke zřizovací listině,

č.j. 34/2001, ze dne 20. 6. 2001, ve znění změn a dodatků, příspěvkové organizace
název: Gymnázium, Žatec, Studentská 1075, příspěvková organizace,
IČ: 61357278, sídlo: Žatec, Studentská 1075, PSČ: 438 01
dodatkem č. 20 ke zřizovací listině,

č.j. 35/2001, ze dne 20. 6. 2001, ve znění změn a dodatků, příspěvkové organizace
název: Obchodní akademie generála Františka Fajtla Louny, příspěvková organizace,
IČ: 61357553, sídlo: Louny, Osvoboditelů 497, PSČ: 440 64
dodatkem č. 24 ke zřizovací listině,

č.j. 36/2001, ze dne 20. 6. 2001, ve znění změn a dodatků, příspěvkové organizace
název: Obchodní akademie a Střední odborná škola zemědělská a ekologická, Žatec,
příspěvková organizace,
IČ: 61357294, sídlo: Žatec, Studentská 1354, PSČ: 438 01
dodatkem č. 24 ke zřizovací listině,

č.j. 37/2001, ze dne 20. 6. 2001, ve znění změn a dodatků, příspěvkové organizace
název: Střední odborná škola, Louny, příspěvková organizace,
IČ: 14451042, sídlo: Louny, Osvoboditelů 380, PSČ: 440 58
dodatkem č. 29 ke zřizovací listině,

č.j. 43/2001, ze dne 20. 6. 2001, ve znění změn a dodatků, příspěvkové organizace
název: Dům dětí a mládeže, Žatec, Obránců míru 638, příspěvková organizace,
IČ: 70226601, sídlo: Žatec, Obránců míru 638, PSČ: 438 01
dodatkem č. 20 ke zřizovací listině,

č.j. 44/2001, ze dne 20. 6. 2001, ve znění změn a dodatků, příspěvkové organizace
název: Základní škola při Dětské psychiatrické léčebně, Louny, příspěvková
organizace,
IČ: 70841543, sídlo: Louny, Pod Nemocnicí 2503, PSČ: 440 01
dodatkem č. 24 ke zřizovací listině,

č.j. 45/2001, ze dne 20. 6. 2001, ve znění změn a dodatků, příspěvkové organizace
název: Dětský domov, Základní škola a Střední škola, Žatec, příspěvkové organizace,
IČ: 62247859, sídlo: Žatec, Pražská 808, PSČ: 438 01
dodatkem č. 25 ke zřizovací listině,

č.j. 46/2001, ze dne 20. 6. 2001, ve znění změn a dodatků, příspěvkové organizace
název: Logopedická základní škola, Měcholupy 1, příspěvková organizace,
IČ: 61357286, sídlo: Měcholupy 1, PSČ: 439 31
dodatkem č. 24 ke zřizovací listině,

č.j. 47/2001, ze dne 20. 6. 2001, ve znění změn a dodatků, příspěvkové organizace
název: Speciální základní škola, Louny, Poděbradova 640, příspěvková organizace, IČ:
49120115, sídlo: Louny, Poděbradova 640, PSČ: 440 01
dodatkem č. 21 ke zřizovací listině,

č.j. 48/2001, ze dne 5. 9. 2001, ve znění změn a dodatků, příspěvkové organizace
název: Gymnázium, Teplice, Čs. Dobrovolců 11, příspěvková organizace,
IČ: 61515451, sídlo: Teplice, Čs. dobrovolců 11/530, PSČ: 415 01
dodatkem č. 24 ke zřizovací listině,

č.j. 53/2001, ze dne 5. 9. 2001, ve znění změn a dodatků, příspěvkové organizace
název: Gymnázium a Střední průmyslová škola, Duchcov, příspěvková organizace, IČ:
61515477, sídlo: Duchcov, Kubicových 2/887, PSČ: 419 41

dotatkem č. 23 ke zřizovací listině,

č.j. 55/2001, ze dne 5. 9. 2001, ve znění změn a dodatků, příspěvkové organizace
název: Konzervatoř, Teplice, Českobratrská 15, příspěvková organizace,
IČ: 61515779, sídlo: Teplice, Českobratrská 15, PSČ: 415 01
dotatkem č. 22 ke zřizovací listině,

č.j. 56/2001, ze dne 5. 9. 2001, ve znění změn a dodatků, příspěvkové organizace
název: Hotelová škola, Obchodní akademie a Střední průmyslová škola, Teplice,
Benešovo náměstí 1, příspěvková organizace,
IČ: 00555878, sídlo: Teplice, Benešovo náměstí 1/604, PSČ: 415 49
dotatkem č. 26 ke zřizovací listině,

č.j. 58/2001, ze dne 5. 9. 2001, ve znění změn a dodatků, příspěvkové organizace
název: Střední škola obchodu a služeb, Teplice, příspěvková organizace,
IČ: 00524646, sídlo: Teplice, Alejní 12, PSČ: 415 01
dotatkem č. 26 ke zřizovací listině,

č.j. 59/2001, ze dne 5. 9. 2001, ve znění změn a dodatků, příspěvkové organizace
název: Střední škola stavební, Teplice, příspěvková organizace,
IČ: 00497088, sídlo: Teplice, Fr.Šrámka 1350, PSČ: 415 02
dotatkem č. 30 ke zřizovací listině,

č.j. 61/2001, ze dne 5. 9. 2001, ve znění změn a dodatků, příspěvkové organizace
název: Speciální základní škola a Mateřská škola, Teplice, U Červeného kostela 110,
příspěvková organizace,
IČ: 70839913, sídlo: Teplice, U Červeného kostela 110, PSČ: 415 02
dotatkem č. 22 ke zřizovací listině,

č.j. 62/2001, ze dne 5. 9. 2001, ve znění změn a dodatků, příspěvkové organizace
název: Základní škola praktická, Bílina, Kmochova 205/10, příspěvková organizace,
IČ: 61515761, sídlo: Bílina, Kmochova 205/10, PSČ: 418 01
dotatkem č. 22 ke zřizovací listině,

č.j. 63/2001, ze dne 5. 9. 2001, ve znění změn a dodatků, příspěvkové organizace
název: Dětský domov, Základní škola a Střední škola, Duchcov, příspěvková
organizace,
IČ: 61515582, sídlo: Duchcov, Školní 1, PSČ: 419 01
dotatkem č. 26 ke zřizovací listině

č.j. 66/2001, ze dne 5. 9. 2001, ve znění změn a dodatků, příspěvkové organizace
název: Speciální základní škola a Speciální mateřská škola, Teplice, Trnovanská 1331,
příspěvková organizace,
IČ: 70839841, sídlo: Teplice, Trnovanská 1331, PSČ: 415 02
dotatkem č. 25 ke zřizovací listině,

č.j. 68/2001, ze dne 5. 9. 2001, ve znění změn a dodatků, příspěvkové organizace
název: Základní umělecká škola, Teplice, Chelčického 4, příspěvková organizace,
IČ: 46071172, sídlo: Teplice, Chelčického 4, PSČ: 415 01
dotatkem č. 21 ke zřizovací listině,

č.j. 70/2001, ze dne 5. 9. 2001, ve znění změn a dodatků, příspěvkové organizace
název: Základní umělecká škola Ivana Kawaciuka, Duchcov, příspěvková organizace,
IČ: 46071199, sídlo: Duchcov, Kubicových 2/692, PSČ: 419 41
dotatkem č. 23 ke zřizovací listině,

č.j. 73/2001, ze dne 5. 9. 2001, ve znění změn a dodatků, příspěvkové organizace
název: Dětský domov a Školní jídelna, Krupka, Libušín 151, příspěvková organizace,
IČ: 61515884, sídlo: Krupka, Libušín 151, PSČ: 417 41

dotatkem č. 24 ke zřizovací listině,

č.j. 74/2001, ze dne 5. 9. 2001, ve znění změn a dodatků, příspěvkové organizace
název: Dětský domov a Školní jídelna, Tuchlov 47, příspěvková organizace,
IČ: 61515876, sídlo: Tuchlov 47, PSČ: 417 65 Ohníč
dotatkem č. 20 ke zřizovací listině,

č.j. 75/2001, ze dne 5. 9. 2001, ve znění změn a dodatků, příspěvkové organizace
název: Dům dětí a mládeže, Teplice, Masarykova 70, příspěvková organizace,
IČ: 46071253, sídlo: Teplice, Masarykova 70, PSČ: 415 01
dotatkem č. 22 ke zřizovací listině,

č.j. 76/2001, ze dne 5. 9. 2001, ve znění změn a dodatků, příspěvkové organizace
název: Dům dětí a mládeže „Sluníčko“, Duchcov, Družby 1006, příspěvková
organizace,
IČ: 46071245, sídlo: Duchcov, Družby 1006, PSČ: 419 01
dotatkem č. 20 ke zřizovací listině,

č.j. 77/2001, ze dne 5. 9. 2001, ve znění změn a dodatků, příspěvkové organizace
název: Pedagogicko-psychologická poradna Ústeckého kraje a Zařízení pro další
vzdělávání pedagogických pracovníků, Teplice, příspěvková organizace,
IČ: 61515809, sídlo: Teplice, Lípová 651/9, PSČ: 415 01
dotatkem č. 31 ke zřizovací listině,

č.j. 79/2001, ze dne 5. 9. 2001, ve znění změn a dodatků, příspěvkové organizace
název: Podkrušnohorské gymnázium, Most, příspěvková organizace,
IČ: 49872559, sídlo: Most, Čs. armády 1530, PSČ: 434 46
dotatkem č. 27 ke zřizovací listině

č.j. 80/2001, ze dne 5. 9. 2001, ve znění změn a dodatků, příspěvkové organizace
název: Gymnázium T. G. Masaryka, Litvínov, Studentská 640, příspěvková
organizace,
IČ: 62208870, sídlo: Litvínov, Studentská 640, PSČ: 436 67
dotatkem č. 23 ke zřizovací listině

č.j. 81/2001, ze dne 5. 9. 2001, ve znění změn a dodatků, příspěvkové organizace
název: Vyšší odborná škola ekonomická, sociální a zdravotnická, Obchodní akademie,
Střední pedagogická škola a Střední zdravotnická škola, Most, příspěvková organizace,
IČ: 49872427, sídlo: Most, Zd.Fibicha 2778, PSČ: 434 01
dotatkem č. 29 ke zřizovací listině,

č.j. 82/2001, ze dne 5. 9. 2001, ve znění změn a dodatků, příspěvkové organizace
název: Střední průmyslová škola, Most, Topolová 584, příspěvková organizace,
IČ: 49872419, sídlo: Most, Topolová 584, PSČ: 434 47
dotatkem č. 24 ke zřizovací listině,

č.j. 84/2001, ze dne 5. 9. 2001, ve znění změn a dodatků, příspěvkové organizace
název: Střední škola technická, Most, příspěvková organizace,
IČ: 00125423, sídlo: Most, Dělnická 21, PSČ: 434 01
dotatkem č. 32 ke zřizovací listině,

č.j. 86/2001, ze dne 5. 9. 2001, ve znění změn a dodatků, příspěvkové organizace
název: Střední odborná škola, Litvínov – Hamr, příspěvková organizace,
IČ: 00555584, sídlo: Litvínov - Hamr, Mládežnická 236, PSČ: 435 41
dotatkem č. 25 ke zřizovací listině,

č.j. 87/2001, ze dne 5. 9. 2001, ve znění změn a dodatků, příspěvkové organizace
název: Střední škola gastronomie a služeb, Most, Jana Palacha 711, příspěvková
organizace,

IČ: 00524905, sídlo: Most, Jana Palacha 711/2, PSČ: 434 01
dodatkem č. 22 ke zřizovací listině,

č.j. 88/2001, ze dne 5. 9. 2001, ve znění změn a dodatků, příspěvkové organizace
název: Základní škola speciální, Základní škola praktická a Praktická škola, Most, Jana
Palacha 1534, příspěvková organizace,
IČ: 63125382, sídlo: Most, Jana Palacha 1534, PSČ: 434 01
dodatkem č. 22 ke zřizovací listině,

č.j. 89/2001, ze dne 5. 9. 2001, ve znění změn a dodatků, příspěvkové organizace
název: Základní škola profesora Zdeňka Matějčka, Most, Zdeňka Štěpánka 340,
příspěvková organizace,
IČ: 62209485, sídlo: Most, Zdeňka Štěpánka 340, PSČ: 434 01
dodatkem č. 20 ke zřizovací listině,

č.j. 94/2001, ze dne 5. 9. 2001, ve znění změn a dodatků, příspěvkové organizace
název: Dětský domov a Školní jídelna, Most, K.H.Borovského 1146, příspěvková
organizace,
IČ: 62209256, sídlo: Most, K.H.Borovského 1146, PSČ: 434 01
dodatkem č. 26 ke zřizovací listině,

č.j. 95/2001, ze dne 5. 9. 2001, ve znění změn a dodatků, příspěvkové organizace
název: Dětský domov a Školní jídelna, Hora Sv. Kateřiny, Dolní 310, příspěvková
organizace,
IČ: 47326484, sídlo: Hora Sv. Kateřiny, Dolní 310, PSČ: 435 46
dodatkem č. 21 ke zřizovací listině,

č.j. 99/2001, ze dne 5. 9. 2001, ve znění změn a dodatků, příspěvkové organizace
název: Gymnázium, Chomutov, Mostecká 3000, příspěvková organizace,
IČ: 61342645, sídlo: Chomutov, Mostecká 3000, PSČ: 430 11
dodatkem č. 22 ke zřizovací listině,

č.j. 100/2001, ze dne 5. 9. 2001, ve znění změn a dodatků, příspěvkové organizace
název: Gymnázium, Kadaň, 5. května 620, příspěvková organizace,
IČ: 61342751, sídlo: Kadaň, 5. května 620, PSČ: 432 01
dodatkem č. 24 ke zřizovací listině,

č.j. 101/2001, ze dne 5. 9. 2001, ve znění změn a dodatků, příspěvkové organizace
název: Gymnázium a Střední odborná škola, Klášterec nad Ohří, Chomutovská 459,
příspěvková organizace,
IČ: 47792931, sídlo: Klášterec nad Ohří, Chomutovská 459, PSČ: 431 51
dodatkem č. 28 ke zřizovací listině,

č.j. 103/2001, ze dne 5. 9. 2001, ve znění změn a dodatků, příspěvkové organizace
název: Střední průmyslová škola a Vyšší odborná škola, Chomutov, Školní 50,
příspěvková organizace,
IČ: 47796006, sídlo: Chomutov, Školní 50/1060, PSČ: 430 11
dodatkem č. 23 ke zřizovací listině,

č.j. 104/2001, ze dne 5. 9. 2001, ve znění změn a dodatků, příspěvkové organizace
název: Střední zdravotnická škola, Chomutov, Palackého 3, příspěvková organizace,
IČ: 00673391, sídlo: Chomutov, Palackého 3, PSČ: 430 01
dodatkem č. 21 ke zřizovací listině,

č.j. 105/2001, ze dne 5. 9. 2001, ve znění změn a dodatků, příspěvkové organizace
název: Střední průmyslová škola stavební a Obchodní akademie, Kadaň, Komenského
562, příspěvková organizace,
IČ: 61342637, sídlo: Kadaň, Komenského 562, PSČ: 432 01

dodatkem č. 22 ke zřizovací listině,

č.j. 106/2001, ze dne 5. 9. 2001, ve znění změn a dodatků, příspěvkové organizace
název: Střední odborná škola služeb a Střední odborné učiliště, Kadaň, 5. května 680,
příspěvková organizace,

IČ: 61342688, sídlo: Kadaň, 5. května 680, PSČ: 432 01

dodatkem č. 36 ke zřizovací listině,

č.j. 107/2001, ze dne 5. 9. 2001, ve znění změn a dodatků, příspěvkové organizace
název: Střední škola energetická a stavební, Chomutov, Na Průhoně 4800, příspěvková
organizace,

IČ: 41324641, sídlo: Chomutov, Na Průhoně 4800, PSČ: 430 11

dodatkem č. 31 ke zřizovací listině,

č.j. 108/2001, ze dne 5. 9. 2001, ve znění změn a dodatků, příspěvkové organizace
název: Střední škola technická a automobilní, Chomutov, příspěvková organizace,

IČ: 18383696, sídlo: Chomutov, Pražská 702, PSČ: 430 01

dodatkem č. 26 ke zřizovací listině,

č.j. 116/2001, ze dne 5. 9. 2001, ve znění změn a dodatků, příspěvkové organizace
název: Dětský domov a Školní jídelna, Chomutov, Čelakovského 822, příspěvková
organizace,

IČ: 61345733, sídlo: Chomutov, Čelakovského 822, PSČ: 430 01

dodatkem č. 23 ke zřizovací listině,

č.j. 117/2001, ze dne 5. 9. 2001, ve znění změn a dodatků, příspěvkové organizace
název: Dětský domov a Školní jídelna, Mašťov, příspěvková organizace,

IČ: 61345725, sídlo: Mašťov, Zámecká 1, PSČ: 431 56

dodatkem č. 21 ke zřizovací listině,

č.j. 118/2001, ze dne 5. 9. 2001, ve znění změn a dodatků, příspěvkové organizace
název: Dětský domov, Vysoká Pec 145, příspěvková organizace,

IČ: 61345717, sídlo: Vysoká Pec 145, PSČ: 431 59

dodatkem č. 20 ke zřizovací listině,

č.j. 119/2001, ze dne 5. 9. 2001, ve znění změn a dodatků, příspěvkové organizace
název: Dům dětí a mládeže, Chomutov, Jiráskova 4140, příspěvková organizace,

IČ: 61345784, sídlo: Chomutov, Jiráskova 4140, PSČ: 430 03

dodatkem č. 21 ke zřizovací listině,

č.j. 132/2001, ze dne 28. 11. 2001, ve znění změn a dodatků, příspěvkové organizace
název: Gymnázium Děčín, příspěvková organizace,

IČ: 47274620, sídlo: Děčín I, Komenského náměstí 4, PSČ: 405 02

dodatkem č. 27 ke zřizovací listině,

č.j. 134/2001, ze dne 28. 11. 2001, ve znění změn a dodatků, příspěvkové organizace
název: Gymnázium, Rumburk, Komenského 10, příspěvková organizace,

IČ: 47274603, sídlo: Rumburk, Komenského 10, PSČ: 408 15

dodatkem č. 19 ke zřizovací listině,

č.j. 135/2001, ze dne 28. 11. 2001, ve znění změn a dodatků, příspěvkové organizace
název: Evropská obchodní akademie, Děčín I, Komenského náměstí 2, příspěvková
organizace,

IČ: 47274611, sídlo: Děčín I, Komenského náměstí 2, PSČ: 406 81

dodatkem č. 26 ke zřizovací listině,

č.j. 137/2001, ze dne 28. 11. 2001, ve znění změn a dodatků, příspěvkové organizace
název: Vyšší odborná škola a Střední průmyslová škola stavební, Děčín I, Čs. armády
10, příspěvková organizace,

IČ: 47274689, sídlo: Děčín I, Čs. armády 10, PSČ: 405 02
dodatkem č. 26 ke zřizovací listině,

č.j. 138/2001, ze dne 28. 11. 2001, ve znění změn a dodatků, příspěvkové organizace
název: Střední průmyslová škola strojní a dopravní, Děčín VI, Slovanská 1000/55
příspěvková organizace,

IČ: 47274697, sídlo: Děčín VI, Slovanská 1000/55, PSČ: 406 60
dodatkem č. 21 ke zřizovací listině,

č.j. 140/2001, ze dne 28. 11. 2001, ve znění změn a dodatků, příspěvkové organizace
název: Vyšší odborná škola a Střední škola, Varnsdorf, příspěvková organizace,

IČ: 18383874, sídlo: Varnsdorf, Bratislavská 2166, PSČ: 407 47
dodatkem č. 29 ke zřizovací listině,

č.j. 141/2001, ze dne 28. 11. 2001, ve znění změn a dodatků, příspěvkové organizace
název: Střední škola lodní dopravy a technických řemesel, Děčín VI, příspěvková
organizace,

IČ: 14450488, sídlo: Děčín VI, Dělnická 15, PSČ: 405 02
dodatkem č. 30 ke zřizovací listině,

č.j. 142/2001, ze dne 28. 11. 2001, ve znění změn a dodatků, příspěvkové organizace
název: Střední lesnická škola a Střední odborná škola sociální, Šluknov, příspěvková
organizace,

IČ: 47274719, sídlo: Šluknov, T. G. Masaryka 580, PSČ: 407 77
dodatkem č. 28 ke zřizovací listině,

č.j. 143/2001, ze dne 28. 11. 2001, ve znění změn a dodatků, příspěvkové organizace
název: Střední zdravotnická škola, Děčín, Čsl. mládeže 5/9, příspěvková organizace,

IČ: 00673781, sídlo: Děčín, Čsl. mládeže 5/9, PSČ: 405 02
dodatkem č. 22 ke zřizovací listině,

č.j. 144/2001, ze dne 28.11.2001, ve znění změn a dodatků, příspěvkové organizace
název: Střední zdravotnická škola a Obchodní akademie, Rumburk, příspěvková
organizace,

IČ: 00673773, sídlo: Rumburk, Františka Nohy 6/959, PSČ: 408 30
dodatkem č. 24 ke zřizovací listině,

č.j. 145/2001, ze dne 28. 11. 2001, ve znění změn a dodatků, příspěvkové organizace
název: Střední škola zahradnická a zemědělská Antonína Emanuela Komerse, Děčín -
Libverda, příspěvková organizace,

IČ: 47274654, sídlo: Děčín – Libverda, Českolipská 123, PSČ: 405 02
dodatkem č. 33 ke zřizovací listině,

č.j. 147/2001, ze dne 28. 11. 2001, ve znění změn a dodatků, příspěvkové organizace
název: Střední škola řemesel a služeb, Děčín IV, Ruská 147, příspěvková organizace,

IČ: 00556807, sídlo: Děčín IV, Ruská 147, PSČ: 405 02
dodatkem č. 28 ke zřizovací listině,

č.j. 150/2001, ze dne 28. 11. 2001, ve znění změn a dodatků, příspěvkové organizace
název: Střední odborná škola mediální grafiky a polygrafie, Rumburk, příspěvková
organizace,

IČ: 00497029, sídlo: Rumburk, Jiřikovská 840/4, PSČ: 408 01
dodatkem č. 26 ke zřizovací listině,

č.j. 152/2001, ze dne 28. 11. 2001, ve znění změn a dodatků, příspěvkové organizace
název: Školní statek, Děčín - Libverda, Benešovská 76, příspěvková organizace,

IČ: 00081663, sídlo: Děčín – Libverda, Benešovská 76, PSČ: 405 01
dodatkem č. 24 ke zřizovací listině,

č.j. 153/2001, ze dne 28. 11. 2001, ve znění změn a dodatků, příspěvkové organizace
název: Speciální základní škola a Speciální mateřská škola, Děčín, příspěvková
organizace,
IČ: 65082133, sídlo: Děčín IX – Bynov, Teplická 65, PSČ: 405 05
dodatkem č. 26 ke zřizovací listině,

č.j. 154/2001, ze dne 28. 11. 2001, ve znění změn a dodatků, příspěvkové organizace
název: Speciální základní škola a Praktická škola, Šluknov, Tyršova 710, příspěvková
organizace,
IČ: 65082478, sídlo: Šluknov, Tyršova 710, PSČ: 407 77
dodatkem č. 23 ke zřizovací listině,

č.j. 156/2001, ze dne 28. 11. 2001, ve znění změn a dodatků, příspěvkové organizace
název: Speciální základní škola, Rumburk, Dobrovského nám. 378/12, příspěvková
organizace,
IČ: 47274409, sídlo: Rumburk, Dobrovského nám. 378/12, PSČ: 408 01
dodatkem č. 22 ke zřizovací listině,

č.j. 158/2001, ze dne 28. 11. 2001, ve znění změn a dodatků, příspěvkové organizace
název: Speciální základní škola, Česká Kamenice, Jakubské nám. 113, příspěvková
organizace,
IČ: 63155931, sídlo: Česká Kamenice, Jakubské nám. 113, PSČ: 407 21
dodatkem č. 21 ke zřizovací listině,

č.j. 159/2001, ze dne 28. 11. 2001, ve znění změn a dodatků, příspěvkové organizace
název: Speciální základní škola a Mateřská škola, Varnsdorf, T.G.Masaryka 1804,
příspěvková organizace,
IČ: 65081811, sídlo: Varnsdorf, T.G.Masaryka 1804, PSČ: 407 47
dodatkem č. 21 ke zřizovací listině,

č.j. 160/2001, ze dne 28. 11. 2001, ve znění změn a dodatků, příspěvkové organizace
název: Základní umělecká škola, Varnsdorf, Národní 512, příspěvková organizace, IČ:
65081803, sídlo: Varnsdorf, Národní 512, PSČ: 407 47
dodatkem č. 21 ke zřizovací listině,

č.j. 161/2001, ze dne 28. 11. 2001, ve znění změn a dodatků, příspěvkové organizace
název: Základní umělecká škola, Rumburk, Růžová 3/1416, příspěvková organizace,
IČ: 65082184, sídlo: Rumburk, Růžová 3/1416, PSČ: 408 01
dodatkem č. 20 ke zřizovací listině,

č.j. 162/2001, ze dne 28. 11. 2001, ve znění změn a dodatků, příspěvkové organizace
název: Základní umělecká škola, Děčín IV - Podmokly, Čs. legií 243/29, příspěvková
organizace,
IČ: 65081765, sídlo: Děčín IV – Podmokly, Čs. legií 243/29, PSČ: 405 02
dodatkem č. 20 ke zřizovací listině,

č.j. 163/2001, ze dne 28. 11. 2001, ve znění změn a dodatků, příspěvkové organizace
název: Dětský domov a Školní jídelna, Krásná Lípa, Smetanova 12, příspěvková
organizace,
IČ: 00412066, sídlo: Krásná Lípa, Smetanova 12, PSČ: 407 46
dodatkem č. 25 ke zřizovací listině,

č.j. 164/2001, ze dne 28. 11. 2001, ve znění změn a dodatků, příspěvkové organizace
název: Dětský domov a Školní jídelna, Lipová u Šluknova 417, příspěvková
organizace,
IČ: 00412074, sídlo: Lipová u Šluknova 417, PSČ: 407 81
dodatkem č. 23 ke zřizovací listině,

č.j. 165/2001, ze dne 28. 11. 2001, ve znění změn a dodatků, příspěvkové organizace
název: Dětský domov "Země dětí" a Školní jídelna, Česká Kamenice, Komenského
491, příspěvková organizace,
IČ: 00412058, sídlo: Česká Kamenice, Komenského 491, PSČ: 407 21
dodatkem č. 18 ke zřizovací listině,

č.j. 166/2001, ze dne 28. 11. 2001, ve znění změn a dodatků, příspěvkové organizace
název: Dům dětí a mládeže, Rumburk, U stadionu 1133, příspěvková organizace,
IČ: 65082231, sídlo: Rumburk, U stadionu 1133, PSČ: 408 01
dodatkem č. 19 ke zřizovací listině,

č.j. 172/2001, ze dne 28. 11. 2001, ve znění změn a dodatků, příspěvkové organizace
název: Gymnázium Josefa Jungmanna, Litoměřice, Svojsíkova 1, příspěvková
organizace,
IČ: 46773673, sídlo: Litoměřice, Svojsíkova 1, PSČ: 412 65
dodatkem č. 24 ke zřizovací listině,

č.j. 173/2001, ze dne 28. 11. 2001, ve znění změn a dodatků, příspěvkové organizace
název: Gymnázium, Lovosice, Sady pionýrů 600, příspěvková organizace,
IČ: 46773720, sídlo: Lovosice, Sady pionýrů 600, PSČ: 412 02
dodatkem č. 20 ke zřizovací listině,

č.j. 174/2001, ze dne 28. 11. 2001, ve znění změn a dodatků, příspěvkové organizace
název: Gymnázium, Roudnice nad Labem, Havlíčkova 175, příspěvková organizace,
IČ: 46773754, sídlo: Roudnice nad Labem, Havlíčkova 175, PSČ: 413 11
dodatkem č. 21 ke zřizovací listině,

č.j. 175/2001, ze dne 28. 11. 2001, ve znění změn a dodatků, příspěvkové organizace
název: Střední pedagogická škola Johana Heinricha Pestalozziho, Litoměřice,
Komenského 3, příspěvková organizace,
IČ: 46773495, sídlo: Litoměřice, Komenského 3/754, PSČ: 412 62
dodatkem č. 25 ke zřizovací listině,

č.j. 177/2001, ze dne 28. 11. 2001, ve znění změn a dodatků, příspěvkové organizace
název: Vyšší odborná škola obalové techniky a Střední škola, Štětí, Kostelní 134,
příspěvková organizace,
IČ: 46773509, sídlo: Štětí, Kostelní 134, PSČ: 411 08
dodatkem č. 24 ke zřizovací listině,

č.j. 178/2001, ze dne 28. 11. 2001, ve znění změn a dodatků, příspěvkové organizace
název: Vyšší odborná škola a Střední odborná škola, Roudnice nad Labem,
Špindlerova 690, příspěvková organizace,
IČ: 46773762, sídlo: Roudnice nad Labem, Špindlerova 690, PSČ: 413 01
dodatkem č. 30 ke zřizovací listině,

č.j. 179/2001, ze dne 28. 11. 2001, ve znění změn a dodatků, příspěvkové organizace
název: Střední škola hotelnictví, gastronomie a služeb, Litoměřice, Dlouhá 6,
příspěvková organizace,
IČ: 00673021, sídlo: Litoměřice, Dlouhá 6/221, PSČ: 412 85
dodatkem č. 25 ke zřizovací listině,

č.j. 180/2001, ze dne 28. 11. 2001, ve znění změn a dodatků, příspěvkové organizace
název: Střední odborná škola a Střední odborné učiliště, Roudnice nad Labem,
Neklanova 1806, příspěvková organizace,
IČ: 69411263, sídlo: Roudnice nad Labem, Neklanova 1806, PSČ: 413 26
dodatkem č. 21 ke zřizovací listině,

č.j. 183/2001, ze dne 28. 11. 2001, ve znění změn a dodatků, příspěvkové organizace

název: Školní statek, Roudnice nad Labem, Vědomice 37, příspěvková organizace, IČ: 00081701, sídlo: Roudnice nad Labem, Vědomice 37, PSČ: 413 01
dodatkem č. 23 ke zřizovací listině,

č.j. 185/2001, ze dne 28. 11. 2001, ve znění změn a dodatků, příspěvkové organizace
název: Základní škola speciální, Základní škola praktická a Praktická škola, Litoměřice, Šaldova 6, příspěvková organizace,
IČ: 62770233, sídlo: Litoměřice, Šaldova 6, PSČ: 412 01
dodatkem č. 23 ke zřizovací listině,

č.j. 187/2001, ze dne 28. 11. 2001, ve znění změn a dodatků, příspěvkové organizace
název: Speciální základní škola a Praktická škola, Lovosice, příspěvková organizace,
IČ: 46773738, sídlo: Lovosice, Mírová 225, PSČ: 410 02
dodatkem č. 22 ke zřizovací listině,

č.j. 188/2001, ze dne 28. 11. 2001, ve znění změn a dodatků, příspěvkové organizace
název: Základní škola praktická, Libochovice, Komenského 299, příspěvková organizace,
IČ: 70840024, sídlo: Libochovice, Komenského 299, PSČ: 411 17
dodatkem č. 19 ke zřizovací listině,

č.j. 189/2001, ze dne 28. 11. 2001, ve znění změn a dodatků, příspěvkové organizace
název: Speciální základní škola, Štětí, Ostrovní 300, příspěvková organizace,
IČ: 46773282, sídlo: Štětí, Ostrovní 300, PSČ: 411 08
dodatkem č. 20 ke zřizovací listině,

č.j. 190/2001, ze dne 28. 11. 2001, ve znění změn a dodatků, příspěvkové organizace
název: Základní škola praktická, Roudnice nad Labem, Jungmannova 667, příspěvková organizace,
IČ: 70839824, sídlo: Roudnice nad Labem, Jungmannova 667, PSČ: 413 01
dodatkem č. 20 ke zřizovací listině,

č.j. 191/2001, ze dne 28. 11. 2001, ve znění změn a dodatků, příspěvkové organizace
název: Základní škola praktická, Ústěck, 1. máje 59, příspěvková organizace,
IČ: 70840067, sídlo: Ústěck, 1. máje 59, PSČ: 411 45
dodatkem č. 21 ke zřizovací listině,

č.j. 193/2001, ze dne 28. 11. 2001, ve znění změn a dodatků, příspěvkové organizace
název: Dětský domov a Školní jídelna, Litoměřice, Čelakovského 8, příspěvková organizace,
IČ: 62769651, se sídlem: Litoměřice, Čelakovského 8, PSČ: 412 01
dodatkem č. 18 ke zřizovací listině,

č.j. 194/2001, ze dne 28. 11. 2001, ve znění změn a dodatků, příspěvkové organizace
název: Dětský domov, Základní škola praktická, Praktická škola a Školní jídelna, Dlažkovice 1, příspěvková organizace,
IČ: 46773690, sídlo: Třebívlice, Dlažkovice 1, PSČ: 411 15
dodatkem č. 24 ke zřizovací listině,

č.j. 197/2001, ze dne 28. 11. 2001, ve znění změn a dodatků, příspěvkové organizace
název: Obchodní akademie, Střední odborná škola gastronomie a Střední odborné učiliště, Chomutov, příspěvková organizace,
IČ: 00082520, sídlo: Chomutov, Černovická 2901, PSČ: 430 03
dodatkem č. 33 ke zřizovací listině,

č.j. 198/2001, ze dne 28. 11. 2001, ve znění změn a dodatků, příspěvkové organizace
název: Střední odborná škola technická a zahradnická, Lovosice, příspěvková organizace,

IČ: 00082571, sídlo: Lovosice, Osvoboditelů 2, PSČ: 410 34
dodatkem č. 29 ke zřizovací listině,

č.j. 199/2001, ze dne 28. 11. 2001, ve znění změn a dodatků, příspěvkové organizace
název: Střední odborná škola a Střední odborné učiliště, Podbořany, příspěvková
organizace,

IČ: 18380824, sídlo: Podbořany, Kpt. Jaroše 862, PSČ: 441 28
dodatkem č. 28 ke zřizovací listině,

č.j. 201/2001, ze dne 28. 11. 2001, ve znění změn a dodatků, příspěvkové organizace
název: Střední škola a Základní škola, Trmice, příspěvková organizace,

IČ: 00082627, sídlo: Trmice, Václavské náměstí 10, PSČ: 400 04
dodatkem č. 32 ke zřizovací listině,

č. j. 121/2001, ze dne 5. 9. 2001, ve znění změn a dodatků, příspěvkové organizace
název: Severočeská vědecká knihovna v Ústí nad Labem, příspěvková organizace

IČ: 0083186, sídlo: Ústí nad Labem, ulice Winstona Churchilla 3, PSČ: 400 01,
dodatkem č. 14 ke zřizovací listině,

č. j. 122/2001, ze dne 5. 9. 2001, ve znění změn a dodatků, příspěvkové organizace
název: Severočeská galerie výtvarného umění v Litoměřicích, příspěvková organizace

IČ: 00083259, sídlo: Litoměřice, Michalská 7, PSČ: 412 01 Litoměřice,
dodatkem č. 14 ke zřizovací listině,

č. j. 123/2001, ze dne 5. 9. 2001 ve znění změn a dodatků, příspěvkové organizace
název: Galerie výtvarného umění v Mostě, příspěvková organizace

IČ: 00361160, sídlo: Most, Kostelní 289, PSČ: 434 01,
dodatkem č. 14 ke zřizovací listině,

č. j. 124/2001, ze dne 5. 9. 2001, ve znění změn a dodatků, příspěvkové organizace:
název: Galerie moderního umění v Roudnici nad Labem, příspěvková organizace

IČ: 00360643, sídlo: Roudnice nad Labem, Očkova 5, PSČ: 413 01,
dodatkem č. 14 ke zřizovací listině,

č.j.202/2001, ze dne 28. 11. 2001, ve znění změn a dodatků, příspěvkové organizace
název: Regionální muzeum v Teplicích, příspěvková organizace

IČ: 00083241, sídlo: Teplice, Zámecké náměstí 14, PSČ: 415 01,
dodatkem č. 15 ke zřizovací listině,

č.j. 203/2001, ze dne 28. 11. 2001, ve znění změn a dodatků, příspěvkové organizace
název: Galerie Benedikta Rejta v Lounech, příspěvková organizace

IČ: 00360724, sídlo: Louny, Pivovarská ulice 29-34, PSČ: 440 01,
dodatkem č. 14 ke zřizovací listině,

č. j. 240/2002, ze dne 4. 12. 2002, ve znění změn a dodatků, příspěvkové organizace
název: Oblastní muzeum v Lounech, příspěvková organizace

IČ: 00360716, sídlo: Louny, Pivovarská 28, PSČ: 440 01,
dodatkem č. 12 ke zřizovací listině,

č.j. 241/2002 ze dne 4. 12. 2002, ve znění změn a dodatků, příspěvkové organizace
název: Severočeská hvězdárna a planetárium v Teplicích, příspěvková organizace, IČ:

00361224, sídlo: Teplice, Koperníkova 3062, PSČ 415 01,
dodatkem č. 10 ke zřizovací listině,

č.j. 242/2002 ze dne 4. 12. 2002, ve znění změn a dodatků, příspěvkové organizace
název: Oblastní muzeum v Litoměřicích, příspěvková organizace

IČ: 00360635, sídlo: Litoměřice, Dlouhá 173, PSČ 412 01,
dodatkem č. 10 ke zřizovací listině,

č.j. 243/2002 ze dne 4. 12. 2002, ve znění změn a dodatků, příspěvkové organizace
název: Oblastní muzeum v Děčíně, příspěvková organizace
IČ: 00360210, sídlo: Děčín, ulice České mládeže 1/31, PSČ 405 02,
dodatkem č. 12 ke zřizovací listině,

č. j. 244/2003, ze dne 12. 3. 2003, ve znění změn a dodatků, příspěvkové organizace
název: Oblastní muzeum v Mostě, příspěvková organizace
IČ: 00080730, sídlo: Most, Československé armády č. p. 1360, PSČ: 434 38,
dodatkem č. 10 ke zřizovací listině,

č.j. 245/2003 ze dne 12. 3. 2003, ve znění změn a dodatků, příspěvkové organizace
název: Oblastní muzeum v Chomutově, příspěvková organizace IČ:
00360571, sídlo: Chomutov, Palackého 86, PSČ 430 01,
dodatkem č. 8 ke zřizovací listině,

č. j. 248/2011 ze dne 21. 12. 2011, ve znění změn a dodatků, příspěvkové organizace
název: Zámek Nový Hrad, příspěvková organizace
IČ: 72557257, sídlo: Jimlín č. p. 220, PSČ: 440 01,
dodatkem č. 3 ke zřizovací listině,

dle vzoru dodatku uvedeného v příloze č. 23 tohoto usnesení.

2. o změně zřizovacích listin příspěvkových organizací Ústeckého kraje:

č.j. 217/2002 ze dne 9. 3. 1998, ve znění změn a dodatků, příspěvkové organizace
název: Nemocnice následné péče Most, příspěvková organizace
IČ: 66112338, sídlo: Most, Jana Žižky 1304, PSČ: 434 01
dodatkem č. 22 ke zřizovací listině,

č.j. 222/2002 ze dne 18. 12. 2002, ve znění změn a dodatků, příspěvkové organizace
název: Nemocnice následné péče Ryjice, příspěvková organizace
IČ: 72753536, sídlo: Ryjice č. p. 1, PSČ: 403 31
dodatkem č. 21 ke zřizovací listině,

č.j. 246/2003 ze dne 12. 3. 2003, ve znění změn a dodatků, příspěvkové organizace
název: Zdravotnická záchranná služba Ústeckého kraje, příspěvková organizace,
IČ: 00829013, sídlo: Ústí nad Labem, Sociální péče 799/7A, PSČ: 400 01
dodatkem č. 21 ke zřizovací listině,

č.j. 130/2001, ze dne 28. 11. 2001, ve znění změn a dodatků, příspěvkové organizace:
název: Správa a údržba silnic Ústeckého kraje, příspěvková organizace
IČ: 00080837, sídlo: Dubí 3, Ruská 260, PSČ 417 03,
dodatkem č. 24 ke zřizovací listině,

dle vzoru dodatku uvedeného v příloze č. 24 tohoto usnesení.

C) ukládá

1. Ing. Milanu Zemaníkovi, řediteli Krajského úřadu Ústeckého kraje, přizpůsobit Směrnici krajského úřadu Pravidla pro tvorbu a provádění změn zřizovacích listin příspěvkových organizací Ústeckého kraje změně pravidel schválené pod bodem A) tohoto usnesení.

Termín: bezodkladně

2. Ing. Štěpánu Haraštovi, vedoucímu odboru školství, mládeže a tělovýchovy, Ing. Petru Severovi, vedoucímu odboru sociálních věcí a zdravotnictví, Mgr. Radkovi Spálovi, vedoucímu odboru kultury a památkové péče, Ing. Jindřichu Fraňkovi, vedoucímu odboru dopravy a silničního hospodářství a Ing. Jindřichu Šimákovi, vedoucímu odboru majetkového, vyhotovit dodatky dle bodu B) tohoto usnesení a předložit je k podpisu.

Termín: bezodkladně

Usnesení č. 60/104R/2012

Příprava 30. zasedání Zastupitelstva Ústeckého kraje ve III. volebním období

Rada Ústeckého kraje po projednání

A) bere na vědomí

ústní informaci o přípravě 30. zasedání Zastupitelstva Ústeckého kraje ve III. volebním období 2008 – 2012 dne 27. 6. 2012

B) schvaluje

1. návrh programu 30. Zastupitelstva Ústeckého kraje ve III. volebním období 2008 – 2012
2. harmonogram zabezpečení 30. zasedání Zastupitelstva Ústeckého kraje ve III. volebním období 2008 – 2012

Seznam příloh:

- Příloha č. 1 k usnesení č. 8/104R/2012 – Přehled škol**
- Příloha č. 2 k usnesení č. 13/104R/2012 – Metodika zpracování finančních plánů příspěv. organizací ÚK**
- Příloha č. 3 k usnesení č. 13/104R/2012 – Rok 2013 - Přílohy a postupy k Metodice finančních plánů příspěv. organizací ÚK**
- Příloha č. 4 k usnesení č. 13/104R/2012 – Finanční plán na rok 2013**
- Příloha č. 5 k usnesení č. 13/104R/2012 – Přehled odpisů podle odpisového plánu 2013 – souhrn podle odpisových skupin**
- Příloha č. 6 k usnesení č. 13/104R/2012 – Přehled závazných ukazatelů na rok 2013**
- Příloha č. 7 k usnesení č. 13/104R/2012 – Přehled odvodů z odpisů příspěvkových organizací včetně zdůvodnění případného snížení odvodu na rok 2013**
- Příloha č. 8 k usnesení č. 13/104R/2012 – Přehled vývoje příspěvku na provoz a přehled vývoje platů za roky 2010 – 2013**
- Příloha č. 9 k usnesení č. 13/104R/2012 – Harmonogram projednání finančních plánů a závazných ukazatelů na rok 2013**
- Příloha č. 10 k usnesení č. 14/104R/2012 – Rozpočtový výhled 2013-2017 - rekapitulace**
- Příloha č. 11 k usnesení č. 14/104R/2012 – Rozpočtový výhled 2013-2017 - příjmy a financování**
- Příloha č. 12 k usnesení č. 14/104R/2012 – Rozpočtový výhled 2013-2017 - běžné výdaje**
- Příloha č. 13 k usnesení č. 14/104R/2012 – Rozpočtový výhled 2013-2017 - kapitálové výdaje**
- Příloha č. 14 k usnesení č. 18/104R/2012 – Návrh smlouvy o poskytnutí dotace**

- Příloha č. 15 k usnesení č. 26/104R/2012 – Nařízení ÚK o zřízení Přírodní památky Sovice u Brzánků a stanovení jejích bližších ochranných podmínek**
- Příloha č. 16 k usnesení č. 39/104R/2012 – Dodatek č.2 ke zřiz. listině č.j. ŠR 21/2005**
- Příloha č. 17 k usnesení č. 39/104R/2012 – Dodatek č.2 ke zřiz. listině č.j. ŠR 16/2005**
- Příloha č. 18 k usnesení č. 55/104R/2012 – Smlouva č. CZ.1.09/3.2.00/35.00792 o poskytnutí dotace z rozpočtových prostředků Regionální rady regionu soudružnosti Severozápad**
- Příloha č. 19 k usnesení č. 55/104R/2012 – Smlouva č. CZ.1.09/3.2.00/35.00793 o poskytnutí dotace z rozpočtových prostředků Regionální rady regionu soudružnosti Severozápad**
- Příloha č. 20 k usnesení č. 56/104R/2012 – Dodatek ke smlouvě o závazku veřejné služby s dopravcem Autobusy KAVKA, a.s. – oblast Litvínovsko**
- Příloha č. 21 k usnesení č. 56/104R/2012 – Dodatek ke smlouvě o závazku veřejné služby s dopravcem Veolia Transport Teplice, s.r.o. – oblast Příměstská doprava Teplice**
- Příloha č. 22 k usnesení č. 59/104R/2012 – Změna Pravidel pro tvorbu a provádění zřizovacích listin příspěvkových organizací Ústeckého kraje**
- Příloha č. 23 k usnesení č. 59/104R/2012 - Vzor dodatku ke zřizovací listině dle přílohy č. 1a) a 1c) Pravidel pro tvorbu a provádění změn zřizovacích listin příspěvkových organizací Ústeckého kraje**
- Příloha č. 24 k usnesení č. 59/104R/2012 – Vzor dodatku ke zřizovací listině dle přílohy č. 1b) Pravidel pro tvorbu a provádění změn zřizovacích listin příspěvkových organizací Ústeckého kraje**

Vybrané obory H

Počet dotčených škol: **15**

Počet žáků celkem: **1403**

Počty v oborech (dle motivačního programu):

33-59-H/01 Čalouník	28
36-52-H/001 // 36-52-H/01 Instalatér	366
36-55-H/001 Klempíř - stavební výroba	7
36-67-H/004 Obkladač (dobíhající)	0
36-69-H/001 // 36-69-H/01 Pokrývač	0
36-64-H/001 // 36-64-H/01 Tesař	59
29-56-H/01 Řezník-uzenář	75
23-51-H/001 // 23-51-H/01 Zámečnick / Strojní mechanik	524
36-67-H/001 // 36-67-H/01 Zedník	344

Kód	Název školy	KKOV	Název oboru
DC-K-013	Střední škola lodní dopravy a technických řemesel, Děčín VI, příspěvková organizace	23-51-H/001	Zámečnick
DC-K-013		23-51-H/01	Strojní mechanik
DC-K-013		36-52-H/001	Instalatér
DC-K-013		36-52-H/01	Instalatér
DC-K-013		36-67-H/001	Zedník
DC-K-013		36-67-H/01	Zedník
DC-K-016	Vyšší odborná škola a Střední škola, Varnsdorf, příspěvková organizace	23-51-H/001	Zámečnick
DC-K-016		23-51-H/01	Strojní mechanik
CV-K-134	Obchodní akademie, Střední odborná škola gastronomie a Střední odborné učiliště, Chomutov, příspěvková organizace	29-56-H/01	Řezník-uzenář
CV-K-136	Střední škola energetická a stavební, Chomutov, Na Průhoně 4800, příspěvková organizace	23-51-H/001	Zámečnick
CV-K-136		23-51-H/01	Strojní mechanik
CV-K-136		36-52-H/001	Instalatér
CV-K-136		36-52-H/01	Instalatér
CV-K-136		36-64-H/001	Tesař
CV-K-136		36-67-H/001	Zedník
CV-K-136		36-67-H/01	Zedník
CV-K-141	Střední škola technická a automobilní Chomutov, příspěvková organizace	23-51-H/01	Strojní mechanik
LT-K-226	Střední škola hotelnictví, gastronomie a služeb, Litoměřice, Dlouhá 6, příspěvková organizace	36-52-H/001	Instalatér
LT-K-226		36-52-H/01	Instalatér
LT-K-226		36-67-H/001	Zedník
LT-K-226		36-67-H/01	Zedník
LT-K-228	Vyšší odborná škola obalové techniky a Střední škola, Štětí, Kostelní 134, příspěvková organizace	23-51-H/001	Zámečnick
LT-K-228		23-51-H/01	Strojní mechanik
LT-K-230	Střední odborná škola a Střední odborné učiliště, Roudnice nad Labem, Neklanova 1806, příspěvková organizace	36-52-H/001	Instalatér
LT-K-230		36-52-H/01	Instalatér
LT-K-230		36-67-H/001	Zedník
LT-K-230		36-67-H/01	Zedník

Kód	Název školy	KKOV	Název oboru
LN-K-356	Střední odborná škola, Louny, příspěvková organizace	23-51-H/001	Zámečnick
LN-K-356		23-51-H/01	Strojní mechanik
LN-K-356		36-52-H/001	Instalatér
LN-K-356		36-52-H/01	Instalatér
LN-K-356		36-67-H/001	Zedník
LN-K-356		36-67-H/01	Zedník
LN-K-358	Střední odborná škola a Střední odborné učiliště, Podbořany, příspěvková organizace	23-51-H/01	Strojní mechanik
LN-K-358		36-52-H/001	Instalatér
LN-K-358		36-52-H/01	Instalatér
MO-K-451	Střední škola technická, Most, příspěvková organizace	23-51-H/001	Zámečnick
MO-K-451		23-51-H/01	Strojní mechanik
MO-K-451		36-52-H/001	Instalatér
MO-K-451		36-52-H/01	Instalatér
MO-K-451		36-67-H/001	Zedník
MO-K-451		36-67-H/01	Zedník
MO-K-451		23-51-H/01	Strojní mechanik
MO-K-454	Střední odborná škola, Litvínov - Hamr, příspěvková organizace	33-59-H/01	Čalouník
MO-K-454		36-64-H/01	Tesař
TP-K-522	Střední škola stavební, Teplice, příspěvková organizace	23-51-H/001	Zámečnick
TP-K-522		23-51-H/01	Strojní mechanik
TP-K-522		36-52-H/001	Instalatér
TP-K-522		36-52-H/01	Instalatér
TP-K-522		36-55-H/001	Klempíř - stavební výroba
TP-K-522		36-67-H/001	Zedník
TP-K-522		36-67-H/004	Obkladač
TP-K-522		36-67-H/01	Zedník
UL-K-637	Střední škola stavební a technická, Ústí nad Labem, Čelakovského 5, příspěvková organizace	23-51-H/001	Zámečnick
UL-K-637		23-51-H/01	Strojní mechanik
UL-K-637		36-52-H/001	Instalatér
UL-K-637		36-52-H/01	Instalatér
UL-K-637		36-64-H/001	Tesař
UL-K-637		36-64-H/01	Tesař
UL-K-637		36-67-H/001	Zedník
UL-K-644	Střední škola a Základní škola, Trmice, příspěvková organizace	29-56-H/01	Řezník-uzenář

Metodika finančních plánů příspěvkových organizací Ústeckého kraje

Čl. 1

Úvodní ustanovení

- 1.1 Tato metodika upravuje tvorbu a úpravy finančních a odpisových plánů a závazných ukazatelů příspěvkových organizací Ústeckého kraje (dále jen příspěvkové organizace).
- 1.2 Je zpracována v souladu s příslušnými právními předpisy, zejména:
- ❖ zákonem č. 129/2000 Sb., o krajích (krajské zřízení), ve znění pozdějších předpisů,
 - ❖ zákonem č. 250/2000 Sb., o rozpočtových pravidlech územních rozpočtů, ve znění pozdějších předpisů,
 - ❖ zákonem č. 320/2001 Sb., o finanční kontrole, ve znění pozdějších předpisů.

Čl. 2

Zásady sestavení a úpravy finančních plánů příspěvkových organizací

- 2.1 Na základě zřizovací listiny, čl. Hospodaření organizace, mají příspěvkové organizace povinnost sestavit finanční plán na příslušné rozpočtové období.
- 2.2 Finanční plán každé příspěvkové organizace bude zpracován s ohledem na zásady efektivity, hospodárnosti a účelnosti. Bude předložen jako vyrovnaná bilance předpokládaných nákladů a výnosů (zahrnující hlavní i doplňkovou činnost), s předpokládaným příspěvkem zřizovatele, včetně případného zahrnutí použití peněžních fondů (rezervního, investičního, odměn atd.)
- 2.3 Finanční plán bude sestaven na základě:
- ❖ skutečných nákladů a výnosů k 30. 6. běžného roku,
 - ❖ očekávané skutečnosti k 31. 12. běžného roku (náklady, výnosy) – budou odečteny jednorázové náklady a výnosy běžného roku (např. projekty, velké opravy),
 - ❖ uzavřených smluv,
 - ❖ informací o cenách v následujícím roce,
 - ❖ prognózy České národní banky o vývoji inflace.
- 2.4 Součástí finančních plánů bude komentář, který bude u každého nákladového a výnosového účtu obsahovat věcnou náplň (konkrétní rozpis). V případě provozování doplňkové činnosti budou okomentovány obě činnosti zvlášť. U položky 511 – opravy a udržování – budou vypsány názvy předpokládaných stavebních prací a názvy opravovaných zařízení. Provedení drobných prací na jednom č. p., nebo drobných oprav strojů a zařízení, případně souborů zařízení u SÚS ÚK a dalších velkých organizací, bude vyjmenováno heslovitě po oblastech a vyčísleno jednou částkou.
- 2.5 Dále bude zdůvodněno zejména navýšení nákladových účtů o více než 10% nebo o více než 1 mil. Kč (v případě, že navýšení nedosáhne 10%) a u výnosových účtů každé snížení oproti předpokládané skutečnosti k 31. 12. běžného roku. Zřizovatel si může v odůvodněných případech (výrazné rozdíly) vyžádat od příspěvkových organizací komentář k rozdílu mezi schváleným plánem běžného roku a navrhovaným finančním plánem na následující rok.

2.6 Svodné odbory mohou přidat další účty (příp. sloupec) a rozčlenit je nad rámec uvedeného podle vlastního uvážení, tak, aby byly uvedeny všechny předpokládané náklady a výnosy. Součet všech použitých nákladových účtů bude zobrazen v řádku NÁKLADY CELKEM. Totožné zobrazení bude i u výnosových účtů.

2.7 Finanční plány budou obsahovat:

- ❖ skutečnost za poslední 2 ukončené roky,
- ❖ schválený finanční plán běžného roku,
- ❖ upravený finanční plán běžného roku s rozdělením na hlavní a doplňkovou činnost,
- ❖ skutečnost k 30. 6. běžného roku za hlavní a doplňkovou činnost,
- ❖ předpokládanou skutečnost k 31. 12. běžného roku za hlavní a doplňkovou činnost,
- ❖ finanční plán na následující rok s rozdělením na hlavní a doplňkovou činnost.

Dále bude vyplněna tabulka Doplňkové údaje z důvodu sledování vývoje a posouzení nároků příspěvkové organizace:

- ❖ poslední dva ukončené roky - skutečnost,
- ❖ běžný rok - předpokládaná skutečnost,
- ❖ následující rok- plán.

2.8 V případě, že má příspěvková organizace doplňkovou činnost:

- ❖ bude vypsána dle zřizovací listiny,
- ❖ v případě nezahrnutí do plánu bude okomentováno.

Pokud doplňkovou činnost příspěvková organizace nemá uvedenou ve zřizovací listině, bude tato skutečnost v komentáři zmíněna.

2.9 Do nákladových účtů se promítnou předpokládané ceny dodávek, služeb nebo stavebních prací viz S-03/2012 Pravidla pro zadávání veřejných zakázek Ústeckým krajem a jím zřizovanými příspěvkovými organizacemi.

2.10 Použití peněžních fondů bude realizováno podle Směrnice S-04/2006 pro použití peněžních fondů příspěvkových organizací zřizovaných Ústeckým krajem. Příspěvková organizace uvede předpokládané použití peněžních fondů a další důležité informace.

2.11 Finanční plány projedná svodný odbor se zástupci příspěvkových organizací.

2.12 Termín předání finančních plánů na svodný odbor je srpen běžného roku - konkrétně bude určeno svodným odborem. Termín předání podkladů s vyjádřením svodného odboru na ekonomický odbor je dán harmonogramem.

2.13 Finanční plány příspěvkových organizací na následující rok předané svodným odborem předkládá do Rady Ústeckého kraje ekonomický odbor po projednání ve Finanční komisi Rady Ústeckého kraje.

2.14 Během roku mohou příspěvkové organizace upravovat finanční plány na základě:

- a) přesunu prostředků, při němž se jednotlivé náklady nebo výnosy navzájem ovlivňují, aniž by se změnil jejich celkový objem,
- b) použití nových, nepředvídaných výnosů k úhradě nových, nezajištěných nákladů, čímž se zvýší celkový objem finančního plánu,

- c) vázání nákladů, jestliže je jejich krytí ohroženo neplněním výnosů; tímto opatřením se objem finančního plánu snižuje.

Úpravy finančního plánu během roku úzce souvisí s dodržováním zákona č. 320/2001 Sb., o finanční kontrole, ve znění pozdějších předpisů. Systém změn finančního plánu během roku je, vyjma závazných ukazatelů a odpisových plánů, v kompetenci svodného odboru. V případě změny závazných ukazatelů, případně změny výše odpisů, je úprava finančního plánu povinná.

2.15 Použití peněžních fondů během roku:

Pokud převod z rezervního do investičního fondu ovlivní provozní náklady příspěvkové organizace, bude tato skutečnost vyčíslena v důvodové zprávě materiálu pro Finanční komisi i Radu Ústeckého kraje. Případné ovlivnění provozních nákladů svodný odbor zohlední i při schvalování použití peněžních fondů, které je v jeho kompetenci.

Čl. 3

Odpisový plán

- 3.1 Povinnost sestavovat odpisový plán vyplývá z ustanovení § 28 odst. 6 zákona č. 563/1991 Sb., o účetnictví, ve znění pozdějších předpisů a § 31 odst. 1 písm. a) zákona č. 250/2000 Sb., o rozpočtových pravidlech územních rozpočtů, ve znění pozdějších předpisů.
- 3.2 Příspěvková organizace zpracuje Přehled odpisů podle odpisového plánu, v souhrnu podle odpisových skupin v souladu s Českým účetním standardem č. 708 – Odpisování dlouhodobého majetku. Na vyžádání je třeba odpisový plán doložit soupisem odpisů jednotlivého majetku.
- 3.3 Přehled odpisů podle odpisového plánu bude předložen zřizovateli ke schválení současně s finančním plánem. K projednání do Rady Ústeckého kraje jej předkládá ekonomický odbor v souladu s harmonogramem.
- 3.4 Během roku bude případná změna přehledu odpisů podle odpisového plánu souhrnně předložena zřizovateli ke schválení podle potřeby, nejpozději do posledního jednání Rady Ústeckého kraje v kalendářním roce. Změnu předkládá do Rady Ústeckého kraje svodný odbor.

Čl. 4

Stanovení příspěvku zřizovatele

- 4.1 Odbor školství, mládeže a tělovýchovy zpracuje vždy na daný rok jako podklad pro normativní stanovení příspěvku zřizovatele „Metodiku rozpisu financování příspěvků na provozní výdaje škol a školských zařízení zřizovaných Ústeckým krajem“.
- Normativy provozních výdajů z rozpočtu Ústeckého kraje na činnost škol a školských zařízení budou stanoveny jako roční objem provozních výdajů připadajících na jednotku výkonu tj. dítě, žáka nebo studenta v určitém oboru vzdělání a formě vzdělávání ve škole nebo určité školské službě ve školském zařízení.

Každá jednotka výkonu bude ohodnocena bodovou sazbou. Při jejím stanovení bude odbor školství, mládeže a tělovýchovy vycházet zejména z:

- ❖ dlouhodobých celorepublikových průměrů nákladovosti srovnatelných oborů vzdělání a forem vzdělávání ve školách nebo srovnatelných školských služeb ve školských zařízeních všech veřejných zřizovatelů,
- ❖ postupu na vytvoření soustavy páteřních škol zřizovaných Ústeckým krajem a normativního financování jejich provozních nákladů schváleného usnesením Zastupitelstva Ústeckého kraje,
- ❖ dlouhodobého záměru vzdělávání a rozvoje vzdělávací soustavy v Ústeckém kraji na dané období.

Skutečné hodnoty normativů vyjádřeny v Kč na daný rok budou určeny následovně:

- 1) Celkový objem finančních prostředků určených na provozní výdaje škol a školských zařízení, který bude odpovídat částce uvedené ve schváleném rozpočtovém výhledu Ústeckého kraje na daný rok (Rozpočtový výhled Ústeckého kraje na dané období), bude po odečtení částky na mimonormativní příspěvky vydělen celkovým počtem bodů sečtených za všechny školy a školská zařízení podle počtu a struktury jednotek výkonů, čímž bude určena hodnota bodu v Kč na daný rok.
- 2) Zpětně pak bude hodnota normativu v Kč pro každou jednotku výkonu získána vynásobením počtu bodů bodovou sazbou, již byla ohodnocena příslušná jednotka výkonu.

Počet a struktura jednotek výkonů dle jednotlivých škol a školských zařízení bude vycházet ze statistických zahajovacích výkonových výkazů k 30. 9. příslušného roku resp. 31. 10. příslušného roku (podle povahy činnosti školy či školského zařízení), které jsou příspěvkové organizace povinny na základě § 28 odst. 5 zákona č. 561/2004 Sb., o předškolním, základním, středním, vyšším odborném a jiném vzdělávání (školský zákon), ve znění pozdějších předpisů, předávat krajskému úřadu. Výjimku tvoří dětské domovy, kde je jednotkou výkonu 1 lůžko z celkové kapacity.

- 4.2 Ostatním příspěvkovým organizacím bude příspěvek stanoven individuálně.
- 4.3 U příspěvkových organizací v oblasti sociálních věcí je příspěvek stanoven zejména s ohledem na náklady, které nelze hradit z dotace na sociální služby z Ministerstva práce a sociálních věcí v souladu se zákonem č. 108/2006 Sb., o sociálních službách, ve znění pozdějších předpisů. Jedná se o odpisy, pořízení dlouhodobého hmotného a nehmotného majetku apod.
- 4.4 Celkový roční objem příspěvků zřizovatele za oblast bude odpovídat částce uvedené v aktuálně schváleném rozpočtovém výhledu Ústeckého kraje.
- 4.5 Svodné odbory si mohou podle potřeby samy stanovit další sledované ukazatele pro spravované příspěvkové organizace.

Čl. 5

Závazné ukazatele příspěvkových organizací

- 5.1 Veškeré závazné ukazatele jsou součástí rozpočtu svodného odboru.

Závaznými ukazateli jsou:

- 1) **Příspěvek zřizovatele:**

- a) příspěvek na provoz:
- jedná se o provozní náklady.

Pozn.: u příspěvkových organizací v oblasti školství, mládeže a tělovýchovy se jedná o tzv. nepřímé náklady, hrazené z vlastních prostředků kraje

- b) účelový příspěvek na velkou údržbu:
- jedná se o akce velké údržby, které si zajišťuje příspěvková organizace sama.
- Součástí stanovení závazného ukazatele je termín vyúčtování. O vratkách případného nedočerpání nad 1 000 Kč rozhodne Rada Ústeckého kraje, a to pouze v případě požadavku příspěvkové organizace na jiné využití poskytnutých prostředků.
- c) účelová investiční dotace:
- jedná se o investiční akce, které si zajišťuje příspěvková organizace sama.
- Součástí stanovení závazného ukazatele je termín vyúčtování. O vratkách případného nedočerpání nad 1 000 Kč rozhodne Rada Ústeckého kraje, a to pouze v případě požadavku příspěvkové organizace na jiné využití poskytnutých prostředků.

2) **Objem prostředků na platy v absolutní výši**

Zřizovatel stanoví objem prostředků na platy v absolutní výši. V tomto závazném ukazateli nejsou zahrnuty náhrady za pracovní neschopnost a ostatní osobní náklady.

Poznámka:

Závazný ukazatel „objem prostředků na platy v absolutní výši“ se netýká příspěvkových organizací v oblasti školství, neboť finanční prostředky na přímé náklady jsou poskytovány MŠMT a mají vlastní metodiku usměrňování.

3) **Výše povinného odvodu z odpisů majetku dle ust. § 28 odst. 6 písm. b) zákona č. 250/2000 Sb., o rozpočtových pravidlech územních rozpočtů, ve znění pozdějších předpisů**

Zřizovatel stanoví případný objem odvodu z odpisů.

5.2 Závazné ukazatele příspěvkových organizací na následující rok předkládá do Rady Ústeckého kraje ke schválení ekonomický odbor po projednání ve Finanční komisi Rady Ústeckého kraje.

5.3 Změny závazných ukazatelů během roku předkládá do Rady Ústeckého kraje svodný odbor po předchozím projednání ve Finanční komisi Rady Ústeckého kraje.

5.4 **Navýšení příspěvku během roku:**

V návrhu usnesení na zvýšení závazných ukazatelů podle čl. 5.1 bodu 1) bude vždy uvedena účelovost příspěvku a povinnost vyúčtovat ho do určitého data. O vratkách případného nedočerpání nad 1 000 Kč rozhodne Rada Ústeckého kraje, a to pouze v případě požadavku příspěvkové organizace na jiné využití poskytnutých prostředků. Pokud je navrhováno zvýšení u příspěvkových organizací, u nichž se předpokládá sloučení s jinou příspěvkovou organizací, přechod pod jiného zřizovatele nebo zánik, bude tato skutečnost uvedena ve vyjádření svodného oboru. U příspěvkových organizací v oblasti školství bude uvedeno, zda se jedná o páteřní školu. V případě,

že plánované zvýšení závazného ukazatele ovlivní provozní náklady příspěvkové organizace, bude tato skutečnost uvedena a konkrétně vyčíslena v důvodové zprávě materiálu pro Finanční komisi i Radu Ústeckého kraje.

Čl. 6

Činnost svodných odborů

- 6.1 Při kontrole finančních plánů se svodný odbor zaměří na:
- ❖ hospodárnost, efektivnost a účelnost navrhovaných nákladů,
 - ❖ posouzení souladu navrhovaných výnosů se skutečným vývojem výnosů v běžném roce včetně zohlednění při stanovení příspěvku zřizovatele,
 - ❖ zapojení fondů v případě jejich čerpání (např. fond rezervní, fond investiční – neinvestiční čerpání na opravy).
- 6.2 V komentáři svodný odbor u každé příspěvkové organizace uvede:
- 1) Zdůvodnění významných změn závazných ukazatelů oproti předchozímu roku (např. zvýšení objemu prostředků na platy v absolutní výši – nový pracovník, návrat zaměstnance z mateřské dovolené, platové postupy...). Významné změny jsou posuzovány na základě čl. 2 odst. 2.5 této metodiky.
 - 2) Informaci o případném předpokladu zániku, sloučení nebo přechodu příspěvkové organizace pod jiného zřizovatele.
 - 3) Stanovisko k předloženému finančnímu plánu.
- 6.3 V případě, že některá příspěvková organizace předloží finanční plán se záporným výsledkem hospodaření přes požadavek stanovený v čl. 2 odst. 2.2, svodný odbor přiloží své stanovisko k jeho vyrovnání.
- 6.4 Svodný odbor zpracuje za oblast:
- a) souhrnný komentář, který bude obsahovat zásady stanovení příspěvku zejména zdůvodnění změn proti předchozímu období,
 - b) přehled závazných ukazatelů,
 - c) přehledy vývoje závazných ukazatelů.

Čl. 7

Závěrečná ustanovení

- 7.1 Konkrétní způsob předložení údajů, včetně projednání v orgánech Ústeckého kraje, bude stanoven formou příloh pro aktuální rok.
- 7.2 Příspěvkové organizace zřizované Ústeckým krajem a odbory krajského úřadu jsou povinny se touto metodikou řídit.
- 7.3 Výjimku z této metodiky schvaluje Rada Ústeckého kraje.
- 7.4 Tato metodika bude poprvé použita pro sestavení finančních plánů pro rok 2013.
- 7.5 Tato metodika byla schválena Radou Ústeckého kraje usnesením ze dne.... a nahrazuje metodiku schválenou Radou Ústeckého kraje usnesením 13/77R/2011 ze dne 18. 5. 2011, která je platná do 31. 12. 2012.

Jana Vaňhová
hejtmanka Ústeckého kraje

Rok 2013 - Přílohy a postupy k Metodice finančních plánů příspěvkových organizací Ústeckého kraje

Veškeré údaje, pokud není uvedeno jinak, jsou uváděny v celých tis. Kč. Při zaokrouhlování se postupuje od celkových konečných součtů k mezisoučtům a jednotlivým položkám.

Příloha č. 3: Finanční plán na rok 2013

Bude zpracována v souladu s čl. 2 Metodiky finančních plánů příspěvkových organizací Ústeckého kraje. U účtů č. 506, 507, 508 a 516 nebudou uvedeny skutečnosti za rok 2010, 2011 a ani nebude uvedena částka schváleného finančního plánu na rok 2012. Tyto částky budou zahrnuty v celkových výnosech daného sloupce. V ostatních sloupcích budou příspěvkové organizace u těchto účtů uvádět částky se záporným znaménkem.

Z důvodu jednotného vykazování budou mzdové náklady v příloze č. 3 (v tabulce nebo komentáři) rozděleny následujícím způsobem (neplatí pro oblast školství):

Účet 521 – mzdové náklady, z toho:

- ❖ Objem prostředků na platy v absolutní výši (závazný ukazatel),
- ❖ Ostatní osobní náklady,
- ❖ Náhrady mzdy za dočasnou pracovní neschopnost.

Čl. 2 bod 2.10: Důležitými informacemi se myslí např. žádost o snížení odvodu z odpisů, nutnost použití investičního fondu na odstranění havárie.

Čl. 2 bod 2.15: Převodem z Rezervního do Investičního fondu, který ovlivní provozní náklady příspěvkové organizace je např. poskytnutý příspěvek na velkou údržbu na výměnu oken na budově školy. Svodný odbor v důvodové zprávě uvede vyčíslení úspory nákladů na energii po výměně oken. Vyčíslení úspory provozních nákladů uvede příspěvková organizace v žádosti o příspěvek a bude provedeno na základě odborného stanoviska:

- ❖ na základě energetického auditu, pokud je zpracován,
- ❖ odborného stanoviska dodavatele služeb, které nebude hrazeno nad rámec zakázky,
- ❖ případně odborným stanoviskem příspěvkové organizace.

Příloha č. 4: Přehled odpisů podle odpisového plánu na rok 2013 – souhrn podle odpisových skupin

Bude zpracována v souladu s čl. 3 Metodiky finančních plánů příspěvkových organizací Ústeckého kraje.

Příloha č. 5: Přehled závazných ukazatelů na rok 2013

Bude zpracována v souladu s čl. 4 a čl. 5 Metodiky finančních plánů příspěvkových organizací Ústeckého kraje.

1) Závazný ukazatel Výše povinného odvodu z odpisů bude tvořen:

- z odpisů nemovitého majetku – bude použit na velkou údržbu a investiční akce na majetku svěřeném příspěvkovým organizacím, které převážně provádí zřizovatel
- z odpisů movitého majetku – bude následně přerozdělen mezi organizace, které potřebují finanční prostředky na řešení havárií, případně hygienických výměrů

Odvody z nemovitého a movitého majetku se vždy zaokrouhlí dolů na celé tis. Kč, z důvodu, aby se příspěvkové organizace nedostaly k záporným stavům na investičních fondech.

Do závazného ukazatele se nezapočítávají finanční prostředky vzniklé z odpisů majetku, který byl vytvořen v rámci realizace projektů nebo v doplňkové činnosti a dále vlastní podíl na realizaci projektů. Případné výjimky nad rámec uvedeného může schválit Rada Ústeckého kraje při schvalování závazných ukazatelů na rok 2013.

- 2) Žádosti na profinancování havárií nebudou předkládány k projednání zřizovateli v případě, že se bude jednat o částky do výše 5 % schváleného závazného ukazatele – příspěvku zřizovatele na provoz (během roku se načítá). Tyto musí příspěvková organizace řešit v rámci úspor ve svém finančním plánu. Svodný odbor může po konzultaci s ekonomickým odborem předfinancovat úhradu havárie a mimořádných nákladů v rámci úpravy finančního toku odboru.
- 3) Navýšení příspěvku během roku, který ovlivní provozní náklady příspěvkové organizace je např. účelová investiční dotace na rekonstrukci kotelny. Svodný odbor v důvodové zprávě uvede vyčíslení úspory provozních nákladů zrekonstruované kotelny. Vyčíslení úspory provozních nákladů uvede příspěvková organizace v žádosti o příspěvek a bude provedeno na základě odborného stanoviska:
 - ❖ na základě energetického auditu, pokud je zpracován,
 - ❖ odborného stanoviska dodavatele služeb, které nebude hrazeno nad rámec zakázky,
 - ❖ případně odborným stanoviskem příspěvkové organizace.

Příloha č. 6: Přehled odvodů z odpisů příspěvkových organizací včetně zdůvodnění případného snížení odvodu na rok 2013

Bude zpracována v souladu s čl. 5 Metodiky finančních plánů příspěvkových organizací Ústeckého kraje.

Příloha č. 7: Přehled vývoje příspěvku na provoz a přehled vývoje platů za roky 2009 – 2013

Bude zpracována v souladu s čl. 4 a čl. 5 Metodiky finančních plánů příspěvkových organizací Ústeckého kraje.

Příloha č. 8: Harmonogram projednání finančních plánů a závazných ukazatelů na rok 2013

Datum: 2. 5. 2012

Zpracoval: ekonomický odbor

Výnosy	Skutečnost		Schválený FP na rok 2012	Upravený FP roku 2012			Skutečnost k 30. 6. 2012 za HČ a DČ	Předpokládaná skutečnost k 31. 12. 2012 za HČ a DČ	FP na rok 2013		
	r. 2010	r. 2011	Celkem	Celkem	HČ	DČ			Celkem	HČ	DČ
601 - Výnosy z prodeje vlastních výrobků				0					0		
602 - Výnosy z prodeje služeb, z toho:	0	0	0	0	0	0	0	0	0	0	0
				0					0		
				0					0		
603 - Výnosy z pronájmu				0					0		
604 - Výnosy z prodaného zboží				0					0		
644 - 646 - Výnosy z prodeje materiálu, DNM, DHM kromě pozemků				0					0		
648 - Cerpání fondů, z toho:	0	0	0	0	0	0	0	0	0	0	0
RF				0					0		
IF (pouze na opravy)				0					0		
FKSP (např. prac. oděvy)				0					0		
FO				0					0		
649 - Ostatní výnosy z činnosti				0					0		
662 - 669 - Úroky, kurzové zisky a ostatní finanční výnosy				0					0		
672 - výnosy vybraných místních vládních institucí z transferů celkem (A+B+C), z toho:	0	0	0	0	0	0	0	0	0	0	0
A - výnosy z nároků na prostředky z rozpočtu ÚK celkem,	0	0	0	0	0	0	0	0	0	0	0
ZU - příspěvek na provoz				0					0		
ZU - příspěvek na velkou údržbu				0					0		
ostatní výnosy z rozpočtu ÚK (účelové příspěvky,				0					0		
B - výnosy z transferů ze SR (UZ 33353,...)				0					0		
C - ostatní transfery mimo rozpočet ÚK				0					0		
Výnosy celkem	xxxx	xxxx	0	0	0	0	0	0	0	0	0

Doplňkové údaje:	r. 2010 skutečnost	r. 2011 skutečnost	r. 2012 předpoklad	r. 2013 plán
Přepočtený počet zaměstnanců*				
Průměrný plat (mzda) měsíčně v Kč				
Podíl tržeb za vlastní výkony a za zboží na celkových nákladech v %				
Období:**	2009/2010	2010/2011	2011/2012	2012/2013
Počet výkonů (např. lůžek, klientů, návštěvníků, žáků ve šk. roce)				

* průměrný evidenční počet zaměstnanců, přepočtený na plně zaměstnané

** uvedené období se vztahuje k počtu žáků ve školním roce; pro ostatní platí rok uvedený v hlavičce tabulky

Vysvětlivky: FP - finanční plán, HČ - hlavní činnost, DČ - doplňková činnost, SR - státní rozpočet, DNM - dlouhodobý nehmotný majetek, DHM - dlouhodobý hmotný majetek, RF - rezervní fond, IF - investiční fond, ÚK - Ústecký kraj, FKSP - Fond kulturních a sociálních potřeb, FO - Fond odměn, ZU - závazný ukazatel

xxxx - náklady a výnosy CELKEM, zde bude vypsán součet z VYSLEDOVKY

Komentář + vyjádření svodného odboru:

1. rozkliknout word dokument "Komentář + vyjádření svodného odboru"
2. napsat do dokumentu text
3. uložit word dokument (ikona diskety)
4. uložit excel dokument (ikona diskety)

Dokument

Datum zpracování :

Zpracovatel :

Zástupce organizace :

Přehled odpisů podle odpisového plánu na rok 2013 - souhrn podle odpisových skupin

Název organizace:

Číslo organizace:

v tis. Kč

Číslo odpis. skupiny	Pořizovací cena	Oprávký k 1. 1. 2013	Účetní odpisy na rok 2013			Zůstat. cena k 31. 12. 2013
			Movity majetek	Nemovity majetek	Celkem	
a	b	c			d	e=b-c-d
neodepisovaný majetek*					0	0
1					0	0
2					0	0
3					0	0
4					0	0
5					0	0
6					0	0
7					0	0
Celkem	0	0	0	0	0	0

* uvádí se majetek, který je vyloučen z odepisování ze zákona (ustanovení § 27 zákona č. 586/1992 Sb. - umělecká díla, pozemky, apod.). Nebude uveden již zcela odepsaný majetek, který vede příspěvková organizace stále ve své evidenci.

Datum zpracování:

Zpracovatel:

Zástupce organizace:

Přehled závazných ukazatelů příspěvkových organizací Ústeckého kraje na rok 2013

v tis. Kč

Poř. číslo	Zkrácený název příspěvkové organizace	Číslo organizace	ZÁVAZNÉ UKAZATELE					
			Příspěvek zřizovatele			Objem prostředků na platy v absolutní výši	Výše povinného odvodu z odpisů	
			Příspěvek na provoz	Příspěvek na velkou údržbu	Účelová investiční dotace		movitého majetku	nemovitého majetku
1	CELKEM		0	0	0	0	0	0
2	Oblast majetková		0	0	0	0	0	0
3	Krajská majetková	4701						
4	Oblast školství, mládeže a tělovýchovy *							
5	Oblast kultury a památkové péče		0	0	0	0	0	0
6	Severočeská vědecká knihovna Ústí nad Labem	7501						
7	Oblastní muzeum v Děčíně	1501						
8	Oblastní muzeum v Chomutově	2501						
9	Svč.galerie výtvarného umění v Litoměřicích	3501						
10	Galerie moderního umění v Roudnici n.Labem	3502						
11	Oblastní muzeum v Litoměřicích	3503						
12	Galerie Benedikta Rejta v Lounech	4501						
13	Oblastní muzeum v Lounech	4502						
14	Zámek Nový Hrad	4503						
15	Galerie výtvarného umění v Mostě	5501						
16	Oblastní muzeum v Mostě	5503						
17	Regionální muzeum v Teplicích	6501						
18	Severočeská hvězdárna a planetárium v Teplicích	6502						
19	Oblast sociálních věcí		0	0	0	0	0	0
20	Domovy pro seniory Sluknov - Krásná Lípa	1602						
21	Domov pro osoby se zdravotním postižením Brtníky	1603						
22	Ústav sociální péče Jiříkov	1605						
23	Ústav sociální péče Lobendava	1606						
24	Domovy pro osoby se zdravotním postižením Oleška-Kamenice	1607						
25	Domovy sociálních služeb Kadaň a Mašťov	2601						
26	ÚSP pro tělesně postižené dospělé Snědovice	3602						
27	Centrum sociální pomoci Litoměřice	3603						
28	Domov "Bez zámků", Tuchořice	4601						
29	Domov důchodců Meziboří	5602						
30	Domovy sociálních služeb Litvínov	5603						
31	Ústav sociální péče Nová Ves v Horách	5604						
32	Domov důchodců Dubí	6601						
33	Domov důchodců Teplice	6602						
34	Ústav sociální péče Háj u Duchcova	6603						
35	Domovy pro osoby se zdravotním postižením Ústí n.L.	7601						
36	Oblast zdravotnictví		0	0	0	0	0	0
37	Krajské nemocnice	7701						
38	Psychiatrická léčebna Petrohrad	4702						
39	Nemocnice následné péče Most	5702						
40	Nemocnice následné péče Ryjice	7702						
41	Kojenecké ústavy Ústeckého kraje	5721						
42	Zdravotnická záchranná služba ÚK	7711						
43	Oblast dopravy a silničního hospodářství		0	0	0	0	0	0
44	Správa a údržba silnic Ústeckého kraje	0801						
45	CELKEM		0	0	0	0	0	0

Poznámka:

* nejsou rozepsány jednotlivé příspěvkové organizace v oblasti SMT vzhledem k probíhajícím změnám (slučování, převod příspěvkové organizace na jiného zřizovatele)

Datum zpracování :

Zpracovatel :

Přehled odvodů z odpisů příspěvkových organizací včetně zdůvodnění případného snížení odvodu na rok 2013

v tis. Kč

Poř. číslo	Zkrácený název příspěvkové organizace	MOVITÝ MAJETEK			NEMOVITÝ MAJETEK			CELKEM ODVOD	Důvod snížení odvodu
		roční odpisy	výjimky	ODVOD	roční odpisy	výjimky	ODVOD		
1	Oblast majetková	0	0	0	0	0	0		
2	Krajská majetková 4701			0			0		
3	Oblast školství, mládeže a tělovýchovy*	0	0	0	0	0	0		
4	Oblast kultury a památkové péče	0	0	0	0	0	0		
5	Severočeská vědecká knihovna Ústí nad Labem 7501			0			0		
6	Oblastní muzeum v Děčíně 1501			0			0		
7	Oblastní muzeum v Chomutově 2501			0			0		
8	Svč.galerie výtvarného umění v Litoměřicích 3501			0			0		
9	Galerie moderního umění v Roudnici n.Labem 3502			0			0		
10	Oblastní muzeum v Litoměřicích 3503			0			0		
11	Galerie Benedikta Rejta v Lounech 4501			0			0		
12	Oblastní muzeum v Lounech 4502			0			0		
13	Zámek Nový Hrad 4503			0			0		
14	Galerie výtvarného umění v Mostě 5501			0			0		
15	Oblastní muzeum v Mostě 5503			0			0		
16	Regionální muzeum v Teplicích 6501			0			0		
17	Severočeská hvězdárna a planetárium v Teplicích 6502			0			0		
18	Oblast sociálních věcí	0	0	0	0	0	0		
19	Domovy pro seniory Sluknov - Krásná Lípa 1602			0			0		
20	Domov pro osoby se zdravotním postižením Brtníky 1603			0			0		
21	Ústav sociální péče Jiřikov 1605			0			0		
22	Ústav sociální péče Lobendava 1606			0			0		
23	Domovy pro osoby se zdravotním postižením Oleška-Kamenice 1607			0			0		
24	Domovy sociálních služeb Kadaň a Mašťov 2601			0			0		
25	ÚSP pro tělesně postižené dospělé Snědovice 3602			0			0		
26	Centrum sociální pomoci Litoměřice 3603			0			0		
27	Domov "Bez zámků", Tuchořice 4601			0			0		
28	Domov důchodců Meziboří 5602			0			0		
29	Domovy sociálních služeb Litvínov 5603			0			0		
30	Ústav sociální péče Nová Ves v Horách 5604			0			0		
31	Domov důchodců Dubí 6601			0			0		
32	Domov důchodců Teplice 6602			0			0		
33	Ústav sociální péče Háj u Duchcova 6603			0			0		
34	Domovy pro osoby se zdravotním postižením Ústí n.L. 7601			0			0		
35	Oblast zdravotnictví	0	0	0	0	0	0		
36	Krajské nemocnice 7701			0			0		
37	Psychiatrická léčebna Petrohrad 4702			0			0		
38	Nemocnice následné péče Most 5702			0			0		
39	Nemocnice následné péče Ryjice 7702			0			0		
40	Kojenecké ústavy Ústeckého kraje 5721			0			0		
41	Zdravotnická záchranná služba ÚK 7711			0			0		
42	Oblast dopravy a silnič. hospodářství	0	0	0	0	0	0		
43	Správa a údržba silnic Ústeckého kraje 0801			0			0		
44	Celkem	0	0	0	0	0	0		

Poznámka:

* nejsou zropešány jednotlivé příspěvkové organizace v oblasti SMT vzhledem k probíhajícím změnám (slučování, převod organizace na jiného zřizovatele)

Datum zpracování :

Zpracovatel :

Přehled vývoje příspěvku na provoz příspěvkových organizací Ústeckého kraje

v tis. Kč

Příspěvkové organizace	Počet PO v r. 2013	2010	2011	2012		2013	Rozdíl návrhu příspěvku na rok 2013 a schváleného příspěvku 2012	Změna návrhu 2013 proti schválenému příspěvku 2012 (v %)
		Skutečný příspěvek	Skutečný příspěvek	Schválený příspěvek	Upravený příspěvek	Návrh příspěvku		
Krajská majetková							0	#DIV/0!
Oblast školství, mládeže a tělovýchovy							0	#DIV/0!
Oblast kultury a památkové péče							0	#DIV/0!
Oblast sociálních věcí							0	#DIV/0!
Oblast zdravotnictví							0	#DIV/0!
Správa a údržba silnic Ústeckého kraje							0	#DIV/0!
CELKEM	0	0	0	0	0	0	0	#DIV/0!

Přehled vývoje platů v oblasti příspěvkových organizací Ústeckého kraje

v tis. Kč

Příspěvkové organizace	OBJEM PROSTŘEDKŮ NA PLATY					Rozdíl návrhu platů 2013 a schválených platů 2012	Změna návrhu 2013 proti schváleným platům 2012 (v %)
	2010	2011	2012		2013		
	Skutečný	Skutečný	Schválený	Upravený	Návrh		
Krajská majetková						0	#DIV/0!
Oblast školství, mládeže a tělovýchovy						0	#DIV/0!
Oblast kultury a památkové péče						0	#DIV/0!
Oblast sociálních věcí						0	#DIV/0!
Oblast zdravotnictví						0	#DIV/0!
Správa a údržba silnic Ústeckého kraje						0	#DIV/0!
CELKEM	0	0	0	0	0	0	#DIV/0!

v Kč

Příspěvkové organizace	Předpokládaný počet pracovníků v r. 2013*	PRŮMĚRNÝ MĚSÍČNÍ PLAT			Změna návrhu 2013 proti předpokladu 2012 (v %)
		2011	2012	2013	
		Skutečnost	Předpokládaná skutečnost	Návrh	
Krajská majetková					#DIV/0!
Oblast školství, mládeže a tělovýchovy					#DIV/0!
Oblast kultury a památkové péče					#DIV/0!
Oblast sociálních věcí					#DIV/0!
Oblast zdravotnictví					#DIV/0!
Správa a údržba silnic Ústeckého kraje					#DIV/0!
CELKEM	0,00	0	0	0	#DIV/0!

* průměrný evidenční počet zaměstnanců, přepočtený na plně zaměstnané

Datum zpracování :

Zpracovatel :

Harmonogram zpracování finančních plánů, odpisových plánů a závazných ukazatelů příspěvkových organizací na rok 2013

Odevzdání podkladů jednotlivými PO na svodný odbor	srpen 2012 (upřesní svodný odbor)
Odevzdání podkladů svodnými odbory na ekonomický odbor	10. 9. 2012
Projednání s ekonomickým odborem	do 29. 10. 2012
Finanční komise Rady Ústeckého kraje	
Rada Ústeckého kraje	

Datum: 2. 5. 2012

Zpracoval: ekonomický odbor

Rozpočtový výhled Ústeckého kraje na období 2013 - 2017

Rekapitulace

v mil. Kč

č.ř.		Schválený rozpočet 2012	změna v %	rok 2013	změna v %	rok 2014	změna v %	rok 2015	změna v %	rok 2016	změna v %	rok 2017
1	ZDROJE	12 309	3,6	12 747	-6,8	11 874	-3,7	11 430	1,3	11 577	1,5	11 755
2	Příjmy	11 936	6,3	12 689	-3,8	12 207	-1,5	12 025	-3,7	11 579	2,7	11 887
3	běžné příjmy	11 116	2,5	11 391	-0,3	11 358	-0,8	11 269	0,7	11 345	0,8	11 441
4	kapitálové příjmy	820	58,3	1 298	-34,6	849	-11,0	756	-69,0	234	90,6	446
5	Financování	373	x	58	x	-333	x	-595	x	-2	x	-132
6	úvěr 2011 - 2013	483	-17,0	401	-100,0	0	x	0	x	0	x	0
7	úvěrový rámec 2012 - 2015	868	20,7	1 048	-33,1	701	-76,0	168	-100,0	0	x	0
8	potřeba dalšího předfinancování	0	x	0	x	0	x	0	x	385	0,0	385
9	splátky jistiny úvěrů	-140	0,0	-140	57,1	-220	0,0	-220	0,0	-220	-37,7	-137
10	splátky jistiny úvěrových rámců	-838	49,3	-1 251	-34,9	-814	-33,3	-543	-100,0	0	x	0
11	splátky další potřeby předfinancování	0	x	0	x	0	x	0	x	-167	127,5	-380
12	VÝDAJE	12 309	3,6	12 747	-6,8	11 874	-3,7	11 430	1,3	11 577	1,5	11 755
13	běžné výdaje	10 415	2,3	10 655	-0,6	10 591	0,0	10 594	0,5	10 650	0,6	10 718
14	kapitálové výdaje	1 894	10,5	2 092	-38,7	1 283	-34,8	836	10,9	927	11,9	1 037
15	ROZDÍL: ZDROJE - VÝDAJE	0	x	0	x	0	x	0	x	0	x	0

V Ústí nad Labem 9. 5. 2012
zpracoval ekonomický odbor

Rozpočtový výhled Ústeckého kraje na období 2013 - 2017

Zdroje - příjmy, financování

v mil. Kč

č.ř.	Věcný obsah	Schválený rozpočet 2012	změna v %	rok 2013	změna v %	rok 2014	změna v %	rok 2015	změna v %	rok 2016	změna v %	rok 2017
1	ZDROJE	12 309	3,6	12 747	-6,8	11 874	-3,7	11 430	1,3	11 577	1,5	11 755
2	Příjmy	11 936	6,3	12 689	-3,8	12 207	-1,5	12 025	-3,7	11 579	2,7	11 887
3	Daňové příjmy	3 900	0,3	3 912	1,3	3 963	1,7	4 032	2,3	4 125	2,3	4 220
4	daně	3 899	0,3	3 910	1,3	3 961	1,7	4 030	2,3	4 123	2,3	4 218
5	správní poplatky	1	100,0	2	0,0	2	0,0	2	0,0	2	0,0	2
6	Nedaňové příjmy	341	57,8	538	3,5	557	-24,8	419	0,0	419	0,0	419
7	odvod z investičních fondů PO	184	94,6	358	0,0	358	0,0	358	0,0	358	0,0	358
8	příjmy za energie od PO	75	56,0	117	16,2	136	-100,0	0 x		0 x		0
9	poplatky za odběr podzemní vody	42	0,0	42	0,0	42	0,0	42	0,0	42	0,0	42
10	příjmy z úroků	9	33,3	12	0,0	12	0,0	12	0,0	12	0,0	12
11	ostatní (pronájmy, dary)	31	-71,0	9	0,0	9	-22,2	7	0,0	7	0,0	7
12	Kapitálové příjmy	74	151,4	186	-61,8	71	0,0	71	0,0	71	0,0	71
13	prodej pozemků SPZ Triangle	9	1244,4	121	-95,0	6	0,0	6	0,0	6	0,0	6
14	prodej ostatního majetku	15	0,0	15	0,0	15	0,0	15	0,0	15	0,0	15
15	dar Severočeských dolů a dar Nadace ČEZ	50	0,0	50	0,0	50	0,0	50	0,0	50	0,0	50
16	Přijaté transfery	7 621	5,7	8 053	-5,4	7 616	-1,5	7 503	-7,2	6 964	3,1	7 177
17	Přijaté transfery neinvestiční	6 875	1,0	6 941	-1,5	6 838	-0,3	6 818	-0,2	6 801	0,0	6 802
18	příspěvek na výkon státní správy	87	1,1	88	0,0	88	0,0	88	0,0	88	0,0	88
19	transfer MŠMT na přímé náklady regionálního školství *	6 492	0,0	6 492	0,0	6 492	0,0	6 492	0,0	6 492	0,0	6 492
20	transfer MD na ztrátu dopravce z provozu veřejné osobní drážní dopravy	217	0,0	217	0,0	217	0,0	217	0,0	217	0,0	217
21	transfery jako spolupodíl projektů	79	82,3	144	-71,5	41	-48,8	21	-81,0	4	25,0	5
22	Přijaté transfery investiční	746	49,1	1 112	-30,0	778	-12,0	685	-76,2	163	130,1	375
23	transfery jako spolupodíl projektů	746	48,4	1 107	-30,2	773	-12,0	680	-76,0	163	130,1	375
24	transfery na výkupy pozemků pod silnicemi II. a III. tř.	0 x		5	0,0	5	0,0	5	-100,0	0 x		0

* přímé náklady na vzdělávání regionálního školství (školy obecní, krajské, soukromé) jsou v celém výhledu uvažovány ve výši schváleného rozpočtu 2012 z důvodu srovnatelnosti celkových objemů

č.ř.	Věcný obsah	Schválený rozpočet 2012	změna v %	rok 2013	změna v %	rok 2014	změna v %	rok 2015	změna v %	rok 2016	změna v %	rok 2017
1	Financování	373	x	58	x	-333	x	-595	x	-2	x	-132
2	úvěr 2011 - 2013	483	-17,0	401	-100,0		x		x		x	
3	úvěrový rámec 2012 - 2015	868	20,7	1 048	-33,1	701	-76,0	168	-100,0	0	x	0
4	potřeba dalšího předfinancování	0	x	0	x	0	x	0	x	385	0,0	385
5	splátky jistiny klubového úvěru 2009 - 2011	-725	-100,0	0	x	0	x	0	x	0	x	0
6	splátky jistiny úvěru 2010 - 2011	-140	0,0	-140	0,0	-140	0,0	-140	0,0	-140	-100,0	0
7	splátky jistiny úvěrové linky pro školství 2010 - 2013	-13	-100,0		x		x		x		x	
8	splátky jistiny úvěru 2011 - 2013	0	x	0	x	-80	0,0	-80	0,0	-80	71,3	-137
9	splátky jistiny úvěrového rámce 2012 - 2015	-100	1151,0	-1 251	-34,9	-814	-33,3	-543	-100,0	0	x	0
10	splátky další potřeby předfinancování	0	x	0	x	0	x	0	x	-167	127,5	-380

V Ústí nad Labem 9. 5. 2012
zpracoval ekonomický odbor

Rozpočtový výhled Ústeckého kraje na období 2013 - 2017

Běžné výdaje

v mil. Kč

č.ř.	Název/ typ výdaje	Věcný obsah	Schválený rozpočet 2012	změna v %	rok 2013	změna v %	rok 2014	změna v %	rok 2015	změna v %	rok 2016	změna v %	rok 2017
1	BĚŽNÉ VÝDAJE		10 415	2,3	10 655	-0,6	10 591	0,0	10 594	0,5	10 650	0,6	10 718
2	příspěvek zřizovatele příspěvkovým organizacím		1 633	14,8	1 875	1,3	1 899	1,2	1 922	1,2	1 946	1,2	1 970
3	obligatorní výdaje		8 351	0,2	8 371	-0,3	8 342	-0,4	8 307	0,4	8 337	0,5	8 377
4	fakultativní výdaje		281	-16,7	234	-23,1	180	8,9	196	1,0	198	1,0	200
5	finanční podpory		129	-17,1	107	1,9	109	0,0	109	1,8	111	0,9	112
6	fondy		21	223,8	68	-10,3	61	-1,6	60	-3,3	58	1,7	59
7	Kancelář hejtmána		94	9,6	103	-1,0	102	0,0	102	2,0	104	0,0	104
8	obligatorní výdaje	činnost zastupitelstva - osobní výdaje, mediální prezentace, transfer RRRS Severozápad, zastoupení v Bruselu, IZS	73	17,8	86	-1,2	85	2,4	87	2,3	89	1,1	90
9	fakultativní výdaje	činnost zastupitelstva - propagační materiál, kancelářské potřeby, ostatní služby	16	-12,5	14	7,1	15	-6,7	14	0,0	14	-7,1	13
10	finanční podpory	finanční podpora organizacím z přijatých darů	4	-50,0	2	0,0	2	-100,0	0 _x		0 _x		0
11	Fond pro mimořádné události ÚK		1	0,0	1	-100,0	0	x	1	0,0	1	0,0	1
12	Kancelář ředitele		359	14,2	410	-14,9	349	-14,6	298	1,7	303	2,0	309
13	obligatorní výdaje	provoz úřadu - osobní výdaje, energie včetně el. energie a plynu PO, služby, SPZ Triangle	342	14,6	392	-15,6	331	-15,4	280	1,8	285	1,8	290
14	fakultativní výdaje	provoz úřadu - materiál, školení, ostatní služby	12	0,0	12	0,0	12	0,0	12	0,0	12	8,3	13
15	Fond zaměstnavatele		5	20,0	6	0,0	6	0,0	6	0,0	6	0,0	6
16	Odbor ekonomický		146	-14,4	125	4,8	131	-6,1	123	-1,6	121	-0,8	120
17	obligatorní výdaje	daně, ekonomické poradenství	11	0,0	11	0,0	11	-45,5	6	0,0	6	0,0	6
18	obligatorní výdaje	splátky úroků z úvěrů	37	-5,4	35	14,3	40	-12,5	35	-8,6	32	-9,4	29
19	fakultativní výdaje	daňové a účetní poradenství	1	0,0	1	0,0	1	0,0	1	0,0	1	0,0	1

č.ř.	Název/ typ výdaje	Věcný obsah	Schválený rozpočet 2012	změna v %	rok 2013	změna v %	rok 2014	změna v %	rok 2015	změna v %	rok 2016	změna v %	rok 2017
20	výdaje	centrální rezerva	97	-19,6	78	1,3	79	2,5	81	1,2	82	2,4	84
21	Odbor informatiky a organizačních věcí		18	-11,1	16	31,3	21	0,0	21	0,0	21	0,0	21
22	obligatorní výdaje	aktivní prvky a servery, licence, výpočetní technika	12	33,3	16	31,3	21	0,0	21	0,0	21	0,0	21
23	fakultativní výdaje		6	-100,0	0 x		0 x		0 x		0 xx		0
24	Odbor majetkový		60	-33,3	40	-10,0	36	0,0	36	-5,6	34	0,0	34
25	příspěvek zřizovatele příspěvkovým organizacím		13	-15,4	11	0,0	11	0,0	11	0,0	11	0,0	11
26	obligatorní výdaje	nájemné pod silnicemi a cyklostezkami, pojištění, provoz PZ Triangle	47	-38,3	29	-13,8	25	0,0	25	-8,0	23	0,0	23
27	Odbor legislativně - právní		5	20,0	6	0,0	6	0,0	6	0,0	6	16,7	7
28	obligatorní výdaje	právní služby	5	20,0	6	0,0	6	0,0	6	0,0	6	16,7	7
29	Odbor regionálního rozvoje		58	6,9	62	-11,3	55	-3,6	53	-1,9	52	1,9	53
30	obligatorní výdaje	propagační materiály (VZ)	17	-94,1	1	-100,0		x		x		x	
31	fakultativní výdaje	prezentace ÚK na veletrzích, propagační materiály	34	-76,5	8	0,0	8	0,0	8	12,5	9	0,0	9
32	finanční podpory	dotace na turistické a lyžařské značení, podpora destinačních managementů	6	0,0	6	0,0	6	0,0	6	0,0	6	0,0	6
33		Program obnovy venkova, Program obnovy kulturních památek	0 x		16	18,8	19	5,3	20	10,0	22	4,5	23
34		evropské projekty	1	1500,0	16	-56,3	7	28,6	9	-44,4	5	0,0	5
35	Fond rozvoje ÚK	úroky z klubového úvěru a úvěrového rámce	0 x		15	0,0	15	-33,3	10	0,0	10	0,0	10
36	Odbor územního plánování a stavebního řádu		1	300,0	4	0,0	4	0,0	4	0,0	4	0,0	4
37	obligatorní výdaje	zpracování územně plánovacích podkladů	1	300,0	4	0,0	4	0,0	4	0,0	4	0,0	4

č.ř.	Název/ typ výdaje	Věcný obsah	Schválený rozpočet 2012	změna v %	rok 2013	změna v %	rok 2014	změna v %	rok 2015	změna v %	rok 2016	změna v %	rok 2017
38	Odbor školství, mládeže a tělovýchovy		7 031	0,1	7 038	-0,1	7 029	0,3	7 047	0,1	7 052	0,1	7 057
39	příspěvek zřizovatele příspěvkovým organizacím - NN		471	0,8	475	0,8	479	1,0	484	1,0	489	1,0	494
40	přímé náklady na vzdělávání regionálního školství *		6 492	0,0	6 492	0,0	6 492	0,0	6 492	0,0	6 492	0,0	6 492
41	obligatorní výdaje		0 x		0 x		0 x		0 x		0 x		0
42	fakultativní výdaje	program páteřních škol, fixní náklady na správu zbytného majetku, mezinárodní spolupráce a multikulturní výchova, olympiáda	21	19,0	25	-52,0	12	108,3	25	0,0	25	0,0	25
43	finanční podpory	motivační programy, Sport, Volný čas, stipendia	47	-2,1	46	0,0	46	0,0	46	0,0	46	0,0	46
44	Odbor kultury a památkové péče		180	5,6	190	0,5	191	2,6	196	3,1	202	3,0	208
45	příspěvek zřizovatele příspěvkovým organizacím		154	3,2	159	3,8	165	2,4	169	3,0	174	3,4	180
46	obligatorní výdaje		0 x		0 x		0 x		0 x		0 x		0
47	fakultativní výdaje	projekt 200. výročí bitvy u Chlumce 2013, projekt Montanregion UNESCO (2013 - 2015), znalecké posudky	0 x		8	-87,5	1	0,0	1	0,0	1	0,0	1
48	finanční podpory	regionální funkce knihoven, dotační programy, institucionální podpora výzkumu	26	-11,5	23	8,7	25	4,0	26	3,8	27	0,0	27
49	Odbor sociálních věcí a zdravotnictví		478	22,2	584	0,7	588	0,5	591	0,2	592	1,4	600
50	příspěvek zřizovatele příspěvkovým organizacím		443	24,8	553	0,7	557	0,5	560	0,7	564	0,5	567
51	obligatorní výdaje	výkon státní správy včetně zajištění lékařské pohotovostní služby, finanční podíl na novelách soc. a zdr. zákonů	3	466,7	17	0,0	17	0,0	17	-17,6	14	35,7	19

č.ř.	Název/ typ výdaje	Věcný obsah	Schválený rozpočet 2012	změna v %	rok 2013	změna v %	rok 2014	změna v %	rok 2015	změna v %	rok 2016	změna v %	rok 2017
52	fakultativní výdaje	Zdravý kraj, supervize, analýza zajištění efektivní činnosti PO	5	-80,0	1	0,0	1	0,0	1	0,0	1	0,0	1
53	finanční podpory	dotační programy oblasti sociálních věcí a zdravotnictví	27	-51,9	13	0,0	13	0,0	13	0,0	13	0,0	13
54	Odbor dopravy a silničního hospodářství		1 849	5,1	1 943	2,0	1 982	2,1	2 024	2,1	2 066	2,0	2 107
55	příspěvek zřizovatele příspěvkovým organizacím		552	22,6	677	1,5	687	1,6	698	1,4	708	1,4	718
56	obligatorní	povodňové škody z r. 2010	70	-100,0	0 _x		0 _x		0 _x		0 _x		0
57	výdaje	dopravní obslužnost apod.	1 227	3,2	1 266	2,3	1 295	2,4	1 326	2,4	1 358	2,3	1 389
58	Odbor životního prostředí a zemědělství		43	-4,7	41	0,0	41	2,4	42	2,4	43	2,3	44
59	obligatorní výdaje	péče o zvláště chráněná území a přírodní parky ÚK, ochrana ohrožených biotopů, znalecké posudky	8	-12,5	7	0,0	7	0,0	7	0,0	7	0,0	7
60	fakultativní výdaje	realizace opatření plánu odpadov. hospodářství, měření POPs	2	50,0	3	0,0	3	0,0	3	0,0	3	0,0	3
61	finanční podpory	dotační programy - oblasti lesů a zemědělství	19	-10,5	17	0,0	17	5,9	18	5,6	19	5,3	20
62	Fond vodního hospodářství ÚK	vratky přeplatků za odběr vody	14	0,0	14	0,0	14	0,0	14	0,0	14	0,0	14
63	Odbor investiční		72	0,0	72	-41,7	42	-16,7	35	-2,9	34	0,0	34
64	obligatorní výdaje	PZ Triangle - komplexní pozemkové úpravy Bitozeves, sanace, vypořádání nákladů spojených s dodatečnou přípravou prodávaných pozemků "demolice"	6	50,0	9	-11,1	8	-87,5	1	-100,0	0 _x		0
65	fakultativní výdaje	havárie, opravy a údržba staveb zejména PO oblasti školství	66	-4,5	63	-46,0	34	0,0	34	0,0	34	0,0	34
66	Odbor strategie, přípravy a realizace projektů		21	0,0	21	-33,3	14	14,3	16	0,0	16	0,0	16

č.ř.	Název/ typ výdaje	Věcný obsah	Schválený rozpočet 2012	změna v %	rok 2013	změna v %	rok 2014	změna v %	rok 2015	změna v %	rok 2016	změna v %	rok 2017
67	fakultativní výdaje	propagace a medializace ÚK, konzultace, poradenství, analýzy, nákup služeb	20	0,0	20	-35,0	13	15,4	15	0,0	15	0,0	15
68		Terezín - město změny, zájmové sdružení právnických osob - členské příspěvky	1	0,0	1	0,0	1	0,0	1	0,0	1	0,0	1

* přímé náklady na vzdělávání regionálního školství (školy obecní, krajské, soukromé) jsou v celém výhledu uvažovány ve výši schváleného rozpočtu 2012 z důvodu srovnatelnosti celkových objemů

V Ústí nad Labem 9. 5. 2012
zpracoval ekonomický odbor

Rozpočtový výhled Ústeckého kraje na období 2013 - 2017

Kapitálové výdaje

v mil. Kč

č.ř.	Název/ typ výdaje	Věcný obsah	Schválený rozpočet 2012	změna v %	rok 2013	změna v %	rok 2014	změna v %	rok 2015	změna v %	rok 2016	změna v %	rok 2017
1	KAPITÁLOVÉ VÝDAJE		1 894	10,5	2 092	-38,7	1 283	-34,8	836	10,9	927	11,9	1 037
2	obligatorní výdaje		337	35,9	458	-60,5	181	-84,5	28	0,0	28	7,1	30
3	fakultativní výdaje		541	-45,5	295	-55,6	131	124,4	294	6,8	314	34,1	421
4	finanční podpory		4	25,0	5	0,0	5	0,0	5	0,0	5	0,0	5
5	fondy		1 012	31,8	1 334	-27,6	966	-47,3	509	13,9	580	0,2	581
6	Kancelář hejtmana		13	-46,2	7	14,3	8	0,0	8	0,0	8	0,0	8
7	obligatorní výdaje	IZS, transfer RRRS Severozápad	11	-45,5	6	0,0	6	0,0	6	0,0	6	0,0	6
8	fakultativní výdaje	nákup osobních automobilů dle standardů pro obměnu vozového parku (usnesení 144/10R/2009)	2	-50,0	1	100,0	2	0,0	2	0,0	2	0,0	2
9	Kancelář ředitele		20	-40,0	12	-16,7	10	0,0	10	0,0	10	-50,0	5
10	fakultativní výdaje	drobná technická zhodocení	20	-40,0	12	-16,7	10	0,0	10	0,0	10	-50,0	5
11	Odbor ekonomický		50	2,0	51	0,0	51	-98,0	1	0,0	1	0,0	1
12	obligatorní výdaje	nákup majetkových podílů Severočeského divadla s.r.o.	50	0,0	50	0,0	50	-100,0	0	x	0	x	0
13	fakultativní výdaje	Terezín - město změny, zájmové sdružení právnických osob - majetková účast, nákup akcií	0	x	1	0,0	1	0,0	1	0,0	1	0,0	1
14	Odbor informatiky a organizačních věcí		21	4,8	22	4,5	23	0,0	23	0,0	23	0,0	23
15	obligatorní výdaje	obnova serverů a aktivních prvků	4	-50,0	2	50,0	3	0,0	3	0,0	3	0,0	3
16	fakultativní výdaje	projekt Sjednocování ekonom. a personál. systémů PO včetně následné údržby	17	17,6	20	0,0	20	0,0	20	0,0	20	0,0	20
17	Odbor regionálního rozvoje		920	38,7	1 276	-28,5	912	-50,5	451	15,7	522	0,2	523
18	fakultativní výdaje	strategické dokumenty	2	-100,0	0	x	0	x	0	x	0	x	0
19		Program obnovy venkova	0	x	11	0,0	11	9,1	12	0,0	12	8,3	13
20		evropské projekty	50	334,0	217	-7,8	200	35,5	271	-53,9	125	0,0	125

č.ř.	Název/ typ výdaje	Věcný obsah	Schválený rozpočet 2012	změna v %	rok 2013	změna v %	rok 2014	změna v %	rok 2015	změna v %	rok 2016	změna v %	rok 2017
21	Fond rozvoje ÚK	předfinancování z úvěrového rámce 2012 - 2015	868	20,7	1 048	-33,1	701	-76,0	168	-100,0	0	x	0
22		potřeba dalšího předfinancování	0	x	0	x	0	x	0	x	385	0,0	385
23	Odbor územního plánování a stavebního řádu		1	-100,0	0	x	0	x	0	x	0	x	0
24	obligatorní výdaje	zpracování územně plánovacích podkladů	1	-100,0	0	x	0	x	0	x	0	x	0
25	Odbor životního prostředí a zemědělství		44	-9,1	40	-10,0	36	11,1	40	-2,5	39	2,6	40
26	obligatorní výdaje	územně energetická koncepce, plán odpadového hospodářství, plán rozvoje vodovodů a kanalizací ÚK	5	-40,0	3	0,0	3	-33,3	2	-50,0	1	100,0	2
27	fakultativní výdaje	plány povodí	1	-100,0	0	x	0	x	1	0,0	1	0,0	1
28	finanční podpory	podpora směrů rozvoje zemědělství a venkovs. oblastí	4	25,0	5	0,0	5	0,0	5	0,0	5	0,0	5
29	Fond vodního hospodářství ÚK		34	-5,9	32	-12,5	28	14,3	32	0,0	32	0,0	32
30	Odbor investiční		729	-25,8	541	-59,9	217	27,6	277	7,6	298	37,9	411
31	Oblast majetková		245	-83,3	41	-53,7	19	-15,8	16	6,3	17	5,9	18
32	obligatorní výdaje		0	x	41	-53,7	19	-15,8	16	6,3	17	5,9	18
33	fakultativní výdaje		245	-100,0		0,0		0,0		0,0		0,0	
34	Oblast školství, mládeže a tělovýchovy		231	-13,4	200	-63,5	73	43,8	105	1,0	106	5,7	112
35	obligatorní výdaje	Gymnázium UL, Jateční - dostavba areálu 5.-6. etapa	48	45,8	70	-24,3	53	-100,0	0	x	0	x	0
36	fakultativní výdaje	akce z dlouhodobého záměru	183	-29,0	130	-84,6	20	425,0	105	1,0	106	5,7	112
37	Oblast kultury a památkové péče		18	-44,4	10	50,0	15	13,3	17	0,0	17	0,0	17
38	obligatorní výdaje		1	-100,0	0	x	0	x	0	x	0	x	0
39	fakultativní výdaje	akce z dlouhodobého záměru	17	-41,2	10	50,0	15	13,3	17	0,0	17	0,0	17
40	Oblast sociálních věcí		87	-52,9	41	9,8	45	-44,4	25	0,0	25	20,0	30

č.ř.	Název/ typ výdaje	Věcný obsah	Schválený rozpočet 2012	změna v %	rok 2013	změna v %	rok 2014	změna v %	rok 2015	změna v %	rok 2016	změna v %	rok 2017
41	obligatorní výdaje	DSS Kadaň a Mašřov, Domov pro osoby se zdravotním postižením Kadaň - přístavba a zateplení	74	-58,1	31	-3,2	30	-100,0	0 x		0 x		0
42	fakultativní výdaje	akce z dlouhodobého záměru	13	-23,1	10	50,0	15	66,7	25	0,0	25	20,0	30
43	Oblast zdravotnictví		21	9,5	23	0,0	23	-21,7	18	0,0	18	11,1	20
44	obligatorní výdaje	ZZS ÚK - výjezdové stanoviště Roudnice n.L. - vchod a nájezdová rampa	21	-28,6	15	6,7	16	-100,0	0 x		0 x		0
45	fakultativní výdaje	akce z dlouhodobého záměru	0 x		8	-12,5	7	157,1	18	0,0	18	11,1	20
46	Oblast dopravy a silničního hospodářství		100	1,0	101	-64,4	36	136,1	85	28,2	109	90,8	208
47	obligatorní výdaje	REKO mostu Počeplice, D8-výstavba obchvatu Strážky - UL	86	-90,7	8	-100,0	0	x	0 x		0 x		0
48	fakultativní výdaje	akce z dlouhodobého záměru	14	564,3	93	-61,3	36	136,1	85	28,2	109	90,8	208
49	Oblast investiční		15	-33,3	10	-50,0	5	100,0	10	-50,0	5	0,0	5
50	fakultativní výdaje	projektová a předprojektová příprava	15	-33,3	10	-50,0	5	100,0	10	-50,0	5	0,0	5
51	Oblast SPZ Triangle		12	858,3	115	-99,1	1	0,0	1	0,0	1	0,0	1
52	obligatorní výdaje	likvidace splaškových vod, zpřístupnění Staňkovického rozptylu pro menší investory	0 x		115	-99,1	1	0,0	1	0,0	1	0,0	1
53	fakultativní výdaje	akce z dlouhodobého záměru	12	-100,0	0	x	0	x	0 x		0 x		0
54	Odbor strategie, přípravy a realizace projektů		96	49,0	143	-81,8	26	0,0	26	0,0	26	0,0	26
55	finanční podpory	spolufinancování 7,5% národního podílu na projektech veřejných žadatelů v rámci ROP	36	225,0	117	70,9	200	-35,0	130	-96,2	5	-100,0	0
56	Fond ÚK		60	-56,7	26	0,0	26	0,0	26	0,0	26	0,0	26

není kryto úvěrem - nezahrnuto v celkových součtech

č.ř.	Název/ typ výdaje	Věcný obsah	Schválený rozpočet 2012	<i>změna v %</i>	rok 2013	<i>změna v %</i>	rok 2014	<i>změna v %</i>	rok 2015	<i>změna v %</i>	rok 2016	<i>změna v %</i>	rok 2017
------	-------------------	-------------	-------------------------	------------------	----------	------------------	----------	------------------	----------	------------------	----------	------------------	----------

V Ústí nad Labem 9. 5. 2012
zpracoval ekonomický odbor

SMLOUVA O POSKYTNUTÍ DOTACE

I. Smluvní strany

1. Statutární město Děčín, IČ: 002 61 238, DIČ: CZ00261238, Mírové nám. 1175/5, 405 38 Děčín IV, č. ú. 921402389/0800, ved. u České spořitelny, a. s., pobočka Děčín, dále jen jako „poskytovatel“
Jednatel: **František Pelant, primátor**
2. Ústecký kraj, IČ: 70892156, DIČ: CZ70892156, Velká Hradební 3118/48, 400 02 Ústí nad Labem, č. ú. 882733379/0800, ved. u České spořitelny, a. s., pobočka Ústí nad Labem, dále jen jako „příjemce“ nebo společně s poskytovatelem jako „smluvní strany.“
Jednatel: Jana Vaňhová, hejtmanka Ústeckého kraje

II. Preambule

1. Ústecký kraj je podle ustanovení § 110 zák. čís. 372/2011 Sb., o zdravotních službách a podmínkách jejich poskytování (zákon o zdravotních službách), odpovědný za organizaci a zajištění lékařské pohotovostní služby.
2. Ve snaze zajistit tuto službu způsobem odpovídajícím místním potřebám jednotlivých obcí, uzavírají smluvní strany tuto smlouvu o poskytnutí peněžních prostředků formou dotace na zajištění lékařské pohotovostní služby v spádové oblasti Děčín.

III. Poskytnutí dotace a její vyúčtování

1. Poskytovatel na základě usnesení zastupitelstva ZM 12 04 05 08 ze dne 26.04.2012 poskytuje peněžní dotaci ve výši 160.000,00 Kč (slovy jednošedesátitisícikorunčeských), která bude převedena bezhotovostně na bankovní účet příjemce nejpozději do 15.06.2012.
2. Dotace je určena na zajištění lékařské pohotovostní služby ve spádové oblasti uvedené v preambuli této smlouvy způsobem popsáním v odst. 1., čl. IV. této smlouvy.
3. Dotace bude vyúčtována příjemcem do posledního dne v měsíci následujícího po ukončení období platnosti smlouvy, kdy příjemce předá poskytovateli závěrečné vyúčtování čerpání dotace.

IV. Práva a povinnosti smluvních stran

1. Příjemce přijal Způsob organizace a zajištění lékařské pohotovostní služby v Ústeckém kraji od 01.04. do 30.06.2012 (dále jen jako „ZLPS“), který tvoří přílohu č. 1 k této smlouvě. V ZLPS bude zajištěna ordinace všeobecného praktického lékaře, praktického lékaře pro děti a dorost (součástí zajištění lékařské pohotovostní služby jsou prohlídky těl zemřelých mimo zdravotnické zařízení).
2. Provozovatelem ordinace lékařské pohotovostní služby je Krajská zdravotní, a. s., pracoviště Děčín. Lékařská pohotovostní služba bude zajištěna v rozsahu 3 hodin v pracovních dnech a 9 hodin ve dnech pracovního klidu.
3. Příjemce je povinen ve lhůtě do posledního dne měsíce následujícím po ukončení období platnosti smlouvy vrátit poskytovateli dotace nevyčerpanou část dotace na č. ú. 921402389/0800 ved. u České spořitelny, a. s., pobočka Děčín.

V. Ostatní a závěrečná ustanovení

1. O uzavření smlouvy rozhodlo zastupitelstvo města usnesením ZM 12 04 05 08 ze dne 26.04.2012
2. Příjemce je povinen vrátit poskytnutou dotaci, pokud nebudou-li splněny podmínky uvedené v čl. IV. této smlouvy, včetně úroku z prodlení stanoveným předpisem občanskoprávním, a to do 14 dnů ode dne obdržení výzvy poskytovatele, na účet uvedený v čl. IV., odst. 5.
3. Příjemce souhlasí se zveřejněním svého názvu, identifikačního čísla, adresy, účelu a výše poskytnuté dotace.
4. Smlouva je vyhotovena ve třech výtiscích. Dva výtisky obdrží poskytovatel, jeden výtisk příjemce. Smluvní strany prohlašují, že obsah smlouvy odpovídá jejich smluvní vůli a na důkaz toho podepisují.

Přílohy: Způsob organizace a zajištění lékařské pohotovostní služby v Ústeckém kraji od 01.04. do 30.06.2012

V Děčíně dne

V Ústí nad Labem dne

.....
František Pelant
za poskytovatele

.....
Jana Vaňhová
za příjemce

Krajský úřad Ústeckého kraje

Způsob organizace a zajištění lékařské pohotovostní služby v Ústeckém kraji od 1. 4. 2012 do 30.6.2012

1. Lékařskou pohotovostní službou se rozumí ambulantní péče poskytovaná pacientům v případech náhlé změny zdravotního stavu nebo zhoršení průběhu onemocnění. O pohotovostní služby nejde v případě poskytnutí ambulantní péče v rámci pravidelné ordinací doby poskytovatele (příslušného registrujícího lékaře).
2. Lékařská pohotovostní služba neslouží k řešení dříve vzniklých onemocnění či zhoršení zdravotního stavu, při kterých občan nevyhledal včasnou lékařskou péči.
3. Provozování ordinací lékařské pohotovostní služby bude zajištěno na základě uzavřeného smluvního vztahu o zajištění poskytování služby obecného hospodářského zájmu mezi krajem-krajským úřadem a poskytovatelem zdravotních služeb, pověřeným provozováním ordinace lékařské pohotovostní služby.
4. Na území Ústeckého kraje jsou určena tato spádová území ordinací lékařské pohotovostní služby:
 - a. Děčín (pro spádovou oblast Děčínska; ordinace v oborech: všeobecný praktický lékař a praktický lékař pro děti a dorost),
 - b. Rumburk (pro spádovou oblast Rumburska; ordinace v oboru všeobecný praktický lékař se zabezpečením péče pro děti a dorost),
 - c. Varnsdorf (pro spádovou oblast Varnsdorfska; ordinace v oboru všeobecný praktický lékař se zabezpečením péče pro děti a dorost),
 - d. Ústí nad Labem (pro spádovou oblast Ústecka; ordinace v oborech: všeobecný praktický lékař a praktický lékař pro děti a dorost),
 - e. Litoměřice (pro spádovou oblast Litoměřicka a Lovosicka; ordinace v oborech: všeobecný praktický lékař a praktický lékař pro děti a dorost),
 - f. Roudnice nad Labem (pro spádovou oblast Roudnicka; ordinace v oboru všeobecný praktický lékař se zabezpečením péče pro děti a dorost),
 - g. Teplice (pro spádovou oblast Teplicka; ordinace v oborech: všeobecný praktický lékař a praktický lékař pro děti a dorost),
 - h. Bílina (pro spádovou oblast Bílinska; ordinace v oboru všeobecný praktický lékař se zabezpečením péče pro děti a dorost),
 - i. Most (pro spádovou oblast Mostecka; ordinace v oborech: všeobecný praktický lékař a praktický lékař pro děti a dorost),
 - j. Litvínov (pro spádovou oblast Litvínovska; ordinace v oboru všeobecný praktický lékař se zabezpečením péče pro děti a dorost),
 - k. Louny (pro spádovou oblast Lounska; ordinace v oborech: všeobecný praktický lékař a praktický lékař pro děti a dorost);
 - l. Žatec (pro spádovou oblast Žatecka a Podbořanska; ordinace v oborech: všeobecný praktický lékař a praktický lékař pro děti a dorost),
 - m. Chomutov (pro spádovou oblast Chomutovska; ordinace v oborech: všeobecný praktický lékař a praktický lékař pro děti a dorost),

- n. Kadaň (pro spádovou oblast Kadaňska; ordinace v oboru všeobecný praktický lékař se zabezpečením péče pro děti a dorost).
5. Každá ordinace lékařské pohotovostní služby v oboru všeobecného praktického lékaře a praktického lékaře pro děti a dorost, resp. v ní sloužící lékař, zajišťuje prohlídky těl zemřelých mimo zdravotnická zařízení a to i po skončení ordinace lékařské pohotovostní služby, vždy do 6:00 hod. následujícího dne ve všedních dnech, resp. do začátku ordinace lékařské pohotovostní služby následujícího dne ve dnech pracovního klidu (poskytovatel zdravotních služeb provozující ordinaci lékařské pohotovostní služby zajistí službukonajcímu lékaři dopravu na místo prohlídky a zpět).
6. Financování provozování ordinace lékařské pohotovostní služby je zajištěno:
- Prostřednictvím zdravotního pojištění dle zákona č. 48/1997 Sb., o veřejném zdravotním pojištění, ve znění pozdějších předpisů (veškeré zdravotní výkony provedené v rámci ordinace lékařské pohotovostní služby a při prohlídkách těl zemřelých mimo zdravotnická zařízení, vykáže poskytovatel zdravotních služeb provozující ordinaci lékařské pohotovostní služby příslušným zdravotním pojišťovnám (příjmová resp. výnosová položka).
 - Prostřednictvím rozpočtu Ústeckého kraje ve formě úhrady vyrovnávací platby za zajištění závazku veřejné služby.
 - Prostřednictvím finančního příspěvku města, tam kde byla mezi krajem a městem uzavřena smlouva o zajištění financování lékařské pohotovostní služby.
7. Krajský úřad Ústeckého kraje na základě § 45 odst. 2 písm. l) zákona č. 372/2011 Sb., o zdravotních službách a podmínkách jejich poskytování (zákon o zdravotních službách), v platném znění, požádá poskytovatele zdravotních služeb (a jejich lékaře) příslušné odbornosti k účasti na zajištění lékařské pohotovostní služby v dané spádové oblasti.
8. Přehled ordinací lékařské pohotovostní služby na území Ústeckého kraje a smluvně zajišťované ordinace (včetně kontaktních údajů) je uveden v příloze.

V Ústí nad Labem dne 28. 3. 2012

Zpracoval:

Ing. Petr Severa v.r.
vedoucí odboru sociálních věcí a zdravotnictví

Schválil:

Ing. Milan Zemaník v.r.
ředitel krajského úřadu

Kontaktní údaje:

Krajský úřad Ústeckého kraje, odbor sociálních věcí a zdravotnictví
Velká Hradební 3118/48, Ústí nad Labem
Kontaktní osoba: Adam Souček, tel.: 475 657 403, e mail: soucek.a@kr-ustecky.cz

**Přehled ordinací lékařské pohotovostní služby na území Ústeckého kraje
a smluvně zajišťované ordinační doby (včetně kontaktních údajů)**

▪ **stanoviště Děčín**

- provozovatel: Krajská zdravotní, a.s. – Nemocnice Děčín, o.z.,
- adresa ordinací: U Nemocnice 605/1, 405 99 Děčín II, areál nemocnice
- ordinace LPS pro dospělé (tel. 412 510 666)
 - o Po až Pá od 17:00 do 20:00 hod.
 - o So, Ne, Sv. od 9:00 do 18:00 hod.
- ordinace LPS pro děti a dorost (tel. 412 510 555)
 - o Po až Pá od 17:00 do 20:00 hod.
 - o So, Ne, Sv. od 9:00 do 18:00 hod.

▪ **stanoviště Rumburk**

- provozovatel: MUDr. Josef Kořínek,
- adresa ordinace: Lesní 26, 408 01 Rumburk, areál Lužické nemocnice a polikliniky, a.s.
- ordinace LPS pro dospělé se zabezpečením péče pro děti a dorost (tel. 412 332 535)
 - o Po až Pá od 18:00 do 21:00 hod.
 - o So, Ne, Sv. od 10:00 do 19:00 hod.

▪ **stanoviště Varnsdorf**

- provozovatel: Nemocnice Varnsdorf, p.o.
- adresa ordinace: Karlova 2280, 407 47 Varnsdorf, areál nemocnice
- ordinace LPS pro dospělé se zabezpečením péče pro děti a dorost (tel. 412 372 445)
 - o Po až Pá od 18:00 do 21:00 hod.
 - o So, Ne, Sv. od 10:00 do 19:00 hod.

▪ **stanoviště Chomutov**

- provozovatel: Krajská zdravotní, a.s. – Nemocnice Chomutov, o.z.
- adresa ordinací: Kochova 1185, 430 12 Chomutov, areál nemocnice
- ordinace LPS pro dospělé (tel. 474 447 313)
 - o Po až Pá od 18:00 do 20:00 hod.
 - o So, Ne, Sv. od 10:00 do 19:00 hod.
- ordinace LPS pro děti a dorost (tel. 474 447 267)
 - o Po až Pá od 18:00 do 20:00 hod.
 - o So, Ne, Sv. od 10:00 do 19:00 hod.

▪ **stanoviště Kadaň**

- provozovatel: Nemocnice Kadaň, s.r.o.
- adresa ordinace: Golovinova 1559, 432 01 Kadaň, areál nemocnice
- ordinace LPS pro dospělé se zabezpečením péče pro děti a dorost (tel. 474 944 341, 474 333 900)
 - o Po až Pá od 17:00 do 20:00 hod.

- So, Ne, Sv. od 9:00 do 18:00 hod.
- **stanoviště Litoměřice**
 - provozovatel: Městská nemocnice v Litoměřicích
 - adresa ordinací: Žitenická 18, 412 41 Litoměřice, areál nemocnice
 - ordinace LPS pro dospělé (tel. 416 723 748, 416 723 749)
 - Po až Pá od 17:00 do 20:00 hod.
 - So, Ne, Sv. od 10:00 do 19:00 hod.
 - ordinace LPS pro děti a dorost (tel. 416 723 125)
 - Po až Pá od 17:00 do 20:00 hod.
 - So, Ne, Sv. od 10:00 do 19:00 hod.
- **stanoviště Roudnice nad Labem**
 - provozovatel: Podřipská nemocnice s poliklinikou Roudnice nad Labem, s.r.o.
 - adresa ordinace: Alej 17. Listopadu 1101, 413 01 Roudnice nad Labem, areál nemocnice
 - ordinace LPS pro dospělé se zabezpečením péče pro děti a dorost (tel. 416 858 111-2)
 - Po až Pá od 18:00 do 21:00 hod.
 - So, Ne, Sv. od 8:00 do 17:30 hod. (polední přestávka od 12:00 do 12:30 hod.)
- **stanoviště Žatec**
 - provozovatel: Nemocnice Žatec; o.p.s.
 - adresa ordinací: Husova 2796, 438 01 Žatec, areál polikliniky
 - ordinace LPS pro dospělé (tel. 414 110 164, 414 110 111)
 - Po až Pá od 17:00 do 20:00 hod.
 - So, Ne, Sv. od 9:00 do 18:00 hod.
 - ordinace LPS pro děti a dorost (tel. 414 110 740, 414 110 111)
 - Po až Pá od 17:00 do 20:00 hod.
 - So, Ne, Sv. od 9:00 do 18:00 hod.
- **stanoviště Louny**
 - provozovatel: 1. Lounská Lékařská s.r.o.
 - adresa ordinací: Pod Nemocnicí 2503, 440 37 Louny, areál Polikliniky Louny
 - ordinace LPS pro děti a dorost (tel. 415 620 115),
 - Po až Pá od 17:00 do 20:00 hod.
 - So, Ne, Sv. od 9:00 do 18:00 hod.
 - ordinace LPS pro dospělé (tel. 415 620 215)
 - Po až Pá od 17:00 do 20:00 hod.
 - So, Ne, Sv. od 9:00 do 18:00 hod.
- **stanoviště Most**
 - provozovatelé: MUDr. Jan Rokyta (odbornost všeobecný praktický lékař) a MUDr. Jiří Biolek (odbornost praktický lékař pro děti a dorost)
 - adresa ordinací: J. E. Purkyně 270/5, 434 64 Most, areál Nemocnice Most

- ordinace LPS pro dospělé (tel. 478 031 111)
 - o Po až Pá od 18:00 do 21:00 hod.
 - o So, Ne, Sv. od 10:00 do 19:00 hod.
- ordinace LPS pro děti a dorost (tel. 476 172 537)
 - o Po až Pá od 18:00 do 21:00 hod.
 - o So, Ne, Sv. od 10:00 do 19:00 hod.
- **stanoviště Litvínov**
 - provozovatel: MUDr. Jan Rokyta
 - adresa ordinace: U Bílého sloupu č.p. 2088, 436 01 Litvínov, budova Pensionu - domova pro seniory)
 - ordinace LPS pro dospělé se zabezpečením péče pro děti a dorost (tel. 476 701 348)
 - o Po až Pá od 18:00 do 21:00 hod.
 - o So, Ne, Sv. od 10:00 do 19:00 hod.
- **stanoviště Teplice**
 - provozovatel MUDr. Hana Pácaltová
 - adresa ordinací: U Nemocnice 3065 (vchod vedle Polikliniky), 415 01 Teplice
 - ordinace LPS pro dospělé (tel. 417 519 721)
 - o Po až Pá od 18:00 do 21:00 hod.
 - o So, Ne, Sv. od 10:00 do 19:00 hod.
 - ordinace LPS pro děti a dorost (tel. 417 519 722)
 - o Po až Pá od 18:00 do 21:00 hod.
 - o So, Ne, Sv. od 10:00 do 19:00 hod.
- **stanoviště Bílina**
 - provozovatel: Hornická nemocnice s poliklinikou, spol. s r.o.
 - adresa ordinace: Pražská 206/95, 418 01 Bílina, areál nemocnice
 - ordinace LPS pro dospělé se zabezpečením péče pro děti a dorost (tel. 417 823 745, 417 777 121)
 - o Po až Pá od 17:00 do 20:00 hod.
 - o So, Ne, Sv. od 10:00 do 19:00 hod.
- **stanoviště Ústí nad Labem**
 - provozovatel: Krajská zdravotní, a.s. – Masarykova nemocnice v Ústí nad Labem, o.z.
 - adresa ordinací: ul. Sociální péče 12a, 401 13 Ústí nad Labem, areál nemocnice
 - ordinace LPS pro dospělé (budova A – oddělení EMERGENCY, tel. 475 210 333)
 - o Po až Pá od 18:00 do 21:00 hod.
 - o So, Ne, Sv. od 9:00 do 18:00 hod.
 - ordinace APP pro děti a dorost (budova Dětské kliniky, tel. 472 778 335)
 - o Po až Pá od 18:00 do 21:00 hod.
 - o So, Ne, Sv. od 9:00 do 18:00 hod.

**Nařízení
Ústeckého kraje
č.
ze dne 2012**

o zřízení Přírodní památky Sovice u Brzáněk a stanovení jejích bližších ochranných podmínek

Rada Ústeckého kraje se usnesla vydat v souladu s ustanovením § 7 a § 59 odst. 1 písm. k) zákona č. 129/2000 Sb., o krajích (krajské zřízení), ve znění pozdějších předpisů, a podle ustanovení § 36 odst. 1, § 37 odst. 1 a § 77a odst. 2 zákona č. 114/1992 Sb., o ochraně přírody a krajiny, ve znění pozdějších předpisů, (dále jen „zákon“) toto nařízení:

**Čl. 1
Předmět úpravy**

- (1) Vyhláší se Přírodní památka Sovice u Brzáněk (dále jen „přírodní památka“) a její ochranné pásmo.
- (2) Předmětem ochrany je přírodní stanoviště Polopřirozené suché trávníky a facie křovin na vápnatých podložích (*Festuco-Brometalia*) [T3.4D - širokolisté suché trávníky bez význačného výskytu vstavačovitých a bez jalovce obecného], pro které byla vyhlášena evropsky významná lokalita Sovice u Brzáněk (CZ0424134).

**Čl. 2
Vymezení přírodní památky a jejího ochranného pásma**

- (1) Přírodní památka se rozkládá v Ústeckém kraji, v katastrálním území Brzánky na pozemcích p.č. dle katastru nemovitostí 306/9 (část), 306/11 (část), 306/17 (část) a 306/20 (část).
- (2) Ochranné pásmo se nachází v katastrálním území Brzánky na pozemcích p.č. dle katastru nemovitostí 306/7 (část), 306/9 (část), 306/11 (část), 306/17 (část), 306/20 (část), 306/28 (část), 306/29 (část), 306/39 (část), 306/43 (část), 327 (část) a 463 (část) a v katastrálním území Vetlá na pozemcích p.č. dle katastru nemovitostí č. 897 (část), 901/1 (část) a 903/1 (část).
- (3) V příloze č. 1 a 2 k tomuto nařízení je katastrální mapa a ortofotomapa s vyznačením hranic přírodní památky.
- (4) Mapové podklady, v nichž je podrobně zakresleno území přírodní památky a jejího ochranného pásma, jsou uloženy v ústředním seznamu ochrany přírody u Agentury ochrany přírody a krajiny České republiky a u Krajského úřadu Ústeckého kraje.

Čl. 3

Stanovení bližších ochranných podmínek přírodní památky

Jen se souhlasem příslušného orgánu ochrany přírody lze v přírodní památce:

- a) vjíždět do zvláště chráněného území motorovými vozidly s výjimkou vlastníků a nájemců pozemků při jejich řádném obhospodařování v rámci plánu péče, vozidel orgánů státní správy, vozidel potřebných pro lesní a zemědělské hospodaření, obranu státu, požární ochranu, zdravotní a veterinární službu,
- b) měnit druh pozemků a způsob jejich využití a provádět pozemkové úpravy,
- c) povolovat a umisťovat stavby,
- d) zavádět intenzivní chovy zvířete, zřizovat myslivecká zařízení včetně krmišť a slanisek pro zvířata,
- e) tábořit a rozdělávat oheň,
- f) přisévát kulturní trávy, povolovat nebo záměrně rozšiřovat geograficky nepůvodní druhy rostlin a živočichů,
- g) používat hnojiva a biocidy.

Čl. 4

Účinnost

Toto nařízení nabývá účinnosti patnáctým dnem po vyhlášení ve Věstníku právních předpisů Ústeckého kraje.

Jana Vaňhová
hejtmanka

Ing. Pavel Kouda
náměstek hejtmanky

Příloha č. 1 k nařízení č. / ,
kterým se zřizuje přírodní památka Sovice u Brzáněk

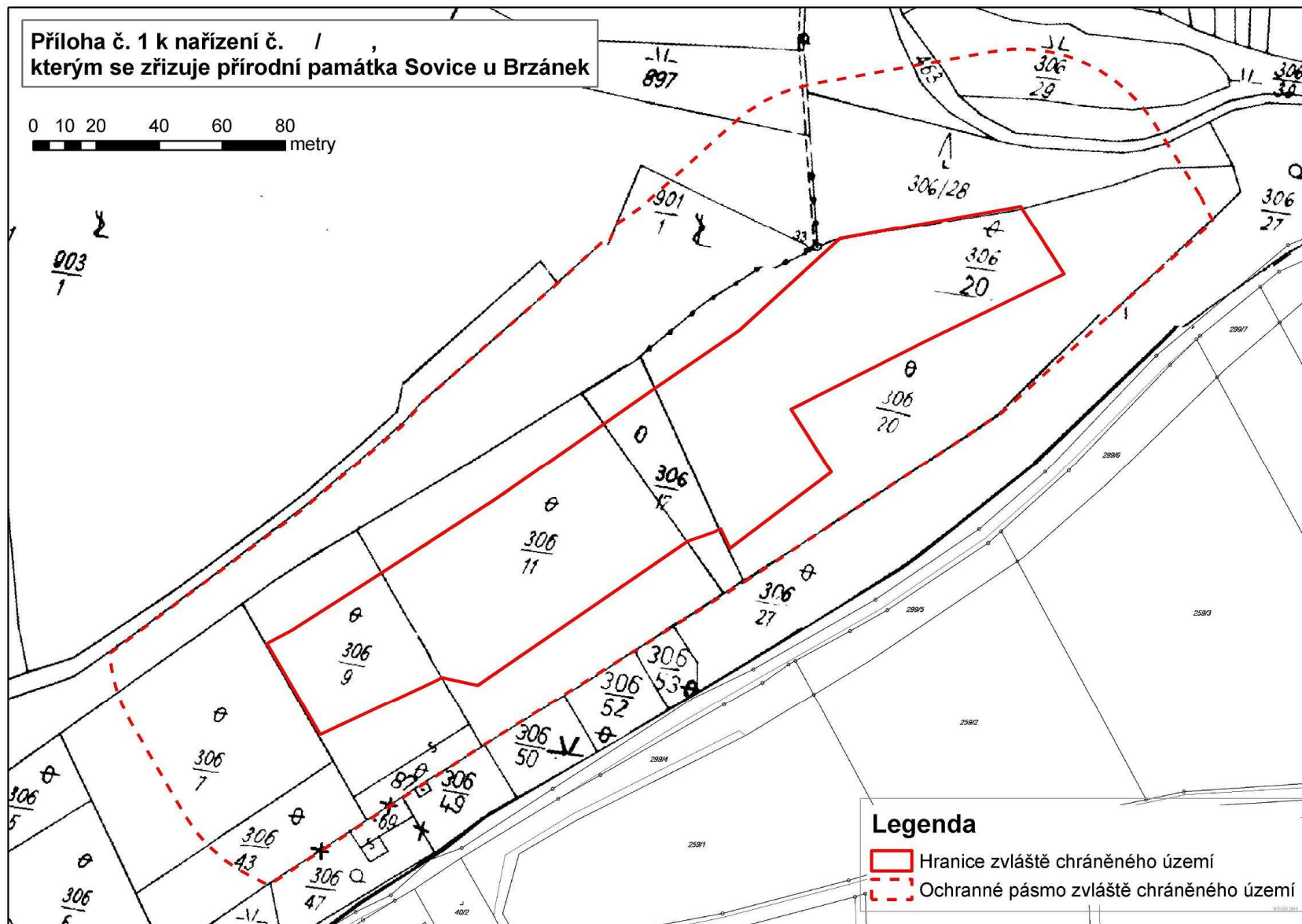

0 10 20 40 60 80
metry

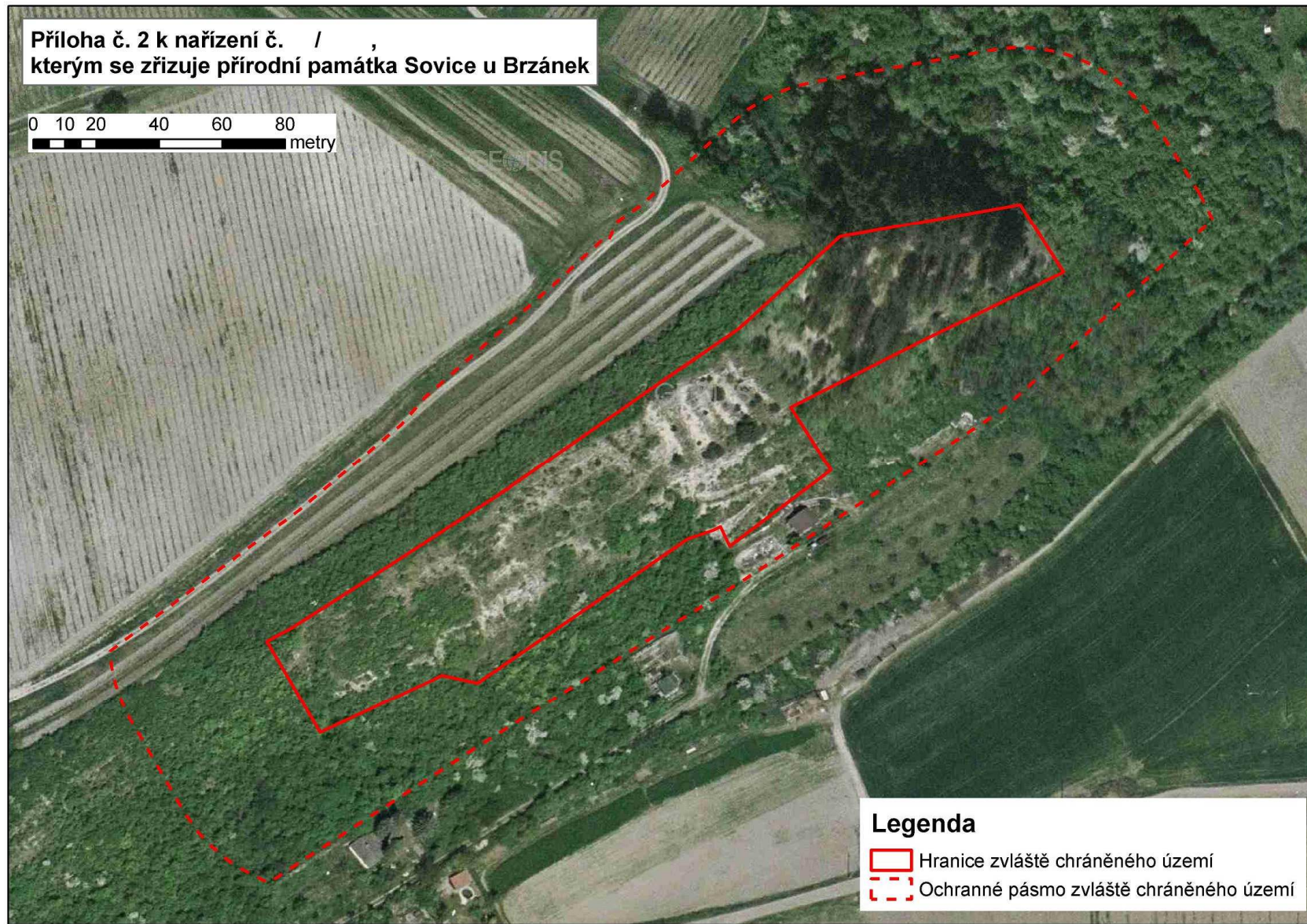

Příloha č. 2 k nařízení č. / ,
kterým se zřizuje přírodní památka Sovice u Brzáněk



Legenda

-  Hranice zvláště chráněného území
-  Ochranné pásmo zvláště chráněného území

č.j. 21/2005

Ústecký kraj, Velká Hradební 3118/48, 400 02 Ústí nad Labem
(dále jen zřizovatel)

DODATEK Č. 2
KE ZŘIZOVACÍ LISTINĚ č.j. ŠR 21/2005

ŠKOLSKÉ RADY
Speciální základní školy, Rumburk,
Dobrovského nám. 378/12
(dále jen školská rada)

ze dne 15.6.2005, usnesení č. 63/13R/2005 Rady Ústeckého kraje
dodatek č. 1 ve znění usnesení Rady Ústeckého kraje č. 16/35R/2006 ze dne 5.4.2006

Na základě usnesení Rady Ústeckého kraje č. /R/2012 ze dne 23. května 2012 se výše uvedená zřizovací listina mění takto:

1. Název školské rady v záhlaví po změně zní:

Školská rada Speciální základní školy a Praktické školy, Rumburk.

2. Článek II. „Škola při které je školská rada zřízena“ po změně zní:

1. Název: Speciální základní škola a Praktická škola, Rumburk, příspěvková organizace.
2. Sídlo: Dobrovského nám. 378/12, 408 01 Rumburk.

Tento dodatek nabývá účinnosti dne 1. září 2012

V Ústí nad Labem dne 23. května 2012

Jana Vaňhová
hejtmanka Ústeckého kraje

č.j. 16/2005

Ústecký kraj, Velká Hradební 3118/48, 400 02 Ústí nad Labem
(dále jen zřizovatel)

DODATEK Č. 2
KE ZŘIZOVACÍ LISTINĚ č.j. ŠR 16/2005

ŠKOLSKÉ RADY
Základní školy speciální, Základní školy praktické a Praktické
školy, Most, Jana Palacha 1534
(dále jen školská rada)

ze dne 15.6.2005, usnesení č. 63/13R/2005 Rady Ústeckého kraje
dodatek č. 1 ve znění usnesení Rady Ústeckého kraje č. 16/35R/2006 ze dne 5.4.2006

Na základě usnesení Rady Ústeckého kraje č. /R/2012 ze dne 23. května 2012 se výše uvedená zřizovací listina mění takto:

1. Název školské rady v záhlaví po změně zní:

Školská rada Základní školy a Střední školy, Most, Jana Palacha 1534.

2. Článek II. „Škola při které je školská rada zřízena“ po změně zní:

1. Název: Základní škola a Střední škola, Most, Jana Palacha 1534, příspěvková organizace.
2. Sídlo: Jana Palacha 1534, 434 01 Most.

Tento dodatek nabývá účinnosti dne 1. září 2012

V Ústí nad Labem dne 23. května 2012

Jana Vaňhová
hejtmanka Ústeckého kraje

Sídlo:
Masarykova 3488/1, 400 01 Ústí nad Labem
tel.: 475 240 600, fax: 475 240 610
www.nuts2severozapad.cz, www.europa.eu

Pracoviště:
Závodní 353/88, 360 21 Karlovy Vary
tel.: 353 502 624, fax: 353 502 353
e-mail: ridiciorgan@nuts2severozapad.cz

Regionální rada regionu soudržnosti Severozápad

se sídlem: Masarykova 3488/1, 400 01 Ústí nad Labem

IČ: 75082136

DIČ: CZ75082136 (není plátcem DPH)

zastoupená: Ing. Jiřím Šulcem, Předsedou Regionální rady regionu soudržnosti Severozápad

bankovní spojení: Česká spořitelna, a. s., Olbrachtova 1929/62, 140 00 Praha 4

číslo účtu: 2420682/0800

(dále jen „poskytovatel dotace“)

a

Ústecký kraj

se sídlem: Velká Hradební 3118/48, 400 02 Ústí nad Labem

IČ: 70892156

DIČ: CZ70892156

zastoupený: Janou Vaňhovou, hejtmankou

zapsaný v registru ekonomických subjektů ČSÚ, datum vzniku dne 12.11.2000

bankovní spojení: Česká spořitelna, a.s., Olbrachtova 1929/62, 140 00 Praha 4

číslo účtu: 1626582/800

(dále jen „příjemce dotace“)

uzavírají podle ustanovení § 269 odst. 2 zákona č. 513/1991 Sb., obchodní zákoník, ve znění pozdějších předpisů a na základě dokumentace Regionálního operačního programu NUTS II Severozápad, kterým se stanovují podmínky pro poskytování finanční podpory vycházející z Nařízení Rady (ES) č. 1083/2006 o obecných ustanoveních o Evropském fondu pro regionální rozvoj, Evropském sociálním fondu a Fondu soudržnosti a o zrušení nařízení (ES) č. 1260/1999 a podle zákona č. 248/2000 Sb., o podpoře regionálního rozvoje, a zákona č. 250/2000 Sb., o rozpočtových pravidlech územních rozpočtů, ve znění pozdějších předpisů, s vědomím skutečnosti, že na poskytnutí dotace není právní nárok, tuto

Smlouvu č. CZ. 1.09/3.2.00/35.00792 o poskytnutí dotace z rozpočtových prostředků Regionální rady regionu soudržnosti Severozápad

(dále jen „Smlouva“)

I.

Úvodní ustanovení

- Podle § 16e odst. 1 písm. c) zákona č. 248/2000 Sb., o podpoře regionálního rozvoje, ve znění pozdějších předpisů, Výbor Regionální rady schvaluje výběr projektů, kterým Regionální rada poskytne dotaci.
- Smluvní strany se dohodly v souladu s ustanovením § 262 odst. 1 zákona č. 513/1991 Sb., obchodní zákoník, ve znění pozdějších předpisů, že jejich smluvní vztah se bude řídit tímto zákonem. Vztahy smluvních stran touto Smlouvou výslovně neupravené se řídí obecně závaznými právními předpisy, zejména příslušnými ustanoveními zákona č. 513/1991 Sb., obchodní zákoník, ve znění pozdějších předpisů.
- Dotace je ve smyslu zákona č. 320/2001 Sb., o finanční kontrole ve veřejné správě a o změně některých zákonů (zákon o finanční kontrole), ve znění pozdějších předpisů, veřejnou finanční podporou a vztahují se na ni všechna ustanovení tohoto zákona.

4. Poskytování dotací z rozpočtových prostředků poskytovatele dotace na projekty spolufinancované z rozpočtu Evropské unie se řídí Regionálním operačním programem NUTS II Severozápad pro období 2007-2013 (dále jen „ROP SZ“), Prováděcím dokumentem ROP NUTS II Severozápad pro období 2007-2013, Příručkou pro žadatele, Příručkou pro příjemce, podmínkami příslušné výzvy a dalšími metodickými dokumenty řídicího orgánu ROP SZ, ve znění platném pro dané kolo výzvy. Seznam dokumentů, kterými je příjemce dotace povinen se řídit je uveden v příloze č. 2 této Smlouvy¹. V případě rozporu mezi těmito dokumenty a Smlouvou platí ustanovení ve Smlouvě.
5. V případě vydání externích metodických pokynů vztahujících se k dané výzvě, je příjemce dotace povinen se těmito pokyny od data jejich zveřejnění řídit, pokud o nich bude poskytovatelem řádně vyrozuměn.²

II. Předmět Smlouvy

1. Předmětem této Smlouvy je úprava vzájemných práv a povinností smluvních stran při poskytnutí účelové dotace v souladu s usnesením Výboru Regionální rady regionu soudržnosti Severozápad č. 22/55/2011 ze dne 7.11.2011 v rámci ROP SZ z rozpočtu poskytovatele dotace na realizaci projektu, který je rámcově identifikován takto:
 - a) název projektu: Labská stezka č. 2 – etapa 2
 - b) registrační číslo projektu: CZ.1.09/3.2.00/35.00792
 - c) datum registrace projektu: 17.3.2011
 - d) prioritní osa: 3 Dostupnost a dopravní obslužnost
 - e) oblast podpory: 3.2 Rozvoj dopravní obslužnosti regionu
zahájení fyzické realizace projektu³ nejpozději do: 6 měsíců od podpisu této Smlouvy oběma smluvními stranami
 - f) datum ukončení projektu⁴ nejpozději do: 20.9.2013
 - g) popis projektu: předmětem předloženého projektu je výstavba vybraných úseků Labské stezky. Přestože je Labská stezka v celé trase vyznačena směrovým značením a za příznivých klimatických podmínek hojně využívána, významná část trasy má stále nevyhovující parametry. Podstatou projektu je odstranění infrastrukturních nedostatků bránících rozvoji cyklistické dopravy v trase: 1. Děčín - Těchlovice, stezka vedena po frekventované silnici II/261, 2. Církvice - Libochovany - Velké Žernoseky, vedeno po silnici II/261 a po nevyhovující prašné cestě 3. Roudnice n/L - Dobříň, stezka vedena po kamenné potahové stezce a panelové cestě.
Hlavním cílem projektu je zabezpečit rozvoj kvality dopravní obslužnosti a propojení

¹ Tyto dokumenty jsou pro příjemce dotace závazné ve znění platném a publikovaném na www.nuts2severozapad.cz pro dané kolo výzvy.

² Příjemce dotace musí být o vydání externího metodického pokynu vyrozuměn formou elektronického oznámení na jeho emailovou adresu uvedenou v čl. XXIII. Smlouvy. Tento metodický pokyn bude zároveň ke dni platnosti zveřejněn na webových stránkách poskytovatele dotace.

³ Datem zahájení fyzické realizace se rozumí den, kdy bude zahájena realizace fyzických prací, nebo den, kdy začne poskytování služeb a v případě, že je projekt zaměřen pouze na dodávky strojů, zařízení či technologií nebo poskytnutí služeb dodavatelským způsobem (např. příprava propagačních materiálů pro cestovní ruch), se datem zahájení fyzické realizace myslí datum nabytí účinnosti smlouvy s dodavatelem. Datum zahájení fyzické realizace projektu, může předcházet datu registrace projektu, který nepodléhá režimu veřejné podpory, avšak výdaje vynaložené na realizaci projektu před datem registrace projektu nebudou považovány za způsobilé. U projektů, které spadají pod režim regionální investiční podpory musí být fyzická realizace zahájena až po sdělení řídicího orgánu o splnění podmínek přijatelnosti v režimu regionální investiční podpory.

Datem ukončení fyzické realizace projektu se rozumí prokazatelné uzavření všech aktivit projektu - je to den, kdy bude dokončena fyzická realizace, nebo den, kdy přestane poskytování služeb financovaných z programu.

⁴ Datem ukončení projektu se rozumí den, kdy příjemce dotace doručí řídicímu orgánu závěrečnou monitorovací zprávu. Příjemce dotace má přitom povinnost zaslat tuto monitorovací zprávu do 20 pracovních dnů od data ukončení poslední etapy/data ukončení (fyzické) realizace projektu. Pokud dílo podléhá kolaudačnímu řízení podle stavebního zákona, prokazuje se příjemce dotace také kolaudačním rozhodnutím / kolaudačním souhlasem / rozhodnutím o zkušebním provozu. Pokud k ukončení projektu předloží příjemce dotace rozhodnutí o zkušebním provozu, musí s první monitorovací zprávou o udržitelnosti projektu doložit pravomocné kolaudační rozhodnutí / kolaudační souhlas. V případě díla, jehož užívání se pouze oznamuje stavebnímu úřadu, doloží příjemce dotace k monitorovací zprávě oznámení o užívání stavby zaslané na příslušný stavební úřad a své čestné prohlášení, že stavba nepodléhá kolaudačnímu souhlasu a stavební úřad v zákonem stanovené lhůtě užívání díla na základě učiněného oznámení nezakázal.

regionálních center osídlení, napojení spádových oblastí a napojení sousedních regionů. Projekt si rovněž klade za cíl výrazně zvýšit podíl cyklistické (tzn. udržitelné) dopravy na přepravních výkonech a v neposlední řadě zvýšit bezpečnost cyklistů.

h) místo realizace projektu: vzhledem k liniovému charakteru stavby uvedeno v seznamu pozemků dotčených realizací projektu.

i) monitorovací indikátory výstupu:

Monitorovací indikátory	Měrná jednotka	Výchozí hodnota	Plánovaná hodnota
Kód 61.01.10 Délka nově vybudovaných cyklostezek a cyklotras	km	0	16,5
Kód 07.42.70 Počet zapojených partnerů	Počet	0	6

2. Příjemce dotace se zavazuje uchovat dosažené hodnoty monitorovacích indikátorů podle odst. 1 tohoto článku alespoň po dobu pěti let ode dne finančního ukončení projektu⁵.
3. Poskytovatel dotace se touto Smlouvou zavazuje podle dále sjednaných podmínek příjemci dotace poskytnout dotaci a příjemce dotace se zavazuje takto poskytnutou dotaci přijmout a použít na realizaci projektu v souladu s dále sjednanými podmínkami.

III. Účel Smlouvy

1. Účelem této Smlouvy je poskytnutí dotace na „Labská stezka č. 2 – etapa 2“ a stanovení podmínek pro spolufinancování projektu podle článku II. odst. 1 Smlouvy z rozpočtových prostředků poskytovatele dotace v rámci ROP SZ.
2. Dotace je poskytována pouze na způsobilé výdaje projektu podle článku II. odst. 1 písm. h) uvedené v rozpočtu projektu a dokumentech uvedených v příloze č. 2 Smlouvy. Způsobilým výdajem je výdaj vynaložený v souladu s cíli oblastí podpory ROP SZ. Podrobný popis způsobilých výdajů projektu včetně odhadu výdajů a příjmů z výsledků projektu je uveden v Žádosti o dotaci (dále jen „Žádost“) ve znění k datu podpisu Smlouvy, která je přílohou č. 1 Smlouvy.

⁵ Finančním ukončením projektu se rozumí den, kdy budou dokončeny všechny platby spojené s realizací projektu a všechny finanční prostředky budou proplaceny na účet příjemce dotace. Toto se předpokládá do 50 pracovních dnů od předložení poslední monitorovací zprávy.

IV.

Veřejná podpora

1. Dotace poskytnutá na základě této Smlouvy byla poskytovatelem dotace vyhodnocena jako opatření nezakládající veřejnou podporu podle čl. 107 odst. 1 Smlouvy o fungování EU, názor poskytovatele dotace v této věci však není právně závazný. Příjemce dotace bere na vědomí, že slučitelnost podpory se společným trhem posuzuje a rozhoduje závazným způsobem pouze Evropská komise. Evropská komise může rovněž uložit příjemci dotace navrácení veřejné podpory spolu s příslušným úrokem. Příjemce dotace podpisem této Smlouvy stvrzuje, že byl s touto skutečností seznámen.
2. Příjemce dotace se zavazuje vrátit poskytovateli dotace bez zbytečného odkladu částku dotace, včetně úroků, pokud Komise ES rozhodne podle přímo aplikovatelného právního předpisu⁶ buď o vrácení podpory, prozatímním navrácení podpory nebo o pozastavení podpory.

V.

Výše dotace

1. Poskytovatel dotace poskytne na základě této Smlouvy, při splnění všech podmínek Smlouvy a jejích příloh, dotaci ve výši 85 % celkových způsobilých výdajů, maximálně však částku 212 958 575,68 Kč, slovy dvěštdvanáctmilionůdvětsetpadesátosmtisícpětsetsedmdesátpět korunčeských a šedesát osm haléřů.
2. Příjemce dotace je povinen zajistit úhradu zbylé části způsobilých výdajů a všech nezpůsobilých výdajů projektu.
3. Celková výše dotace podle odst. 1 nesmí být překročena. Částka dotace, která bude příjemci dotace poskytnuta, bude určena na základě skutečně vynaložených, odůvodněných a řádně prokázaných způsobilých výdajů a zúčtování dotace podle platných právních předpisů.
4. V případě, že v průběhu realizace projektu dojde ke snížení způsobilých výdajů prokázaných na straně příjemce dotace, musí být vždy zachovány procentuální podíly dotace a zdrojů spolufinancování na celkových způsobilých výdajích.
5. Dotace bude snížena o příjmy dle článku 55 Nařízení Rady (ES) č. 1083/2006, ze dne 11.7.2006, o obecných ustanoveních o Evropském fondu pro regionální rozvoj, Evropském sociálním fondu a Fondu soudržnosti a o zrušení nařízení (ES) č. 1260/1999, které nebyly ve výpočtu výše dotace zohledněny⁷.
6. Dotace bude snížena v případě, že směnný kurz CZK vůči EUR, vyhlášený Evropskou centrální bankou pro měsíc, ve kterém bude schválena žádost o platbu, bude nižší, než kurz vyhlášený ve výzvě k předkládání projektů, ve které byl tento projekt schválen. V takovém případě bude předložená žádost o platbu krácena poměrně o rozdíl těchto kurzů⁸.
7. Pokud poskytovatel dotace nebo jiný orgán oprávněný ke kontrole podle článku XIV. Smlouvy nejpozději tři roky po uzavření ROP SZ zjistí, že projekt vytvořil příjmy, které nebyly při výpočtu maximální výše dotace zohledněny, bude tyto prostředky od příjemce dotace vymáhat.
8. Pro účely této Smlouvy musí být všechny způsobilé výdaje vykazovány bez daně z přidané hodnoty, pokud příjemce dotace je jejím plátcem a má nárok na odpočet daně na vstupu.

⁶ Nařízení Rady (ES) č. 659/1999 ze dne 22. března 1999, kterým se stanoví prováděcí pravidla k článku 93 Smlouvy o ES.

⁷ Projektem vytvářejícím příjmy podle čl. 55 Nařízení Rady (ES) č. 1083/2006, ze dne 11.7.2006, o obecných ustanoveních o Evropském fondu pro regionální rozvoj, Evropském sociálním fondu a Fondu soudržnosti a o zrušení nařízení (ES) č. 1260/1999 se rozumí jakákoliv operace zahrnující investici do infrastruktury, za jejíž používání se účtují poplatky hrazené přímo uživateli, nebo jakákoliv operace zahrnující prodej nebo pronájem pozemků či budov nebo jakékoli jiné poskytování služeb za úplatu. Článek 55 se nepoužije na projekty podléhající pravidlům o veřejné podpoře ve smyslu článku 107 Smlouvy o fungování EU, včetně projektů s podporou de minimis. Odstavce 1 až 4 čl. 55 se nepoužijí na projekty, jejichž celkové náklady nepřesáhnou 1.000.000 EUR.

⁸ Kurzová korekce = (částka v žádosti o platbu v Kč / kurz výzvy) – (částka v žádosti o platbu v Kč / aktuální kurz ECB nižší než kurz ve výzvě)

9. Příjemce dotace je oprávněn provést přesun prostředků v rámci rozpočtu projektu, a to v souladu s Příručkou pro příjemce. Přesuny mezi investičními a neinvestičními položkami rozpočtu jsou možné jen ve výjimečných a řádně odůvodněných případech na základě rozhodnutí poskytovatele dotace. Přesuny finančních prostředků mezi jednotlivými rozpočty etap představují podstatnou změnu realizace projektu a vyžadují schválení ze strany poskytovatele dotace.

Výdaje projektu:

Finanční rámec projektu	Kč
Celkové výdaje projektu	250 539 500,80
Celkové způsobilé výdaje projektu	250 539 500,80
Celkové nezpůsobilé výdaje projektu	0,00
Podíl křížového financování	0,00
Předpokládané příjmy projektu (během realizace)	0,00

Plánovaný finanční rámec projektu:

Druh dotace / zdroje spolufinancování	Kč	Podíl na celkových způsobilých výdajích v %
Dotace z rozpočtu RR SZ	212 958 575,68	85
- Dotace ze strukturálního fondu ERDF	212 958 575,68	
- Příspěvek z národních veřejných zdrojů	0	
Vlastní podíl žadatele		15
- Veřejné prostředky	37 580 925,12	
- Soukromé spolufinancování	0	
Celkové způsobilé výdaje	250 539 500,80	100

VI. Harmonogram projektu

- Příjemce dotace se zavazuje zabezpečit zahájení fyzické realizace projektu nejpozději do 6 měsíců od podpisu této Smlouvy oběma smluvními stranami.
- Příjemce dotace se zavazuje ukončit fyzickou realizaci projektu nejpozději do: 30.8.2013.
- Příjemce dotace se zavazuje dodržet harmonogram realizace projektu stanovený v tomto článku Smlouvy, včetně harmonogramu předkládání monitorovacích hlášení a monitorovacích zpráv a Žádostí o platbu. Veškeré skutečnosti, které by mohly mít za následek nedodržení harmonogramu realizace projektu podle tohoto článku Smlouvy musí příjemce dotace oznámit poskytovateli dotace nejméně 15 pracovních dnů předem. Není-li uvedeno jinak, představují změny v harmonogramu realizace projektu podstatnou změnu realizace projektu.
- Doba udržitelnosti výsledků projektu se počítá od data finančního ukončení projektu po dobu pěti let.
- Způsobilost výdajů projektu začíná:
 - od data registrace projektu, přičemž výdaje na projektovou dokumentaci a na přípravu dokumentace nezbytné pro podání žádosti jsou způsobilé od 1. 1. 2007.

Název a číslo etapy projektu: 001 Labská stezka č. 2 – etapa 2	
Datum zahájení etapy	10.12.2008
Datum ukončení etapy	30.8.2013
Výše způsobilých výdajů na etapu (Kč)	252 643 475,68
Termín podání Žádosti o platbu výdajů projektu	20.9.2013

VII. Platební podmínky

1. Příjemce dotace je povinen zajistit financování a realizaci projektu / etap před podáním Žádosti o platbu, a to ve stanovené struktuře a termínech podle rozpočtu a harmonogramu projektu stanoveném v této Smlouvě.
2. Příjemce dotace je povinen pro účely poskytnutí prostředků dotace předložit poskytovateli dotace řádně vyplněnou Žádost o platbu podloženou příslušnými účetními doklady a dalšími dokumenty vyžadovanými poskytovatelem dotace dle Příručky pro příjemce.
3. Příjemci dotace budou propláceny jen způsobilé výdaje v souladu s čl. V. odst. 1, které příjemce dotace prokazatelně uhradil a doložil příslušným účetním dokladem. Výdaje lze uhradit prostřednictvím bankovního převodu nebo v hotovosti, přičemž hotovostní platby budou způsobilé pouze do výše deseti tisíc korun českých včetně DPH pro každou jednotlivou platbu. Uhrazení výdaje se prokazuje na základě bankovních výpisů, dokladem o provedení plateb v hotovosti jsou pokladní doklady.
Platba dotace bude provedena formou bezhotovostního převodu na účet příjemce číslo: 1626582/800 vedený u České spořitelny, a.s., Olbrachtova 1929/62, 140 00 Praha 4. Příjemce dotace se zavazuje provádět veškeré finanční operace související s tímto projektem prostřednictvím tohoto účtu, případně úvěrového účtu uvedeného v záhlaví této Smlouvy.
4. Příjemce dotace u projektů vytvářejících příjmy podle čl. 55 Nařízení Rady (ES) č. 1083/2006 je povinen postupovat dle Metodiky pro výpočet finanční mezery u projektů vytvářejících příjem ROP SZ.
5. Pokud Žádost o platbu včetně požadovaných příloh splňuje všechny náležitosti, poskytovatel dotace zpravidla do 50 pracovních dnů ode dne doručení Žádosti o platbu poskytne příjemci dotace prostředky ve výši uvedené v doručené Žádosti o platbu na jeho účet uvedený v odst. 5 tohoto článku. Tato lhůta může být přerušena v případech, kdy to poskytovatel dotace bude považovat za nezbytné s ohledem na realizaci předmětu této Smlouvy a splnění jejích podmínek nebo plnění svých závazků z právních předpisů ČR a EU (zejm. v případech, kdy předložená Žádost o platbu nebo požadované podklady obsahují nedostatky nebo jsou neúplné). V případě, že je nezbytné při kontrole předložených podkladů požádat o vyjádření jiné orgány (např. ÚOHS, soudy apod.) nebo pokud poskytovatel dotace neobdrží do svého rozpočtu finanční prostředky z národních veřejných zdrojů na kofinancování projektu, dochází na nezbytně nutnou dobu k pozastavení běhu uvedené lhůty.

VIII. Základní povinnosti příjemce dotace

1. Příjemce dotace je povinen využívat dotaci v souladu s touto Smlouvou a za podmínek v ní sjednaných.
2. Příjemce dotace je povinen splnit účel Smlouvy, tak jak je uvedený v článku III. Smlouvy a zachovat je po dobu udržitelnosti stanovenou pro plnění účelu projektu.
3. Příjemce dotace je povinen realizovat projekt v souladu se Žádostí o poskytnutí dotace. V případě rozporů mezi Žádostí a touto Smlouvou, platí údaje uvedené v této Smlouvě a jejich pozdějších dodatcích.
4. Příjemce dotace je povinen dodržovat rozpočet projektu, který je součástí přílohy č. 1 Smlouvy, s tím, že je oprávněn provést přesun mezi existujícími položkami podle článku V. odst. 8 Smlouvy.
5. Příjemce dotace nesmí na projekt čerpat prostředky z jiného dotačního programu v rámci České republiky ani z jiného programu financovaného Evropskou unií v souladu s ustanovením čl. 54 odst. 3 písm. b) Nařízení Rady (ES) č. 1083/2006 ze dne 11. července 2006 o obecných ustanoveních o Evropském fondu pro regionální rozvoj, Evropském sociálním fondu a Fondu soudržnosti a o zrušení nařízení (ES) č. 1260/1999.
6. Příjemce dotace musí zajistit ve smlouvách mezi ním a jeho dodavateli povinnost dodavatelů umožnit zaměstnancům nebo zmocněncům poskytovatele dotace, Ministerstvu pro místní rozvoj ČR, Ministerstvu financí ČR, auditnímu orgánu, Evropské komisi, Evropskému účetnímu dvoru, Nejvyššímu kontrolnímu úřadu a dalším oprávněným orgánům státní správy vstup do objektů a na pozemky dotčené projektem a jeho realizací a kontrolu dokladů souvisejících s projektem.⁹

IX. Udržitelnost projektu

1. Doba udržitelnosti projektu činí pět let ode dne finančního ukončení projektu, a to v souladu s článkem 57 Nařízení Rady (ES) č. 1083/2006, o obecných ustanoveních o Evropském fondu pro regionální rozvoj, Evropském sociálním fondu a Fondu soudržnosti a o zrušení nařízení (ES) č. 1260/1999.
2. Příjemce dotace je povinen zajistit, že po dobu pěti let od finančního ukončení projektu projekt neprojde podstatnou změnou definovanou v čl. 57 odst. 1 Nařízení Rady (ES) č. 1083/2006 o obecných ustanoveních o Evropském fondu pro regionální rozvoj, Evropském sociálním fondu a Fondu soudržnosti a o zrušení nařízení (ES) č. 1260/1999.
3. Po celou dobu realizace projektu a udržitelnosti projektu nesmí příjemce dotace převést vlastnické právo k majetku pořízenému byť i jen částečně z finančních prostředků získaných podle Smlouvy na třetí osobu¹⁰, případně zřídit k tomuto majetku zástavní právo¹¹. Příjemce dotace může majetek pořízený z dotace po dobu realizace a udržitelnosti projektu rovněž pronajmout či vypůjčit třetí osobě, avšak pouze s písemným souhlasem poskytovatele dotace a to na základě transparentního, otevřeného a nediskriminačního výběrového řízení¹². Věcné břemeno k majetku pořízenému z dotace lze po dobu udržitelnosti projektu zřídit pouze s písemným souhlasem poskytovatele dotace.¹³
4. Příjemce dotace se zavazuje neprodleně pojistit veškerý pojistitelný majetek pořízený z dotace

⁹ Povinnosti podle tohoto odstavce se nevztahují na tzv. bagatelní dodávky s horní hranicí plnění nepřesahující 3000 Kč. Totéž platí obdobně i pro článek XIV. odst. 3 a článek XVI. odst. 5 této Smlouvy.

¹⁰ Ve výjimečných a řádně odůvodněných případech má příjemce dotace možnost požádat poskytovatele dotace o souhlas s převodem vlastnického práva na třetí osobu. Poskytovatel dotace jeho žádost posoudí a rozhodne o udělení výjimky nebo o zamítnutí žádosti.

¹¹ U malých a středních podniků a nestátních neziskových organizací je možné zřídit k tomuto majetku na základě souhlasu poskytovatele dotace zástavní právo, takto zajištěná pohledávka však nesmí přesahovat výši vlastního podílu příjemce dotace.

¹² Nejedná se o řízení dle zákona č. 137/2006 Sb., o veřejných zakázkách, ve znění pozdějších předpisů.

¹³ Toto ustanovení se nevztahuje na výsledky publikační činnosti a dalších neinvestičních výdajů spojených s projekty v rámci oblasti podpory 2.1. *Budování kapacity pro místní rozvoj, informovanost a osvěta veřejnosti a oblasti podpory 4.3. Podpora marketingu a tvorby a rozvoje produktů cestovního ruchu.*

proti jeho poškození, zničení a odcizení, a to na dobu minimálně pěti let ode dne vzniku pojistitelného majetku a minimálně do výše poskytnutých finančních prostředků. Pojistná smlouva musí být doložena poskytovateli nejpozději společně s nejbližší monitorovací zprávou následující po pořízení majetku. Případná pojistná hlášení o pojistné události je příjemce dotace povinen neprodleně předložit poskytovateli dotace.¹⁴

X. Způsobilé výdaje

1. Dotace je určena pouze na úhradu způsobilých výdajů uvedených v rozpočtu projektu, v Prováděcím dokumentu ROP SZ, v Příručce pro příjemce a v Pravidlech způsobilých výdajů.
2. Způsobilé výdaje je možné uznat a proplatit z dotace pouze pokud vznikly a byly skutečně uhrazeny v období mezi 1. 1. 2007 - 31. 12. 2015 (není-li ve Výzvě stanoveno jinak).
3. Příjemce dotace je oprávněn v Žádosti o platbu požadovat uhrazení pouze příslušné výše způsobilých výdajů projektu, a to s ohledem jak na procentuální, tak celkovou výši poskytnuté dotace. Veškeré způsobilé výdaje musí být doloženy fakturami nebo účetními doklady stejné důkazní hodnoty.
4. Příjemce dotace je povinen zajistit úhradu veškerých výdajů projektu, které nejsou kryty výše uvedenou dotací (zejména nezpůsobilé výdaje), aby byl dodržen účel poskytnutí dotace na daný projekt.
5. V případě, že poskytnutá dotace zakládá veřejnou podporu podle čl. 107 odst. 1 Smlouvy o fungování EU, je příjemce dotace povinen zajistit úhradu veškerých výdajů projektu, které jsou pro účely pravidel veřejné podpory považovány za soukromé spolufinancování.
6. Příjemce dotace je povinen dohodnout s dodavatelem předmětu projektu fakturační podmínky tak, aby byl doložen účel fakturovaných částek a aby byly přesně vymezeny jednotlivé způsobilé a nezpůsobilé výdaje a doložen původ obstarávané služby, díla, stroje nebo dodávky zboží.

XI. Veřejné zakázky

1. Příjemce dotace je povinen při realizaci projektu uskutečňovat zadávání veřejných zakázek v souladu s podmínkami stanovenými zákonem č. 137/2006 Sb., o veřejných zakázkách, ve znění pozdějších předpisů, je-li zadavatelem podle tohoto zákona a v souladu s Pokyny pro zadávání zakázek, pokud se na něj zákon č. 137/2006 Sb. nevztahuje nebo jde o zakázky malého rozsahu podle ustanovení § 12 odst. 3 tohoto zákona.¹⁵
2. Příjemce dotace je povinen předložit poskytovateli dotace v souladu s Pokyny pro zadávání zakázek kompletní dokumentaci k realizované veřejné zakázce, bez takto provedené kontroly realizované veřejné zakázky ze strany poskytovatele dotace nebudou výdaje vztahující se k ní proplaceny.

XII. Vedení účetnictví

1. Příjemce dotace je povinen řádně vést účetnictví o veškerých příjmech a výdajích projektu. Příjemce dotace je povinen vést oddělenou analytickou účetní evidenci o projektu v souladu se zákonem

¹⁴ Ve výjimečných a řádně odůvodněných případech má příjemce dotace možnost požádat poskytovatele dotace o vyjmutí určitého majetku z této povinnosti. Poskyvatel dotace jeho žádost posoudí a rozhodne o udělení výjimky nebo o zamítnutí žádosti.

¹⁵ Porušení tohoto odstavce, které neovlivní, a to ani potenciálně, výběr nevhodnější nabídky, ani cenu zakázky, nebude ze strany poskytovatele dotace hodnoceno jako porušení rozpočtové kázně (za předpokladu, že se nejedná o správní delikt).

- č. 563/1991 Sb., o účetnictví, ve znění pozdějších předpisů.
2. V případě, že příjemce dotace není povinen vést účetnictví podle tohoto zákona, je povinen vést daňovou evidenci podle zákona č. 586/1992 Sb., o daních z příjmů, ve znění pozdějších předpisů, rozšířenou o tyto dodatečné požadavky:
 - a) příslušný doklad musí splňovat předepsané náležitosti účetního dokladu ve smyslu ustanovení § 11 odst. 1 zákona č. 563/1991 Sb., o účetnictví, ve znění pozdějších předpisů, s výjimkou ustanovení písm. f),
 - b) předmětné doklady musí být správné, úplné, průkazné, srozumitelné a průběžně chronologicky vedené způsobem zaručujícím jejich trvalost,
 - c) při kontrole poskytne příjemce dotace kontrolnímu orgánu na vyžádání daňovou evidenci v plném rozsahu,
 - d) uskutečněné příjmy a výdaje jsou analyticky vedeny ve vztahu k příslušnému projektu, ke kterému se vážou, tzn. že na dokladech musí být jednoznačně uvedeno, ke kterému projektu se vztahují.
 3. Příjemce dotace je povinen uchovávat způsobem uvedeným v zákoně č. 563/1991 Sb., o účetnictví, ve znění pozdějších předpisů, po dobu 10 let od finančního ukončení projektu, nejméně však po dobu tří let od uzavření ROP SZ, veškeré účetní doklady a další dokumenty související s realizací projektu (originál Smlouvy včetně dodatků, projektovou dokumentaci, apod.), přičemž se lhůta začne počítat od 1. ledna následujícího kalendářního roku poté, kdy byla provedena poslední platba na projekt.

XIII.

Monitorovací indikátory

1. Příjemce dotace je povinen naplnit monitorovací indikátory¹⁶, které jsou uvedeny v článku II. odst. 1 a uchovat je po dobu pěti let od finančního ukončení projektu.
2. Příjemce dotace je povinen poskytovat poskytovateli dotace údaje nezbytné k průběžnému sledování přínosů projektu (monitorování projektu), a to zejména prostřednictvím předkládání monitorovacích hlášení, monitorovacích zpráv a monitorovací zprávy o zajištění udržitelnosti projektu dle Příručky pro příjemce.

XIV.

Kontrola

1. Poskytovatel dotace je oprávněn v souladu se zákonem č. 320/2001 Sb., o finanční kontrole, ve znění pozdějších předpisů, a zákonem č. 552/1991 Sb., o státní kontrole, ve znění pozdějších předpisů, kontrolovat dodržení podmínek, za kterých byla dotace poskytnuta.
2. Příjemce dotace je povinen za účelem ověření plnění povinností vyplývajících z této Smlouvy vytvořit podmínky k provedení kontroly vztahující se k realizaci projektu, poskytnout veškeré doklady vážící se k realizaci projektu, umožnit průběžné ověřování souladu údajů o realizaci projektu uváděných ve zprávách a hlášeních o realizaci projektu se skutečným stavem v místě jeho realizace a poskytnout součinnost všem osobám oprávněným k provádění kontroly. Těmito oprávněnými osobami jsou kromě poskytovatele dotace také Ministerstvo financí ČR, Nejvyšší kontrolní úřad, Evropská komise a Evropský účetní dvůr, případně další orgány oprávněné k výkonu kontroly.
3. Příjemce dotace je povinen zajistit, aby třetí osoby, jejichž prostřednictvím příjemce dotace projekt nebo jeho část realizuje, byly zavázány k plnění povinností podle tohoto článku v rámci jejich

¹⁶ Nenaplnění monitorovacích indikátorů o 10 a méně procent, které nemá vliv na příp. podpoření projektu z ROP SZ, nebude ze strany poskytovatele dotace považováno za porušení rozpočtové kázně.

postavení jako osob povinných spolupůsobit při výkonu finanční kontroly¹⁷.

XV. Publicita

1. Příjemce dotace je povinen provádět propagaci projektu podle Metodického pokynu pro publicitu¹⁸ a v souladu s Nařízením Rady (ES) č. 1083/2006 o obecných ustanoveních o Evropském fondu pro regionální rozvoj, Evropském sociálním fondu a Fondu soudržnosti a o zrušení nařízení (ES) č. 1260/1999 a Nařízením Komise (ES) č. 1828/2006, kterým se stanoví prováděcí pravidla k Nařízením Rady (ES) č. 1083/2006.
2. Ke splnění povinnosti podle odst. 1 tohoto článku uděluje poskytovatel dotace příjemci dotace souhlas k uvádění loga ROP NUTS II Severozápad, tzn. bezplatnou licenci podle zákona č. 121/2000 Sb., o právu autorském, o právech souvisejících s právem autorským a o změně některých zákonů (autorský zákon), ve znění pozdějších předpisů, k užívání těchto log v souvislosti s realizací projektu, a to po celou dobu realizace a udržitelnosti projektu. Při užívání log podle tohoto odstavce je příjemce dotace povinen postupovat v souladu s Metodickým pokynem pro publicitu, zveřejněným na webových stránkách poskytovatele dotace.

XVI. Spolupráce a opatření k nápravě

1. Příjemce dotace je povinen poskytovat poskytovateli dotace veškerou součinnost související s realizací projektu, tedy zejména poskytovat informace, prokazovat sporné skutečnosti, umožnit přístup k veškeré dokumentaci související s předmětem Smlouvy, umožnit přístup k veškeré účetní evidenci a záznamům souvisejícím s předmětem Smlouvy, umožnit fyzický přístup ke všem movitým a nemovitým věcem souvisejícím s předmětem Smlouvy, umožnit přístup do prostor, ve kterých je projekt realizován, popř. dalších souvisejících prostor, doložit prokazatelným způsobem veškeré operace související s předmětem Smlouvy, účastnit se na výzvu poskytovatele případných jednání a řízení.
2. Příjemce dotace je povinen poskytovateli dotace oznámit veškeré skutečnosti, které mohou mít vliv na povahu nebo podmínky provádění projektu a na plnění povinností vyplývajících z této Smlouvy, a to postupem uvedeným v Příručce pro příjemce.
3. Příjemce dotace se zavazuje neprodleně poskytovateli dotace oznámit jakékoliv zamýšlené změny v průběhu realizace projektu, jakož i všechny další změny a skutečnosti, které mají vliv na plnění Smlouvy, a to postupem uvedeným v Příručce pro příjemce.
4. Příjemce dotace je povinen realizovat veškerá opatření k odstranění nedostatků zjištěných poskytovatelem dotace, případně orgány oprávněnými ke kontrole podle článku XIV. Smlouvy, a to v požadovaném termínu, rozsahu a kvalitě, a včas a řádně o jejich splnění poskytovatele dotace informovat.
5. Příjemce dotace je povinen zajistit, aby třetí osoby, jejichž prostřednictvím příjemce dotace projekt nebo jeho část realizuje, byly zavázány k plnění povinností podle tohoto článku v rámci jejich postavení jako osob povinných spolupůsobit při výkonu finanční kontroly¹⁹.

¹⁷ Ustanovení § 2 písm. e) zákona č. 320/2001, o finanční kontrole ve veřejné správě a o změně některých zákonů (zákon o finanční kontrole), ve znění pozdějších předpisů.

¹⁸ Jestliže při provádění komunikačních aktivit souvisejících se zajištěním publicity projektu dojde k formálnímu pochybení, a toto formální pochybení nebude mít vliv na zajištění informovanosti o finanční spolupráci EU na realizaci projektu, nebude takové pochybení ze strany poskytovatele dotace považováno za porušení rozpočtové kázně. Vliv pochybení na zajištění informovanosti veřejnosti posoudí vždy poskytovatel dotace.

¹⁹ Ustanovení § 2 písm. e) zákona č. 320/2001, o finanční kontrole ve veřejné správě a o změně některých zákonů (zákon o finanční kontrole), ve znění pozdějších předpisů.

XVII.

Uchovávání dokumentů

1. Příjemce dotace je povinen uchovávat odpovídajícím způsobem v souladu se zákonem č. 499/2004 Sb., o archivnictví a spisové službě a o změně některých zákonů, ve znění pozdějších předpisů, a v souladu se zákonem č. 563/1991 Sb., o účetnictví, ve znění pozdějších předpisů, po dobu deseti let od finančního ukončení projektu, nejméně však po dobu tří let od uzavření ROP SZ, veškeré originály účetních dokladů, Smlouvu včetně jejich dodatků a další originály dokumentů, vztahujících se k projektu, přičemž běh lhůty se začne počítat od 1. ledna následujícího kalendářního roku poté, kdy byla provedena poslední platba na projekt.
2. Po celou dobu uvedenou v předchozím odstavci je příjemce dotace povinen umožnit poskytovateli dotace, jakož i ostatním subjektům oprávněným ke kontrole podle článku XIV. Smlouvy, vstup na pozemky, do zařízení a objektů spojených s projektem a jeho realizací a umožnit jim přístup k veškeré výše uvedené dokumentaci.

XVIII.

Partnerství

V případě, že příjemce dotace realizuje projekt, či některou z jeho fází, ve spolupráci s partnerem, je povinen do právních aktů, které s partnerem za tímto účelem uzavírá, zakotvit tytéž závazky a povinnosti, které pro příjemce dotace vyplývají z této Smlouvy, a to zejména ve vztahu k udržitelnosti projektu, realizaci veřejných zakázek apod.

XIX.

Změny v průběhu realizace projektu

1. Jakékoli změny v projektu, ke kterým v průběhu jeho realizace dojde, včetně změn oproti čestným prohlášením uvedeným v článku XX. Smlouvy, musí příjemce dotace písemně oznámit poskytovateli dotace, a to do 15 pracovních dnů před vznikem požadované změny.
2. Postup příjemce dotace pro oznamování změn v realizaci projektu je stanoven v Příručce pro příjemce.
3. Pokud změna v realizaci projektu zakládá nutnost změny Smlouvy, je možné Smlouvu změnit pouze na základě číslonového dodatku ke Smlouvě²⁰, podepsaného oprávněnými zástupci obou smluvních stran. Přesuny finančních prostředků mezi jednotlivými rozpočty etap nezakládají povinnost uzavřít dodatek ke Smlouvě.

XX.

Čestná prohlášení příjemce dotace

1. Příjemce dotace prohlašuje, že všechny údaje, které uvedl v této Smlouvě, jsou pravdivé a úplné. Příjemce dotace souhlasí s užíváním údajů týkajících se projektu v informačních systémech určených pro účely administrace strukturálních fondů.
2. Příjemce dotace prohlašuje, že při provádění projektu bude postupovat v souladu s platnou legislativou, zejména dodrží pravidla pro poskytování veřejné podpory a platnou legislativu v oblasti veřejných zakázek.

²⁰ O tom, zda změna v realizaci projektu vyžaduje uzavření dodatku ke Smlouvě, rozhoduje poskytovatel dotace.

3. Příjemce dotace prohlašuje, že se nenachází v úpadku či likvidaci, a pokud se tak stane, sdělí tuto informaci poskytovateli. V případě, že je příjemce dotace fyzická osoba, prohlašuje, že mu nebyl soudem nebo správním orgánem ke dni podpisu této Smlouvy, pravomocně uložen zákaz činnosti týkající se projektu.
4. Příjemce dotace prohlašuje, že nemá žádné závazky vůči orgánům veřejné správy po lhůtě splatnosti, zejména daňové nedoplatky a penále, nedoplatky na pojistném a na penále na veřejné zdravotní pojištění, na pojistném a penále na sociálním zabezpečení a příspěvku na státní politiku zaměstnanosti, odvody za porušení rozpočtové kázně či další nevypořádané finanční závazky z jiných projektů financovaných ze strukturálních fondů ES či Evropského rybářského fondu vůči orgánům, které prostředky z těchto fondů poskytují. Posečkání s úhradou závazků nebo dohoda o úhradě závazků a její řádné plnění se považují za vypořádané závazky, tzn. příjemce dotace je považován za bezdlužný.
5. Příjemce dotace prohlašuje, že má zajištěny zdroje pro financování alespoň prvních dvou etap projektu nebo k jedné třetině celkových nákladů (podle toho co bude vyšší), pokud se jedná o jednoetapový projekt, pak musí mít zajištěny zdroje pro financování celého projektu.
6. Příjemce dotace prohlašuje, že jako fyzická osoba, resp. jako statutární orgán v případě právnické osoby nemá v trestním rejstříku záznam o odsouzení pro trestný čin, jehož skutková podstata souvisela s předmětem podnikání příjemce dotace, nebo pro trestný čin hospodářský, anebo trestný čin proti majetku ve smyslu zákona č. 140/1961 Sb., trestní zákon, ve znění pozdějších předpisů nebo zákona č. 40/2009 Sb., trestní zákoník, ve znění pozdějších předpisů.

XXI.

Porušení rozpočtové kázně, porušení smluvních podmínek, nesrovnalosti

1. Pokud poskytovatel dotace nebo orgán oprávněný ke kontrole podle článku XIV. Smlouvy zjistí, že příjemce dotace nesplnil nebo neplní některou z podmínek vyplývajících z této Smlouvy²¹, je poskytovatel dotace oprávněn pozastavit proplácení prostředků dotace a zahájit potřebné kroky vedoucí ke zjištění, zda došlo k nesrovnalosti²² ve smyslu Nařízení Rady (ES) č. 1083/2006 o obecných ustanoveních o Evropském fondu pro regionální rozvoj, Evropském sociálním fondu a Fondu soudržnosti a o zrušení nařízení (ES) č. 1260/1999, popř. k porušení rozpočtové kázně podle zákona č. 250/2000 Sb., o rozpočtových pravidlech územních rozpočtů, ve znění pozdějších předpisů, či k jinému porušení smluvních podmínek.
2. Porušením rozpočtové kázně²³ se pro účely této Smlouvy rozumí každé jednání příjemce dotace, které má za následek neoprávněné použití²⁴ nebo zadržení²⁵ finančních prostředků poskytnutých z rozpočtu poskytovatele dotace, pokud toto jednání má přímý vliv na realizaci projektu, zejména na jeho základní kritéria stanovená ve Smlouvě (účel projektu, výše a účelové určení dotace, harmonogram, rozpočet, monitorovací indikátory apod.), má vliv na realizované výstupy projektu, zejména jejich udržitelnost, podle podmínek stanovených ve Smlouvě nebo představuje jiné porušení smluvních podmínek, kdy příjemce dotace vůbec neplní některou z jeho povinností stanovených ve Smlouvě, aniž by toto jednání muselo mít přímý vliv na realizaci projektu a jeho výstupy (povinnost vést účetnictví, povinnost archivace, zadávání zakázek v souladu se Smlouvou apod.).
3. Vedle skutečností uvedených v odst. 2 může poskytovatel dotace v souladu se zákonem č. 250/2000

²¹ Pokud lze podmínku splnit dodatečně, má příjemce dotace možnost požádat poskytovatele dotace o poskytnutí přiměřené lhůty ke zjednání nápravy. Poskytovatel dotace jeho žádost posoudí a rozhodne o poskytnutí dodatečné lhůty nebo o zamítnutí žádosti. Případné dodatečné splnění podmínky v poskytnuté lhůtě nebude ze strany poskytovatele dotace považováno za porušení podmínek Smlouvy.

²² Nesrovnalostí se podle Nařízení Rady (ES) č. 1083/2006 rozumí porušení právních předpisů Společenství v důsledku jednání nebo opomenutí příjemce dotace, které vede nebo by mohlo vést ke ztrátě v souhrnném rozpočtu Evropské unie, a to započtením neoprávněného výdaje do souhrnného rozpočtu.

²³ Viz § 22 zákona č. 250/2000 Sb., o rozpočtových pravidlech územních rozpočtů.

²⁴ Neoprávněným použitím peněžních prostředků je jejich použití, kterým byla porušena povinnost stanovená zákonem nebo Smlouvou, nebo porušeny podmínky, za kterých byly příslušné peněžní prostředky poskytnuty; dále se jím rozumí i to, nelze-li prokázat, jak byly tyto peněžní prostředky použity.

²⁵ Za zadržení peněžních prostředků je považováno porušení povinnosti vrácení poskytnutých prostředků zpět do rozpočtu poskytovatele dotace ve stanoveném termínu.

- Sb., o rozpočtových pravidlech územních rozpočtů, rovněž posoudit i jiné jednání příjemce dotace jako porušení rozpočtové kázně, zejména pokud posoudí, že porušení povinností příjemcem je zásadního významu.
4. Pokud zjištěná skutečnost bude ze strany příjemce dotace představovat porušení rozpočtové kázně je příjemce dotace povinen provést odvod za porušení rozpočtové kázně do rozpočtu poskytovatele dotace. Odvod za porušení rozpočtové kázně odpovídá částce neoprávněně použitých nebo zadržovaných prostředků. Za prodlení s odvodem za porušení rozpočtové kázně je příjemce dotace povinen zaplatit penále ve výši 1 promile z částky odvodu za každý den prodlení, nejvýše však do výše tohoto odvodu. Penále se počítá ode dne následujícího po dni, kdy došlo k porušení rozpočtové kázně, do dne, kdy byly prostředky odvedeny. Penále, které v jednotlivých případech nepřesáhne 1.000 Kč, se neuoží.
 5. Pokud poskytovatel dotace zjistí porušení podmínek, za kterých byla dotace poskytnuta, ještě před proplacením dotace, nebo její části, ke které se dané porušení váže, je oprávněn provést finanční korekci dotčených výdajů. Ke korekci dojde v rámci nejbližší Žádosti o platbu, a to formou snížení celkové sumy výdajů, které byly shledány při kontrole dané Žádosti o platbu jako způsobilé. O krácení způsobilých výdajů bude příjemce dotace písemně informován, včetně důvodů, které poskytovatele dotace ke krácení vedly.
 6. V případě, že dojde k porušení povinností dle této Smlouvy a příjemce dotace prokáže, že porušení bylo způsobeno okolnostmi vylučujícími odpovědnost (např. zemětřesení, požár, bouře, záplavy, sesuvy půdy, teroristický útok, stávková akce), rozhoduje o dalším postupu poskytovatel dotace.
 7. Při vrácení dotace je příjemce dotace povinen uvést následující variabilní symbol: 792.
 8. Poskytovatel dotace si vyhrazuje právo pozastavit proplácení finančních prostředků dotace.

XXII.

Ukončení Smlouvy

1. Smlouvu lze ukončit na základě písemné dohody obou smluvních stran, písemnou výpovědí Smlouvy ze strany poskytovatele dotace nebo písemným odstoupením od Smlouvy ze strany poskytovatele dotace, a to za podmínek dále stanovených.
2. Při ukončení Smlouvy dohodou je příjemce dotace povinen vrátit bezhotovostním převodem na účet poskytovatele dotace poskytnutou částku dotace, nedohodnou-li se smluvní strany jinak.
3. Dohoda o ukončení Smlouvy nabývá účinnosti podpisem obou smluvních stran, avšak pouze za podmínky, že došlo k vypořádání všech závazků z této Smlouvy, včetně vrácení finančních prostředků podle odstavce 2 tohoto článku.
4. Poskytovatel dotace může odstoupit od Smlouvy jak před proplacením, tak i po proplacení dotace. Důvodem pro odstoupení od Smlouvy je podstatné porušení povinností stanovených touto Smlouvou, ROP SZ nebo obecně závaznými právními předpisy, kterého se příjemce dotace dopustí zejména pokud:
 - a) svým jednáním poruší rozpočtovou kázeň,
 - b) nedodrží rozpočet nebo časový a finanční harmonogram realizace projektu,
 - c) svým jednáním naplní skutkovou podstatu nesrovnalosti dle nařízení č. 1083/2006,
 - d) poruší pravidla veřejné podpory,
 - e) převede vlastnické právo k majetku v rozporu s čl. IX. odst. 3 této Smlouvy na třetí osobu, příp. zřídí k tomuto majetku zástavní právo,
 - f) změní svou právní formu a stane se tak nezpůsobilým příjemcem dotace pro danou oblast podpory,
 - g) je on sám, příp. některá z osob tvořících statutární orgán příjemce dotace odsouzen/a za trestný čin, jehož skutková podstata souvisí s předmětem podnikání nebo činnosti příjemce dotace, nebo pro trestný čin hospodářský, anebo trestný čin proti majetku ve smyslu zákona

č. 140/1961 Sb., trestní zákon, ve znění pozdějších předpisů nebo zákona č. 40/2009 Sb., trestní zákoník, ve znění pozdějších předpisů,

- h) nedodrží termíny stanovené v této Smlouvě pro zahájení a ukončení projektu,
- i) opakovaně neplní své povinnosti dle čl. XIV. Smlouvy,
- j) učiní bez souhlasu poskytovatele dotace právní úkon, který je tímto souhlasem výslovně podmíněn,
- k) se ocitne v úpadku, v likvidaci nebo je proti němu zahájeno insolvenční řízení,
- l) přes písemnou výzvu poskytovatele dotace nezanechá porušování jiných povinností stanovených v této Smlouvě, v dokumentech uvedených v článku I. a v příloze č. 2 této Smlouvy nebo právních předpisech ČR a ES, příp. neodstraní následky těchto porušení ve lhůtě stanovené poskytovatelem dotace,
- m) v čestném prohlášení nebo v monitorovacích zprávách uvede nepravdivé údaje.

V případě, že k některé z výše uvedených skutečností dojde před proplacením dotace, nárok na vyplacení dotace nevzniká a nelze se jej platně domáhat. V případě, že se tak stane po proplacení dotace, má poskytovatel dotace právo od příjemce dotace požadovat, aby ve lhůtě, kterou poskytovatel dotace stanoví, poskytnuté peněžní prostředky (nebo jejich část) vrátil. Rozpor může poskytovatel dotace nebo jeho právní nástupce konstatovat do deseti let od proplacení dotace.²⁶

- 5. Okamžikem platnosti a účinnosti odstoupení od Smlouvy je den, kdy bylo písemné oznámení o odstoupení doručeno příjemci dotace.
- 6. Poskytovatel dotace může vypovědět Smlouvu jak před proplacením, tak i po proplacení dotace. Odstavec 4 tohoto článku se pro výpověď Smlouvy užijí obdobně.
- 7. Okamžikem doručení výpovědi příjemci dotace začíná běžet výpovědní lhůta v délce dvou kalendářních měsíců následujících po měsíci, v němž byla výpověď doručena.
- 8. Pokud příjemce dotace ve stanovené lhůtě požadované prostředky podle tohoto článku poskytovateli dotace nevrátí, považují se za prostředky zadržené ve smyslu zákona č. 250/2000 Sb., o rozpočtových pravidlech územních rozpočtů, ve znění pozdějších předpisů.

XXIII. Závěrečná ustanovení

- 1. Příjemce dotace nemá nárok na vyplacení dotace, pokud bude Evropskou komisí z jakýchkoliv důvodů zastaveno nebo přerušeno financování ROP SZ jako celku.
- 2. Vzhledem k veřejnoprávnímu charakteru poskytovatele dotace příjemce dotace souhlasí se zveřejněním údajů podle zákona č. 106/1999 Sb., o svobodném přístupu k informacím, ve znění pozdějších předpisů a zákona č. 101/2000 Sb., o ochraně osobních údajů a o změně některých zákonů, ve znění pozdějších předpisů, a v souladu s článkem 7 odst. 2 písm. d) Nařízení Komise (ES) č. 1828/2006.²⁷
- 3. Poskytovatel dotace se zavazuje, že obchodní a technické informace, které mu byly svěřeny příjemcem dotace v souvislosti s touto Smlouvou, nezpřístupní třetím osobám bez písemného souhlasu příjemce dotace.
- 4. Příjemce dotace souhlasí se zpracováváním svých osobních údajů, které sdělil poskytovateli dotace, v souladu s příslušnými ustanoveními zákona č. 101/2000 Sb., o ochraně osobních údajů a ustanoveními zákona č. 123/1998 Sb., o právu na informace o životním prostředí, ve znění pozdějších předpisů, pro účely administrace projektu a dále souhlasí s tím, aby poskytovatel dotace poskytoval jeho osobní údaje organizacím a partnerům poskytovatele (zejména Ministerstvu pro místní rozvoj ČR a Ministerstvu financí ČR), a to výhradně za uvedeným účelem. Souhlas příjemce

²⁶ Příjemce dotace nemá v případě odstoupení od Smlouvy nárok na vrácení prostředků odvedených do rozpočtu poskytovatele dotace na základě konstatovaného porušení rozpočtové kázně.

²⁷ Příjemce dotace rovněž souhlasí se zveřejněním údajů dle článku II. této Smlouvy, včetně cílů projektu uvedených v příložené Žádosti, a to v rámci prezentace úspěšných projektů podpořených z ROP SZ.

dotace uděluje na dobu realizace projektu a deseti let následujících po finančním ukončení projektu. Příjemce dotace má právo přístupu ke svým osobním údajům, právo na opravu nepřesných osobních údajů a právo na ochranu svého soukromého a osobního života. Dále má právo požádat o vysvětlení a případně o odstranění stavu, který je v rozporu s ochranou soukromého a osobního života dle ustanovení § 21 zákona č. 101/2000 Sb., o ochraně osobních údajů, ve znění pozdějších předpisů. Příjemce dotace tímto prohlašuje, že byl ve smyslu ustanovení § 11 zákona č. 101/2000 Sb., o ochraně osobních údajů, ve znění pozdějších předpisů, řádně informován o zpracování a uchování osobních údajů.

5. Smluvní strany svým podpisem stvrzují, že Smlouva byla uzavřena na základě jejich svobodné, pravé a vážné vůle, nikoliv v tísní ani za nápadně nevýhodných podmínek či pod nátlakem.
6. Tuto Smlouvu lze měnit pouze na základě dohody smluvních stran ve formě písemných vzestupně číslovaných dodatků podepsaných oprávněnými zástupci obou smluvních stran.
7. Tato Smlouva byla zhotovena ve čtyřech vyhotoveních, z nichž každé má platnost originálu. Příjemce dotace obdrží jedno a poskytovatel dotace tři vyhotovení.
8. Tato Smlouva nabývá platnosti a účinnosti okamžikem podpisu oprávněnými zástupci obou smluvních stran.
9. Příjemce dotace prohlašuje, že se s ustanoveními této Smlouvy včetně jejích příloh řádně seznámil, a zavazuje se, že se jimi bude řídit.
10. Kontaktními osobami ze strany poskytovatele dotace jsou:

Bc. Jakub Kolář, e-mail: jakub.kolar@nuts2severozapad.cz

Ing. Tomáš Svoboda, e-mail: tomas.svoboda@nuts2severozapad.cz

Kontaktní osobou ze strany příjemce dotace je:

Ing. Pavel Hajšman, e-mail: hajsman.p@kr-ustecky.cz

Změna kontaktních osob se považuje za nepodstatnou změnu a nevyžaduje uzavření samostatného dodatku ke Smlouvě.

11. Písemnosti podle této Smlouvy lze doručit osobně nebo prostřednictvím držitele poštovní licence. Pro tyto účely se užijí následující doručovací adresy:
- 12.

adresa poskytovatele dotace: Masarykova 3488/1, 400 01 Ústí nad Labem

adresa příjemce dotace: Velká Hradební 3118/48, 400 02 Ústí nad Labem.

Písemnost se považuje za doručenu též v případě, jestliže příjemce dotace odmítne zásilku převzít nebo si ji nevyzvedne ve lhůtě stanovené držitelem poštovní licence. V takovém případě se za den doručení považuje den, kdy příjemce dotace odmítl písemnost převzít, nebo den, který byl posledním dnem lhůty k vyzvednutí písemnosti.

12. Tato Smlouva byla schválena Radou Ústeckého kraje dne usnesením č.

XXIV. Přílohy Smlouvy

Nedílnou součástí této Smlouvy jsou následující přílohy:

1. Žádost o poskytnutí dotace (bez příloh),
2. Seznam dokumentů, kterými je příjemce dotace povinen se řídit při čerpání dotace (včetně plného znění těchto dokumentů pro dané kolo výzvy na přiloženém médiu),
3. Změnový list.

V Ústí nad Labem dne

V Ústí nad Labem dne

Za poskytovatele dotace

Za příjemce dotace

.....

.....

Ing. Jiří Šulc, Předseda Regionální rady
regionu soudržnosti Severozápad

Jana Vaňhová,
hejtmanka Ústeckého kraje

Sídlo:
Masarykova 3488/1, 400 01 Ústí nad Labem
tel.: 475 240 600, fax: 475 240 610
www.nuts2severozapad.cz, www.europa.eu

Pracoviště:
Závodní 353/88, 360 21 Karlovy Vary
tel.: 353 502 624, fax: 353 502 353
e-mail: ridiciorgan@nuts2severozapad.cz

Regionální rada regionu soudržnosti Severozápad

se sídlem: Masarykova 3488/1, 400 01 Ústí nad Labem

IČ: 75082136

DIČ: CZ75082136 (není plátcem DPH)

zastoupená: Ing. Jiřím Šulcem, Předsedou Regionální rady regionu soudržnosti Severozápad

bankovní spojení: Česká spořitelna, a. s., Olbrachtova 1929/62, 140 00 Praha 4

číslo účtu: 2420682/0800

(dále jen „poskytovatel dotace“)

a

Ústecký kraj

se sídlem: Velká Hradební 3118/48, 400 02 Ústí nad Labem

IČ: 70892156

DIČ: CZ70892156

zastoupený: Janou Vaňhovou, hejtmankou

zapsaný v registru ekonomických subjektů ČSÚ, datum vzniku dne 12.11.2000

bankovní spojení: Česká spořitelna, a.s., Olbrachtova 1929/62, 140 00 Praha 4

číslo účtu: 4091472/800

(dále jen „příjemce dotace“)

uzavírají podle ustanovení § 269 odst. 2 zákona č. 513/1991 Sb., obchodní zákoník, ve znění pozdějších předpisů a na základě dokumentace Regionálního operačního programu NUTS II Severozápad, kterým se stanovují podmínky pro poskytování finanční podpory vycházející z Nařízení Rady (ES) č. 1083/2006 o obecných ustanoveních o Evropském fondu pro regionální rozvoj, Evropském sociálním fondu a Fondu soudržnosti a o zrušení nařízení (ES) č. 1260/1999 a podle zákona č. 248/2000 Sb., o podpoře regionálního rozvoje, a zákona č. 250/2000 Sb., o rozpočtových pravidlech územních rozpočtů, ve znění pozdějších předpisů, s vědomím skutečnosti, že na poskytnutí dotace není právní nárok, tuto

Smlouvu č. CZ. 1.09/3.2.00/35.00793 o poskytnutí dotace z rozpočtových prostředků Regionální rady regionu soudržnosti Severozápad

(dále jen „Smlouva“)

I.

Úvodní ustanovení

1. Podle § 16e odst. 1 písm. c) zákona č. 248/2000 Sb., o podpoře regionálního rozvoje, ve znění pozdějších předpisů, Výbor Regionální rady schvaluje výběr projektů, kterým Regionální rada poskytne dotaci.
2. Smluvní strany se dohodly v souladu s ustanovením § 262 odst. 1 zákona č. 513/1991 Sb., obchodní zákoník, ve znění pozdějších předpisů, že jejich smluvní vztah se bude řídit tímto zákonem. Vztahy smluvních stran touto Smlouvou výslovně neupravené se řídí obecně závaznými právními předpisy, zejména příslušnými ustanoveními zákona č. 513/1991 Sb., obchodní zákoník, ve znění pozdějších předpisů.
3. Dotace je ve smyslu zákona č. 320/2001 Sb., o finanční kontrole ve veřejné správě a o změně některých zákonů (zákon o finanční kontrole), ve znění pozdějších předpisů, veřejnou finanční podporou a vztahují se na ni všechna ustanovení tohoto zákona.

4. Poskytování dotací z rozpočtových prostředků poskytovatele dotace na projekty spolufinancované z rozpočtu Evropské unie se řídí Regionálním operačním programem NUTS II Severozápad pro období 2007-2013 (dále jen „ROP SZ“), Prováděcím dokumentem ROP NUTS II Severozápad pro období 2007-2013, Příručkou pro žadatele, Příručkou pro příjemce, podmínkami příslušné výzvy a dalšími metodickými dokumenty řídicího orgánu ROP SZ, ve znění platném pro dané kolo výzvy. Seznam dokumentů, kterými je příjemce dotace povinen se řídit je uveden v příloze č. 2 této Smlouvy¹. V případě rozporu mezi těmito dokumenty a Smlouvou platí ustanovení ve Smlouvě.
5. V případě vydání externích metodických pokynů vztahujících se k dané výzvě, je příjemce dotace povinen se těmito pokyny od data jejich zveřejnění řídit, pokud o nich bude poskytovatelem řádně vyrozuměn.²

II. Předmět Smlouvy

1. Předmětem této Smlouvy je úprava vzájemných práv a povinností smluvních stran při poskytnutí účelové dotace v souladu s usnesením Výboru Regionální rady regionu soudržnosti Severozápad č. 22/55/2011 ze dne 7.11.2011 v rámci ROP SZ z rozpočtu poskytovatele dotace na realizaci projektu, který je rámcově identifikován takto:
 - a) název projektu: Cyklostezka Ploučnice
 - b) registrační číslo projektu: CZ.1.09/3.2.00/35.00793
 - c) datum registrace projektu: 17.3.2011
 - d) prioritní osa: 3 Dostupnost a dopravní obslužnost
 - e) oblast podpory: 3.2 Rozvoj dopravní obslužnosti regionu
zahájení fyzické realizace projektu³ nejpozději do: 6 měsíců od podpisu této Smlouvy oběma smluvními stranami
 - f) datum ukončení projektu⁴ nejpozději do: 20.9.2013
 - g) popis projektu:

Předmětem předloženého projektu Cyklostezka Ploučnice je výstavba dosud chybějící cyklostezky v prostoru vymezeném údolím řeky Ploučnice na území Ústeckého kraje. Cyklostezka Ploučnice je jednou ze čtyř páteřních cyklistických tras v Ústeckém kraji. Stezka má nadregionální charakter a tvoří spojnici mezi Ústeckým a Libereckým krajem. V rámci projektu bude vybudována cyklostezka v trase: Úsek "Oblouková - Zimní stadion" Děčín (0.074 km), Úsek "A" Děčín - Březiny (3.828 km), Úsek "B" Soutěsky - Benešov n.PI. (2.888 km), Úsek "C" Benešov n.PI. - Františkov n. PI. (1.920 km), Úsek "D" Františkov n. PI. - Starý Šachov (2.042 km). Hlavním cílem projektu je zabezpečit další rozvoj kvality dopravní obslužnosti a propojení města Děčín s jeho spádovou oblastí. Projekt si rovněž klade za cíl

1 Tyto dokumenty jsou pro příjemce dotace závazné ve znění platném a publikovaném na www.nuts2severozapad.cz pro dané kolo výzvy.

2 Příjemce dotace musí být o vydání externího metodického pokynu vyrozuměn formou elektronického oznámení na jeho emailovou adresu uvedenou v čl. XXIII. Smlouvy. Tento metodický pokyn bude zároveň ke dni platnosti zveřejněn na webových stránkách poskytovatele dotace.

3 Datem zahájení fyzické realizace se rozumí den, kdy bude zahájena realizace fyzických prací, nebo den, kdy začne poskytování služeb a v případě, že je projekt zaměřen pouze na dodávky strojů, zařízení či technologií nebo poskytnutí služeb dodavatelským způsobem (např. příprava propagačních materiálů pro cestovní ruch), se datem zahájení fyzické realizace myslí datum nabytí účinnosti smlouvy s dodavatelem. Datum zahájení fyzické realizace projektu, může předcházet datu registrace projektu, který nepodléhá režimu veřejné podpory, avšak výdaje vynaložené na realizaci projektu před datem registrace projektu nebudou považovány za způsobilé. U projektů, které spadají pod režim regionální investiční podpory musí být fyzická realizace zahájena až po sdělení řídicího orgánu o splnění podmínek přijatelnosti v režimu regionální investiční podpory.

Datem ukončení fyzické realizace projektu se rozumí prokazatelné uzavření všech aktivit projektu - je to den, kdy bude dokončena fyzická realizace, nebo den, kdy přestane poskytování služeb financovaných z programu.

4 Datem ukončení projektu se rozumí den, kdy příjemce dotace doručí řídicímu orgánu závěrečnou monitorovací zprávu. Příjemce dotace má přitom povinnost zaslat tuto monitorovací zprávu do 20 pracovních dnů od data ukončení poslední etapy/data ukončení (fyzické) realizace projektu. Pokud dílo podléhá kolaudačnímu řízení podle stavebního zákona, prokazuje se příjemce dotace také kolaudačním rozhodnutím / kolaudačním souhlasem / rozhodnutím o zkušebním provozu. Pokud k ukončení projektu předloží příjemce dotace rozhodnutí o zkušebním provozu, musí s první monitorovací zprávou o udržitelnosti projektu doložit pravomocné kolaudační rozhodnutí / kolaudační souhlas. V případě díla, jehož užívání se pouze oznamuje stavebnímu úřadu, doloží příjemce dotace k monitorovací zprávě oznámení o užívání stavby zasláné na příslušný stavební úřad a své čestné prohlášení, že stavba nepodléhá kolaudačnímu souhlasu a stavební úřad v zákonem stanovené lhůtě užívání díla na základě učiněného oznámení nezakázal.

výrazně zvýšit podíl cyklistické dopravy a v neposlední řadě zvýšit bezpečnost cyklistů.

- h) místo realizace projektu: vzhledem k liniovému charakteru stavby uvedeno v seznamu pozemků dotčených realizací projektu.
- i) monitorovací indikátory výstupu:

Monitorovací indikátory	Měrná jednotka	Výchozí hodnota	Plánovaná hodnota
Kód 07.42.70 Počet zapojených partnerů	Počet	0	5
Kód 61.01.10 Délka nově vybudovaných cyklostezek a cyklotras	km	0	10,75

- Příjemce dotace se zavazuje uchovat dosažené hodnoty monitorovacích indikátorů podle odst. 1 tohoto článku alespoň po dobu pěti let ode dne finančního ukončení projektu⁵.
- Poskytovatel dotace se touto Smlouvou zavazuje podle dále sjednaných podmínek příjemci dotace poskytnout dotaci a příjemce dotace se zavazuje takto poskytnutou dotaci přijmout a použít na realizaci projektu v souladu s dále sjednanými podmínkami.

III. Účel Smlouvy

- Účelem této Smlouvy je poskytnutí dotace na „Cyklostezka Ploučnice“ a stanovení podmínek pro spolufinancování projektu podle článku II. odst. 1 Smlouvy z rozpočtových prostředků poskytovatele dotace v rámci ROP SZ.
- Dotace je poskytována pouze na způsobilé výdaje projektu podle článku II. odst. 1 písm. h) uvedené v rozpočtu projektu a dokumentech uvedených v příloze č. 2 Smlouvy. Způsobilým výdajem je výdaj vynaložený v souladu s cíli oblastí podpory ROP SZ. Podrobný popis způsobilých výdajů projektu včetně odhadu výdajů a příjmů z výsledků projektu je uveden v Žádosti o dotaci (dále jen „Žádost“) ve znění k datu podpisu Smlouvy, která je přílohou č. 1 Smlouvy.

IV. Veřejná podpora

- Dotace poskytnutá na základě této Smlouvy byla poskytovatelem dotace vyhodnocena jako opatření nezakládající veřejnou podporu podle čl. 107 odst. 1 Smlouvy o fungování EU, názor poskytovatele dotace v této věci však není právně závazný. Příjemce dotace bere na vědomí, že slučitelnost podpory se společným trhem posuzuje a rozhoduje závazným způsobem pouze Evropská komise.

⁵ Finančním ukončením projektu se rozumí den, kdy budou dokončeny všechny platby spojené s realizací projektu a všechny finanční prostředky budou proplaceny na účet příjemce dotace. Toto se předpokládá do 50 pracovních dnů od předložení poslední monitorovací zprávy.

Evropská komise může rovněž uložit příjemci dotace navrácení veřejné podpory spolu s příslušným úrokem. Příjemce dotace podpisem této Smlouvy stvrzuje, že byl s touto skutečností seznámen.

2. Příjemce dotace se zavazuje vrátit poskytovateli dotace bez zbytečného odkladu částku dotace, včetně úroků, pokud Komise ES rozhodne podle přímo aplikovatelného právního předpisu⁶ buď o vrácení podpory, prozatímním navrácení podpory nebo o pozastavení podpory.

V.

Výše dotace

1. Poskytovatel dotace poskytne na základě této Smlouvy, při splnění všech podmínek Smlouvy a jejích příloh, dotaci ve výši 57,78 % celkových způsobilých výdajů, maximálně však částku 66 745 859,32 Kč, slovy šedesátšestmilionůsedmsetčtyřicetpětisícospadesátdevět korun českých a třicet dva haléřů.
2. Příjemce dotace je povinen zajistit úhradu zbylé části způsobilých výdajů a všech nezpůsobilých výdajů projektu.
3. Celková výše dotace podle odst. 1 nesmí být překročena. Částka dotace, která bude příjemci dotace poskytnuta, bude určena na základě skutečně vynaložených, odůvodněných a řádně prokázaných způsobilých výdajů a zúčtování dotace podle platných právních předpisů.
4. V případě, že v průběhu realizace projektu dojde ke snížení způsobilých výdajů prokázaných na straně příjemce dotace, musí být vždy zachovány procentuální podíly dotace a zdrojů spolufinancování na celkových způsobilých výdajích.
5. Dotace bude snížena o příjmy dle článku 55 Nařízení Rady (ES) č. 1083/2006, ze dne 11.7.2006, o obecných ustanoveních o Evropském fondu pro regionální rozvoj, Evropském sociálním fondu a Fondu soudržnosti a o zrušení nařízení (ES) č. 1260/1999, které nebyly ve výpočtu výše dotace zohledněny⁷.
6. Dotace bude snížena v případě, že směnný kurz CZK vůči EUR, vyhlášený Evropskou centrální bankou pro měsíc, ve kterém bude schválena žádost o platbu, bude nižší, než kurz vyhlášený ve výzvě k předkládání projektů, ve které byl tento projekt schválen. V takovém případě bude předložená žádost o platbu krácena poměrně o rozdíl těchto kurzů⁸.
7. Pokud poskytovatel dotace nebo jiný orgán oprávněný ke kontrole podle článku XIV. Smlouvy nejpozději tři roky po uzavření ROP SZ zjistí, že projekt vytvořil příjmy, které nebyly při výpočtu maximální výše dotace zohledněny, bude tyto prostředky od příjemce dotace vymáhat.
8. Pro účely této Smlouvy musí být všechny způsobilé výdaje vykazovány bez daně z přidané hodnoty, pokud příjemce dotace je jejím plátcem a má nárok na odpočet daně na vstupu.
9. Příjemce dotace je oprávněn provést přesun prostředků v rámci rozpočtu projektu, a to v souladu s Příručkou pro příjemce. Přesuny mezi investičními a neinvestičními položkami rozpočtu jsou možné jen ve výjimečných a řádně odůvodněných případech na základě rozhodnutí poskytovatele dotace. Přesuny finančních prostředků mezi jednotlivými rozpočty etap představují podstatnou změnu realizace projektu a vyžadují schválení ze strany poskytovatele dotace.

⁶ Nařízení Rady (ES) č. 659/1999 ze dne 22. března 1999, kterým se stanoví prováděcí pravidla k článku 93 Smlouvy o ES.

⁷ Projektem vytvářejícím příjmy podle čl. 55 Nařízení Rady (ES) č. 1083/2006, ze dne 11.7.2006, o obecných ustanoveních o Evropském fondu pro regionální rozvoj, Evropském sociálním fondu a Fondu soudržnosti a o zrušení nařízení (ES) č. 1260/1999 se rozumí jakákoliv operace zahrnující investici do infrastruktury, za jejíž používání se účtují poplatky hrazené přímo uživateli, nebo jakákoliv operace zahrnující prodej nebo pronájem pozemků či budov nebo jakékoli jiné poskytování služeb za úplatu. Článek 55 se nepoužije na projekty podléhající pravidlům o veřejné podpoře ve smyslu článku 107 Smlouvy o fungování EU, včetně projektů s podporou de minimis. Odstavce 1 až 4 čl. 55 se nepoužijí na projekty, jejichž celkové náklady nepřesáhnou 1.000.000 EUR.

⁸ Kurzová korekce = (částka v žádosti o platbu v Kč / kurz výzvy) – (částka v žádosti o platbu v Kč / aktuální kurz ECB nižší než kurz ve výzvě)

Výdaje projektu:

Finanční rámec projektu	Kč
Celkové výdaje projektu	115 511 213,60
Celkové způsobilé výdaje projektu	115 511 213,60
Celkové nezpůsobilé výdaje projektu	0,00
Podíl křížového financování	0,00
Předpokládané příjmy projektu (během realizace)	0,00

Plánovaný finanční rámec projektu:

Druh dotace / zdroje spolufinancování	Kč	Podíl na celkových způsobilých výdajích v %
Dotace z rozpočtu RR SZ	66 745 859,32	57,78
- Dotace ze strukturálního fondu ERDF	66 745 859,32	
- Příspěvek z národních veřejných zdrojů	0	
Vlastní podíl žadatele		42,22
- Veřejné prostředky	48 765 354,28	
- Soukromé spolufinancování	0	
Celkové způsobilé výdaje	115 511 213,60	100

VI. Harmonogram projektu

- Příjemce dotace se zavazuje zabezpečit zahájení fyzické realizace projektu nejpozději do 6 měsíců od podpisu této Smlouvy oběma smluvními stranami.
- Příjemce dotace se zavazuje ukončit fyzickou realizaci projektu nejpozději do: 30.8.2013
- Příjemce dotace se zavazuje dodržet harmonogram realizace projektu stanovený v tomto článku Smlouvy, včetně harmonogramu předkládání monitorovacích hlášení a monitorovacích zpráv a Žádostí o platbu. Veškeré skutečnosti, které by mohly mít za následek nedodržení harmonogramu realizace projektu podle tohoto článku Smlouvy musí příjemce dotace oznámit poskytovateli dotace nejméně 15 pracovních dnů předem. Není-li uvedeno jinak, představují změny v harmonogramu realizace projektu podstatnou změnu realizace projektu.
- Doba udržitelnosti výsledků projektu se počítá od data finančního ukončení projektu po dobu pěti let.
- Způsobilost výdajů projektu začíná:
 - od data registrace projektu, přičemž výdaje na projektovou dokumentaci a na přípravu dokumentace nezbytné pro podání žádosti jsou způsobilé od 1. 1. 2007.

Název a číslo etapy projektu: 001 Cyklostezka Ploučnice	
Datum zahájení etapy	19.8.2009
Datum ukončení etapy	30.8.2013
Výše způsobilých výdajů na etapu (Kč)	115 511 213,60
Termín podání Žádosti o platbu výdajů projektu	20.9.2013

VII.

Platební podmínky

1. Příjemce dotace je povinen zajistit financování a realizaci projektu / etap před podáním Žádosti o platbu, a to ve stanovené struktuře a termínech podle rozpočtu a harmonogramu projektu stanoveném v této Smlouvě.
2. Příjemce dotace je povinen pro účely poskytnutí prostředků dotace předložit poskytovateli dotace řádně vyplněnou Žádost o platbu podloženou příslušnými účetními doklady a dalšími dokumenty vyžadovanými poskytovatelem dotace dle Příručky pro příjemce.
3. Příjemci dotace budou propláceny jen způsobilé výdaje v souladu s čl. V. odst. 1, které příjemce dotace prokazatelně uhradil a doložil příslušným účetním dokladem. Výdaje lze uhradit prostřednictvím bankovního převodu nebo v hotovosti, přičemž hotovostní platby budou způsobilé pouze do výše deseti tisíc korun českých včetně DPH pro každou jednotlivou platbu. Uhrazení výdaje se prokazuje na základě bankovních výpisů, dokladem o provedení plateb v hotovosti jsou pokladní doklady.

Platba dotace bude provedena formou bezhotovostního převodu na účet příjemce číslo: 4091472/800 vedený u České spořitelny, a.s., Olbrachtova 1929/62, 140 00 Praha 4. Příjemce dotace se zavazuje provádět veškeré finanční operace související s tímto projektem prostřednictvím tohoto účtu, případně úvěrového účtu uvedeného v záhlaví této Smlouvy.

4. Příjemce dotace u projektů vytvářejících příjmy podle čl. 55 Nařízení Rady (ES) č. 1083/2006 je povinen postupovat dle Metodiky pro výpočet finanční mezery u projektů vytvářejících příjem ROP SZ.
5. Pokud Žádost o platbu včetně požadovaných příloh splňuje všechny náležitosti, poskytovatel dotace zpravidla do 50 pracovních dnů ode dne doručení Žádosti o platbu poskytne příjemci dotace prostředky ve výši uvedené v doručené Žádosti o platbu na jeho účet uvedený v odst. 5 tohoto článku. Tato lhůta může být přerušena v případech, kdy to poskytovatel dotace bude považovat za nezbytné s ohledem na realizaci předmětu této Smlouvy a splnění jejích podmínek nebo plnění svých závazků z právních předpisů ČR a EU (zejm. v případech, kdy předložená Žádost o platbu nebo požadované podklady obsahují nedostatky nebo jsou neúplné). V případě, že je nezbytné při kontrole předložených podkladů požádat o vyjádření jiné orgány (např. ÚOHS, soudy apod.) nebo pokud poskytovatel dotace neobdrží do svého rozpočtu finanční prostředky z národních veřejných zdrojů na kofinancování projektu, dochází na nezbytně nutnou dobu k pozastavení běhu uvedené lhůty.

VIII.

Základní povinnosti příjemce dotace

1. Příjemce dotace je povinen využívat dotaci v souladu s touto Smlouvou a za podmínek v ní sjednaných.
2. Příjemce dotace je povinen splnit účel Smlouvy, tak jak je uvedený v článku III. Smlouvy a zachovat

- jej po dobu udržitelnosti stanovenou pro plnění účelu projektu.
3. Příjemce dotace je povinen realizovat projekt v souladu se Žádostí o poskytnutí dotace. V případě rozporů mezi Žádostí a touto Smlouvou, platí údaje uvedené v této Smlouvě a jejich pozdějších dodatcích.
 4. Příjemce dotace je povinen dodržovat rozpočet projektu, který je součástí přílohy č. 1 Smlouvy, s tím, že je oprávněn provést přesun mezi existujícími položkami podle článku V. odst. 8 Smlouvy.
 5. Příjemce dotace nesmí na projekt čerpat prostředky z jiného dotačního programu v rámci České republiky ani z jiného programu financovaného Evropskou unií v souladu s ustanovením čl. 54 odst. 3 písm. b) Nařízení Rady (ES) č. 1083/2006 ze dne 11. července 2006 o obecných ustanoveních o Evropském fondu pro regionální rozvoj, Evropském sociálním fondu a Fondu soudržnosti a o zrušení nařízení (ES) č. 1260/1999.
 6. Příjemce dotace musí zajistit ve smlouvách mezi ním a jeho dodavatelem povinnost dodavatelů umožnit zaměstnancům nebo zmocněncům poskytovatele dotace, Ministerstvu pro místní rozvoj ČR, Ministerstvu financí ČR, auditnímu orgánu, Evropské komisi, Evropskému účetnímu dvoru, Nejvyššímu kontrolnímu úřadu a dalším oprávněným orgánům státní správy vstup do objektů a na pozemky dotčené projektem a jeho realizací a kontrolu dokladů souvisejících s projektem.⁹

IX.

Udržitelnost projektu

1. Doba udržitelnosti projektu činí pět let ode dne finančního ukončení projektu, a to v souladu s článkem 57 Nařízení Rady (ES) č. 1083/2006, o obecných ustanoveních o Evropském fondu pro regionální rozvoj, Evropském sociálním fondu a Fondu soudržnosti a o zrušení nařízení (ES) č. 1260/1999.
2. Příjemce dotace je povinen zajistit, že po dobu pěti let od finančního ukončení projektu projekt neprojde podstatnou změnou definovanou v čl. 57 odst. 1 Nařízení Rady (ES) č. 1083/2006 o obecných ustanoveních o Evropském fondu pro regionální rozvoj, Evropském sociálním fondu a Fondu soudržnosti a o zrušení nařízení (ES) č. 1260/1999.
3. Po celou dobu realizace projektu a udržitelnosti projektu nesmí příjemce dotace převést vlastnické právo k majetku pořízenému byť i jen částečně z finančních prostředků získaných podle Smlouvy na třetí osobu¹⁰, případně zřídit k tomuto majetku zástavní právo¹¹. Příjemce dotace může majetek pořízený z dotace po dobu realizace a udržitelnosti projektu rovněž pronajmout či vypůjčit třetí osobě, avšak pouze s písemným souhlasem poskytovatele dotace a to na základě transparentního, otevřeného a nediskriminačního výběrového řízení¹². Věcné břemeno k majetku pořízenému z dotace lze po dobu udržitelnosti projektu zřídit pouze s písemným souhlasem poskytovatele dotace.¹³
4. Příjemce dotace se zavazuje neprodleně pojistit veškerý pojistitelný majetek pořizovaný z dotace proti jeho poškození, zničení a odcizení, a to na dobu minimálně pěti let ode dne vzniku pojistitelného majetku a minimálně do výše poskytnutých finančních prostředků. Pojistná smlouva musí být doložena poskytovateli nejpozději společně s nejbližší monitorovací zprávou následující po pořízení majetku. Případná pojistná hlášení o pojistné události je příjemce dotace povinen neprodleně předložit poskytovateli dotace.¹⁴

⁹ Povinnosti podle tohoto odstavce se nevztahují na tzv. bagatelní dodávky s horní hranicí plnění nepřesahující 3000 Kč. Totéž platí obdobně i pro článek XIV. odst. 3 a článek XVI. odst. 5 této Smlouvy.

¹⁰ Ve výjimečných a řádně odůvodněných případech má příjemce dotace možnost požádat poskytovatele dotace o souhlas s převodem vlastnického práva na třetí osobu. Poskytovatel dotace jeho žádost posoudí a rozhodne o udělení výjimky nebo o zamítnutí žádosti.

¹¹ U malých a středních podniků a nestátních neziskových organizací je možné zřídit k tomuto majetku na základě souhlasu poskytovatele dotace zástavní právo, takto zajištěná pohledávka však nesmí přesahovat výši vlastního podílu příjemce dotace.

¹² Nejedná se o řízení dle zákona č. 137/2006 Sb., o veřejných zakázkách, ve znění pozdějších předpisů.

¹³ Toto ustanovení se nevztahuje na výsledky publikační činnosti a dalších neinvestičních výdajů spojených s projekty v rámci oblasti podpory 2.1. *Budování kapacity pro místní rozvoj, informovanost a osvěta veřejnosti* a oblasti podpory 4.3. *Podpora marketingu a tvorby a rozvoje produktů cestovního ruchu*.

¹⁴ Ve výjimečných a řádně odůvodněných případech má příjemce dotace možnost požádat poskytovatele dotace o vyjmutí určitého majetku z této povinnosti. Poskytovatel dotace jeho žádost posoudí a rozhodne o udělení výjimky nebo o zamítnutí žádosti.

X. Způsobilé výdaje

1. Dotace je určena pouze na úhradu způsobilých výdajů uvedených v rozpočtu projektu, v Prováděcím dokumentu ROP SZ, v Příručce pro příjemce a v Pravidlech způsobilých výdajů.
2. Způsobilé výdaje je možné uznat a proplatit z dotace pouze pokud vznikly a byly skutečně uhrazeny v období mezi 1. 1. 2007 - 31. 12. 2015 (není-li ve Výzvě stanoveno jinak).
3. Příjemce dotace je oprávněn v Žádosti o platbu požadovat uhrazení pouze příslušné výše způsobilých výdajů projektu, a to s ohledem jak na procentuální, tak celkovou výši poskytnuté dotace. Veškeré způsobilé výdaje musí být doloženy fakturami nebo účetními doklady stejné důkazní hodnoty.
4. Příjemce dotace je povinen zajistit úhradu veškerých výdajů projektu, které nejsou kryty výše uvedenou dotací (zejména nezpůsobilé výdaje), aby byl dodržen účel poskytnutí dotace na daný projekt.
5. V případě, že poskytnutá dotace zakládá veřejnou podporu podle čl. 107 odst. 1 Smlouvy o fungování EU, je příjemce dotace povinen zajistit úhradu veškerých výdajů projektu, které jsou pro účely pravidel veřejné podpory považovány za soukromé spolufinancování.
6. Příjemce dotace je povinen dohodnout s dodavatelem předmětu projektu fakturační podmínky tak, aby byl doložen účel fakturovaných částek a aby byly přesně vymezeny jednotlivé způsobilé a nezpůsobilé výdaje a doložen původ obstarávané služby, díla, stroje nebo dodávky zboží.

XI. Veřejné zakázky

1. Příjemce dotace je povinen při realizaci projektu uskutečňovat zadávání veřejných zakázek v souladu s podmínkami stanovenými zákonem č. 137/2006 Sb., o veřejných zakázkách, ve znění pozdějších předpisů, je-li zadavatelem podle tohoto zákona a v souladu s Pokyny pro zadávání zakázek, pokud se na něj zákon č. 137/2006 Sb. nevztahuje nebo jde o zakázky malého rozsahu podle ustanovení § 12 odst. 3 tohoto zákona.¹⁵
2. Příjemce dotace je povinen předložit poskytovateli dotace v souladu s Pokyny pro zadávání zakázek kompletní dokumentaci k realizované veřejné zakázce, bez takto provedené kontroly realizované veřejné zakázky ze strany poskytovatele dotace nebudou výdaje vztahující se k ní proplaceny.

XII. Vedení účetnictví

1. Příjemce dotace je povinen řádně vést účetnictví o veškerých příjmech a výdajích projektu. Příjemce dotace je povinen vést oddělenou analytickou účetní evidenci o projektu v souladu se zákonem č. 563/1991 Sb., o účetnictví, ve znění pozdějších předpisů.
2. V případě, že příjemce dotace není povinen vést účetnictví podle tohoto zákona, je povinen vést daňovou evidenci podle zákona č. 586/1992 Sb., o daních z příjmů, ve znění pozdějších předpisů, rozšířenou o tyto dodatečné požadavky:
 - a) příslušný doklad musí splňovat předepsané náležitosti účetního dokladu ve smyslu ustanovení § 11 odst. 1 zákona č. 563/1991 Sb., o účetnictví, ve znění pozdějších předpisů,

¹⁵ Porušení tohoto odstavce, které neovlivní, a to ani potenciálně, výběr nejvhodnější nabídky, ani cenu zakázky, nebude ze strany poskytovatele dotace hodnoceno jako porušení rozpočtové kázně (za předpokladu, že se nejedná o správní delikt).

- s výjimkou ustanovení písm. f),
- b) předmětné doklady musí být správné, úplné, průkazné, srozumitelné a průběžně chronologicky vedené způsobem zaručujícím jejich trvalost,
 - c) při kontrole poskytne příjemce dotace kontrolnímu orgánu na vyžádání daňovou evidenci v plném rozsahu,
 - d) uskutečněné příjmy a výdaje jsou analyticky vedeny ve vztahu k příslušnému projektu, ke kterému se vážou, tzn. že na dokladech musí být jednoznačně uvedeno, ke kterému projektu se vztahují.
3. Příjemce dotace je povinen uchovávat způsobem uvedeným v zákoně č. 563/1991 Sb., o účetnictví, ve znění pozdějších předpisů, po dobu 10 let od finančního ukončení projektu, nejméně však po dobu tří let od uzavření ROP SZ, veškeré účetní doklady a další dokumenty související s realizací projektu (originál Smlouvy včetně dodatků, projektovou dokumentaci, apod.), přičemž se lhůta začne počítat od 1. ledna následujícího kalendářního roku poté, kdy byla provedena poslední platba na projekt.

XIII. Monitorovací indikátory

1. Příjemce dotace je povinen naplnit monitorovací indikátory¹⁶, které jsou uvedeny v článku II. odst. 1 a uchovat je po dobu pěti let od finančního ukončení projektu.
2. Příjemce dotace je povinen poskytovat poskytovateli dotace údaje nezbytné k průběžnému sledování přínosů projektu (monitorování projektu), a to zejména prostřednictvím předkládání monitorovacích hlášení, monitorovacích zpráv a monitorovací zprávy o zajištění udržitelnosti projektu dle Příručky pro příjemce.

XIV. Kontrola

1. Poskytovatel dotace je oprávněn v souladu se zákonem č. 320/2001 Sb., o finanční kontrole, ve znění pozdějších předpisů, a zákonem č. 552/1991 Sb., o státní kontrole, ve znění pozdějších předpisů, kontrolovat dodržení podmínek, za kterých byla dotace poskytnuta.
2. Příjemce dotace je povinen za účelem ověření plnění povinností vyplývajících z této Smlouvy vytvořit podmínky k provedení kontroly vztahující se k realizaci projektu, poskytnout veškeré doklady vážící se k realizaci projektu, umožnit průběžné ověřování souladu údajů o realizaci projektu uváděných ve zprávách a hlášeních o realizaci projektu se skutečným stavem v místě jeho realizace a poskytnout součinnost všem osobám oprávněným k provádění kontroly. Těmito oprávněnými osobami jsou kromě poskytovatele dotace také Ministerstvo financí ČR, Nejvyšší kontrolní úřad, Evropská komise a Evropský účetní dvůr, případně další orgány oprávněné k výkonu kontroly.
3. Příjemce dotace je povinen zajistit, aby třetí osoby, jejichž prostřednictvím příjemce dotace projekt nebo jeho část realizuje, byly zavázány k plnění povinností podle tohoto článku v rámci jejich postavení jako osob povinných spolupůsobit při výkonu finanční kontroly¹⁷.

¹⁶ Nenačtení monitorovacích indikátorů o 10 a méně procent, které nemá vliv na příp. podpoření projektu z ROP SZ, nebude ze strany poskytovatele dotace považováno za porušení rozpočtové kázně.

¹⁷ Ustanovení § 2 písm. e) zákona č. 320/2001, o finanční kontrole ve veřejné správě a o změně některých zákonů (zákon o finanční kontrole), ve znění pozdějších předpisů.

XV. Publicita

1. Příjemce dotace je povinen provádět propagaci projektu podle Metodického pokynu pro publicitu¹⁸ a v souladu s Nařízením Rady (ES) č. 1083/2006 o obecných ustanoveních o Evropském fondu pro regionální rozvoj, Evropském sociálním fondu a Fondu soudržnosti a o zrušení nařízení (ES) č. 1260/1999 a Nařízením Komise (ES) č. 1828/2006, kterým se stanoví prováděcí pravidla k Nařízením Rady (ES) č. 1083/2006.
2. Ke splnění povinnosti podle odst. 1 tohoto článku uděluje poskytovatel dotace příjemci dotace souhlas k uvádění loga ROP NUTS II Severozápad, tzn. bezplatnou licenci podle zákona č. 121/2000 Sb., o právu autorském, o právech souvisejících s právem autorským a o změně některých zákonů (autorský zákon), ve znění pozdějších předpisů, k užívání těchto log v souvislosti s realizací projektu, a to po celou dobu realizace a udržitelnosti projektu. Při užívání log podle tohoto odstavce je příjemce dotace povinen postupovat v souladu s Metodickým pokynem pro publicitu, zveřejněným na webových stránkách poskytovatele dotace.

XVI. Spolupráce a opatření k nápravě

1. Příjemce dotace je povinen poskytovat poskytovateli dotace veškerou součinnost související s realizací projektu, tedy zejména poskytovat informace, prokazovat sporné skutečnosti, umožnit přístup k veškeré dokumentaci související s předmětem Smlouvy, umožnit přístup k veškeré účetní evidenci a záznamům souvisejícím s předmětem Smlouvy, umožnit fyzický přístup ke všem movitým a nemovitým věcem souvisejícím s předmětem Smlouvy, umožnit přístup do prostor, ve kterých je projekt realizován, popř. dalších souvisejících prostor, doložit prokazatelným způsobem veškeré operace související s předmětem Smlouvy, účastnit se na výzvu poskytovatele případných jednání a řízení.
2. Příjemce dotace je povinen poskytovateli dotace oznámit veškeré skutečnosti, které mohou mít vliv na povahu nebo podmínky provádění projektu a na plnění povinností vyplývajících z této Smlouvy, a to postupem uvedeným v Příručce pro příjemce.
3. Příjemce dotace se zavazuje neprodleně poskytovateli dotace oznámit jakékoliv zamýšlené změny v průběhu realizace projektu, jakož i všechny další změny a skutečnosti, které mají vliv na plnění Smlouvy, a to postupem uvedeným v Příručce pro příjemce.
4. Příjemce dotace je povinen realizovat veškerá opatření k odstranění nedostatků zjištěných poskytovatelem dotace, případně orgány oprávněnými ke kontrole podle článku XIV. Smlouvy, a to v požadovaném termínu, rozsahu a kvalitě, a včas a řádně o jejich splnění poskytovatele dotace informovat.
5. Příjemce dotace je povinen zajistit, aby třetí osoby, jejichž prostřednictvím příjemce dotace projekt nebo jeho část realizuje, byly zavázány k plnění povinností podle tohoto článku v rámci jejich postavení jako osob povinných spolupůsobit při výkonu finanční kontroly¹⁹.

¹⁸ Jestliže při provádění komunikačních aktivit souvisejících se zajištěním publicity projektu dojde k formálnímu pochybení, a toto formální pochybení nebude mít vliv na zajištění informovanosti o finanční spolupráci EU na realizaci projektu, nebude takové pochybení ze strany poskytovatele dotace považováno za porušení rozpočtové kázně. Vliv pochybení na zajištění informovanosti veřejnosti posoudí vždy poskytovatel dotace.

¹⁹ Ustanovení § 2 písm. e) zákona č. 320/2001, o finanční kontrole ve veřejné správě a o změně některých zákonů (zákon o finanční kontrole), ve znění pozdějších předpisů.

XVII. Uchovávání dokumentů

1. Příjemce dotace je povinen uchovávat odpovídajícím způsobem v souladu se zákonem č. 499/2004 Sb., o archivnictví a spisové službě a o změně některých zákonů, ve znění pozdějších předpisů, a v souladu se zákonem č. 563/1991 Sb., o účetnictví, ve znění pozdějších předpisů, po dobu deseti let od finančního ukončení projektu, nejméně však po dobu tří let od uzavření ROP SZ, veškeré originály účetních dokladů, Smlouvu včetně jejich dodatků a další originály dokumentů, vztahujících se k projektu, přičemž běh lhůty se začne počítat od 1. ledna následujícího kalendářního roku poté, kdy byla provedena poslední platba na projekt.
2. Po celou dobu uvedenou v předchozím odstavci je příjemce dotace povinen umožnit poskytovateli dotace, jakož i ostatním subjektům oprávněným ke kontrole podle článku XIV. Smlouvy, vstup na pozemky, do zařízení a objektů spojených s projektem a jeho realizací a umožnit jim přístup k veškeré výše uvedené dokumentaci.

XVIII. Partnerství

V případě, že příjemce dotace realizuje projekt, či některou z jeho fází, ve spolupráci s partnerem, je povinen do právních aktů, které s partnerem za tímto účelem uzavírá, zakotvit tytéž závazky a povinnosti, které pro příjemce dotace vyplývají z této Smlouvy, a to zejména ve vztahu k udržitelnosti projektu, realizaci veřejných zakázek apod.

XIX. Změny v průběhu realizace projektu

1. Jakékoli změny v projektu, ke kterým v průběhu jeho realizace dojde, včetně změn oproti čestným prohlášením uvedeným v článku XX. Smlouvy, musí příjemce dotace písemně oznámit poskytovateli dotace, a to do 15 pracovních dnů před vznikem požadované změny.
2. Postup příjemce dotace pro oznamování změn v realizaci projektu je stanoven v Příručce pro příjemce.
3. Pokud změna v realizaci projektu zakládá nutnost změny Smlouvy, je možné Smlouvu změnit pouze na základě číslovaného dodatku ke Smlouvě²⁰, podepsaného oprávněnými zástupci obou smluvních stran. Přesuny finančních prostředků mezi jednotlivými rozpočty etap nezakládají povinnost uzavřít dodatek ke Smlouvě.

XX. Čestná prohlášení příjemce dotace

1. Příjemce dotace prohlašuje, že všechny údaje, které uvedl v této Smlouvě, jsou pravdivé a úplné. Příjemce dotace souhlasí s užíváním údajů týkajících se projektu v informačních systémech určených pro účely administrace strukturálních fondů.
2. Příjemce dotace prohlašuje, že při provádění projektu bude postupovat v souladu s platnou

²⁰ O tom, zda změna v realizaci projektu vyžaduje uzavření dodatku ke Smlouvě, rozhoduje poskytovatel dotace.

legislativou, zejména dodrží pravidla pro poskytování veřejné podpory a platnou legislativu v oblasti veřejných zakázek.

3. Příjemce dotace prohlašuje, že se nenachází v úpadku či likvidaci, a pokud se tak stane, sdělí tuto

informaci poskytovateli. V případě, že je příjemce dotace fyzická osoba, prohlašuje, že mu nebyl soudem nebo správním orgánem ke dni podpisu této Smlouvy, pravomocně uložen zákaz činnosti týkající se projektu.

4. Příjemce dotace prohlašuje, že nemá žádné závazky vůči orgánům veřejné správy po lhůtě splatnosti, zejména daňové nedoplatky a penále, nedoplatky na pojistném a na penále na veřejné zdravotní pojištění, na pojistném a penále na sociálním zabezpečení a příspěvku na státní politiku zaměstnanosti, odvody za porušení rozpočtové kázně či další nevypořádané finanční závazky z jiných projektů financovaných ze strukturálních fondů ES či Evropského rybářského fondu vůči orgánům, které prostředky z těchto fondů poskytují. Posečkání s úhradou závazků nebo dohoda o úhradě závazků a její řádné plnění se považují za vypořádané závazky, tzn. příjemce dotace je považován za bezdlužný.
5. Příjemce dotace prohlašuje, že má zajištěny zdroje pro financování alespoň prvních dvou etap projektu nebo k jedné třetině celkových nákladů (podle toho co bude vyšší), pokud se jedná o jednoetapový projekt, pak musí mít zajištěny zdroje pro financování celého projektu.
6. Příjemce dotace prohlašuje, že jako fyzická osoba, resp. jako statutární orgán v případě právnické osoby nemá v trestním rejstříku záznam o odsouzení pro trestný čin, jehož skutková podstata souvisela s předmětem podnikání příjemce dotace, nebo pro trestný čin hospodářský, anebo trestný čin proti majetku ve smyslu zákona č. 140/1961 Sb., trestní zákon, ve znění pozdějších předpisů nebo zákona č. 40/2009 Sb., trestní zákoník, ve znění pozdějších předpisů.

XXI.

Porušení rozpočtové kázně, porušení smluvních podmínek, nesrovnalosti

1. Pokud poskytovatel dotace nebo orgán oprávněný ke kontrole podle článku XIV. Smlouvy zjistí, že příjemce dotace nesplnil nebo neplní některou z podmínek vyplývajících z této Smlouvy²¹, je poskytovatel dotace oprávněn pozastavit proplácení prostředků dotace a zahájit potřebné kroky vedoucí ke zjištění, zda došlo k nesrovnalosti²² ve smyslu Nařízení Rady (ES) č. 1083/2006 o obecných ustanoveních o Evropském fondu pro regionální rozvoj, Evropském sociálním fondu a Fondu soudržnosti a o zrušení nařízení (ES) č. 1260/1999, popř. k porušení rozpočtové kázně podle zákona č. 250/2000 Sb., o rozpočtových pravidlech územních rozpočtů, ve znění pozdějších předpisů, či k jinému porušení smluvních podmínek.
2. Porušením rozpočtové kázně²³ se pro účely této Smlouvy rozumí každé jednání příjemce dotace, které má za následek neoprávněné použití²⁴ nebo zadržení²⁵ finančních prostředků poskytnutých z rozpočtu poskytovatele dotace, pokud toto jednání má přímý vliv na realizaci projektu, zejména na jeho základní kritéria stanovená ve Smlouvě (účel projektu, výše a účelové určení dotace, harmonogram, rozpočet, monitorovací indikátory apod.), má vliv na realizované výstupy projektu, zejména jejich udržitelnost, podle podmínek stanovených ve Smlouvě nebo představuje jiné

²¹ Pokud lze podmínku splnit dodatečně, má příjemce dotace možnost požádat poskytovatele dotace o poskytnutí přiměřené lhůty ke zjednání nápravy. Poskytovatel dotace jeho žádost posoudí a rozhodne o poskytnutí dodatečné lhůty nebo o zamítnutí žádosti. Případně dodatečné splnění podmínky v poskytnuté lhůtě nebude ze strany poskytovatele dotace považováno za porušení podmínek Smlouvy.

²² Nesrovnalostí se podle Nařízení Rady (ES) č. 1083/2006 rozumí porušení právních předpisů Společenství v důsledku jednání nebo opomenutí příjemce dotace, které vede nebo by mohlo vést ke ztrátě v souhrnném rozpočtu Evropské unie, a to započtením neoprávněného výdaje do souhrnného rozpočtu.

²³ Viz § 22 zákona č. 250/2000 Sb., o rozpočtových pravidlech územních rozpočtů.

²⁴ Neoprávněným použitím peněžních prostředků je jejich použití, kterým byla porušena povinnost stanovená zákonem nebo Smlouvou, nebo porušeny podmínky, za kterých byly příslušné peněžní prostředky poskytnuty; dále se jím rozumí i to, nelze-li prokázat, jak byly tyto peněžní prostředky použity.

²⁵ Za zadržení peněžních prostředků je považováno porušení povinnosti vrácení poskytnutých prostředků zpět do rozpočtu poskytovatele dotace ve stanoveném termínu.

- porušení smluvních podmínek, kdy příjemce dotace vůbec neplní některou z jeho povinností stanovených ve Smlouvě, aniž by toto jednání muselo mít přímý vliv na realizaci projektu a jeho výstupy (povinnost vést účetnictví, povinnost archivace, zadávání zakázek v souladu se Smlouvou apod.).
3. Vedle skutečností uvedených v odst. 2 může poskytovatel dotace v souladu se zákonem č. 250/2000 Sb., o rozpočtových pravidlech územních rozpočtů, rovněž posoudit i jiné jednání příjemce dotace jako porušení rozpočtové kázně, zejména pokud posoudí, že porušení povinností příjemcem je zásadního významu.
 4. Pokud zjištěná skutečnost bude ze strany příjemce dotace představovat porušení rozpočtové kázně je příjemce dotace povinen provést odvod za porušení rozpočtové kázně do rozpočtu poskytovatele dotace. Odvod za porušení rozpočtové kázně odpovídá částce neoprávněně použitých nebo zadržovaných prostředků. Za prodlení s odvodem za porušení rozpočtové kázně je příjemce dotace povinen zaplatit penále ve výši 1 promile z částky odvodu za každý den prodlení, nejvýše však do výše tohoto odvodu. Penále se počítá ode dne následujícího po dni, kdy došlo k porušení rozpočtové kázně, do dne, kdy byly prostředky odvedeny. Penále, které v jednotlivých případech nepřesáhne 1.000 Kč, se neuoží.
 5. Pokud poskytovatel dotace zjistí porušení podmínek, za kterých byla dotace poskytnuta, ještě před proplacením dotace, nebo její části, ke které se dané porušení váže, je oprávněn provést finanční korekci dotčených výdajů. Ke korekci dojde v rámci nejbližší Žádosti o platbu, a to formou ponížení celkové sumy výdajů, které byly shledány při kontrole dané Žádosti o platbu jako způsobilé. O krácení způsobilých výdajů bude příjemce dotace písemně informován, včetně důvodů, které poskytovatele dotace ke krácení vedly.
 6. V případě, že dojde k porušení povinností dle této Smlouvy a příjemce dotace prokáže, že porušení bylo způsobeno okolnostmi vylučujícími odpovědnost (např. zemětřesení, požár, bouře, záplavy, sesuvy půdy, teroristický útok, stávková akce), rozhoduje o dalším postupu poskytovatel dotace.
 7. Při vrácení dotace je příjemce dotace povinen uvést následující variabilní symbol: 793.
 8. Poskytovatel dotace si vyhrazuje právo pozastavit proplácení finančních prostředků dotace.

XXII.

Ukončení Smlouvy

1. Smlouvu lze ukončit na základě písemné dohody obou smluvních stran, písemnou výpovědí Smlouvy ze strany poskytovatele dotace nebo písemným odstoupením od Smlouvy ze strany poskytovatele dotace, a to za podmínek dále stanovených.
2. Při ukončení Smlouvy dohodou je příjemce dotace povinen vrátit bezhotovostním převodem na účet poskytovatele dotace poskytnutou částku dotace, nedohodnou-li se smluvní strany jinak.
3. Dohoda o ukončení Smlouvy nabývá účinnosti podpisem obou smluvních stran, avšak pouze za podmínky, že došlo k vypořádání všech závazků z této Smlouvy, včetně vrácení finančních prostředků podle odstavce 2 tohoto článku.
4. Poskytovatel dotace může odstoupit od Smlouvy jak před proplacením, tak i po proplacení dotace. Důvodem pro odstoupení od Smlouvy je podstatné porušení povinností stanovených touto Smlouvou, ROP SZ nebo obecně závaznými právními předpisy, kterého se příjemce dotace dopustí zejména pokud:
 - a) svým jednáním poruší rozpočtovou kázeň,
 - b) nedodrží rozpočet nebo časový a finanční harmonogram realizace projektu,
 - c) svým jednáním naplní skutkovou podstatu nesrovnalosti dle nařízení č. 1083/2006,
 - d) poruší pravidla veřejné podpory,
 - e) převede vlastnické právo k majetku v rozporu s čl. IX. odst. 3 této Smlouvy na třetí osobu,

- příp. zřídí k tomuto majetku zástavní právo,
- f) změní svou právní formu a stane se tak nezpůsobilým příjemcem dotace pro danou oblast podpory,
 - g) je on sám, příp. některá z osob tvořících statutární orgán příjemce dotace odsouzen/a za trestný čin, jehož skutková podstata souvisí s předmětem podnikání nebo činnosti příjemce dotace, nebo pro trestný čin hospodářský, anebo trestný čin proti majetku ve smyslu zákona č. 140/1961 Sb., trestní zákon, ve znění pozdějších předpisů nebo zákona č. 40/2009 Sb., trestní zákoník, ve znění pozdějších předpisů,
 - h) nedodrží termíny stanovené v této Smlouvě pro zahájení a ukončení projektu,
 - i) opakovaně neplní své povinnosti dle čl. XIV. Smlouvy,
 - j) učiní bez souhlasu poskytovatele dotace právní úkon, který je tímto souhlasem výslovně podmíněn,
 - k) se ocitne v úpadku, v likvidaci nebo je proti němu zahájeno insolvenční řízení,
 - l) přes písemnou výzvu poskytovatele dotace nezanechá porušování jiných povinností stanovených v této Smlouvě, v dokumentech uvedených v článku I. a v příloze č. 2 této Smlouvy nebo právních předpisech ČR a ES, příp. neodstraní následky těchto porušení ve lhůtě stanovené poskytovatelem dotace,
 - m) v čestném prohlášení nebo v monitorovacích zprávách uvede nepravdivé údaje.

V případě, že k některé z výše uvedených skutečností dojde před proplacením dotace, nárok na vyplacení dotace nevzniká a nelze se jej platně domáhat. V případě, že se tak stane po proplacení dotace, má poskytovatel dotace právo od příjemce dotace požadovat, aby ve lhůtě, kterou poskytovatel dotace stanoví, poskytnuté peněžní prostředky (nebo jejich část) vrátil. Rozpor může poskytovatel dotace nebo jeho právní nástupce konstatovat do deseti let od proplacení dotace.²⁶

5. Okamžikem platnosti a účinnosti odstoupení od Smlouvy je den, kdy bylo písemné oznámení o odstoupení doručeno příjemci dotace.
6. Poskytovatel dotace může vypovědět Smlouvu jak před proplacením, tak i po proplacení dotace. Odstavec 4 tohoto článku se pro výpověď Smlouvy užijí obdobně.
7. Okamžikem doručení výpovědi příjemci dotace začíná běžet výpovědní lhůta v délce dvou kalendářních měsíců následujících po měsíci, v němž byla výpověď doručena.
8. Pokud příjemce dotace ve stanovené lhůtě požadované prostředky podle tohoto článku poskytovateli dotace nevrátí, považují se za prostředky zadržené ve smyslu zákona č. 250/2000 Sb., o rozpočtových pravidlech územních rozpočtů, ve znění pozdějších předpisů.

XXIII.

Závěrečná ustanovení

1. Příjemce dotace nemá nárok na vyplacení dotace, pokud bude Evropskou komisí z jakýchkoliv důvodů zastaveno nebo přerušeno financování ROP SZ jako celku.
2. Vzhledem k veřejnoprávnímu charakteru poskytovatele dotace příjemce dotace souhlasí se zveřejněním údajů podle zákona č. 106/1999 Sb., o svobodném přístupu k informacím, ve znění pozdějších předpisů a zákona č. 101/2000 Sb., o ochraně osobních údajů a o změně některých zákonů, ve znění pozdějších předpisů, a v souladu s článkem 7 odst. 2 písm. d) Nařízení Komise (ES) č. 1828/2006.²⁷
3. Poskytovatel dotace se zavazuje, že obchodní a technické informace, které mu byly svěřeny

²⁶ Příjemce dotace nemá v případě odstoupení od Smlouvy nárok na vrácení prostředků odvedených do rozpočtu poskytovatele dotace na základě konstatovaného porušení rozpočtové kázně.

²⁷ Příjemce dotace rovněž souhlasí se zveřejněním údajů dle článku II. této Smlouvy, včetně cílů projektu uvedených v příložené Žádosti, a to v rámci prezentace úspěšných projektů podpořených z ROP SZ.

- příjemcem dotace v souvislosti s touto Smlouvou, nezpřístupní třetím osobám bez písemného souhlasu příjemce dotace.
4. Příjemce dotace souhlasí se zpracováváním svých osobních údajů, které sdělil poskytovateli dotace, v souladu s příslušnými ustanoveními zákona č. 101/2000 Sb., o ochraně osobních údajů a ustanoveními zákona č. 123/1998 Sb., o právu na informace o životním prostředí, ve znění pozdějších předpisů, pro účely administrace projektu a dále souhlasí s tím, aby poskytovatel dotace poskytoval jeho osobní údaje organizacím a partnerům poskytovatele (zejména Ministerstvu pro místní rozvoj ČR a Ministerstvu financí ČR), a to výhradně za uvedeným účelem. Souhlas příjemce dotace uděluje na dobu realizace projektu a deseti let následujících po finančním ukončení projektu. Příjemce dotace má právo přístupu ke svým osobním údajům, právo na opravu nepřesných osobních údajů a právo na ochranu svého soukromého a osobního života. Dále má právo požádat o vysvětlení a případně o odstranění stavu, který je v rozporu s ochranou soukromého a osobního života dle ustanovení § 21 zákona č. 101/2000 Sb., o ochraně osobních údajů, ve znění pozdějších předpisů. Příjemce dotace tímto prohlašuje, že byl ve smyslu ustanovení § 11 zákona č. 101/2000 Sb., o ochraně osobních údajů, ve znění pozdějších předpisů, řádně informován o zpracování a uchování osobních údajů.
 5. Smluvní strany svým podpisem stvrzují, že Smlouva byla uzavřena na základě jejich svobodné, pravé a vážné vůle, nikoliv v tísní ani za nápadně nevýhodných podmínek či pod nátlakem.
 6. Tuto Smlouvu lze měnit pouze na základě dohody smluvních stran ve formě písemných vzestupně číslovaných dodatků podepsaných oprávněnými zástupci obou smluvních stran.
 7. Tato Smlouva byla zhotovena ve čtyřech vyhotoveních, z nichž každé má platnost originálu. Příjemce dotace obdrží jedno a poskytovatel dotace tři vyhotovení.
 8. Tato Smlouva nabývá platnosti a účinnosti okamžikem podpisu oprávněnými zástupci obou smluvních stran.
 9. Příjemce dotace prohlašuje, že se s ustanoveními této Smlouvy včetně jejích příloh řádně seznámil, a zavazuje se, že se jimi bude řídit.
 10. Kontaktními osobami ze strany poskytovatele dotace jsou:

Bc. Jakub Kolář., e-mail: jakub.kolar@nuts2severozapad.cz

Ing. Tomáš Svoboda, e-mail: tomas.svoboda@nuts2severozapad.cz

Kontaktní osobou ze strany příjemce dotace je:

Ing. Pavel Hajšman, e-mail: hajsman.p@kr-ustecky.cz

Změna kontaktních osob se považuje za nepodstatnou změnu a nevyžaduje uzavření samostatného dodatku ke Smlouvě.

11. Písemnosti podle této Smlouvy lze doručit osobně nebo prostřednictvím držitele poštovní licence. Pro tyto účely se užijí následující doručovací adresy:

adresa poskytovatele dotace: Masarykova 3488/1, 400 01 Ústí nad Labem

adresa příjemce dotace: Velká Hradební 3118/48, 400 02 Ústí nad Labem.

Písemnost se považuje za doručenu též v případě, jestliže příjemce dotace odmítne zásilku převzít nebo si ji nevyzvedne ve lhůtě stanovené držitelem poštovní licence. V takovém případě se za den doručení považuje den, kdy příjemce dotace odmítl písemnost převzít, nebo den, který byl posledním dnem lhůty k vyzvednutí písemnosti.

12. Tato Smlouva byla schválena Radou Ústeckého kraje dne 23.5.2012 usnesením č.

XXIV. Přílohy Smlouvy

Nedílnou součástí této Smlouvy jsou následující přílohy:

1. Žádost o poskytnutí dotace (bez příloh),
2. Seznam dokumentů, kterými je příjemce dotace povinen se řídit při čerpání dotace (včetně plného znění těchto dokumentů pro dané kolo výzvy na přiloženém médiu),
3. Změnový list.

V Ústí nad Labem dne

V Ústí nad Labem dne

Za poskytovatele dotace

Za příjemce dotace

.....
Ing. Jiří Šulc, Předseda Regionální rady
regionu soudržnosti Severozápad

.....
Jana Vaňhová,
hejtmanka Ústeckého kraje



Ústecký kraj

Krajský úřad

Číslo *objednatele*: 616/2007

Číslo *dopravce*:

DODATEK Č. 20 KE SMLOUVĚ O ZÁVAZKU VEŘEJNÉ SLUŽBY VE VEŘEJNÉ LINKOVÉ DOPRAVĚ K ZAJIŠTĚNÍ ZÁKLADNÍ DOPRAVNÍ OBSLUŽNOSTI ČÁSTI ÚZEMÍ ÚSTECKÉHO KRAJE NA VYMEZENÝCH LINKÁCH – OBLAST LITVÍNOVSKO

Smluvní strany

Objednatel

Ústecký kraj

Sídlo: Velká Hradební 3118/48, 400 02 Ústí nad Labem

Zastoupený: Janou Vaňhovou, hejtmankou Ústeckého kraje

IČ: 70892156

DIČ: CZ70892156

Bank. spojení: Česká spořitelna, a.s., číslo účtu: 882733379/0800

Dopravce

Autobusy KAVKA, a.s.

Sídlo: Báňská 287, 434 01 Most

Zastoupený: Karlem Kavkou, předsedou představenstva

IČ: 27289974

DIČ: CZ 27289974

Bank. spojení: Komerční banka, a.s., pobočka Most, číslo účtu 35-6309440247/0100

Společnost je zapsaná v obchodním rejstříku vedeném u Krajského soudu v Ústí nad Labem, oddíl B, vložka 1670.

uzavírají níže uvedeného dne, měsíce a roku tento

DODATEK Č. 20 KE SMLOUVĚ O ZÁVAZKU VEŘEJNÉ SLUŽBY VE VEŘEJNÉ LINKOVÉ DOPRAVĚ K ZAJIŠTĚNÍ ZÁKLADNÍ DOPRAVNÍ OBSLUŽNOSTI ČÁSTI ÚZEMÍ ÚSTECKÉHO KRAJE NA VYMEZENÝCH LINKÁCH – OBLAST LITVÍNOVSKO

1. Dne 12. 4. 2007 uzavřely Smluvní strany Smlouvu o závazku veřejné služby ve veřejné linkové dopravě k zajištění základní dopravní obslužnosti části území Ústeckého kraje na vymezených linkách – oblast Litvínovsko (dále jen „Smlouva“). Dne 13. 7. 2007 byl ke

Smlouvě uzavřen dodatek č. 1, dne 14. 2. 2008 dodatek č. 2, dne 14. 3. 2008 dodatek č. 3, dne 18. 6. 2008 dodatek č. 4, dne 16. 9. 2008 dodatek č. 5, dne 29. 9. 2008 dodatek č. 6, dne 16. 10. 2008 dodatek č. 7 a dne 21. 11. 2008 dodatek č. 8, dne 12. 2. 2009 dodatek č. 9, dne 4. 6. 2009 dodatek č. 10, dne 23. 11. 2009 dodatek č. 11, dne 4. 2. 2010 dodatek č. 12, dne 27. 9. 2010 dodatek č. 13, dne 29. 11. 2010 dodatek č. 14, dne 3. 2. 2011 dodatek č. 15, dne 26. 9. 2010 dodatek č. 16, dne 18. 10. 2011 dodatek č. 17, dne 21.11.2011 dodatek č. 18 a dne 17. 2. 2012 dodatek č. 19.

2. Vzhledem k tomu, že se Smluvní strany dohodly na změně časového a místního vymezení vybraných linek a spojů uvedených v příloze č. 1 Smlouvy, nahrazuje se tímto v celém rozsahu:

- (a) dosavadní znění přílohy č. 1 Smlouvy novým zněním uvedeným v příloze č. 1 tohoto dodatku;
- (b) dosavadní znění přílohy č. 2 Smlouvy novým zněním uvedeným v příloze č. 2 tohoto dodatku, přičemž příloha č. 2 obsahuje tabulku A pro výpočet předběžného odborného odhadu prokazatelné ztráty v roce 2012 a tabulku B pro výpočet předběžného odborného odhadu prokazatelné ztráty v roce 2013 a 2014.

Kde Smlouva odkazuje na přílohu č. 2, použije se ta z jejích částí A nebo B ve znění tohoto dodatku, která je z časového hlediska relevantní k poskytovanému plnění. Ostatní ustanovení Smlouvy zůstávají nadále v platnosti beze změn.

3. Dopravce se zavazuje zajistit účinnost změn v provozu jím zajišťovaných linek a spojů provedených tímto dodatkem od data 10. 6. 2012. Ve vztahu k linkám a spojům nově zřizovaným či měněným tímto dodatkem zajistí Dopravce účinnost změn provedených tímto dodatkem za přiměřeného použití čl. 2 Smlouvy.
4. Tento dodatek je uzavřen na základě usnesení Rady Ústeckého kraje ze dne 23. 5. 2012.
5. Tento dodatek nabývá platnosti a účinnosti podpisem obou Smluvních stran. Je vyhotoven ve 4 vyhotoveních, z nichž každá smluvní strana obdrží po 2 vyhotoveních.
6. Smluvní strany prohlašují, že tento dodatek uzavírají podle své vážné a svobodné vůle a v absenci tísně či nápadně nevýhodných podmínek, na důkaz čehož níže připojují své podpisy.

V Ústí nad Labem dne

Jana Vaňhová
hejtmanka Ústeckého kraje

Objednatel

Karel Kavka
předseda představenstva
Autobusy KAVKA, a.s.

Dopravce

Přílohy:

Příloha 1: Vymezení linek a spojů

Příloha 2: Předběžný odborný odhad prokazatelné ztráty

Vymezení linek a spojů

521

Brandov-Hora Svaté Kateřiny-Nová Ves v Horách-Záluží-Litvínov



Ústecký kraj

linka č. 572521 Brandov-Hora Svaté Kateřiny-Nová Ves v Horách-Záluží-Litvínov

Platí od 11.12.2011 do 8.12.2012

Přepravu zajišťuje: Autobusy KAVKA, a.s., Báňská 287, 434 01 Most, tel: 476 124 335

<http://doprava.kr-ustecky.cz>

km	TČ	seznam zastávek	PRACOVNÍ DNY										SOBOTY A NEDĚLE						
			201	203	205	207	209	211	213	215	217	251	253	255	257	259			
			✕	✕	✕	✕	✕	✕	✕	✕	✕	✕	⊕†	⊕†	⊕†	⊕†	⊕†		
0	0	0	1	Brandov,,host. U Jelena	odjezd	3:45	5:00	6:00	6:50	8:30	12:10	14:30	16:00	20:05	3:45	8:30	12:10	16:00	20:05
0	0	0	2	Brandov,,odb.		3:46	5:01	6:01	6:51	8:31	12:11	14:31	16:01	20:06	3:46	8:31	12:11	16:01	20:06
1	1	1	3	Brandov,,prodejna		3:48	5:02	6:03	6:52	8:32	12:13	14:32	16:02	20:07	3:48	8:32	12:12	16:02	20:07
1	1	1	4	Brandov,,Beseda		3:49	5:03	6:04	6:53	8:33	12:14	14:33	16:03	20:08	3:49	8:33	12:13	16:03	20:08
2	2	2	5	Brandov,,Jednota		3:50	5:04	6:05	6:54	8:34	12:15	14:34	16:04	20:09	3:50	8:34	12:14	16:04	20:09
4	4	4	6	Brandov,,pila		3:53	5:06	6:08	6:56	8:36	12:18	14:36	16:06	20:11	3:53	8:36	12:16	16:06	20:11
6	6	6	7	Hora Sv.Kateřiny,,dol.		3:55	5:08	6:10	6:58	8:38	12:20	14:38	16:08	20:13	3:55	8:38	12:18	16:08	20:13
7	7	7	8	Hora Sv.Kateřiny,,u školy		3:57	5:09	6:12	7:00	8:39	12:22	14:39	16:09	20:14	3:57	8:39	12:19	16:09	20:14
7	7	7	9	Hora Sv.Kateřiny,,OSS		3:58	5:10	6:13	7:01	8:40	12:24	14:40	16:10	20:15	3:58	8:40	12:20	16:10	20:15
?	?	?	10	Malý Háji,,háji.		?	?	?	7:06	?	?	?	?	?	?	?	?	?	?
?	?	?	11	Malý Háji,,trafostanice		?	?	?	7:08	?	?	?	?	?	?	?	?	?	?
?	?	?	12	Malý Háji,,Lesná,rozc.		?	?	?	7:10	?	?	?	?	?	?	?	?	?	?
?	?	?	13	Malý Háji,,trafostanice		?	?	?	7:12	?	?	?	?	?	?	?	?	?	?
?	?	?	14	Malý Háji,,háji.		?	?	?	7:13	?	?	?	?	?	?	?	?	?	?
8	8	16	15	Malý Háji,,rozc.0.4		3:59	5:12	6:14	7:14	8:42	12:27	14:42	16:12	20:17	3:59	8:42	12:22	16:12	20:17
9	9	17	16	Hora Sv.Kateřiny,,CSSS		4:00	5:13	6:15	7:23	8:43	12:28	14:43	16:13	20:18	4:00	8:43	12:23	16:13	20:18
10	10	18	17	Hora Sv.Kateřiny,,předávací stanice		4:02	5:14	6:17	7:24	8:44	12:32	14:44	16:14	20:19	4:02	8:44	12:24	16:14	20:19
11	11	19	18	Hora Sv.Kateřiny,,pož.zbroj.		4:03	5:15	6:18	7:25	8:45	12:34	14:45	16:15	20:20	4:03	8:45	12:25	16:15	20:20
11	11	19	19	Hora Sv.Kateřiny,,nám.		4:05	5:16	6:20	7:26	8:46	12:35	14:46	16:16	20:21	4:05	8:46	12:26	16:16	20:21
11	11	19	20	Hora Sv.Kateřiny,,pož.zbroj.															
12	12	20	21	Hora Sv.Kateřiny,,předávací stanice		4:07	5:18	6:22	7:28	8:48	12:37	14:48	16:18	20:23	4:07	8:48	12:28	16:18	20:23
13	13	21	22	Hora Sv.Kateřiny,,křížek		4:08	5:19	6:23	7:29	8:49	12:38	14:49	16:19	20:24	4:08	8:49	12:29	16:19	20:24
15	15	23	23	Nová Ves v Horách,,Červená Jáma		4:10	5:21	6:25	7:31	8:51	12:40	14:51	16:21	20:26	4:10	8:51	12:31	16:21	20:26
16	16	24	24	Nová Ves v Horách,,rozc.		4:11	5:22	6:26	7:32	8:52	12:41	14:52	16:22	20:27	4:11	8:52	12:32	16:22	20:27
16	16	24	25	Nová Ves v Horách,,škola		4:12	5:23	6:27	7:33	8:53	12:42	14:53	16:23	20:28	4:12	8:53	12:33	16:23	20:28
17	17	25	26	Nová Ves v Horách,,u hřbitova		4:13	5:24	6:28	7:34	8:54	12:43	14:54	16:24	20:29	4:13	8:54	12:34	16:24	20:29
18	18	26	27	Nová Ves v Horách,,u rybníčku		4:14	5:25	6:29	7:35	8:55	12:44	14:55	16:25	20:30	4:14	8:55	12:35	16:25	20:30
18	18	26	28	Nová Ves v Horách,,hranice		4:15	5:26	6:30	7:36	8:56	12:45	14:56	16:26	20:31	4:15	8:56	12:36	16:26	20:31
18	18	26	29	Nová Ves v Horách,,u rybníčku		4:16	5:28	6:32	7:38	8:58	12:46	14:58	16:28	20:33	4:16	8:58	12:38	16:28	20:33
19	19	27	30	Nová Ves v Horách,,u hřbitova		4:18	5:29	6:34	7:39	8:59	12:48	14:59	16:29	20:34	4:18	8:59	12:39	16:29	20:34
20	20	28	31	Nová Ves v Horách,,škola		4:19	5:30	6:36	7:40	9:00	12:49	15:00	16:30	20:35	4:19	9:00	12:40	16:30	20:35
20	20	28	32	Nová Ves v Horách		4:20	5:31	6:38	7:41	9:01	12:50	15:01	16:31	20:36	4:20	9:01	12:41	16:31	20:36
21	21	29	33	Nová Ves v Horách,,u domku		4:22	5:33	6:41	7:43	9:03	12:52	15:03	16:33	20:38	4:22	9:03	12:43	16:33	20:38
21	21	29	34	Nová Ves v Horách,,Lniště rozc.		4:23	5:34	6:44	7:44	9:04	12:53	15:04	16:34	20:39	4:23	9:04	12:44	16:34	20:39
22	22	30	35	Mikulovice		4:24	5:36	6:45	7:46	9:06	12:54	15:06	16:36	20:41	4:24	9:06	12:46	16:36	20:41
26	26	34	36	Horní Jiřetín,,Triola;MHD		4:29	5:41	6:50	7:51	9:11	12:59	15:11	16:41	20:46	4:29	9:11	12:51	16:41	20:46
26	26	34	37	Horní Jiřetín,,rozc.0.2;MHD		4:30	5:42	6:51	7:52	9:12	13:00	15:12	16:42	20:47	4:30	9:12	12:52	16:42	20:47
?	?	?	38	Janov;MHD		?	5:44	6:53	7:54	9:14	13:03	15:14	16:44	?	4:33	9:14	12:54	16:44	?
?	?	?	39	Hamr;MHD		?	5:46	6:55	7:56	9:16	13:05	15:16	16:46	?	4:35	9:16	12:56	16:46	?
?	?	?	40	Hamr,,škola;MHD		?	5:48	6:57	7:58	9:18	13:07	15:18	16:48	?	4:37	9:18	12:58	16:48	?
?	?	?	41	Litvínov,,Krušnohor;MHD		?	5:50	6:59	8:00	9:20	13:10	15:20	16:50	?	4:40	9:20	13:00	16:50	?
?	?	?	42	Litvínov,,Máj věž.domy;MHD		?	5:51	7:00	8:01	9:21	13:12	15:21	16:51	?	4:42	9:21	13:01	16:51	?
?	?	?	43	Litvínov,,nám.Míru;MHD		?	5:53	7:02	8:03	9:23	13:14	15:23	16:53	?	4:43	9:23	13:03	16:53	?
27	?	?	44	Horní Jiřetín,,pož.zbroj.;MHD		4:32	?	?	?	?	?	?	?	20:49	?	?	?	?	20:49
28	?	?	45	Horní Jiřetín,,u nádr.;MHD		4:34	?	?	?	?	?	?	?	20:51	?	?	?	?	20:51
29	?	?	46	Horní Jiřetín,,Janovská;MHD		4:35	?	?	?	?	?	?	?	20:53	?	?	?	?	20:53
31	?	?	47	Dolní Jiřetín,,rozc.;MHD		4:40	?	?	?	?	?	?	?	20:55	?	?	?	?	20:55
33	?	?	48	Záluží,,rozc.Dolní Jiřetín;MHD		4:43	?	?	?	?	?	?	?	20:57	?	?	?	?	20:57
34	?	?	49	Záluží,,CHEMOPETROL;MHD		4:45	?	?	?	?	?	?	?	20:59	?	?	?	?	20:59
35	?	?	50	Záluží,,Petrochemie;MHD		4:47	?	?	?	?	?	?	?	21:01	?	?	?	?	21:01
36	?	?	51	Záluží,,důl Hlubina;MHD		4:48	?	?	?	?	?	?	?	21:03	?	?	?	?	21:03
38	33	41	52	Litvínov,,nádraží;MHD WC	příjezd	4:50	5:55	7:05	8:05	9:25	13:15	15:25	16:55	21:07	4:45	9:25	13:05	16:55	21:07
				U24 směr Teplice v Cechách	odjezd	5:14	6:14	8:14					17:14						

Poznámky:

- ✕ jede v pracovní den
- † jede v neděli a státem uznané svátky
- ⊕ jede v sobotu
- | spoj danou zastávku projíždí
- ~ spoj jede po jiné trase
- MHD možnost přestupu na městskou hromadnou dopravu

Návazná doprava:

- 🚆 možnost přestupu na vlak
- vzdálenost autobusové zastávky od vlakového nádraží do 50 m

Na lince platí smluvní přepravní podmínky a tarif vyhlášený dopravcem Autobusy KAVKA, a.s. Informace o tarifu a smluvních přepravních podmínkách jsou zveřejněny ve vozidle na lince.

523 Litvínov - Český Jiřetín



Ústecký kraj

linka č. 572523 Litvínov - Český Jiřetín

Platí od 11.12.2011 do 8.12.2012

Přepřevu zajišťuje: Autobusy KAVKA, a.s., Báňská 287, 434 01 Most, tel: 476 124 335

<http://doprava.kr-ustecky.cz>

km	TČ	seznam zastávek	PRACOVNÍ DNY							SOBOTY A NEDĚLE				
			203	205	207	209	211	213	253	255	257	259	261	
			✕	✕	✕	✕	✕	✕	⊕	⊕	⊕	⊕	†	
		<i>U24 ze směru Teplice v Čechách</i>	příjezd	7:38		12:40	14:40	15:40	18:40	7:38	11:38	13:40	15:40	17:40
0	1	Litvínov,,nádraží;MHD WC	odjezd	8:10	10:30	13:10	14:55	16:10	19:05	7:58	11:58	13:58	15:58	18:10
1	2	Litvínov,,nám.Míru;MHD		8:12	10:32	13:12	14:57	16:12	19:07	8:00	12:00	14:00	16:00	18:12
2	3	Litvínov,,Máj věž.domy;MHD		8:14	10:34	13:14	14:59	16:14	19:09	8:02	12:02	14:02	16:02	18:14
2	4	Litvínov,,Krušnohor;MHD		8:16	10:36	13:16	15:01	16:16	19:11	8:04	12:04	14:04	16:04	18:16
4	5	Písečná		8:20	10:40	13:20	15:05	16:20	19:15	8:08	12:08	14:08	16:08	18:20
5	6	Horní Ves		8:22	10:42	13:22	15:07	16:22	19:17	8:10	12:10	14:10	16:10	18:22
6	7	Rašov,,rozc.		8:24	10:44	13:24	15:09	16:24	19:19	8:12	12:12	14:12	16:12	18:24
7	8	Sedlo		8:26	10:46	13:26	15:11	16:26	19:21	8:14	12:14	14:14	16:14	18:26
9	9	Klíný,,host.		8:30	10:50	13:30	15:15	16:30	19:25	8:18	12:18	14:18	16:18	18:30
10	10	Klíný,,ObÚ		8:32	10:52	13:32	15:17	16:32	19:27	8:20	12:20	14:20	16:20	18:32
11	11	Klíný,,rozc.Mníšek		8:34	10:54	13:34	15:19	16:34	19:29	8:22	12:22	14:22	16:22	18:34
13	12	Klíný,,Obora		8:37	10:57	13:37	15:22	16:37	19:32	8:25	12:25	14:25	16:25	18:37
15	13	Klíný,,Šumenské údolí		8:38	10:58	13:38		16:38	19:33	8:26	12:26	14:26	16:26	18:38
14	14	Fláje,,zámeček rozc.		8:40	11:00	13:40		16:40	19:35	8:28	12:28	14:28	16:28	18:40
21	15	Fláje		8:46	11:06	13:46		16:46	19:41	8:34	12:34	14:34	16:34	18:46
24	16	Český Jiřetín,,u pily		8:50	11:10	13:50		16:50	19:45	8:38	12:38	14:38	16:38	18:50
25	17	Český Jiřetín,,pož.zbroj.		8:52	11:12	13:52		16:52	19:47	8:40	12:40	14:40	16:40	18:52
25	18	Český Jiřetín	příjezd	8:53	11:13	13:53		16:53	19:48	8:41	12:41	14:41	16:41	18:53

opačný směr

km	TČ	seznam zastávek	PRACOVNÍ DNY							SOBOTY A NEDĚLE				
			204	206	208	210	212	214	254	256	258	260	262	
			✕	✕	✕	✕	✕	✕	⊕	⊕	⊕	⊕	⊕	
		<i>U24 směr Teplice v Čechách</i>	odjezd	6:40	9:25	12:05	14:25		17:25	7:10	11:10	13:10	15:10	17:25
0	18	Český Jiřetín		6:42	9:27	12:07	14:27		17:27	7:12	11:12	13:12	15:12	17:27
0	17	Český Jiřetín,,pož.zbroj.		6:44	9:29	12:09	14:29		17:29	7:14	11:14	13:14	15:14	17:29
1	16	Český Jiřetín,,u pily		6:48	9:33	12:13	14:33		17:33	7:18	11:18	13:18	15:18	17:33
4	15	Fláje		6:54	9:39	12:19	14:39		17:39	7:24	11:24	13:24	15:24	17:39
9	14	Fláje,,zámeček rozc.		6:56	9:41	12:21	14:41		17:41	7:26	11:26	13:26	15:26	17:41
10	13	Klíný,,Šumenské údolí		6:57	9:42	12:22	14:42	16:12	17:42	7:27	11:27	13:27	15:27	17:42
12	12	Klíný,,Obora		7:00	9:45	12:25	14:45	16:15	17:45	7:30	11:30	13:30	15:30	17:45
14	11	Klíný,,rozc.Mníšek		7:02	9:47	12:27	14:47	16:17	17:47	7:32	11:32	13:32	15:32	17:47
15	10	Klíný,,ObÚ		7:04	9:49	12:29	14:49	16:19	17:49	7:34	11:34	13:34	15:34	17:49
16	9	Klíný,,host.		7:08	9:53	12:33	14:53	16:23	17:53	7:38	11:38	13:38	15:38	17:53
18	8	Sedlo		7:10	9:55	12:35	14:55	16:25	17:55	7:40	11:40	13:40	15:40	17:55
19	7	Rašov,,rozc.		7:12	9:57	12:37	14:57	16:27	17:57	7:42	11:42	13:42	15:42	17:57
20	6	Horní Ves		7:14	9:59	12:39	14:59	16:29	17:59	7:44	11:44	13:44	15:44	17:59
21	5	Písečná		7:18	10:03	12:43	15:03	16:33	18:03	7:48	11:48	13:48	15:48	18:03
23	4	Litvínov,,Krušnohor;MHD		7:19	10:04	12:44	15:04	16:34	18:04	7:49	11:49	13:49	15:49	18:04
23	3	Litvínov,,Máj věž.domy;MHD		7:21	10:06	12:46	15:06	16:36	18:06	7:51	11:51	13:51	15:51	18:06
24	2	Litvínov,,nám.Míru;MHD		7:23	10:08	12:48	15:08	16:38	18:08	7:53	11:53	13:53	15:53	18:08
25	1	Litvínov,,nádraží;MHD WC	příjezd	8:14	10:14	13:14	15:14	17:14	18:14	8:14	12:14	14:14	16:14	18:14

Poznámky: ✕ jede v pracovní den
 † jede v neděli a státem uznané svátky
 ⊕ jede v sobotu
 ⚡ spoj s bezbariérově přístupným vozidlem
 MHD možnost přestupu na městskou hromadnou dopravu

Návazná doprava:

🚆 možnost přestupu na vlak nebo tramvaj
 vzdálenost autobusové zastávky od vlakového nádraží do 50 m
 spoje 253, 255, 257 a 259 vyčkají příjezdu tramvaje z Mostu nejdéle 5 min

525 Litvínov-Mariánské Radčice



Ústecký kraj

linka č. 572525 Litvínov-Mariánské Radčice

Platí od 11.12.2011 do 8.12.2012

Přepravu zajišťuje: Autobusy KAVKA, a.s., Báňská 287, 434 01 Most, tel: 476 124 335

<http://doprava.kr-ustecky.cz>

km	TČ	seznam zastávek	PRACOVNÍ DNY																SOBOTY A NEDELE					
			201	203	205	207	209	211	213	215	217	219	221	223	225	227	229	251	253	255	257	259	261	
0	1	Litvínov,,nádraží;MHD WC	odjezd	4:25	5:05	5:50	6:40	7:40	9:40	11:40	12:40	13:40	14:40	15:40	16:40	17:40	18:40	20:20	4:25	7:40	9:40	13:40	15:40	18:40
1	2	Litvínov,,Ruská ul.	↓	?	?	?	?	?	?	?	?	?	?	?	?	?	?	?	?	?	?	?	?	
1	3	Litvínov,,nám. Míru	↓	?	?	?	?	?	?	?	?	?	?	?	?	?	?	?	?	?	?	?	?	
1	4	Litvínov,,Tržní;MHD	↓	4:27	5:07	5:52	6:42	7:42	9:42	11:42	12:42	13:42	14:42	15:42	16:42	17:42	18:42	20:22	4:27	7:42	9:42	13:42	15:42	18:42
		U24 ze směru Teplice v Čechách	příjezd			5:36	6:36	7:34	9:34	11:34	12:36	13:36	14:36	15:36	16:36	17:36	18:36		7:34	9:34	13:36	15:36		
2	5	Louka u Litvínova,,u nádraží	odjezd	4:29	5:09	5:54	6:44	7:44	9:44	11:44	12:44	13:44	14:44	15:44	16:44	17:44	18:44	20:24	4:29	7:44	9:44	13:44	15:44	18:44
3	6	Louka u Litvínova,,u rybníčka	↓	4:31	5:11	5:56	6:46	7:46	9:46	11:46	12:46	13:46	14:46	15:46	16:46	17:46	18:46	20:26	4:31	7:46	9:46	13:46	15:46	18:46
3	7	Louka u Litvínova,,u Maříků	↓	4:33	5:13	5:58	6:48	7:48	9:48	11:48	12:48	13:48	14:48	15:48	16:48	17:48	18:48	20:28	4:33	7:48	9:48	13:48	15:48	18:48
4	8	Louka u Litvínova,,Rudý dům	↓	4:35	5:15	6:00	6:50	7:50	9:50	11:50	12:50	13:50	14:50	15:50	16:50	17:50	18:50	20:30	4:35	7:50	9:50	13:50	15:50	18:50
4	9	Louka u Litvínova,,Včela	↓	4:36	5:16	6:01	6:51	7:51	9:51	11:51	12:51	13:51	14:51	15:51	16:51	17:51	18:51	20:31	4:36	7:51	9:51	13:51	15:51	18:51
5	10	Mariánské Radčice,,důl Kohinoor	↓	4:38	5:18	6:03	6:53	7:53	9:53	11:53	12:53	13:53	14:53	15:53	16:53	17:53	18:53	20:33	4:38	7:53	9:53	13:53	15:53	18:53
6	11	Mariánské Radčice,,pož.zbroj.	↓	4:39	5:19	6:04	6:54	7:54	9:54	11:54	12:54	13:54	14:54	15:54	16:54	17:54	18:54	20:34	4:39	7:54	9:54	13:54	15:54	18:54
6	12	Mariánské Radčice,,otočka	příjezd	4:40	5:20	6:05	6:55	7:55	9:55	11:55	12:55	13:55	14:55	15:55	16:55	17:55	18:55	20:35	4:40	7:55	9:55	13:55	15:55	18:55

opačný směr

km	TČ	seznam zastávek	PRACOVNÍ DNY																SOBOTY A NEDELE					
			202	204	206	208	210	212	214	216	218	220	222	224	226	228	230	252	254	256	258	260	262	
0	0	Mariánské Radčice,,otočka	odjezd	4:40	5:20	6:20	7:05	8:00	10:00	12:00	13:00	14:00	15:00	16:00	17:00	18:00	19:20	20:40	4:40	8:00	10:00	14:00	17:00	19:20
0	11	Mariánské Radčice,,pož.zbroj.	↓	4:41	5:21	6:21	7:06	8:01	10:01	12:01	13:01	14:01	15:01	16:01	17:01	18:01	19:21	20:41	4:41	8:01	10:01	14:01	17:01	19:21
1	10	Mariánské Radčice,,důl Kohinoor	↓	4:43	5:23	6:23	7:08	8:03	10:03	12:03	13:03	14:03	15:03	16:03	17:03	18:03	19:23	20:43	4:43	8:03	10:03	14:03	17:03	19:23
2	9	Louka u Litvínova,,Včela	↓	4:45	5:25	6:25	7:10	8:05	10:05	12:05	13:05	14:05	15:05	16:05	17:05	18:05	19:25	20:45	4:45	8:05	10:05	14:05	17:05	19:25
2	8	Louka u Litvínova,,Rudý dům	↓	4:46	5:26	6:26	7:11	8:06	10:06	12:06	13:06	14:06	15:06	16:06	17:06	18:06	19:26	20:46	4:46	8:06	10:06	14:06	17:06	19:26
3	7	Louka u Litvínova,,u Maříků	↓	4:48	5:28	6:28	7:13	8:08	10:08	12:08	13:08	14:08	15:08	16:08	17:08	18:08	19:28	20:48	4:48	8:08	10:08	14:08	17:08	19:28
3	6	Louka u Litvínova,,u rybníčka	↓	4:49	5:29	6:29	7:14	8:09	10:09	12:09	13:09	14:09	15:09	16:09	17:09	18:09	19:29	20:49	4:49	8:09	10:09	14:09	17:09	19:29
4	5	Louka u Litvínova,,u nádraží	↓	4:51	5:31	6:31	7:16	8:11	10:11	12:11	13:11	14:11	15:11	16:11	17:11	18:11	19:31	20:51	4:51	8:11	10:11	14:11	17:11	19:31
		U24 směr Teplice v Čechách	odjezd	5:18	6:18	6:56		8:18	10:18	12:18	13:18	14:18	15:18	16:18	17:18	18:18	20:18		8:18	10:18	14:18		20:18	
5	4	Litvínov,,Tržní;MHD	↓	4:53	5:33	6:33	7:18	8:13	10:13	12:13	13:13	14:13	15:13	16:13	17:13	18:13	19:33	20:53	4:53	8:13	10:13	14:13	17:13	19:33
6	3	Litvínov,,nám. Míru	↓	?	?	?	7:20	?	?	?	?	?	?	?	?	?	?	?	?	?	?	?	?	
6	2	Litvínov,,Ruská ul.	↓	?	?	?	7:25	?	?	?	?	?	?	?	?	?	?	?	?	?	?	?	?	
6	1	Litvínov,,nádraží;MHD WC	příjezd	4:55	5:35	6:35	7:30	8:15	10:15	12:15	13:15	14:15	15:15	16:15	17:15	18:15	19:35	20:55	4:55	8:15	10:15	14:15	17:15	19:35

Poznámky: ✕ jede v pracovní den

Ⓢ jede v sobotu

† jede v neděli a státním uznaném svátku

↓ spoj jede po jiné trase

Návazná doprava:

✎ možnost přestupu na vlak

dostupnost nádraží od autobusové zastávky "Louka u Litvínova,,nádraží" cca 5 minut chůze

Na lince platí smluvní přepravní podmínky a tarif vyhlášený dopravcem Autobusy KAVKA, a.s. Informace o tarifu a smluvních přepravních podmínkách jsou zveřejněny ve vozidle na lince.

530 Litvínov - Jirkov - Chomutov



Ústecký kraj

linka č. 572530 Litvínov - Jirkov - Chomutov

Platí od 11.12.2011 do 8.12.2012

Převahu zajišťuje: Autobusy KAVKA, a.s., Bářská 287, 434 01 Most, tel: 476 124 335

<http://doprava.kr-ustecky.cz>

km	Tč	seznam zastávek	PRACOVNÍ DNY	SOBOTY A NEDĚLE
			101 103 105	153 155
			✘ ✘ ✘	Ⓢ† Ⓢ†
0	0	0 0 1 Litvínov,,nádraží;MHD WC	odjezd 5:48	8:20 14:30 8:20 14:00
1	1	1 1 2 Litvínov,,Bílý sloup;MHD	5:50	8:22 14:32 8:22 14:02
3	3	3 3 3 Hamr,,škola;MHD	5:54	8:26 14:36 8:26 14:06
4	4	4 4 4 Hamr;MHD	5:56	8:28 14:38 8:28 14:08
5	5	5 5 5 Janov;MHD	5:58	8:30 14:40 8:30 14:10
7	7	7 7 6 Horní Jiřetín,,rozc.;MHD	6:01	8:33 14:43 8:33 14:13
8	8	8 8 7 Horní Jiřetín,,pož.zbroj.;MHD	6:03	8:35 14:45 8:35 14:15
10	10	1 1 8 Černice,,mlékárna;MHD	1 8:37	14:47 1 14:17
10	10	1 1 9 Černice;MHD	1 8:40	14:50 1 14:20
10	10	1 1 10 Černice,,mlékárna;MHD	1 8:42	14:52 1 14:22
11	11	9 9 11 Horní Jiřetín,,u nádr.;MHD	6:04	8:44 14:54 8:36 14:24
12	12	10 10 12 Horní Jiřetín,,pošta;MHD	6:05	8:46 14:55 8:38 14:25
19	19	17 17 13 Komoňany;MHD	6:10	8:50 15:00 8:42 14:30
1 28	1 26	14 Vysoká Pec	1 1 1 8:52	14:40
28	29	26 27 15 Jirkov,,školký	6:20	9:00 15:10 8:55 14:43
30	31	28 29 16 Jirkov,,aut.nádr.;MHD	6:23	9:03 15:13 8:58 14:46
31	32	29 30 17 Nové Ervénice;MHD	6:26	9:06 15:16 9:01 14:49
32	33	30 31 18 Chomutov,,Písečná I-13;MHD	6:29	9:09 15:19 9:04 14:52
34	35	32 33 19 Chomutov,,Březenecká I-13;MHD	6:31	9:11 15:21 9:07 14:54
35	36	33 34 20 Chomutov,,Lesopark u lávky;MHD	6:34	9:14 15:24 9:08 14:56
36	37	34 35 21 Chomutov,,Moravská;MHD	6:38	9:18 15:28 9:09 14:58
37	38	35 36 22 Chomutov,,zimní stadion	příjezd 6:40	9:20 15:30 9:12 15:00

km	Tč	seznam zastávek	PRACOVNÍ DNY	SOBOTY A NEDĚLE
			102 104 106	154 156
			✘ ✘ ✘	Ⓢ† Ⓢ†
0	0	0 0 22 Chomutov,,zimní stadion	odjezd 6:50	9:40 15:30 9:40 15:15
1	1	1 1 21 Chomutov,,Moravská;MHD	6:52	9:42 15:32 9:42 15:17
2	2	2 2 20 Chomutov,,Lesopark u lávky;MHD	6:56	9:46 15:36 9:46 15:19
3	3	3 3 19 Chomutov,,Březenecká I-13;MHD	6:58	9:48 15:38 9:48 15:21
5	5	5 5 18 Chomutov,,Písečná I-13;MHD	7:00	9:50 15:40 9:50 15:24
6	6	6 6 17 Nové Ervénice;MHD	7:03	9:53 15:43 9:53 15:26
7	7	7 7 16 Jirkov,,aut.nádr.;MHD	7:06	9:56 15:46 9:56 15:28
9	9	9 9 15 Jirkov,,školký	7:08	9:58 15:48 9:58 15:31
1 10	1 10	14 Vysoká Pec	1 1 1 10:00	15:34
18	19	18 19 13 Komoňany;MHD	7:18	10:08 15:58 10:12 15:44
25	26	25 26 12 Horní Jiřetín,,pošta;MHD	7:25	10:15 16:05 10:17 15:51
26	27	26 27 11 Horní Jiřetín,,u nádr.;MHD	7:26	10:16 16:06 10:18 15:53
27	28	1 1 10 Černice,,mlékárna;MHD	1 10:18	16:08 1 15:55
27	28	1 1 9 Černice;MHD	1 10:20	16:10 1 15:56
27	28	1 1 8 Černice,,mlékárna;MHD	1 10:23	16:13 1 15:57
29	30	27 28 7 Horní Jiřetín,,pož.zbroj.;MHD	7:27	10:26 16:15 10:19 16:00
30	31	28 29 6 Horní Jiřetín,,rozc.;MHD	7:29	10:27 16:17 10:20 16:02
32	33	30 31 5 Janov;MHD	7:32	10:31 16:20 10:24 16:05
33	34	31 32 4 Hamr;MHD	7:34	10:32 16:22 10:25 16:07
34	35	32 33 3 Hamr,,škola;MHD	7:36	10:34 16:24 10:27 16:09
36	37	34 35 2 Litvínov,,Bílý sloup;MHD	7:40	10:38 16:28 10:31 16:12
37	38	35 36 1 Litvínov,,nádraží;MHD WC	příjezd 7:42	10:40 16:30 10:33 16:15

Poznámky: ✘ jede v pracovní den
† jede v neděli a státem uznané svátky

Ⓢ jede v sobotu
1 spoj jede po jiné trase

MHD možnost přestupu na městskou hromadnou dopravu

Na lince platí smluvní přepravní podmínky a tarif vyhlášený dopravcem Autobusy KAVKA, a.s. Informace o tarifu a smluvních přepravních podmínkách jsou zveřejněny ve vozidle na lince.

541 Most-Braňany



Ústecký kraj

linka č. 572541 Most-Braňany

Platí od 11.12.2011 do 8.12.2012

Převahu zajišťuje: Autobusy KAVKA, a.s., Báňská 287, 434 01 Most, tel: 476 124 335

<http://doprava.kr-ustecky.cz>

km	TČ	seznam zastávek	PRACOVNÍ DNY														SOBOTY A NEDĚLE								
			201	203	205	207	209	211	213	215	217	219	221	223	225	227	251	253	255	257	259				
			✕	✕	✕	✕	✕	✕	✕	✕	✕	✕	✕	✕	✕	✕	✕	✕	✕	✕	Ⓢ	Ⓢ†	Ⓢ†	Ⓢ†	Ⓢ†
		U1+ R1 ze směru Ústí n.L. hl.n.	příjezd	(4:55)	5:30	6:33	7:50	9:50	11:50	12:50	13:50	14:50	15:50	16:50	18:50	22:10		7:50	11:50	14:50	18:50				
		U1+ R1 ze směru Chomutov	příjezd	3:43	4:53	5:17	6:20	7:41	9:49	11:49	12:50	13:49	14:50	15:49	16:50	18:50	21:52		7:41	11:49	14:50	18:50			
		U12 ze směru Louny	příjezd		4:57						12:57	13:57	14:57	15:57	16:57	18:57									
0	0	1 Most,,nádraží;MHD WC	odjezd	4:25	5:05	5:50	6:40	8:05	10:05	12:05	13:05	14:05	15:05	16:05	17:05	19:05	22:20	4:25	8:05	12:05	15:05	19:05			
2	1	2 Most,,Zimní stadion;MHD		4:27	5:07	5:52	6:46	8:07	10:07			14:07						4:27							
5	1	3 Střimice,,letiště		4:30	5:10	5:55	6:44	8:10	10:10			14:10						4:30							
1	3	4 Obrnice					6:44			12:09	13:09		15:09	16:09	17:09	19:09	22:24		8:09	12:09	15:09	19:09			
1	4	5 České Zlatníky;MHD					6:46			12:11	13:11		15:11	16:11	17:11	19:11	22:26		8:11	12:11	15:11	19:11			
1	8	6 Liběšice,,kaplička					6:52			12:17	13:17		15:17	16:17	17:17	19:17	22:32		8:17	12:17	15:17	19:17			
1	9	7 Želenice,,šterkovna					6:53			12:18	13:18		15:18	16:18	17:18	19:18	22:33		8:18	12:18	15:18	19:18			
1	10	8 Želenice					6:54			12:19	13:19		15:19	16:19	17:19	19:19	22:34		8:19	12:19	15:19	19:19			
8	13	9 Braňany		4:38	5:18	6:03	6:58	8:18	10:18	12:23	13:23	14:18	15:23	16:23	17:23	19:23	22:38	4:38	8:23	12:23	15:23	19:23			
9	14	10 Braňany,,závod	příjezd	4:40	5:20	6:05	7:00	8:20	10:20	12:25	13:25	14:20	15:25	16:25	17:25	19:25	22:40	4:40	8:25	12:25	15:25	19:25			

opačný směr			seznam zastávek	PRACOVNÍ DNY														SOBOTY A NEDĚLE				
km	TČ			202	204	206	208	210	212	214	216	218	220	222	224	226	228	252	254	256	258	260
			✕	✕	✕	✕	✕	✕	✕	✕	✕	✕	✕	✕	✕	✕	✕	Ⓢ	Ⓢ†	Ⓢ†	Ⓢ†	Ⓢ†
0	0	10 Braňany,,závod	odjezd	4:40	5:25	6:10	7:05	8:27	10:27	12:27	13:27	14:27	15:27	16:27	17:27	19:27	22:40	4:40	8:27	12:27	15:27	19:27
1	1	9 Braňany		4:41	5:26	6:11	7:06	8:28	10:28	12:28	13:28	14:28	15:28	16:28	17:28	19:28	22:41	4:41	8:28	12:28	15:28	19:28
4	1	8 Želenice		4:45			7:10	8:32	10:32	12:32	13:32		15:32		17:32	19:32		4:45	8:32	12:32	15:32	19:32
5	1	7 Želenice,,šterkovna		4:46			7:11	8:33	10:33	12:33	13:33		15:33		17:33	19:33		4:46	8:33	12:33	15:33	19:33
6	1	6 Liběšice,,kaplička		4:48			7:13	8:35	10:35	12:35	13:35		15:35		17:35	19:35		4:48	8:35	12:35	15:35	19:35
10	1	5 České Zlatníky;MHD		4:54			7:19	8:41	10:41	12:41	13:41		15:41		17:41	19:41		4:54	8:41	12:41	15:41	19:41
11	1	4 Obrnice		4:56			7:21	8:43	10:43	12:43	13:43		15:43		17:43	19:43		4:56	8:43	12:43	15:43	19:43
1	4	3 Střimice,,letiště			5:35	6:20						14:37		16:37			22:50					
1	7	2 Most,,Zimní stadion;MHD			5:38	6:23						14:40		16:40			22:53					
14	9	1 Most,,nádraží;MHD WC	příjezd	5:00	5:40	6:25	7:25	8:47	10:47	12:47	13:47	14:42	15:47	16:42	17:47	19:47	22:55	5:00	8:47	12:47	15:47	19:47
		U12 směr Louny	odjezd		5:57	6:57		8:57	10:57	12:57	13:57	14:57	15:57	16:57	17:57	19:57			8:57	12:57	15:57	19:57
		U1+ R1 směr Chomutov	odjezd	5:31	6:00	7:00	7:33	9:05	11:33	13:05	14:08	15:05	16:12	17:05	18:08	20:12	23:20		9:05	13:05	16:12	20:12
		U1+ R1 směr Ústí n.L. hl.n.	odjezd	5:04	6:04	6:44	8:04	9:04	11:04	13:04	14:04	15:04	16:04	17:04	18:04	20:04		5:04	9:04	13:04	16:04	20:04

Poznámky: ✕ jede v pracovní den † jede v neděli a státem uznané svátky Ⓢ jede v sobotu
 † spoj jede po jiné trase MHD možnost přestupu na městskou hromadnou dopravu
Návazná doprava: 🚆 možnost přestupu na vlak vzdálenost autobusové zastávky od vlakového nádraží do 50 m

Na lince platí smluvní přepravní podmínky a tarif vyhlášený dopravcem Autobusy KAVKA, a.s. Informace o tarifu a smluvních přepravních podmínkách jsou zveřejněny ve vozidle na lince.

Předběžný odborný odhad prokazatelné ztráty

V **části A** je uveden předběžný odborný odhad prokazatelné ztráty, který se uplatní pro rok 2012.

V **části B** je uveden předběžný odborný odhad prokazatelné ztráty, který se uplatní pro rok 2013 a 2014.

Níže je uveden předběžný odborný odhad prokazatelné ztráty, který se uplatní pro rok 2012

Oblast	Číslo linky v oblasti	Název linky	Číslo spoje	Cena v Kč/km	Odhad tržby v Kč/km	Délka spoje v ZDO v km	Počet spojů za rok	Výkon km za rok	Předběžný odborný odhad prokazatelné ztráty	Poznámka
(1)	(2)	(3)	(4)	(5)	(6)	(7)	(8)	(9) = (7) x (8)	(10) = [(5) - (6)] x (9)	(11)
Litvinovsko	521	Brandov-Hora Svaté Kateřiny-Nová Ves v Horách-Záluží-Litvinov	201	30,77	1,94	38,0	253	9 614,00	277 210,67	
Litvinovsko	521	Brandov-Hora Svaté Kateřiny-Nová Ves v Horách-Záluží-Litvinov	202	30,77	2,81	33,0	252	8 316,00	232 520,98	
Litvinovsko	521	Brandov-Hora Svaté Kateřiny-Nová Ves v Horách-Záluží-Litvinov	203	30,77	3,71	33,0	252	8 316,00	225 037,26	
Litvinovsko	521	Brandov-Hora Svaté Kateřiny-Nová Ves v Horách-Záluží-Litvinov	204	30,77	2,09	33,0	252	8 316,00	238 505,10	
Litvinovsko	521	Brandov-Hora Svaté Kateřiny-Nová Ves v Horách-Záluží-Litvinov	205	30,77	8,24	33,0	252	8 316,00	187 399,23	
Litvinovsko	521	Brandov-Hora Svaté Kateřiny-Nová Ves v Horách-Záluží-Litvinov	206	30,77	6,91	33,0	252	8 316,00	198 380,74	
Litvinovsko	521	Brandov-Hora Svaté Kateřiny-Nová Ves v Horách-Záluží-Litvinov	207	30,77	5,32	41,0	252	10 332,00	262 991,96	
Litvinovsko	521	Brandov-Hora Svaté Kateřiny-Nová Ves v Horách-Záluží-Litvinov	208	30,77	8,12	33,0	252	8 316,00	188 339,08	
Litvinovsko	521	Brandov-Hora Svaté Kateřiny-Nová Ves v Horách-Záluží-Litvinov	209	30,77	8,17	33,0	252	8 316,00	187 936,54	
Litvinovsko	521	Brandov-Hora Svaté Kateřiny-Nová Ves v Horách-Záluží-Litvinov	210	30,77	5,08	41,0	252	10 332,00	265 446,41	
Litvinovsko	521	Brandov-Hora Svaté Kateřiny-Nová Ves v Horách-Záluží-Litvinov	211	30,77	8,44	33,0	252	8 316,00	185 714,49	
Litvinovsko	521	Brandov-Hora Svaté Kateřiny-Nová Ves v Horách-Záluží-Litvinov	212	30,77	8,12	41,0	252	10 332,00	234 058,63	
Litvinovsko	521	Brandov-Hora Svaté Kateřiny-Nová Ves v Horách-Záluží-Litvinov	213	30,77	7,98	33,0	252	8 316,00	189 507,34	
Litvinovsko	521	Brandov-Hora Svaté Kateřiny-Nová Ves v Horách-Záluží-Litvinov	214	30,77	5,47	33,0	252	8 316,00	210 368,51	
Litvinovsko	521	Brandov-Hora Svaté Kateřiny-Nová Ves v Horách-Záluží-Litvinov	215	30,77	4,41	33,0	252	8 316,00	219 208,40	
Litvinovsko	521	Brandov-Hora Svaté Kateřiny-Nová Ves v Horách-Záluží-Litvinov	216	30,77	7,33	33,0	252	8 316,00	194 886,12	
Litvinovsko	521	Brandov-Hora Svaté Kateřiny-Nová Ves v Horách-Záluží-Litvinov	217	30,77	1,09	38,0	252	9 576,00	284 212,41	
Litvinovsko	521	Brandov-Hora Svaté Kateřiny-Nová Ves v Horách-Záluží-Litvinov	218	30,77	0,76	33,0	252	8 316,00	249 535,41	
Litvinovsko	521	Brandov-Hora Svaté Kateřiny-Nová Ves v Horách-Záluží-Litvinov	251	30,77	1,55	33,0	114	3 762,00	109 922,58	
Litvinovsko	521	Brandov-Hora Svaté Kateřiny-Nová Ves v Horách-Záluží-Litvinov	252	30,77	3,34	33,0	114	3 762,00	103 205,21	
Litvinovsko	521	Brandov-Hora Svaté Kateřiny-Nová Ves v Horách-Záluží-Litvinov	253	30,77	3,74	33,0	114	3 762,00	101 689,78	
Litvinovsko	521	Brandov-Hora Svaté Kateřiny-Nová Ves v Horách-Záluží-Litvinov	254	30,77	7,00	33,0	114	3 762,00	89 432,97	
Litvinovsko	521	Brandov-Hora Svaté Kateřiny-Nová Ves v Horách-Záluží-Litvinov	255	30,77	6,21	33,0	114	3 762,00	92 378,37	
Litvinovsko	521	Brandov-Hora Svaté Kateřiny-Nová Ves v Horách-Záluží-Litvinov	256	30,77	4,10	33,0	114	3 762,00	100 342,23	
Litvinovsko	521	Brandov-Hora Svaté Kateřiny-Nová Ves v Horách-Záluží-Litvinov	257	30,77	9,68	33,0	114	3 762,00	79 341,31	
Litvinovsko	521	Brandov-Hora Svaté Kateřiny-Nová Ves v Horách-Záluží-Litvinov	258	30,77	4,68	33,0	114	3 762,00	98 145,63	
Litvinovsko	521	Brandov-Hora Svaté Kateřiny-Nová Ves v Horách-Záluží-Litvinov	259	30,77	1,74	38,0	114	4 332,00	125 743,12	
Litvinovsko	521	Brandov-Hora Svaté Kateřiny-Nová Ves v Horách-Záluží-Litvinov	260	30,77	0,77	33,0	114	3 762,00	112 868,55	
					0,00					
Litvinovsko	523	Litvinov-Český Jiřetín	203	30,77	3,66	25,0	252	6 300,00	170 788,18	
Litvinovsko	523	Litvinov-Český Jiřetín	204	30,77	2,99	25,0	252	6 300,00	175 025,93	
Litvinovsko	523	Litvinov-Český Jiřetín	205	30,77	3,12	25,0	252	6 300,00	174 221,39	
Litvinovsko	523	Litvinov-Český Jiřetín	206	30,77	1,69	25,0	252	6 300,00	183 224,87	
Litvinovsko	523	Litvinov-Český Jiřetín	207	30,77	3,33	25,0	252	6 300,00	172 873,57	
Litvinovsko	523	Litvinov-Český Jiřetín	208	30,77	2,14	25,0	252	6 300,00	180 393,05	
Litvinovsko	523	Litvinov-Český Jiřetín	209	30,77	3,29	12,0	252	3 024,00	83 090,29	
Litvinovsko	523	Litvinov-Český Jiřetín	210	30,77	2,88	25,0	252	6 300,00	175 693,38	
Litvinovsko	523	Litvinov-Český Jiřetín	211	30,77	2,51	25,0	252	6 300,00	178 054,69	
Litvinovsko	523	Litvinov-Český Jiřetín	212	30,77	0,74	12,0	252	3 024,00	90 799,01	
Litvinovsko	523	Litvinov-Český Jiřetín	213	30,77	1,34	25,0	252	6 300,00	185 414,61	
Litvinovsko	523	Litvinov-Český Jiřetín	214	30,77	1,32	25,0	252	6 300,00	185 563,54	
Litvinovsko	523	Litvinov-Český Jiřetín	253	30,77	5,43	25,0	114	2 850,00	72 228,96	
Litvinovsko	523	Litvinov-Český Jiřetín	254	30,77	0,22	25,0	54	1 350,00	41 249,07	
Litvinovsko	523	Litvinov-Český Jiřetín	255	30,77	4,38	25,0	114	2 850,00	75 213,29	
Litvinovsko	523	Litvinov-Český Jiřetín	256	30,77	1,14	25,0	114	2 850,00	84 434,19	
Litvinovsko	523	Litvinov-Český Jiřetín	257	30,77	2,12	25,0	114	2 850,00	81 659,88	
Litvinovsko	523	Litvinov-Český Jiřetín	258	30,77	2,87	25,0	114	2 850,00	79 513,22	
Litvinovsko	523	Litvinov-Český Jiřetín	259	30,77	1,13	25,0	114	2 850,00	84 487,34	
Litvinovsko	523	Litvinov-Český Jiřetín	260	30,77	6,40	25,0	114	2 850,00	69 445,35	
Litvinovsko	523	Litvinov-Český Jiřetín	261	30,77	0,35	25,0	59	1 475,00	44 864,24	
Litvinovsko	523	Litvinov-Český Jiřetín	262	30,77	3,79	25,0	114	2 850,00	76 882,38	
					0,00					
Litvinovsko	524	Litvinov-Lom-Mariánské Radčice-Loučná	101	30,77	1,07	4,0	112	448,00	13 305,28	platí do 9.6.2012
Litvinovsko	524	Litvinov-Lom-Mariánské Radčice-Loučná	102	30,77	1,97	4,0	112	448,00	12 900,84	platí do 9.6.2012
Litvinovsko	524	Litvinov-Lom-Mariánské Radčice-Loučná	104	30,77	3,69	8,0	112	896,00	24 264,56	platí do 9.6.2012
Litvinovsko	524	Litvinov-Lom-Mariánské Radčice-Loučná	105	30,77	1,18	8,0	112	896,00	26 510,36	platí do 9.6.2012
Litvinovsko	524	Litvinov-Lom-Mariánské Radčice-Loučná	106	30,77	6,73	8,0	112	896,00	21 541,43	platí do 9.6.2012
Litvinovsko	524	Litvinov-Lom-Mariánské Radčice-Loučná	107	30,77	5,61	14,0	112	1 568,00	39 456,07	platí do 9.6.2012
Litvinovsko	524	Litvinov-Lom-Mariánské Radčice-Loučná	108	30,77	6,47	7,0	112	784,00	19 052,84	platí do 9.6.2012
Litvinovsko	524	Litvinov-Lom-Mariánské Radčice-Loučná	109	30,77	3,61	8,0	112	896,00	24 332,95	platí do 9.6.2012
Litvinovsko	524	Litvinov-Lom-Mariánské Radčice-Loučná	110	30,77	15,46	8,0	112	896,00	13 719,83	platí do 9.6.2012
Litvinovsko	524	Litvinov-Lom-Mariánské Radčice-Loučná	111	30,77	13,72	8,0	112	896,00	15 277,02	platí do 9.6.2012
Litvinovsko	524	Litvinov-Lom-Mariánské Radčice-Loučná	112	30,77	9,79	8,0	112	896,00	18 797,26	platí do 9.6.2012
Litvinovsko	524	Litvinov-Lom-Mariánské Radčice-Loučná	113	30,77	5,58	14,0	112	1 568,00	39 501,75	platí do 9.6.2012
Litvinovsko	524	Litvinov-Lom-Mariánské Radčice-Loučná	114	30,77	17,91	8,0	112	896,00	11 522,63	platí do 9.6.2012
Litvinovsko	524	Litvinov-Lom-Mariánské Radčice-Loučná	115	30,77	9,76	8,0	112	896,00	18 827,76	platí do 9.6.2012
Litvinovsko	524	Litvinov-Lom-Mariánské Radčice-Loučná	116	30,77	7,69	8,0	112	896,00	20 679,13	platí do 9.6.2012
Litvinovsko	524	Litvinov-Lom-Mariánské Radčice-Loučná	119	30,77	14,02	8,0	112	896,00	15 010,18	platí do 9.6.2012
Litvinovsko	524	Litvinov-Lom-Mariánské Radčice-Loučná	120	30,77	3,05	7,0	112	784,00	21 730,91	platí do 9.6.2012
Litvinovsko	524	Litvinov-Lom-Mariánské Radčice-Loučná	122	30,77	5,57	8,0	112	896,00	22 576,26	platí do 9.6.2012
Litvinovsko	524	Litvinov-Lom-Mariánské Radčice-Loučná	123	30,77	10,70	8,0	112	896,00	17 979,27	platí do 9.6.2012
Litvinovsko	524	Litvinov-Lom-Mariánské Radčice-Loučná	125	30,77	9,08	8,0	112	896,00	19 432,21	platí do 9.6.2012
Litvinovsko	524	Litvinov-Lom-Mariánské Radčice-Loučná	128	30,77	3,40	14,0	112	1 568,00	42 918,18	platí do 9.6.2012
Litvinovsko	524	Litvinov-Lom-Mariánské Radčice-Loučná	129	30,77	3,44	8,0	112	896,00	24 489,61	platí do 9.6.2012
Litvinovsko	524	Litvinov-Lom-Mariánské Radčice-Loučná	130	30,77	3,32	8,0	112	896,00	24 598,25	platí do 9.6.2012
Litvinovsko	524	Litvinov-Lom-Mariánské Radčice-Loučná	132	30,77	2,68	8,0	112	896,00	25 170,44	platí do 9.6.2012
Litvinovsko	524	Litvinov-Lom-Mariánské Radčice-Loučná	136	30,77	1,22	8,0	112	896,00	26 473,81	platí do 9.6.2012
Litvinovsko	524	Litvinov-Lom-Mariánské Radčice-Loučná	151	30,77	0,71	14,0	23	322,00	9 677,83	platí do 9.6.2012
Litvinovsko	524	Litvinov-Lom-Mariánské Radčice-Loučná	152	30,77	5,23	8,0	23	184,00	4 699,85	platí do 9.6.2012
Litvinovsko	524	Litvinov-Lom-Mariánské Radčice-Loučná	153	30,77	6,02	8,0	49	392,00	9 702,60	platí do 9.6.2012
Litvinovsko	524	Litvinov-Lom-Mariánské Radčice-Loučná	154	30,77	6,12	8,0	49	392,00	9 662,23	platí do 9.6.2012
Litvinovsko	524	Litvinov-Lom-Mariánské Radčice-Loučná	155	30,77	3,66	14,0	49	688,00	18 598,03	platí do 9.6.2012
Litvinovsko	524	Litvinov-Lom-Mariánské Radčice-Loučná	156	30,77	4,43	8,0	49	392,00	10 324,04	platí do 9.6.2012
Litvinovsko	524	Litvinov-Lom-Mariánské Radčice-Loučná	157	30,77	4,66	8,0	49	392,00	10 234,11	platí do 9.6.2012
Litvinovsko	524	Litvinov-Lom-Mariánské Radčice-Loučná	158	30,77	4,69	8,0	49	392,00	10 223,31	platí do 9.6.2012
Litvinovsko	524	Litvinov-Lom-Mariánské Radčice-Loučná	159	30,77	3,99	8,0	49	392,00	10 498,06	platí do 9.6.2012
Litvinovsko	524	Litvinov-Lom-Mariánské Radčice-Loučná	160	30,77	3,31	8,0	49	392,00	10 764,61	platí do 9.6.2012
Litvinovsko	524	Litvinov-Lom-Mariánské Radčice-Loučná	101	30,77	3,90	8,0	140	1 120,00	30 094,40	platí od 10.6.2012
Litvinovsko	524	Litvinov-Lom-Mariánské Radčice-Loučná	102	30,77	3,90	8,0	140	1 120,00	30 094,40	platí od 10.6.2012
Litvinovsko	524	Litvinov-Lom-Mariánské Radčice-Loučná	103	30,77	3,90	8,0	140	1 120,00	30 094,40	platí od 10.6.2012
Litvinovsko	524	Litvinov-Lom-Mariánské Radčice-Loučná	104	30,77	3,90	8,0	140	1 120,00	30 094,40	platí od 10.6.2012
Litvinovsko	524	Litvinov-Lom-Mariánské Radčice-Loučná	105	30,77	3,90	4,0	140	560,00	15 047,20	platí od 10.6.2012
Litvinovsko	524	Litvinov-Lom-Mariánské Radčice-Loučná	106	30,77	3,90	4,0	140	560,00	15 047,20	platí od 10.6.2012
Litvinovsko	524	Litvinov-Lom-Mariánské Radčice-Loučná	107	30,77	3,90	7,0	140	980,00	26 332,60	platí od 10.6.2012
Litvinovsko	524	Litvinov-Lom-Mariánské Radčice-Loučná	108	30,77	3,90	8,0	140	1 120,00	30 094,40	platí od 10.6.2012

Oblast	Číslo linky v oblasti	Název linky	Číslo spoje	Cena v Kč/km	Odhad tržby v Kč/km	Délka spoje v ZDO v km	Počet spojů za rok	Výkon km za rok	Předběžný odborný odhad prokazatelné ztráty	Poznámka
(1)	(2)	(3)	(4)	(5)	(6)	(7)	(8)	(9) = (7) x (8)	(10) = [(5) - (6)] x (9)	(11)
Litvinovsko	524	Litvinov-Lom-Mariánské Radčice-Loučná	109	30,77	3,90	8,0	140	1 120,00	30 094,40	platí od 10.6.2012
Litvinovsko	524	Litvinov-Lom-Mariánské Radčice-Loučná	110	30,77	3,90	8,0	140	1 120,00	30 094,40	platí od 10.6.2012
Litvinovsko	524	Litvinov-Lom-Mariánské Radčice-Loučná	111	30,77	3,90	8,0	140	1 120,00	30 094,40	platí od 10.6.2012
Litvinovsko	524	Litvinov-Lom-Mariánské Radčice-Loučná	112	30,77	3,90	8,0	140	1 120,00	30 094,40	platí od 10.6.2012
Litvinovsko	524	Litvinov-Lom-Mariánské Radčice-Loučná	113	30,77	3,90	8,0	140	1 120,00	30 094,40	platí od 10.6.2012
Litvinovsko	524	Litvinov-Lom-Mariánské Radčice-Loučná	114	30,77	3,90	14,0	140	1 960,00	52 665,20	platí od 10.6.2012
Litvinovsko	524	Litvinov-Lom-Mariánské Radčice-Loučná	115	30,77	3,90	8,0	140	1 120,00	30 094,40	platí od 10.6.2012
Litvinovsko	524	Litvinov-Lom-Mariánské Radčice-Loučná	116	30,77	3,90	14,0	140	1 960,00	52 665,20	platí od 10.6.2012
Litvinovsko	524	Litvinov-Lom-Mariánské Radčice-Loučná	117	30,77	3,90	8,0	140	1 120,00	30 094,40	platí od 10.6.2012
Litvinovsko	524	Litvinov-Lom-Mariánské Radčice-Loučná	118	30,77	3,90	14,0	140	1 960,00	52 665,20	platí od 10.6.2012
Litvinovsko	524	Litvinov-Lom-Mariánské Radčice-Loučná	119	30,77	3,90	8,0	140	1 120,00	30 094,40	platí od 10.6.2012
Litvinovsko	524	Litvinov-Lom-Mariánské Radčice-Loučná	120	30,77	3,90	8,0	140	1 120,00	30 094,40	platí od 10.6.2012
Litvinovsko	524	Litvinov-Lom-Mariánské Radčice-Loučná	121	30,77	3,90	8,0	140	1 120,00	30 094,40	platí od 10.6.2012
Litvinovsko	524	Litvinov-Lom-Mariánské Radčice-Loučná	122	30,77	3,90	8,0	140	1 120,00	30 094,40	platí od 10.6.2012
Litvinovsko	524	Litvinov-Lom-Mariánské Radčice-Loučná	151	30,77	3,90	8,0	65	520,00	13 972,40	platí od 10.6.2012
Litvinovsko	524	Litvinov-Lom-Mariánské Radčice-Loučná	152	30,77	3,90	8,0	65	520,00	13 972,40	platí od 10.6.2012
Litvinovsko	524	Litvinov-Lom-Mariánské Radčice-Loučná	153	30,77	3,90	8,0	65	520,00	13 972,40	platí od 10.6.2012
Litvinovsko	524	Litvinov-Lom-Mariánské Radčice-Loučná	154	30,77	3,90	8,0	65	520,00	13 972,40	platí od 10.6.2012
Litvinovsko	524	Litvinov-Lom-Mariánské Radčice-Loučná	155	30,77	3,90	8,0	65	520,00	13 972,40	platí od 10.6.2012
Litvinovsko	524	Litvinov-Lom-Mariánské Radčice-Loučná	156	30,77	3,90	8,0	65	520,00	13 972,40	platí od 10.6.2012
Litvinovsko	524	Litvinov-Lom-Mariánské Radčice-Loučná	157	30,77	3,90	8,0	65	520,00	13 972,40	platí od 10.6.2012
Litvinovsko	524	Litvinov-Lom-Mariánské Radčice-Loučná	158	30,77	3,90	8,0	65	520,00	13 972,40	platí od 10.6.2012
Litvinovsko	524	Litvinov-Lom-Mariánské Radčice-Loučná	159	30,77	3,90	8,0	65	520,00	13 972,40	platí od 10.6.2012
Litvinovsko	524	Litvinov-Lom-Mariánské Radčice-Loučná	160	30,77	3,90	8,0	65	520,00	13 972,40	platí od 10.6.2012
					0,00					
Litvinovsko	525	Litvinov-Mariánské Radčice	201	30,77	0,89	6,0	252	1 512,00	45 179,38	
Litvinovsko	525	Litvinov-Mariánské Radčice	202	30,77	12,66	6,0	252	1 512,00	27 385,57	
Litvinovsko	525	Litvinov-Mariánské Radčice	203	30,77	0,15	6,0	252	1 512,00	46 303,49	
Litvinovsko	525	Litvinov-Mariánské Radčice	204	30,77	7,46	6,0	252	1 512,00	35 240,67	
Litvinovsko	525	Litvinov-Mariánské Radčice	205	30,77	0,88	6,0	252	1 512,00	45 188,49	
Litvinovsko	525	Litvinov-Mariánské Radčice	206	30,77	9,86	6,0	252	1 512,00	31 611,99	
Litvinovsko	525	Litvinov-Mariánské Radčice	207	30,77	4,67	6,0	252	1 512,00	39 459,93	
Litvinovsko	525	Litvinov-Mariánské Radčice	208	30,77	16,09	8,0	252	2 016,00	29 588,89	
Litvinovsko	525	Litvinov-Mariánské Radčice	209	30,77	2,78	6,0	252	1 512,00	42 321,76	
Litvinovsko	525	Litvinov-Mariánské Radčice	210	30,77	11,76	6,0	252	1 512,00	28 749,02	
Litvinovsko	525	Litvinov-Mariánské Radčice	211	30,77	7,86	6,0	252	1 512,00	34 635,14	
Litvinovsko	525	Litvinov-Mariánské Radčice	212	30,77	13,44	6,0	252	1 512,00	26 198,11	
Litvinovsko	525	Litvinov-Mariánské Radčice	213	30,77	12,02	6,0	252	1 512,00	28 356,61	
Litvinovsko	525	Litvinov-Mariánské Radčice	214	30,77	7,32	6,0	252	1 512,00	35 458,19	
Litvinovsko	525	Litvinov-Mariánské Radčice	215	30,77	6,75	6,0	252	1 512,00	36 319,14	
Litvinovsko	525	Litvinov-Mariánské Radčice	216	30,77	6,95	6,0	252	1 512,00	36 020,21	
Litvinovsko	525	Litvinov-Mariánské Radčice	217	30,77	10,85	6,0	252	1 512,00	30 117,09	
Litvinovsko	525	Litvinov-Mariánské Radčice	218	30,77	5,55	6,0	252	1 512,00	38 129,37	
Litvinovsko	525	Litvinov-Mariánské Radčice	219	30,77	14,29	6,0	252	1 512,00	24 913,62	
Litvinovsko	525	Litvinov-Mariánské Radčice	220	30,77	4,61	6,0	252	1 512,00	39 559,09	
Litvinovsko	525	Litvinov-Mariánské Radčice	221	30,77	12,74	6,0	252	1 512,00	27 254,30	
Litvinovsko	525	Litvinov-Mariánské Radčice	222	30,77	6,19	6,0	252	1 512,00	37 164,61	
Litvinovsko	525	Litvinov-Mariánské Radčice	223	30,77	6,12	6,0	252	1 512,00	37 267,01	
Litvinovsko	525	Litvinov-Mariánské Radčice	224	30,77	5,02	6,0	252	1 512,00	38 937,93	
Litvinovsko	525	Litvinov-Mariánské Radčice	225	30,77	4,82	6,0	252	1 512,00	39 232,18	
Litvinovsko	525	Litvinov-Mariánské Radčice	226	30,77	2,35	6,0	252	1 512,00	42 977,10	
Litvinovsko	525	Litvinov-Mariánské Radčice	227	30,77	5,17	6,0	252	1 512,00	38 707,14	
Litvinovsko	525	Litvinov-Mariánské Radčice	228	30,77	2,62	6,0	252	1 512,00	42 562,42	
Litvinovsko	525	Litvinov-Mariánské Radčice	229	30,77	2,47	6,0	252	1 512,00	42 795,95	
Litvinovsko	525	Litvinov-Mariánské Radčice	230	30,77	1,84	6,0	252	1 512,00	43 736,28	
Litvinovsko	525	Litvinov-Mariánské Radčice	251	30,77	1,26	6,0	114	684,00	20 188,04	
Litvinovsko	525	Litvinov-Mariánské Radčice	252	30,77	3,40	6,0	114	684,00	18 719,81	
Litvinovsko	525	Litvinov-Mariánské Radčice	253	30,77	1,84	6,0	114	684,00	19 790,96	
Litvinovsko	525	Litvinov-Mariánské Radčice	254	30,77	3,82	6,0	114	684,00	18 430,78	
Litvinovsko	525	Litvinov-Mariánské Radčice	255	30,77	4,95	6,0	114	684,00	17 658,02	
Litvinovsko	525	Litvinov-Mariánské Radčice	256	30,77	5,18	6,0	114	684,00	17 504,41	
Litvinovsko	525	Litvinov-Mariánské Radčice	257	30,77	7,25	6,0	114	684,00	16 089,67	
Litvinovsko	525	Litvinov-Mariánské Radčice	258	30,77	7,95	6,0	114	684,00	15 605,92	
Litvinovsko	525	Litvinov-Mariánské Radčice	259	30,77	5,05	6,0	114	684,00	17 592,39	
Litvinovsko	525	Litvinov-Mariánské Radčice	260	30,77	8,11	6,0	114	684,00	15 500,53	
Litvinovsko	525	Litvinov-Mariánské Radčice	261	30,77	4,18	6,0	114	684,00	18 189,44	
Litvinovsko	525	Litvinov-Mariánské Radčice	262	30,77	4,20	6,0	114	684,00	18 172,49	
					0,00					
Litvinovsko	530	Litvinov-Jirkov-Chomutov	101	30,77	4,61	35,0	252	8 820,00	230 688,13	
Litvinovsko	530	Litvinov-Jirkov-Chomutov	102	30,77	11,53	35,0	252	8 820,00	169 661,66	
Litvinovsko	530	Litvinov-Jirkov-Chomutov	103	30,77	6,50	37,0	252	9 324,00	226 251,51	
Litvinovsko	530	Litvinov-Jirkov-Chomutov	104	30,77	3,78	37,0	252	9 324,00	251 671,24	
Litvinovsko	530	Litvinov-Jirkov-Chomutov	105	30,77	13,82	37,0	252	9 324,00	158 028,11	
Litvinovsko	530	Litvinov-Jirkov-Chomutov	106	30,77	8,53	37,0	252	9 324,00	207 334,56	
Litvinovsko	530	Litvinov-Jirkov-Chomutov	153	30,77	5,45	36,0	114	4 104,00	103 916,32	
Litvinovsko	530	Litvinov-Jirkov-Chomutov	154	30,77	4,80	36,0	114	4 104,00	106 573,76	
Litvinovsko	530	Litvinov-Jirkov-Chomutov	155	30,77	6,08	38,0	114	4 332,00	106 952,50	
Litvinovsko	530	Litvinov-Jirkov-Chomutov	156	30,77	6,13	38,0	114	4 332,00	106 749,16	
					0,00					
Litvinovsko	541	Most-Braňany	201	30,77	0,07	9,0	252	2 268,00	69 630,15	
Litvinovsko	541	Most-Braňany	202	30,77	8,84	14,0	252	3 528,00	77 377,03	
Litvinovsko	541	Most-Braňany	203	30,77	0,04	9,0	252	2 268,00	69 691,43	
Litvinovsko	541	Most-Braňany	204	30,77	5,82	9,0	252	2 268,00	56 593,31	
Litvinovsko	541	Most-Braňany	205	30,77	0,06	9,0	252	2 268,00	69 640,63	
Litvinovsko	541	Most-Braňany	206	30,77	11,57	9,0	252	2 268,00	43 546,95	
Litvinovsko	541	Most-Braňany	207	30,77	4,65	14,0	252	3 528,00	92 154,54	
Litvinovsko	541	Most-Braňany	208	30,77	18,20	14,0	252	3 528,00	44 358,61	
Litvinovsko	541	Most-Braňany	209	30,77	1,96	9,0	252	2 268,00	65 351,28	
Litvinovsko	541	Most-Braňany	210	30,77	11,74	14,0	252	3 528,00	67 136,97	
Litvinovsko	541	Most-Braňany	211	30,77	7,46	9,0	252	2 268,00	52 868,26	
Litvinovsko	541	Most-Braňany	212	30,77	7,45	14,0	252	3 528,00	82 285,37	
Litvinovsko	541	Most-Braňany	213	30,77	9,40	14,0	252	3 528,00	75 383,21	
Litvinovsko	541	Most-Braňany	214	30,77	6,23	14,0	252	3 528,00	86 568,64	
Litvinovsko	541	Most-Braňany	215	30,77	6,90	14,0	252	3 528,00	84 207,84	
Litvinovsko	541	Most-Braňany	216	30,77	3,65	14,0	252	3 528,00	95 672,07	
Litvinovsko	541	Most-Braňany	217	30,77	10,09	9,0	252	2 268,00	46 912,65	
Litvinovsko	541	Most-Braňany	218	30,77	2,77	9,0	252	2 268,00	63 500,88	

Oblast	Číslo linky v oblasti	Název linky	Číslo spoje	Cena v Kč/km	Odhad tržby v Kč/km	Délka spoje v ZDO v km	Počet spojů za rok	Výkon km za rok	Předběžný odborný odhad prokazatelné ztráty	Poznámka
(1)	(2)	(3)	(4)	(5)	(6)	(7)	(8)	(9) = (7) x (8)	(10) = [(5) - (6)] x (9)	(11)
Litvinovsko	541	Most-Braňany	219	30,77	14,56	14,0	252	3 528,00	57 198,89	
Litvinovsko	541	Most-Braňany	220	30,77	2,65	14,0	252	3 528,00	99 206,60	
Litvinovsko	541	Most-Braňany	221	30,77	9,92	14,0	252	3 528,00	73 564,53	
Litvinovsko	541	Most-Braňany	222	30,77	1,66	9,0	252	2 268,00	66 017,87	
Litvinovsko	541	Most-Braňany	223	30,77	6,37	14,0	252	3 528,00	86 097,30	
Litvinovsko	541	Most-Braňany	224	30,77	2,33	14,0	252	3 528,00	100 320,15	
Litvinovsko	541	Most-Braňany	225	30,77	7,30	14,0	252	3 528,00	82 818,66	
Litvinovsko	541	Most-Braňany	226	30,77	1,94	14,0	252	3 528,00	101 718,79	
Litvinovsko	541	Most-Braňany	227	30,77	0,40	14,0	252	3 528,00	107 161,04	
Litvinovsko	541	Most-Braňany	228	30,77	0,08	9,0	252	2 268,00	69 595,57	
Litvinovsko	541	Most-Braňany	251	30,77	0,18	9,0	52	468,00	14 314,32	
Litvinovsko	541	Most-Braňany	252	30,77	4,31	14,0	52	728,00	19 264,20	
Litvinovsko	541	Most-Braňany	253	30,77	3,73	14,0	114	1 596,00	43 163,37	
Litvinovsko	541	Most-Braňany	254	30,77	4,82	14,0	114	1 596,00	41 418,42	
Litvinovsko	541	Most-Braňany	255	30,77	8,04	14,0	114	1 596,00	36 271,04	
Litvinovsko	541	Most-Braňany	256	30,77	5,09	14,0	114	1 596,00	40 985,24	
Litvinovsko	541	Most-Braňany	257	30,77	4,90	14,0	114	1 596,00	41 293,39	
Litvinovsko	541	Most-Braňany	258	30,77	5,00	14,0	114	1 596,00	41 134,51	
Litvinovsko	541	Most-Braňany	259	30,77	4,53	14,0	114	1 596,00	41 885,88	
Litvinovsko	541	Most-Braňany	260	30,77	2,89	14,0	114	1 596,00	44 497,98	
Celkem za oblast								574 257,00	14 633 006,67	
								577465	14634959,86	
								-3 208,00	-1 953,19	

Niže je uveden předběžný odborný odhad prokazatelné ztráty, který se uplatní pro rok 2013 a každý z dalších roků plnění smlouvy.

Oblast	Číslo linky v oblasti	Název linky	Číslo spoje	Cena v Kč/km	Odhad tržby v Kč/km	Délka spoje v ZDO v km	Počet spojů za rok	Výkon km za rok	Předběžný odborný odhad prokazatelné ztráty	Poznámka
(1)	(2)	(3)	(4)	(5)	(6)	(7)	(8)	(9) = (7) x (8)	(10) = [(5) - (6)] x (9)	(11)
Litvinovsko	521	Brandov-Hora Svaté Kateřiny-Nová Ves v Horách-Záluží-Litvinov	201	30,77	1,94	38,0	253	9 614,00	277 210,67	
Litvinovsko	521	Brandov-Hora Svaté Kateřiny-Nová Ves v Horách-Záluží-Litvinov	202	30,77	2,81	33,0	253	8 349,00	233 443,68	
Litvinovsko	521	Brandov-Hora Svaté Kateřiny-Nová Ves v Horách-Záluží-Litvinov	203	30,77	3,71	33,0	253	8 349,00	225 930,26	
Litvinovsko	521	Brandov-Hora Svaté Kateřiny-Nová Ves v Horách-Záluží-Litvinov	204	30,77	2,09	33,0	253	8 349,00	238 451,55	
Litvinovsko	521	Brandov-Hora Svaté Kateřiny-Nová Ves v Horách-Záluží-Litvinov	205	30,77	8,24	33,0	253	8 349,00	188 142,87	
Litvinovsko	521	Brandov-Hora Svaté Kateřiny-Nová Ves v Horách-Záluží-Litvinov	206	30,77	6,91	33,0	253	8 349,00	199 167,96	
Litvinovsko	521	Brandov-Hora Svaté Kateřiny-Nová Ves v Horách-Záluží-Litvinov	207	30,77	5,32	41,0	253	10 373,00	264 035,58	
Litvinovsko	521	Brandov-Hora Svaté Kateřiny-Nová Ves v Horách-Záluží-Litvinov	208	30,77	8,12	33,0	253	8 349,00	189 086,46	
Litvinovsko	521	Brandov-Hora Svaté Kateřiny-Nová Ves v Horách-Záluží-Litvinov	209	30,77	8,17	33,0	253	8 349,00	188 682,32	
Litvinovsko	521	Brandov-Hora Svaté Kateřiny-Nová Ves v Horách-Záluží-Litvinov	210	30,77	5,08	41,0	253	10 373,00	266 499,77	
Litvinovsko	521	Brandov-Hora Svaté Kateřiny-Nová Ves v Horách-Záluží-Litvinov	211	30,77	8,44	33,0	253	8 349,00	186 451,46	
Litvinovsko	521	Brandov-Hora Svaté Kateřiny-Nová Ves v Horách-Záluží-Litvinov	212	30,77	8,12	41,0	253	10 373,00	234 987,44	
Litvinovsko	521	Brandov-Hora Svaté Kateřiny-Nová Ves v Horách-Záluží-Litvinov	213	30,77	7,98	33,0	253	8 349,00	190 259,35	
Litvinovsko	521	Brandov-Hora Svaté Kateřiny-Nová Ves v Horách-Záluží-Litvinov	214	30,77	5,47	33,0	253	8 349,00	211 203,30	
Litvinovsko	521	Brandov-Hora Svaté Kateřiny-Nová Ves v Horách-Záluží-Litvinov	215	30,77	4,41	33,0	253	8 349,00	220 078,28	
Litvinovsko	521	Brandov-Hora Svaté Kateřiny-Nová Ves v Horách-Záluží-Litvinov	216	30,77	7,33	33,0	253	8 349,00	195 659,48	
Litvinovsko	521	Brandov-Hora Svaté Kateřiny-Nová Ves v Horách-Záluží-Litvinov	217	30,77	1,09	38,0	253	9 614,00	285 340,24	
Litvinovsko	521	Brandov-Hora Svaté Kateřiny-Nová Ves v Horách-Záluží-Litvinov	218	30,77	0,76	33,0	253	8 349,00	250 525,63	
Litvinovsko	521	Brandov-Hora Svaté Kateřiny-Nová Ves v Horách-Záluží-Litvinov	251	30,77	1,55	33,0	113	3 729,00	108 958,35	
Litvinovsko	521	Brandov-Hora Svaté Kateřiny-Nová Ves v Horách-Záluží-Litvinov	252	30,77	3,34	33,0	113	3 729,00	102 299,90	
Litvinovsko	521	Brandov-Hora Svaté Kateřiny-Nová Ves v Horách-Záluží-Litvinov	253	30,77	3,74	33,0	113	3 729,00	100 797,77	
Litvinovsko	521	Brandov-Hora Svaté Kateřiny-Nová Ves v Horách-Záluží-Litvinov	254	30,77	7,00	33,0	113	3 729,00	88 648,47	
Litvinovsko	521	Brandov-Hora Svaté Kateřiny-Nová Ves v Horách-Záluží-Litvinov	255	30,77	6,21	33,0	113	3 729,00	91 568,04	
Litvinovsko	521	Brandov-Hora Svaté Kateřiny-Nová Ves v Horách-Záluží-Litvinov	256	30,77	4,10	33,0	113	3 729,00	99 462,03	
Litvinovsko	521	Brandov-Hora Svaté Kateřiny-Nová Ves v Horách-Záluží-Litvinov	257	30,77	9,68	33,0	113	3 729,00	78 645,34	
Litvinovsko	521	Brandov-Hora Svaté Kateřiny-Nová Ves v Horách-Záluží-Litvinov	258	30,77	4,68	33,0	113	3 729,00	97 284,70	
Litvinovsko	521	Brandov-Hora Svaté Kateřiny-Nová Ves v Horách-Záluží-Litvinov	259	30,77	1,74	38,0	113	4 294,00	124 640,11	
Litvinovsko	521	Brandov-Hora Svaté Kateřiny-Nová Ves v Horách-Záluží-Litvinov	260	30,77	0,77	33,0	113	3 729,00	111 878,48	
					0,00					
Litvinovsko	523	Litvinov-Český Jiřetín	203	30,77	3,66	25,0	253	6 325,00	171 465,91	
Litvinovsko	523	Litvinov-Český Jiřetín	204	30,77	2,99	25,0	253	6 325,00	175 720,48	
Litvinovsko	523	Litvinov-Český Jiřetín	205	30,77	3,12	25,0	253	6 325,00	174 912,75	
Litvinovsko	523	Litvinov-Český Jiřetín	206	30,77	1,69	25,0	253	6 325,00	183 951,95	
Litvinovsko	523	Litvinov-Český Jiřetín	207	30,77	3,33	25,0	253	6 325,00	173 559,57	
Litvinovsko	523	Litvinov-Český Jiřetín	208	30,77	2,14	25,0	253	6 325,00	181 108,90	
Litvinovsko	523	Litvinov-Český Jiřetín	209	30,77	3,29	12,0	253	3 036,00	83 420,01	
Litvinovsko	523	Litvinov-Český Jiřetín	210	30,77	2,88	25,0	253	6 325,00	176 390,58	
Litvinovsko	523	Litvinov-Český Jiřetín	211	30,77	2,51	25,0	253	6 325,00	178 761,26	
Litvinovsko	523	Litvinov-Český Jiřetín	212	30,77	0,74	12,0	253	3 036,00	91 159,32	
Litvinovsko	523	Litvinov-Český Jiřetín	213	30,77	1,34	25,0	253	6 325,00	186 150,38	
Litvinovsko	523	Litvinov-Český Jiřetín	214	30,77	1,32	25,0	253	6 325,00	186 299,90	
Litvinovsko	523	Litvinov-Český Jiřetín	253	30,77	5,43	25,0	113	2 825,00	71 595,37	
Litvinovsko	523	Litvinov-Český Jiřetín	254	30,77	0,22	25,0	56	1 400,00	42 776,81	
Litvinovsko	523	Litvinov-Český Jiřetín	255	30,77	4,38	25,0	113	2 825,00	74 553,52	
Litvinovsko	523	Litvinov-Český Jiřetín	256	30,77	1,14	25,0	113	2 825,00	83 693,54	
Litvinovsko	523	Litvinov-Český Jiřetín	257	30,77	2,12	25,0	113	2 825,00	80 943,57	
Litvinovsko	523	Litvinov-Český Jiřetín	258	30,77	2,87	25,0	113	2 825,00	78 815,73	
Litvinovsko	523	Litvinov-Český Jiřetín	259	30,77	1,13	25,0	113	2 825,00	83 746,23	
Litvinovsko	523	Litvinov-Český Jiřetín	260	30,77	6,40	25,0	113	2 825,00	68 836,18	
Litvinovsko	523	Litvinov-Český Jiřetín	261	30,77	0,35	25,0	58	1 450,00	44 103,83	
Litvinovsko	523	Litvinov-Český Jiřetín	262	30,77	3,79	25,0	113	2 825,00	76 207,97	
					0,00					
Litvinovsko	524	Litvinov-Lom-Mariánské Radčice-Loučná	101	30,77	3,90	8,0	253	2 024,00	54 384,88	
Litvinovsko	524	Litvinov-Lom-Mariánské Radčice-Loučná	102	30,77	3,90	8,0	253	2 024,00	54 384,88	
Litvinovsko	524	Litvinov-Lom-Mariánské Radčice-Loučná	103	30,77	3,90	8,0	253	2 024,00	54 384,88	
Litvinovsko	524	Litvinov-Lom-Mariánské Radčice-Loučná	104	30,77	3,90	8,0	253	2 024,00	54 384,88	
Litvinovsko	524	Litvinov-Lom-Mariánské Radčice-Loučná	105	30,77	3,90	4,0	253	1 012,00	27 192,44	
Litvinovsko	524	Litvinov-Lom-Mariánské Radčice-Loučná	106	30,77	3,90	4,0	253	1 012,00	27 192,44	
Litvinovsko	524	Litvinov-Lom-Mariánské Radčice-Loučná	107	30,77	3,90	7,0	253	1 771,00	47 586,77	
Litvinovsko	524	Litvinov-Lom-Mariánské Radčice-Loučná	108	30,77	3,90	8,0	253	2 024,00	54 384,88	
Litvinovsko	524	Litvinov-Lom-Mariánské Radčice-Loučná	109	30,77	3,90	8,0	253	2 024,00	54 384,88	
Litvinovsko	524	Litvinov-Lom-Mariánské Radčice-Loučná	110	30,77	3,90	8,0	253	2 024,00	54 384,88	
Litvinovsko	524	Litvinov-Lom-Mariánské Radčice-Loučná	111	30,77	3,90	8,0	253	2 024,00	54 384,88	
Litvinovsko	524	Litvinov-Lom-Mariánské Radčice-Loučná	112	30,77	3,90	8,0	253	2 024,00	54 384,88	
Litvinovsko	524	Litvinov-Lom-Mariánské Radčice-Loučná	113	30,77	3,90	8,0	253	2 024,00	54 384,88	
Litvinovsko	524	Litvinov-Lom-Mariánské Radčice-Loučná	114	30,77	3,90	14,0	253	3 542,00	95 173,54	
Litvinovsko	524	Litvinov-Lom-Mariánské Radčice-Loučná	115	30,77	3,90	8,0	253	2 024,00	54 384,88	
Litvinovsko	524	Litvinov-Lom-Mariánské Radčice-Loučná	116	30,77	3,90	14,0	253	3 542,00	95 173,54	
Litvinovsko	524	Litvinov-Lom-Mariánské Radčice-Loučná	117	30,77	3,90	8,0	253	2 024,00	54 384,88	
Litvinovsko	524	Litvinov-Lom-Mariánské Radčice-Loučná	118	30,77	3,90	14,0	253	3 542,00	95 173,54	
Litvinovsko	524	Litvinov-Lom-Mariánské Radčice-Loučná	119	30,77	3,90	8,0	253	2 024,00	54 384,88	
Litvinovsko	524	Litvinov-Lom-Mariánské Radčice-Loučná	120	30,77	3,90	8,0	253	2 024,00	54 384,88	
Litvinovsko	524	Litvinov-Lom-Mariánské Radčice-Loučná	121	30,77	3,90	8,0	253	2 024,00	54 384,88	
Litvinovsko	524	Litvinov-Lom-Mariánské Radčice-Loučná	122	30,77	3,90	8,0	253	2 024,00	54 384,88	
Litvinovsko	524	Litvinov-Lom-Mariánské Radčice-Loučná	151	30,77	3,90	8,0	113	904,00	24 290,48	
Litvinovsko	524	Litvinov-Lom-Mariánské Radčice-Loučná	152	30,77	3,90	8,0	113	904,00	24 290,48	
Litvinovsko	524	Litvinov-Lom-Mariánské Radčice-Loučná	153	30,77	3,90	8,0	113	904,00	24 290,48	
Litvinovsko	524	Litvinov-Lom-Mariánské Radčice-Loučná	154	30,77	3,90	8,0	113	904,00	24 290,48	
Litvinovsko	524	Litvinov-Lom-Mariánské Radčice-Loučná	155	30,77	3,90	8,0	113	904,00	24 290,48	
Litvinovsko	524	Litvinov-Lom-Mariánské Radčice-Loučná	156	30,77	3,90	8,0	113	904,00	24 290,48	
Litvinovsko	524	Litvinov-Lom-Mariánské Radčice-Loučná	157	30,77	3,90	8,0	113	904,00	24 290,48	
Litvinovsko	524	Litvinov-Lom-Mariánské Radčice-Loučná	158	30,77	3,90	8,0	113	904,00	24 290,48	
Litvinovsko	524	Litvinov-Lom-Mariánské Radčice-Loučná	159	30,77	3,90	8,0	113	904,00	24 290,48	
Litvinovsko	524	Litvinov-Lom-Mariánské Radčice-Loučná	160	30,77	3,90	8,0	113	904,00	24 290,48	
					0,00					
Litvinovsko	525	Litvinov-Mariánské Radčice	201	30,77	0,89	6,0	253	1 518,00	45 358,66	
Litvinovsko	525	Litvinov-Mariánské Radčice	202	30,77	12,66	6,0	253	1 518,00	27 494,25	
Litvinovsko	525	Litvinov-Mariánské Radčice	203	30,77	0,15	6,0	253	1 518,00	46 487,24	
Litvinovsko	525	Litvinov-Mariánské Radčice	204	30,77	7,46	6,0	253	1 518,00	35 380,51	
Litvinovsko	525	Litvinov-Mariánské Radčice	205	30,77	0,88	6,0	253	1 518,00	45 367,81	
Litvinovsko	525	Litvinov-Mariánské Radčice	206	30,77	9,86	6,0	253	1 518,00	31 737,43	
Litvinovsko	525	Litvinov-Mariánské Radčice	207	30,77	4,67	6,0	253	1 518,00	39 616,51	
Litvinovsko	525	Litvinov-Mariánské Radčice	208	30,77	16,09	8,0	253	2 024,00	29 706,31	
Litvinovsko	525	Litvinov-Mariánské Radčice	209	30,77	2,78	6,0	253	1 518,00	42 489,70	
Litvinovsko	525	Litvinov-Mariánské Radčice	210	30,77	11,76	6,0	253	1 518,00	28 863,10	
Litvinovsko	525	Litvinov-Mariánské Radčice	211	30,77	7,86	6,0	253	1 518,00	34 772,58	

Oblast	Číslo linky v oblasti	Název linky	Číslo spoje	Cena v Kč/km	Odhad tržby v Kč/km	Délka spoje v ZDO v km	Počet spojů za rok	Výkon km za rok	Předběžný odborný odhad prokazatelné ztráty	Poznámka
(1)	(2)	(3)	(4)	(5)	(6)	(7)	(8)	(9) = (7) x (8)	(10) = [(5) - (6)] x (9)	(11)
Litvinovsko	525	Litvinov-Mariánské Radčice	212	30,77	13,44	6,0	253	1 518,00	26 302,07	
Litvinovsko	525	Litvinov-Mariánské Radčice	213	30,77	12,02	6,0	253	1 518,00	28 469,14	
Litvinovsko	525	Litvinov-Mariánské Radčice	214	30,77	7,32	6,0	253	1 518,00	35 598,90	
Litvinovsko	525	Litvinov-Mariánské Radčice	215	30,77	6,75	6,0	253	1 518,00	36 463,27	
Litvinovsko	525	Litvinov-Mariánské Radčice	216	30,77	6,95	6,0	253	1 518,00	36 163,15	
Litvinovsko	525	Litvinov-Mariánské Radčice	217	30,77	10,85	6,0	253	1 518,00	30 236,60	
Litvinovsko	525	Litvinov-Mariánské Radčice	218	30,77	5,55	6,0	253	1 518,00	38 280,68	
Litvinovsko	525	Litvinov-Mariánské Radčice	219	30,77	14,29	6,0	253	1 518,00	25 012,48	
Litvinovsko	525	Litvinov-Mariánské Radčice	220	30,77	4,61	6,0	253	1 518,00	39 716,07	
Litvinovsko	525	Litvinov-Mariánské Radčice	221	30,77	12,74	6,0	253	1 518,00	27 362,45	
Litvinovsko	525	Litvinov-Mariánské Radčice	222	30,77	6,19	6,0	253	1 518,00	37 312,09	
Litvinovsko	525	Litvinov-Mariánské Radčice	223	30,77	6,12	6,0	253	1 518,00	37 414,89	
Litvinovsko	525	Litvinov-Mariánské Radčice	224	30,77	5,02	6,0	253	1 518,00	39 092,45	
Litvinovsko	525	Litvinov-Mariánské Radčice	225	30,77	4,82	6,0	253	1 518,00	39 387,86	
Litvinovsko	525	Litvinov-Mariánské Radčice	226	30,77	2,35	6,0	253	1 518,00	43 147,65	
Litvinovsko	525	Litvinov-Mariánské Radčice	227	30,77	5,17	6,0	253	1 518,00	38 860,74	
Litvinovsko	525	Litvinov-Mariánské Radčice	228	30,77	2,62	6,0	253	1 518,00	42 731,32	
Litvinovsko	525	Litvinov-Mariánské Radčice	229	30,77	2,47	6,0	253	1 518,00	42 965,78	
Litvinovsko	525	Litvinov-Mariánské Radčice	230	30,77	1,84	6,0	253	1 518,00	43 909,84	
Litvinovsko	525	Litvinov-Mariánské Radčice	251	30,77	1,26	6,0	113	678,00	20 010,95	
Litvinovsko	525	Litvinov-Mariánské Radčice	252	30,77	3,40	6,0	113	678,00	18 555,60	
Litvinovsko	525	Litvinov-Mariánské Radčice	253	30,77	1,84	6,0	113	678,00	19 617,35	
Litvinovsko	525	Litvinov-Mariánské Radčice	254	30,77	3,82	6,0	113	678,00	18 269,11	
Litvinovsko	525	Litvinov-Mariánské Radčice	255	30,77	4,95	6,0	113	678,00	17 503,13	
Litvinovsko	525	Litvinov-Mariánské Radčice	256	30,77	5,18	6,0	113	678,00	17 350,86	
Litvinovsko	525	Litvinov-Mariánské Radčice	257	30,77	7,25	6,0	113	678,00	15 948,53	
Litvinovsko	525	Litvinov-Mariánské Radčice	258	30,77	7,95	6,0	113	678,00	15 469,02	
Litvinovsko	525	Litvinov-Mariánské Radčice	259	30,77	5,05	6,0	113	678,00	17 438,07	
Litvinovsko	525	Litvinov-Mariánské Radčice	260	30,77	8,11	6,0	113	678,00	15 364,56	
Litvinovsko	525	Litvinov-Mariánské Radčice	261	30,77	4,18	6,0	113	678,00	18 029,88	
Litvinovsko	525	Litvinov-Mariánské Radčice	262	30,77	4,20	6,0	113	678,00	18 013,08	
					0,00					
Litvinovsko	530	Litvinov-Jirkov-Chomutov	101	30,77	4,61	35,0	253	8 855,00	231 603,56	
Litvinovsko	530	Litvinov-Jirkov-Chomutov	102	30,77	11,53	35,0	253	8 855,00	170 334,92	
Litvinovsko	530	Litvinov-Jirkov-Chomutov	103	30,77	6,50	37,0	253	9 361,00	227 149,34	
Litvinovsko	530	Litvinov-Jirkov-Chomutov	104	30,77	3,78	37,0	253	9 361,00	252 669,94	
Litvinovsko	530	Litvinov-Jirkov-Chomutov	105	30,77	13,82	37,0	253	9 361,00	158 655,20	
Litvinovsko	530	Litvinov-Jirkov-Chomutov	106	30,77	8,53	37,0	253	9 361,00	208 157,32	
Litvinovsko	530	Litvinov-Jirkov-Chomutov	153	30,77	5,45	36,0	113	4 068,00	103 004,78	
Litvinovsko	530	Litvinov-Jirkov-Chomutov	154	30,77	4,80	36,0	113	4 068,00	105 638,90	
Litvinovsko	530	Litvinov-Jirkov-Chomutov	155	30,77	6,08	38,0	113	4 294,00	106 014,32	
Litvinovsko	530	Litvinov-Jirkov-Chomutov	156	30,77	6,13	38,0	113	4 294,00	105 812,76	
					0,00					
Litvinovsko	541	Most-Braňany	201	30,77	0,07	9,0	253	2 277,00	69 906,46	
Litvinovsko	541	Most-Braňany	202	30,77	8,84	14,0	253	3 542,00	77 684,08	
Litvinovsko	541	Most-Braňany	203	30,77	0,04	9,0	253	2 277,00	69 967,98	
Litvinovsko	541	Most-Braňany	204	30,77	5,82	9,0	253	2 277,00	56 817,89	
Litvinovsko	541	Most-Braňany	205	30,77	0,06	9,0	253	2 277,00	69 916,98	
Litvinovsko	541	Most-Braňany	206	30,77	11,57	9,0	253	2 277,00	43 719,76	
Litvinovsko	541	Most-Braňany	207	30,77	4,65	14,0	253	3 542,00	92 520,23	
Litvinovsko	541	Most-Braňany	208	30,77	18,20	14,0	253	3 542,00	44 534,63	
Litvinovsko	541	Most-Braňany	209	30,77	1,96	9,0	253	2 277,00	65 610,61	
Litvinovsko	541	Most-Braňany	210	30,77	11,74	14,0	253	3 542,00	67 403,39	
Litvinovsko	541	Most-Braňany	211	30,77	7,46	9,0	253	2 277,00	53 078,06	
Litvinovsko	541	Most-Braňany	212	30,77	7,45	14,0	253	3 542,00	82 611,90	
Litvinovsko	541	Most-Braňany	213	30,77	9,40	14,0	253	3 542,00	75 682,35	
Litvinovsko	541	Most-Braňany	214	30,77	6,23	14,0	253	3 542,00	86 912,16	
Litvinovsko	541	Most-Braňany	215	30,77	6,90	14,0	253	3 542,00	84 542,00	
Litvinovsko	541	Most-Braňany	216	30,77	3,65	14,0	253	3 542,00	96 051,72	
Litvinovsko	541	Most-Braňany	217	30,77	10,09	9,0	253	2 277,00	47 098,81	
Litvinovsko	541	Most-Braňany	218	30,77	2,77	9,0	253	2 277,00	63 752,87	
Litvinovsko	541	Most-Braňany	219	30,77	14,56	14,0	253	3 542,00	57 425,87	
Litvinovsko	541	Most-Braňany	220	30,77	2,65	14,0	253	3 542,00	99 600,28	
Litvinovsko	541	Most-Braňany	221	30,77	9,92	14,0	253	3 542,00	73 856,45	
Litvinovsko	541	Most-Braňany	222	30,77	1,66	9,0	253	2 277,00	66 279,85	
Litvinovsko	541	Most-Braňany	223	30,77	6,37	14,0	253	3 542,00	86 438,95	
Litvinovsko	541	Most-Braňany	224	30,77	2,33	14,0	253	3 542,00	100 718,25	
Litvinovsko	541	Most-Braňany	225	30,77	7,30	14,0	253	3 542,00	83 147,30	
Litvinovsko	541	Most-Braňany	226	30,77	1,94	14,0	253	3 542,00	102 122,44	
Litvinovsko	541	Most-Braňany	227	30,77	0,40	14,0	253	3 542,00	107 586,28	
Litvinovsko	541	Most-Braňany	228	30,77	0,08	9,0	253	2 277,00	69 871,75	
Litvinovsko	541	Most-Braňany	251	30,77	0,18	9,0	52	468,00	14 314,32	
Litvinovsko	541	Most-Braňany	252	30,77	4,31	14,0	52	728,00	19 264,20	
Litvinovsko	541	Most-Braňany	253	30,77	3,73	14,0	113	1 582,00	42 784,75	
Litvinovsko	541	Most-Braňany	254	30,77	4,82	14,0	113	1 582,00	41 055,10	
Litvinovsko	541	Most-Braňany	255	30,77	8,04	14,0	113	1 582,00	35 952,87	
Litvinovsko	541	Most-Braňany	256	30,77	5,09	14,0	113	1 582,00	40 625,72	
Litvinovsko	541	Most-Braňany	257	30,77	4,90	14,0	113	1 582,00	40 931,16	
Litvinovsko	541	Most-Braňany	258	30,77	5,00	14,0	113	1 582,00	40 773,68	
Litvinovsko	541	Most-Braňany	259	30,77	4,53	14,0	113	1 582,00	41 518,46	
Litvinovsko	541	Most-Braňany	260	30,77	2,89	14,0	113	1 582,00	44 107,65	
		Celkem za oblast						572 529,00	14 651 568,35	

577874
-5 345,0014644160,88
7 407,48



Ústecký kraj

Krajský úřad

Číslo objednatele: 1476/2006

Číslo dopravce:

DODATEK Č. 17 KE SMLOUVĚ O ZÁVAZKU VEŘEJNÉ SLUŽBY VE VEŘEJNÉ LINKOVÉ DOPRAVĚ K ZAJIŠTĚNÍ ZÁKLADNÍ DOPRAVNÍ OBSLUŽNOSTI ČÁSTI ÚZEMÍ ÚSTECKÉHO KRAJE NA VYMEZENÝCH LINKÁCH – OBLAST PŘÍMĚSTSKÁ DOPRAVA TEPLICE

Smluvní strany

Objednatel

Ústecký kraj

Sídlo: Velká Hradební 3118/48, 400 02 Ústí nad Labem

Zastoupený: Janou Vaňhovou, hejtmankou Ústeckého kraje

IČ: 70892156

DIČ: CZ70892156

Bank. spojení: Česká spořitelna, a.s., číslo účtu: 882733379/0800

Dopravce

Veolia Transport Teplice, s.r.o.,

Sídlo: E. Dvořákové, 415 01 Teplice

Zastoupený: Ing. Janem Gaislerem, jednatelem,

IČ: 49900820,

DIČ: CZ699001947,

Bank. spojení: Komerční banka, a.s., pobočka Teplice, číslo účtu 711750297/0100,
Společnost je zapsaná v obchodním rejstříku vedeném u Krajského soudu v Ústí nad Labem, oddíl C, vložka 5874.

uzavírají níže uvedeného dne, měsíce a roku tento

DODATEK Č. 17 KE SMLOUVĚ O ZÁVAZKU VEŘEJNÉ SLUŽBY VE VEŘEJNÉ LINKOVÉ DOPRAVĚ K ZAJIŠTĚNÍ ZÁKLADNÍ DOPRAVNÍ OBSLUŽNOSTI ČÁSTI ÚZEMÍ ÚSTECKÉHO KRAJE NA VYMEZENÝCH LINKÁCH – OBLAST PŘÍMĚSTSKÁ DOPRAVA TEPLICE

1. Dne 6. 12. 2006 uzavřely Smluvní strany Smlouvu o závazku veřejné služby ve veřejné linkové dopravě k zajištění základní dopravní obslužnosti části území Ústeckého kraje na vymezených linkách – oblast Příměstská doprava Teplice (dále jen „Smlouva“). Dne 29. 12. 2006 byl ke Smlouvě uzavřen dodatek č. 1, dne 2. 2. 2007 byl ke Smlouvě uzavřen dodatek č. 2, dne 6. 8. 2007 byl ke Smlouvě uzavřen dodatek č. 3, dne 10. 12. 2007 byl ke Smlouvě uzavřen dodatek č. 4, dne 14. 2. 2008 byl ke Smlouvě uzavřen dodatek č. 5, dne 3. 10. 2008 byl ke Smlouvě uzavřen dodatek č. 6, dne 10. 11. 2008 byl ke Smlouvě uzavřen dodatek č. 7, dne 12. 2. 2009 byl ke Smlouvě uzavřen dodatek č. 8, dne 22. 7. 2009 byl ke Smlouvě uzavřen dodatek č. 9, dne 30. 11. 2009 byl ke Smlouvě uzavřen dodatek č. 10, dne 4. 2. 2010 byl ke Smlouvě uzavřen dodatek č. 11, dne 11. 10. 2010 byl ke Smlouvě uzavřen dodatek č. 12, dne 4. 2. 2011 byl ke Smlouvě uzavřen dodatek č. 13, dne 4. 4. 2011 byl ke Smlouvě uzavřen dodatek č. 14, dne 24. 11. 2011 byl ke Smlouvě uzavřen dodatek č. 15 a dne 14. 2. 2012 byl ke Smlouvě uzavřen dodatek č. 16.
2. Vzhledem k tomu, že se Smluvní strany dohodly na změně časového a místního vymezení vybraných linek a spojů, nahrazuje se tímto v celém rozsahu:
 - (a) dosavadní znění přílohy č. 1, jízdní řád linky 131,137 a 148, Smlouvy novým zněním uvedeným v příloze č. 1 tohoto dodatku, ostatní linky uvedené v příloze 1 dodatku č. 16 se nemění a zůstávají v platnosti;
 - (b) dosavadní znění přílohy č. 2 Smlouvy novým zněním uvedeným v příloze č. 2 tohoto dodatku.

Ostatní ustanovení Smlouvy zůstávají nadále v platnosti beze změn, není-li tímto dodatkem stanoveno jinak.
3. Dopravce se zavazuje zajistit účinnost změn v provozu jím zajišťovaných linek a spojů provedených tímto dodatkem od data 1. 7. 2012. Ve vztahu k linkám a spojům nově zřizovaným či měněným tímto dodatkem zajistí Dopravce účinnost změn provedených tímto dodatkem za přiměřeného použití čl. 2 Smlouvy.
4. Tento dodatek je uzavřen na základě rozhodnutí Rady Ústeckého kraje ze dne 23. 5. 2012.
5. Tento dodatek nabývá platnosti a účinnosti podpisem obou Smluvních stran. Je vyhotoven ve 4 vyhotoveních, z nichž každá smluvní strana obdrží po 2 vyhotoveních.
6. Smluvní strany prohlašují, že tento dodatek uzavírají podle své vážné a svobodné vůle a v absenci tísně či nápadně nevýhodných podmínek, na důkaz čehož níže připojují své podpisy.

V Ústí nad Labem dne

Jana Vaňhová
hejtmarka Ústeckého kraje

Objednatel

Ing. Jan Gaisler
jednatel společnosti Veolia Transport
Teplice, s.r.o.

Dopravce

Přílohy:

Příloha 1: Vymezení linek a spojů

Příloha 2: Předběžný odborný odhad prokazatelné ztráty

Vymezení linek a spojů

131

Hrob - Košťany, Střelná - Dubí - Krupka - Krupka, Bohosudov - Krupka, Unčín - Chlumeč



VEOLIA
TRANSPORT
Teplice s.r.o.



Ústecký kraj

linka č. 585131 Hrob - Košťany, Střelná - Dubí - Krupka - Krupka, Bohosudov - Krupka, Unčín - Chlumeč

Platí od 1.7.2012 do 8.12.2012

<http://doprava.kr-ustecky.cz>

Přepřevu zajišťuje: Veolia Transport Teplice s.r.o., E. Dvořákové 70, 415 01 Teplice, tel.: 417 539 443

TČ	seznam zastávek	PRACOVNÍ DNY							
		51 ⌘	1 ⌘	3 ⌘	5 ⌘	7 ⌘	9 ⌘	11 ⌘	
1	Hrob 1	odjezd	...	5:57	6:37	7:25	...	14:43	15:33
2	Hrob, Mlýny 1		...	5:59	6:39	7:27	...	14:45	15:35
3	Košťany, Střelná 1	×	...	6:01	6:41	7:29	...	14:47	15:37
4	Košťany, Střelná, sídliště 1		...	6:03	6:43	7:31	...	14:49	15:39
5	Košťany, zámeček 1	×	...	6:04	6:44	7:32	...	14:50	15:40
6	Dubí, Krušnohorská 1		4:47	6:08	6:48	7:36	...	14:54	15:44
7	Dubí, Běhánky, Dubska 1		4:49	6:10	6:50	7:38	...	14:56	15:46
8	Dubí, Běhánky 1		4:50	6:11	6:51	7:39	...	14:57	15:47
9	Proboštov, Přítok, křiž. 1		4:52	6:13	6:53	7:41	...	14:59	15:49
10	Krupka, Vrchoslav, Horní nám. 1		4:54	6:15	6:55	7:43	14:05	15:01	15:51
11	Krupka, škola 1		4:56	6:17	6:57	7:45	14:07	15:03	15:53
12	Krupka, U plovárny 1		4:57	6:18	6:58	7:46	14:08	15:04	15:54
13	Krupka, Bohosudov, MěÚ 1		4:58	6:20	7:00	7:48	14:10	15:06	15:56
14	Krupka, Bohosudov, Komenského 1		5:00	6:22	7:02	...	14:12	15:08	15:58
15	Krupka, Maršov, škola 1		5:01	6:23	7:03	...	14:13	15:09	15:59
16	Krupka, Unčín, U parku 1		5:03	6:25	7:05	...	14:15	15:11	16:01
17	Krupka, Unčín, U Lípy 1		5:04	6:26	7:06	...	14:16	15:12	16:02
18	Chlumeč, Stradov 1		5:07	6:30	7:10	...	14:20	15:16	16:06
19	Chlumeč, Zalužanská 1		5:09	6:32	7:12	...	14:22	15:18	16:08
20	Chlumeč 1	příjezd	5:10	6:33	7:13	...	14:23	15:19	16:09

TČ	seznam zastávek	PRACOVNÍ DNY						
		2 ⌘	4 ⌘	6 ⌘	8 ⌘	10 ⌘	12 ⌘	
20	Chlumeč 1	odjezd	5:17	6:47	7:27	...	14:47	15:47
19	Chlumeč, Zalužanská 1		5:18	6:48	7:28	...	14:48	15:48
18	Chlumeč, Stradov 1		5:20	6:50	7:30	...	14:50	15:50
17	Krupka, Unčín, U Lípy 1		5:24	6:54	7:34	...	14:54	15:54
16	Krupka, Unčín, U parku 1		5:25	6:55	7:35	...	14:55	15:55
15	Krupka, Maršov, škola 1		5:27	6:57	7:37	...	14:57	15:57
14	Krupka, Bohosudov, Komenského 1		5:29	6:59	7:39	...	14:59	15:59
13	Krupka, Bohosudov, MěÚ 1		5:31	7:01	7:41	...	15:01	16:01
12	Krupka, U plovárny 1		5:33	7:03	7:43	...	15:03	16:03
11	Krupka, škola 1		5:35	7:05	7:45	...	15:05	16:05
10	Krupka, Vrchoslav, Horní nám. 1		5:37	7:07	7:47	...	15:07	16:07
9	Proboštov, Přítok, křiž. 1		5:39	7:09	15:09	16:09
8	Dubí, Běhánky 1		5:41	7:11	15:11	16:11
7	Dubí, Běhánky, Dubska 1		5:42	7:12	15:12	16:12
6	Dubí, Krušnohorská 1		5:44	7:14	...	14:30	15:14	16:14
5	Košťany, zámeček 1	×	5:48	7:18	...	14:34	15:18	16:18
4	Košťany, Střelná, sídliště 1		5:49	7:19	...	14:35	15:19	16:19
3	Košťany, Střelná 1	×	5:51	7:21	...	14:37	15:21	16:21
2	Hrob, Mlýny 1		5:53	7:23	...	14:39	15:23	16:23
1	Hrob 1	příjezd	5:55	7:25	...	14:41	15:25	16:25

Poznámky:

- ⌘ = jede v pracovní den
- ♿ = zastávka je bezbariérově přístupná
- ×
- ☒ = zastávka je jen na znamení nebo požádání
- 🚉 = přestup na vlak

137

Teplice - Krupka, Soběchleby - Přestanov - Chlumeck - Ústí n.L.



Ústecký kraj

linka č. 585137 Teplice - Krupka, Soběchleby - Přestanov - Chlumeck - Ústí n.L.

Platí od 1.7.2012 do 8.12.2012

Přpravu zajišťuje: Veolia Transport Teplice s.r.o., E. Dvořákové 70, 415 01 Teplice, tel.: 417 539 443

<http://doprava.kr-ustecky.cz>

Tč	seznam zastávek	PRACOVNÍ DNY																SOBOTY A NEDELE							
		3	5	7	9	11	13	15	17	19	21	23	25	27	29	31	301	303	305	307	309	311	313	315	
		☼	☼	☼	☼	☼	☼	☼	☼	☼	☼	☼	☼	☼	☼	Ⓜ	Ⓜ	Ⓜ	Ⓜ	Ⓜ	Ⓜ	Ⓜ	Ⓜ		
1	Teplice, Řetenice, Tolstého 1	odjezd	4:54	5:33	6:13	6:53	13:09	14:09
2	Teplice, Řetenice, Sklářská 1	☼	4:55	5:34	6:14	6:54	13:10	14:10
3	Teplice, Řetenice, sídliště 1	♣	4:57	5:36	6:16	6:56	13:12	14:12
4	Teplice, Řetenice, Perla 1		4:58	5:37	6:17	6:57	13:13	14:13
5	Teplice, Nemocnice 1	♣	4:59	5:39	6:19	6:59	13:15	14:15	15:15	16:15	17:15
6	Teplice, Mariánský dvůr 1	♣	5:00	5:40	6:20	7:00	13:16	14:16	15:16	16:16	17:16
7	Teplice, Zámecká zahrada 1	♣	5:01	5:41	6:21	7:01	13:17	14:17	15:17	16:17	17:17
8	Teplice, Alejní 1	♣	5:02	5:43	6:23	7:03	13:19	14:19	15:19	16:19	17:19
9	Teplice, Benešovo náměstí 1		<	<	<	<	9:30	11:30	<	<	<	<	<	20:55	22:05	5:05	6:10	9:10	11:10	13:10	15:10	17:10	18:15
10	Teplice, Hlavní nádraží 1	☼♣	5:04	5:46	6:26	7:06	9:32	11:32	13:22	14:22	15:22	16:22	17:22	20:56	22:06	5:06	6:11	9:12	11:12	13:12	15:12	17:12	18:17
11	Teplice, Hotel de Saxe 1	♣	<	<	<	<	<	<	<	<	<	<	<	<	<	<	<	<	<	<	<	<	<
12	Teplice, Masarykova 1	♣	<	<	<	<	<	<	<	<	<	<	<	<	<	<	<	<	<	<	<	<	<
13	Teplice, U Vlastního krbu 1		5:05	5:47	6:27	7:07	9:33	11:33	13:23	14:23	15:23	16:23	17:23	20:57	22:07	5:07	6:12	9:13	11:13	13:13	15:13	17:13	18:18
14	Teplice, Trnovany, Policie ČR 1	♣	5:06	5:48	6:28	7:08	9:34	11:34	13:24	14:24	15:24	16:24	17:24	20:58	22:08	5:08	6:13	9:14	11:14	13:14	15:14	17:14	18:19
15	Teplice, Trnovany 1		5:07	5:49	6:29	7:09	9:35	11:35	13:25	14:25	15:25	16:25	17:25	20:59	22:09	5:09	6:14	9:15	11:15	13:15	15:15	17:15	18:20
16	Teplice, Trnovany, čerp.st. 1		5:08	5:50	6:30	7:10	9:36	11:36	13:26	14:26	15:26	16:26	17:26	21:00	22:10	5:10	6:15	9:16	11:16	13:16	15:16	17:16	18:21
17	Teplice, Olympia 1	♣	<	<	6:34	7:14	9:40	11:40	13:30	14:30	15:30	16:30	17:30	18:29	20:09	21:04	22:14	<	<	9:20	11:20	13:20	15:20	17:20	18:25
18	Srbice 1		5:11	5:53	<	<	<	<	<	<	<	<	<	<	<	<	<	5:13	6:18	<	<	<	<	<	<
19	Krupka, prům.zóna I 1		<	<	<	<	<	<	<	<	<	<	<	<	<	<	<	22:18	<	<	<	<	<	<	<
20	Krupka, rozcestí 1	×	<	<	<	<	<	<	<	<	<	<	<	<	<	<	<	22:20	<	<	<	<	<	<	<
21	Krupka, prům.zóna III 1		<	<	<	<	<	<	<	<	<	<	<	<	<	<	<	22:22	<	<	<	<	<	<	<
22	Krupka, rozcestí 1	×	5:12	5:55	6:37	7:17	9:43	11:43	13:33	14:33	15:33	16:33	17:33	18:32	20:12	21:07	22:25	5:14	6:19	9:23	11:23	13:23	15:23	17:23	18:28
23	Krupka, Soběchleby 1		5:14	5:57	6:39	7:19	9:45	11:45	13:35	14:35	15:35	16:35	17:35	18:34	20:14	21:09	22:27	5:16	6:21	9:25	11:25	13:25	15:25	17:25	18:30
24	Přestanov 1		5:16	6:00	6:42	7:22	9:48	11:48	13:38	14:38	15:38	16:38	17:38	18:36	20:16	21:11	22:29	5:18	6:23	9:28	11:28	13:28	15:28	17:28	18:33
25	Chlumeck 2, 1	♣	5:20	6:04	6:46	7:26	9:52	11:52	13:42	14:42	15:42	16:42	17:42	18:40	20:20	21:15	22:33	5:22	6:27	9:32	11:32	13:32	15:32	17:32	18:37
26	Chlumeck, žel.přejezd 2, 1	×	5:22	6:06	6:48	7:28	9:54	11:54	13:44	14:44	15:44	16:44	17:44	18:42	20:22	21:17	...	5:24	6:29	9:34	11:34	13:34	15:34	17:34	18:39
27	Ústí n.L., Všebořice, obch.centrum 2		5:26	6:10	6:52	7:32	9:58	11:58	13:48	14:48	15:48	16:48	17:48	18:46	20:26	21:21	...	5:28	6:33	9:38	11:38	13:38	15:38	17:38	18:43
28	Ústí n.L., Bukov rondel 2		<	<	<	<	<	<	<	<	<	<	<	<	<	<	<	<	<	<	<	<	<	<	<
29	Ústí n.L., pod Holoměř 2		5:30	6:14	6:56	7:36	10:02	12:02	13:52	14:52	15:52	16:52	17:52	18:50	20:30	21:25	...	5:32	6:37	9:42	11:42	13:42	15:42	17:42	18:47
30	Ústí n.L., Bukov sanatorium 2		5:32	6:16	6:58	7:38	10:04	12:04	13:54	14:54	15:54	16:54	17:54	18:52	20:32	21:27	...	5:34	6:39	9:44	11:44	13:44	15:44	17:44	18:49
31	Ústí n.L., Masarykova nemocnice 2		5:33	6:17	6:59	7:39	10:05	12:05	13:55	14:55	15:55	16:55	17:55	18:53	20:33	21:28	...	5:35	6:40	9:45	11:45	13:45	15:45	17:45	18:50
32	Ústí n.L., Severní Terasa 2	příjezd	5:34	6:18	7:00	7:40	10:06	12:06	13:56	14:56	15:56	16:56	17:56	18:54	20:34	21:29	...	5:36	6:41	9:46	11:46	13:46	15:46	17:46	18:51

Poznámky:

- ☼ = jede v pracovní den
- Ⓜ = jede v sobotu, v neděli a ve státem uznaný svátek
- ♣ = zastávka je bezbariérově přístupná
- ×
- ☼ = zastávka je jen na znamení nebo požádání
- ☼ = přestup na vlak

137

Teplice - Krupka, Soběchleby - Přestanov - Chlumeck - Ústí n.L.



Ústecký kraj

linka č. 585137 Teplice - Krupka, Soběchleby - Přestanov - Chlumeck - Ústí n.L.

Platí od 1.7.2012 do 8.12.2012

Přepřevu zajišťuje: Veolia Transport Teplice s.r.o., E. Dvořákové 70, 415 01 Teplice, tel.: 417 539 443

<http://doprava.kr-ustecky.cz>

TČ	seznam zastávek	PRACOVNÍ DNY															SOBOTY A NEDĚLE							
		4	6	8	10	12	14	16	18	20	22	24	26	28	30	302	304	306	308	310	312	314	316	
		☒	☒	☒	☒	☒	☒	☒	☒	☒	☒	☒	☒	☒	☒	☒	☒	☒	☒	☒	☒	☒	☒	
32	Ústí n.L., Severní Terasa 2	odjezd	
31	Ústí n.L., Masarykova nemocnice 2		6:01	6:26	7:06	8:21	10:21	12:21	14:25	15:25	16:25	17:25	18:25	19:19	20:59	22:19	5:47	7:12	9:52	11:52	13:52	15:52	18:12	19:17
30	Ústí n.L., Bukov sanatorium 2		6:02	6:27	7:07	8:22	10:22	12:22	14:26	15:26	16:26	17:26	18:26	19:20	21:00	22:20	5:48	7:13	9:53	11:53	13:53	15:53	18:13	19:18
29	Ústí n.L., pod Holoměří 2		<	<	<	<	<	<	<	<	<	<	<	<	<	<	<	<	<	<	<	<	<	
28	Ústí n.L., Bukov rondel 2		6:04	6:29	7:09	8:24	10:24	12:24	14:28	15:28	16:28	17:28	18:28	19:22	21:02	22:22	5:50	7:15	9:55	11:55	13:55	15:55	18:15	19:20
27	Ústí n.L., Všebořice, obch. centrum 2		6:08	6:33	7:13	8:28	10:28	12:28	14:32	15:32	16:32	17:32	18:32	19:26	21:06	22:26	5:54	7:19	9:59	11:59	13:59	15:59	18:19	19:24
26	Chlumeck, žel. přejezd 1, 2	×	6:12	6:37	7:17	8:32	10:32	12:32	14:36	15:36	16:36	17:36	18:36	19:30	21:10	22:30	5:58	7:23	10:03	12:03	14:03	16:03	18:23	19:28
25	Chlumeck 1, 2		6:14	6:39	7:19	8:34	10:34	12:34	14:38	15:38	16:38	17:38	18:38	19:32	21:12	22:32	6:00	7:25	10:05	12:05	14:05	16:05	18:25	19:30
24	Přestanov 1		6:18	6:43	7:23	8:38	10:38	12:38	14:42	15:42	16:42	17:42	18:42	19:36	...	22:36	6:04	7:29	10:09	12:09	14:09	16:09	18:29	19:34
23	Krupka, Soběchleby 1		6:21	6:46	7:26	8:41	10:41	12:41	14:45	15:45	16:45	17:45	18:44	19:38	...	22:38	6:06	7:31	10:12	12:12	14:12	16:12	18:32	19:37
22	Krupka, rozcestí 1	×	6:23	6:48	7:28	8:43	10:43	12:43	14:47	15:47	16:47	17:47	18:46	19:40	...	22:40	6:08	7:33	10:14	12:14	14:14	16:14	18:34	19:39
21	Krupka, prům. zóna III 1		<	<	<	<	<	<	<	<	<	<	<	<	...	<	<	<	<	<	<	<	<	<
20	Krupka, rozcestí 1	×	<	<	<	<	<	<	<	<	<	<	<	<	...	<	<	<	<	<	<	<	<	<
19	Krupka, prům. zóna I 1		<	<	<	<	<	<	<	<	<	<	<	<	...	<	<	<	<	<	<	<	<	<
18	Srbice 1		6:25	<	<	<	<	<	<	<	<	<	<	<	...	<	6:10	<	<	<	<	<	<	<
17	Teplice, Olympia 1	♿	<	6:50	7:30	8:45	10:45	12:45	14:49	15:49	16:49	17:49	18:48	19:42	...	22:42	<	7:35	10:16	12:16	14:16	16:16	18:36	19:41
16	Teplice, Trnovany, čerp. st. 1		6:28	6:54	7:34	8:49	10:49	12:49	14:53	15:53	16:53	...	18:51	22:45	6:13	7:38	10:20	12:20	14:20	16:20	18:40	19:45
15	Teplice, Trnovany 1		6:29	6:55	7:35	8:50	10:50	12:50	14:54	15:54	16:54	...	18:52	22:46	6:14	7:39	10:21	12:21	14:21	16:21	18:41	19:46
14	Teplice, Trnovany, Policie ČR 1		6:31	6:57	7:37	8:52	10:52	12:52	14:56	15:56	16:56	...	18:54	22:48	6:16	7:41	10:23	12:23	14:23	16:23	18:43	19:48
13	Teplice, U Vlastního krbu 1		<	<	<	<	<	<	<	<	<	...	<	<	<	<	<	<	<	<	<	<
12	Teplice, Masarykova 1	♿	<	<	<	8:55	10:55	12:55	<	<	<	...	18:56	22:50	6:18	7:43	10:26	12:26	14:26	16:26	18:46	19:51
11	Teplice, Hotel de Saxe 1	♿	<	<	<	8:56	10:56	12:56	<	<	<	...	18:57	22:51	6:19	7:44	10:27	12:27	14:27	16:27	18:47	19:52
10	Teplice, Hlavní nádraží 1	♿	6:33	6:59	7:39	<	<	<	14:58	15:58	16:58	...	<	<	<	<	<	<	<	<	<	<
9	Teplice, Benešovo náměstí 1	♿	<	<	<	8:58	10:58	12:58	<	<	<	...	18:59	22:53	6:21	7:46	10:29	12:29	14:29	16:29	18:49	19:54
8	Teplice, Alejní 1	♿	6:36	7:02	7:42	15:01	16:01	17:01
7	Teplice, Zámecká zahrada 1	♿	6:37	7:03	7:43	15:02	16:02	17:02
6	Teplice, Mariánský dvůr 1	♿	6:39	7:05	7:45	15:04	16:04	17:04
5	Teplice, Nemocnice 1	♿	6:40	7:06	7:46	15:05	16:05	17:05
4	Teplice, Řetenice, Perla 1	♿	6:41
3	Teplice, Řetenice, sídliště 1		6:42
2	Teplice, Řetenice, Sklářská 1	♿	6:43
1	Teplice, Řetenice, Tolstého 1	příjezd	6:44

Poznámky:

- ☒ = jede v pracovní den
- ☒ = jede v sobotu, v neděli a ve státem uznaný svátek
- ♿ = zastávka je bezbariérově přístupná
- ×
- ♿ = zastávka je jen na znamení nebo požádání
- ♿ = přestup na vlak

148

Teplice - Krupka,Bohosudov - Krupka,Unčín - Krupka,Soběchleby - Přestanov - Chlumeč



Ústecký kraj

linka č. 585148 Teplice - Krupka,Bohosudov - Krupka,Unčín - Krupka,Soběchleby - Přestanov - Chlumeč

Platí od 1.7.2012 do 8.12.2012

Přpravu zajišťuje: Veolia Transport Teplice s.r.o., E. Dvořákové 70, 415 01 Teplice, tel.: 417 539 443

<http://doprava.kr-ustecky.cz>

TČ	seznam zastávek	PRACOVNÍ DNY																		SOBOTY A NEDELE						
		51 ☼	1 ☼	3 ☼	5 ☼	7 ☼	9 ☼	11 ☼	13 ☼	15 ☼	17 ☼	19 ☼	21 ☼	23 ☼	25 ☼	27 ☼	29 ☼	31 ☼	33 ☼	35 ☼	301 Ⓢ	303 Ⓢ	305 Ⓢ	307 Ⓢ	309 Ⓢ	
1	Teplice,,Benešovo náměstí 1	odjezd	4:43	5:03	5:57	6:54	7:22	8:21	12:29	12:54	13:54	14:54	15:54	16:54	17:59	18:29	...	19:40	...	21:30	...	5:00	6:30	...	20:55	21:30
2	Teplice,,Hlavní nádraží 1	☼	4:44	5:04	5:59	6:56	7:24	8:22	12:31	12:56	13:56	14:56	15:56	16:56	18:00	18:30	...	19:41	...	21:31	...	5:01	6:31	...	20:56	21:31
3	Teplice,,Hotel de Saxe 1	♿	<	<	<	<	<	<	<	<	<	<	<	<	<	<	...	<	...	<	...	<	<	...	<	<
4	Teplice,,Masarykova 1	♿	<	<	<	<	<	<	<	<	<	<	<	<	<	<	...	<	...	<	...	<	<	...	<	<
5	Teplice,,U Vlastního krbu 1		4:45	5:05	6:00	6:57	7:25	8:23	12:32	12:57	13:57	14:57	15:57	16:57	18:01	18:31	...	19:42	...	21:32	...	5:02	6:32	...	20:57	21:32
6	Teplice,Trnovany,Policie ČR 1	♿	4:46	5:06	6:01	6:58	7:26	8:24	12:33	12:58	13:58	14:58	15:58	16:58	18:02	18:32	...	19:43	...	21:33	...	5:03	6:33	...	20:58	21:33
7	Teplice,Trnovany 1		4:47	5:07	6:02	6:59	7:27	8:25	12:34	12:59	13:59	14:59	15:59	16:59	18:03	18:33	...	19:44	...	21:34	...	5:04	6:34	...	20:59	21:34
8	Teplice,Trnovany,čerp.st. 1		4:48	5:08	6:03	7:00	7:28	8:26	12:35	13:00	14:00	15:00	16:00	17:00	18:04	18:34	...	19:45	...	21:35	...	5:05	6:35	...	21:00	21:35
9	Teplice,,Olympia 1	♿	<	<	<	7:04	<	8:30	12:39	13:04	14:04	15:04	16:04	17:04	18:08	18:38	19:09	19:49	21:06	<	22:15	<	<	19:07	21:04	<
10	Srbice 1		4:51	5:11	6:06	<	7:31	<	<	<	<	<	<	<	<	<	<	<	<	21:38	<	5:08	6:38	<	<	21:38
11	Krupka,,prům.zóna I 1		<	<	6:08	<	7:33	8:34	<	<	14:08	15:08	16:08	17:08	<	<	<	<	<	21:40	22:19	<	<	<	<	21:40
12	Krupka,,rozcestí 1	×	<	5:13	6:10	7:07	7:35	8:36	12:42	13:07	14:10	15:10	16:10	17:10	18:11	18:41	19:12	<	21:09	21:42	22:21	5:10	6:40	<	<	21:42
13	Krupka,,prům.zóna III 1		<	5:15	6:12	7:09	7:37	8:38	12:44	13:09	14:12	15:12	16:12	17:12	18:13	18:43	19:14	<	21:11	21:44	22:23	5:12	6:42	<	<	21:44
14	Krupka,,rozcestí 1	×	4:52	5:18	6:15	7:12	7:40	...	12:47	13:12	14:15	15:15	16:15	17:15	18:16	18:46	19:17	19:52	21:14	21:47	22:26	5:15	6:45	19:10	21:07	21:47
15	Krupka,,prům.zóna II 1	×	4:53	5:19	6:16	7:13	7:41	...	12:48	13:13	14:16	15:16	16:16	17:16	18:17	18:47	19:18	19:53	21:15	21:48	22:27	5:16	6:46	19:11	21:08	21:48
16	Krupka,Bohosudov,žel.přejezd 1	☼	4:54	5:20	6:17	7:14	7:42	...	12:49	13:14	14:17	15:17	16:17	17:17	18:18	18:48	19:19	19:54	21:16	...	22:28	21:09	...
17	Krupka,,sídlíště 1	×	4:56	5:22	6:20	7:17	7:45	...	12:52	13:17	14:20	15:20	16:20	17:20	18:20	18:50	19:21	19:56	21:18	...	22:30	21:11	...
18	Krupka,,škola 1		<	<	<	<	<	...	<	<	<	<	<	<	<	<	<	<	21:20	...	22:32	<	...
19	Krupka,,U plovárny 1		<	<	<	<	<	...	<	<	<	<	<	<	<	<	<	<	21:21	...	22:33	<	...
20	Krupka,Bohosudov,MěÚ 1		4:57	5:23	6:22	7:19	7:47	...	12:54	13:19	14:22	15:22	16:22	17:22	18:21	18:51	19:22	19:57	21:22	...	22:34	21:12	...
21	Krupka,Bohosudov,Komenského 1		4:59	5:25	6:24	7:21	7:49	...	12:56	13:21	14:24	15:24	16:24	17:24	18:23	18:53	19:24	19:59	21:24	...	22:36	21:14	...
22	Krupka,Maršov,škola 1		5:00	5:26	6:25	7:22	7:50	...	12:57	13:22	14:25	15:25	16:25	17:25	18:24	18:54	19:25	20:00	21:25	...	22:37	21:15	...
23	Krupka,Unčín,U parku 1		5:02	5:28	6:27	7:24	7:52	...	12:59	13:24	14:27	15:27	16:27	17:27	18:26	18:56	19:27	20:02	21:27	...	22:39	21:17	...
24	Krupka,Unčín,U Lípy 1		5:03	5:29	6:28	7:25	7:53	...	13:00	13:25	14:28	15:28	16:28	17:28	18:27	18:57	19:28	20:03	21:28	...	22:40	21:18	...
25	Krupka,Soběchleby,hostinec 1		...	5:32	6:31	7:28	7:56	...	13:03	13:28	14:31	15:31	16:31	17:31	18:30	19:00	19:31	20:06	21:31	...	22:43	21:21	...
26	Krupka,Soběchleby 1		...	<	<	7:29	7:57	...	<	13:29	14:32	15:32	16:32	17:32	18:31	19:01	<	<	<	...	22:44	<	...
27	Krupka,Soběchleby,točna 1		...	<	<	...	7:58	...	<	13:30	14:33	15:33	16:33	17:33	18:32	...	<	<	<	<	...
28	Přestanov 1	↓	...	5:35	6:34	13:06	19:34	20:09	21:34	21:24	...
29	Chlumeč 1	příjezd	...	5:39	6:38	13:10	19:38	20:13	21:38	21:28	...

Poznámky:

- ☼ = jede v pracovní den
- Ⓢ = jede v sobotu, v neděli a ve státem uznaný svátek
- ♿ = zastávka je bezbariérově přístupná
- ×
- ☼ = zastávka je jen na znamení nebo požádání
- ☼ = přestup na vlak

148

Teplice - Krupka, Bohosudov - Krupka, Unčín - Krupka, Soběchleby - Přestanov - Chlumec

Ústecký kraj
linka č. 585148 Teplice - Krupka, Bohosudov - Krupka, Unčín - Krupka, Soběchleby - Přestanov - Chlumec
Platí od 1.7.2012 do 8.12.2012
Přepravu zajišťuje: Veolia Transport Teplice s.r.o., E. Dvořákové 70, 415 01 Teplice, tel.: 417 539 443
<http://doprava.kr-ustecky.cz>

TČ	seznam zastávek	PRACOVNÍ DNY																		SOBOTY A NEDĚLE			
		2	4	6	8	10	12	14	16	18	20	22	24	26	28	30	32	34	36	302	304	306	
29	Chlumec 1	odjezd	5:45	6:40	7:15	17:15	...	18:15	...	19:43	20:23	...	21:16	21:51	21:18
28	Přestanov 1		5:49	6:44	7:19	17:19	...	18:19	...	19:47	20:27	...	21:20	21:55	21:22
27	Krupka, Soběchleby, točna 1		<	<	<	8:06	13:50	14:50	15:50	16:50	<	17:50	<	18:50	<	<	...	<	<	<
26	Krupka, Soběchleby 1		<	<	<	8:07	13:51	14:51	15:51	16:51	<	17:51	<	18:51	<	<	...	<	<	<
25	Krupka, Soběchleby, hostinec 1		5:52	6:47	7:22	8:08	13:52	14:52	15:52	16:52	17:22	17:52	18:22	18:52	19:50	20:30	...	21:23	21:58	21:25
24	Krupka, Unčín, U Lípy 1		5:55	6:50	7:25	8:11	13:55	14:55	15:55	16:55	17:25	17:55	18:25	18:55	19:53	20:33	...	21:26	22:01	21:28
23	Krupka, Unčín, U parku 1		5:56	6:51	7:26	8:12	13:56	14:56	15:56	16:56	17:26	17:56	18:26	18:56	...	20:34	...	21:27	22:02	21:29
22	Krupka, Maršov, škola 1		5:58	6:53	7:28	8:14	13:58	14:58	15:58	16:58	17:28	17:58	18:28	18:58	...	20:36	...	21:29	22:04	21:31
21	Krupka, Bohosudov, Komenského 1		6:00	6:55	7:30	8:16	14:00	15:00	16:00	17:00	17:30	18:00	18:30	19:00	...	20:37	...	21:30	22:05	21:32
20	Krupka, Bohosudov, MěÚ 1		6:02	6:57	7:32	8:18	14:02	15:02	16:02	17:02	17:32	18:02	18:32	19:02	...	20:39	...	21:32	22:07	21:34
19	Krupka, U plovárny 1		<	<	7:34	<	<	<	<	<	17:34	<	<	19:04	...	20:40	...	21:33	<	<	
18	Krupka, škola 1		<	<	7:36	<	<	<	<	<	17:36	<	<	19:06	...	20:42	...	21:35	<	22:15	...	<	
17	Krupka, sídliště 1		6:04	6:59	7:38	8:20	14:04	15:04	16:04	17:04	17:38	18:04	18:34	19:08	...	20:43	...	21:36	22:08	22:16	...	21:35	
16	Krupka, Bohosudov, žel. přejezd 1	×	6:07	7:02	7:41	8:23	14:07	15:07	16:07	17:07	17:41	18:07	18:37	19:11	...	20:45	...	21:38	22:10	22:18	...	21:37	
15	Krupka, prům. zóna II 1	×	6:08	7:03	7:42	8:24	14:08	15:08	16:08	17:08	17:42	18:08	18:38	19:12	...	20:46	...	21:39	22:11	22:19	7:11	19:11	21:38
14	Krupka, rozcestí 1	×	6:09	7:04	7:43	8:25	14:09	15:09	16:09	17:09	17:43	18:09	18:39	19:13	...	20:47	...	21:40	22:12	22:20	7:12	19:12	21:39
13	Krupka, prům. zóna III 1		6:12	7:07	7:46	8:28	14:12	15:12	16:12	17:12	17:46	18:12	18:42	19:16	...	<	21:10	21:43	22:15	<	7:15	19:15	21:42
12	Krupka, rozcestí 1	×	6:14	7:09	7:48	8:30	14:14	15:14	16:14	17:14	17:48	18:14	18:44	19:18	...	<	21:12	21:45	22:17	<	7:17	19:17	21:44
11	Krupka, prům. zóna I 1		6:15	<	7:49	8:31	14:15	<	16:15	17:15	<	<	<	<	...	<	<	21:46	<	22:21	<	<	21:45
10	Srbice 1		6:18	<	<	<	<	<	<	<	<	<	<	<	...	<	<	<	<	22:23	7:19	<	<
9	Teplice, Olympia 1	♿	<	7:11	7:52	8:34	14:18	15:16	16:18	17:18	17:50	18:16	18:46	19:20	...	20:49	21:14	21:49	22:19	<	<	19:19	21:48
8	Teplice, Trnovany, čerp. st. 1		6:21	7:15	7:56	8:38	14:22	15:20	16:22	17:22	17:54	18:20	...	19:24	22:22	22:26	7:22
7	Teplice, Trnovany 1		6:22	7:16	7:57	8:39	14:23	15:21	16:23	17:23	17:55	18:21	...	19:25	22:23	22:27	7:23
6	Teplice, Trnovany, Policie ČR 1		6:24	7:18	7:59	8:41	14:25	15:23	16:25	17:25	17:57	18:23	...	19:27	22:25	22:29	7:25
5	Teplice, U Vlastního krbu 1		<	<	<	<	<	<	<	<	<	<	<	...	<	<	<	<
4	Teplice, Masarykova 1	♿	6:27	7:21	8:02	8:44	14:28	15:26	16:28	17:28	18:00	18:26	...	19:30	22:27	22:31	7:27
3	Teplice, Hotel de Saxe 1	♿	6:28	7:22	8:03	8:45	14:29	15:27	16:29	17:29	18:01	18:27	...	19:31	22:28	22:32	7:28
2	Teplice, Hlavní nádraží 1	♿	<	<	<	<	<	<	<	<	<	<	...	<	<	<	<
1	Teplice, Benešovo náměstí 1	příjezd	6:30	7:24	8:05	8:47	14:31	15:29	16:31	17:31	18:03	18:29	...	19:33	22:30	22:34	7:30

Poznámky:

- ☼ = jede v pracovní den
- Ⓢ = jede v sobotu, v neděli a ve státem uznaný svátek
- ♿ = zastávka je bezbariérově přístupná
- ×
- × = zastávka je jen na znamení nebo požádání
- ♿ = přestup na vlak

Předběžný odborný odhad prokazatelné ztráty

V **části A** je uveden předběžný odborný odhad prokazatelné ztráty, který se uplatní pro rok 2012.

V **části B** je uveden předběžný odborný odhad prokazatelné ztráty, který se uplatní pro rok 2013 a 2014.

Předběžný odborný odhad prokazatelné ztráty

Příloha č. 2A

Příměstská doprava Teplice	22	Teplice - Košťany - Dubí,Mstišov - Košťany,Střelná - Hrob - Mikulov - Moldava,Nové Město - Moldava	304	38,75	16,61	30,6	304	S	114	3 488,40	77 233,18
Příměstská doprava Teplice	22	Teplice - Košťany - Dubí,Mstišov - Košťany,Střelná - Hrob - Mikulov - Moldava,Nové Město - Moldava	305	38,75	16,61	30,0	305	S	114	3 420,00	75 718,80
Příměstská doprava Teplice	22	Teplice - Košťany - Dubí,Mstišov - Košťany,Střelná - Hrob - Mikulov - Moldava,Nové Město - Moldava	306	38,75	16,61	30,6	306	S	114	3 488,40	77 233,18
Příměstská doprava Teplice	23	Proboštov - Novosedlice - Teplice - Modlany,Drahkov - Modlany,Kvítkov - Modlany,Suché - Modlany,Věštany - Modlany - Srbsice	1	38,75	16,61	12,1	1	X	252	3 049,20	67 509,29
Příměstská doprava Teplice	23	Proboštov - Novosedlice - Teplice - Modlany,Drahkov - Modlany,Kvítkov - Modlany,Suché - Modlany,Věštany - Modlany - Srbsice	2	38,75	16,61	10,9	2	X	252	2 746,80	60 814,15
Příměstská doprava Teplice	23	Proboštov - Novosedlice - Teplice - Modlany,Drahkov - Modlany,Kvítkov - Modlany,Suché - Modlany,Věštany - Modlany - Srbsice	3	38,75	16,61	6,9	3	X	252	1 738,80	38 497,03
Příměstská doprava Teplice	23	Proboštov - Novosedlice - Teplice - Modlany,Drahkov - Modlany,Kvítkov - Modlany,Suché - Modlany,Věštany - Modlany - Srbsice	4	38,75	16,61	12,7	4	X	252	3 200,40	70 856,86
Příměstská doprava Teplice	23	Proboštov - Novosedlice - Teplice - Modlany,Drahkov - Modlany,Kvítkov - Modlany,Suché - Modlany,Věštany - Modlany - Srbsice	5	38,75	16,61	6,9	5	X	252	1 738,80	38 497,03
Příměstská doprava Teplice	23	Proboštov - Novosedlice - Teplice - Modlany,Drahkov - Modlany,Kvítkov - Modlany,Suché - Modlany,Věštany - Modlany - Srbsice	6	38,75	16,61	9,6	6	X	252	2 494,80	55 234,87
Příměstská doprava Teplice	23	Proboštov - Novosedlice - Teplice - Modlany,Drahkov - Modlany,Kvítkov - Modlany,Suché - Modlany,Věštany - Modlany - Srbsice	7	38,75	16,61	10,6	7	X	252	2 671,20	59 140,37
Příměstská doprava Teplice	23	Proboštov - Novosedlice - Teplice - Modlany,Drahkov - Modlany,Kvítkov - Modlany,Suché - Modlany,Věštany - Modlany - Srbsice	8	38,75	16,61	6,3	8	X	252	1 587,60	35 149,46
Příměstská doprava Teplice	23	Proboštov - Novosedlice - Teplice - Modlany,Drahkov - Modlany,Kvítkov - Modlany,Suché - Modlany,Věštany - Modlany - Srbsice	9	38,75	16,61	10,6	9	X	252	2 671,20	59 140,37
Příměstská doprava Teplice	23	Proboštov - Novosedlice - Teplice - Modlany,Drahkov - Modlany,Kvítkov - Modlany,Suché - Modlany,Věštany - Modlany - Srbsice	10	38,75	16,61	6,3	10	X	252	1 587,60	35 149,46
Příměstská doprava Teplice	23	Proboštov - Novosedlice - Teplice - Modlany,Drahkov - Modlany,Kvítkov - Modlany,Suché - Modlany,Věštany - Modlany - Srbsice	11	38,75	16,61	10,6	11	X	252	2 671,20	59 140,37
Příměstská doprava Teplice	23	Proboštov - Novosedlice - Teplice - Modlany,Drahkov - Modlany,Kvítkov - Modlany,Suché - Modlany,Věštany - Modlany - Srbsice	12	38,75	16,61	9,9	12	X	252	2 494,80	55 234,87
Příměstská doprava Teplice	23	Proboštov - Novosedlice - Teplice - Modlany,Drahkov - Modlany,Kvítkov - Modlany,Suché - Modlany,Věštany - Modlany - Srbsice	13	38,75	16,61	8,4	13	X	252	2 116,80	46 865,95
Příměstská doprava Teplice	23	Proboštov - Novosedlice - Teplice - Modlany,Drahkov - Modlany,Kvítkov - Modlany,Suché - Modlany,Věštany - Modlany - Srbsice	14	38,75	16,61	9,9	14	X	252	2 494,80	55 234,87
Příměstská doprava Teplice	23	Proboštov - Novosedlice - Teplice - Modlany,Drahkov - Modlany,Kvítkov - Modlany,Suché - Modlany,Věštany - Modlany - Srbsice	16	38,75	16,61	8,1	16	X	252	2 041,20	45 192,17
Příměstská doprava Teplice	24	Teplice - Novosedlice - Proboštov - Krupka,Vrchoslav - Krupka - Krupka,Bohosudov	1	38,75	16,61	9,1	1	X	252	2 293,20	50 771,45
Příměstská doprava Teplice	25	Teplice - Krupka,Bohosudov - Krupka,Uhčín - Krupka,Soběchleby - Přestanov - Chlumec	1	38,75	16,61	17,0	1	X	252	4 284,00	94 847,76
Příměstská doprava Teplice	25	Teplice - Krupka,Bohosudov - Krupka,Uhčín - Krupka,Soběchleby - Přestanov - Chlumec	2	38,75	16,61	18,2	2	X	252	4 586,40	101 542,90
Příměstská doprava Teplice	25	Teplice - Krupka,Bohosudov - Krupka,Uhčín - Krupka,Soběchleby - Přestanov - Chlumec	3	38,75	16,61	17,7	3	X	252	4 460,40	98 753,26
Příměstská doprava Teplice	25	Teplice - Krupka,Bohosudov - Krupka,Uhčín - Krupka,Soběchleby - Přestanov - Chlumec	4	38,75	16,61	18,3	4	X	252	4 611,60	102 100,82
Příměstská doprava Teplice	25	Teplice - Krupka,Bohosudov - Krupka,Uhčín - Krupka,Soběchleby - Přestanov - Chlumec	5	38,75	16,61	14,0	5	X	252	3 528,00	78 109,92
Příměstská doprava Teplice	25	Teplice - Krupka,Bohosudov - Krupka,Uhčín - Krupka,Soběchleby - Přestanov - Chlumec	6	38,75	16,61	20,1	6	X	252	5 065,20	112 143,53
Příměstská doprava Teplice	25	Teplice - Krupka,Bohosudov - Krupka,Uhčín - Krupka,Soběchleby - Přestanov - Chlumec	7	38,75	16,61	14,1	7	X	252	3 553,20	78 667,85
Příměstská doprava Teplice	25	Teplice - Krupka,Bohosudov - Krupka,Uhčín - Krupka,Soběchleby - Přestanov - Chlumec	8	38,75	16,61	15,3	8	X	252	3 855,60	85 362,98
Příměstská doprava Teplice	25	Teplice - Krupka,Bohosudov - Krupka,Uhčín - Krupka,Soběchleby - Přestanov - Chlumec	9	38,75	16,61	6,8	9	X	252	1 713,60	37 939,10
Příměstská doprava Teplice	25	Teplice - Krupka,Bohosudov - Krupka,Uhčín - Krupka,Soběchleby - Přestanov - Chlumec	10	38,75	16,61	15,3	10	X	252	3 855,60	85 362,98
Příměstská doprava Teplice	25	Teplice - Krupka,Bohosudov - Krupka,Uhčín - Krupka,Soběchleby - Přestanov - Chlumec	11	38,75	16,61	17,8	11	X	252	4 485,60	99 311,18
Příměstská doprava Teplice	25	Teplice - Krupka,Bohosudov - Krupka,Uhčín - Krupka,Soběchleby - Přestanov - Chlumec	12	38,75	16,61	14,7	12	X	252	3 704,40	82 015,42
Příměstská doprava Teplice	25	Teplice - Krupka,Bohosudov - Krupka,Uhčín - Krupka,Soběchleby - Přestanov - Chlumec	13	38,75	16,61	14,2	13	X	252	3 578,40	79 225,78
Příměstská doprava Teplice	25	Teplice - Krupka,Bohosudov - Krupka,Uhčín - Krupka,Soběchleby - Přestanov - Chlumec	14	38,75	16,61	15,3	14	X	252	3 855,60	85 362,98
Příměstská doprava Teplice	25	Teplice - Krupka,Bohosudov - Krupka,Uhčín - Krupka,Soběchleby - Přestanov - Chlumec	15	38,75	16,61	14,9	15	X	252	3 754,80	83 131,27
Příměstská doprava Teplice	25	Teplice - Krupka,Bohosudov - Krupka,Uhčín - Krupka,Soběchleby - Přestanov - Chlumec	16	38,75	16,61	15,3	16	X	252	3 855,60	85 362,98
Příměstská doprava Teplice	25	Teplice - Krupka,Bohosudov - Krupka,Uhčín - Krupka,Soběchleby - Přestanov - Chlumec	17	38,75	16,61	14,9	17	X	252	3 754,80	83 131,27
Příměstská doprava Teplice	25	Teplice - Krupka,Bohosudov - Krupka,Uhčín - Krupka,Soběchleby - Přestanov - Chlumec	18	38,75	16,61	19,5	18	X	252	4 914,00	108 795,96
Příměstská doprava Teplice	25	Teplice - Krupka,Bohosudov - Krupka,Uhčín - Krupka,Soběchleby - Přestanov - Chlumec	19	38,75	16,61	14,9	19	X	252	3 754,80	83 131,27
Příměstská doprava Teplice	25	Teplice - Krupka,Bohosudov - Krupka,Uhčín - Krupka,Soběchleby - Přestanov - Chlumec	20	38,75	16,61	14,7	20	X	252	3 704,40	82 015,42
Příměstská doprava Teplice	25	Teplice - Krupka,Bohosudov - Krupka,Uhčín - Krupka,Soběchleby - Přestanov - Chlumec	21	38,75	16,61	14,9	21	X	252	3 754,80	83 131,27
Příměstská doprava Teplice	25	Teplice - Krupka,Bohosudov - Krupka,Uhčín - Krupka,Soběchleby - Přestanov - Chlumec	22	38,75	16,61	13,8	22	X	252	3 477,60	76 994,06
Příměstská doprava Teplice	25	Teplice - Krupka,Bohosudov - Krupka,Uhčín - Krupka,Soběchleby - Přestanov - Chlumec	23	38,75	16,61	14,2	23	X	252	3 578,40	79 225,78
Příměstská doprava Teplice	25	Teplice - Krupka,Bohosudov - Krupka,Uhčín - Krupka,Soběchleby - Přestanov - Chlumec	24	38,75	16,61	15,9	24	X	252	4 006,80	88 710,55
Příměstská doprava Teplice	25	Teplice - Krupka,Bohosudov - Krupka,Uhčín - Krupka,Soběchleby - Přestanov - Chlumec	25	38,75	16,61	14,0	25	X	252	3 528,00	78 109,92
Příměstská doprava Teplice	25	Teplice - Krupka,Bohosudov - Krupka,Uhčín - Krupka,Soběchleby - Přestanov - Chlumec	26	38,75	16,61	5,9	26	X	252	1 486,80	32 917,75
Příměstská doprava Teplice	25	Teplice - Krupka,Bohosudov - Krupka,Uhčín - Krupka,Soběchleby - Přestanov - Chlumec	27	38,75	16,61	13,8	27	X	252	3 477,60	76 994,06
Příměstská doprava Teplice	25	Teplice - Krupka,Bohosudov - Krupka,Uhčín - Krupka,Soběchleby - Přestanov - Chlumec	28	38,75	16,61	13,3	28	X	252	3 351,60	74 204,42
Příměstská doprava Teplice	25	Teplice - Krupka,Bohosudov - Krupka,Uhčín - Krupka,Soběchleby - Přestanov - Chlumec	29	38,75	16,61	16,3	29	X	252	4 107,60	90 942,26
Příměstská doprava Teplice	25	Teplice - Krupka,Bohosudov - Krupka,Uhčín - Krupka,Soběchleby - Přestanov - Chlumec	30	38,75	16,61	2,1	30	X	252	529,20	11 716,49
Příměstská doprava Teplice	25	Teplice - Krupka,Bohosudov - Krupka,Uhčín - Krupka,Soběchleby - Přestanov - Chlumec	31	38,75	16,61	14,9	31	X	252	3 754,80	83 131,27
Příměstská doprava Teplice	25	Teplice - Krupka,Bohosudov - Krupka,Uhčín - Krupka,Soběchleby - Přestanov - Chlumec	32	38,75	16,61	15,6	32	X	252	3 931,20	87 036,77
Příměstská doprava Teplice	25	Teplice - Krupka,Bohosudov - Krupka,Uhčín - Krupka,Soběchleby - Přestanov - Chlumec	33	38,75	16,61	7,4	33	X	252	1 864,80	41 286,67
Příměstská doprava Teplice	25	Teplice - Krupka,Bohosudov - Krupka,Uhčín - Krupka,Soběchleby - Přestanov - Chlumec	34	38,75	16,61	18,3	34	X	252	4 611,60	102 100,82
Příměstská doprava Teplice	25	Teplice - Krupka,Bohosudov - Krupka,Uhčín - Krupka,Soběchleby - Přestanov - Chlumec	35	38,75	16,61	11,8	35	X	252	2 973,60	65 835,50
Příměstská doprava Teplice	25	Teplice - Krupka,Bohosudov - Krupka,Uhčín - Krupka,Soběchleby - Přestanov - Chlumec	36	38,75	16,61	9,0	36	X	252	2 268,00	50 213,52
Příměstská doprava Teplice	25	Teplice - Krupka,Bohosudov - Krupka,Uhčín - Krupka,Soběchleby - Přestanov - Chlumec	51	38,75	16,61	9,6	36	X	125	1 200,00	26 568,00
Příměstská doprava Teplice	25	Teplice - Krupka,Bohosudov - Krupka,Uhčín - Krupka,Soběchleby - Přestanov - Chlumec	301	38,75	16,61	5,3	301	S	55	291,50	6 453,81
Příměstská doprava Teplice	25	Teplice - Krupka,Bohosudov - Krupka,Uhčín - Krupka,Soběchleby - Přestanov - Chlumec	301	38,75	16,61	6,7	301	S	59	395,30	8 751,94
Příměstská doprava Teplice	25	Teplice - Krupka,Bohosudov - Krupka,Uhčín - Krupka,Soběchleby - Přestanov - Chlumec	302	38,75	16,61	7,2	302	S	114	820,80	18 172,51
Příměstská doprava Teplice	25	Teplice - Krupka,Bohosudov - Krupka,Uhčín - Krupka,Soběchleby - Přestanov - Chlumec	303	38,75	16,61	6,7	303	S	114	763,80	16 910,53
Příměstská doprava Teplice	25	Teplice - Krupka,Bohosudov - Krupka,Uhčín - Krupka,Soběchleby - Přestanov - Chlumec	304	38,75	16,61	3,5	304	S	114	399,00	8 833,86
Příměstská doprava Teplice	25	Teplice - Krupka,Bohosudov - Krupka,Uhčín - Krupka,Soběchleby - Přestanov - Chlumec	305	38,75	16,61	2,0	305	S	114	228,00	5 047,92
Příměstská doprava Teplice	25	Teplice - Krupka,Bohosudov - Krupka,Uhčín - Krupka,Soběchleby - Přestanov - Chlumec	306	38,75	16,61	14,4	306	S	114	1 641,60	36 345,02
Příměstská doprava Teplice	25	Teplice - Krupka,Bohosudov - Krupka,Uhčín - Krupka,Soběchleby - Přestanov - Chlumec	307	38,75	16,61	16,3	307	S	114	1 858,20	41 140,55
Příměstská doprava Teplice	25	Teplice - Krupka,Bohosudov - Krupka,Uhčín - Krupka,Soběchleby - Přestanov - Chlumec	309	38,75	16,61	7,4	309	S	114	843,60	18 677,30
Celkem za oblast										2 686 177,90	59 471 978,71

Předběžný odborný odhad prokazatelné ztráty

Níže je uveden předběžný odborný odhad prokazatelné ztráty, který se uplatní pro každý z jednotlivých roků Doby plnění.

Oblast	Číslo linky v oblasti	Název linky	Číslo spoje	Cena v Kč/km	Odhad tržby v Kč/km	Délka spoje v ZDO v km	Počet spojů za rok	Výkon km za rok	Předběžný odborný odhad prokazatelné ztráty	Poznámka	
											(1)
Příměstská doprava Teplice	01	Teplice - Dubi, Pozorka - Dubi, Mětišov - Košťany, Střelná - Hrob - Mikulov	1	38,75	16,61	11,3	1	X	252	2 847,60	63 045,86
Příměstská doprava Teplice	01	Teplice - Dubi, Pozorka - Dubi, Mětišov - Košťany, Střelná - Hrob - Mikulov	2	38,75	16,61	6,7	2	X	252	1 688,40	37 381,18
Příměstská doprava Teplice	01	Teplice - Dubi, Pozorka - Dubi, Mětišov - Košťany, Střelná - Hrob - Mikulov	3	38,75	16,61	15,4	3	X	252	3 880,80	85 920,91
Příměstská doprava Teplice	01	Teplice - Dubi, Pozorka - Dubi, Mětišov - Košťany, Střelná - Hrob - Mikulov	4	38,75	16,61	3,5	4	X	252	882,00	19 527,48
Příměstská doprava Teplice	01	Teplice - Dubi, Pozorka - Dubi, Mětišov - Košťany, Střelná - Hrob - Mikulov	5	38,75	16,61	5,8	5	X	252	1 461,60	32 359,82
Příměstská doprava Teplice	01	Teplice - Dubi, Pozorka - Dubi, Mětišov - Košťany, Střelná - Hrob - Mikulov	6	38,75	16,61	13,2	6	X	252	3 328,40	73 646,50
Příměstská doprava Teplice	01	Teplice - Dubi, Pozorka - Dubi, Mětišov - Košťany, Střelná - Hrob - Mikulov	7	38,75	16,61	11,3	7	X	252	2 847,60	63 045,86
Příměstská doprava Teplice	01	Teplice - Dubi, Pozorka - Dubi, Mětišov - Košťany, Střelná - Hrob - Mikulov	8	38,75	16,61	3,5	8	X	252	882,00	19 527,48
Příměstská doprava Teplice	01	Teplice - Dubi, Pozorka - Dubi, Mětišov - Košťany, Střelná - Hrob - Mikulov	9	38,75	16,61	5,8	9	X	252	1 461,60	32 359,82
Příměstská doprava Teplice	01	Teplice - Dubi, Pozorka - Dubi, Mětišov - Košťany, Střelná - Hrob - Mikulov	10	38,75	16,61	9,1	10	X	252	2 293,20	50 771,45
Příměstská doprava Teplice	01	Teplice - Dubi, Pozorka - Dubi, Mětišov - Košťany, Střelná - Hrob - Mikulov	11	38,75	16,61	11,3	11	X	252	2 847,60	63 045,86
Příměstská doprava Teplice	01	Teplice - Dubi, Pozorka - Dubi, Mětišov - Košťany, Střelná - Hrob - Mikulov	12	38,75	16,61	3,5	12	X	252	882,00	19 527,48
Příměstská doprava Teplice	01	Teplice - Dubi, Pozorka - Dubi, Mětišov - Košťany, Střelná - Hrob - Mikulov	13	38,75	16,61	11,3	13	X	252	2 847,60	63 045,86
Příměstská doprava Teplice	01	Teplice - Dubi, Pozorka - Dubi, Mětišov - Košťany, Střelná - Hrob - Mikulov	14	38,75	16,61	9,1	14	X	252	2 293,20	50 771,45
Příměstská doprava Teplice	01	Teplice - Dubi, Pozorka - Dubi, Mětišov - Košťany, Střelná - Hrob - Mikulov	15	38,75	16,61	5,8	15	X	252	1 461,60	32 359,82
Příměstská doprava Teplice	01	Teplice - Dubi, Pozorka - Dubi, Mětišov - Košťany, Střelná - Hrob - Mikulov	16	38,75	16,61	3,5	16	X	252	882,00	19 527,48
Příměstská doprava Teplice	01	Teplice - Dubi, Pozorka - Dubi, Mětišov - Košťany, Střelná - Hrob - Mikulov	17	38,75	16,61	11,3	17	X	252	2 847,60	63 045,86
Příměstská doprava Teplice	01	Teplice - Dubi, Pozorka - Dubi, Mětišov - Košťany, Střelná - Hrob - Mikulov	18	38,75	16,61	9,1	18	X	252	2 293,20	50 771,45
Příměstská doprava Teplice	01	Teplice - Dubi, Pozorka - Dubi, Mětišov - Košťany, Střelná - Hrob - Mikulov	19	38,75	16,61	5,8	19	X	252	1 461,60	32 359,82
Příměstská doprava Teplice	01	Teplice - Dubi, Pozorka - Dubi, Mětišov - Košťany, Střelná - Hrob - Mikulov	20	38,75	16,61	3,5	20	X	252	882,00	19 527,48
Příměstská doprava Teplice	01	Teplice - Dubi, Pozorka - Dubi, Mětišov - Košťany, Střelná - Hrob - Mikulov	21	38,75	16,61	15,4	21	X	252	3 880,80	85 920,91
Příměstská doprava Teplice	01	Teplice - Dubi, Pozorka - Dubi, Mětišov - Košťany, Střelná - Hrob - Mikulov	22	38,75	16,61	16,4	22	X	252	4 132,80	91 500,19
Příměstská doprava Teplice	01	Teplice - Dubi, Pozorka - Dubi, Mětišov - Košťany, Střelná - Hrob - Mikulov	301	38,75	16,61	4,1	301	S	113	463,30	10 257,46
Příměstská doprava Teplice	01	Teplice - Dubi, Pozorka - Dubi, Mětišov - Košťany, Střelná - Hrob - Mikulov	302	38,75	16,61	4,1	302	S	113	463,30	10 257,46
Příměstská doprava Teplice	01	Teplice - Dubi, Pozorka - Dubi, Mětišov - Košťany, Střelná - Hrob - Mikulov	303	38,75	16,61	4,1	303	S	113	463,30	10 257,46
Příměstská doprava Teplice	01	Teplice - Dubi, Pozorka - Dubi, Mětišov - Košťany, Střelná - Hrob - Mikulov	304	38,75	16,61	4,1	304	S	113	463,30	10 257,46
Příměstská doprava Teplice	02	Teplice - Modřany - Teplice - Bystřany - Bystřany, Úpořiny - Rtyně n. Bilinou, Velvěty	2	38,75	16,61	1,6	2	X	252	403,20	8 926,85
Příměstská doprava Teplice	02	Teplice - Modřany - Teplice - Bystřany - Bystřany, Úpořiny - Rtyně n. Bilinou, Velvěty	3	38,75	16,61	3,0	3	X	252	756,00	16 737,84
Příměstská doprava Teplice	02	Teplice - Modřany - Teplice - Bystřany - Bystřany, Úpořiny - Rtyně n. Bilinou, Velvěty	4	38,75	16,61	3,1	4	X	252	781,20	17 295,77
Příměstská doprava Teplice	02	Teplice - Modřany - Teplice - Bystřany - Bystřany, Úpořiny - Rtyně n. Bilinou, Velvěty	6	38,75	16,61	3,1	6	X	252	781,20	17 295,77
Příměstská doprava Teplice	02	Teplice - Modřany - Teplice - Bystřany - Bystřany, Úpořiny - Rtyně n. Bilinou, Velvěty	8	38,75	16,61	5,9	8	X	252	1 486,80	32 917,75
Příměstská doprava Teplice	02	Teplice - Modřany - Teplice - Bystřany - Bystřany, Úpořiny - Rtyně n. Bilinou, Velvěty	9	38,75	16,61	5,8	9	X	252	1 461,60	32 359,82
Příměstská doprava Teplice	02	Teplice - Modřany - Teplice - Bystřany - Bystřany, Úpořiny - Rtyně n. Bilinou, Velvěty	10	38,75	16,61	1,6	10	X	252	403,20	8 926,85
Příměstská doprava Teplice	02	Teplice - Modřany - Teplice - Bystřany - Bystřany, Úpořiny - Rtyně n. Bilinou, Velvěty	11	38,75	16,61	1,6	11	X	252	378,00	8 368,92
Příměstská doprava Teplice	02	Teplice - Modřany - Teplice - Bystřany - Bystřany, Úpořiny - Rtyně n. Bilinou, Velvěty	16	38,75	16,61	4,4	16	X	252	1 108,80	24 548,83
Příměstská doprava Teplice	02	Teplice - Modřany - Teplice - Bystřany - Bystřany, Úpořiny - Rtyně n. Bilinou, Velvěty	18	38,75	16,61	1,6	18	X	252	403,20	8 926,85
Příměstská doprava Teplice	02	Teplice - Modřany - Teplice - Bystřany - Bystřany, Úpořiny - Rtyně n. Bilinou, Velvěty	301	38,75	16,61	4,3	301	S	113	485,90	10 757,83
Příměstská doprava Teplice	02	Teplice - Modřany - Teplice - Bystřany - Bystřany, Úpořiny - Rtyně n. Bilinou, Velvěty	304	38,75	16,61	3,1	304	S	113	350,30	7 755,64
Příměstská doprava Teplice	02	Teplice - Modřany - Teplice - Bystřany - Bystřany, Úpořiny - Rtyně n. Bilinou, Velvěty	305	38,75	16,61	4,3	305	S	113	485,90	10 757,83
Příměstská doprava Teplice	02	Teplice - Modřany - Teplice - Bystřany - Bystřany, Úpořiny - Rtyně n. Bilinou, Velvěty	306	38,75	16,61	5,9	306	S	113	666,70	14 760,74
Příměstská doprava Teplice	02	Teplice - Modřany - Teplice - Bystřany - Bystřany, Úpořiny - Rtyně n. Bilinou, Velvěty	308	38,75	16,61	10,6	308	S	113	1 197,80	26 519,29
Příměstská doprava Teplice	02	Teplice - Modřany - Teplice - Bystřany - Bystřany, Úpořiny - Rtyně n. Bilinou, Velvěty	310	38,75	16,61	5,9	310	S	113	666,70	14 760,74
Příměstská doprava Teplice	02	Teplice - Modřany - Teplice - Bystřany - Bystřany, Úpořiny - Rtyně n. Bilinou, Velvěty	311	38,75	16,61	10,7	311	S	113	1 209,10	26 769,47
Příměstská doprava Teplice	02	Teplice - Modřany - Teplice - Bystřany - Bystřany, Úpořiny - Rtyně n. Bilinou, Velvěty	316	38,75	16,61	10,6	316	S	113	1 197,80	26 519,29
Příměstská doprava Teplice	02	Teplice - Modřany - Teplice - Bystřany - Bystřany, Úpořiny - Rtyně n. Bilinou, Velvěty	319	38,75	16,61	13,7	319	S	113	1 548,10	34 274,93
Příměstská doprava Teplice	02	Teplice - Modřany - Teplice - Bystřany - Bystřany, Úpořiny - Rtyně n. Bilinou, Velvěty	324	38,75	16,61	13,7	324	S	113	1 548,10	34 274,93
Příměstská doprava Teplice	02	Teplice - Modřany - Teplice - Bystřany - Bystřany, Úpořiny - Rtyně n. Bilinou, Velvěty	325	38,75	16,61	5,8	325	S	113	655,40	14 510,56
Příměstská doprava Teplice	02	Teplice - Modřany - Teplice - Bystřany - Bystřany, Úpořiny - Rtyně n. Bilinou, Velvěty	327	38,75	16,61	10,7	327	S	113	1 209,10	26 769,47
Příměstská doprava Teplice	02	Teplice - Modřany - Teplice - Bystřany - Bystřany, Úpořiny - Rtyně n. Bilinou, Velvěty	330	38,75	16,61	5,9	330	S	113	666,70	14 760,74
Příměstská doprava Teplice	02	Teplice - Modřany - Teplice - Bystřany - Bystřany, Úpořiny - Rtyně n. Bilinou, Velvěty	332	38,75	16,61	10,6	332	S	113	1 197,80	26 519,29
Příměstská doprava Teplice	02	Teplice - Modřany - Teplice - Bystřany - Bystřany, Úpořiny - Rtyně n. Bilinou, Velvěty	333	38,75	16,61	3,0	333	S	113	339,00	7 505,46
Příměstská doprava Teplice	02	Teplice - Modřany - Teplice - Bystřany - Bystřany, Úpořiny - Rtyně n. Bilinou, Velvěty	335	38,75	16,61	10,7	335	S	113	1 209,10	26 769,47
Příměstská doprava Teplice	02	Teplice - Modřany - Teplice - Bystřany - Bystřany, Úpořiny - Rtyně n. Bilinou, Velvěty	338	38,75	16,61	3,1	338	S	113	350,30	7 755,64
Příměstská doprava Teplice	02	Teplice - Modřany - Teplice - Bystřany - Bystřany, Úpořiny - Rtyně n. Bilinou, Velvěty	340	38,75	16,61	10,6	340	S	113	1 197,80	26 519,29
Příměstská doprava Teplice	02	Teplice - Modřany - Teplice - Bystřany - Bystřany, Úpořiny - Rtyně n. Bilinou, Velvěty	341	38,75	16,61	5,8	341	S	113	655,40	14 510,56
Příměstská doprava Teplice	02	Teplice - Modřany - Teplice - Bystřany - Bystřany, Úpořiny - Rtyně n. Bilinou, Velvěty	343	38,75	16,61	10,7	343	S	113	1 209,10	26 769,47
Příměstská doprava Teplice	02	Teplice - Modřany - Teplice - Bystřany - Bystřany, Úpořiny - Rtyně n. Bilinou, Velvěty	346	38,75	16,61	5,9	346	S	113	666,70	14 760,74
Příměstská doprava Teplice	02	Teplice - Modřany - Teplice - Bystřany - Bystřany, Úpořiny - Rtyně n. Bilinou, Velvěty	349	38,75	16,61	5,8	349	S	113	655,40	14 510,56
Příměstská doprava Teplice	02	Teplice - Modřany - Teplice - Bystřany - Bystřany, Úpořiny - Rtyně n. Bilinou, Velvěty	351	38,75	16,61	1,5	351	S	113	169,50	3 752,73
Příměstská doprava Teplice	02	Teplice - Modřany - Teplice - Bystřany - Bystřany, Úpořiny - Rtyně n. Bilinou, Velvěty	354	38,75	16,61	4,4	354	S	113	497,20	11 008,01
Příměstská doprava Teplice	02	Teplice - Modřany - Teplice - Bystřany - Bystřany, Úpořiny - Rtyně n. Bilinou, Velvěty	356	38,75	16,61	1,6	356	S	113	180,80	4 002,91
Příměstská doprava Teplice	03	Teplice - Bystřany - Bystřany, Úpořiny - Rtyně n. Bilinou, Velvěty - Rtyně n. Bilinou - Žalany - Bořislav - Žim	1	38,75	16,61	13,6	1	X	252	3 427,20	75 878,21
Příměstská doprava Teplice	03	Teplice - Bystřany - Bystřany, Úpořiny - Rtyně n. Bilinou, Velvěty - Rtyně n. Bilinou - Žalany - Bořislav - Žim	2	38,75	16,61	17,6	2	X	252	4 435,20	98 195,33
Příměstská doprava Teplice	03	Teplice - Bystřany - Bystřany, Úpořiny - Rtyně n. Bilinou, Velvěty - Rtyně n. Bilinou - Žalany - Bořislav - Žim	3	38,75	16,61	10,6	3	X	252	2 671,20	59 140,37
Příměstská doprava Teplice	03	Teplice - Bystřany - Bystřany, Úpořiny - Rtyně n. Bilinou, Velvěty - Rtyně n. Bilinou - Žalany - Bořislav - Žim	4	38,75	16,61	3,2	4	X	252	806,40	17 853,70
Příměstská doprava Teplice	03	Teplice - Bystřany - Bystřany, Úpořiny - Rtyně n. Bilinou, Velvěty - Rtyně n. Bilinou - Žalany - Bořislav - Žim	5	38,75	16,61	1,7	5	X	252	428,40	9 484,78
Příměstská doprava Teplice	03	Teplice - Bystřany - Bystřany, Úpořiny - Rtyně n. Bilinou, Velvěty - Rtyně n. Bilinou - Žalany - Bořislav - Žim	6	38,75	16,61	13,7	6	X	252	3 452,40	76 436,14
Příměstská doprava Teplice	03	Teplice - Bystřany - Bystřany, Úpořiny - Rtyně n. Bilinou, Velvěty - Rtyně n. Bilinou - Žalany - Bořislav - Žim	7	38,75	16,61	13,6	7	X	252	3 427,20	75 878,21
Příměstská doprava Teplice	03	Teplice - Bystřany - Bystřany, Úpořiny - Rtyně n. Bilinou, Velvěty - Rtyně n. Bilinou - Žalany - Bořislav - Žim	8	38,75	16,61	16,0	8	X	252	4 032,00	89 268,48
Příměstská doprava Teplice	03	Teplice - Bystřany - Bystřany, Úpořiny - Rtyně n. Bilinou, Velvěty - Rtyně n. Bilinou - Žalany - Bořislav - Žim	9	38,75	16,61	8,8	9	X	252	2 217,60	49 097,66
Příměstská doprava Teplice	03	Teplice - Bystřany - Bystřany, Úpořiny - Rtyně n. Bilinou, Velvěty - Rtyně n. Bilinou - Žalany - Bořislav - Žim	10	38,75	16,61	22,7	10	X	252	5 720,40	126 649,66
Příměstská doprava Teplice	03	Teplice - Bystřany - Bystřany, Úpořiny - Rtyně n. Bilinou, Velvěty - Rtyně n. Bilinou - Žalany - Bořislav - Žim	11	38,75	16,61	1,7	11	X	252	428,40	9 484,78
Příměstská doprava Teplice	03	Teplice - Bystřany - Bystřany, Úpořiny - Rtyně n. Bilinou, Velvěty - Rtyně n. Bilinou - Žalany - Bořislav - Žim	12	38,75	16,61	5,9	12	X	252	1 486,80	32 917

Předběžný odborný odhad prokazatelné ztráty

Příměstská doprava Teplice	22	Teplice - Kořany - Dubí,Mstišov - Kořany,Sřetná - Hrob - Mikulov - Moldava,Nové Město - Moldava	306	38,75	16,61	30,6	306	S	113	3 457,80	76 555,69
Příměstská doprava Teplice	23	Proboštov - Novosedlice - Teplice - Modlany,Drahkov - Modlany,Kvítkov - Modlany,Suché - Modlany,Věštary - Modlany - Srbsice	1	38,75	16,61	12,1	1	X	252	3 049,20	67 509,29
Příměstská doprava Teplice	23	Proboštov - Novosedlice - Teplice - Modlany,Drahkov - Modlany,Kvítkov - Modlany,Suché - Modlany,Věštary - Modlany - Srbsice	2	38,75	16,61	10,9	2	X	252	2 746,80	60 814,15
Příměstská doprava Teplice	23	Proboštov - Novosedlice - Teplice - Modlany,Drahkov - Modlany,Kvítkov - Modlany,Suché - Modlany,Věštary - Modlany - Srbsice	3	38,75	16,61	6,9	3	X	252	1 738,80	38 497,03
Příměstská doprava Teplice	23	Proboštov - Novosedlice - Teplice - Modlany,Drahkov - Modlany,Kvítkov - Modlany,Suché - Modlany,Věštary - Modlany - Srbsice	4	38,75	16,61	12,7	4	X	252	3 200,40	70 856,86
Příměstská doprava Teplice	23	Proboštov - Novosedlice - Teplice - Modlany,Drahkov - Modlany,Kvítkov - Modlany,Suché - Modlany,Věštary - Modlany - Srbsice	5	38,75	16,61	6,9	5	X	252	1 738,80	38 497,03
Příměstská doprava Teplice	23	Proboštov - Novosedlice - Teplice - Modlany,Drahkov - Modlany,Kvítkov - Modlany,Suché - Modlany,Věštary - Modlany - Srbsice	6	38,75	16,61	9,9	6	X	252	2 494,80	55 234,87
Příměstská doprava Teplice	23	Proboštov - Novosedlice - Teplice - Modlany,Drahkov - Modlany,Kvítkov - Modlany,Suché - Modlany,Věštary - Modlany - Srbsice	7	38,75	16,61	10,6	7	X	252	2 671,20	59 140,37
Příměstská doprava Teplice	23	Proboštov - Novosedlice - Teplice - Modlany,Drahkov - Modlany,Kvítkov - Modlany,Suché - Modlany,Věštary - Modlany - Srbsice	8	38,75	16,61	6,3	8	X	252	1 587,60	35 149,46
Příměstská doprava Teplice	23	Proboštov - Novosedlice - Teplice - Modlany,Drahkov - Modlany,Kvítkov - Modlany,Suché - Modlany,Věštary - Modlany - Srbsice	9	38,75	16,61	10,6	9	X	252	2 671,20	59 140,37
Příměstská doprava Teplice	23	Proboštov - Novosedlice - Teplice - Modlany,Drahkov - Modlany,Kvítkov - Modlany,Suché - Modlany,Věštary - Modlany - Srbsice	10	38,75	16,61	6,3	10	X	252	1 587,60	35 149,46
Příměstská doprava Teplice	23	Proboštov - Novosedlice - Teplice - Modlany,Drahkov - Modlany,Kvítkov - Modlany,Suché - Modlany,Věštary - Modlany - Srbsice	11	38,75	16,61	10,6	11	X	252	2 671,20	59 140,37
Příměstská doprava Teplice	23	Proboštov - Novosedlice - Teplice - Modlany,Drahkov - Modlany,Kvítkov - Modlany,Suché - Modlany,Věštary - Modlany - Srbsice	12	38,75	16,61	9,9	12	X	252	2 494,80	55 234,87
Příměstská doprava Teplice	23	Proboštov - Novosedlice - Teplice - Modlany,Drahkov - Modlany,Kvítkov - Modlany,Suché - Modlany,Věštary - Modlany - Srbsice	13	38,75	16,61	8,4	13	X	252	2 116,80	46 865,95
Příměstská doprava Teplice	23	Proboštov - Novosedlice - Teplice - Modlany,Drahkov - Modlany,Kvítkov - Modlany,Suché - Modlany,Věštary - Modlany - Srbsice	14	38,75	16,61	9,9	14	X	252	2 494,80	55 234,87
Příměstská doprava Teplice	23	Proboštov - Novosedlice - Teplice - Modlany,Drahkov - Modlany,Kvítkov - Modlany,Suché - Modlany,Věštary - Modlany - Srbsice	16	38,75	16,61	8,1	16	X	252	2 041,20	45 192,17
Příměstská doprava Teplice	24	Teplice - Novosedlice - Proboštov - Krupka,Vrchoslav - Krupka - Krupka,Bohosudov	1	38,75	16,61	9,1	1	X	252	2 293,20	50 771,45
Příměstská doprava Teplice	25	Teplice - Krupka,Bohosudov - Krupka,Uhčín - Krupka,Soběchleby - Přestanov - Chlumec	1	38,75	16,61	17,0	1	X	252	4 284,00	94 847,76
Příměstská doprava Teplice	25	Teplice - Krupka,Bohosudov - Krupka,Uhčín - Krupka,Soběchleby - Přestanov - Chlumec	2	38,75	16,61	18,2	2	X	252	4 586,40	101 542,90
Příměstská doprava Teplice	25	Teplice - Krupka,Bohosudov - Krupka,Uhčín - Krupka,Soběchleby - Přestanov - Chlumec	3	38,75	16,61	17,7	3	X	252	4 460,40	98 753,26
Příměstská doprava Teplice	25	Teplice - Krupka,Bohosudov - Krupka,Uhčín - Krupka,Soběchleby - Přestanov - Chlumec	4	38,75	16,61	18,3	4	X	252	4 611,60	102 100,82
Příměstská doprava Teplice	25	Teplice - Krupka,Bohosudov - Krupka,Uhčín - Krupka,Soběchleby - Přestanov - Chlumec	5	38,75	16,61	14,0	5	X	252	3 528,00	78 109,92
Příměstská doprava Teplice	25	Teplice - Krupka,Bohosudov - Krupka,Uhčín - Krupka,Soběchleby - Přestanov - Chlumec	6	38,75	16,61	20,1	6	X	252	5 065,20	112 143,53
Příměstská doprava Teplice	25	Teplice - Krupka,Bohosudov - Krupka,Uhčín - Krupka,Soběchleby - Přestanov - Chlumec	7	38,75	16,61	14,1	7	X	252	3 553,20	78 667,85
Příměstská doprava Teplice	25	Teplice - Krupka,Bohosudov - Krupka,Uhčín - Krupka,Soběchleby - Přestanov - Chlumec	8	38,75	16,61	15,3	8	X	252	3 855,60	85 362,98
Příměstská doprava Teplice	25	Teplice - Krupka,Bohosudov - Krupka,Uhčín - Krupka,Soběchleby - Přestanov - Chlumec	9	38,75	16,61	6,8	9	X	252	1 713,60	37 939,10
Příměstská doprava Teplice	25	Teplice - Krupka,Bohosudov - Krupka,Uhčín - Krupka,Soběchleby - Přestanov - Chlumec	10	38,75	16,61	15,3	10	X	252	3 855,60	85 362,98
Příměstská doprava Teplice	25	Teplice - Krupka,Bohosudov - Krupka,Uhčín - Krupka,Soběchleby - Přestanov - Chlumec	11	38,75	16,61	17,8	11	X	252	4 485,60	99 311,18
Příměstská doprava Teplice	25	Teplice - Krupka,Bohosudov - Krupka,Uhčín - Krupka,Soběchleby - Přestanov - Chlumec	12	38,75	16,61	14,7	12	X	252	3 704,40	82 015,42
Příměstská doprava Teplice	25	Teplice - Krupka,Bohosudov - Krupka,Uhčín - Krupka,Soběchleby - Přestanov - Chlumec	13	38,75	16,61	14,2	13	X	252	3 578,40	79 225,78
Příměstská doprava Teplice	25	Teplice - Krupka,Bohosudov - Krupka,Uhčín - Krupka,Soběchleby - Přestanov - Chlumec	14	38,75	16,61	15,3	14	X	252	3 855,60	85 362,98
Příměstská doprava Teplice	25	Teplice - Krupka,Bohosudov - Krupka,Uhčín - Krupka,Soběchleby - Přestanov - Chlumec	15	38,75	16,61	14,9	15	X	252	3 754,80	83 131,27
Příměstská doprava Teplice	25	Teplice - Krupka,Bohosudov - Krupka,Uhčín - Krupka,Soběchleby - Přestanov - Chlumec	16	38,75	16,61	15,3	16	X	252	3 855,60	85 362,98
Příměstská doprava Teplice	25	Teplice - Krupka,Bohosudov - Krupka,Uhčín - Krupka,Soběchleby - Přestanov - Chlumec	17	38,75	16,61	14,9	17	X	252	3 754,80	83 131,27
Příměstská doprava Teplice	25	Teplice - Krupka,Bohosudov - Krupka,Uhčín - Krupka,Soběchleby - Přestanov - Chlumec	18	38,75	16,61	19,5	18	X	252	4 914,00	108 795,96
Příměstská doprava Teplice	25	Teplice - Krupka,Bohosudov - Krupka,Uhčín - Krupka,Soběchleby - Přestanov - Chlumec	19	38,75	16,61	14,9	19	X	252	3 754,80	83 131,27
Příměstská doprava Teplice	25	Teplice - Krupka,Bohosudov - Krupka,Uhčín - Krupka,Soběchleby - Přestanov - Chlumec	20	38,75	16,61	14,7	20	X	252	3 704,40	82 015,42
Příměstská doprava Teplice	25	Teplice - Krupka,Bohosudov - Krupka,Uhčín - Krupka,Soběchleby - Přestanov - Chlumec	21	38,75	16,61	14,9	21	X	252	3 754,80	83 131,27
Příměstská doprava Teplice	25	Teplice - Krupka,Bohosudov - Krupka,Uhčín - Krupka,Soběchleby - Přestanov - Chlumec	22	38,75	16,61	13,8	22	X	252	3 477,60	76 994,06
Příměstská doprava Teplice	25	Teplice - Krupka,Bohosudov - Krupka,Uhčín - Krupka,Soběchleby - Přestanov - Chlumec	23	38,75	16,61	14,2	23	X	252	3 578,40	79 225,78
Příměstská doprava Teplice	25	Teplice - Krupka,Bohosudov - Krupka,Uhčín - Krupka,Soběchleby - Přestanov - Chlumec	24	38,75	16,61	15,9	24	X	252	4 006,80	88 710,55
Příměstská doprava Teplice	25	Teplice - Krupka,Bohosudov - Krupka,Uhčín - Krupka,Soběchleby - Přestanov - Chlumec	25	38,75	16,61	14,0	25	X	252	3 528,00	78 109,92
Příměstská doprava Teplice	25	Teplice - Krupka,Bohosudov - Krupka,Uhčín - Krupka,Soběchleby - Přestanov - Chlumec	26	38,75	16,61	5,9	26	X	252	1 486,80	32 917,75
Příměstská doprava Teplice	25	Teplice - Krupka,Bohosudov - Krupka,Uhčín - Krupka,Soběchleby - Přestanov - Chlumec	27	38,75	16,61	13,8	27	X	252	3 477,60	76 994,06
Příměstská doprava Teplice	25	Teplice - Krupka,Bohosudov - Krupka,Uhčín - Krupka,Soběchleby - Přestanov - Chlumec	28	38,75	16,61	13,3	28	X	252	3 351,60	74 204,42
Příměstská doprava Teplice	25	Teplice - Krupka,Bohosudov - Krupka,Uhčín - Krupka,Soběchleby - Přestanov - Chlumec	29	38,75	16,61	16,3	29	X	252	4 107,60	90 942,26
Příměstská doprava Teplice	25	Teplice - Krupka,Bohosudov - Krupka,Uhčín - Krupka,Soběchleby - Přestanov - Chlumec	30	38,75	16,61	2,1	30	X	252	529,20	11 716,49
Příměstská doprava Teplice	25	Teplice - Krupka,Bohosudov - Krupka,Uhčín - Krupka,Soběchleby - Přestanov - Chlumec	31	38,75	16,61	14,9	31	X	252	3 754,80	83 131,27
Příměstská doprava Teplice	25	Teplice - Krupka,Bohosudov - Krupka,Uhčín - Krupka,Soběchleby - Přestanov - Chlumec	32	38,75	16,61	15,6	32	X	252	3 931,20	87 036,77
Příměstská doprava Teplice	25	Teplice - Krupka,Bohosudov - Krupka,Uhčín - Krupka,Soběchleby - Přestanov - Chlumec	33	38,75	16,61	7,4	33	X	252	1 864,80	41 286,67
Příměstská doprava Teplice	25	Teplice - Krupka,Bohosudov - Krupka,Uhčín - Krupka,Soběchleby - Přestanov - Chlumec	34	38,75	16,61	18,3	34	X	252	4 611,60	102 100,82
Příměstská doprava Teplice	25	Teplice - Krupka,Bohosudov - Krupka,Uhčín - Krupka,Soběchleby - Přestanov - Chlumec	35	38,75	16,61	11,8	35	X	252	2 973,60	65 835,50
Příměstská doprava Teplice	25	Teplice - Krupka,Bohosudov - Krupka,Uhčín - Krupka,Soběchleby - Přestanov - Chlumec	36	38,75	16,61	9,0	36	X	252	2 268,00	50 213,52
Příměstská doprava Teplice	25	Teplice - Krupka,Bohosudov - Krupka,Uhčín - Krupka,Soběchleby - Přestanov - Chlumec	51	38,75	16,61	9,6	36	X	252	2 419,20	53 561,09
Příměstská doprava Teplice	25	Teplice - Krupka,Bohosudov - Krupka,Uhčín - Krupka,Soběchleby - Přestanov - Chlumec	301	38,75	16,61	6,7	301	S	113	757,10	16 762,19
Příměstská doprava Teplice	25	Teplice - Krupka,Bohosudov - Krupka,Uhčín - Krupka,Soběchleby - Přestanov - Chlumec	302	38,75	16,61	7,2	302	S	113	813,60	18 013,10
Příměstská doprava Teplice	25	Teplice - Krupka,Bohosudov - Krupka,Uhčín - Krupka,Soběchleby - Přestanov - Chlumec	303	38,75	16,61	6,7	303	S	113	757,10	16 762,19
Příměstská doprava Teplice	25	Teplice - Krupka,Bohosudov - Krupka,Uhčín - Krupka,Soběchleby - Přestanov - Chlumec	304	38,75	16,61	3,5	304	S	113	395,50	8 756,37
Příměstská doprava Teplice	25	Teplice - Krupka,Bohosudov - Krupka,Uhčín - Krupka,Soběchleby - Přestanov - Chlumec	305	38,75	16,61	2,0	305	S	113	226,00	5 003,64
Příměstská doprava Teplice	25	Teplice - Krupka,Bohosudov - Krupka,Uhčín - Krupka,Soběchleby - Přestanov - Chlumec	306	38,75	16,61	14,4	306	S	113	1 627,20	36 026,21
Příměstská doprava Teplice	25	Teplice - Krupka,Bohosudov - Krupka,Uhčín - Krupka,Soběchleby - Přestanov - Chlumec	307	38,75	16,61	16,3	307	S	113	1 841,90	40 779,67
Příměstská doprava Teplice	25	Teplice - Krupka,Bohosudov - Krupka,Uhčín - Krupka,Soběchleby - Přestanov - Chlumec	309	38,75	16,61	7,4	309	S	113	836,20	18 513,47
Celkem za oblast										2 682 159,40	59 383 009,12

**ÚSTECKÝ KRAJ
RADA KRAJE**

**ZMĚNA PRAVIDEL PRO TVORBU A PROVÁDĚNÍ ZMĚN
ZŘIZOVACÍCH LISTIN PŘÍSPĚVKOVÝCH ORGANIZACÍ
ÚSTECKÉHO KRAJE SCHVÁLENÝCH RADOU ÚSTECKÉHO KRAJE
USNESENÍM Č. 4/31/2002 ZE DNE 7.5.2002, VE ZNĚNÍ POZDĚJŠÍCH USNESENÍ**

I.

1. Příloha č. 1a) a příloha č. 1c) Pravidel pro tvorbu a provádění změn zřizovacích listin příspěvkových organizací Ústeckého kraje se mění takto:

Text článku XII. odst. 10 se zrušuje a nahrazuje se novým textem, který zní:

„Vymezení práv, povinností a kompetencí v oblasti nákupu věcí, služeb a stavebních prací organizací:

- a) ředitel organizace je oprávněn rozhodovat o nákupu věcí, služeb a stavebních prací do částky, která nedosáhne 500.000,-- Kč bez DPH, za jednotlivý případ, včetně podepisování příslušných listin a dalších úkonů zadavatele, za podmínky dodržení schváleného rozpočtu organizace a zákona č. 137/2006 Sb., o veřejných zakázkách, ve znění pozdějších předpisů,
- b) ředitel organizace je oprávněn rozhodovat o nákupu věcí a služeb od částky 500.000,-- Kč bez DPH do částky, která nedosáhne 1.000.000,-- Kč bez DPH, za jednotlivý případ, po předchozím souhlasu uvolněného člena Zastupitelstva Ústeckého kraje, jemuž byly svěřeny úkoly v příslušných oblastech, a po předchozím souhlasu uvolněného člena Zastupitelstva Ústeckého kraje pro oblast investic a veřejných zakázek (na základě doporučení vedoucího svodného odboru), včetně podepisování příslušných listin a dalších úkonů zadavatele, za podmínky dodržení schváleného rozpočtu organizace a zákona č. 137/2006 Sb., o veřejných zakázkách, ve znění pozdějších předpisů,
- c) ředitel organizace je oprávněn rozhodovat o nákupu stavebních prací od částky 500.000,-- Kč bez DPH do částky, která nedosáhne 3.000.000,-- Kč bez DPH, za jednotlivý případ, po předchozím souhlasu uvolněného člena Zastupitelstva Ústeckého kraje, jemuž byly svěřeny úkoly v příslušných oblastech, a po předchozím souhlasu uvolněného člena Zastupitelstva Ústeckého kraje pro oblast investic a veřejných zakázek (na základě doporučení vedoucího svodného odboru), včetně podepisování příslušných listin a dalších úkonů zadavatele, za podmínky dodržení schváleného rozpočtu organizace a zákona č. 137/2006 Sb., o veřejných zakázkách, ve znění pozdějších předpisů,
- d) ředitel organizace je oprávněn rozhodovat o nákupu věcí a služeb od částky 1.000.000,-- Kč bez DPH za jednotlivý případ, po předchozím souhlasu Rady Ústeckého kraje (na základě doporučení vedoucího svodného odboru), včetně podepisování příslušných listin a dalších úkonů zadavatele, za podmínky dodržení schváleného rozpočtu organizace a zákona č. 137/2006 Sb., o veřejných zakázkách, ve znění pozdějších předpisů,

- e) ředitel organizace je oprávněn rozhodovat o nákupu stavebních prací od částky 3.000.000,-- Kč bez DPH za jednotlivý případ, po předchozím souhlasu Rady Ústeckého kraje (na základě doporučení vedoucího svodného odboru), včetně podepisování příslušných listin a dalších úkonů zadavatele, za podmínky dodržení schváleného rozpočtu organizace a zákona č. 137/2006 Sb., o veřejných zakázkách, ve znění pozdějších předpisů,
- f) ředitel organizace je oprávněn rozhodovat o vyloučení dodavatelů, kteří nesplní kvalifikaci ve smyslu ustanovení § 60 zákona č. 137/2006 Sb., o veřejných zakázkách, ve znění pozdějších předpisů.“

Text článku XII. odst. 11 písm. a) se zrušuje a nahrazuje se novým textem, který zní:

„provádět zadávání veřejných zakázek dle zákona č. 137/2006 Sb., o veřejných zakázkách, ve znění pozdějších předpisů, příslušných „Pravidel pro zadávání veřejných zakázek Ústeckým krajem a jím zřizovanými příspěvkovými organizacemi“ schválených zřizovatelem a dle vnitřního předpisu ředitele Krajského úřadu Ústeckého kraje, příslušné Směrnice „Pravidla pro zadávání veřejných zakázek Ústeckým krajem a jím zřizovanými příspěvkovými organizacemi.“

Text článku XII. odst. 14 se zrušuje a nahrazuje se novým textem, který zní:

„Za ochranu majetku a výkon práv a povinností při hospodaření se svěřeným i vlastním majetkem organizace odpovídá ředitel. V rámci výkonu práv a povinností při hospodaření se svěřeným majetkem organizace zastupuje zřizovatele jako vlastníka svěřeného majetku a jedná jeho jménem ve správních řízeních týkajících se tohoto majetku, konaných před správními orgány, včetně řízení před stavebním úřadem. Ředitel stanoví úkoly, práva a povinnosti jednotlivých zaměstnanců při hospodaření se svěřeným i vlastním majetkem organizace, jakož i okruh funkcí, s jejichž výkonem je spojena hmotná odpovědnost, ve vnitřních organizačních předpisech.“

2. Příloha č. 1b) Pravidel pro tvorbu a provádění změn zřizovacích listin příspěvkových organizací Ústeckého kraje se mění takto:

Text článku XII. odst. 10 se zrušuje a nahrazuje se novým textem, který zní:

„Vymezení práv, povinností a kompetencí v oblasti nákupu věcí, služeb a stavebních prací organizací:

- a) ředitel organizace je oprávněn rozhodovat o nákupu věcí, služeb a stavebních prací do částky, která nedosáhne 1.000.000,-- Kč bez DPH, za jednotlivý případ, včetně podepisování příslušných listin a dalších úkonů zadavatele, za podmínky dodržení schváleného rozpočtu organizace a zákona č. 137/2006 Sb., o veřejných zakázkách, ve znění pozdějších předpisů,
- b) ředitel organizace je oprávněn rozhodovat o nákupu věcí, služeb a stavebních prací od částky 1.000.000,-- Kč bez DPH do částky, která nedosáhne 5.000.000,-- Kč bez DPH, za jednotlivý případ, po předchozím souhlasu uvolněného člena Zastupitelstva Ústeckého kraje, jemuž byly svěřeny úkoly v příslušných oblastech, a po předchozím souhlasu uvolněného člena Zastupitelstva Ústeckého kraje pro oblast investic a veřejných zakázek (na základě doporučení vedoucího svodného odboru), včetně podepisování příslušných listin a dalších úkonů zadavatele, za podmínky dodržení schváleného rozpočtu organizace a zákona č. 137/2006 Sb., o veřejných zakázkách, ve znění pozdějších předpisů,

- c) ředitel organizace je oprávněn rozhodovat o nákupu věcí, služeb a stavebních prací od částky 5.000.000,-- Kč bez DPH za jednotlivý případ, po předchozím souhlasu Rady Ústeckého kraje (na základě doporučení vedoucího svodného odboru), včetně podepisování příslušných listin a dalších úkonů zadavatele, za podmínky dodržení schváleného rozpočtu organizace a zákona č. 137/2006 Sb., o veřejných zakázkách, ve znění pozdějších předpisů,
- d) ředitel organizace je oprávněn rozhodovat o vyloučení dodavatelů, kteří nesplní kvalifikaci ve smyslu ustanovení § 60 zákona č. 137/2006 Sb., o veřejných zakázkách, ve znění pozdějších předpisů.“

Text článku XII. odst. 11 písm. a) se zrušuje a nahrazuje se novým textem, který zní:

„provádět zadávání veřejných zakázek dle zákona č. 137/2006 Sb., o veřejných zakázkách, ve znění pozdějších předpisů, příslušných „Pravidel pro zadávání veřejných zakázek Ústeckým krajem a jím zřizovanými příspěvkovými organizacemi“ schválených zřizovatelem a dle vnitřního předpisu ředitele Krajského úřadu Ústeckého kraje, příslušné Směrnice „Pravidla pro zadávání veřejných zakázek Ústeckým krajem a jím zřizovanými příspěvkovými organizacemi.“

Text článku XII. odst. 14 se zrušuje a nahrazuje se novým textem, který zní:

„Za ochranu majetku a výkon práv a povinností při hospodaření se svěřeným i vlastním majetkem organizace odpovídá ředitel. V rámci výkonu práv a povinností při hospodaření se svěřeným majetkem organizace zastupuje zřizovatele jako vlastníka svěřeného majetku a jedná jeho jménem ve správních řízeních týkajících se tohoto majetku, konaných před správními orgány, včetně řízení před stavebním úřadem. Ředitel stanoví úkoly, práva a povinnosti jednotlivých zaměstnanců při hospodaření se svěřeným i vlastním majetkem organizace, jakož i okruh funkcí, s jejichž výkonem je spojena hmotná odpovědnost, ve vnitřních organizačních předpisech.“

II.

Změna pravidel je účinná dnem 1.6.2012.

Dne2012

.....
Jana Vaňhová
Hejtmanka Ústeckého kraje

**Ústecký kraj
Rada kraje**

**DODATEK Č.
KE
ZŘIZOVACÍ LISTINĚ
Č.J./....
příspěvkové organizace Ústeckého kraje
xxxxxxxxxxxxxx, příspěvková organizace
(dále jen organizace)**

ze dne, usnesení č./...../..... Ústeckého kraje
ve znění usnesení Rady Ústeckého kraje č./...../..... ze dne (dodatek
č.....)

Na základě usnesení Rady Ústeckého kraje č./...../..... ze dne se výše uvedená zřizovací listina ve znění pozdějších změn a dodatků mění takto:

1. Článek XII., odst. 10 po změně zní:

- „10. Vymezení práv, povinností a kompetencí v oblasti nákupu věcí, služeb a stavebních prací organizací:
- a) ředitel organizace je oprávněn rozhodovat o nákupu věcí, služeb a stavebních prací do částky, která nedosáhne 500.000,-- Kč bez DPH, za jednotlivý případ, včetně podepisování příslušných listin a dalších úkonů zadavatele, za podmínky dodržení schváleného rozpočtu organizace a zákona č. 137/2006 Sb., o veřejných zakázkách, ve znění pozdějších předpisů,
 - b) ředitel organizace je oprávněn rozhodovat o nákupu věcí a služeb od částky 500.000,-- Kč bez DPH do částky, která nedosáhne 1.000.000,-- Kč bez DPH, za jednotlivý případ, po předchozím souhlasu uvolněného člena Zastupitelstva Ústeckého kraje, jemuž byly svěřeny úkoly v příslušných oblastech, a po předchozím souhlasu uvolněného člena Zastupitelstva Ústeckého kraje pro oblast investic a veřejných zakázek (na základě doporučení vedoucího svodného odboru), včetně podepisování příslušných listin a dalších úkonů zadavatele, za podmínky dodržení schváleného rozpočtu organizace a zákona č. 137/2006 Sb., o veřejných zakázkách, ve znění pozdějších předpisů,
 - c) ředitel organizace je oprávněn rozhodovat o nákupu stavebních prací od částky 500.000,-- Kč bez DPH do částky, která nedosáhne 3.000.000,-- Kč bez DPH, za jednotlivý případ, po předchozím souhlasu uvolněného člena Zastupitelstva Ústeckého kraje, jemuž byly svěřeny úkoly v příslušných oblastech, a po předchozím souhlasu uvolněného člena Zastupitelstva Ústeckého kraje pro oblast investic a veřejných zakázek (na základě doporučení vedoucího svodného odboru), včetně podepisování příslušných listin a dalších úkonů zadavatele, za podmínky dodržení schváleného rozpočtu organizace a zákona č. 137/2006 Sb., o veřejných zakázkách, ve znění pozdějších předpisů,
 - d) ředitel organizace je oprávněn rozhodovat o nákupu věcí a služeb od částky 1.000.000,-- Kč bez DPH za jednotlivý případ, po předchozím souhlasu Rady Ústeckého kraje (na základě doporučení vedoucího svodného odboru), včetně podepisování příslušných listin a dalších úkonů zadavatele, za podmínky

- dodržení schváleného rozpočtu organizace a zákona č. 137/2006 Sb., o veřejných zakázkách, ve znění pozdějších předpisů,
- e) ředitel organizace je oprávněn rozhodovat o nákupu stavebních prací od částky 3.000.000,- Kč bez DPH za jednotlivý případ, po předchozím souhlasu Rady Ústeckého kraje (na základě doporučení vedoucího svodného odboru), včetně podepisování příslušných listin a dalších úkonů zadavatele, za podmínky dodržení schváleného rozpočtu organizace a zákona č. 137/2006 Sb., o veřejných zakázkách, ve znění pozdějších předpisů,
 - f) ředitel organizace je oprávněn rozhodovat o vyloučení dodavatelů, kteří nesplní kvalifikaci ve smyslu ustanovení § 60 zákona č. 137/2006 Sb., o veřejných zakázkách, ve znění pozdějších předpisů.“

2. Článek XII., odst. 11 písm. a) po změně zní:

„11. a) provádět zadávání veřejných zakázek dle zákona č. 137/2006 Sb., o veřejných zakázkách, ve znění pozdějších předpisů, příslušných „Pravidel pro zadávání veřejných zakázek Ústeckým krajem a jím zřizovanými příspěvkovými organizacemi“ schválených zřizovatelem a dle vnitřního předpisu ředitele Krajského úřadu Ústeckého kraje, příslušné Směrnice „Pravidla pro zadávání veřejných zakázek Ústeckým krajem a jím zřizovanými příspěvkovými organizacemi.“

3. Článek XII., odst. 14 po změně zní:

„14. Za ochranu majetku a výkon práv a povinností při hospodaření se svěřeným i vlastním majetkem organizace odpovídá ředitel. V rámci výkonu práv a povinností při hospodaření se svěřeným majetkem organizace zastupuje zřizovatele jako vlastníka svěřeného majetku a jedná jeho jménem ve správních řízeních týkajících se tohoto majetku, konaných před správními orgány, včetně řízení před stavebním úřadem. Ředitel stanoví úkoly, práva a povinnosti jednotlivých zaměstnanců při hospodaření se svěřeným i vlastním majetkem organizace, jakož i okruh funkcí, s jejichž výkonem je spojena hmotná odpovědnost, ve vnitřních organizačních předpisech.“

Tento dodatek nabývá účinnosti dne 1. 6. 2012.

V Ústí nad Labem dne

.....

**Ústecký kraj
Rada kraje**

**DODATEK Č.
KE
ZŘIZOVACÍ LISTINĚ
Č.J./....
příspěvkové organizace Ústeckého kraje**

**xxxxxxxxxxxxxx, příspěvková organizace
(dále jen organizace)**

ze dne, usnesení č./...../..... Ústeckého kraje
ve znění usnesení Rady Ústeckého kraje č./...../..... ze dne (dodatek
č.....)

Na základě usnesení Rady Ústeckého kraje č./...../..... ze dne) se výše uvedená zřizovací listina ve znění pozdějších změn a dodatků mění takto:

1. Článek XII., odst. 10 po změně zní:

„10. Vymezení práv, povinností a kompetencí v oblasti nákupu věcí, služeb a stavebních prací organizací:

- a) ředitel organizace je oprávněn rozhodovat o nákupu věcí, služeb a stavebních prací do částky, která nedosáhne 1.000.000,-- Kč bez DPH, za jednotlivý případ, včetně podepisování příslušných listin a dalších úkonů zadavatele, za podmínky dodržení schváleného rozpočtu organizace a zákona č. 137/2006 Sb., o veřejných zakázkách, ve znění pozdějších předpisů,
- b) ředitel organizace je oprávněn rozhodovat o nákupu věcí, služeb a stavebních prací od částky 1.000.000,-- Kč do částky, která nedosáhne 5.000.000,-- Kč bez DPH, za jednotlivý případ, po předchozím souhlasu uvolněného člena Zastupitelstva Ústeckého kraje, jemuž byly svěřeny úkoly v příslušných oblastech, a po předchozím souhlasu uvolněného člena Zastupitelstva Ústeckého kraje pro oblast investic a veřejných zakázek (na základě doporučení vedoucího svodného odboru), včetně podepisování příslušných listin a dalších úkonů zadavatele, za podmínky dodržení schváleného rozpočtu organizace a zákona č. 137/2006 Sb., o veřejných zakázkách, ve znění pozdějších předpisů,
- c) ředitel organizace je oprávněn rozhodovat o nákupu věcí, služeb a stavebních prací od částky 5.000.000,-- Kč bez DPH za jednotlivý případ, po předchozím souhlasu Rady Ústeckého kraje (na základě doporučení vedoucího svodného odboru), včetně podepisování příslušných listin a dalších úkonů zadavatele, za podmínky dodržení schváleného rozpočtu organizace a zákona č. 137/2006 Sb., o veřejných zakázkách, ve znění pozdějších předpisů,
- d) ředitel organizace je oprávněn rozhodovat o vyloučení dodavatelů, kteří nesplní kvalifikaci ve smyslu ustanovení § 60 zákona č. 137/2006 Sb., o veřejných zakázkách, ve znění pozdějších předpisů.“

2. Článek XII., odst. 11 písm. a) po změně zní:

„11. a) provádět zadávání veřejných zakázek dle zákona č. 137/2006 Sb., o veřejných zakázkách, ve znění pozdějších předpisů, příslušných „Pravidel pro zadávání veřejných zakázek Ústeckým krajem a jím zřizovanými příspěvkovými organizacemi“ schválených zřizovatelem a dle vnitřního předpisu ředitele Krajského úřadu Ústeckého kraje, příslušné Směrnice „Pravidla pro zadávání veřejných zakázek Ústeckým krajem a jím zřizovanými příspěvkovými organizacemi.“

3. Článek XII., odst. 14 po změně zní:

„14. Za ochranu majetku a výkon práv a povinností při hospodaření se svěřeným i vlastním majetkem organizace odpovídá ředitel. V rámci výkonu práv a povinností při hospodaření se svěřeným majetkem organizace zastupuje zřizovatele jako vlastníka svěřeného majetku a jedná jeho jménem ve správních řízeních týkajících se tohoto majetku, konaných před správními orgány, včetně řízení před stavebním úřadem. Ředitel stanoví úkoly, práva a povinnosti jednotlivých zaměstnanců při hospodaření se svěřeným i vlastním majetkem organizace, jakož i okruh funkcí, s jejichž výkonem je spojena hmotná odpovědnost, ve vnitřních organizačních předpisech.“

Tento dodatek nabývá účinnosti dne 1. 6. 2012.:

V Ústí nad Labem dne

.....