

Pozn.: Zveřejněna je upravená verze dokumentu z důvodu dodržení přiměřenosti rozsahu zveřejňovaných osobních údajů podle zákona č. 101/2000 Sb., o ochraně osobních údajů v platném znění

Rada Ústeckého kraje

Usnesení

z 108. schůze Rady Ústeckého kraje – III. volební období 2008 – 2012,
konané dne 11. 7. 2012 od 10:15 hodin do 14:00 hodin
v sídle Krajského úřadu Ústeckého kraje, Velká Hradební 3118/48, Ústí nad Labem

Usnesení č. 1/108R/2012

Zahájení – určení ověřovatelů zápisu a usnesení

Rada Ústeckého kraje po projednání

s c h v a l u j e

ověřovatele zápisu a usnesení z 108. zasedání Rady Ústeckého kraje:

1. Ing. René Budjače
2. Ing. Pavla Koudu

Usnesení č. 2/108R/2012

Schválení programu

Rada Ústeckého kraje po projednání

s c h v a l u j e

upravený program 108. schůze Rady Ústeckého kraje ve III. volebním období 2008 – 2012.

Usnesení č. 3/108R/2012

Zpráva o plnění úkolů vyplývajících z usnesení Rady Ústeckého kraje

Rada Ústeckého kraje po projednání

A) bere na vědomí

splnění úkolů vyplývajících z usnesení Rady Ústeckého kraje z III. volebního období 2008 – 2012

1. Usnesení č. 28/71R/2011 D-02 Transformace služeb pobytových zařízení sociální péče v Ústeckém kraji – změna transformačního plánu Ústavu sociální péče Lobendava
2. Usnesení č. 149/90R/2011 B Nakládání s majetkem
3. Usnesení č. 11/92R/2011 B Účast Ústeckého kraje na akci Czech Street Party 2012
4. Usnesení č. 37/95R/2012 D Veřejná zakázka „Turistika bez hranic“
5. Usnesení č. 56/97R/2012 C Rozvojové programy Ústeckého kraje - žádosti o výjimku
6. Usnesení č. 37/98R/2012 B Uzavření podlicenční smlouvy s Ministerstvem práce a sociálních věcí ČR
7. Usnesení č. 57/98R/2012 C-01 Návrh na posílení rozpočtu Správy a údržby silnic Ústeckého kraje, příspěvkové organizace
8. Usnesení č. 41/99R/2012 B-01 Záměry projektů Ústeckého kraje v oblasti sociálních služeb
9. Usnesení č. 62/99R/2012 D Veřejná zakázka „Turistika bez hranic“

10. Usnesení č. 45/101R/2012 C Strategie na zlepšení výsledků vzdělávání ve středních školách zřizovaných Ústeckým krajem 2012-2016
11. Usnesení č. 55/101R/2012 B Projekty pro Regionální operační program NUTS II Severozápad, výzva č. 33, oblast podpory 1.3 Infrastruktura v oblasti rozvoje lidských zdrojů (oblast školství)
12. Usnesení č. 3/102R/2012 C-01 Předložení návrhu na poskytnutí dotace z Programu pro podporu obnovy krajiny a biodiverzity na území Ústeckého kraje v roce 2012
13. Usnesení č. 4/102R/2012 C-01 Předložení návrhu na poskytnutí dotace z Programu poskytování podpor na hospodaření v lesích v Ústeckém kraji na období 2010 - 2013 v roce 2012
14. Usnesení č. 5/102R/2012 C-01 Předložení návrhu na poskytnutí dotace z Programu rozvoje ekologické výchovy, vzdělávání a osvěty (EVVO) v Ústeckém kraji na období let 2009 – 2012 v roce 2012
15. Usnesení č. 5/103R/2012 C Přijetí finančního daru od České spořitelny, a.s. a jeho poskytnutí České federaci Spastic Handicap o.s.
16. Usnesení č. 7/103R/2012 C-03 Návrh čerpání finančních prostředků poskytnutých Ústeckému kraji společností NET4GAS, s.r.o.
17. Usnesení č. 9/103R/2012 B Schválení účasti zástupců Ústeckého kraje na veletrhu cestovního ruchu BITE Peking
18. Usnesení č. 10/103R/2012 B Dary složkám Integrovaného záchranného systému na území Ústeckého kraje
19. Usnesení č. 11/103R/2012 B Zpráva o bezpečnostní situaci na území Ústeckého kraje za rok 2011 ve srovnání s rokem 2010
20. Usnesení č. 12/103R/2012 B Cena hejtmána Ústeckého kraje za rok 2011
21. Usnesení č. 15/103R/2012 A Změna přenosu kompetencí
22. Usnesení č. 16/103R/2012 A Změna přenosu kompetencí
23. Usnesení č. 17/103R/2012 A Změna přenosu kompetencí
24. Usnesení č. 18/103R/2012 A Změna přenosu kompetencí
25. Usnesení č. 19/103R/2012 Změna přenosu kompetencí
26. Usnesení č. 30/103R/2012 B Změna přenosu kompetencí
27. Usnesení č. 34/103R/2012 C Personální záležitosti příspěvkových organizací v oblasti zdravotnictví
28. Usnesení č. 35/103R/2012 D Žádosti o změnu v uzavřených smlouvách o poskytnutí dotace
29. Usnesení č. 37/103R/2012 C Vyhodnocení zadávacího řízení veřejné zakázky na služby s názvem „Zpracování analýz výzkumu a vývoje pro podnikatelské subjekty“ formou zjednodušeného podlimitního řízení
30. Usnesení č. 53/103R/2012 B Změna usnesení Rady Ústeckého kraje č. 31/98R/2012 ze dne 29. 2. 2012 v bodě
31. Usnesení č. 55/103R/2012 B Změny zřizovacích listin příspěvkových organizací Ústeckého kraje v působnosti odboru kultury a památkové péče
32. Usnesení č. 78/103R/2012 D-01 Zahájení zadávacího řízení veřejné zakázky na stavební práce s názvem „ZŠ speciální, ZŠ praktická a Praktická škola Litoměřice – přístavba tělocvičny“ formou otevřeného řízení
33. Usnesení č. 87/103R/2012 C Nakládání s majetkem
34. Usnesení č. 91/103R/2012 B Nakládání s majetkem
35. Usnesení č. 92/103R/2012 B Nakládání s majetkem
36. Usnesení č. 93/103R/2012 B Nakládání s majetkem
37. Usnesení č. 95/103R/2012 B Nakládání s majetkem
38. Usnesení č. 96/103R/2012 B Nakládání s majetkem
39. Usnesení č. 98/103R/2012 C Nakládání s majetkem
40. Usnesení č. 99/103R/2012 C Nakládání s majetkem

41. Usnesení č. 101/103R/2012 C Nakládání s majetkem
42. Usnesení č. 105/103R/2012 C Nakládání s majetkem
43. Usnesení č. 106/103R/2012 B Nakládání s majetkem
44. Usnesení č. 107/103R/2012 B Nakládání s majetkem
45. Usnesení č. 108/103R/2012 B Nakládání s majetkem
46. Usnesení č. 109/103R/2012 B Nakládání s majetkem
47. Usnesení č. 110/103R/2012 B Nakládání s majetkem
48. Usnesení č. 111/103R/2012 B Nakládání s majetkem
49. Usnesení č. 112/103R/2012 B Nakládání s majetkem
50. Usnesení č. 113/103R/2012 B Nakládání s majetkem
51. Usnesení č. 114/103R/2012 B Nakládání s majetkem
52. Usnesení č. 115/103R/2012 B Nakládání s majetkem
53. Usnesení č. 116/103R/2012 B Nakládání s majetkem
54. Usnesení č. 117/103R/2012 B Nakládání s majetkem
55. Usnesení č. 118/103R/2012 B Nakládání s majetkem
56. Usnesení č. 119/103R/2012 B Nakládání s majetkem
57. Usnesení č. 120/103R/2012 B Nakládání s majetkem
58. Usnesení č. 121/103R/2012 B Nakládání s majetkem
59. Usnesení č. 122/103R/2012 B Nakládání s majetkem
60. Usnesení č. 123/103R/2012 B Nakládání s majetkem
61. Usnesení č. 124/103R/2012 B Nakládání s majetkem
62. Usnesení č. 125/103R/2012 B Nakládání s majetkem
63. Usnesení č. 126/103R/2012 B Nakládání s majetkem
64. Usnesení č. 127/103R/2012 B Nakládání s majetkem
65. Usnesení č. 128/103R/2012 B Nakládání s majetkem
66. Usnesení č. 129/103R/2012 B Nakládání s majetkem
67. Usnesení č. 244/103R/2012 B Nakládání s majetkem
68. Usnesení č. 245/103R/2012 B Nakládání s majetkem
69. Usnesení č. 246/103R/2012 B Nakládání s majetkem
70. Usnesení č. 254/103R/2012 C SPZ Triangle – Návrh způsobu řízení SPZ Triangle
71. Usnesení č. 6/104R/2012 B Projednání dopisů adresovaných Radě Ústeckého kraje (JID 62396/2012/KUUK, JID 63887/2012/KUUK a JID 65642/2012/KUUK)
72. Usnesení č. 7/104R/2012 B Poskytnutí finančních dotací z poskytnutých darů
73. Usnesení č. 11/104R/2012 C-01 Rozhodování jediného akcionáře v působnosti valné hromady společnosti Krajská zdravotní, a.s.
74. Usnesení č. 11/104R/2012 C-02 Rozhodování jediného akcionáře v působnosti valné hromady společnosti Krajská zdravotní, a.s.
75. Usnesení č. 13/104R/2012 B Metodika zpracování finančních plánů příspěvkových organizací Ústeckého kraje
76. Usnesení č. 14/104R/2012 B Rozpočtový výhled Ústeckého kraje na období 2013 – 2017
77. Usnesení č. 20/104R/2012 C Žádosti o finanční příspěvek z Fondu Ústeckého kraje
78. Usnesení č. 21/104R/2012 B-01 Uzavření Dodatku č. 1 ke Smlouvě o dílo na zhotovení díla „Vytvoření webových stránek, mapových vrstev včetně sběru dat turistických cílů Českosaského regionu Krušných hor“
79. Usnesení č. 21/104R/2012 B-02 Uzavření Dodatku č. 1 ke Smlouvě o dílo na zhotovení díla „Vytvoření webových stránek, mapových vrstev včetně sběru dat turistických cílů Českosaského regionu Krušných hor“
80. Usnesení č. 28/104R/2012 D Předložení rozpočtů upravených na základě usnesení č. 3/102R/2012, 4/102R/2012, 5/102R/2012 ze dne 18. 4. 2012 ke schválení a rozpočtů

- upravených na základě K bodu usnesení č.20/29Z/2012, 21/29Z/2012, 22/29Z/2012 ze dne 18. 4. 2012 k doporučení schválit
81. Usnesení č. 29/104R/2012 B Fond vodního hospodářství
 82. Usnesení č. 31/104R/2012 B Zvýšení příspěvku na provoz pro příspěvkovou organizaci
 83. Usnesení č. 36/104R/2012 B Platový výměr ředitelky školy zřizované Ústeckým krajem
 84. Usnesení č. 39/104R/2012 B Školské rady
 85. Usnesení č. 40/104R/2012 B Sloučení příspěvkových organizací zřizovaných Ústeckým krajem
 86. Usnesení č. 43/104R/2012 B Motivační program pro střední školství v Ústeckém kraji „Stipendium pro žáky středních škol ve vybraných oborech vzdělání“
 87. Usnesení č. 44/104R/2012 B Motivační program pro střední školství v Ústeckém kraji „Příspěvek na dojíždění“
 88. Usnesení č. 52/104R/2012 C Změna závazných ukazatelů příspěvkových organizací v rámci přenesené působnosti – oblast školství
 89. Usnesení č. 59/104R/2012 C-01 Změny zřizovacích listin příspěvkových organizací Ústeckého kraje
 90. Usnesení č. 59/104R/2012 C-02 Změny zřizovacích listin příspěvkových organizací Ústeckého kraje
 91. Usnesení č. 6/105R/2012 B Účast na jednání 22. řádné valné hromady RRA ÚK, a.s.
 92. Usnesení č. 10/105R/2012 B Terezín–město změny, zájmové sdružení právnických osob – změna účelu finančních prostředků z vkladu kraje
 93. Usnesení č. 15/105R/2012 B Závěrečný účet Ústeckého kraje za rok 2011
 94. Usnesení č. 16/105R/2012 C-02 Hospodaření příspěvkových organizací – návrhy na rozdělení výsledku hospodaření a krytí ztrát za rok 2011
 95. Usnesení č. 17/105R/2012 C-01 Rozpočtová pravidla Ústeckého kraje, příprava rozpočtu roku 2013
 96. Usnesení č. 18/105R/2012 B Odkup akcií RRA ÚK a.s.
 97. Usnesení č. 22/105R/2012 G-01 Organizace a zajištění lékařské pohotovostní služby od 1.7.2012
 98. Usnesení č. 28/105R/2012 C Žádosti o finanční příspěvek z Fondu Ústeckého kraje
 99. Usnesení č. 29/105R/2012 C Žádosti o finanční příspěvek z Fondu Ústeckého kraje - revokace
 100. Usnesení č. 30/105R/2012 C Žádosti o změnu v uzavřených smlouvách o poskytnutí dotace
 101. Usnesení č. 31/105R/2012 B-01 Dotační program OP Vzdělávání pro konkurenceschopnost 2. výzva 2. etapy globálních grantů - návrh poskytnutí dotací
 102. Usnesení č. 31/105R/2012 B-02 Dotační program OP Vzdělávání pro konkurenceschopnost 2. výzva 2. etapy globálních grantů - návrh poskytnutí dotací
 103. Usnesení č. 33/105R/2012 B Odstoupení od smlouvy o realizaci grantového projektu v rámci globálního grantu uzavřené se Základní školou a Mateřskou školou Ploskovice, příspěvková organizace
 104. Usnesení č. 34/105R/2012 B Spolufinancování projektů schválených Výborem Regionální rady regionu soudržnosti Severozápad - poskytnutí dotace
 105. Usnesení č. 46/105R/2012 B Fond vodního hospodářství
 106. Usnesení č. 47/105R/2012 B Změna Plánu rozvoje vodovodů a kanalizací Ústeckého kraje
 107. Usnesení č. 50/105R/2012 B Platový výměr PhDr. Oldřicha Kotyzy, pověřeného vedením Oblastního muzea v Litoměřicích, příspěvkové organizace
 108. Usnesení č. 52/105R/2012 B Změna závazného ukazatele - názvu projektu v usnesení Rady ÚK č. 38/99R/2012 „Program podpory regionální kulturní činnosti na rok 2012 – rozdělení dotací“

109. Usnesení č. 53/105R/2012 B Podpora podpory aktivit stálých profesionálních divadelních souborů a hudebních těles působících v Ústeckém kraji na rok 2012 – rozdělení dotací
110. Usnesení č. 54/105R/2012 B Program na záchranu a obnovu kulturních památek Ústeckého kraje pro rok 2012 – rozdělení dotací
111. Usnesení č. 56/105R/2012 B Změna závazného ukazatele - termínu ukončení realizace projektu v usnesení Zastupitelstva ÚK 28/29Z/2012 „Program na záchranu a obnovu kulturních památek Ústeckého kraje pro rok 2012“
112. Usnesení č. 57/105R/2012 B Změna závazného ukazatele – finančního ukazatele spoluúčasti v usnesení Zastupitelstva ÚK 28/29Z/2012 „Program na záchranu a obnovu kulturních památek Ústeckého kraje pro rok 2012“
113. Usnesení č. 58/105R/2012 B Změna závazného ukazatele – finančního ukazatele spoluúčasti v usnesení Zastupitelstva ÚK 29/29Z/2012 „Program na záchranu a obnovu drobných památek a architektury dotvářející kulturní krajinu Ústeckého kraje pro rok 2012“
114. Usnesení č. 59/105R/2012 B Změna výše poskytnuté dotace – částky dotace v usnesení Zastupitelstva ÚK 28/29Z/2012 „Program na záchranu a obnovu kulturních památek Ústeckého kraje pro rok 2012“
115. Usnesení č. 63/105R/2012 B Dotační program Podpora sociálních služeb a aktivit zaměřených na podporu rodiny 2013 –vyhlášení
116. Usnesení č. 103/105R/2012 C Rozvojové programy Ústeckého kraje – žádosti o výjimku
117. Usnesení č. 104/105R/2012 B Projekt "Zlepšení kvality služeb v cestovním ruchu v česko saském pohraničí" - smlouva o spolupráci - revokace
118. Usnesení č. 106/105R/2012 B Dotační program Program obnovy venkova Ústeckého kraje 2012 – OP 6 Soutěž vesnice roku 2012
119. Usnesení č. 107/105R/2012 C Příprava projektů do ROP, výzva č.33, oblast podpory 1.3 Infrastruktura v oblasti rozvoje lidských zdrojů
120. Usnesení č. 109/105R/2012 C Obec Podsedice - prominutí platby za zřízení věcného břemene
121. Usnesení č. 112/105R/2012 B Zahájení zadávacího řízení významné veřejné zakázky na stavební práce s názvem „Páteří komunikace rekreační oblasti Milada, Roudníky - Trmice“ formou otevřeného řízení
122. Usnesení č. 113/105R/2012 B Zahájení zadávacího řízení významné veřejné zakázky na stavební práce s názvem „Nová komunikace u obce Šiřejovice“ formou otevřeného řízení
123. Usnesení č. 114/105R/2012 B Zahájení zadávacího řízení významné veřejné zakázky na stavební práce s názvem „Nová komunikace u města Roudnice nad Labem“ formou otevřeného řízení
124. Usnesení č. 115/105R/2012 B Zahájení zadávacího řízení významné veřejné zakázky na stavební práce s názvem „Nová komunikace u města Chomutova“ formou otevřeného řízení
125. Usnesení č. 129/105R/2012 B Nakládání s majetkem
126. Usnesení č. 130/105R/2012 B Nakládání s majetkem
127. Usnesení č. 131/105R/2012 B Nakládání s majetkem
128. Usnesení č. 132/105R/2012 B Nakládání s majetkem
129. Usnesení č. 135/105R/2012 C Nakládání s majetkem
130. Usnesení č. 136/105R/2012 B Nakládání s majetkem
131. Usnesení č. 137/105R/2012 B Nakládání s majetkem
132. Usnesení č. 138/105R/2012 B Nakládání s majetkem
133. Usnesení č. 139/105R/2012 B Nakládání s majetkem
134. Usnesení č. 140/105R/2012 B Nakládání s majetkem
135. Usnesení č. 141/105R/2012 B Nakládání s majetkem
136. Usnesení č. 142/105R/2012 B Nakládání s majetkem

137. Usnesení č. 143/105R/2012 B Nakládání s majetkem
138. Usnesení č. 144/105R/2012 B Nakládání s majetkem
139. Usnesení č. 145/105R/2012 B Nakládání s majetkem
140. Usnesení č. 146/105R/2012 B Nakládání s majetkem
141. Usnesení č. 147/105R/2012 B Nakládání s majetkem
142. Usnesení č. 148/105R/2012 B Nakládání s majetkem
143. Usnesení č. 149/105R/2012 B Nakládání s majetkem
144. Usnesení č. 150/105R/2012 B Nakládání s majetkem
145. Usnesení č. 151/105R/2012 B Nakládání s majetkem
146. Usnesení č. 152/105R/2012 B Nakládání s majetkem
147. Usnesení č. 153/105R/2012 B Nakládání s majetkem
148. Usnesení č. 154/105R/2012 B Nakládání s majetkem
149. Usnesení č. 155/105R/2012 B Nakládání s majetkem
150. Usnesení č. 156/105R/2012 B Nakládání s majetkem
151. Usnesení č. 157/105R/2012 B Nakládání s majetkem
152. Usnesení č. 158/105R/2012 B Nakládání s majetkem
153. Usnesení č. 159/105R/2012 B Nakládání s majetkem
154. Usnesení č. 160/105R/2012 B Nakládání s majetkem
155. Usnesení č. 161/105R/2012 B Nakládání s majetkem
156. Usnesení č. 162/105R/2012 B Nakládání s majetkem
157. Usnesení č. 163/105R/2012 B Nakládání s majetkem
158. Usnesení č. 164/105R/2012 B Nakládání s majetkem
159. Usnesení č. 165/105R/2012 B Nakládání s majetkem
160. Usnesení č. 283/105R/2012 B Nakládání s majetkem
161. Usnesení č. 286/105R/2012 B Nakládání s majetkem
162. Usnesení č. 288/105R/2012 B Nakládání s majetkem
163. Usnesení č. 293/105R/2012 B Nakládání s majetkem
164. Usnesení č. 301/105R/2012 C SPZ Triangle – zřízení organizace „Strategická průmyslová zóna Triangle, příspěvková organizace

B) souhlasí

se změnou termínu plnění úkolů vyplývajících z usnesení Rady Ústeckého kraje:

1. Usnesení č. 20/95R/2012 B Vyjádření kraje v samostatné působnosti k posudku EIA záměru „D8 Výstavba obchvatu Strážky – Ústí nad Labem, silnice II/528“ oznamovatele Ústecký kraj, Velká Hradební 3118/48, 400 02 Ústí nad Labem. Umístění: kraj: Ústecký, obec Ústí nad Labem, k.ú. Skorotice u Ústí nad Labem, Božtěšice, Habrovice, Strážky a Habrovic **na 22.08.2012**

Usnesení č. 4/108R/2012

Projednáni dopisů adresovaných Radě Ústeckého kraje (JID 87472 /2012/KUUK)

Rada Ústeckého kraje po projednání

bere na vědomí

Dopis od Úřadu Regionální rady regionu soudržnosti Severozápad (JID 87472 /2012/KUUK)

Usnesení č. 5/108R/2012

Smlouva o vzájemné spolupráci mezi Ústeckým krajem a společností Lovochemie, a.s.

Rada Ústeckého kraje po projednání

rozhodla

o uzavření smlouvy o vzájemné spolupráci dle ust. § 59 odst. 2 písm. e) a ust. § 59 odst. 3 zákona č. 129/2000 Sb., o krajích (krajské zřízení), ve znění pozdějších předpisů, se společností Lovochemie, a.s. se sídlem v Lovosicích, Terezińska 57, PSČ: 410 17 dle přílohy č. 1 tohoto usnesení.

Usnesení č. 6/108R/2012

Informace o čtvrtletní činnosti pracovní skupiny pro sociálně vyloučené lokality

Rada Ústeckého kraje po projednání

A) bere na vědomí

informaci o čtvrtletní činnosti pracovní skupiny pro sociálně vyloučené lokality (PS SVL) za období březen – červen 2012 prezentovanou předsedou této pracovní skupiny a členem Rady Ústeckého kraje Bc. Martinem Klikou.

B) ukládá

Bc. Martinu Klikovi, členu Rady Ústeckého kraje (RÚK) a předsedovi pracovní skupiny pro sociálně vyloučené lokality (PS SVL) informovat nadále Radu Ústeckého kraje o činnosti PS SVL podle usnesení RÚK č. 7/98R/2012 ze dne 29. 2. 2012

Termín: průběžně

Usnesení č. 7/108R/2012

Roční zpráva o stavu požární ochrany za rok 2011 v Ústeckém kraji

Rada Ústeckého kraje po projednání

A) bere na vědomí

předloženou zprávu ředitele Krajského ředitelství Hasičského záchranného sboru Ústeckého kraje o stavu požární ochrany za rok 2011 v Ústeckém kraji „dle přílohy předloženého materiálu“.

B) ukládá

Janě Vaňhové, hejtmance Ústeckého kraje předložit zprávu o stavu požární ochrany za rok 2011 v Ústeckém kraji na jednání Zastupitelstva Ústeckého kraje.

Termín: 5. 9. 2012

Usnesení č. 8/108R/2012

Schválení zahraniční služební cesty delegace Ústeckého kraje do Čínské lidové republiky

Rada Ústeckého kraje po projednání

A) schvaluje

účast

- Jany Vaňhové, hejtmanky Ústeckého kraje,
na zahraniční služební cestě delegace Ústeckého kraje do Čínské lidové republiky v termínu 13. – 19. 8. 2012.
- Ing. Martina Strakoše, členu Zastupitelstva Ústeckého kraje a předsedy Komise pro regionální rozvoj a cestovní ruch Rady Ústeckého kraje,

B) ukládá

Ing. Aleši Konopáskovi, vedoucímu odboru Kancelář hejtmána, zástupci ředitele Krajského úřadu Ústeckého kraje, vykomunikovat z Krajskou hospodářskou komorou účast podnikatelů Ústeckého kraje na zahraniční služební cestě delegace Ústeckého kraje do Čínské lidové republiky v termínu 13. – 19. 8. 2012. V případě nezájmu podnikatelů z Ústeckého kraje o připojení se k delegaci Ústeckého kraje, se z této cesty ustupuje v tomto termínu.

Termín: 13. 7. 2012

Usnesení č. 9/108R/2012

Vymáhání pohledávek Ústeckého kraje a jeho příspěvkových organizací

Rada Ústeckého kraje po projednání

A) bere na vědomí

předloženou informaci o stavu přípravy věcného záměru zadání veřejné zakázky „Vymáhání pohledávek Ústeckého kraje a jeho příspěvkových organizací“ dle usnesení rady kraje č. 13/86R/2011 bod B).

B) odkládá

předložení věcného záměru do posouzení vymahatelnosti pohledávek příspěvkových organizací.

C) ukládá

JUDr. Simoně Hejnové, vedoucí odboru legislativně-právního, prověřit soupisy pohledávek příspěvkových organizací předkládaných zřizovateli k 30.6.2012 s ohledem na stav vymáhání pohledávek.

Termín: 30. 9. 2012

Usnesení č. 10/108R/2012

Informace o probíhajících civilních a restitučních sporech

Rada Ústeckého kraje po projednání

bere na vědomí

1. předloženou informaci dle důvodové zprávy o probíhajících civilních a restitučních soudních sporech, ve kterých je pasivně legitimován Ústecký kraj.
2. předloženou informaci dle důvodové zprávy o rizikových nárocích řešených legislativně-právním odborem.

Usnesení č. 11/108R/2012

Změna usnesení Rady Ústeckého kraje č. 4/104R/2012 ze dne 23. 5. 2012

Rada Ústeckého kraje po projednání

mění

usnesení Rady Ústeckého kraje č. 4/104R/2012 ze dne 23. 5. 2012 tak, že ruší účast Bc. Jany Ryšánkové na zahraniční služební cestě u příležitosti slavnostního otevření expozice Ústeckého kraje v Českém olympijském domě

Usnesení č. 12/108R/2012

Rozpočtová opatření Ústeckého kraje č. 6/2012

Rada Ústeckého kraje po projednání

provádí

A) rozpočtové opatření – zvýšení rozpočtu Ústeckého kraje o 28 016 tis. Kč na celkový objem rozpočtu Ústeckého kraje ve výši 13 863 297 tis. Kč:

1) **snížení o částku 215 tis. Kč**

příjmy

přijaté nekapitálové příspěvky a náhrady – UZ 13 233 – snížení o částku 215 tis. Kč

běžné výdaje

odbor sociálních věcí a zdravotnictví – UZ 13 233 – snížení o částku 215 tis. Kč – ostatní služby v rámci projektu „Sociální služby v Ústeckém kraji“

2) **zvýšení o částku 6 240 tis. Kč (odbor školství, mládeže a tělovýchovy podle přílohy č. 2 předloženého materiálu) za podmínky schválení změny závazných ukazatelů Radou Ústeckého kraje**

příjmy

odvod z investičních fondů příspěvkových organizací – zvýšení o částku 6 240 tis. Kč

běžné výdaje

odbor ekonomický – snížení o částku 16 tis. Kč – centrální rezerva

odbor školství, mládeže a tělovýchovy – zvýšení o částku 6 426 tis. Kč, z toho:

- příspěvek zřizovatele na provoz – zvýšení o částku 6 519 tis. Kč
- Podpora realizace programu Páteřních škol – snížení o částku 93 tis. Kč

odbor kultury a památkové péče – zvýšení o částku 16 tis. Kč – příspěvek na provoz pro Zámek Nový Hrad, příspěvkovou organizaci

odbor sociálních věcí a zdravotnictví – snížení o částku 186 tis. Kč – příspěvek zřizovatele

3) **zvýšení o částku 16 tis. Kč**

příjmy

příjmy z úroků – UZ 13 233 – zvýšení o částku 16 tis. Kč

běžné výdaje

odbor sociálních věcí a zdravotnictví – UZ 13 233 – zvýšení o částku 16 tis. Kč – přijaté úroky na účtech:

- ❖ Podpora plánování a transformace sociálních služeb v Ústeckém kraji – 10 tis. Kč
- ❖ projekt Podpora integrace romské komunity v Ústeckém kraji (PIRK) – 6 tis. Kč

4) **zvýšení o částku 7 tis. Kč**

příjmy

sankční platby přijaté od jiných subjektů – zvýšení o částku 7 tis. Kč – Operační program Životního prostředí – projekt „Implementace území soustavy Natura 2000 v Ústeckém kraji 2. etapa 2010 – 2012“

kapitálové výdaje

odbor regionálního rozvoje, Fond rozvoje Ústeckého kraje – zvýšení o částku 7 tis. Kč – financování připravovaných projektů

5) **zvýšení o částku 62 tis. Kč**

příjmy

příjmy z poskytování služeb a výrobků – zvýšení o částku 60 tis. Kč – kopírování a tisk za zaměstnance Ministerstva práce a sociálních věcí – odhad do konce roku 2012
přijaté nekapitálové příspěvky a náhrady – zvýšení o částku 2 tis. Kč – vyúčtování telekomunikačních služeb

běžné výdaje

odbor ekonomický – zvýšení o částku 62 tis. Kč – centrální rezerva

6) zvýšení o částku 208 tis. Kč

příjmy

přijaté pojistné náhrady – zvýšení o částku 208 tis. Kč

běžné výdaje

odbor školství, mládeže a tělovýchovy – zvýšení o částku 168 tis. Kč – pojistné plnění pro příspěvkové organizace:

- Střední škola obchodu a služeb, Teplice – 77 tis. Kč
- Obchodní akademie a Střední odborná škola zemědělská a ekologická, Žatec – 6 tis. Kč
- Gymnázium a Střední průmyslová škola, Duchcov – 85 tis. Kč

odbor sociálních věcí a zdravotnictví – zvýšení o částku 40 tis. Kč – pojistné plnění Ústavu sociální péče Nová Ves v Horách, příspěvkové organizace

7) zvýšení o částku 1 654 tis. Kč

příjmy

příjmy z prodeje nemovitostí a jejich částí – zvýšení o částku 1 654 tis. Kč

kapitálové výdaje

odbor školství, mládeže a tělovýchovy – UZ 97 – zvýšení o částku 1 654 tis. Kč – rezerva z prodeje nemovitého majetku

8) zvýšení o částku 11 848 tis. Kč

příjmy

přijaté neinvestiční transfery – zvýšení o částku 11 848 tis. Kč – dotace z Ministerstva školství, mládeže a tělovýchovy:

- UZ 33 019 – zvýšení o částku 3 720 tis. Kč
- UZ 33 025 – zvýšení o částku 310 tis. Kč
- UZ 33 031 – zvýšení o částku 5 877 tis. Kč
- UZ 33 123 – zvýšení o částku 275 tis. Kč
- UZ 33 160 – zvýšení o částku 405 tis. Kč
- UZ 33 353 – zvýšení o částku 1 261 tis. Kč

běžné výdaje

odbor školství, mládeže a tělovýchovy – zvýšení o částku 11 848 tis. Kč – účelová dotace v rámci rozvojových programů:

- UZ 33 019 – zvýšení o částku 3 720 tis. Kč – „Budoucnost pro Samuela“ v rámci Operačního programu Vzdělávání pro konkurenceschopnost (OPVK) pro Dětský domov a Školní jídelnu v Chomutově, příspěvkovou organizaci

- UZ 33 025 – zvýšení o částku 310 tis. Kč – „Kompenzační pomůcky pro žáky se zdravotním postižením v roce 2012“:
 - ❖ Základní škola a Praktická škola Arkadie, Teplice – 12 tis. Kč
 - ❖ Gymnázium Česká Kamenice, příspěvková organizace – 25 tis. Kč
 - ❖ Podkrušnohorské gymnázium, Most, příspěvková organizace – 69 tis. Kč
 - ❖ Speciální Základní škola a Praktická škola, Lovosice, příspěvková organizace – 21 tis. Kč
 - ❖ Speciální Základní škola, Mateřská škola a Praktická škola, Ústí nad Labem, příspěvková organizace – 30 tis. Kč
 - ❖ Střední průmyslová škola strojní a dopravní, Děčín, příspěvková organizace – 20 tis. Kč
 - ❖ Střední pedagogická škola J. H. Pestalozziho, Litoměřice, příspěvková organizace – 44 tis. Kč
 - ❖ Základní škola speciální, Základní škola praktická a Praktická škola, Most, příspěvková organizace – 59 tis. Kč
 - ❖ Speciální základní škola a Praktická škola, Šluknov, příspěvková organizace – 30 tis. Kč
- UZ 33 031 – zvýšení o částku 5 877 tis. Kč – „EU peníze školám“ v rámci OPVK pro příspěvkové organizace kraje:
 - ❖ Gymnázium Kadaň – 707 tis. Kč
 - ❖ Střední odborná škola služeb a Střední odborné učiliště Kadaň – 764 tis. Kč
 - ❖ Střední škola stavební, Teplice – 1 375 tis. Kč
 - ❖ Střední škola a Základní škola, Trmice – 938 tis. Kč
 - ❖ Střední průmyslová škola stavební a Obchodní akademie, Kadaň – 734 tis. Kč
 - ❖ Střední škola stavební a technická, Ústí nad Labem – 1 359 tis. Kč
- UZ 33 123 – zvýšení o částku 275 tis. Kč – „EU peníze školám“ v rámci OPVK pro Speciální základní školu a Praktickou školu v Lovosicích, příspěvkovou organizaci
- UZ 33 160 – zvýšení o částku 405 tis. Kč – „Podpora sociálně znevýhodněných romských žáků středních škol a studentů vyšších odborných škol na leden – červen 2012“ pro krajské školy dle přílohy předloženého materiálu
- UZ 33 353 – zvýšení o částku 1 261 tis. Kč – úpravy rozpočtů přímých nákladů škol a školských zařízení zřizovaných obcemi a krajem na rok 2012 dle přílohy předloženého materiálu

9) zvýšení o částku 94 tis. Kč

příjmy

- přijaté neinvestiční transfery – UZ 13 003 – zvýšení o částku 94 tis. Kč – dotace z Ministerstva zdravotnictví v rámci Integrovaného operačního programu (IOP) na projekty:
- Transformace Ústavu sociální péče Lobendava – 45 tis. Kč
 - Transformace Domova pro osoby se zdravotním postižením Hliňany – 49 tis. Kč

běžné výdaje

odbor sociálních věcí a zdravotnictví – zvýšení o částku 94 tis. Kč:

- UZ 13 003 - IOP – „Transformace Domova pro osoby se zdravotním postižením Hlíňany - ostatní osobní náklady – 49 tis. Kč
- Zvláštní program podpory činností nehrazených ze zdravotního pojištění – 40 tis. Kč
- UZ 13 003 - IOP – „Transformace Ústavu sociální péče Lobendava“ - povinné pojistné na veřejné zdravotní pojištění – 5 tis. Kč

10) zvýšení o částku 5 000 tis. Kč

příjmy

přijaté neinvestiční transfery – UZ 13 307 – zvýšení o částku 5 000 tis. Kč – dotace z Ministerstva práce a sociálních věcí

běžné výdaje

odbor sociálních věcí a zdravotnictví – UZ 13 307 - zvýšení o částku 5 000 tis. Kč – státní příspěvek pro zařízení pro děti vyžadující okamžitou pomoc na 3. čtvrtletí roku 2012:

- Kojenecké ústavy Ústeckého kraje, příspěvková organizace – 2 751 tis. Kč
- Dětský domov a Školní jídelna, Most, příspěvková organizace – 449 tis. Kč
- Élie, o. s., Chomutov – 800 tis. Kč
- Domeček Tisá, o. p. s. – 1 000 tis. Kč

11) zvýšení o částku 2 238 tis. Kč

příjmy

přijaté neinvestiční transfery – UZ 13 233 – zvýšení o částku 2 238 tis. Kč – dotace z Ministerstva práce a sociálních věcí

běžné výdaje

odbor sociálních věcí a zdravotnictví – UZ 13 233 - zvýšení o částku 2 238 tis. Kč – realizace projektů v rámci Operačního programu Lidské zdroje a zaměstnanost:

- projekt „PIRK“ – ve výši 1 950 tis. Kč
- „Podpora plánování a transformace sociálních služeb v Ústeckém kraji“ – ve výši 288 tis. Kč

12) zvýšení o částku 799 tis. Kč

příjmy

přijaté investiční transfery – UZ 13 899 – zvýšení o částku 799 tis. Kč – dotace z Ministerstva zdravotnictví v rámci Integrovaného operačního programu na projekty:

- Transformace Ústavu sociální péče Lobendava – 446 tis. Kč
- Transformace Domova pro osoby se zdravotním postižením Hlíňany – 353 tis. Kč

kapitálové výdaje

oblast investiční – zvýšení o částku 799 tis. Kč – předprojektová a projektová příprava staveb

13) zvýšení o částku 65 tis. Kč

příjmy

přijaté investiční transfery – UZ 34 544 – zvýšení o částku 65 tis. Kč – dotace z Ministerstva kultury

kapitálové výdaje

odbor kultury a památkové péče – UZ 34 544 – zvýšení o částku 65 tis. Kč – Severočeská vědecká knihovna v Ústí nad Labem, příspěvková organizace

B) rozpočtové opatření – přesun finančních prostředků při zachování celkového objemu příjmů a výdajů rozpočtu Ústeckého kraje ve výši 13 863 297 tis. Kč

1) přesun ve výši 15 tis. Kč

běžné výdaje

odbor regionálního rozvoje – snížení o částku 15 tis. Kč - služby
odbor kanceláře ředitele – zvýšení o částku 15 tis. Kč – pohoštění

2) přesun ve výši 60 tis. Kč

běžné výdaje

odbor životního prostředí a zemědělství – snížení o částku 60 tis. Kč – plán odpadového hospodářství Ústeckého kraje – informační kampaň, ekologická výchova
odbor kanceláře ředitele – zvýšení o částku 60 tis. Kč – poradenské služby, studie, analýzy

3) přesun ve výši 230 tis. Kč

kapitálové výdaje

odbor informatiky a organizačních věcí – snížení o částku 230 tis. Kč – sjednocení ekonomických a personálních systémů v organizacích
odbor kanceláře ředitele – zvýšení o částku 230 tis. Kč – drobná technická zhodnocení budov

4) přesun ve výši 109 tis. Kč

běžné výdaje

odbor školství, mládeže a tělovýchovy – snížení o částku 109 tis. Kč – mezinárodní spolupráce a multikulturní výchova, podpora výchovy a vzdělávání
odbor kanceláře ředitele – zvýšení o částku 109 tis. Kč – odborná literatura pro odbor školství, mládeže a tělovýchovy, ostatní služby, pohoštění

5) přesun ve výši 170 tis. Kč za podmínky schválení zvýšení závazného ukazatele Radou Ústeckého kraje

běžné výdaje

odbor ekonomický – snížení o částku 170 tis. Kč – centrální rezerva
odbor majetkový – zvýšení o částku 170 tis. Kč – příspěvek na provoz pro Krajskou majetkovou, příspěvkovou organizaci

6) přesun ve výši 250 tis. Kč

běžné výdaje

odbor kanceláře hejtmana – snížení o částku 250 tis. Kč – všeobecný materiál

kapitálové výdaje

odbor kanceláře ředitele – zvýšení o částku 250 tis. Kč – odstranění závad kamerového a televizního systému na Krajském úřadě Ústeckého kraje.

Usnesení č. 13/108R/2012

Úrokové zajištění úvěru Ústeckého kraje 2011 – 2013

Rada Ústeckého kraje po projednání

A) rozhoduje

dle ust. § 59 odst. 2 písm. e) a odst. 3 zákona č. 129/2000 Sb., o krajích (krajské zřízení), ve znění pozdějších předpisů, o uzavření Rámcové smlouvy o obchodování na finančním trhu s Českou spořitelnou, a.s. z důvodu úrokového zajištění úvěru 2011 – 2013 podle přílohy č. 2 tohoto usnesení,

B) pověřuje

dle ust. § 59 odst. 3 zákona č. 129/2000 Sb., o krajích (krajské zřízení), ve znění pozdějších předpisů, jako osobu oprávněnou k uzavření obchodu (transakce) ve smyslu bodu 5.I.14 Rámcové smlouvy o obchodování na finančním trhu s Českou spořitelnou, a.s., Ing. Stanislava Dostála, vedoucího ekonomického odboru,

C) ukládá

Ing. Stanislavu Dostálovi, vedoucímu ekonomického odboru:

1. zajistit všechny kroky k uzavření Rámcové smlouvy o obchodování na finančním trhu v souladu s bodem A) tohoto usnesení,

Termín: 31. 8. 2012

2. v případě výhodnosti podmínek pro zajištění úvěru předložit Radě Ústeckého kraje k rozhodnutí návrh na uzavření obchodu.

Termín: průběžně

Usnesení č. 14/108R/2012

Informace o stavu čerpání a splácení prostředků na financování Regionálního operačního programu Severozápad

Rada Ústeckého kraje po projednání

A) bere na vědomí

informaci o stavu čerpání a splácení prostředků na financování Regionálního operačního programu Severozápad.

B) ukládá

Ing. Stanislavu Dostálovi, vedoucímu ekonomického odboru ve spolupráci s RNDr. Zuzanou Kadlecovou, vedoucí odboru regionálního rozvoje, Ing. Jiřím Smrčkou vedoucí investičního odboru a Ing. Jaroslavou Kusznirukovou, vedoucí odboru strategie, přípravy a realizace projektů, zpracovat varianty krizového finančního řízení pro rok 2013 v souvislosti s čerpáním a splácením prostředků na financování Regionálního operačního programu Severozápad.

Termín: 30. 9. 2012

Usnesení č. 15/108R/2012

Pohledávka – uznání závazku a dohoda o splátkách

Rada Ústeckého kraje po projednání

rozhoduje

dle ustanovení § 59 odst. 2 písm. d) zákona č. 129/2000 Sb., o krajích (krajské zřízení), ve znění pozdějších předpisů, o uzavření dohody Uznání závazku a dohody o splátkách, k uspokojení pohledávky ve výši 179 727,27 Kč, s dlužníkem TyfloCentrum Ústí nad Labem

o.p.s., IČ: 254 53 629, sídlem V Jirchářích čp. 705/3, 400 01 Ústí nad Labem, dle předloženého materiálu.

Usnesení č. 16/108R/2012

Rozhodování jediného akcionáře v působnosti valné hromady Krajská zdravotní, a.s.

Rada Ústeckého kraje po projednání

A) bere na vědomí

1. vyjádření a podklady doručené společností Krajská zdravotní, a.s. k požadavkům jediného akcionáře ze dne 27. 6. 2012 doručené dne 2. 7. 2012.
2. stanovisko Advokátní kanceláře Benešová Beránek Blaha ze dne 9. 7. 2012.

B) ukládá

Bc. Janu Jelínkovi, vedoucímu odboru informatiky, zajistit zpracování nezávislé analýzy účelnosti, efektivity a hospodárnosti projektu „Komplexní outsourcing ICT“ Krajské zdravotní, a.s.

Termín: 5. 8. 2012

C) rozhoduje

dle § 59 odst. 1 písm. j) zákona č. 129/2000 Sb., o krajích (krajské zřízení), ve znění pozdějších předpisů, a dle § 190 zákona č. 513/1991 Sb., obchodní zákoník, ve znění pozdějších předpisů, jako jediný akcionář v působnosti valné hromady společnosti Krajská zdravotní, a.s., se sídlem Ústí nad Labem, Sociální péče 3316/12A, PSČ 401 13, IČ: 25488627 takto:

1) bere na vědomí

rozhodnutí představenstva č. 7/13/2012 ze dne 26. 6. 2012 ohledně zpracování koncepce podnikatelské činnosti společnosti, pracovní návrh Koncepce podnikatelské činnosti Krajské zdravotní, a.s. a důvody pro nemožnost jejího dokončení.

2) ukládá

představenstvu společnosti informovat jediného akcionáře o stavu vyjednávání se zdravotními pojišťovny, které ovlivňují dokončení koncepce podnikatelské činnosti společnosti.

Termín: v průběhu září 2012

3) rozhoduje

dle Čl. 12 odst. 2 písm. t) stanov společnosti o uzavření dodatku č. 3 ke Smlouvě o kontokorentním úvěru č. 90001909 uzavřené dne 19. 11. 2009 ve znění dodatku č. 1 - 2, dle přílohy č. 3 tohoto usnesení.

4) určuje

dle § 17 odst. 1 zákona č. 93/2009 Sb., o auditorech, ve znění pozdějších předpisů, auditorem ověřujícím závěry hospodaření za rok 2012 společnost AGIS, spol. s r.o., IČ: 61326151, se sídlem v Mostě, Moskevská 1/14, 434 01.

5) bere na vědomí

- a) vyjádření Ing. Eduarda Reichelta, člena představenstva a ředitele společnosti, k rozhodnutí jediného akcionáře ze dne 27. 6. 2012 dle přílohy předloženého materiálu.
- b) stanovisko Advokátní kanceláře Benešová Beránek Blaha dle přílohy předloženého materiálu.
- c) výzvu hejtmanky Jany Vaňhové ze dne 9. 7. 2012 dle přílohy předloženého materiálu.

7) ukládá

představenstvu společnosti bezodkladně podávat jedinému akcionáři informace o každém úkonu v rámci zadávacího řízení veřejné zakázky „Komplexní outsourcing ICT“, a to zejména ke stanovisku Ministerstva financí ČR, otevírání obálek, posouzení a hodnocení nabídek apod.

8) ukládá

představenstvu společnosti opět vyhodnotit další pokračování zadávacího řízení veřejné zakázky „Komplexní outsourcing ICT“ s ohledem na rizika uvedená v dopise hejtmanky Ústeckého kraje ze dne 9. 7. 2012 a odpověď doručit jedinému akcionáři tak, že ji obdrží každý člen Rady Ústeckého kraje na e-mail do 20. 7. 2012.

Termín: 20.7.2012

Usnesení č. 17/108R/2012

Projekt centralizace nákupů pro příspěvkové organizace zřizované Ústeckým krajem v oblasti sociálních věcí a zdravotnictví

Rada Ústeckého kraje po projednání

A) rozhoduje

o uzavření dodatku č. 2 k mandátní smlouvě ze dne 24. 1. 2012 uzavřené se společností A.I. Consulting s.r.o. dle přílohy č. 4 tohoto usnesení

B) ukládá

Ing. Petrovi Severovi, vedoucímu odboru sociálních věcí a zdravotnictví zajistit všechny nezbytné kroky vedoucí k řádnému průběhu centralizace nákupu a předložit návrh realizace centralizace nákupu pro příspěvkové organizace zřizované Ústeckým krajem v oblasti sociálních věcí a zdravotnictví k novému projednání

Termín: 31. 7. 2012

Usnesení č. 18/108R/2012

Aktualizace odpisových plánů a odvodů z investičních fondů příspěvkových organizací Ústeckého kraje v oblasti sociálních věcí a zdravotnictví

Rada Ústeckého kraje po projednání

A) rozhodla

v souladu s ust. § 28, odst. 6, písm. b) zákona č. 250/2000 Sb., o rozpočtových pravidlech územních rozpočtů, ve znění pozdějších předpisů o uložení upravených odvodů

příspěvkovým organizacím zřízeným Ústeckým krajem z jejich investičních fondů do rozpočtu zřizovatele v celkové výši odpovídající částce rovnající se výši odpisů, které vzniknou z titulu odpisů příspěvkových organizací zaúčtovaných do konce roku 2012 v souladu s ust. § 31, odst. 1, písm. a) zákona č. 250/2000 Sb., vyjma odpisů nevytvořených z příspěvku zřizovatele, případně určených na financování projektové činnosti v roce 2012, a to se čtvrtletní splatností odvodu ve výši jeho ¼, maximálně do dvacátého dne následujícího měsíce, za IV. čtvrtletí maximálně do 10. 12. 2012 u příspěvkových organizací uvedených v příloze č. 5 tohoto usnesení,

B) souhlasí

1. s úpravou závazného ukazatele – příspěvek na provoz na rok 2012 – z důvodu snížení, případně zvýšení odpisů o odpisy **nemovitého majetku** u příspěvkových organizací

Ústeckého kraje:

Č.ř.	Zkrácený název příspěvkové organizace	Č.org.	Závazný ukazatel - příspěvek na provoz 2012 (v tis. Kč)		
			původní stav	zvýšení /snížení	konečný stav
1	Oblast sociálních věcí		36 321	-186	36 135
2	Domovy pro osoby se zdr. postižením Brtníky	1603	6 902	4	6 906
3	Domovy pro osoby se zdr. postižením Oleška-Kamenice	1607	5 685	8	5 693
4	Domovy sociálních služeb Litvínov	5603	23 734	-198	23 536

2. s úpravou odpisových plánů příspěvkových organizací zřizovaných Ústeckým krajem na rok 2012 dle přílohy předloženého materiálu,
3. se zvýšením čerpání finančních prostředků z investičního fondu příspěvkové organizace Domovy sociálních služeb Litvínov, příspěvková organizace, o **857 tis. Kč** na celkovou částku ve výši **2 309 tis. Kč**. Částka 857 tis. Kč bude určena na **opravu střechy objektu Křížatecká čp. 16**.

C) ukládá

Ing. Petru Severovi, vedoucímu odboru sociálních věcí a zdravotnictví

- a) připravit a doručit jednotlivým příspěvkovým organizacím písemné rozhodnutí zřizovatele o úpravě uložení odvodu podle části A) tohoto usnesení
Termín: 31. 7. 2012
- b) aktualizovat finanční tok povinného odvodu z odpisů příspěvkových organizací – dle bodu A a příspěvku na provoz příspěvkových organizací uvedených v usnesení B bod 1
Termín: 31. 7. 2012

Usnesení č. 19/108R/2012

"Dodatek č.1 k SoD 12/SML 0990" - úprava termínů dílčí fakturace

Rada Ústeckého kraje po projednání

A) rozhoduje

o uzavření Dodatku č. 1 ke smlouvě o dílo č. 12/SML 0990 ze dne 12. 4. 2012, uzavřené se společností bfz o.p.s., dle přílohy č. 6 tohoto usnesení

B) ukládá

1. Janě Vaňhové, hejtmance Ústeckého kraje, podepsat Dodatek č. 1 ke Smlouvě o dílo č. 12/SML 0990 dle tohoto usnesení
Termín: 31. 7. 2012
2. Ing. Jaroslavě Kuszniřukové, vedoucí odboru strategie přípravy a realizace projektů, zabezpečit veškeré další úkony vedoucí k uzavření Dodatku č. 1 ke Smlouvě o dílo č. 12/SML 0990 dle tohoto usnesení a předložit jej k podpisu hejtmance Ústeckého kraje.
Termín: 20. 7. 2012

Usnesení č. 20/108R/2012

"Změna usnesení Rady Ústeckého kraje č. 36/103R/2012 ze dne 9.5.2012 ve věci předložení projektové žádosti projektu VITA-MIN „Rehabilitace následků důlní činnosti a technická podpora zachování kvality životního prostředí při realizaci nových důlních činností v Německo-českém pohraničí“

Rada Ústeckého kraje po projednání

m ě n í

usnesení Rady Ústeckého kraje č. 36/103R/2012 ze dne 9.5.2012 tak, že v části A) doplňuje text o následující:

na spolufinancování 10% podílu Ústeckého kraje (65 000 EUR) a vyčlenění částky 650 000 EUR (16 575 000 CZK) pro roky 2013 – 2014 na zabezpečení předfinancování celkových výdajů ÚK v pozici projektového partnera (následně proplacení dotace ve výši 585 000 EUR (14 917 500 CZK ERDF + státní rozpočet).

Usnesení č. 21/108R/2012

Vyjádření kraje v samostatné působnosti k oznámení pro zjišťovací řízení EIA záměru „Modernizace areálu pro chov nosnic II Libotenice č.p. 153“ oznamovatele Lidru a.s., Libotenice 153, 412 01 Litoměřice, Umístění: kraj Ústecký, obec Libotenice, k.ú. Libotenice

Rada Ústeckého kraje po projednání

se vyjadřuje

dle § 6 odst.6 zákona č.100/2001 Sb., o posuzování vlivů na životní prostředí, ve znění pozdějších předpisů, k oznámení záměru „Modernizace areálu pro chov nosnic II Libotenice č.p. 153“ oznamovatele Lidru a.s., Libotenice 153, 412 01 Litoměřice, takto:

Nepožaduje provést posouzení záměru podle zákona č.100/2001 Sb., o posuzování vlivů na životní prostředí, ve znění pozdějších předpisů za předpokladu zahrnutí a naplnění oprávněných podmínek dotčených orgánů státní správy.

Usnesení č. 22/108R/2012

Vyjádření kraje v samostatné působnosti k oznámení pro zjišťovací řízení EIA záměru „Zpopelňovací zařízení živočišných tkání zvířat instalované v areálu chovu prasat Velké Chvojno“ oznamovatele PROAGRO Nymburk a.s., Poděbradská 2026, 288 72 Nymburk, Umístění: kraj Ústecký, obec Velké Chvojno

Rada Ústeckého kraje po projednání

se vyjadřuje

dle § 6 odst.6 zákona č.100/2001 Sb., o posuzování vlivů na životní prostředí, ve znění pozdějších předpisů, k oznámení záměru „Zpopelňovací zařízení živočišných tkání zvířat instalované v areálu chovu prasat Velké Chvojno“ oznamovatele PROAGRO Nymburk a.s., Poděbradská 2026, 288 72 Nymburk, takto:

Požaduje provést posouzení záměru podle zákona č.100/2001 Sb., o posuzování vlivů na životní prostředí, ve znění pozdějších předpisů.

Usnesení č. 23/108R/2012

Vyjádření kraje v samostatné působnosti k žádosti o vydání podstatné změny integrovaného povolení pro zařízení „Energetika a vodní hospodářství“ společnosti Lovochemie, a.s., Terežínská 57, 410 17 Lovosice, IČ 4910 0262. Umístění: Ústecký kraj, obec Lovosice, k.ú. Lovosice

Rada Ústeckého kraje po projednání

se vyjadřuje

dle § 7 odst. 1 písm. c) zákona č. 76/2002 Sb., o integrované prevenci a omezování znečištění, o integrovaném registru znečišťování a o změně některých zákonů, v platném znění, k žádosti společnosti Lovochemie, a.s., Tereziánská 57, 410 17 Lovosice, IČ 4910 0262, o vydání podstatné změny integrovaného povolení pro zařízení „Energetika a vodní hospodářství“, takto:

K žádosti o vydání podstatné změny integrovaného povolení, která byla zpracována provozovatelem dle § 3 odst. 1 zákona o integrované prevenci, za předpokladu zajištění emisí do ovzduší a vod na úrovni nejlepších dostupných technik, není připomínek. Provozem musí být nejen dodrženy navržené závazné podmínky v kapitole 13 žádosti, ale i splněny připomínky odboru životního prostředí a zemědělství Krajského úřadu Ústeckého kraje vycházející z platné legislativy a koncepčních a plánovacích dokumentů kraje, oprávněná opatření navržená Agenturou CENIA a připomínky dalších dotčených orgánů veřejné správy.

Usnesení č. 24/108R/2012

Vyjádření kraje v samostatné působnosti k žádosti o vydání podstatné změny integrovaného povolení pro zařízení „Farma pro chov nosnic Černčice“ společnosti VEJCE CZ, s.r.o., Nedokončená 9, 190 00 Praha 9, IČ 2742 8559. Umístění: Ústecký kraj, obec Obora, k.ú. Obora u Loun

Rada Ústeckého kraje po projednání

se vyjadřuje

dle § 7 odst. 1 písm. c) zákona č. 76/2002 Sb., o integrované prevenci a omezování znečištění, o integrovaném registru znečišťování a o změně některých zákonů, v platném znění, k žádosti společnosti VEJCE CZ, s.r.o., se sídlem Nedokončená 9, 190 00 Praha 9, IČ 2742 8559 zastoupené Ing. Radkem Píšou, Konečná 2770, 530 02 Pardubice, IČ 6013 7983, o vydání podstatné změny integrovaného povolení pro zařízení „Farma pro chov nosnic Černčice“, takto:

K žádosti o vydání podstatné změny integrovaného povolení, která byla zpracována provozovatelem dle § 3 odst. 1 zákona o integrované prevenci, za předpokladu zajištění emisí do ovzduší a vod na úrovni nejlepších dostupných technik, není připomínek. Provozem musí být nejen dodrženy navržené závazné podmínky v kapitole 13 žádosti, ale i splněny připomínky odboru životního prostředí a zemědělství Krajského úřadu Ústeckého kraje vycházející z platné legislativy a koncepčních a plánovacích dokumentů kraje, oprávněná opatření navržená Agenturou CENIA a připomínky dalších dotčených orgánů veřejné správy.

Usnesení č. 25/108R/2012

Nařízení Ústeckého kraje, kterým se vydává Integrovaný krajský program ke zlepšení kvality ovzduší Ústeckého kraje včetně Programového dodatku

Rada Ústeckého kraje po projednání

vydává

v souladu s ustanovením § 7 a § 59 odst. 1 písm. k) zákona č. 129/2000 Sb., o krajích (krajské zřízení), ve znění pozdějších předpisů, a na základě zmocnění dle § 48 odst. 2 písm. c) zákona č. 86/2002 Sb., o ochraně ovzduší a o změně některých dalších zákonů (zákon o ochraně ovzduší) ve znění pozdějších předpisů, Nařízení Ústeckého kraje, kterým se vydává

Integrovaný krajský program ke zlepšení kvality ovzduší Ústeckého kraje včetně Programového dodatku dle přílohy č. 7 tohoto usnesení.

Usnesení č. 26/108R/2012

Fond vodního hospodářství

Rada Ústeckého kraje po projednání

A) doporučuje

Zastupitelstvu Ústeckého kraje schválit podle § 36 odst. 1 písm. d) zákona č. 129/2000 Sb., o krajích, ve znění pozdějších předpisů, uzavření dodatků ke smlouvám již přiznaných dotací z Fondu vodního hospodářství Ústeckého kraje takto:

1. Ke smlouvě č. 11/SML 2440, uzavřené s obcí Malečov, IČ: 00266884, dodatek č. 1 dle přílohy předloženého materiálu
2. Ke smlouvě č. 1156/2010, uzavřené s obcí Vrbice, IČ: 00264652, dodatek č. 3 dle přílohy předloženého materiálu
3. Ke smlouvě č. 11/SML 2392, uzavřené s obcí Vrbice, IČ: 00264652, dodatek č. 1 dle přílohy předloženého materiálu

B) ukládá

Mgr. Arno Fišerovi, náměstkovi hetmanky Ústeckého kraje, předložit doporučení dle tohoto usnesení k projednání Zastupitelstvu Ústeckého kraje.

Termín: 5. 9. 2012

Usnesení č. 27/108R/2012

Jmenování člena Krajské pracovní skupiny pro výběr a zajištění implementace projektů OPŽP v letech 2007 – 2013

Rada Ústeckého kraje po projednání

u k l á d á

Janě Vaňhové, hejtmance Ústeckého kraje, na základě Statutu pracovní skupiny pro výběr a zajištění implementace projektů Operačního programu Životní prostředí v letech 2007 – 2013, jmenovat členem Krajské pracovní skupiny pro výběr a zajištění implementace projektů Operačního programu Životní prostředí v letech 2007 – 2013 za Ústecký kraj Ing. Moniku Zeman, zástupkyni ředitele pro výkon přenesené působnosti Krajského úřadu Ústeckého kraje.

Termín: 13. 7. 2012

Usnesení č. 28/108R/2012

Dodatek č. 1 k smlouvě č. 12/SML1074 ze dne 15. 5. 2012 v rámci Programu podpory regionální kulturní činnosti na rok 2012

Rada Ústeckého kraje po projednání

A) schvaluje

návrh dodatku č. 1 k smlouvě č. 12/SML1074 ze dne 15. 5. 2012 o poskytnutí neinvestiční dotace v rámci Programu podpory regionální kulturní činnosti na rok 2012, dle přílohy č. 8 tohoto usnesení.

B) ukládá

Mgr. Radku Spálovi, vedoucímu odboru kultury a památkové péče, zabezpečit všechny potřebné úkony k realizaci části A) tohoto usnesení.

Termín: 31. 12. 2012

Usnesení č. 29/108R/2012

Převod finančních prostředků z rezervního fondu k posílení investičního fondu u Oblastního muzea v Lounech, příspěvková organizace na rok 2012

Rada Ústeckého kraje po projednání

A) *souhlasí*

s převodem části finančních prostředků z rezervního fondu ve výši 66 tis. Kč k posílení investičního fondu u Oblastního muzea v Lounech, příspěvkové organizace a zároveň s čerpáním investičního fondu na zateplení půdního prostoru v ul. Pivovarská č.p. 28

B) *ukládá*

Mgr. Radku Spálovi, vedoucímu odboru kultury a památkové péče, zabezpečit veškeré potřebné úkony k realizaci části A) tohoto usnesení

Termín: 10. 8. 2012

Usnesení č. 30/108R/2012

Změna výše odpisů příspěvkové organizace na rok 2012

Rada Ústeckého kraje po projednání

A) *rozhodla*

o výjimce z povinného odvodu z odpisů majetku ve výši 16 tis. Kč pro příspěvkovou organizaci Zámek Nový Hrad, na dokoupení zahradní techniky - kultivátor,

B) *souhlasí*

1. s úpravou závazného ukazatele – příspěvek na provoz na rok 2012 – se zvýšením o 16 tis. Kč na celkovou částku 3 196 tis. Kč z důvodu navýšení odpisů nemovitého majetku u příspěvkové organizace Zámek Nový Hrad,
2. s úpravou odpisového plánu příspěvkové organizace Zámek Nový Hrad na rok 2012 zvýšením o 16 tis. Kč na celkovou částku 781 tis. Kč, dle přílohy předloženého materiálu

C) *ukládá*

Mgr. Radku Spálovi, vedoucímu odboru kultury a památkové péče, zabezpečit veškeré potřebné úkony k realizaci části B) tohoto usnesení

Termín: 10. 8. 2012

Usnesení č. 31/108R/2012

Dofinancování propadu příjmů příspěvkových organizací zřízovaných Ústeckým krajem v oblasti sociální

Rada Ústeckého kraje po projednání

A) *rozhoduje*

o výjimce z usnesení č. 12/96R/2012, část B1, ze dne 25. 1. 2012, které ukládá povinnost uvádět v usnesení ke zvýšení příspěvku zřizovatele účelovost příspěvku a povinnost vyúčtovat, pro zvýšení závazných ukazatelů příspěvkových organizací dle bodu B, odst. 1 až 14 tohoto usnesení,

B) *souhlasí*

1. se zvýšením závazného ukazatele příspěvek zřizovatele – příspěvek na provoz pro rok 2012 o částku 8 183 tis. Kč na celkový objem 16 890 tis. Kč pro Domovy pro seniory

Šluknov-Krásná Lípa, příspěvkovou organizaci, na zajištění provozních potřeb organizace,

2. se zvýšením závazného ukazatele příspěvek zřizovatele – příspěvek na provoz pro rok 2012 o částku 2 160 tis. Kč na celkový objem 6 902 tis. Kč pro Domovy pro osoby se zdravotním postižením Brtníky, příspěvkovou organizaci, na zajištění provozních potřeb organizace,
3. se zvýšením závazného ukazatele příspěvek zřizovatele – příspěvek na provoz pro rok 2012 o částku 3 000 tis. Kč na celkový objem 5 911 tis. Kč pro Ústav sociální péče Jiříkov, příspěvkovou organizaci, na zajištění provozních potřeb organizace,
4. se zvýšením závazného ukazatele příspěvek zřizovatele – příspěvek na provoz pro rok 2012 o částku 1 597 tis. Kč na celkový objem 5 685 tis. Kč pro Domovy pro osoby se zdravotním postižením Oleška-Kamenice, příspěvkovou organizaci, na zajištění provozních potřeb organizace,
5. se zvýšením závazného ukazatele příspěvek zřizovatele – příspěvek na provoz pro rok 2012 o částku 7 174 tis. Kč na celkový objem 13 260 tis. Kč pro Domovy sociálních služeb Kadaň a Mašťov, příspěvkovou organizaci, na zajištění provozních potřeb organizace,
6. se zvýšením závazného ukazatele příspěvek zřizovatele – příspěvek na provoz pro rok 2012 o částku 8 165 tis. Kč na celkový objem 16 603 tis. Kč pro Ústav sociální péče pro tělesně postižené dospělé Snědovice, příspěvkovou organizaci, na zajištění provozních potřeb organizace,
7. se zvýšením závazného ukazatele příspěvek zřizovatele – příspěvek na provoz pro rok 2012 o částku 9 503 tis. Kč na celkový objem 39 965 tis. Kč pro Centrum sociální pomoci Litoměřice, příspěvkovou organizaci, na zajištění provozních potřeb organizace,
8. se zvýšením závazného ukazatele příspěvek zřizovatele – příspěvek na provoz pro rok 2012 o částku 2 804 tis. Kč na celkový objem 6 806 tis. Kč pro Domov „Bez zámků“ Tuchořice, příspěvkovou organizaci, na zajištění provozních potřeb organizace,
9. se zvýšením závazného ukazatele příspěvek zřizovatele – příspěvek na provoz pro rok 2012 o částku 6 726 tis. Kč na celkový objem 11 020 tis. Kč pro Domov důchodců Meziboří, příspěvkovou organizaci, na zajištění provozních potřeb organizace,
10. se zvýšením závazného ukazatele příspěvek zřizovatele – příspěvek na provoz pro rok 2012 o částku 8 439 tis. Kč na celkový objem 23 734 tis. Kč pro Domovy sociálních služeb Litvínov, příspěvkovou organizaci, na zajištění provozních potřeb organizace,
11. se zvýšením závazného ukazatele příspěvek zřizovatele – příspěvek na provoz pro rok 2012 o částku 2 590 tis. Kč na celkový objem 4 369 tis. Kč pro Ústav sociální péče Nová Ves v Horách, příspěvkovou organizaci, na zajištění provozních potřeb organizace,
12. se zvýšením závazného ukazatele příspěvek zřizovatele – příspěvek na provoz pro rok 2012 o částku 3 067 tis. Kč na celkový objem 11 518 tis. Kč pro Domov důchodců Dubí, příspěvkovou organizaci, na zajištění provozních potřeb organizace,

13. se zvýšením závazného ukazatele příspěvek zřizovatele – příspěvek na provoz pro rok 2012 o částku 3 855 tis. Kč na celkový objem 6 539 tis. Kč pro Domov důchodců Teplice, příspěvkovou organizaci, na zajištění provozních potřeb organizace,
14. se zvýšením závazného ukazatele příspěvek zřizovatele – příspěvek na provoz pro rok 2012 o částku 1 987 tis. Kč na celkový objem 6 242 tis. Kč pro Ústav sociální péče Háj u Duchcova, příspěvkovou organizaci, na zajištění provozních potřeb organizace,
15. se zvýšením závazného ukazatele příspěvek zřizovatele – účelová investiční dotace pro rok 2012 o částku 750 tis. Kč na celkový objem 750 tis. Kč pro Ústav sociální péče Nová Ves v Horách, příspěvkovou organizaci, na pořízení vícemístného osobního automobilu. Poskytnutou dotaci vyúčtovat do 30. 6. 2013.
16. se zvýšením závazného ukazatele příspěvek zřizovatele – účelová investiční dotace pro rok 2012 o částku 400 tis. Kč na celkový objem 400 tis. Kč pro Domov důchodců Dubí, příspěvkovou organizaci, na vybudování evakuačního schodiště. Poskytnutou dotaci vyúčtovat do 30 .6. 2013.
17. se zvýšením závazného ukazatele příspěvek zřizovatele – účelová investiční dotace pro rok 2012 o částku 1 970 tis. Kč na celkový objem 1 970 tis. Kč pro Domov důchodců Teplice, příspěvkovou organizaci, na vybudování toalet a koupelen na pokojích klientů a vybavení kuchyně vzduchotechnikou. Poskytnutou dotaci vyúčtovat do 30. 6. 2013.
18. se zvýšením závazného ukazatele příspěvek zřizovatele – účelová investiční dotace pro rok 2012 o částku 2 480 tis. Kč na celkový objem 2 480 tis. Kč pro Domovy pro osoby se zdravotním postižením Ústí nad Labem, příspěvkovou organizaci, na úpravu ubytovacích prostorů pavilonu „A“ Domova pro osoby se zdravotním postižením Severní Terasa. Poskytnutou dotaci vyúčtovat do 30. 6. 2013.

C) ukládá

Ing. Petru Severovi, vedoucímu odboru sociálních věcí a zdravotnictví, aktualizovat finanční tok příspěvku na provoz příspěvkových organizací

Termín: 31. 7. 2012

Usnesení č. 32/108R/2012

Změna závazných ukazatelů příspěvkových organizací Ústeckého kraje v oblasti sociální

Rada Ústeckého kraje po projednání

souhlasí

1. se snížením závazného ukazatele objem prostředků na platy v absolutní výši pro rok 2012 o částku 500 tis. Kč na celkový objem 48 100 tis. Kč pro příspěvkovou organizaci Domovy sociálních služeb Litvínov, příspěvková organizace, za podmínky vyrovnaného hospodaření
2. se zvýšením závazného ukazatele objem prostředků na platy v absolutní výši pro rok 2012 pro příspěvkovou organizaci Ústav sociální péče Háj u Duchcova, příspěvková organizace, o částku 100 tis. Kč na celkový objem 14 936 tis. Kč, bez nároku na rozpočet Ústeckého kraje za podmínky vyrovnaného hospodaření

Usnesení č. 33/108R/2012

Výkon zřizovatelských funkcí příspěvkových organizací Ústeckého kraje v oblasti sociální

Rada Ústeckého kraje po projednání

souhlasí

1. v souladu s ustanovením § 27 odst. 5 písm. b) zákona č. 250/2000 Sb., o rozpočtových pravidlech územních rozpočtů, ve znění pozdějších předpisů, s nabytím majetku do vlastnictví příspěvkové organizace Domov „Bez zámků“ Tuchořice, příspěvková organizace,
 - a) formou finančního daru od:
 - Občanské sdružení Zlaté údolí Tuchořice 1, IČ: 26533987 ve výši 3 tis. Kč na podporu a provoz zookoutku v zařízení
 - b) formou věcného daru od:
 - Občanské sdružení Zlaté údolí Tuchořice 1, IČ: 26533987 – zvířata – 1 ks ovce kamerunská a 1 ks beránek kamerunský v úhrnné hodnotě 2 tis. Kč do zookoutku v zařízení
2. v souladu s ustanovením § 27 odst. 5 písm. b) zákona č. 250/2000 Sb., o rozpočtových pravidlech územních rozpočtů, ve znění pozdějších předpisů, s nabytím majetku do vlastnictví příspěvkové organizace Domovy pro osoby se zdravotním postižením Ústí nad Labem, příspěvková organizace, formou finančního daru od:
 - OLEAGRA s.r.o., Klíšská 957/117, Klíše, Ústí nad Labem, PSČ 400 01, IČ: 22794808 ve výši 3 tis. Kč na zabezpečení výchovných, společenských a sportovních akcí pro uživatele Denního stacionáře Úsměv, který je součástí příspěvkové organizace, a na údržbu sportovního areálu
3. v souladu s ustanovením § 27 odst. 5 písm. b) zákona č. 250/2000 Sb., o rozpočtových pravidlech územních rozpočtů, ve znění pozdějších předpisů, s nabytím majetku do vlastnictví příspěvkové organizace Centrum sociální pomoci Litoměřice, příspěvková organizace, formou finančního daru od:
 - [redacted] ve výši 80 tis. Kč na opravu koupelny a sociálního zařízení v bytě č. 102 v Domově U Trati Litoměřice, který je součástí příspěvkové organizace
 - RWE Energie, a.s., Klíšská 940, Ústí nad Labem, PSČ 401 17, IČ: 49903209 ve výši 50 tis. Kč na pořádání X. ročníku sportovních her Ústeckého kraje Opárno 2012
4. v souladu s ustanovením § 27 odst. 5 písm. c) zákona č. 250/2000 Sb., o rozpočtových pravidlech územních rozpočtů, ve znění pozdějších předpisů, s nabytím majetku do vlastnictví příspěvkové organizace Centrum sociální pomoci Litoměřice, příspěvková organizace, děděním po zemřelém [redacted], pro Domov Na Svobodě Čížkovice, který je součástí příspěvkové organizace:

majetek nepatrné hodnoty

 - peněžní hotovost na depozitním účtu DNS Čížkovice ve výši 11 944,33 Kč, která bude využita na společenské, kulturní a sportovní akce uživatelů
5. v souladu s ustanovením § 27 odst. 5 písm. c) zákona č. 250/2000 Sb., o rozpočtových pravidlech územních rozpočtů, ve znění pozdějších předpisů, s nabytím majetku do vlastnictví příspěvkové organizace Centrum sociální pomoci Litoměřice, příspěvková organizace, děděním po zemřelém [redacted], pro Domov Na Svobodě Čížkovice, který je součástí příspěvkové organizace:

majetek nepatrné hodnoty

 - vklad na vkladní knížce ve výši 17 611,- Kč
 - peněžní hotovost na depozitním účtu ve výši 3 826,87 Kč,

který bude využit na společenské, kulturní a sportovní akce uživatelů

Usnesení č. 34/108R/2012

Veřejná zakázka příspěvkové organizace Ústeckého kraje v oblasti sociální – zahájení

Rada Ústeckého kraje po projednání

souhlasí

1. S návrhem na zahájení zadávacího řízení podle § 21 odst. 1 písm. f), § 25 písm. a) a § 38 zákona č. 137/2006 Sb., o veřejných zakázkách, v platném znění, jako podlimitní veřejnou zakázku na dodávky s názvem „Dodávka a montáž stravovací technologie pro vybraná zařízení CSP Litoměřice“ (VZ 207/2012) formou zjednodušeného podlimitního řízení, předloženým Centrem sociální pomoci Litoměřice, příspěvkové organizace, Dlouhá 75, 410 22 Lovosice, IČO 00080195
2. S předpoklady pro hodnocení kvalifikace uchazečů:

- základní kvalifikační předpoklady
 - dle § 53 odst. 1 písm. a) až k) zákona uchazeč doloží čestným prohlášením
- základní profesní předpoklady
 - dle § 54 písm. a) zákona s tím, že uchazeč doloží výpis z obchodního rejstříku či jiné evidence, má-li v ní být zapsán podle zvláštních předpisů
 - dle § 54 písm. b) zákona s tím, že uchazeč doloží doklad o oprávnění k podnikání podle zvláštních právních předpisů v rozsahu odpovídajícím předmětu veřejné zakázky, zejména doklad prokazující příslušné živnostenské oprávnění či licenci

Splnění všech kvalifikačních předpokladů prokážou uchazeči v nabídkách dle § 62 odst. 3 zákona předložením čestného prohlášení, z jehož obsahu bude zřejmé, že dodavatel kvalifikační předpoklady požadované zadavatelem splňuje; vybraný uchazeč je povinen před podpisem smlouvy předložit požadované doklady v originále nebo v úředně ověřené kopii, přičemž z předložených dokladů musí být zřejmé, že skutečnosti rozhodné pro splnění kvalifikace nastaly ve lhůtě dle § 52 zákona.

Doklady prokazující splnění základních kvalifikačních předpokladů a výpis z obchodního rejstříku nesmějí být v souladu s ustanovením § 57 odst. 2 zákona k poslednímu dni, ke kterému má být prokázáno splnění kvalifikace, starší 90 kalendářních dní. Doklady k prokázání kvalifikačních předpokladů se mohou předkládat v českém nebo slovenském jazyce.

3. S hodnocením nabídek, které bude provedeno dle základního hodnotícího kritéria ekonomické výhodnosti nabídky s těmito dílčími kritérii a váhami:

	Dílčí hodnotící kritérium	Váha
1.	celková nabídková cena včetně DPH	80%
2.	termín plnění v týdnech od podpisu smlouvy	10%
3.	záruční doba v měsících	10%

U dílčího hodnotícího kritéria „celková nabídková cena“ bude nejlépe hodnocena nejnižší nabídková cena včetně DPH.

U dílčího hodnotícího kritéria „termín plnění v týdnech od podpisu smlouvy“ bude nejlépe hodnocena nabídka s nejkratším termínem plnění.

U dílčího hodnotícího kritéria „záruční doba v měsících“ bude nejlépe hodnocena nabídka s nejdelší záruční dobou. Pokud však uchazeč nabídne kratší záruční dobu, než 24 měsíců, jeho nabídka bude vyřazena a uchazeč bude vyloučen pro nesplnění zadávacích podmínek

zadavatele. Pokud uchazeč nabídne delší záruční dobu, než 60 měsíců, jeho nabídka platí, ale pro potřeby hodnocení nabídek bude počítáno jen s dobou 60 měsíců.

4. Se zasláním výzvy těmto 5 následným uchazečům k podání výzvy a k prokázání kvalifikace v souladu s § 38 odst. 1 zákona
 - a. **Elektrolux, s.r.o.**, o.z.Food Service Equipment, Budějovická 3, 140 21 Praha 4, IČO: 18631975
 - b. **Alimex Gastro** - Miroslav Buňát, Jindice 17, 285 04 Rašovice, IČO: 64766349
 - c. **JK Services s.r.o.**, Amurská 847/5, 100 00 Praha 10, IČO : 27431428
 - d. **Frosttechnika s.r.o.**, Přátelství 172/42, 104 00 Praha 10, IČO: 45280991
 - e. **TULI-FORM, s.r.o.**, Podnikatelská 10 b, 190 11 Praha 9, IČ: 26492369
5. Se jmenováním následujících členů a náhradníků hodnotící komise:
členové:
 1. František Rut - zástupce odboru sociálních věcí a zdravotnictví
 2. Bc. Marie Kébrová – zástupce p.o.
 3. Marie Fantová – zástupce p.o.
 4. Olga Hančlová – zástupce p.o.
 5. Marcela Tlustá – zástupce p.o.
 6. Mgr. Hana Vitásková – zástupce p.o.náhradníky členů hodnotící komise:
 1. Mgr. Věra Křížová - zástupce odboru sociálních věcí a zdravotnictví
 2. Vladislava Kuchařová – zástupce p.o.
 3. Hana Kopejtková p.o. – zástupce p.o
 4. Renata Řehánková – zástupce p.o.
 5. Monuikla Miltnerová – zástupce p.o.
 6. Jitka Perníčková – zástupce p.o.

Usnesení č. 35/108R/2012

Změny zřizovacích listin příspěvkových organizací zřizovaných Ústeckým krajem v oblasti sociálních věcí

Rada Ústeckého kraje po projednání

rozhoduje

o změně zřizovacích listin příspěvkových organizací dle ust. § 59 odst. 1 písm. i) zákona č. 129/2000 Sb., o krajích (krajské zřízení), ve znění pozdějších předpisů :

1. **č. j. 226/2002**, ze dne 4. 12. 2002, ve znění změn a dodatků, příspěvkové organizace
název: Ústav sociální péče Jiříkov, příspěvková organizace
sídlo: Jiříkov, Londýnská, čp. 563, PSČ 407 53
IČ: 47274468
dodatkem č. 20 ke zřizovací listině
2. **č. j. 231/2002**, ze dne 4. 12. 2002, ve znění změn a dodatků, příspěvkové organizace
název: Centrum sociální pomoci Litoměřice, příspěvková organizace
sídlo: Dlouhá č p. 75, Lovosice, PSČ 410 22
IČ: 00080195

dodatkem č. 27 ke zřizovací listině

3. **č. j. 237/2002**, ze dne 4. 12. 2002, ve znění změn a dodatků, příspěvkové organizace
název: Domov důchodců Dubí, příspěvková organizace
sídlo: Dubí, Na Výšině, čp. 494, PSČ: 417 01
IČ: 63787849
dodatkem č. 23 ke zřizovací listině
4. **č. j. 239/2002**, ze dne 4. 12. 2002, ve znění změn a dodatků, příspěvkové organizace
název: Ústav sociální péče Háj u Duchcova, příspěvková organizace
sídlo: Háj u Duchcova, Kubátova čp. 269, PSČ 417 22,
IČ: 63787911
dodatkem č. 25 ke zřizovací listině

dodatky dle příloh č. 9, 10, 11 a 12 tohoto usnesení

Usnesení č. 36/108R/2012

Platové výměry ředitelů škol a školských zařízení zřizovaných Ústeckým krajem

Rada Ústeckého kraje po projednání

A) stanoví

1. dle ust. § 59 odst. 1 písm. i) zákona č. 129/2000 Sb., o krajích (krajské zřízení), ve znění pozdějších předpisů, v souladu se zákonem č. 262/2006 Sb., zákoník práce, ve znění pozdějších předpisů a s nařízením vlády č. 564/2006 Sb., o platových poměrech zaměstnanců ve veřejných službách a správě, ve znění pozdějších předpisů, **plat**
Ing. Mgr. Bc. Michalu Šidákovi, řediteli Gymnázia a Střední odborné školy dr. Václava Šmejkal, Ústí nad Labem, příspěvkové organizace, **plat od 1. 8. 2012** (platový výměr č. **3120**)
RNDr. Zdeňku Bergmanovi, řediteli Gymnázia, Teplice, Čs. dobrovolců 11, příspěvkové organizace, **plat od 1. 8. 2012** (platový výměr č. **3121**)
PaedDr. Haně Praženicové, ředitelce Střední školy gastronomie a služeb, Most, Jana Palacha 711, příspěvkové organizace, **plat od 1. 8. 2012** (platový výměr č. **3122**)
Mgr. Václavu Lešanovskému, řediteli Gymnázia Děčín, příspěvkové organizace, **plat od 1. 8. 2012** (platový výměr č. **3123**)
Ing. Liborovi Kuntemu, Ph.D., řediteli Střední školy zahradnické a zemědělské Antonína Emanuela Komerse, Děčín-Libverda, příspěvkové organizace, **plat od 1. 8. 2012** (platový výměr č. **3124**)
Mgr. Marku Buškovi, řediteli Gymnázia, Lovosice, Sady pionýrů 600, příspěvkové organizace, **plat od 1. 8. 2012** (platový výměr č. **3126**)
Ing. Otovi Samsonymu, řediteli Střední školy stavební, Teplice, příspěvkové organizace, **plat od 1. 8. 2012** (platový výměr č. **3127**)
Ing. Jiřímu Petráškov, řediteli Evropské obchodní akademie, Děčín I, Komenského náměstí 2, příspěvkové organizace, **plat od 1. 8. 2012** (platový výměr č. **3128**)
Mgr. Zdeňku Volfovi, řediteli Střední zdravotnické školy, Děčín, Čsl. mládeže 5/9, příspěvkové organizace, **plat od 1. 8. 2012** (platový výměr č. **3129**)
Mgr. Milanu Soukupovi, řediteli Střední školy řemesel a služeb, Děčín IV, Ruská 147, příspěvkové organizace, **plat od 1. 8. 2012** (platový výměr č. **3130**)

PaedDr. Bc. Svatopluku Kubešovi, řediteli Střední odborné školy mediální grafiky a polygrafie, Rumburk, příspěvkové organizace, **plat od 1. 8. 2012** (platový výměr č. **3131**)

PhDr. Mgr. Jiřímu Konvalinkovi, řediteli Vyšší odborné školy obalové techniky a Střední školy, Štětí, Kostelní 134, příspěvkové organizace, **plat od 1. 8. 2012** (platový výměr č. **3132**)

Ing. Josefu Nehybovi, řediteli Vyšší odborné školy a Střední odborné školy, Roudnice nad Labem, Špindlerova 690, příspěvkové organizace, **plat od 1. 8. 2012** (platový výměr č. **3133**)

Mgr. Bc. Heleně Všetečkové, ředitelce Střední odborné školy a Středního odborného učiliště, Roudnice nad Labem, Neklanova 1806, příspěvkové organizace, **plat od 1. 8. 2012** (platový výměr č. **3134**)

RNDr. Janě Gottfriedové, ředitelce Základní školy při Dětské psychiatrické léčebně, Louny, příspěvkové organizace, **plat od 1. 8. 2012** (platový výměr č. **3135**)

Mgr. Radovanu Konečnému, řediteli Dětského domova a Školní jídelny, Krupka, Libušín 151, příspěvkové organizace, **plat od 1. 8. 2012** (platový výměr č. **3136**)

Bc. Libuši Houdové, ředitelce Dětského domova, Vysoká Pec 145, příspěvkové organizace, **plat od 1. 8. 2012** (platový výměr č. **3137**)

Mgr. Bc. Vladimíru Šamšovi, řediteli Speciální základní školy, Rumburk, Dobrovského nám. 378/12, příspěvkové organizace, **plat od 1. 8. 2012** (platový výměr č. **3138**)

Mgr. Janu Preissovi, řediteli Základní školy speciální, Základní školy praktické a Praktické školy, Litoměřice, Šaldova 6, příspěvkové organizace, **plat od 1. 8. 2012** (platový výměr č. **3139**)

PaedDr. Jitce Krausové, ředitelce Základní školy praktické, Libochovice, Komenského 299, příspěvkové organizace, **plat od 1. 8. 2012** (platový výměr č. **3140**)

Mgr. Haně Moravcové, ředitelce Speciální základní školy, Štětí, Ostrovní 300, příspěvkové organizace, **plat od 1. 8. 2012** (platový výměr č. **3141**)

Bc. Radce Badinkové, ředitelce Dětského domova a Školní jídelny, Litoměřice, Čelakovského 8, příspěvkové organizace, **plat od 1. 8. 2012** (platový výměr č. **3142**)

Mgr. Bc. Ivaně Pettrichové, ředitelce Dětského domova, Základní školy praktické, Praktické školy a Školní jídelny, Dlažkovice 1, příspěvkové organizace, **plat od 1. 8. 2012** (platový výměr č. **3143**)

Bc. Regině Krausové, ředitelce Mateřské školy speciální, Ústí nad Labem, Malátova 12, příspěvkové organizace, **plat od 1. 8. 2012** (platový výměr č. **3144**)

Aleši Perchovi, řediteli Domu dětí a mládeže, Teplice, Masarykova 70, příspěvkové organizace, **plat od 1. 8. 2012** (platový výměr č. **3145**)

Mgr. Evě Hrbáčkové, ředitelce Domu dětí a mládeže "Sluníčko", Duchcov, Družby 1006, příspěvkové organizace, **plat od 1. 8. 2012** (platový výměr č. **3146**)

Mgr. Bc. Martině Brhelové, ředitelce Speciální základní školy, Mateřské školy a Praktické školy, Ústí nad Labem, Pod Parkem 2788, příspěvkové organizace, **plat od 1. 8. 2012** (platový výměr č. **3147**)

PhDr. Mgr. Vítězslavu Štefloví, Ph.D., řediteli Střední školy stavební a technické, Ústí nad Labem, Čelakovského 5, příspěvkové organizace, **plat od 1. 8. 2012** (platový výměr č. **3148**)

2. dle ust. § 59 odst. 1 písm. i) zákona č. 129/2000 Sb., o krajích (krajské zřízení), ve znění pozdějších předpisů, v souladu s ust. § 109 zákona č. 262/2006 Sb., zákoník práce, ve znění pozdějších předpisů, **mzdu**

Ing. Josefu Nehybovi, řediteli Školního statku, Roudnice nad Labem, Vědomice 37, příspěvkové organizace (mzdový výměr č. **3149**)

B) ukládá

Ing. Štěpánu Haraštovi, vedoucímu odboru školství, mládeže a tělovýchovy, zabezpečit veškeré potřebné úkony k realizaci části A) tohoto usnesení dle přílohy předloženého materiálu.

Termín: 31. 7. 2012

Usnesení č. 37/108R/2012

Odměny ředitelů škol a školských zařízení zřizovaných Ústeckým krajem

Rada Ústeckého kraje po projednání

A) stanoví

dle ust. § 59 odst. 1 písm. i) zákona č. 129/2000 Sb., o krajích (krajské zřízení), ve znění pozdějších předpisů a v souladu s ust. § 134 zákona č. 262/2006 Sb., zákoník práce, ve znění pozdějších předpisů, **ředitelům škol a školských zařízení zřizovaných Ústeckým krajem odměny** za úspěšné plnění pracovních úkolů

příloha č. 1	odměna č.
1. Mgr. Miloslav Mann Gymnázium, Roudnice nad Labem, Havlíčkova 175, příspěvková organizace	O/1
2. PaedDr. Bc. Milan Jirsák Střední zdravotnická škola a Obchodní akademie, Rumburk, příspěvková organizace	O/2
3. Mgr. Jaroslava Kohoutová Dětský domov, Základní škola a Střední škola, Žatec, příspěvková organizace	O/3
4. PaedDr. Hana Ševčíková Dětský domov a Školní jídelna, Litoměřice, Čelakovského 8, příspěvková organizace	O/4
5. Luděk Šantora Dětský domov, Základní škola praktická, Praktická škola a Školní jídelna, Dlažkovice 1, příspěvková organizace	O/5
6. Bc. Jana Skalová Mateřská škola speciální, Ústí nad Labem, Malátova 12, příspěvková organizace	O/6
7. MgA. Vojtěch Haňka Základní umělecká škola, Děčín IV - Podmokly, Čs. legií 243/29, příspěvková organizace	O/7
8. Václav Drexler Základní škola při Dětské psychiatrické léčebně, Louny, příspěvková organizace	O/8
9. Mgr. Roman Kroutil Gymnázium, Rumburk, Komenského 10, příspěvková organizace	O/9
10. Mgr. Alena Kuchařová Dětský domov „Země dětí“ a Školní jídelna, Česká Kamenice, Komenského 491, příspěvková organizace	O/10
11. Mgr. Marie Šťastná Pedagogicko-psychologická poradna Ústeckého kraje a Zařízení pro další	O/11

12. vzdělávání pedagogických pracovníků Teplice, příspěvková organizace
zástupce ředitele Mgr. Petr Koritina O/12
Gymnázium, Kadaň, 5. května 620, příspěvková organizace
13. zástupce ředitele Mgr. Dušan Vošahlík O/13
Vyšší odborná škola obalové techniky a Střední škola, Štětí, Kostelní 134,
příspěvková organizace

B) ukládá

Ing. Štěpánu Haraštovi, vedoucímu odboru školství, mládeže a tělovýchovy, zabezpečit veškeré potřebné úkony k realizaci části A) tohoto usnesení dle přílohy předloženého materiálu.

Termín: 31. 7. 2012

Usnesení č. 38/108R/2012

Změny zřizovacích listin příspěvkových organizací Ústeckého kraje – oblast školství

Rada Ústeckého kraje po projednání

A) rozhodla

o změně zřizovací listiny příspěvkové organizace dle ust. § 59 odst. 1 písm. i) zákona č.129/2000 Sb., o krajích (krajské zřízení), ve znění pozdějších předpisů

1. **č.j. 179/2001**, ze dne 28.11.2001, ve znění změn a dodatků, příspěvkové organizace
název: Střední škola hotelnictví, gastronomie a služeb, Litoměřice, Dlouhá 6, příspěvková organizace, IČ: 00673021, sídlo: Litoměřice, Dlouhá 6/221, PSČ: 412 85
dodatkem č. 26 ke zřizovací listině s účinností od 11. 7. 2012,
2. **č.j. 185/2001**, ze dne 28.11.2001, ve znění změn a dodatků, příspěvkové organizace
název: Základní škola speciální, Základní škola praktická a Praktická škola, Litoměřice, Šaldova 6, příspěvková organizace, IČ: 62770233, sídlo: Litoměřice, Šaldova 6, PSČ: 412 01
dodatkem č. 24 ke zřizovací listině s účinností od 1. 9. 2012.

B) ukládá

Ing. Štěpánu Haraštovi, vedoucímu odboru školství, mládeže a tělovýchovy, zabezpečit veškeré potřebné úkony k realizaci tohoto usnesení v části A).

Termín: 31. 7. 2012

Usnesení č. 39/108R/2012

Personální záležitosti ředitelů škol a školských zařízení zřizovaných Ústeckým krajem

Rada Ústeckého kraje po projednání

A) odvolává

dle ust. § 59 odst. 1 písm. i) zákona č. 129/2000 Sb., o krajích (krajské zřízení), ve znění pozdějších předpisů a dle ust. § 166 odst. 4 písm. d) zákona č. 561/2004 Sb., o předškolním, základním, středním, vyšším odborném a jiném vzdělávání (školský zákon), ve znění pozdějších předpisů,

1. **Ing. Helenu Mudrochovou**, z vedoucího pracovního místa ředitelky Střední průmyslové školy, Ústí nad Labem, Stará 99, příspěvkové organizace, IČ: 44555300, z důvodu organizačních změn, jejichž důsledkem je zrušení vedoucího pracovního místa, v souladu s usnesením Zastupitelstva Ústeckého kraje č. 38/27Z/2011 ze dne 21. 12. 2011, **ke dni 31. 8. 2012**,
2. **Mgr. Irenu Kořátkovou**, z vedoucího pracovního místa ředitelky Střední školy obchodu a služeb, Ústí nad Labem, Keplerova 7, příspěvkové organizace, IČ: 00525472, z důvodu organizačních změn, jejichž důsledkem je zrušení vedoucího pracovního místa,

- v souladu s usnesením Zastupitelstva Ústeckého kraje č. 37/24Z/2011 ze dne 29. 6. 2011, **ke dni 31. 8. 2012,**
3. **Mgr. Pavla Valáška,** z vedoucího pracovního místa ředitele Střední školy elektrotechniky a spojů, Ústí nad Labem-Stříbrníky, příspěvkové organizace, IČ: 14451069, z důvodu organizačních změn, jejichž důsledkem je zrušení vedoucího pracovního místa, v souladu s usnesením Zastupitelstva Ústeckého kraje č. 37/24Z/2011 ze dne 29. 6. 2011, **ke dni 31. 8. 2012,**
 4. **Mgr. Marii Honzlovou,** z vedoucího pracovního místa ředitelky Gymnázia, Podbořany, Komenského 843, příspěvkové organizace, IČ: 61357031, z důvodu organizačních změn, jejichž důsledkem je zrušení vedoucího pracovního místa, v souladu s usnesením Zastupitelstva Ústeckého kraje č. 39/23Z/2011 ze dne 13. 4.2011, **ke dni 31. 8. 2012,**
 5. **Ing. Miloslava Boudu,** z vedoucího pracovního místa ředitele Obchodní akademie generála Františka Fajtla Louny, příspěvkové organizace, IČ: 61357553, z důvodu organizačních změn, jejichž důsledkem je zrušení vedoucího pracovního místa, v souladu s usneseními Zastupitelstva Ústeckého kraje č. 39/23Z/2011 ze dne 13. 4. 2011 a č. 33/25Z/2011 ze dne 7. 9. 2011, **ke dni 31. 8. 2012,**
 6. **Ing. Karla Pragera,** z vedoucího pracovního místa ředitele Obchodní akademie, Střední odborné školy gastronomie a Středního odborného učiliště, Chomutov, příspěvkové organizace, IČ: 00082520, z důvodu organizačních změn, jejichž důsledkem je zrušení vedoucího pracovního místa, v souladu s usnesením Zastupitelstva Ústeckého kraje č. 39/23Z/2011 ze dne 13. 4.2011, **ke dni 31. 8. 2012,**
 7. **Ing. Josefa Šlapáka,** z vedoucího pracovního místa ředitele Střední průmyslové školy strojní a dopravní, Děčín VI, Slovanská 1000/55, příspěvkové organizace, IČ: 47274697, z důvodu organizačních změn, jejichž důsledkem je zrušení vedoucího pracovního místa, v souladu s usnesením Zastupitelstva Ústeckého kraje č. 37/24Z/2011 ze dne 29. 6. 2011, **ke dni 31. 8. 2012,**
 8. **Ing. Libora Kunteho, Ph.D.,** z vedoucího pracovního místa ředitele Školního statku, Děčín - Libverda, Benešovská 76, příspěvkové organizace, IČ: 00081663, z důvodu organizačních změn, jejichž důsledkem je zrušení vedoucího pracovního místa, v souladu s usnesením Zastupitelstva Ústeckého kraje č. 37/24Z/2011 ze dne 29. 6. 2011, **ke dni 31. 8. 2012,**
 9. **Mgr. Bc. Romana Hudce,** z vedoucího pracovního místa ředitele Střední školy hotelnictví, gastronomie a služeb, Litoměřice, Dlouhá 6, příspěvkové organizace, IČ: 00673021, z důvodu organizačních změn, jejichž důsledkem je zrušení vedoucího pracovního místa, v souladu s usnesením Zastupitelstva Ústeckého kraje č. 39/23Z/2011 ze dne 13. 4. 2011, **ke dni 31. 8. 2012,**
 10. **Mgr. Zdeňku Němečkovou** z vedoucího pracovního místa ředitelky Střední průmyslové školy, Most, Topolová 584, příspěvkové organizace, IČ: 49872419, z důvodu organizačních změn, jejichž důsledkem je zrušení vedoucího pracovního místa, v souladu s usnesením Zastupitelstva Ústeckého kraje č. 39/23Z/2011 ze dne 13. 4.2011, **ke dni 31. 8. 2012,**
 11. **Mgr. Vladimíra Slavíka,** z vedoucího pracovního místa ředitele Základní školy praktické, Ústěk, 1. máje 59, příspěvkové organizace, IČ: 70840067, z důvodu organizačních změn, jejichž důsledkem je zrušení vedoucího pracovního místa, v souladu s usnesením Zastupitelstva Ústeckého kraje č. 47/30Z/2012 ze dne 27. 6.2012, **ke dni 31. 8. 2012.**

B) ukládá

Ing. Štěpánu Haraštovi, vedoucímu odboru školství, mládeže a tělovýchovy, zabezpečit veškeré potřebné úkony k realizaci části A) tohoto usnesení.

Termín: 31. 8. 2012

Usnesení č. 40/108R/2012

Změna usnesení Rady Ústeckého kraje č. 95/105R/2012 ze dne 13. 6. 2012

Rada Ústeckého kraje po projednání

m ě n í

usnesení č. 95/105R/2012 ze dne 13. 6. 2012, a to takto:

část A) usnesení č. 95/105R/2012 ze dne 13. 6. 2012 se ruší a nahrazuje se textem:

„A) *j m e n u j e*

dle ust. § 59 odst. 1 písm. i) zákona č. 129/2000 Sb., o krajích (krajské zřízení), ve znění pozdějších předpisů a v souladu s ust. § 166 odst. 2 zákona č. 561/2004 Sb., o předškolním, základním, středním, vyšším odborném a jiném vzdělávání (školský zákon), ve znění pozdějších předpisů, **Mgr. Blahoslavu Pekařovou** ředitelkou Pedagogicko-psychologické poradny Ústeckého kraje a Zařízení pro další vzdělávání pedagogických pracovníků, Teplice, příspěvkové organizace, IČ: 61515809, **na dobu 6 let s účinností od 1. 8. 2012.**“

Usnesení č. 41/108R/2012

Základní škola praktická, Ústí nad Labem, Studentská 297, příspěvková organizace – personální záležitosti

Rada Ústeckého kraje po projednání

A) *b e r e n a v ě d o m í*

vzdání se pracovního místa ředitelky Základní školy praktické, Ústí nad Labem, Studentská 297, příspěvkové organizace, **Mgr. Bohuslavy Pavelkové**, ke dni **31. 8. 2012**, dle přílohy předloženého materiálu.

B) *u k l á d á*

Ing. Štěpánu Haraštovi, vedoucímu odboru školství, mládeže a tělovýchovy, zabezpečit veškeré potřebné úkony k realizaci části A) tohoto usnesení.

Termín: 31. 8. 2012

Usnesení č. 42/108R/2012

Volební řád školské rady

Rada Ústeckého kraje po projednání

A) *v y d á v á*

dle ust. § 59 odst. 1 písm. i) zákona č. 129/2000 Sb., o krajích (krajské zřízení), ve znění pozdějších předpisů a v souladu s ust. § 167 odst. 2 zákona č. 561/2004 Sb., o předškolním, základním, středním, vyšším odborném a jiném vzdělávání (školský zákon), ve znění pozdějších předpisů, **volební řád školské rady** dle přílohy č. 13 tohoto usnesení.

B) *u k l á d á*

Ing. Štěpánu Haraštovi, vedoucímu odboru školství, mládeže a tělovýchovy, zabezpečit veškeré potřebné úkony k realizaci části A) tohoto usnesení.

Termín: 31. 7. 2012

Usnesení č. 43/108R/2012

Změny v rejstříku škol a školských zařízení

Rada Ústeckého kraje po projednání

A) *schvaluje*

změny v rejstříku škol a školských zařízení dle přílohy č. 14 tohoto usnesení.

B) *ukládá*

Ing. Štěpánu Haraštovi, vedoucímu odboru školství, mládeže a tělovýchovy, zabezpečit veškeré potřebné úkony k realizaci části A) tohoto usnesení.

Termín: 30. 11. 2012

Usnesení č. 44/108R/2012

Zřízení přípravné třídy

Rada Ústeckého kraje po projednání

A) *souhlasí*

v souladu s ust. § 47 odst. 1 zákona č. 561/2004 Sb., o předškolním, základním, středním, vyšším odborném a jiném vzdělávání (školský zákon), v platném znění, **se zřízením přípravné třídy s účinností od 1. 9. 2012 na období školního roku 2012/2013** pro příspěvkovou organizaci Ústeckého kraje:

název: **Speciální základní škola a Mateřská škola, Teplice, U Červeného kostela 110, příspěvková organizace**, sídlo: U Červeného kostela 110, 415 02 Teplice, IČ: 70 839 913.

B) *ukládá*

Ing. Štěpánu Haraštovi, vedoucímu odboru školství, mládeže a tělovýchovy, zabezpečit veškeré potřebné úkony k realizaci části A) tohoto usnesení.

Termín: 31. 7. 2012

Usnesení č. 45/108R/2012

Souhlas s uzavřením smlouvy o partnerství v rámci projektu v programu Cíl 3 a vyčleněním prostředků na předfinancování a spolufinancování projektu z vlastních zdrojů organizace

Rada Ústeckého kraje po projednání

souhlasí

dle ust. § 59 odst. 1 písm. i) zákona č. 129/2000 Sb., o krajích (krajské zřízení), ve znění pozdějších předpisů a v souladu s ust. § 32a odst. 5 zákona č. 561/2004 Sb., o předškolním, základním, středním, vyšším odborném a jiném vzdělávání (školský zákon), ve znění pozdějších předpisů

1. **s uzavřením smlouvy o partnerství** v rámci projektu v programu Cíl 3 – Ziel 3 „Aquamundi“ Gymnázia, Teplice, Čs. dobrovolců 11, příspěvkové organizace, IČ: 61515451, sídlo: Teplice, Čs. dobrovolců 11, PSČ 415 01
2. **s vyčleněním finančních prostředků z vlastních zdrojů organizace** Gymnázia, Teplice, Čs. dobrovolců 11, příspěvkové organizace, IČ: 61515451, na financování spoluúčasti ve výši 10% celkové částky.

Usnesení č. 46/108R/2012

Zvýšení příspěvku zřizovatele na provoz pro rok 2012 – oblast školství

Rada Ústeckého kraje po projednání

A) *souhlasí*

se zvýšením příspěvku zřizovatele na provoz pro rok 2012, pro **Střední školu energetickou a stavební, Chomutov, Na Průhoně 4800, příspěvkovou organizaci**, IČ: 41324641, sídlo: Chomutov, Na Průhoně 4800, PSČ: 430 11, o **502 000,- Kč**, na celkový objem 15 520 000,- Kč, na náklady spojené se slučováním organizací – nutné opravy a úpravy v objektu Na Průhoně a oprava podlahové krytiny v tělocvičně (ul. Na Průhoně 4800).

B) ukládá

1. Ing. Štěpánu Haraštovi, vedoucímu odboru školství, mládeže a tělovýchovy, zabezpečit veškeré potřebné úkony k realizaci části A) tohoto usnesení.

Termín: 15. 7. 2012

2. Statutárním orgánu příspěvkové organizací, dle části A) tohoto usnesení, předložit vyúčtování poskytnutého příspěvku zřizovatele na provoz.

Termín: 31. 10. 2012

Usnesení č. 47/108R/2012

Zvýšení příspěvku zřizovatele na provoz a stanovení investiční účelové dotace, pro rok 2012 – oblast školství

Rada Ústeckého kraje po projednání

A) souhlasí

se zvýšením příspěvku zřizovatele na provoz pro rok 2012, pro **Gymnázium, Teplice, Čs. dobrovolců 11, příspěvkovou organizaci**, IČ: 61515451, sídlo: Teplice, Čs. dobrovolců 11/530, PSČ: 415 01, o **72 000,- Kč**, na celkový objem 5 416 000,- Kč na odstranění závad vyplývajících z revize tlakových nádob ve výměňkové stanici (ul. Čs. dobrovolců 11).

B) stanovuje

investiční účelovou dotaci pro rok 2012, pro **Gymnázium, Teplice, Čs. dobrovolců 11, příspěvkovou organizaci**, IČ: 61515451, sídlo: Teplice, Čs. dobrovolců 11/530, PSČ: 415 01, ve výši **92 000,- Kč**, na nákup a montáž elektrokotle vč. rozvodů topení a otopných těles v bytě školníka (ul. Čs. dobrovolců 11).

C) ukládá

1. Ing. Štěpánu Haraštovi, vedoucímu odboru školství, mládeže a tělovýchovy, zabezpečit veškeré potřebné úkony k realizaci části A) a B) tohoto usnesení.

Termín: 15. 7. 2012

2. Statutárním orgánu příspěvkové organizace, dle části A) tohoto usnesení, předložit vyúčtování poskytnutého příspěvku zřizovatele na provoz a dle části B) tohoto usnesení, předložit vyúčtování investiční účelové dotace.

Termín: 31. 10. 2012

Usnesení č. 48/108R/2012

Poskytnutí účelového příspěvku na velkou údržbu pro rok 2012 – oblast školství

Rada Ústeckého kraje po projednání

A) stanovuje

účelový příspěvek na velkou údržbu pro rok 2012, pro **Střední odbornou školu a Střední odborné učiliště, Roudnice nad Labem, Neklanova 1806, příspěvkovou organizaci**, IČ: 69411263, sídlo: Roudnice nad Labem, Neklanova 1806, PSČ: 413 26, ve výši **597 000,- Kč**, na výměnu oken a dveří na domově mládeže (ul. Neklanova 1806).

B) ukládá

1. Ing. Štěpánu Haraštovi, vedoucímu odboru školství, mládeže a tělovýchovy, zabezpečit veškeré potřebné úkony k realizaci části A) tohoto usnesení.

Termín: 15. 7. 2012

2. Statutárním orgánu příspěvkové organizace, dle části A) tohoto usnesení, předložit vyúčtování poskytnutého účelového příspěvku na velkou údržbu.

Termín: 31. 10. 2012

Usnesení č. 49/108R/2012

Poskytnutí investiční účelové dotace pro rok 2012 – oblast školství

Rada Ústeckého kraje po projednání

A) stanovuje

investiční účelovou dotaci pro rok 2012, pro příspěvkové organizace:

1. **Vyšší odborná škola ekonomická, sociální a zdravotnická, Obchodní akademie, Střední pedagogická škola a Střední zdravotnická škola, Most, příspěvková organizace**, IČ: 49872427, sídlo: Most, Zd. Fibicha 2778, PSČ: 434 01, ve výši **346 000,- Kč**, na nákup konvektomatu a modernizaci prostoru pro mytí nádobí (ul. Zd. Fibicha 2778).
2. **Střední škola stavební, Teplice, příspěvková organizace**, IČ: 00497088, sídlo: Teplice, Fr.Šrámka 1350, PSČ: 415 02, ve výši **600 000,- Kč**, na částečné financování rekonstrukce strojních dílen ve II. patře objektu odloučeného pracoviště Krupka (ul. Na Příkopě 77).

B) ukládá

1. Ing. Štěpánu Haraštovi, vedoucímu odboru školství, mládeže a tělovýchovy, zabezpečit veškeré potřebné úkony k realizaci části A) tohoto usnesení.

Termín: 15. 8. 2012

2. Statutárním orgánům příspěvkových organizací, dle části A) tohoto usnesení, předložit vyúčtování poskytnuté investiční účelové dotace.

Termín: 30. 10. 2012

Usnesení č. 50/108R/2012

Převod části prostředků rezervního fondu, k posílení fondu investičního a stanovení investiční účelové dotace, pro rok 2012 – oblast školství

Rada Ústeckého kraje po projednání

A) souhlasí

s převodem části prostředků rezervního fondu k posílení investičního fondu **Střední školy hotelnictví, gastronomie a služeb, Litoměřice, Dlouhá 6, příspěvkové organizace**, IČ: 00673021, sídlo: Litoměřice, Dlouhá 6/221, PSČ: 412 85, ve výši **66 000,- Kč**, na spoluúcast při výměně plynového kotle (ul. Dlouhá 6).

B) stanovuje

investiční účelovou dotaci pro **Střední školu hotelnictví, gastronomie a služeb, Litoměřice, Dlouhá 6, příspěvkovou organizaci**, IČ: 00673021, sídlo: Litoměřice, Dlouhá 6/221, PSČ: 412 85, ve výši **591 000,- Kč**, na výměnu plynového kotle (ul. Dlouhá 6).

C) ukládá

1. Ing. Štěpánu Haraštovi, vedoucímu odboru školství, mládeže a tělovýchovy, zabezpečit veškeré potřebné úkony k realizaci části A) tohoto usnesení.

Termín: 15. 7. 2012

2. Statutárnímu orgánu příspěvkové organizace, dle části B) tohoto usnesení, předložit vyúčtování poskytnuté investiční účelové dotace.

Termín: 31. 10. 2012

Usnesení č. 51/108R/2012

Převod části prostředků rezervního fondu, k posílení fondu investičního – Základní umělecké školy, Teplice

Rada Ústeckého kraje po projednání

A) *souhlasí*

s převodem části prostředků rezervního fondu k posílení investičního fondu **Základní umělecké školy, Teplice, Chelčického 4, příspěvkové organizace**, IČ: 46071172, sídlo: Teplice, Chelčického 4, PSČ: 415 01, ve výši **347 000,- Kč**, na nákup interaktivních tabulí (2 kusy) a klavíru.

B) *ukládá*

Ing. Štěpánu Haraštovi, vedoucímu odboru školství, mládeže a tělovýchovy, zabezpečit veškeré potřebné úkony k realizaci části A) tohoto usnesení.

Termín: 15. 8. 2012

Usnesení č. 52/108R/2012

Převod části prostředků rezervního fondu, k posílení fondu investičního – ZUŠ, Rumburk

Rada Ústeckého kraje po projednání

A) *souhlasí*

s převodem části prostředků rezervního fondu k posílení investičního fondu **Základní umělecké školy, Rumburk, Růžová 3/1416, příspěvkové organizace**, IČ: 65082184, sídlo: Rumburk, Růžová 3/1416, PSČ: 408 01, ve výši **42 000,- Kč**, na dofinancování rekonstrukce učeben.

B) *ukládá*

Ing. Štěpánu Haraštovi, vedoucímu odboru školství, mládeže a tělovýchovy, zabezpečit veškeré potřebné úkony k realizaci části A) tohoto usnesení.

Termín: 31. 8. 2012

Usnesení č. 53/108R/2012

Aktualizace odpisových plánů a odvodů z investičních fondů příspěvkových organizací v oblasti školství k 30. 6. 2012

Rada Ústeckého kraje po projednání

A) *mění*

příspěvkovým organizacím zřízeným Ústeckým krajem uvedeným v příloze č. 15 tohoto usnesení odvod z jejich investičních fondů do rozpočtu zřizovatele pro rok 2012 – stanovený usnesením č. 13/90R/2011, v souladu s ust. § 28 odst. 6, písm. b) zákona č. 250/2000 Sb., o rozpočtových pravidlech územních rozpočtů, ve znění pozdějších předpisů.

B) *souhlasí*

1. s úpravou závazného ukazatele – příspěvku na provoz pro rok 2012 – z důvodu zvýšení případně snížení odpisů z nemovitého majetku u příspěvkových organizací Ústeckého kraje – oblast školství dle přílohy č. 16 tohoto usnesení.

2. s úpravou odpisových plánů příspěvkových organizací zřizovaných Ústeckým krajem pro rok 2012 dle přílohy předloženého materiálu. V případě navýšení odpisových plánů o odpisy z movitého majetku jde o navýšení bez nároku na rozpočet Ústeckého kraje a za podmínky vyrovnaného hospodaření.

C) *ukládá*

Ing. Štěpánu Haraštovi, vedoucímu odboru školství, mládeže a tělovýchovy

- a) aktualizovat finanční tok příspěvku na provoz příspěvkových organizací uvedených v příloze předloženého materiálu.

Termín: 31. 7. 2012

- b) připravit a předat příslušným příspěvkovým organizacím písemné rozhodnutí o úpravě uložení odvodu z investičního fondu.

Termín: 7. 8. 2012

Usnesení č. 54/108R/2012

Smlouva o úvěru – VOŠ ekonomická, sociální a zdravotnická, OA, SPgŠ a SZŠ, Most

Rada Ústeckého kraje po projednání

A) *souhlasí*

s uzavřením Smlouvy o úvěru mezi **Vyšší odbornou školou ekonomickou, sociální a zdravotnickou, Obchodní akademií, Střední pedagogickou školou a Střední zdravotnickou školou Most, příspěvkovou organizací** a Komerční bankou, a. s., se sídlem Praha 1, Na Příkopě 33, PSČ 114 07, IČ: 45317054 ve výši **600 000,- Kč** určené výhradně na projekt Inovace a modernizace vzdělávacích programů VOŠ (IVOŠ) bez nároku na rozpočet Ústeckého kraje.

B) *ukládá*

Ing. Štěpánu Haraštovi, vedoucímu odboru školství, mládeže a tělovýchovy, zabezpečit veškeré potřebné úkony k realizaci části A) tohoto usnesení.

Termín: 15. 8. 2012

Usnesení č. 55/108R/2012

Souhlas se zahájením zadávacího řízení veřejné zakázky na dodávky s názvem „ICT pro výuku“ formou zjednodušeného podlimitního řízení

Rada Ústeckého kraje po projednání

A) *souhlasí*

1. se zahájením zadávacího řízení veřejné zakázky na dodávky s názvem „ICT pro výuku“ formou zjednodušeného podlimitního řízení podle ustanovení § 21 odst. 1 písm. f), § 25 písm. a) a § 38 zákona č. 137/2006 Sb., o veřejných zakázkách, v platném znění (dále jen „zákon“), Hotelovou školou, Obchodní akademií a Střední průmyslovou školou Teplice, Benešovo náměstí 1, příspěvková organizace, IČO: 00555878.
2. s rozdělením této zakázky na tři části, přičemž každý uchazeč může podat nabídku na jednu, dvě nebo i všechny tři části zakázky:
 - 1.část Dodávka LAN prvků a jejich instalace
 - 2.část Instalace a dodání multimediálních sestav
 - 3.část Osobní počítače, servery a notebooky
3. se způsobem hodnocení nabídek na plnění každé části této veřejné zakázky podle odst. 2., podle základního hodnotícího kritéria nejnižší nabídkové ceny.
4. s předpoklady pro prokázání kvalifikace uchazečů:
 - základní kvalifikační předpoklady
 - dle § 53 odst. 1 písm. a) až k) zákona uchazeč prokáže čestným prohlášením;
 - profesní kvalifikační předpoklady
 - dle § 54 písmene a) zákona s tím, že uchazeč doloží výpis z obchodního rejstříku či jiné evidence, má-li v ní být zapsán podle zvláštních předpisů,
 - dle § 54 písmene b) zákona s tím, že uchazeč doloží doklad o oprávnění k podnikání podle zvláštních právních předpisů v rozsahu odpovídajícím předmětu

veřejné zakázky, zejména doklad prokazující příslušné živnostenské oprávnění či licenci.

- ekonomické a finanční kvalifikační předpoklady
 - dle § 50 odst. 1 písm. c) zákona uchazeč prokáže čestným prohlášením o své ekonomické a finanční způsobilosti splnit veřejnou zakázku.
- technické kvalifikační předpoklady
 - dle § 56 odst. 1 písmene a) zákona s tím, že uchazeč doloží seznam nejméně 3 významných dodávek obdobného charakteru jako předmět zakázky, realizovaných uchazečem v posledních 3 letech, s uvedením jejich rozsahu a doby poskytnutí, přičemž minimální hodnota každé z těchto dodávek musí být alespoň 500 tis. Kč. Přílohou tohoto seznamu musí být:
 1. osvědčení vydaná veřejným zadavatelem, pokud byly dodávky poskytovány veřejnému zadavateli, nebo
 2. osvědčení vydaná jinou osobou, pokud byly dodávky poskytovány jiné osobě než veřejnému zadavateli, nebo
 3. smlouva s jinou osobou a doklad o uskutečnění plnění uchazečem, pokud byly dodávky poskytovány jiné osobě než veřejnému zadavateli a není-li současně možné osvědčení podle bodu 2 od této osoby získat z důvodu spočívajících na její straně

Splnění všech kvalifikačních předpokladů prokážou uchazeči v nabídkách dle § 62 odst. 3 zákona **předložením čestného prohlášení**, z jehož obsahu bude zřejmé, že dodavatel kvalifikační předpoklady požadované zadavatelem splňuje; vybraný uchazeče je povinen před podpisem smlouvy předložit požadované doklady v originále nebo v úředně ověřené kopii, přičemž z předložených dokladů musí být zřejmé, že skutečnosti rozhodné pro splnění kvalifikace nastaly ve lhůtě dle § 52 zákona.

5. s využitím práva zadavatele vyhradit si v zadávacích podmínkách
 - dle § 60 odst. 2 zákona možnost oznámit rozhodnutí o vyloučení uchazeče, který nesplnil kvalifikaci v požadovaném rozsahu, zveřejněním tohoto oznámení na profilu zadavatele;
 - dle § 76 odst. 6 zákona možnost oznámit rozhodnutí o vyloučení uchazeče, jehož nabídka byla při posouzení nabídek vyřazena, protože nesplnila požadavky zadavatele uvedené v § 71 odst. 1 zákona zveřejněním tohoto oznámení na profilu zadavatele;
 - dle § 81 odst. 4 zákona možnost uveřejnit do 5 pracovních dnů po rozhodnutí o výběru nejvhodnější nabídky oznámení o výběru nejvhodnější nabídky na profilu zadavatele s tím, že dnem zveřejnění se oznámení o výběru nejvhodnější nabídky považuje za doručené všem dotčeným zájemcům a všem dotčeným uchazečům.
6. se zasláním výzev k podání nabídek ve zjednodušeném podlimitním řízení těmto dodavatelům:
 - CDL SYSTEM a.s., Ústí nad Labem, Klíšská 31, PSČ 400 01, IČO: 631 48 439
 - 3NET a.s., Teplice, U Hadích lázní čp. 1145/16, PSČ 415 01, IČO: 250 32 941
 - AutoCont CZ a.s., Ostrava - Moravská Ostrava, Hornopolní 3322/34, PSČ 702 00, IČO: 476 76 795
 - Diestra consulting CZ, s.r.o., Valtířov 63, 400 02 Velké Březno, IČO: 273 36 930
 - NORANET-CZ, a.s., Praha 4, Jihlavská 612, PSČ 140 00, IČO: 261 21 875
 - AV MEDIA, a.s., Praha 10, Pražská 1335/63, PSČ 102 00, IČO: 481 08 375
7. s pověřením hodnotící komise plněním funkce komise pro otevírání obálek (podle § 71 odst. 3) a posouzením kvalifikace (podle § 59 odst. 3 zákona).
8. se jmenováním hodnotící komise dle § 74 zákona ve složení:
 - členové hodnotící komise
 1. Ing. Petr Jakubec, člen Rady Ústeckého kraje
 2. Ing. Jaroslav Jirkovský, odbor školství, mládeže a tělovýchovy Krajského úřadu Ústeckého kraje

3. Ing. Imrich Kovács, ekonom školy
 4. Pavel Obr, zástupce školy
 5. Zuzana Mojcíková, zástupce školy
- náhradníci členů hodnotící komise ve složení:
1. Oldřich Bubeníček, předseda Výboru pro výchovu, vzdělávání a zaměstnanost Zastupitelstva Ústeckého kraje
 2. Ing. Miroslav Vacek, odbor školství, mládeže a tělovýchovy Krajského úřadu Ústeckého kraje
 3. Dana Walterová, zástupce školy
 4. Markéta Nedvědová, zástupce školy
 5. Zdeněk Kulhánek, zástupce školy

B) ukládá

Ing. Štěpánu Haraštovi, vedoucímu odboru školství, mládeže a tělovýchovy, zabezpečit veškeré potřebné úkony k realizaci části A) tohoto usnesení.

Termín: 31. 8. 2012

Usnesení č. 56/108R/2012

Hry VI. letní olympiády dětí a mládeže České republiky ve Zlínském kraji ve dnech 23.-28.6.2013

Rada Ústeckého kraje po projednání

A) bere na vědomí

základní informace o Hrách VI. letní olympiády dětí a mládeže České republiky ve Zlínském kraji ve dnech 23. 6. - 28. 6. 2013 a informaci o předpokládaných finančních nákladech na reprezentaci Ústeckého kraje při Hrách VI. letní olympiády dětí a mládeže České republiky v roce 2013.

B) schvaluje

1. účast reprezentace Ústeckého kraje na Hrách VI. letní olympiády dětí a mládeže České republiky ve Zlínském kraji ve dnech 23. 6. - 28. 6. 2013 s maximálními finančními náklady 1 576 200,- Kč s DPH.

2. formu bezúplatného převodu reprezentačního oblečení na účastníky a vlajkonoše Ústeckého kraje Her VI. letní olympiády dětí a mládeže České republiky ve Zlínském kraji ve dnech 23. 6. - 28. 6. 2013 v tomto složení:

219 kusů sportovní tepláková souprava + vyšité logo Ústeckého kraje na bundě

219 kusů sportovní triko (krátký rukáv + límec) + vyšité logo Ústeckého kraje

C) ukládá

Ing. Štěpánu Haraštovi, vedoucímu odboru školství, mládeže a tělovýchovy zabezpečit veškeré potřebné úkony k realizaci bodu B) tohoto usnesení.

Termín: 23. 6. 2013

Usnesení č. 57/108R/2012

Dotiční program: „Sport 2012“ – zrušení části usnesení, přidělení dotace

Rada Ústeckého kraje po projednání

A) ruší

část v příloze č. 25 k usnesení č. 54/99R/2012 Rady Ústeckého kraje ze dne 21. 3. 2012 o poskytnutí neinvestiční dotace sportovnímu klubu:

žadatel: Sportovní klub Viktoria Lom, IČ: 65660129

sídlo: 435 11 Lom

výše dotace: 30.000,- Kč

název projektu: „Reprezentace české mládežnické kopané v zahraničí“

B) rozhodla

dle ust. § 59 odst. 2 písm. a) zákona č. 129/2000 Sb., o krajích (krajské zřízení), v platném znění, o poskytnutí neinvestiční dotace na projekt právnické osobě:

žadatel: Klub sportovní gymnastiky Most, IČ: 70229911

sídlo: Jaroslava Vrchlického 2733, 434 01 Most

název projektu: „Zlepšení podmínek sportující mládeži“

výše dotace: 30.000,- Kč

C) ukládá

Ing. Štěpánu Haraštovi, vedoucímu odboru školství, mládeže a tělovýchovy zabezpečit veškeré potřebné úkony k realizaci části B) tohoto usnesení.

Termín: 30. 9. 2012

Usnesení č. 58/108R/2012

Dotační program: „Sport 2012“ – dodatek ke smlouvě

Rada Ústeckého kraje po projednání

A) rozhodla

o uzavření dodatku č. 1 ke smlouvě č. 12/SML0558 (změna termínu realizace projektu), o poskytnutí neinvestiční dotace v rámci dotačního programu „Sport 2012“, dle přílohy 17 tohoto usnesení.

B) ukládá

Ing. Štěpánu Haraštovi, vedoucímu odboru školství, mládeže a tělovýchovy, zabezpečit veškeré potřebné úkony k realizaci části A) tohoto usnesení.

Termín: 30. 9. 2012

Usnesení č. 59/108R/2012

Střední škola technická, Most, příspěvková organizace - personální záležitosti

Rada Ústeckého kraje po projednání

A) bere na vědomí

předloženou informaci o vzniklé situaci personálního zajištění řízení Střední školy technické, Most, příspěvkové organizace, se sídlem: Dělnická 21, 434 01 Most, IČ: 00 125 423 po 31. červenci 2012,

B) konstatuje,

že dnem 31. července 2012 dle Čl.II (Přechodná ustanovení) bod 5. písm. a) zákona č. 472/2011 Sb., kterým se mění zákon č. 561/2004 Sb., o předškolním, základním, středním, vyšším odborném a jiném vzdělávání (školský zákon), ve znění pozdějších předpisů, Mgr. Jiřímu Škrábalovi končí výkon práce na pracovním místě vedoucího zaměstnance z důvodu vykonávání činnosti ředitele Střední školy technické, Most, příspěvkové organizace nepřetržitě po dobu delší než 6 let,

C) rozhodla

dle ust. § 59 odst. 1 písm. i) zákona č. 129/2000 Sb., o krajích (krajské zřízení), ve znění pozdějších předpisů, jmenovat na dobu určitou ředitelem Střední školy technické, Most, příspěvkové organizace, se sídlem: Dělnická 21, 434 01 Most, IČ: 00 125 423, PaedDr. Karla Vokáče, a to **od 1. 8. 2012** do doby jmenování ředitele této školy na základě konkursního řízení,

D) ukládá

Ing. Štěpánu Haraštovi, vedoucímu odboru školství, mládeže a tělovýchovy, zabezpečit veškeré potřebné úkony k realizaci části C) tohoto usnesení.

Termín: 31. 7. 2012

Usnesení č. 60/108R/2012

Veřejná zakázka „Nákup podvozků nákladních vozidel a nástaveb“

Rada Ústeckého kraje po projednání

A) bere na vědomí

1. Protokol o otevírání obálek s nabídkami na plnění veřejné zakázky na dodávky „Nákup podvozků nákladních vozidel a nástaveb“
2. Protokol o posouzení kvalifikace v zadávacím řízení na dodávky „Nákup podvozků nákladních vozidel a nástaveb“
3. Protokol o dokončení posouzení kvalifikace v zadávacím řízení na dodávky „Nákup podvozků nákladních vozidel a nástaveb“
4. Zprávu o posouzení a hodnocení nabídek na plnění veřejné zakázky na dodávky „Nákup podvozků nákladních vozidel a nástaveb“

B) souhlasí

podle ustanovení § 81 odst. 2 zákona č. 137/2006 Sb., o veřejných zakázkách, v platném znění o přidělení nadlimitní veřejné zakázky na dodávky „Nákup podvozků nákladních vozidel a nástaveb“ uchazeči, který podal jedinou nabídku:

- CROY s.r.o., Rakovník, Plzeňská 2599, PSČ 269 01, IČ: 451 47 647, a to za podmínek uvedených v nabídce:
 - o celková nabídková cena: 103.337.700,- Kč bez DPH,
 - o délka záruční doby:
 - délka základní záruční doby na celý podvozek /vozidlo/ – 36 měsíců,
 - délka případné rozšířené záruční doby na podvozek – 36 měsíců,
 - délka záruční doby na nástavby a jejich hydrauliku – 36 měsíců.

Usnesení č. 61/108R/2012

Dopravní obslužnost autobusová - plánované změny dopravní obslužnosti

Rada Ústeckého kraje po projednání

rozhodla

o uzavření dodatku ke smlouvě o závazku veřejné služby ve veřejné linkové dopravě k zajištění základní dopravní obslužnosti částí území Ústeckého kraje na vymezených linkách – oblast:

1. Chomutovsko s účinností úprav od 1. 8. 2012, dopravce Dopravní podnik měst Chomutova a Jirkova a.s., Školní 999, 430 01 Chomutov, IČ 64053466,
2. Kadaň-Žatec, s účinností úprav od 1. 8. 2012, dopravce Dopravní podnik měst Chomutova a Jirkova a.s., Školní 999, 430 01 Chomutov, IČ 64053466,
3. Krušné hory - Chomutovsko, s účinností úprav od 1. 8. 2012, dopravce Dopravní podnik měst Chomutova a Jirkova a.s., Školní 999, 430 01 Chomutov, IČ 64053466,
4. Podbořansko a Podbořany-Žatec, s účinností úprav od 1. 8. 2012, dopravce Autobusová doprava s.r.o. Podbořany, Dělnická 949, 441 01 Podbořany, IČ 61325759,
5. Vejprty-Kadaň, s účinností úprav od 1. 8. 2012, dopravce Autobusy Karlovy Vary, a.s., Sportovní 4, 360 09 Karlovy Vary, IČ 25332473,

dle 18 – 22 tohoto usnesení.

Usnesení č. 62/108R/2012

Zahájení zadávacího řízení veřejné zakázky na služby s názvem "Pojištění majetku, odpovědnosti za škodu a pojištění vozidel" formou otevřeného řízení

Rada Ústeckého kraje po projednání

souhlasí

1. v souladu s usnesením Rady Ústeckého kraje č. 28/103R/2012 ze dne 9. 5. 2012 se zahájením zadávacího řízení nadlimitní veřejné zakázky na služby s názvem „Pojištění majetku, odpovědnosti za škodu a pojištění vozidel“ podle § 21 odst. 1 písm. a) a § 27 zákona č. 137/2006 Sb., o veřejných zakázkách, v platném znění (dále jen „Zákon“), nejdříve 1 měsíc po odeslání formuláře Oznámení předběžných informací ke zveřejnění ve Věstníku veřejných zakázek,
2. s předpoklady pro hodnocení kvalifikace uchazečů:
 - základní kvalifikační předpoklady
 - dle § 53 odst. 1 písmene a) až k) způsobem dle § 53 odst. 3 zákona
 - profesní kvalifikační předpoklady
 - dle § 54 písmene a) zákona s tím, že uchazeč doloží výpis z obchodního rejstříku či jiné evidence, má-li v ní být zapsán podle zvláštních předpisů;
 - dle § 54 písmene b) zákona s tím, že uchazeč doloží doklady o oprávnění k podnikání podle zvláštních předpisů v rozsahu odpovídajícím předmětu veřejné zakázky, zejména doklady prokazující příslušné živnostenské oprávnění či licenci;
 - ekonomická a finanční způsobilost
 - uchazeč doloží čestné prohlášení o ekonomické a finanční způsobilosti splnit veřejnou zakázku.
 - technická způsobilost
 - dle § 56 odst. 2 písmene a) zákona s tím, že uchazeč doloží seznam významných služeb realizovaných v posledních 3 letech, uchazeč doloží realizaci alespoň 3 významných služeb, jejichž předmětem bylo uzavření pojistné smlouvy, přičemž rozsah pojištěného majetku v takovéto pojistné smlouvě je v minimální hodnotě 1 mld. Kč,
3. s hodnocením nabídek na plnění této veřejné zakázky podle základního hodnotícího kritéria nejnižší nabídkové ceny,
4. dle § 99 zákona s vyhrazením opčního práva na poskytování dalších pojišťovacích služeb nad rámec vymezeného předmětu veřejné zakázky, a to v rozsahu: pojištění nově nabytého nebo nově určeného majetku ve lhůtě 4 let od podpisu smlouvy a s předpokládanou hodnotou vyhrazenou ve výši max. 2 000 000 Kč bez DPH,
5. s pověřením hodnotící komise plněním funkce komise pro otevírání obálek (podle § 71 odst. 3 zákona) a posouzením kvalifikace (podle § 59 odst. 3 zákona).
6. se jmenováním následujících členů a náhradníků hodnotící komise:
 - členové:
 1. Mgr. Pavel Zedník, zástupce administrátora
 2. Mgr. Ivana Šilhanová, zástupce administrátora
 3. Bronislav Špičák, zastupitel Ústeckého kraje
 4. Ing. Dalibor Deutsch, vedoucí oddělení pozemních komunikací, odbor DS KÚ ÚK
 5. Ing. Ilona Puchmeltrová, Správa a údržba silnic Ústeckého kraje, p.o.
 6. Martin Hokr, Správa a údržba silnic Ústeckého kraje, p.o.
 7. Člen Krajské hospodářské komory Ústeckého kraje
 - náhradníci:
 1. Mgr. Jana Zedníková, zástupce administrátora

2. Marek Šnajdr, zástupce administrátora
3. Ing. Jiří Šulc, člen Rady ÚK
4. Anna Elischerová, odbor DS KÚ ÚK
5. Jaroslav Tačner, náměstek ředitele, Správa a údržba silnic Ústeckého kraje, p.o.
6. Dana Prokopová, Správa a údržba silnic Ústeckého kraje, p.o.
7. Člen Krajské hospodářské komory Ústeckého kraje

Usnesení č. 63/108R/2012

Vyhodnocení zadávacího řízení nadlimitní veřejné zakázky na služby s názvem "Údržba zeleně podél komunikací II. a III. tříd v Ústeckém kraji v letech 2013 - 2016" formou otevřeného řízení

Rada Ústeckého kraje po projednání

A) bere na vědomí

1. Protokol o otevírání obálek s nabídkami na plnění veřejné zakázky na služby s názvem „Údržba zeleně podél komunikací II. a III. tříd v Ústeckém kraji v letech 2013 - 2016“
2. Protokol o posouzení kvalifikace na plnění veřejné zakázky na služby s názvem „Údržba zeleně podél komunikací II. a III. tříd v Ústeckém kraji v letech 2013 - 2016“
3. Zprávu o posouzení a hodnocení nabídek na plnění veřejné zakázky na služby „Údržba zeleně podél komunikací II. a III. tříd v Ústeckém kraji v letech 2013 - 2016“

B) souhlasí

s výběrem nejvhodnější nabídky a přidělením nadlimitní veřejné zakázky na služby „Údržba zeleně podél komunikací II. a III. tříd v Ústeckém kraji v letech 2013 - 2016“ podle ustanovení § 81 odst. 1 písm. b) zákona č. 137/2006 Sb., o veřejných zakázkách, ve znění ozděních předpisů (/dále jen „zákon“) uchazeči, který podal nabídku s nejnižší nabídkovou cenou, a to za podmínek uvedených v nabídce:

- H – REKULTIVACE, a.s., Černovice 226, 430 01 Chomutov, IČO: 250 32 739, celková cena jako součet cen 33 sborníkových položek: 16.209,45 Kč

Usnesení č. 64/108R/2012

Revokace usnesení Rady Ústeckého kraje č.110/105R/21012 ze dne 13. 6. 2012

Rada Ústeckého kraje po projednání

A) revokuje

usnesení Rady Ústeckého kraje č. 110/105R/2012 ze dne 13. 6. 2012,

B) rozhodla

o výjimce z povinného odvodu z odpisů majetku pro příspěvkovou organizaci Správa a údržba silnic Ústeckého kraje ve výši 92 942 tis. Kč z důvodu realizace akcí: údržba zeleně, svislé dopravní značení, bezpečnostní zařízení, výspravy výtluků, vodorovné dopravní značení, odstraňování škod po zimním období a jmenovité opravy silnic II. a III. třídy dle doplnění plánu oprav na silnicích II. a III. třídy schváleného usnesením Rady Ústeckého kraje č. 57/98R/2012/B) ze dne 29. 2. 2012,

C) souhlasí

1. s úpravou závazného ukazatele – příspěvek na provoz na rok 2012 – z důvodu částečného pokrytí finančního objemu dle žádosti Správy a údržby silnic Ústeckého kraje, příspěvkové organizace (usnesení Rady Ústeckého kraje č. 57/98R/2012 ze dne 29. 2. 2012) o posílení rozpočtu, a to o 190 000 tis. Kč na celkový objem 742 000 tis. Kč s tím, že tyto prostředky budou použity:

- 40 000 tis. Kč na svislé dopravní značení, bezpečnostní zařízení
 - 25 000 tis. Kč na údržbu zeleně
 - 25 000 tis. Kč na výspravy výtluků, vodorovné dopravní značení, odstraňování škod po zimním období
 - 100 000 tis. Kč na jmenovité opravy silnic II. a III. třídy dle doplnění plánu oprav na silnicích II. a III. třídy odsouhlaseného usnesením Rady Ústeckého kraje č. 57/98R/2012/B) ze dne 29. 2. 2012,
2. s úpravou odpisového plánu příspěvkové organizace Správa a údržba silnic Ústeckého kraje na rok 2012 dle přílohy předloženého materiálu,

D) ukládá

1. Ing. Jindřichu Fraňkovi, vedoucímu odboru dopravy a silničního hospodářství, aktualizovat finanční tok příspěvku na provoz příspěvkové organizace Správa a údržba silnic Ústeckého kraje,
Termín: 31. 7. 2012
2. Ing. Vladimíru Macholdovi, řediteli příspěvkové organizace Správa a údržba silnic Ústeckého kraje, předložit vyúčtování posílení rozpočtu příspěvkové organizace dle bodu C)1. tohoto usnesení.
Termín: 15. 12. 2012

Usnesení č. 65/108R/2012

Dodatek č. 1 k SoD č.12/SML0440/INV/158/SP – stavební práce s názvem „Likvidace splaškových vod“ které je částí I. veřejné zakázky s názvem „Strategická průmyslová zóna Triangle – Likvidace splaškových vod a zpřístupnění Staňkovického rozptylu pro menší investory“

Rada Ústeckého kraje po projednání

A) rozhoduje

o uzavření dodatku č. 1 k SoD č.12/SML0440/INV/158/SP – stavební práce s názvem „**Likvidace splaškových vod**“ které je **částí I.** veřejné zakázky s názvem „Strategická průmyslová zóna Triangle – Likvidace splaškových vod a zpřístupnění Staňkovického rozptylu pro menší investory“, který je přílohou tohoto materiálu

B) ukládá

Janě Vaňhové, hejtmance Ústeckého kraje, podepsat dodatek č. 1 ke smlouvě o dílo s uvedenou úpravou textu čl. III bodu 3

Termín: 31. 7. 2012

Usnesení č. 66/108R/2012

Vyhodnocení zadávacího řízení veřejné zakázky na stavební práce s názvem „Ústecký kraj, Chomutov, Louny, Rekonstrukce úseku I/13 – Podbořany – Petrohrad, silnice II/224 (I. etapa)“ - dodatečné stavební práce č. 2 formou jednacího řízení bez uveřejnění

Rada Ústeckého kraje po projednání

A) bere na vědomí

1. Protokol o otevírání obálek s nabídkami na plnění veřejné zakázky na stavební práce „Ústecký kraj, Chomutov, Louny, Rekonstrukce úseku I/13 – Podbořany – Petrohrad, silnice II/224 (I. etapa)“ - dodatečné stavební práce č. 2 dle přílohy tohoto materiálu.
2. Zprávu o posouzení a hodnocení nabídek na plnění veřejné zakázky na stavební práce „Ústecký kraj, Chomutov, Louny, Rekonstrukce úseku I/13 – Podbořany – Petrohrad, silnice II/224 (I. etapa)“ - dodatečné stavební práce č. 2 dle přílohy tohoto materiálu.
3. Rekapitulace ceny stavby na plnění veřejné zakázky na stavební práce „Ústecký kraj, Chomutov, Louny, Rekonstrukce úseku I/13 – Podbořany – Petrohrad, silnice II/224 (I.

etapa)“ - dodatečné stavební práce č. 1 a 2 (změnové listy č. 1-64) dle přílohy tohoto materiálu.

B) rozhodla

podle ustanovení § 81 odst. 2 zákona č. 137/2006 Sb., o veřejných zakázkách, v platném znění (dále jen „zákon“) o výběru této nabídky a přidělení veřejné zakázky na stavební práce s názvem „Ústecký kraj, Chomutov, Louny, Rekonstrukce úseku I/13 – Podbořany – Petrohrad, silnice II/224 (I. etapa)“ - dodatečné stavební práce č. 2, dodavateli: SDRUŽENÍ HERKUL & VHS – PODBOŘANY zastoupenému vedoucím účastníkem sdružení HERKUL a.s., Rybná 682/14, 110 01 Praha 1, doručovací adresa a provozovna, Obrnice 228, 435 21 Obrnice, IČO: 25004638, a to za podmínek uvedených v nabídce:

- **Původní cena dle SOD:** **516 924 090,12 Kč bez DPH**
- **Konečná cena včetně dod. č. 1-2:** **512 442 413,12 Kč bez DPH**
 - Přípočty dod. č. 2: 67 260 045,- Kč bez DPH
 - Odpočty dod. č. 2 : 81 428 309,- Kč bez DPH

C) ukládá

1. Janě Vaňhové, hejtmance Ústeckého kraje, učinit veškeré další úkony zadavatele u této veřejné zakázky, zejména uzavřít a podepsat dodatek č. 2 ke stávající smlouvě o dílo s vybraným uchazečem.

Termín: 31. 7. 2012

2. Ing. Jiřímu Smrčkovi, vedoucímu investičního odboru, zabezpečit všechny potřebné úkony této veřejné zakázky, zejména připravit k uzavření dodatek č. 2 k dosavadní smlouvě o dílo na plnění této veřejné zakázky s vybraným uchazečem a předložit ji k podpisu zadavateli.

Termín: 31. 7. 2012

Usnesení č. 67/108R/2012

Doporučení investiční komise: Gymnázium Most – stavební úpravy fasády a střechy v ul. Majakovského

Rada Ústeckého kraje po projednání

schvaluje

náklady akce „Gymnázium Most – stavební úpravy fasády a střechy v ul. Majakovského“ dle projektové dokumentace ve výši 28,660.745,63 Kč

Usnesení č. 68/108R/2012

Doporučení investiční komise: Inv. záměr Gymnázium a SOŠ dr. Václava Šmejkal, Ústí n. L. – celková REKO a dostavba areálu

Rada Ústeckého kraje po projednání

schvaluje

inv. záměr stavby: „Gymnázium a SOŠ dr. Václava Šmejkal, Ústí n. L. – celková REKO a dostavba areálu“ a zadání zpracování studie s variantním řešením s tím, že konečná varianta bude vybrána po zpracování studie.

Usnesení č. 69/108R/2012

Veřejná zakázka malého rozsahu na stavební práce s názvem „VOŠ a SPŠ stavební Děčín - REKO DM“ - dodatečné stavební práce

Rada Ústeckého kraje po projednání

A) rozhodla

1. o přidělení této veřejné zakázky malého rozsahu na dodatečné stavební práce s názvem „VOŠ a SPŠ stavební Děčín - REKO DM“, a o uzavření dodatku č. 1 k původní smlouvě o dílo, dle změnových listů č. 1, 2, 3 (dále jen „ZL“) uvedených v příloze tohoto materiálu, původnímu dodavateli I S T A R , společnost s ručením omezeným (spol. s r.o.), Drážďanská 856/74B, 400 07 Ústí nad Labem – Krásné Březno, IČ: 413 27 331, se kterým byla uzavřena původní smlouva o dílo.

Původní cena dle SoD:	34 579 356,67 Kč bez DPH
Vícepráce dle ZL 1,2,3:	1.421.937,18 Kč bez DPH
Méněpráce:	2 494 885,57 Kč bez DPH
Výsledná cena dle dodatku č. 1:	33 506 408,31 Kč bez DPH
	40 207 689,91 Kč včetně DPH

B) ukládá

1. Ing. Jiřímu Smrčkovi, vedoucímu investičního odboru, zabezpečit nezbytné úkony veřejné zakázky, připravit a předložit dodatek č. 1 k původní smlouvě o dílo k podpisu.

Termín: 31. 7. 2012

2. Janě Vaňhové, hejtmance Ústeckého kraje, podepsat dodatek č. 1 k původní smlouvě o dílo.

Termín: 31. 7. 2012

Usnesení č. 70/108R/2012

Veřejná zakázka malého rozsahu na stavební práce s názvem „ZŠ praktická Ústí n.L., Studentská - opr. střechy nad obj. A - dod. SP“ - dodatečné stavební práce

Rada Ústeckého kraje po projednání

A) rozhodla

1. o přidělení této veřejné zakázky malého rozsahu na dodatečné stavební práce s názvem „ZŠ praktická Ústí n.L., Studentská - opr. střechy nad obj. A - dod. SP“, dle změnového listu č. 1 uvedeného v příloze tohoto materiálu, původnímu dodavateli Z.E.R.O. STAV inženýring a.s.; Chlumecká 327, 403 39 Chlumeč; IČ: 28673042, se kterým byla uzavřena původní smlouva o dílo.

Původní cena dle SoD:	3 999 962,55 Kč bez DPH
Vícepráce:	512 895,08 Kč bez DPH
	615 474,10 Kč včetně DPH
Méněpráce:	543 096,76 Kč bez DPH
	651 716,11 Kč včetně DPH
Výsledná cena dle dodatku č. 1:	3 969 760,87 Kč bez DPH

B) ukládá

1. Ing. Jiřímu Smrčkovi, vedoucímu investičního odboru, zabezpečit nezbytné úkony veřejné zakázky, připravit a předložit dodatek č. 1 k původní smlouvě o dílo k podpisu.

Termín: 31. 7. 2012

2. Janě Vaňhové, hejtmance Ústeckého kraje, podepsat dodatek č. 1 k původní smlouvě o dílo.

Termín: 31. 7. 2012

Usnesení č. 71/108R/2012

Zahájení zadávacího řízení veřejné zakázky na stavební práce s názvem „SŠ řemesel a služeb, Děčín - oprava říms a fasády – DM“ formou zjednodušeného podlimitního řízení

Rada Ústeckého kraje po projednání

A) *rozhodla*

1. o zahájení zadávacího řízení veřejné zakázky na stavební práce s názvem „SŠ řemesel a služeb, Děčín - oprava říms a fasády – DM“ formou zjednodušeného podlimitního řízení podle ustanovení § 21 odst. 1 písm. f), § 25 písm. b) a § 38 zákona č. 137/2006 Sb., o veřejných zakázkách, v platném znění (dále jen „zákon“), na základě projektové dokumentace zpracované projekční kanceláří Projektová kancelář Ludmila Nováčková – Projektová činnost ve výstavbě, Jungmannova 687/8 Děčín.
 2. o způsobu hodnocení nabídek na plnění této veřejné zakázky podle základního hodnotícího kritéria ekonomické výhodnosti nabídky s těmito dílčími kritérii a váhami:
 - celková nabídková cena - váha 85 %,
 - termín plnění od podpisu smlouvy v týdnech - váha 10 %,
 - délka poskytované záruky v měsících, nejvýše však 60 měsíců - váha 5 %
 3. o předpokladech pro hodnocení kvalifikace uchazečů:
 - základní kvalifikační předpoklady
 - dle § 53 odst. 1 písm. a) až k) zákona uchazeč prokáže čestným prohlášením;
 - profesní kvalifikační předpoklady
 - dle § 54 písmene a) zákona s tím, že uchazeč doloží výpis z obchodního rejstříku či jiné evidence, má-li v ní být zapsán podle zvláštních předpisů,
 - dle § 54 písmene b) zákona s tím, že uchazeč doloží doklad o oprávnění k podnikání podle zvláštních právních předpisů v rozsahu odpovídajícím předmětu veřejné zakázky, zejména doklad prokazující příslušné živnostenské oprávnění či licenci.
 - ekonomická a finanční způsobilost
 - dle § 50 odst. 1 písm. c) zákona uchazeč prokáže čestným prohlášením o své ekonomické a finanční způsobilosti splnit veřejnou zakázku.
 - technické kvalifikační předpoklady
 - dle § 56 odst. 3 písm. a) zákona s tím, že uchazeč uvede seznam nejméně 3 realizovaných zakázek v posledních 5 letech, a to pouze v objemu každé vyšší jak 3 mil. Kč bez DPH se zaměřením na stavby pozemního stavitelství, a jako přílohu seznamu osvědčení objednatelů o řádném plnění všech v seznamu uvedených zakázek. Tato osvědčení musí zahrnovat cenu, dobu a místo provádění stavebních prací a údaj o tom, zda byly tyto práce provedeny řádně a odborně;
 - dle § 56 odst. 3 písmeno c) zákona s tím, že zájemce doloží osvědčení o vzdělání a odborné kvalifikaci osob (dle ustanovení § 158 odst. 1 a § 160 odst. 1 zákona č. 183/2006 Sb., stavební zákon, v platném znění) odpovědných za vedení realizace příslušných stavebních prací, a to doložením osvědčení autorizovaného technika nebo inženýra nebo stavitele v oboru pozemní stavby, vydaného ČKAIT podle zákona č. 360/1992 Sb. v platném znění.
- Splnění všech kvalifikačních předpokladů prokážou uchazeči v nabídkách dle § 62 odst. 3 zákona předložením čestného prohlášení, z jehož obsahu bude zřejmé, že dodavatel kvalifikační předpoklady požadované zadavatelem splňuje; vybraný uchazeče je povinen před podpisem smlouvy předložit požadované doklady v originále nebo v ověřené kopii.
4. o využití práva zadavatele vyhradit si v zadávacích podmínkách
 - dle § 60 odst. 2 zákona možnost oznámit rozhodnutí o vyloučení uchazeče, který nesplnil kvalifikaci v požadovaném rozsahu, zveřejněním tohoto oznámení na profilu zadavatele;
 - dle § 76 odst. 6 zákona možnost oznámit rozhodnutí o vyloučení uchazeče, jehož nabídka byla při posouzení nabídek vyřazena, protože nesplnila požadavky zadavatele uvedené v § 71 odst. 1 zákona zveřejněním tohoto oznámení na profilu zadavatele;
 - dle § 81 odst. 4 zákona možnost uveřejnit do 5 pracovních dnů po rozhodnutí o výběru nejvhodnější nabídky oznámení o výběru nejvhodnější nabídky na profilu

zadavatele s tím, že dnem zveřejnění se oznámení o výběru nejvhodnější nabídky považuje za doručené všem dotčeným zájemcům a všem dotčeným uchazečům.

5. o zaslání výzev k podání nabídek ve zjednodušeném podlimitním řízení těmto dodavatelům:
- 1) DEMOS s.r.o., Masarykova 602, 407 46 Krásná Lípa, IČO: 25412990
 - 2) STAMO, spol. s.r.o., Stavební 415/3, 405 02 Děčín I., IČO: 43222323
 - 3) Děčínský stavební podnik s.r.o., Folknářská 1246/21, 405 01 Děčín II, IČO: 477 81483
 - 4) Z.E.R.O.STAV INŽENÝRING a.s., Chlumecká 327, 403 39 Chlumeč, IČO: 28673042
 - 5) DANIEL-LM s.r.o., Karlovo náměstí 290/16, 120 00 Praha 2 - Nové Město, IČO: 250 46 098
6. o pověření hodnotící komise plněním funkce komise pro otevírání obálek (podle § 71 odst. 3) a posouzením kvalifikace (podle § 59 odst. 3 zákona).

B) jmenuje

členy hodnotící komise ve složení:

1. Ing. René Budjač, člen Rady Ústeckého kraje
2. Ing. Jiří Smrčka, vedoucí investičního odboru Krajského úřadu Ústeckého kraje
3. Ing. František Končel, vedoucí oddělení veřejných zakázek odboru investičního Krajského úřadu Ústeckého kraje
4. Ing. Jaroslav Jirkovský, odd. ekonomiky krajských financí odboru školství mládeže a tělovýchovy Krajského úřadu Ústeckého kraje
5. Pavla Schneiderová, odd. investic a údržby majetku kraje odboru investičního Krajského úřadu Ústeckého kraje

náhradníky členů hodnotící komise ve složení:

1. Ing. Petr Jakubec, člen Rady Ústeckého kraje
2. Ing. Zdeněk Teufl, vedoucí odd. investic a údržby majetku kraje odboru investičního Krajského úřadu Ústeckého kraje
3. Jiří Korbel, odd. veřejných zakázek investičního odboru Krajského úřadu Ústeckého kraje
4. Josef Suchánek, odd. správní odboru školství mládeže a tělovýchovy Krajského úřadu Ústeckého kraje
5. Stanislava Brabcová, odd. investic a údržby majetku kraje odboru investičního Krajského úřadu Ústeckého kraje

C) ukládá

Ing. Jiřímu Smrčkovi, vedoucímu investičního odboru, zabezpečit nezbytné úkony této podlimitní veřejné zakázky na stavební práce zadávané ve zjednodušeném podlimitním řízení, předložit výsledek vyhodnocení veřejné zakázky a doporučit přidělení veřejné zakázky uchazeči, jehož nabídka bude vyhodnocena podle základního hodnotícího kritéria ekonomické výhodnosti nabídky jako nejvýhodnější.

Termín: 31. 10. 2012

D) svěřuje

v souladu s ustanovením § 59 odst. 4 zákona č. 129/2000 Sb. o krajích (krajské zřízení) hejtmance Ústeckého kraje rozhodování o námitkách podaných v průběhu zadávacího řízení a o vyjádření k podnětům nebo návrhům na zahájení řízení o přezkoumání úkonů zadavatele v tomto zadávacím řízení Úřadem pro ochranu hospodářské soutěže.

E) zmocňuje

dle § 3 vyhlášky č. 9/2011 Sb., kterou se stanoví podrobnější podmínky týkající se elektronických nástrojů a úkonů učiněných elektronicky při zadávání veřejných zakázek a podrobnosti týkající se certifikátu shody, Ing. Jiřího Smrčku, vedoucího odboru investičního,

jako gestora a pracovníky oddělení veřejných zakázek odboru investičního jako administrátory této veřejné zakázky jako osoby, které jsou za zadavatele oprávněné činit v tomto zadávací řízení elektronické úkony, zejména poskytovat zadávací dokumentaci, dodatečné informace k zadávacím podmínkám a zveřejňovat údaje o této veřejné zakázce na profilu zadavatele a ve Věstníku veřejných zakázek.

Usnesení č. 72/108R/2012

Dodatek č.3 ke Smlouvě o dílo č. 1468/2010/INV/237.09.1/PD na zpracování PD+IČ akce „Rozvoj a modernizace silnic II. a III. tříd v Ústeckém kraji - Část 1 – nová komunikace u města Podbořany“ - přerušení prací z důvodu nedořešených majetkoprávních vztahů ke stavbou dotčeným pozemkům - uzavření SoD schváleno usnesením RÚK č. 57/51R/2010 ze 7.7.2010

Rada Ústeckého kraje po projednání

A) rozhoduje

o uzavření dodatku č. 3 k původní SoD č. 1468/2010/INV/237.09.1/PD – PD+IČ akce „Rozvoj a modernizace silnic II. a III. tříd v Ústeckém kraji - Část 1 – nová komunikace u města Podbořany“, který je přílohou tohoto materiálu

B) ukládá

Janě Vaňhové, hejtmance Ústeckého kraje, podepsat dodatek č. 3 k původní smlouvě o dílo
Termín: 31. 7. 2012

Usnesení č. 73/108R/2012

Dodatek č.4 ke Smlouvě o dílo č.2406/2008/INV/210/PD na zpracování PD+IČ akce „Okružní křižovatky Louny na silnici II/246“ část OK Suzdalské náměstí - přerušení prací z důvodu neplnění podmínek „Smlouvy o společném postupu přípravy a realizace akce „Okružní křižovatky Louny na silnici II/246“ a o následném převodu vyřazených úseků silnic II/246 a III/25013 na Město Louny“ ze strany Města Louny - uzavření SoD schváleno usnesením RÚK č.58/132R/2008 z 24.11.2008

Rada Ústeckého kraje po projednání

A) rozhoduje

o uzavření dodatku č. 4 k původní SoD č. 2406/2008/INV/210/PD – PD+IČ akce „Okružní křižovatky Louny na silnici II/246“ část OK Suzdalské náměstí“, který je přílohou tohoto materiálu

B) ukládá

Janě Vaňhové, hejtmance Ústeckého kraje, podepsat dodatek č. 3 k původní smlouvě o dílo
Termín: 31. 7. 2012

1.

Usnesení č. 74/108R/2012

Nakládání s majetkem

Rada Ústeckého kraje po projednání

rozhoduje

o záměru prodeje (převodu) nemovitosti z vlastnictví Ústeckého kraje, a to

- pozemek: **p.p.č. 594/4 o výměře 13 m²**, druh pozemku: ostatní plocha, způsob využití: jiná plocha (oddělen z p.p.č. 594/1 o výměře 18143 m² geometrickým plánem č. 181-125/2012 ze dne 9. 5. 2012),

obec Počedělice, **k.ú. Orasice**, zapsané na LV č. 307 u Katastrálního úřadu pro Ústecký kraj Katastrálního pracoviště Louny, pro Ústecký kraj.

2.

Usnesení č. 75/108R/2012

Nakládání s majetkem

Rada Ústeckého kraje po projednání

rozhoduje

o záměru prodeje (převodu) nemovitosti z vlastnictví Ústeckého kraje, a to:

- pozemek: **část p.p.č. 860/1** o výměře max. 25 m², druh pozemku: ostatní plocha, způsob využití: ostatní komunikace,

obec Kladruby, k.ú. Kladruby u Teplic, zapsané na LV č. 252 u Katastrálního úřadu pro Ústecký kraj, Katastrální pracoviště Teplice pro Ústecký kraj.

3.

Usnesení č. 76/108R/2012

Nakládání s majetkem

Rada Ústeckého kraje po projednání

A) doporučuje

Zastupitelstvu Ústeckého kraje

1. rozhodnout **o výjimce z „Pravidel pro prodej nemovitostí a jejich částí z majetku Ústeckého kraje“** schválených usnesením Zastupitelstva Ústeckého kraje č. 66/14Z/2010 ze dne 5. 5. 2010.

2. rozhodnout **o prodeji (převodu) nemovitosti z vlastnictví Ústeckého kraje** 

a to:

- pozemek: **část p. p. č. 538 díl „a“** o výměře 171 m², druh pozemku: ostatní plocha, způsob využití: neplodná půda (pozemek byl oddělen z p. p. č. 538 o výměře 4597 m², druh pozemku: ostatní plocha, způsob využití: silnice, geometrickým plánem č. 464-51/2010 ze dne 12. 10. 2010)

obec Dolní Poustevna, k. ú. Dolní Poustevna, zapsané na LV č. 425 u Katastrálního úřadu pro Ústecký kraj, Katastrální pracoviště Rumburk pro Ústecký kraj za kupní cenu 2.226,- Kč a vyjmutí uvedené nemovitosti z hospodaření příspěvkové organizace Správa a údržba silnic Ústeckého kraje, příspěvková organizace, se sídlem: Ruská 260, Dubí 3, PSČ: 417 03, IČ: 00080837 ke dni převodu vlastnických práv v katastru nemovitostí.

3. uložit Ing. René Budjačovi, členu Rady Ústeckého kraje, předložit kupní smlouvu, jejímž předmětem je prodej (převod) nemovitosti uvedený v bodu A) 2. tohoto usnesení, k podpisu Janě Vaňhové, hejtmance Ústeckého kraje.

Termín: 31. 3. 2013

B) ukládá

Ing. René Budjačovi, členu Rady Ústeckého kraje, aby doporučení dle bodu A) tohoto usnesení předložil na zasedání Zastupitelstva Ústeckého kraje k rozhodnutí.

Termín: 5. 9. 2012

4.

Usnesení č. 77/108R/2012

Nakládání s majetkem

Rada Ústeckého kraje po projednání

A) doporučuje

Zastupitelstvu Ústeckého kraje

1. rozhodnout o výjimce z „Pravidel pro prodej nemovitostí a jejich částí z majetku Ústeckého kraje“ schválených usnesením Zastupitelstva Ústeckého kraje č. 66/14Z/2010 ze dne 5. 5. 2010.
2. rozhodnout o prodeji (převodu) nemovitosti z vlastnictví Ústeckého kraje [REDACTED] a to:
 - pozemek: **p.p.č. 473/2** o výměře 6 m², druh pozemku: ostatní plocha, způsob využití: jiná plocha (pozemek oddělen z p.p.č. 473 o výměře 9922 m² dle geometrického plánu č. 467-922/2011 ze dne 30.1.2012), obec Dubí, **k.ú. Mstišov**, zapsané na LV č. 240 u Katastrálního úřadu pro Ústecký kraj, Katastrální pracoviště Teplice pro Ústecký kraj **za kupní cenu 3.863,- Kč** a vyjmutí uvedené nemovitosti z **hospodaření příspěvkové organizace Správa a údržba silnic Ústeckého kraje, příspěvková organizace**, se sídlem: Ruská 260, Dubí 3, PSČ: 417 03, IČ: 00080837.
3. uložit Ing. René Budjačovi, členu Rady Ústeckého kraje, předložit kupní smlouvu, jejímž předmětem je prodej (převod) nemovitosti uvedené v bodu A) 2. tohoto usnesení, k podpisu Janě Vaňhové, hejtmance Ústeckého kraje.
Termín: 30. 11. 2012

B) ukládá

Ing. René Budjačovi, členu Rady Ústeckého kraje, aby doporučení dle bodu A) tohoto usnesení předložil na zasedání Zastupitelstva Ústeckého kraje k rozhodnutí.

Termín: 5. 9. 2012

5.

Usnesení č. 78/108R/2012

Nakládání s majetkem

Rada Ústeckého kraje po projednání

A) doporučuje

Zastupitelstvu Ústeckého kraje

1. rozhodnout o výjimce z „Pravidel pro prodej nemovitostí a jejich částí z majetku Ústeckého kraje“ schválených usnesením Zastupitelstva Ústeckého kraje č. 66/14Z/2012 ze dne 5. 5. 2010.
2. rozhodnout o prodeji (převodu) nemovitostí z vlastnictví Ústeckého kraje České republiky, **Ředitelství silnic a dálnic ČR**, se sídlem: Na Pankráci 56, Praha 4, PSČ: 430 01, IČ: 65993390, a to:
 - pozemek: **p. p. č. 368/11** o výměře 4526 m², druh pozemku: ostatní plocha, způsob využití: silnice
 - pozemek: **p. p. č. 368/12** o výměře 7469 m², druh pozemku: ostatní plocha, způsob využití: silniceobec Bystřany, **k. ú. Nechvalice u Bystřan**, zapsaných na LV č. 816 u Katastrálního úřadu pro Ústecký kraj, Katastrální pracoviště Teplice pro Ústecký kraj
za kupní cenu 1.699.340,- Kč a vyjmutí uvedených nemovitostí z **hospodaření příspěvkové organizace Správa a údržba silnic Ústeckého kraje, příspěvková organizace**, se sídlem Ruská 260, Dubí 3, PSČ: 417 03, IČ: 0080837 ke dni převodu vlastnických práv v katastru nemovitostí.
3. uložit Ing. René Budjačovi, členu Rady Ústeckého kraje, předložit kupní smlouvu, jejímž předmětem je prodej (převod) nemovitostí uvedený v bodu A) 2. tohoto usnesení k podpisu Janě Vaňhové, hejtmance Ústeckého kraje.

Termín: 4. 2. 2013

B) ukládá

Ing. René Budjačovi, členu Rady Ústeckého kraje, aby doporučení dle bodu A) tohoto usnesení předložil na zasedání Zastupitelstva Ústeckého kraje k rozhodnutí.

Termín: 5. 9. 2012

6.

Usnesení č. 79/108R/2012

Nakládání s majetkem

Rada Ústeckého kraje po projednání

rozhoduje

o záměru prodeje (převodu) nemovitostí z vlastnictví Ústeckého kraje, a to:

- pozemek: **p.p.č. 1170/9** o výměře 282 m², druh pozemku: ostatní plocha, způsob využití: ostatní komunikace, způsob ochrany: rozsáhlé chráněné území, obec Liběšice, **k.ú. Liběšice u Litoměřic** zapsané na LV č. 250 u Katastrálního úřadu pro Ústecký kraj, Katastrální pracoviště Litoměřice pro Ústecký kraj
- pozemek: **p.p.č. 59/2** o výměře 6228 m², druh pozemku: zahrada, způsob ochrany: rozsáhlé chráněné území, zemědělský půdní fond,
- pozemek: **p.p.č. 71/1** o výměře 2761 m², druh pozemku: ostatní plocha, způsob využití: zeleň, způsob ochrany: rozsáhlé chráněné území,
- pozemek: **p.p.č. 83/1** o výměře 3103 m², druh pozemku: ostatní plocha, způsob využití: zeleň, způsob ochrany: rozsáhlé chráněné území, obec Liběšice, **k.ú. Trnoblany** zapsané na LV č. 250 u Katastrálního úřadu pro Ústecký kraj, Katastrální pracoviště Litoměřice pro Ústecký kraj.

7.

Usnesení č. 80/108R/2012

Nakládání s majetkem

Rada Ústeckého kraje po projednání

rozhoduje

o záměru darování (převodu) nemovitostí z vlastnictví Ústeckého kraje městu Meziboří, a to:

- stavba: **komunikace** umístěna na p.p.č. 225/69 (výměra 685 m²)
 - stavba: **parkoviště** umístěné na p.p.č. 225/293 (výměra 689 m²)
- obec Meziboří, **k. ú. Meziboří u Litvínova.**

8.

Usnesení č. 81/108R/2012

Nakládání s majetkem

Rada Ústeckého kraje po projednání

rozhoduje

o záměru darování (převodu) nemovitostí z vlastnictví Ústeckého kraje, a to:

- pozemek: **p.p.č. 445/3** o výměře 68 m², druh pozemku: ostatní plocha, způsob využití: jiná plocha (pozemek byl oddělen z p.p.č. 445 o výměře 23671 m² geometrickým plánem pro rozdělení pozemku č. 313-65/2012 ze dne 27.2.2012)
- pozemek: **p.p.č. 197 díl „c“** o výměře 423 m², druh pozemku: ostatní plocha, způsob využití: ostatní komunikace (díl „c“ byl oddělen z p.p.č. 445/1 o výměře 23671 m²)

a přisloučen k pozemku p.č. 197 geometrickým plánem pro rozdělení pozemku č. 313-65/2012 ze dne 27.2.2012)
obec Polerady, **k.ú. Polerady**, zapsané na LV č. 123 u Katastrálního úřadu pro Ústecký kraj, Katastrální pracoviště Most pro Ústecký kraj.

9.

Usnesení č. 82/108R/2012

Nakládání s majetkem

Rada Ústeckého kraje po projednání

rozhoduje

o záměru darování (převodu) nemovitostí z vlastnictví Ústeckého kraje, a to:

- pozemek: **část p. p. č. 644 díl „n“** o výměře 39 m², druh pozemku: zastavěná plocha
- pozemek: **část p. p. č. 644 díl „p“** o výměře 141 m², druh pozemku: ostatní plocha, způsob využití: sportovní a rekreační plocha
(pozemky byly odděleny z p. p. č. 644 o výměře 2648 m², druh pozemku: ostatní plocha, způsob využití: silnice, geometrickým plánem č. 426-46/2012 ze dne 16. 1. 2012)
obec Vilémov, **k. ú. Vilémov u Šluknova**, zapsaných na LV č. 216 u Katastrálního úřadu pro Ústecký kraj, Katastrální pracoviště Rumburk pro Ústecký kraj.

10.

Usnesení č. 83/108R/2012

Nakládání s majetkem

Rada Ústeckého kraje po projednání

rozhoduje

o záměru darování (převodu) nemovitostí z vlastnictví Ústeckého kraje, a to:

- pozemek: **p. č. 5087/31** o výměře 48 m², druh pozemku: ostatní plocha, způsob využití: zeleň (pozemek oddělen z p. p. č. 5087/1 o výměře 14693 m² dle geometrického plánu č. 3979-437/2011 ze dne 27. 10. 2011),
- pozemek: **p. č. 5087/32** o výměře 74 m², druh pozemku: ostatní plocha, způsob využití: zeleň (pozemek oddělen z p. p. č. 5087/1 o výměře 14693 m² dle geometrického plánu č. 3979-437/2011 ze dne 27. 10. 2011),
- pozemek: **p. č. 5087/33** o výměře 18 m², druh pozemku: ostatní plocha, způsob využití: ostatní komunikace (pozemek oddělen z p. p. č. 5087/1 o výměře 14693 m² dle geometrického plánu č. 3979-437/2011 ze dne 27. 10. 2011),
- pozemek: **p. č. 5087/34** o výměře 67 m², druh pozemku: ostatní plocha, způsob využití: zeleň (pozemek oddělen z p. p. č. 5087/1 o výměře 14693 m² dle geometrického plánu č. 3979-437/2011 ze dne 27. 10. 2011),
- pozemek: **p. č. 5087/35** o výměře 68 m², druh pozemku: ostatní plocha, způsob využití: ostatní komunikace (pozemek oddělen z p. p. č. 5087/1 o výměře 14693 m² dle geometrického plánu č. 3979-437/2011 ze dne 27. 10. 2011),
- pozemek: **p. č. 5087/36** o výměře 82 m², druh pozemku: ostatní plocha, způsob využití: zeleň (pozemek oddělen z p. p. č. 5087/1 o výměře 14693 m² dle geometrického plánu č. 3979-437/2011 ze dne 27. 10. 2011),
- pozemek: **p. č. 5087/37** o výměře 19 m², druh pozemku: ostatní plocha, způsob využití: zeleň (pozemek oddělen z p. p. č. 5087/1 o výměře 14693 m² dle geometrického plánu č. 3979-437/2011 ze dne 27. 10. 2011),
- pozemek: **p. č. 5087/38** o výměře 8 m², druh pozemku: ostatní plocha, způsob využití: zeleň (pozemek oddělen z p. p. č. 5087/1 o výměře 14693 m² dle geometrického plánu č. 3979-437/2011 ze dne 27. 10. 2011),

- pozemek: **p. č. 5087/39** o výměře 9 m², druh pozemku: ostatní plocha, způsob využití: ostatní komunikace (pozemek oddělen z p. p. č. 5087/1 o výměře 14693 m² dle geometrického plánu č. 3979-437/2011 ze dne 27. 10. 2011),
- pozemek: **p. č. 5087/40** o výměře 122 m², druh pozemku: ostatní plocha, způsob využití: zeleň (pozemek oddělen z p. p. č. 5087/1 o výměře 14693 m² dle geometrického plánu č. 3979-437/2011 ze dne 27. 10. 2011),

obec Louny, **k. ú. Louny**, pozemky zapsané na LV č. 2798 u Katastrálního úřadu pro Ústecký kraj, Katastrální pracoviště Louny pro Ústecký kraj,

11.

Usnesení č. 84/108R/2012

Nakládání s majetkem

Rada Ústeckého kraje po projednání

A) *doporučuje*

Zastupitelstvu Ústeckého kraje

1. rozhodnout o **poskytnutí daru** (převodu) nemovitosti z vlastnictví Ústeckého kraje Teplárně Trmice, a.s., se sídlem Edisonova 453, 400 04 Trmice, IČ: 28707052 a to:
 - **parokondenzátní přípojka** o délce cca 80 bm na p.p.č 1986, 1514/1 a 1518/2 v k.ú. Klíše
vybudovaná v rámci investiční akce „Dostavba areálu 4. etapa“ Gymnázium, Jateční 22, Ústí nad Labem
2. uložit Ing. René Budjačovi, členu Rady Ústeckého kraje, aby předložil darovací smlouvu, jejímž předmětem je poskytnutí daru (převod) nemovitostí schválené v bodu A) 1. tohoto usnesení k podpisu Janě Vaňhové, hejtmance Ústeckého kraje.

Termín: 31. 12. 2012

B) *ukládá*

Ing. René Budjačovi, členu Rady Ústeckého kraje, aby doporučení dle bodu A) tohoto usnesení předložil na zasedání Zastupitelstva Ústeckého kraje k rozhodnutí.

Termín: 5. 9. 2012

12.

Usnesení č. 85/108R/2012

Nakládání s majetkem

Rada Ústeckého kraje po projednání

A) *doporučuje*

Zastupitelstvu Ústeckého kraje

1. rozhodnout o **poskytnutí daru** (převodu) nemovitostí z vlastnictví Ústeckého kraje **obci Žabovřesky nad Ohří**, se sídlem U silnice 1, 411 17 Libochovice, IČ: 00526771, a to:
 - **těleso komunikace č. III/24614 včetně příslušenství a součástí** – úsek od křižovatky se silnicí II/246 na konec silnice v délce 0,453 km (staničení 0,000 – 0,453 km) na pozemku p.č. 1081/2,
 - pozemek: **p.č. 1081/2** o výměře 4984 m², druh pozemku: ostatní plocha, způsob využití: silnice,
obec Žabovřesky nad Ohří, **k.ú. Žabovřesky nad Ohří**, pozemek zapsaný na LV č. 451 u Katastrálního úřadu pro Ústecký kraj, Katastrální pracoviště Litoměřice pro Ústecký kraj a **vyjmutí** uvedených nemovitostí z **hospodaření** příspěvkové organizace **Správa a údržba silnic Ústeckého kraje, příspěvková organizace**, se sídlem Ruská 260, Dubí 3, PSČ: 417 03, IČ: 0080837.

- uložit Ing. René Budjačovi, členu Rady Ústeckého kraje, předložit darovací smlouvu, jejímž předmětem je poskytnutí daru (převod) nemovitostí uvedené v bodu A) 1. tohoto usnesení, k podpisu Janě Vaňhové, hejtmance Ústeckého kraje.

Termín: 31. 12. 2012

B) ukládá

Ing. René Budjačovi, členu Rady Ústeckého kraje, aby doporučení dle bodu A) tohoto usnesení předložil na zasedání Zastupitelstva Ústeckého kraje k rozhodnutí.

Termín: 5. 9. 2012

13.

Usnesení č. 86/108R/2012

Nakládání s majetkem

Rada Ústeckého kraje po projednání

A) doporučuje

Zastupitelstvu Ústeckého kraje

- rozhodnout o poskytnutí daru (převodu) nemovitosti z vlastnictví Ústeckého kraje **městu Litoměřice**, se sídlem Mírové náměstí 15/7, PSČ 412 01 Litoměřice, IČ: 00263958, a to:
 - pozemek: **p.p.č. 857/32** o výměře 699 m², druh pozemku: ostatní plocha, způsob využití: silnice, způsob ochrany: rozsáhlé chráněné území, obec Litoměřice, **k.ú. Litoměřice** zapsané na LV č. 1108 u Katastrálního úřadu pro Ústecký kraj, Katastrální pracoviště Litoměřice pro Ústecký kraj a **vyjmutí** uvedené nemovitosti z **hospodaření příspěvkové organizace Správa a údržba silnic Ústeckého kraje, příspěvková organizace**, se sídlem Ruská 260, Dubí 3, PSČ: 417 03, IČ: 0080837.
- uložit Ing. René Budjačovi, členu Rady Ústeckého kraje, předložit darovací smlouvu, jejímž předmětem je poskytnutí daru (převod) nemovitosti uvedené v bodu A) 1. tohoto usnesení, k podpisu Janě Vaňhové, hejtmance Ústeckého kraje.

Termín: 31. 12. 2012

B) ukládá

Ing. René Budjačovi, členu Rady Ústeckého kraje, aby doporučení dle bodu A) tohoto usnesení předložil na zasedání Zastupitelstva Ústeckého kraje k rozhodnutí.

Termín: 5. 9. 2012

14.

Usnesení č. 87/108R/2012

Nakládání s majetkem

Rada Ústeckého kraje po projednání

A) doporučuje

Zastupitelstvu Ústeckého kraje

- rozhodnout o poskytnutí daru (převodu) nemovitosti z vlastnictví Ústeckého kraje **obci Snědovice**, se sídlem Snědovice 99, PSČ 411 74, Snědovice, IČ: 00264385, a to:
 - pozemek: **p.p.č. 1164/6** o výměře 241 m², druh pozemku: ostatní plocha, způsob využití: ostatní komunikace (pozemek oddělen z p.p.č. 1164/1 o výměře 14371 m² dle geometrického plánu č. 166-624/2011 ze dne 24.1.2012), obec Snědovice, **k.ú. Snědovice** zapsané na LV č. 124 u Katastrálního úřadu pro Ústecký kraj, Katastrální pracoviště Litoměřice pro Ústecký kraj a **vyjmutí** uvedené nemovitosti z

hospodaření příspěvkové organizace Správa a údržba silnic Ústeckého kraje, příspěvková organizace, se sídlem Ruská 260, Dubí 3, PSČ: 417 03, IČ: 0080837.

- uložit Ing. René Budjačovi, členu Rady Ústeckého kraje, předložit darovací smlouvu, jejímž předmětem je poskytnutí daru (převod) nemovitosti uvedené v bodu A) 1. tohoto usnesení, k podpisu Janě Vaňhové, hejtmance Ústeckého kraje.

Termín: 31. 12. 2012

B) ukládá

Ing. René Budjačovi, členu Rady Ústeckého kraje, aby doporučení dle bodu A) tohoto usnesení předložil na zasedání Zastupitelstva Ústeckého kraje k rozhodnutí.

Termín: 5. 9. 2012

15.

Usnesení č. 88/108R/2012

Nakládání s majetkem

Rada Ústeckého kraje po projednání

A) doporučuje

Zastupitelstvu Ústeckého kraje

- rozhodnout o poskytnutí daru (převodu) nemovitosti z vlastnictví Ústeckého kraje městu Šluknov, se sídlem: nám. Míru 1, 407 77 Šluknov, IČ: 00261688, a to:

- pozemek: p. p. č. 905 o výměře 507 m², druh pozemku: ostatní plocha, způsob využití: ostatní komunikace (pozemek byl oddělen z p. p. č. 581/1 o výměře 3556 m², druh pozemku: trvalý travní porost, geometrickým plánem č. 109-156/2008 ze dne 11. 11. 2008)

obec Šluknov, k. ú. Kunratice u Šluknova, zapsané na LV č. 38 u Katastrálního úřadu pro Ústecký kraj, Katastrální pracoviště Rumburk pro Ústecký kraj a vyjmutí uvedené nemovitosti z hospodaření příspěvkové organizace Střední lesnická škola a Střední odborná škola sociální, Šluknov, příspěvková organizace, se sídlem: T. G. Masaryka 580, 407 77 Šluknov, IČ: 47274719 ke dni převodu vlastnických práv v katastru nemovitostí.

- uložit Ing. René Budjačovi, členu Rady Ústeckého kraje, předložit darovací smlouvu, jejímž předmětem je poskytnutí daru (převod) nemovitosti uvedené v bodu A) 1. tohoto usnesení, k podpisu Janě Vaňhové, hejtmance Ústeckého kraje.

Termín: 31. 3. 2013

B) ukládá

Ing. René Budjačovi, členu Rady Ústeckého kraje, aby doporučení dle bodu A) tohoto usnesení předložil na zasedání Zastupitelstva Ústeckého kraje k rozhodnutí.

Termín: 5. 9. 2012

16.

Usnesení č. 89/108R/2012

Nakládání s majetkem

Rada Ústeckého kraje po projednání

A) doporučuje

Zastupitelstvu Ústeckého kraje

- rozhodnout o poskytnutí daru (převodu) nemovitosti z vlastnictví Ústeckého kraje městu Benešov nad Ploučnicí, se sídlem: náměstí Míru 1, 407 22 Benešov nad Ploučnicí, IČ: 00261181, a to:

- pozemek: **p. p. č. 510** o výměře 66 m², druh pozemku: ostatní plocha, způsob využití: ostatní komunikace

obec Benešov nad Ploučnicí, **k. ú. Benešov nad Ploučnicí**, zapsané na LV č. 448 u Katastrálního úřadu pro Ústecký kraj, Katastrální pracoviště Děčín pro Ústecký kraj a **vyjmutí** uvedené nemovitosti **z hospodaření** příspěvkové organizace **Správa a údržba silnic Ústeckého kraje, příspěvková organizace**, se sídlem: Ruská 260, Dubí 3, PSČ: 417 03, IČ: 00080837 ke dni převodu vlastnických práv v katastru nemovitostí.

2. uložit Ing. René Budjačovi, členu Rady Ústeckého kraje, předložit darovací smlouvu, jejímž předmětem je poskytnutí daru (převod) nemovitosti uvedené v bodu A) 1. tohoto usnesení, k podpisu Janě Vaňhové, hejtmance Ústeckého kraje.

Termín: 31. 3. 2013

B) ukládá

Ing. René Budjačovi, členu Rady Ústeckého kraje, aby doporučení dle bodu A) tohoto usnesení předložil na zasedání Zastupitelstva Ústeckého kraje k rozhodnutí.

Termín: 5. 9. 2012

17.

Usnesení č. 90/108R/2012

Nakládání s majetkem

Rada Ústeckého kraje po projednání

A) doporučuje

Zastupitelstvu Ústeckého kraje

1. rozhodnout **o poskytnutí daru** (převodu) nemovitosti z vlastnictví Ústeckého kraje **obci Staré Křečany**, se sídlem: Staré Křečany 38, 407 61 Staré Křečany, IČ: 00261653, a to:
 - pozemek: **p. p. č. 1612** o výměře 1793 m², druh pozemku: ostatní plocha, způsob využití: silnice

obec Staré Křečany, **k. ú. Brtníky**, zapsané na LV č. 205 u Katastrálního úřadu pro Ústecký kraj, Katastrální pracoviště Rumburk pro Ústecký kraj a **vyjmutí** uvedené nemovitosti **z hospodaření** příspěvkové organizace **Správa a údržba silnic Ústeckého kraje, příspěvková organizace**, se sídlem: Ruská 260, Dubí 3, PSČ: 417 03, IČ: 00080837 ke dni převodu vlastnických práv v katastru nemovitostí.

2. uložit Ing. René Budjačovi, členu Rady Ústeckého kraje, předložit darovací smlouvu, jejímž předmětem je poskytnutí daru (převod) nemovitosti uvedené v bodu A) 1. tohoto usnesení, k podpisu Janě Vaňhové, hejtmance Ústeckého kraje.

Termín: 31. 3. 2013

B) ukládá

Ing. René Budjačovi, členu Rady Ústeckého kraje, aby doporučení dle bodu A) tohoto usnesení předložil na zasedání Zastupitelstva Ústeckého kraje k rozhodnutí.

Termín: 5. 9. 2012

18.

Usnesení č. 91/108R/2012

Nakládání s majetkem

Rada Ústeckého kraje po projednání

A) doporučuje

Zastupitelstvu Ústeckého kraje

1. rozhodnout o poskytnutí daru (převodu) nemovitostí z vlastnictví Ústeckého kraje obci **Toužetín**, se sídlem Toužetín 42, 440 01 Louny, IČ: 00556441, a to:
 - část tělesa komunikace č. III/22934 od km 3,914 do km 4,604 provozního staničení v délce 0,690 km na pozemku p. č. PK 405 v k. ú. Bedřichovice u Hříškova,
 - pozemek: p. č. PK 405 o výměře 737 m²,obec Hříškov, k. ú. **Bedřichovice u Hříškova**, pozemek zapsaný na LV č. 312 u Katastrálního úřadu pro Ústecký kraj, Katastrální pracoviště Louny pro Ústecký kraj a **vyjmutí** uvedených nemovitostí z hospodaření příspěvkové organizace **Správa a údržba silnic Ústeckého kraje, p. o.**, se sídlem Ruská 260, Dubí u Teplíc, PSČ: 417 03, IČ:00080837.
2. rozhodnout o poskytnutí daru (převodu) nemovitostí z vlastnictví Ústeckého kraje obci **Smolnice**, se sídlem Smolnice č. p. 104, 439 14 Smolnice, IČ: 00556424, a to:
 - část tělesa komunikace č. III/22934 od km 2,336 do km 3,914 provozního staničení v délce 1,578 km na pozemku p. č. 2382/3, 2382/4, 2382/5, 2382/6, PK 1688 díl 1 a PK 1688 díl 2 v k. ú. Smolnice u Loun,
 - pozemek: p. č. 2382/3 o výměře 168 m², druh pozemku: ostatní plocha, způsob využití: jiná plocha,
 - pozemek: p. č. 2382/4 o výměře 221 m², druh pozemku: ostatní plocha, způsob využití: jiná plocha,
 - pozemek: p. č. 2382/5 o výměře 122 m², druh pozemku: ostatní plocha, způsob využití: jiná plocha,
 - pozemek: p. č. 2382/6 o výměře 248 m², druh pozemku: ostatní plocha, způsob využití: jiná plocha,
 - pozemek: p. č. PK 1688 díl 1 o výměře 15733 m²,
 - pozemek: p. č. PK 1688 díl 2 o výměře 274 m²,obec Smolnice, k. ú. **Smolnice u Loun**, pozemky zapsané na LV č. 204 u Katastrálního úřadu pro Ústecký kraj, Katastrální pracoviště Louny pro Ústecký kraj a **vyjmutí** uvedených nemovitostí z hospodaření příspěvkové organizace **Správa a údržba silnic Ústeckého kraje, p. o.**, se sídlem Ruská 260, Dubí u Teplíc, PSČ: 417 03, IČ:00080837.
3. uložit Ing. René Budjačovi, členu Rady Ústeckého kraje, předložit darovací smlouvy, jejichž předmětem je poskytnutí daru (převod) nemovitostí uvedených v bodu A) 1, 2 tohoto usnesení k podpisu Janě Vaňhové, hejtmance Ústeckého kraje.

Termín: 31. 1. 2013

B) ukládá

Ing. René Budjačovi, členu Rady Ústeckého kraje, aby doporučení dle bodu A) tohoto usnesení předložil na zasedání Zastupitelstva Ústeckého kraje k rozhodnutí.

Termín: 5. 9. 2012

19.

Usnesení č. 92/108R/2012

Nakládání s majetkem

Rada Ústeckého kraje po projednání

A) doporučuje

Zastupitelstvu Ústeckého kraje

1. rozhodnout o **bezúplatném převodu** (nabytí) nemovitosti do vlastnictví Ústeckého kraje od **České republiky, příslušnost hospodařit s majetkem státu vykonává Úřad pro zastupování státu ve věcech majetkových**, IČ: 69797111, se sídlem Rašínovo nábřeží 390/42, Praha 2, PSČ 128 00, a to:
 - pozemek: p.p.č. 749/7 o výměře 2747 m², druh pozemku: ostatní plocha, způsob využití: silnice,

obec Lovosice, k.ú. **Prosmyky**, zapsané na LV č. 60000 u Katastrálního úřadu pro Ústecký kraj, Katastrální pracoviště Litoměřice pro Českou republiku, příslušnost hospodařit s majetkem státu vykonává Úřad pro zastupování státu ve věcech majetkových, a **předání** uvedené nemovitosti **k hospodaření** příspěvkové organizaci **Správa a údržba silnic Ústeckého kraje, příspěvková organizace**, IČ: 00080837, se sídlem Ruská 260, Dubí, PSČ 417 03.

2. souhlasit se **zněním Smlouvy o bezúplatném převodu nemovitosti č. 1723/2012 a doložky dle přílohy č. 23** tohoto usnesení, týkající se převodu nemovitosti z vlastnictví **České republiky, příslušnost hospodařit s majetkem státu vykonává Úřad pro zastupování státu ve věcech majetkových**, IČ: 69797111, se sídlem Rašínovo nábřeží 390/42, Praha 2, PSČ 128 00, a to:

- pozemek: p.p.č. **749/7** o výměře 2747 m², druh pozemku: ostatní plocha, způsob využití: silnice,

obec Lovosice, k.ú. **Prosmyky**, zapsané na LV č. 60000 u Katastrálního úřadu pro Ústecký kraj, Katastrální pracoviště Litoměřice pro Českou republiku, příslušnost hospodařit s majetkem státu vykonává Úřad pro zastupování státu ve věcech majetkových.

3. uložit Ing. René Budjačovi, členu Rady Ústeckého kraje, předložit návrh znění Smlouvy o bezúplatném převodu, jejímž předmětem je bezúplatný převod nemovitosti uvedený v bodu A) 1. tohoto usnesení k podpisu Janě Vaňhové, hejtmance Ústeckého kraje.

Termín: 31. 12. 2012

B) ukládá

Ing. René Budjačovi, členu Rady Ústeckého kraje, aby doporučení dle bodu A) tohoto usnesení předložil na zasedání Zastupitelstva Ústeckého kraje k rozhodnutí.

Termín: 5. 9. 2012

20.

Usnesení č. 93/108R/2012

Nakládání s majetkem

Rada Ústeckého kraje po projednání

A) doporučuje

Zastupitelstvu Ústeckého kraje

1. rozhodnout o **uzavření smlouvy o budoucí darovací smlouvě** mezi Ústeckým krajem a **městem Meziboří**, se sídlem nám. 8. května 341, 435 13 Meziboří, IČ: 00266086, **na budoucí přijetí daru** (nabytí) nemovitostí, a to:

- **těleso místní komunikace včetně příslušenství a součástí** na pozemku p.č. 225/28, části p.p.č. 225/81 a p.p.č. 225/252,

- pozemek: **p. č. 225/28** o výměře 593 m², druh pozemku: ostatní plocha, způsob využití: ostatní komunikace,

- pozemek: **část p. č. 225/81** o výměře cca 14063 m², druh pozemku: ostatní plocha, způsob využití: ostatní komunikace,

- pozemek: **p. č. 225/252** o výměře 8731 m², druh pozemku: ostatní plocha, způsob využití: ostatní komunikace,

- pozemek: **p. č. 478/1** o výměře 12311 m², druh pozemku: ostatní plocha, způsob využití: silnice,

- pozemek: **p. č. 478/3** o výměře 4522 m², druh pozemku: ostatní plocha, způsob využití: neplodná půda,

obec Meziboří, k.ú. **Meziboří u Litvínova**, zapsaných na LV č. 1 u Katastrálního úřadu pro Ústecký kraj, Katastrální pracoviště Most pro Ústecký kraj.

- uložit Ing. René Budjačovi, členu Rady Ústeckého kraje, předložit smlouvu o budoucí darovací smlouvě, o jejímž uzavření bylo rozhodnuto v bodu A)1. tohoto usnesení k podpisu Janě Vaňhové, hejtmance Ústeckého kraje.

Termín: 31. 12. 2012

B) ukládá

Ing. René Budjačovi, členu Rady Ústeckého kraje, aby doporučení dle bodu A) tohoto usnesení předložil na zasedání Zastupitelstva Ústeckého kraje k rozhodnutí.

Termín: 5. 9. 2012

21.

Usnesení č. 94/108R/2012

Nakládání s majetkem

Rada Ústeckého kraje po projednání

A) doporučuje

Zastupitelstvu Ústeckého kraje

- schválit **převzetí místních komunikací** (těleso komunikace včetně pozemků, cca 2,5 km v k. ú. Vejprty) ul. Jana Švermy, Údolní, Hasičská, Antonína Dvořáka **od města Vejprty**, se sídlem Tylova 87/06, Vejprty, PSČ: 431 91, IČ: 00262170 do vlastnictví Ústeckého kraje s právem hospodaření pro příspěvkovou organizaci Správa a údržba silnic Ústeckého kraje, příspěvková organizace, se sídlem: Ruská 260, Dubí 3, PSČ: 417 03, IČ: 00080837
- uložit Ing. René Budjačovi, členu Rady Ústeckého kraje, zabezpečit veškeré potřebné úkony k realizaci tohoto usnesení dle bodu A)1.

Termín: 31. 12. 2013

B) ukládá

Ing. René Budjačovi, členu Rady Ústeckého kraje, aby doporučení dle bodu A) tohoto usnesení předložil na zasedání Zastupitelstva Ústeckého kraje k rozhodnutí.

Termín: 5. 9. 2012

22.

Usnesení č. 95/108R/2012

Nakládání s majetkem

Rada Ústeckého kraje po projednání

A) doporučuje

Zastupitelstvu Ústeckého kraje

- rozhodnout o **nákupu** (nabytí) nemovitého majetku **do vlastnictví Ústeckého kraje od Povodí Ohře, státní podnik**, se sídlem Bezručova 4219, 430 03 Chomutov, IČ: 70889988, a to:
 - pozemek: **p. p. č. 2862/7** o výměře 74 m², druh pozemku: ostatní plocha, způsob využití: silnice, obec Očihov, **k.ú. Očihov**, zapsaný na LV č. 114 u Katastrálního úřadu pro Ústecký kraj, Katastrálního pracoviště Žatec **za kupní cenu 4.500,- Kč** a **předání** uvedených nemovitostí **k hospodaření** příspěvkové organizace **Správa a údržba silnic Ústeckého kraje, příspěvková organizace**, se sídlem organizace: Ruská 260, Dubí 3, PSČ: 417 03, IČO: 00080837, ke dni převodu vlastnických práv v katastru nemovitostí.
- uložit Ing. René Budjačovi, členu Rady Ústeckého kraje, aby předložil kupní smlouvu, jejímž předmětem je nákup (nabytí) nemovitosti uvedené v bodu A) 1. tohoto usnesení, k podpisu Janě Vaňhové, hejtmance Ústeckého kraje.

Termín: 30. 9. 2012

B) ukládá

Ing. René Budjačovi, členu Rady Ústeckého kraje, aby doporučení dle bodu A) tohoto usnesení předložil na zasedání Zastupitelstva Ústeckého kraje k rozhodnutí.

Termín: 5. 9. 2012

23.

Usnesení č. 96/108R/2012

Nakládání s majetkem

Rada Ústeckého kraje po projednání

A) doporučuje

Zastupitelstvu Ústeckého kraje

1. rozhodnout o **nákupu** (nabytí) nemovitostí do vlastnictví Ústeckého kraje od **obce Bělušice**, se sídlem Bělušice 64, Most 1, 434 01, IČ: 00265829, a to:
 - pozemek: **p.p.č. 471/1** o výměře 3321 m², druh pozemku: ostatní plocha, způsob využití: silnice, způsob ochrany: rozsáhlé chráněné území,
 - pozemek: **p.p.č. 471/2** o výměře 1107 m², druh pozemku: ostatní plocha, způsob využití: silnice, způsob ochrany: rozsáhlé chráněné území,obec Bělušice, **k.ú. Bělušice u Mostu**, zapsané na LV č. 1 u Katastrálního úřadu pro Ústecký kraj Katastrálního pracoviště Most, pro obec Bělušice, za kupní cenu **177.120,- Kč** (4428 m² – 40,-Kč/m²) a **předání** uvedených nemovitostí k **hospodaření** příspěvkové organizaci **Správa a údržba silnic Ústeckého kraje, příspěvková organizace**, se sídlem organizace: Ruská 260, Dubí 3, PSČ: 417 03, IČO: 00080837.
 2. uložit Ing. René Budjačovi, členu Rady Ústeckého kraje, aby předložil kupní smlouvu, jejímž předmětem je nákup (nabytí) nemovitostí schválený v bodu A)1. tohoto usnesení k podpisu Janě Vaňhové, hejtmance Ústeckého kraje.
- Termín: 31. 12. 2012**

B) ukládá

Ing. René Budjačovi, členu Rady Ústeckého kraje, aby doporučení dle bodu A) tohoto usnesení předložil na zasedání Zastupitelstva Ústeckého kraje k rozhodnutí.

Termín: 5. 9. 2012

24.

Usnesení č. 97/108R/2012

Nakládání s majetkem

Rada Ústeckého kraje po projednání

A) doporučuje

Zastupitelstvu Ústeckého kraje

1. rozhodnout o **nákupu** (nabytí) nemovitosti do vlastnictví Ústeckého kraje od **ČR-Agentury ochrany přírody a krajiny České republiky**, se sídlem Kaplanova 1931/1, Praha 11, Chodov, 148 00 Praha 414, IČ: 62933591, a to:
 - pozemek: **p. p. č. 576/1** o výměře 174 m², druh pozemku: ostatní plocha, způsob využití: neplodná půda, způsob ochrany: rozsáhlé chráněné území,obec Starý Šachov, **k. ú. Starý Šachov**, zapsané na LV č. 146 u Katastrálního úřadu pro Ústecký kraj, Katastrální pracoviště Děčín pro od ČR - Agenturu ochrany přírody a krajiny České republiky **za kupní cenu 52.200,- Kč.**

2. uložit Ing. René Budjačovi, členu Rady Ústeckého kraje, předložit kupní smlouvu, jejímž předmětem je nákup (nabytí) nemovitosti uvedený v bodu A) 1. tohoto usnesení, k podpisu Janě Vaňhové, hejtmance Ústeckého kraje.

Termín: 31. 3. 2013

B) ukládá

Ing. René Budjačovi, členu Rady Ústeckého kraje, aby doporučení dle bodu A) tohoto usnesení předložil na zasedání Zastupitelstva Ústeckého kraje k rozhodnutí.

Termín: 5. 9. 2012

25.

Usnesení č. 98/108R/2012

Nakládání s majetkem

Rada Ústeckého kraje po projednání

A) doporučuje

Zastupitelstvu Ústeckého kraje

1. rozhodnout o **nákupu** (nabytí) nemovitostí do vlastnictví Ústeckého kraje od **ČR - Agentury ochrany přírody a krajiny České republiky**, se sídlem Kaplanova 1931/1, Praha 11, Chodov, 148 00 Praha 414, IČ: 62933591, a to:

- pozemek: **p. p. č. 816/4** o výměře 33 m², druh pozemku: ostatní plocha, způsob využití: ostatní komunikace, způsob ochrany: rozsáhlé chráněné území, (pozemek byl oddělen z p. p. č. 816/1 o výměře 858 m², geometrickým plánem č. 478-211/2011 ze dne 3. 11. 2011)

- pozemek: **p. p. č. 820/2** o výměře 394 m², druh pozemku: ostatní plocha, způsob využití: ostatní komunikace, způsob ochrany: rozsáhlé chráněné území,

obec Děčín, **k. ú. Křešice u Děčína**, zapsaných na LV č. 965 u Katastrálního úřadu pro Ústecký kraj, Katastrální pracoviště Děčín pro od ČR - Agenturu ochrany přírody a krajiny České republiky,

- pozemek: **p. p. č. 679/2** o výměře 42 m², druh pozemku: ostatní plocha, způsob využití: neplodná půda, způsob ochrany: rozsáhlé chráněné území,

- pozemek: **p. p. č. 679/3** o výměře 83 m², druh pozemku: ostatní plocha, způsob využití: neplodná půda, způsob ochrany: rozsáhlé chráněné území, (pozemky byly odděleny z p. p. č. 679 o výměře 1398 m², geometrickým plánem č. 339-211/2011 ze dne 2. 11. 2011)

- pozemek: **p. p. č. 778/7** o výměře 412 m², druh pozemku: ostatní plocha, způsob využití: silnice, způsob ochrany: rozsáhlé chráněné území, (pozemek byl oddělen z p. p. č. 778/6 o výměře 1134 m², geometrickým plánem č. 340-211/2011 ze dne 2. 11. 2011)

obec Děčín, **k. ú. Nebočady**, zapsaných na LV č. 936 u Katastrálního úřadu pro Ústecký kraj, Katastrální pracoviště Děčín pro od ČR - Agenturu ochrany přírody a krajiny České republiky **za kupní cenu 289.200,- Kč.**

2. uložit Ing. René Budjačovi, členu Rady Ústeckého kraje, předložit kupní smlouvu, jejímž předmětem je nákup (nabytí) nemovitosti uvedený v bodu A) 1. tohoto usnesení, k podpisu Janě Vaňhové, hejtmance Ústeckého kraje.

Termín: 31. 3. 2013

B) ukládá

Ing. René Budjačovi, členu Rady Ústeckého kraje, aby doporučení dle bodu A) tohoto usnesení předložil na zasedání Zastupitelstva Ústeckého kraje k rozhodnutí.

Termín: 5. 9. 2012

26.

Usnesení č. 99/108R/2012

Nakládání s majetkem

Rada Ústeckého kraje po projednání

A) *doporučuje*

Zastupitelstvu Ústeckého kraje

1. rozhodnout o **nákupu** (nabytí) nemovitosti do vlastnictví Ústeckého kraje od [REDAKCE]

[REDAKCE] a to:

- pozemek: **p. p. č. 1097/61** o výměře 6 m², druh pozemku: ostatní plocha, způsob využití: neplodná půda, způsob ochrany: rozsáhlé chráněné území, (pozemek byl oddělen z p. p. č. 1097/46 o výměře 127 m², geometrickým plánem č. 352-284/2011 ze dne 12. 4. 2012)

obec Libochovany, **k. ú. Libochovany**, zapsané na LV č. 317 u Katastrálního úřadu pro Ústecký kraj, Katastrální pracoviště Litoměřice pro [REDAKCE]
[REDAKCE] **za kupní cenu 960,- Kč.**

2. uložit Ing. René Budjačovi, členu Rady Ústeckého kraje, předložit kupní smlouvu, jejímž předmětem je nákup (nabytí) nemovitosti uvedený v bodu A) 1. tohoto usnesení, k podpisu Janě Vaňhové, hejtmance Ústeckého kraje.

Termín: 31. 3. 2013

B) *ukládá*

Ing. René Budjačovi, členu Rady Ústeckého kraje, aby doporučení dle bodu A) tohoto usnesení předložil na zasedání Zastupitelstva Ústeckého kraje k rozhodnutí.

Termín: 5. 9. 2012

27.

Usnesení č. 100/108R/2012

Nakládání s majetkem

Rada Ústeckého kraje po projednání

A) *doporučuje*

Zastupitelstvu Ústeckého kraje

1. rozhodnout o **nákupu** (nabytí) nemovitostí do vlastnictví Ústeckého kraje od [REDAKCE]

[REDAKCE], a to:

- pozemek: **p. p. č. 1095/9** o výměře 217 m², druh pozemku: orná půda, způsob ochrany: rozsáhlé chráněné území, zemědělský půdní fond
- pozemek: **p. p. č. 1095/10** o výměře 4 m², druh pozemku: orná půda, způsob ochrany: rozsáhlé chráněné území, zemědělský půdní fond
(pozemky byly odděleny z p. p. č. 1095/5 o výměře 9835 m², geometrickým plánem č. 351-284/2011 ze dne 11. 4. 2012)

obec Libochovany, **k. ú. Libochovany**, zapsaných na LV č. 707 u Katastrálního úřadu pro Ústecký kraj, Katastrální pracoviště Litoměřice pro [REDAKCE]
za kupní cenu 55.250,- Kč.

2. uložit Ing. René Budjačovi, členu Rady Ústeckého kraje, předložit kupní smlouvu, jejímž předmětem je nákup (nabytí) nemovitostí uvedený v bodu A) 1. tohoto usnesení, k podpisu Janě Vaňhové, hejtmance Ústeckého kraje.

Termín: 31. 7. 2013

B) ukládá

Ing. René Budjačovi, členu Rady Ústeckého kraje, aby doporučení dle bodu A) tohoto usnesení předložil na zasedání Zastupitelstva Ústeckého kraje k rozhodnutí.

Termín: 5. 9. 2012

28.

Usnesení č. 101/108R/2012

Nakládání s majetkem

Rada Ústeckého kraje po projednání

A) doporučuje

Zastupitelstvu Ústeckého kraje

1. rozhodnout **o nákupu** (nabytí) nemovitostí do vlastnictví Ústeckého kraje od [REDAKCE] a to:
 - pozemek: **p. p. č. 1000/46** o výměře 258 m² (podíl $\frac{1}{3}$)
 - pozemek: **p. p. č. 1000/48** o výměře 72 m² (podíl $\frac{1}{3}$)Pozemky ve zjednodušené evidenci – parcely původ Pozemkový katastr (PK) (pozemky byly odděleny z p. č. 1000/2 díl 3 (PK) o výměře 10000 m², geometrickým plánem č. 434-275/2011 ze dne 6. 4. 2012) obec Křešice, **k. ú. Křešice u Litoměřic**, zapsaných na LV č. 115 u Katastrálního úřadu pro Ústecký kraj, Katastrální pracoviště Litoměřice pro [REDAKCE] **za kupní cenu 27.500,- Kč.**
2. rozhodnout **o nákupu** (nabytí) nemovitostí do vlastnictví Ústeckého kraje od [REDAKCE] a to:
 - pozemek: **p. p. č. 1000/46** o výměře 258 m² (podíl $\frac{1}{3}$)
 - pozemek: **p. p. č. 1000/48** o výměře 72 m² (podíl $\frac{1}{3}$)Pozemky ve zjednodušené evidenci – parcely původ Pozemkový katastr (PK) (pozemky byly odděleny z p. č. 1000/2 díl 3 (PK) o výměře 10000 m², geometrickým plánem č. 434-275/2011 ze dne 6. 4. 2012) obec Křešice, **k. ú. Křešice u Litoměřic**, zapsaných na LV č. 115 u Katastrálního úřadu pro Ústecký kraj, Katastrální pracoviště Litoměřice pro [REDAKCE] **za kupní cenu 27.500,- Kč.**
3. rozhodnout **o nákupu** (nabytí) nemovitostí do vlastnictví Ústeckého kraje od [REDAKCE] a to:
 - pozemek: **p. p. č. 1000/46** o výměře 258 m² (podíl $\frac{1}{3}$)
 - pozemek: **p. p. č. 1000/48** o výměře 72 m² (podíl $\frac{1}{3}$)Pozemky ve zjednodušené evidenci – parcely původ Pozemkový katastr (PK) (pozemky byly odděleny z p. č. 1000/2 díl 3 (PK) o výměře 10000 m², geometrickým plánem č. 434-275/2011 ze dne 6. 4. 2012) obec Křešice, **k. ú. Křešice u Litoměřic**, zapsaných na LV č. 115 u Katastrálního úřadu pro Ústecký kraj, Katastrální pracoviště Litoměřice pro [REDAKCE] **za kupní cenu 27.500,- Kč.**
4. uložit Ing. René Budjačovi, členu Rady Ústeckého kraje, předložit kupní smlouvu, jejímž předmětem je nákup (nabytí) nemovitostí uvedený v bodu A) 1. - 3. tohoto usnesení, k podpisu Janě Vaňhové, hejtmance Ústeckého kraje.
Termín: 31. 3. 2013

B) ukládá

Ing. René Budjačovi, členu Rady Ústeckého kraje, aby doporučení dle bodu A) tohoto usnesení předložil na zasedání Zastupitelstva Ústeckého kraje k rozhodnutí.

Termín: 5. 9. 2012

29.

Usnesení č. 102/108R/2012

Nakládání s majetkem

Rada Ústeckého kraje po projednání

A) doporučuje

Zastupitelstvu Ústeckého kraje

1. rozhodnout o **nákupu** (nabytí) nemovitosti do vlastnictví Ústeckého kraje od [redacted] a to:
 - pozemek: **p. p. č. 99/6** o výměře 288 m², druh pozemku: orná půda, způsob ochrany: zemědělský půdní fond (pozemek byl oddělen z p. p. č. 99/1 o výměře 3237 m², geometrickým plánem č. 442-83/2012 ze dne 2. 5. 2012) obec Křešice, **k. ú. Křešice u Litoměřic**, zapsané na LV č. 214 u Katastrálního úřadu pro Ústecký kraj, Katastrální pracoviště Litoměřice pro [redacted] **za kupní cenu 57.600,- Kč.**
2. uložit Ing. René Budjačovi, členu Rady Ústeckého kraje, předložit kupní smlouvu, jejímž předmětem je nákup (nabytí) nemovitosti uvedený v bodu A) 1. tohoto usnesení, k podpisu Janě Vaňhové, hejtmance Ústeckého kraje.
Termín: 31. 3. 2013

B) ukládá

Ing. René Budjačovi, členu Rady Ústeckého kraje, aby doporučení dle bodu A) tohoto usnesení předložil na zasedání Zastupitelstva Ústeckého kraje k rozhodnutí.

Termín: 5. 9. 2012

30.

Usnesení č. 103/108R/2012

Nakládání s majetkem

Rada Ústeckého kraje po projednání

A) doporučuje

Zastupitelstvu Ústeckého kraje

1. rozhodnout o **nákupu** (nabytí) nemovitosti do vlastnictví Ústeckého kraje od [redacted] a to:
 - pozemek: **p. p. č. 1116** o výměře 24 m² (podíl ^{950/1819}) druh pozemku: ostatní plocha, (pozemek byl oddělen z st. p. č. 137 o výměře 250 m², geometrickým plánem č. 435-275/2011 ze dne 3. 4. 2012) obec Křešice, **k. ú. Křešice u Litoměřic**, zapsané na LV č. 718 u Katastrálního úřadu pro Ústecký kraj, Katastrální pracoviště Litoměřice pro [redacted] (podíl ^{869/1819} SJM) **za kupní cenu 2.507,- Kč.**
2. rozhodnout o **nákupu** (nabytí) nemovitosti do vlastnictví Ústeckého kraje od [redacted] a to:
 - pozemek: **p. p. č. 1116** o výměře 24 m² (podíl ^{869/1819}) druh pozemku: ostatní plocha, (pozemek byl oddělen z st. p. č. 137 o výměře 250 m², geometrickým plánem č. 435-275/2011 ze dne 3. 4. 2012) obec Křešice, **k. ú. Křešice u Litoměřic**, zapsané na LV č. 718 u Katastrálního úřadu pro Ústecký kraj, Katastrální pracoviště Litoměřice pro [redacted] **za kupní cenu 2.293,- Kč.**

3. uložit Ing. René Budjačovi, členu Rady Ústeckého kraje, předložit kupní smlouvu, jejímž předmětem je nákup (nabytí) nemovitosti uvedený v bodu A) 1. a 2. tohoto usnesení, k podpisu Janě Vaňhové, hejtmance Ústeckého kraje.

Termín: 31. 3. 2013

B) ukládá

Ing. René Budjačovi, členu Rady Ústeckého kraje, aby doporučení dle bodu A) tohoto usnesení předložil na zasedání Zastupitelstva Ústeckého kraje k rozhodnutí.

Termín: 5. 9. 2012

31.

Usnesení č. 104/108R/2012

Nakládání s majetkem

Rada Ústeckého kraje po projednání

A) doporučuje

Zastupitelstvu Ústeckého kraje

1. rozhodnout o **nákupu** (nabytí) nemovitosti do vlastnictví Ústeckého kraje od [REDAKCE]
[REDAKCE] a to:
 - pozemek: **p. p. č. 344/11** o výměře 31 m² (**podíl ½**), druh pozemku: lesní pozemek, způsob ochrany: pozemek určený k plnění funkcí lesa (pozemek byl oddělen z p. p. č. 344/7 o výměře 350 m², geometrickým plánem č. 301-7/2012 ze dne 16. 5. 2012) obec Záluží, **k. ú. Záluží u Roudnice nad Labem**, zapsané na LV č. 533 u Katastrálního úřadu pro Ústecký kraj, Katastrální pracoviště Litoměřice pro [REDAKCE]
[REDAKCE] **za kupní cenu 3.100,- Kč.**
2. rozhodnout o **nákupu** (nabytí) nemovitosti do vlastnictví Ústeckého kraje od [REDAKCE]
[REDAKCE] a to:
 - pozemek: **p. p. č. 344/11** o výměře 31 m² (**podíl ½**), druh pozemku: lesní pozemek, způsob ochrany: pozemek určený k plnění funkcí lesa (pozemek byl oddělen z p. p. č. 344/7 o výměře 350 m², geometrickým plánem č. 301-7/2012 ze dne 16. 5. 2012) obec Záluží, **k. ú. Záluží u Roudnice nad Labem**, zapsané na LV č. 533 u Katastrálního úřadu pro Ústecký kraj, Katastrální pracoviště Litoměřice pro [REDAKCE]
[REDAKCE] **za kupní cenu 3.100,- Kč.**
3. uložit Ing. René Budjačovi, členu Rady Ústeckého kraje, předložit kupní smlouvu, jejímž předmětem je nákup (nabytí) nemovitosti uvedený v bodu A) 1. a 2. tohoto usnesení, k podpisu Janě Vaňhové, hejtmance Ústeckého kraje.

Termín: 31. 3. 2013

B) ukládá

Ing. René Budjačovi, členu Rady Ústeckého kraje, aby doporučení dle bodu A) tohoto usnesení předložil na zasedání Zastupitelstva Ústeckého kraje k rozhodnutí.

Termín: 5. 9. 2012

32.

Usnesení č. 105/108R/2012

Nakládání s majetkem

Rada Ústeckého kraje po projednání

A) doporučuje

Zastupitelstvu Ústeckého kraje

1. rozhodnout o **nákupu** (nabytí) nemovitosti do vlastnictví Ústeckého kraje od [REDAKCE], a to:
 - pozemek: **p. p. č. 344/9** o výměře 129 m², druh pozemku: lesní pozemek, způsob ochrany: pozemek určený k plnění funkcí lesa (pozemek byl oddělen z p. p. č. 344/5 o výměře 707 m², geometrickým plánem č. 301-7/2012 ze dne 16. 5. 2012) obec Záluží, **k. ú. Záluží u Roudnice nad Labem**, zapsané na LV č. 661 u Katastrálního úřadu pro Ústecký kraj, Katastrální pracoviště Litoměřice pro [REDAKCE]
za kupní cenu 25.800,- Kč.
2. uložit Ing. René Budjačovi, členu Rady Ústeckého kraje, předložit kupní smlouvu, jejímž předmětem je nákup (nabytí) nemovitosti uvedený v bodu A) 1. tohoto usnesení, k podpisu Janě Vaňhové, hejtmance Ústeckého kraje.
Termín: 31. 3. 2013

B) ukládá

Ing. René Budjačovi, členu Rady Ústeckého kraje, aby doporučení dle bodu A) tohoto usnesení předložil na zasedání Zastupitelstva Ústeckého kraje k rozhodnutí.
Termín: 5. 9. 2012

33.

Usnesení č. 106/108R/2012

Nakládání s majetkem

Rada Ústeckého kraje po projednání

rozhoduje

o **záměru pronájmu** nebytového prostoru ve vlastnictví Ústeckého kraje

1. Budova „A“, Velká Hradební 3118/48, která se nachází na p.p.č. 2431/6 v k.ú. Ústí nad Labem
 - chodba č. **A 006 v rozsahu 0,5 m² v 1. PP**
 - chodba č. **A 106 v rozsahu 0,5 m² v 1. NP**
 - chodba č. **A 206 v rozsahu 2,5 m² ve 2. NP**
 - chodba č. **A 306 v rozsahu 0,5 m² ve 3. NP**
 - chodba č. **A 406 v rozsahu 0,5 m² ve 4. NP**
 - chodba č. **A 506 v rozsahu 0,5 m² v 5. NP**
 - chodba č. **A 606 v rozsahu 0,5 m² v 6. NP**
 - chodba č. **A 706 v rozsahu 0,5 m² v 7. NP**
 - chodba č. **A 806 v rozsahu 0,5 m² v 8. NP**
2. Budova „B“, Dlouhá 2760/15, která se nachází na p.p.č. 2493/37 v k.ú. Ústí nad Labem
 - chodba č. **B 06 v rozsahu 2,5 m² v přízemí**
 - chodba č. **B 100 v rozsahu 0,5 m² v 1. NP**
 - chodba č. **B 221 v rozsahu 0,5 m² ve 2. NP**
 - chodba č. **B 321 v rozsahu 0,5 m² ve 3. NP**
 - chodba č. **B 413 v rozsahu 0,5 m² ve 4. NP**
3. Budova „C“, Stroupežnická 1326/16, která se nachází na p.p.č. 1783/1 v k.ú. Ústí nad Labem
 - chodba č. **C 102 v rozsahu 0,5 m² v 1. NP**
 - chodba č. **C 202 v rozsahu 2,5 m² ve 2. NP**
 - chodba č. **C 302 v rozsahu 0,5 m² ve 3. NP**
 - chodba č. **C 402 v rozsahu 0,5 m² ve 4. NP.**

34.

Usnesení č. 107/108R/2012

Nakládání s majetkem

Rada Ústeckého kraje po projednání

A) *rozhoduje*

o uzavření Dodatku č. 2 k nájemní smlouvě č. 16/08 (č. ÚK 2482/2008) ze dne 21. 1. 2009, a Dodatku č. 1 ze dne 9. 6. 2009, vše uzavřené mezi Správou železniční dopravní cesty, státní organizace, se sídlem: Praha 1, Dlážděná 1003/7, PSČ 110 00, IČ: 70994234 a Ústeckým krajem, **dle přílohy č. 24** tohoto usnesení.

B) *ukládá*

Ing. Jindřichu Šimákovi, vedoucímu odboru majetkového, předložit Dodatek č. 2 k nájemní smlouvě č. 16/08 (č. ÚK 2482/2008) ze dne 21. 1. 2009 a Dodatku č. 1 ze dne 9. 6. 2009, o jehož uzavření bylo rozhodnuto v bodu A) tohoto usnesení, k podpisu Janě Vaňhové, hejtmance Ústeckého kraje.

Termín: 30. 11. 2012

35.

Usnesení č. 108/108R/2012

Nakládání s majetkem

Rada Ústeckého kraje po projednání

A) *rozhoduje*

o ukončení smlouvy o nájmu nemovitostí výpovědí, a to Nájemní smlouvy č. 11/SML0998 ze dne 4. 5. 2011, uzavřené mezi Ústeckým krajem a Majetkovou, správní a delimitační unií odborových svazů, se sídlem Náměstí Winstona Churchilla 2, 113 59 Praha 3, ke dni **31. 10. 2012.**

B) *ukládá*

Ing. Jindřichu Šimákovi, vedoucímu odboru majetkového, předložit výpověď z nájmu nemovitosti, o jejímž ukončení bylo rozhodnuto v bodu A) tohoto usnesení, k podpisu Janě Vaňhové, hejtmance Ústeckého kraje.

Termín: 31. 7. 2012

36.

Usnesení č. 109/108R/2012

Nakládání s majetkem

Rada Ústeckého kraje po projednání

A) *rozhoduje*

1. **zřízení budoucího věcného břemene** k nemovitosti, a to:

- pozemek p.č. **1010/26** o výměře 2606 m², druh pozemku: ostatní plocha, způsob využití: manipulační plocha

obec Staňkovice, **k.ú. Staňkovice u Žatce**, zapsané na LV č. 338 u Katastrálního úřadu pro Ústecký kraj, Katastrální pracoviště Žatec pro Ústecký kraj.

Budoucí oprávněný: T-Mobile Czech Republic a.s., Praha 4, Tomíčkova 2144/1, PSČ 149 00, IČ: 64949681.

Budoucí povinný: Ústecký kraj, se sídlem Ústí nad Labem, Velká Hradební 3118/48, PSČ: 400 02, IČ: 70892156.

Obsahem budoucího věcného břemene je právo budoucího oprávněného užívat předmět nájmu pro účely provozování vybudovaného sjezdu, vstupu a vjezdu na tento sjezd, jeho

údržby a oprav, to vše za jednorázovou úhradu stanovenou **v souladu s ceníkem schváleným Zastupitelstvem Ústeckého kraje** v aktuálním znění + **DPH** dle geometrického plánu, který předloží budoucí oprávněný a v němž bude přesně vyznačen rozsah věcného břemene.

2. **uzavření smlouvy o nájmu nemovitosti se smlouvou o budoucí smlouvě o zřízení věcného břemene** mezi Ústeckým krajem a společností **T-Mobile Czech republic a.s.**, se sídlem Praha 4, Tomíčková 2144/1, PSČ 149 00, IČ: 64949681, a to:

- pozemek: část p.č. **1010/26** o výměře 70 m², druh pozemku: ostatní plocha, způsob využití: manipulační plocha,

obec Staňkovice, **k.ú. Staňkovice u Žatce**, zapsaného na LV č. 338 u Katastrálního úřadu pro Ústecký kraj, Katastrální pracoviště Žatec pro Ústecký kraj **na dobu neurčitou** s tříměsíční výpovědní lhůtou, doba nájmu začíná dnem podpisu smlouvy oběma stranami, **za účelem vybudování sjezdu z komunikace III/25010 v rámci stavby nové základnové stanice GSM, za cenu 1,- Kč/m²/den.** Budoucí věcné břemeno je specifikováno v bodu A) 1. tohoto usnesení.

Pozemek p.č. 1010/26, k.ú. Staňkovice u Žatce je součástí Strategické průmyslové zóny Triangle.

B) ukládá

Ing. Jindřichu Šimákovi, vedoucímu odboru majetkového, předložit smlouvu o nájmu nemovitosti se smlouvou o budoucí smlouvě o zřízení věcného břemene dle bodu A) 1., 2. tohoto usnesení, k podpisu Janě Vaňhové, hejtmance Ústeckého kraje.

Termín: 4. 11. 2012

37.

Usnesení č. 110/108R/2012

Nakládání s majetkem

Rada Ústeckého kraje po projednání

A) rozhoduje

o uzavření **smlouvy o nájmu nemovitostí** mezi Ústeckým krajem a **ČR – Správou železniční dopravní cesty**, státní organizací, se sídlem: Dlážděná 1003/7, Praha 1, Nové Město, PSČ: 110 00, IČ: 70994234, a to:

- pozemek: **část p. p. č. 1490** o výměře 375 m², druh pozemku: ostatní plocha, způsob ochrany: jiná plocha,

- pozemek: **část p. p. č. 1493/24** o výměře 141 m², druh pozemku: ostatní plocha, způsob využití: dráha,

- pozemek: **část p. p. č. 1524/1** o výměře 792 m², druh pozemku: ostatní plocha, způsob využití: dráha,

v obci Trmice, **k. ú. Trmice**, zapsaných na LV č. 1074 u Katastrálního úřadu pro Ústecký kraj Katastrálního pracoviště Ústí nad Labem pro ČR, právo hospodařit s majetkem státu – Správa železniční dopravní cesty, s. o., **na dobu určitou, a to s účinností ode dne protokolárního předání pozemků před zahájením stavby, na dobu 5 let od finančního ukončení projektu, nejdéle však do 31. 12. 2020** dle podmínek ROP pro stavbu a užívání stavby „Pátevní komunikace rekreační oblasti Milada, Roudníky - Trmice“, **za cenu 26.160,-Kč/rok (1308 m²).**

B) ukládá

Ing. Jindřichu Šimákovi, vedoucímu odboru majetkového, předložit smlouvu o nájmu nemovitostí, o jejímž uzavření bylo rozhodnuto v bodu A) tohoto usnesení, k podpisu Janě Vaňhové, hejtmance Ústeckého kraje.

Termín: 31. 8. 2012

38.

Usnesení č. 111/108R/2012

Nakládání s majetkem

Rada Ústeckého kraje po projednání

rozhoduje

o záměru výpůjčky nemovitosti (část stavby) mezi Ústeckým krajem a obcí Srbice, se sídlem Srbice 62, PSČ 415 01, IČ: 00266591, a to:

- stavba: **část silnice č. III/25350** umístěné na p.p.č. 241/4, 170/38, 170/39, 207/1, 170/14, 170/41 a 272/3 v **k.ú. Srbice,**

v úseku se staničením na km 2,100 – 2,530km, který je situován na průjezdu obcí Srbice, na dobu určitou, a to od podpisu smlouvy do 31. 12. 2019.

39.

Usnesení č. 112/108R/2012

Nakládání s majetkem

Rada Ústeckého kraje po projednání

A) rozhoduje

o uzavření smlouvy o výpůjčce nemovitostí dle Přílohy č. 25 tohoto usnesení mezi Ústeckým krajem a společností Lesy Sever s. r. o., se sídlem Zámek Bílina 98/7, 418 01 Bílina, IČ: 25646257, a to:

- pozemek: část **p. p. č. 75/1** o výměře cca 198 m², druh pozemku: lesní pozemek, způsob ochrany: pozemek určený k plnění funkcí lesa,
- pozemek: část **p. p. č. 76/9** o výměře cca 2190 m², druh pozemku: lesní pozemek, způsob ochrany: pozemek určený k plnění funkcí lesa,
- pozemek: část **p. p. č. 172** o výměře cca 2826 m², druh pozemku: lesní pozemek, způsob ochrany: pozemek určený k plnění funkcí lesa,
- pozemek: část **p. p. č. 191/3** o výměře cca 38 m², druh pozemku: lesní pozemek, způsob ochrany: pozemek určený k plnění funkcí lesa,
- pozemek: část **p. p. č. 193** o výměře cca 550 m², druh pozemku: lesní pozemek, způsob ochrany: pozemek určený k plnění funkcí lesa,
- pozemek: část **p. p. č. 194** o výměře cca 13 m², druh pozemku: lesní pozemek, způsob ochrany: pozemek určený k plnění funkcí lesa,
- pozemek: část **p. p. č. 200/6** o výměře cca 33 m², druh pozemku: trvalý travní porost, způsob využití: zemědělský půdní fond,

obec Moldava, **k. ú. Nové Město u Mikulova**, zapsaných na LV č. 385 u Katastrálního úřadu pro Ústecký kraj, Katastrální pracoviště Teplice pro spol. Lesy Sever s.r.o., **na dobu určitou**, s účinností od podpisu smlouvy, na 5 let od finančního ukončení projektu „Krušnohorská magistrála“ (5848 m²).

B) ukládá

Ing. Jindřichu Šimákovi, vedoucímu odboru majetkového, předložit smlouvu o výpůjčce nemovitostí, o jejímž uzavření bylo rozhodnuto v bodu A) tohoto usnesení, k podpisu Janě Vaňhové, hejtmance Ústeckého kraje.

Termín: 30. 11. 2012

40.

Usnesení č. 113/108R/2012

Nakládání s majetkem

Rada Ústeckého kraje po projednání

A) rozhoduje

o uzavření smlouvy o výpůjčce nemovitostí mezi Ústeckým krajem a **STATUTÁRNÍM MĚSTEM CHOMUTOV**, se sídlem Zborovská 4602, 430 28 Chomutov, IČ: 00261891, a to:

- pozemek: část **p. p. č. 1729/1** o výměře 115 m², druh pozemku: ostatní plocha, způsob využití: manipulační plocha,
- pozemek: část **p. p. č. 1738** o výměře 1066 m², druh pozemku: ostatní plocha, způsob využití: ostatní komunikace,
- pozemek: část **p. p. č. 1739/1** o výměře 13 m², druh pozemku: ostatní plocha, způsob využití: ostatní komunikace,
- pozemek: část **p. p. č. 4687/1** o výměře 39 m², druh pozemku: ostatní plocha, způsob využití: jiná plocha,
- pozemek: část **p. p. č. 4687/2** o výměře 23 m², druh pozemku: ostatní plocha, způsob využití: jiná plocha,
- pozemek: část **p. p. č. 4687/3** o výměře 490 m², druh pozemku: ostatní plocha, způsob využití: jiná plocha,
- pozemek: část **p. p. č. 4687/4** o výměře 304 m², druh pozemku: ostatní plocha, způsob využití: jiná plocha,
- pozemek: část **p. p. č. 4688** o výměře 36 m², druh pozemku: ostatní plocha, způsob využití: ostatní komunikace,
- pozemek: část **p. p. č. 4689/1** o výměře 717 m², druh pozemku: ostatní plocha, způsob využití: sportoviště a rekreační plocha,
- pozemek: část **p. p. č. 4689/2** o výměře 29 m², druh pozemku: ostatní plocha, způsob využití: ostatní plocha,
- pozemek: část **p. p. č. 4689/5** o výměře 87 m², druh pozemku: ostatní plocha, způsob využití: sportoviště a rekreační plocha,
- pozemek: část **p. p. č. 5863/3** o výměře 7 m², druh pozemku: ostatní plocha, způsob využití: jiná plocha,
- pozemek: část **p. p. č. 5871/1** o výměře 2037 m², druh pozemku: ostatní plocha, způsob využití: ostatní komunikace,

obec Chomutov, **k. ú. Chomutov I**, zapsaných na LV č. 1 u Katastrálního úřadu pro Ústecký kraj, Katastrální pracoviště Chomutov pro STATUTÁRNÍ MĚSTO CHOMUTOV,

- pozemek: část **p. p. č. 545/2** o výměře 1268 m², druh pozemku: trvalý travní porost, způsob ochrany: zemědělský půdní fond,
- pozemek: část **p. p. č. 571** o výměře 118 m², druh pozemku: ostatní plocha, způsob využití: neplodná půda,
- pozemek: část **p. p. č. 575** o výměře 19 m², druh pozemku: ostatní plocha, způsob využití: ostatní komunikace,

obec Otvice, **k. ú. Otvice**, zapsaných na LV č. 227 u Katastrálního úřadu pro Ústecký kraj, Katastrální pracoviště Chomutov pro STATUTÁRNÍ MĚSTO CHOMUTOV,

na dobu určitou, s účinností od podpisu smlouvy, na 5 let od finančního ukončení projektu „Cyklostezka Chomutov - Strupčice“ (6368 m²).

B) ukládá

Ing. Jindřichu Šimákovi, vedoucímu odboru majetkového, předložit smlouvu o výpůjčce nemovitostí, o jejímž uzavření bylo rozhodnuto v bodu A) tohoto usnesení, k podpisu Janě Vaňhové, hejtmance Ústeckého kraje.

Termín: 30. 11. 2012

41.

Usnesení č. 114/108R/2012

Nakládání s majetkem

Rada Ústeckého kraje po projednání

A) *rozhoduje*

o uzavření smlouvy o výpůjčce nemovitostí mezi Ústeckým krajem a **OBCÍ VRSKMAŇ**, se sídlem Vrskmaň, 431 15 Vrskmaň, IČ: 00262218, a to:

- pozemek: část **p. p. č. 519/1** o výměře 1493 m², druh pozemku: ostatní plocha, způsob využití: ostatní komunikace,
- pozemek: část **p. p. č. 519/2** o výměře 170 m², druh pozemku: ostatní plocha, způsob využití: ostatní komunikace,

obec Vrskmaň, **k. ú. Vrskmaň**, zapsaných na LV č. 1 u Katastrálního úřadu pro Ústecký kraj, Katastrální pracoviště Chomutov pro OBEC VRSKMAŇ, **na dobu určitou**, s účinností od podpisu smlouvy, na 5 let od finančního ukončení projektu „Cyklostezka Chomutov - Strupčice“ (1663 m²).

B) *ukládá*

Ing. Jindřichu Šimákovi, vedoucímu odboru majetkového, předložit smlouvu o výpůjčce nemovitostí, o jejímž uzavření bylo rozhodnuto v bodu A) tohoto usnesení, k podpisu Janě Vaňhové, hejtmance Ústeckého kraje.

Termín: 30. 11. 2012

42.

Usnesení č. 115/108R/2012

Nakládání s majetkem

Rada Ústeckého kraje po projednání

A) *rozhoduje*

o uzavření Dodatku č. 1 ke smlouvě o výpůjčce č. 11/SML2433, agendové číslo 2011000329, evidenční číslo o201100730 ze dne 14. 9. 2011 mezi Ústeckým krajem a **Statutárním městem Chomutov**, se sídlem Zborovská 4602, Chomutov, PSČ 430 28, IČ: 00261891, kterým se původní smlouva mění s účinností dnem jejího podpisu oběma smluvními stranami takto:

v odst. 1:

- pozemek parcelní č. 4782/5 o výměře 1447 m², druh pozemku: ostatní plocha, způsob využití: silnice,
- pozemek parcelní č. 4801/134 o výměře 1070 m², druh pozemku: ostatní plocha, způsob využití: zeleň,
- pozemek parcelní č. 4801/160 o výměře 4185 m², druh pozemku: ostatní plocha, způsob využití: neplodná půda,
- pozemek parcelní č. 5404/7 o výměře 466 m², druh pozemku: ostatní plocha, způsob využití: ostatní komunikace,
- pozemek parcelní č. 5404/48 o výměře 1496 m², druh pozemku: ostatní plocha, způsob využití: ostatní komunikace,
- pozemek parcelní č. 5459/76 o výměře 1733 m², druh pozemku: ostatní plocha, způsob využití: manipulační plocha,
- pozemek parcelní č. 5885/249 o výměře 106 m², druh pozemku: ostatní plocha, způsob využití: jiná plocha,
- pozemek parcelní č. 5885/250 o výměře 1525 m², druh pozemku: ostatní plocha, způsob využití: silnice,
- pozemek parcelní č. 5885/251 o výměře 131 m², druh pozemku: ostatní plocha, způsob využití: jiná plocha,

v obci Chomutov, k. ú. Chomutov I, zapsané na LV č. 1 u Katastrálního úřadu pro Ústecký kraj Katastrálního pracoviště Chomutov, pro Statutární město Chomutov.

a

v odst. 2

Předmětem výpůjčky jsou pozemky:

- p. č. 4782/5 o výměře 1447 m²,
- část p. p. č. 4801/134 o výměře max. 90 m²,
- část p. p. č. 4801/160 o výměře max. 50 m²,
- p. č. 5404/7 o výměře 466 m²,
- část p. p. č. 5404/48 o výměře max. 400 m²,
- část p. p. č. 5459/76 o výměře max. 14 m²,
- část p. p. č. 5885/249 o výměře max. 30 m²,
- část p. p. č. 5885/250 o výměře max. 800 m²,
- část p. p. č. 5885/251 o výměře max. 50 m²,

v obci Chomutov, k. ú. Chomutov I, zapsané na LV č. 1 u Katastrálního úřadu pro Ústecký kraj Katastrálního pracoviště Chomutov, pro Statutární město Chomutov (dále jen „předmět výpůjčky“).

se text **vyjímá a nahrazuje:**

v odst. 1:

- pozemek parcelní č. 4782/5 o výměře 1447 m², druh pozemku: ostatní plocha, způsob využití: silnice,
- pozemek parcelní č. 4782/19 o výměře 499 m², druh pozemku: ostatní plocha, způsob využití: silnice,
- pozemek parcelní č. 4801/124 o výměře 1619 m², druh pozemku: ostatní plocha, způsob využití: jiná plocha,
- pozemek parcelní č. 4801/134 o výměře 1070 m², druh pozemku: ostatní plocha, způsob využití: zeleň,
- pozemek parcelní č. 4801/160 o výměře 4185 m², druh pozemku: ostatní plocha, způsob využití: neplodná půda,
- pozemek parcelní č. 5404/7 o výměře 466 m², druh pozemku: ostatní plocha, způsob využití: ostatní komunikace,
- pozemek parcelní č. 5404/48 o výměře 1496 m², druh pozemku: ostatní plocha, způsob využití: ostatní komunikace,
- pozemek parcelní č. 5885/55 o výměře 10333 m², druh pozemku: ostatní plocha, způsob využití: silnice,
- pozemek parcelní č. 5885/104 o výměře 1248 m², druh pozemku: ostatní plocha, způsob využití: jiná plocha,
- pozemek parcelní č. 5885/119 o výměře 366 m², druh pozemku: ostatní plocha, způsob využití: ostatní komunikace,
- pozemek parcelní č. 5885/248 o výměře 283 m², druh pozemku: ostatní plocha, způsob využití: jiná plocha,
- pozemek parcelní č. 5885/249 o výměře 106 m², druh pozemku: ostatní plocha, způsob využití: jiná plocha,
- pozemek parcelní č. 5885/250 o výměře 1525 m², druh pozemku: ostatní plocha, způsob využití: silnice,
- pozemek parcelní č. 5885/251 o výměře 131 m², druh pozemku: ostatní plocha, způsob využití: jiná plocha,

v obci Chomutov, k. ú. Chomutov I, zapsané na LV č. 1 u Katastrálního úřadu pro Ústecký kraj Katastrálního pracoviště Chomutov, pro Statutární město Chomutov.

a

v odst. 2

Předmětem výpůjčky jsou pozemky:

- část p. č. 4782/5 o výměře max. 805,5 m²,
- část p. p. č. 4782/19 o výměře max. 24,5 m²,
- část p. p. č. 4801/124 o výměře max. 287 m²,
- část p. p. č. 4801/134 o výměře max. 229,5 m²,
- část p. p. č. 4801/160 o výměře max. 83,5 m²,
- část p. p. č. 5404/7 o výměře max. 450,5 m²,
- část p. p. č. 5404/48 o výměře max. 888 m²,
- část p. p. č. 5885/55 o výměře max. 188 m²,
- část p. p. č. 5885/104 o výměře max. 0,5 m²,
- část p. p. č. 5885/119 o výměře max. 41 m²,
- část p. p. č. 5885/248 o výměře max. 11,5 m²,
- část p. p. č. 5885/249 o výměře max. 82 m²,
- část p. p. č. 5885/250 o výměře max. 1515 m²,
- část p. p. č. 5885/251 o výměře max. 103,5 m²,

v obci Chomutov, k. ú. Chomutov I, zapsané na LV č. 1 u Katastrálního úřadu pro Ústecký kraj Katastrálního pracoviště Chomutov, pro Statutární město Chomutov (dále jen „předmět výpůjčky“).

B) ukládá

Ing. Jindřichu Šimákovi, vedoucímu odboru majetkového, předložit Dodatek č. 1 ke smlouvě o výpůjčce nemovitostí č. 11/SML2433, agendové číslo 2011000329, evidenční číslo o201100730 ze dne 14. 9. 2011, o jehož uzavření bylo rozhodnuto v bodu A) tohoto usnesení, k podpisu Janě Vaňhové, hejtmance Ústeckého kraje.

Termín: 31. 10. 2012

43.

Usnesení č. 116/108R/2012

Nakládání s majetkem

Rada Ústeckého kraje po projednání

rozhoduje

o fyzické likvidaci a následném vyřazení movitého majetku, a to:

<u>název</u>	<u>inv. č.</u>	<u>rok poř.</u>	<u>rok výr.</u>	<u>PC (Kč)</u>	<u>ZC (Kč)</u>
PC sestava EuroCase	120403918	2003	-	23.457,--	0,--

z účetní evidence a hospodaření příspěvkové organizace Domov důchodců Dubí, příspěvková organizace, se sídlem Na Výšině 494, 417 02 Dubí, IČ: 637 87 849.

44.

Usnesení č. 117/108R/2012

Nakládání s majetkem

Rada Ústeckého kraje po projednání

rozhoduje

o fyzické likvidaci a následném vyřazení movitého majetku, a to:

<u>název</u>	<u>inv. č.</u>	<u>rok poř.</u>	<u>rok výr.</u>	<u>PC (Kč)</u>	<u>ZC (Kč)</u>
Videokamera JVC	38417	1991	-	49.960,--	0,--
Kopírovací stroj Minolta	5382241071	1994	-	106.839,--	0,--

z účetní evidence a hospodaření příspěvkové organizace Gymnázium, Roudnice nad Labem, příspěvková organizace, se sídlem Havlíčkova 175, 413 01 Roudnice nad Labem, IČ: 46773754.

45.

Usnesení č. 118/108R/2012

Nakládání s majetkem

Rada Ústeckého kraje po projednání

rozhoduje

o fyzické likvidaci a následném vyřazení movitého majetku, a to:

<u>název</u>	<u>inv. č.</u>	<u>rok poř.</u>	<u>rok výr.</u>	<u>PC (Kč)</u>	<u>ZC (Kč)</u>
PC sestava OfficePro 3000	II.2091A	2002	-	35.709,--	0,--

z účetní evidence a hospodaření příspěvkové organizace **Oblastní muzeum v Chomutově, příspěvková organizace, se sídlem Palackého 86, 430 01 Chomutov, IČ: 00360571.**

46.

Usnesení č. 119/108R/2012

Nakládání s majetkem

Rada Ústeckého kraje po projednání

rozhoduje

o fyzické likvidaci a následném vyřazení movitého majetku, a to:

<u>název</u>	<u>inv. č.</u>	<u>rok poř.</u>	<u>rok výr.</u>	<u>PC (Kč)</u>	<u>ZC (Kč)</u>
Telefonní ústředna Alphatel	42784	2003	-	31.750,--	0,--
Soubor NOVELL 4.0	27307	1991	-	60.385,--	0,--
Stojanová bruska HI 400	402	1993	-	51.971,--	0,--

z účetní evidence a hospodaření příspěvkové organizace **Střední škola elektrotechniky a spojů, Ústí nad Labem, příspěvková organizace, se sídlem Výstupní 3219/2, 400 11 Ústí nad Labem, IČ: 14451069.**

47.

Usnesení č. 120/108R/2012

Nakládání s majetkem

Rada Ústeckého kraje po projednání

rozhoduje

o fyzické likvidaci a následném vyřazení movitého majetku, a to:

<u>název</u>	<u>inv. č.</u>	<u>rok poř.</u>	<u>rok výr.</u>	<u>PC (Kč)</u>	<u>ZC (Kč)</u>
PC + monitor – počítač	D-DDHM002173	2004	-	28.654,--	0,--
PC + monitor – počítač	D-DDHM002175	2004	-	28.654,--	0,--
PC + monitor – počítač	D-DDHM002176	2004	-	28.654,--	0,--
Počítač 386/33/64	D-DDHM000050	1993	-	40.500,--	0,--

z účetní evidence a hospodaření příspěvkové organizace **Střední škola stavební, Teplice, příspěvková organizace, se sídlem Fr. Šrámka 1350, 415 02 Teplice, IČ: 00497088.**

48.

Usnesení č. 121/108R/2012

Nakládání s majetkem

Rada Ústeckého kraje po projednání

rozhoduje

o fyzické likvidaci a následném vyřazení movitého majetku, a to:

<u>název</u>	<u>inv. č.</u>	<u>rok poř.</u>	<u>rok výr.</u>	<u>PC (Kč)</u>	<u>ZC (Kč)</u>
Notebook ASUS F3T	43540	2007	-	23.449,--	0,--
Notebook ASUS F3T	43541	2007	-	23.449,--	0,--
PC L Lasic 64/100 server	41687	2000	-	21.766,--	0,--
PC 386	5930111	1995	-	49.670,--	0,--
PC 386	20111	1997	-	34.689,--	0,--
Notebook ACER F3T	42929	2006	2005	32.128,--	0,--
Notebook Umax	41970	2003	2002	38.430,--	0,--
Notebook Prestigio	42311	2004	-	28.880,--	0,--
PC AMD Athlon	42606	2005	-	20.467,--	0,--

z účetní evidence a hospodaření příspěvkové organizace Střední škola energetická a stavební, Chomutov, příspěvková organizace, se sídlem Na Průhoně 4800, 430 11 Chomutov, IČ: 41324641.

49.

Usnesení č. 122/108R/2012

Nakládání s majetkem

Rada Ústeckého kraje po projednání

rozhoduje

o fyzické likvidaci a následném vyřazení movitého majetku, a to:

<u>název</u>	<u>inv. č.</u>	<u>rok poř.</u>	<u>rok výr.</u>	<u>PC (Kč)</u>	<u>ZC (Kč)</u>
Kopírka Canon NP 6317	2019/02	2002	-	40.378,80	0,--
Vana Primus	1040	1997	-	264.642,--	0,--

z účetní evidence a hospodaření příspěvkové organizace Domovy pro seniory Šluknov, příspěvková organizace, se sídlem Křečanská 630, 407 77 Šluknov, IČ: 47274573.

50.

Usnesení č. 123/108R/2012

Nakládání s majetkem

Rada Ústeckého kraje po projednání

rozhoduje

o fyzické likvidaci a následném vyřazení movitého majetku, a to:

<u>název</u>	<u>inv. č.</u>	<u>rok poř.</u>	<u>rok výr.</u>	<u>PC (Kč)</u>	<u>ZC (Kč)</u>
PC HAL3000i Bronze	20202868	2005	-	24.906,74	0,--
PC LYNX PowerMedia XL	20202802	2005	-	23.645,30	0,--
PC Brave	20202638	2004	-	22.416,60	0,--

z účetní evidence a hospodaření příspěvkové organizace Domov důchodců Teplice, příspěvková organizace, se sídlem U Nových lázní 8, 415 01 Teplice, IČ: 63787814.

51.

Usnesení č. 124/108R/2012

Nakládání s majetkem

Rada Ústeckého kraje po projednání

rozhoduje

o fyzické likvidaci a následném vyřazení movitého majetku, a to:

<u>název</u>	<u>inv. č.</u>	<u>rok poř.</u>	<u>rok výr.</u>	<u>PC (Kč)</u>	<u>ZC (Kč)</u>
El. odstředivka Electrolux C 41	4000099527	1999	-	59.850,--	0,--

z účetní evidence a hospodaření příspěvkové organizace **Domov pro osoby se zdravotním postižením Brtníky, příspěvková organizace**, se sídlem Brtníky, čp. 119, 407 60 Brtníky, IČ: 47274484.

52.

Usnesení č. 125/108R/2012

Nakládání s majetkem

Rada Ústeckého kraje po projednání

rozhoduje

o fyzické likvidaci a následném vyřazení movitého majetku, a to:

<u>název</u>	<u>inv. č.</u>	<u>rok poř.</u>	<u>rok výr.</u>	<u>PC (Kč)</u>	<u>ZC (Kč)</u>
Automatická pračka ROMO	397/93/00	2000	-	48.942,--	0,--
Lednice UKS 5000	33741930538A	1993	-	27.196,65	0,--

z účetní evidence a hospodaření příspěvkové organizace **Domovy sociálních služeb Kadaň a Mašťov, příspěvková organizace**, se sídlem Golovinova 1559, 432 01 Kadaň, IČ: 46789910.

53.

Usnesení č. 126/108R/2012

Nakládání s majetkem

Rada Ústeckého kraje po projednání

rozhoduje

o fyzické likvidaci a následném vyřazení movitého majetku, a to:

<u>název</u>	<u>inv. č.</u>	<u>rok poř.</u>	<u>rok výr.</u>	<u>PC (Kč)</u>	<u>ZC (Kč)</u>
Notebook	IM00000202	1997	-	119.987,--	0,--
Počítače 16 ks	IM00000223	1999	1998	599.155,--	0,--

z účetní evidence a hospodaření příspěvkové organizace **Obchodní akademie a jazyková škola s právem státní jazykové zkoušky, Ústí nad Labem, příspěvková organizace**, se sídlem Pařížská 15, 400 01 Ústí nad Labem, IČ: 44556969.

54.

Usnesení č. 127/108R/2012

Nakládání s majetkem

Rada Ústeckého kraje po projednání

rozhoduje

o fyzické likvidaci a následném vyřazení movitého majetku, a to:

<u>název</u>	<u>inv. č.</u>	<u>rok poř.</u>	<u>rok výr.</u>	<u>PC (Kč)</u>	<u>ZC (Kč)</u>
Kopírovací stroj LANIER 5515 C 16		2003	-	61.292,80	0,--

z účetní evidence a hospodaření příspěvkové organizace **Základní škola profesora Zdeňka Matějčka, příspěvková organizace**, se sídlem Zdeňka Štěpánka 340, 434 01 Most, IČ: 62209485.

55.

Usnesení č. 128/108R/2012

Nakládání s majetkem

Rada Ústeckého kraje po projednání

rozhoduje

o fyzické likvidaci a následném vyřazení movitého majetku, a to:

<u>název</u>	<u>inv. č.</u>	<u>rok poř.</u>	<u>rok výr.</u>	<u>PC (Kč)</u>	<u>ZC (Kč)</u>
Notebook MNL CRUISER 486	PS061	1994	-	206.100,--	0,--
Notebook ASUS A3L M370	PS5174	2005	-	20.122,--	0,--

z účetní evidence a hospodaření příspěvkové organizace **Střední průmyslová škola a Vyšší odborná škola, Chomutov, příspěvková organizace**, se sídlem Školní 50, 430 01 Chomutov, IČ: 47796006.

56.

Usnesení č. 129/108R/2012

Nakládání s majetkem

Rada Ústeckého kraje po projednání

rozhoduje

o fyzické likvidaci a následném vyřazení movitého majetku, a to:

<u>název</u>	<u>inv. č.</u>	<u>rok poř.</u>	<u>rok výr.</u>	<u>PC (Kč)</u>	<u>ZC (Kč)</u>
Yamaha klávesy	1163	1998	-	20.618,--	0,--
Počítačová sestava	24	1994	-	60.335,--	0,--
Počítač Tesco	35	1998	-	51.439,--	0,--

z účetní evidence a hospodaření příspěvkové organizace **Základní umělecká škola, Varnsdorf, příspěvková organizace**, se sídlem Národní 512, 407 47 Varnsdorf, IČ: 65081803.

57.

Usnesení č. 130/108R/2012

Nakládání s majetkem

Rada Ústeckého kraje po projednání

rozhoduje

o fyzické likvidaci a následném vyřazení movitého majetku, a to:

<u>název</u>	<u>inv. č.</u>	<u>rok poř.</u>	<u>rok výr.</u>	<u>PC (Kč)</u>	<u>ZC (Kč)</u>
Klavír - křídlo A. Förster	251HIM	1950	1930	18.450,--	0,--

z účetní evidence a hospodaření příspěvkové organizace **Základní umělecká škola, Teplice, příspěvková organizace**, se sídlem Chelčického 4, 415 01 Teplice, IČ: 46071172.

58.

Usnesení č. 131/108R/2012

Nakládání s majetkem

Rada Ústeckého kraje po projednání

rozhoduje

o fyzické likvidaci a následném vyřazení movitého majetku, a to:

<u>název</u>	<u>inv. č.</u>	<u>rok poř.</u>	<u>rok výr.</u>	<u>PC (Kč)</u>	<u>ZC (Kč)</u>
--------------	----------------	-----------------	-----------------	----------------	----------------

Kopírovací stroj SHARP	Sk/1336	1999	-	88.385,--	0,--
Tiskárna HP LaserJet Color 4500Vt/150		1999	-	118.340,--	0,--

z účetní evidence a hospodaření příspěvkové organizace **Gymnázium Lovosice, příspěvková organizace**, se sídlem Sady pionýrů 600, 410 02 Lovosice, IČ: 46773720.

59.

Usnesení č. 132/108R/2012

Nakládání s majetkem

Rada Ústeckého kraje po projednání

rozhoduje

o fyzické likvidaci a následném vyřazení movitého majetku, a to:

<u>název</u>	<u>inv. č.</u>	<u>rok poř.</u>	<u>rok výr.</u>	<u>PC (Kč)</u>	<u>ZC (Kč)</u>
OA Škoda Felicia Combi	60026	2006	1995	264.500,--	0,--
SPZ 3U8 9484, najeto 122.966 km					
AVIA 31 SPOM	60023	1998	1993	69.337,50	0,--
SPZ ULA 83-56, najeto 129.315 km					

z účetní evidence a hospodaření příspěvkové organizace Střední škola a Základní škola, Trmice, příspěvková organizace, se sídlem Václavské náměstí 10, 400 04 Trmice, IČ: 00 082 627.

60.

Usnesení č. 133/108R/2012

Nakládání s majetkem

Rada Ústeckého kraje po projednání

rozhoduje

o fyzické likvidaci a následném vyřazení movitého majetku, a to:

<u>název</u>	<u>inv. č.</u>	<u>rok poř.</u>	<u>rok výr.</u>	<u>PC (Kč)</u>	<u>ZC (Kč)</u>
Program ACAD R13 DOS WIN	Pg 114/30	1997	-	24.916,50	0,--
Počítačová sestava CPU Intel	P 138/70	2003	-	22.789,--	0,--

z účetní evidence a hospodaření příspěvkové organizace Střední průmyslová škola strojní a dopravní, Děčín, příspěvková organizace, se sídlem Slovanská 1000/55, 406 60 Děčín VI, IČ: 47274697.

61.

Usnesení č. 134/108R/2012

Nakládání s majetkem

Rada Ústeckého kraje po projednání

rozhoduje

o fyzické likvidaci a následném vyřazení movitého majetku, a to:

<u>název</u>	<u>inv. č.</u>	<u>rok poř.</u>	<u>rok výr.</u>	<u>PC (Kč)</u>	<u>ZC (Kč)</u>
Dataprojektor BENQ PB 2140	127044	2005	-	21.923,50	0,--

z účetní evidence a hospodaření příspěvkové organizace Střední zdravotnická škola a Obchodní akademie, Rumburk, příspěvková organizace, se sídlem Františka Nohy 959/6, 408 30 Rumburk, IČ: 00673773.

62.

Usnesení č. 135/108R/2012

Nakládání s majetkem

Rada Ústeckého kraje po projednání

rozhoduje

o fyzické likvidaci a následném vyřazení movitého majetku, a to:

<u>název</u>	<u>inv. č.</u>	<u>rok poř.</u>	<u>rok výr.</u>	<u>PC (Kč)</u>	<u>ZC (Kč)</u>
CD Škola hrou – PC vybavení	63761	2002	-	30.000,--	0,--
Počítač Noname	63764	2003	2002	24.835,--	0,--

z účetní evidence a hospodaření příspěvkové organizace **Střední zdravotnická škola, Chomutov, příspěvková organizace**, se sídlem Palackého 3, 430 01 Chomutov, IČ: 00673391.

63.

Usnesení č. 136/108R/2012

Nakládání s majetkem

Rada Ústeckého kraje po projednání

rozhoduje

o fyzické likvidaci a následném vyřazení movitého majetku, a to:

<u>název</u>	<u>inv. č.</u>	<u>rok poř.</u>	<u>rok výr.</u>	<u>PC (Kč)</u>	<u>ZC (Kč)</u>
Stolní PC Pentium 100 CRT monitor, klávesnice, myš	450051	1997	-	40.790,--	0,--

z účetní evidence a hospodaření příspěvkové organizace **Střední škola obchodu a služeb, Ústí nad Labem, příspěvková organizace**, se sídlem Keplerova 7, 400 07 Ústí nad Labem, IČ: 00525472.

64.

Usnesení č. 137/108R/2012

Nakládání s majetkem

Rada Ústeckého kraje po projednání

rozhoduje

o fyzické likvidaci a následném vyřazení movitého majetku, a to:

<u>název</u>	<u>inv. č.</u>	<u>rok poř.</u>	<u>rok výr.</u>	<u>PC (Kč)</u>	<u>ZC (Kč)</u>
Počítač standart D800	2159	2001	-	29.990,--	0,--

z účetní evidence a hospodaření příspěvkové organizace **Dětský domov, Základní škola a Střední škola Žatec, příspěvková organizace**, se sídlem Pražská 808, 438 01 Žatec, IČ:62247859.

65.

Usnesení č. 138/108R/2012

Nakládání s majetkem

Rada Ústeckého kraje po projednání

rozhoduje

o fyzické likvidaci a následném vyřazení movitého majetku, a to:

<u>název</u>	<u>inv. č.</u>	<u>rok poř.</u>	<u>rok výr.</u>	<u>PC (Kč)</u>	<u>ZC (Kč)</u>
DENZITOMETR DDM 6	90122	1989	-	28.751,--	0,--
Počítačový server HAL3000	95051	2005	-	46.445,--	0,--

eMac 800/128/40GM/CD	95043	2003	-	41.584,60	0,--
eMac 800/128/40GM/CD	95042	2003	-	41.584,60	0,--
Tiskárna HP Color LaserJet	95033	2002	-	113.460,--	0,--
ROMAYOR	90052	1981	-	64.630,--	0,--
eMac 1.42/256/80G	4294	2005	-	25.200,--	0,--
eMac 1.25 GHz G4/17"	4157	2004	-	31.999,--	0,--
eMac 1.25 GHz G4/17"	4156	2004	-	31.999,--	0,--
PC Monsoon Attacus	3649	2001	-	25.954,30	0,--

z účetní evidence a hospodaření příspěvkové organizace **Střední odborná škola mediální grafiky a polygrafie, Rumburk, příspěvková organizace**, se sídlem Jiříkovská 840/4, 408 01 Rumburk, IČ: 00497029.

66.

Usnesení č. 139/108R/2012

Nakládání s majetkem

Rada Ústeckého kraje po projednání

rozhoduje

o fyzické likvidaci a následném vyřazení movitého majetku, a to:

<u>název</u>	<u>inv. č.</u>	<u>rok poř.</u>	<u>rok výr.</u>	<u>PC (Kč)</u>	<u>ZC (Kč)</u>
PC síť (počítačová učebna)	130136	2004	-	337.501,--	0,--
Projektor ACER PD 113	09224	2004	-	34.986,--	0,--
PC Brave OLYMP 4600	130121	2000	-	49.275,--	0,--
Počítač INTEL	85114	2000	-	78.043,--	0,--
Počítač LG	85116	2000	-	44.530,--	0,--
Počítač notebook Asus PG	85108	1998	-	89.975,--	0,--
PC sestava	75235	2008	-	24.999,50	0,--
PC sestava	75236	2008	-	24.999,50	0,--
PC Intel Celeron	75558	2002	-	29.040,--	0,--
PC Intel Celeron	75559	2002	-	29.040,--	0,--
PC Intel Celeron D/2	74832	2004	-	24.990,--	0,--
PC Intel Celeron	74772	2004	-	24.990,--	0,--
PC Intel Celeron 1,3 GB	74585	2002	-	23.938,60	0,--
PC komplet Intel Celeron D336	75112	2006	-	25.585,--	0,--
Počítač Celeron 2,8 GB	75018	2005	-	30.000,--	0,--
PC Intel Celeron	74725	2003	-	24.841,--	0,--
PC Intel Celeron 320/256 KB	74872	2005	-	30.999,--	0,--
Počítač PC Intel P4/3GHz	75134	2006	-	31.299,50	0,--
PC Triline+klávesnice+myš	08890	2003	-	31.360,10	0,--
PC sestava L Expert	10526	2007	-	23.277,70	0,--
HP Omni Book xc 4100	08657	2002	-	39.479,20	0,--
PC Triline PROFI+kl.+myš	08662	2002	-	22.864,02	0,--
PC Brawe sestava+kl.+myš	08662	2002	-	22.864,02	0,--
PC Brawe sestava+kl.+myš	08938	2003	-	23.277,70	0,--
Resuscitační Anna	130075	1994	-	52.115,--	0,--
Tréninková panna P 10	11891	1998	-	50.940,--	0,--

z účetní evidence a hospodaření příspěvkové organizace **Vyšší odborná škola zdravotnická a Střední škola zdravotnická, Ústí nad Labem, příspěvková organizace**, se sídlem Palachova 35, 400 01 Ústí nad Labem, IČ: 00673358.

67.

Usnesení č. 140/108R/2012**Nakládání s majetkem**

Rada Ústeckého kraje po projednání

rozhoduje**o fyzické likvidaci a následném vyřazení movitého majetku, a to:**

<u>název</u>	<u>inv. č.</u>	<u>rok poř.</u>	<u>rok výr.</u>	<u>PC (Kč)</u>	<u>ZC (Kč)</u>
Počítač 486 SX/25	10305	1995	-	34.366,--	0,--
Počítač 486 SX/40	10306	1995	-	32.100,--	0,--
Počítač 486 SX/40	10307	1995	-	32.100,--	0,--
Počítač 486 SX/40	10308	1995	-	32.100,--	0,--
Počítač 486 SX/40	10309	1995	-	32.100,--	0,--
Počítač 486 SX/40	10310	1995	-	32.100,--	0,--
Počítač 486 AT SX/40	10311	1995	-	32.100,--	0,--
Počítač 486 AT SX/40	10312	1995	-	32.100,--	0,--
Počítač 486 AT SX/40	10313	1995	-	32.100,--	0,--
Počítač 486 AT SX/40	10314	1995	-	32.100,--	0,--
Počítač 486 AT SX/40	10315	1995	-	32.100,--	0,--
Počítač 486 AT SX/40	10316	1995	-	32.100,--	0,--
Počítač 486 AT SX/40	10317	1995	-	32.100,--	0,--
Počítač 486 AT SX/40	10318	1995	-	32.100,--	0,--
Počítač 486 AT SX/40	10319	1995	-	32.100,--	0,--
Počítač 486 AT SX/40	10320	1995	-	32.100,--	0,--
Počítač P1	10360	1995	-	21.228,--	0,--
Počítač P1	10363	1995	-	35.733,--	0,--
Videorekordér TIME-LASE	10329	1995	-	32.929,--	0,--
Telefonní ústředna Panasonic	10303	1994	-	22.878,--	0,--

z účetní evidence a hospodaření příspěvkové organizace **Střední škola stavební a technická, Ústí nad Labem příspěvková organizace**, se sídlem Čelakovského 5, 400 07 Ústí nad Labem, IČ: 18385061.

68.**Usnesení č. 141/108R/2012****Nakládání s majetkem**

Rada Ústeckého kraje po projednání

rozhoduje**o fyzické likvidaci a následném vyřazení movitého majetku, a to:**

<u>název</u>	<u>inv. č.</u>	<u>rok poř.</u>	<u>rok výr.</u>	<u>PC (Kč)</u>	<u>ZC (Kč)</u>
Kuchyňský sporák SE 40	336514289	1997	-	44.378,80	0,--
Myčka na nádobí	83	2007	2000	64.050,--	0,--
Vysavač Rainbow	45	1994	1993	54.000,--	0,--
Počítač LEO+tiskárna CANON	76	1998	1997	49.349,--	0,--
Fax Brother MFC – 290C	78	1995	1994	13.176,--	0,--

z účetní evidence a hospodaření příspěvkové organizace **Dětský domov a Školní jídelna, Ústí nad Labem, příspěvková organizace**, se sídlem Truhlářova 16, 400 03 Ústí nad Labem, IČ: 445 55 440.

69.**Usnesení č. 142/108R/2012****Nakládání s majetkem**

rozhoduje

o fyzické likvidaci movitého majetku, a to:

<u>název</u>	<u>inv. č.</u>	<u>rok poř.</u>	<u>rok výr.</u>	<u>PC (Kč)</u>	<u>ZC (Kč)</u>
Telefonní ústředna ISDN	50072	2000	-	97.608,--	0,--
Počítač 386 DX	50037	1997	-	57.536,--	0,--
Počítač 386 DX	50073	1997	-	57.536,--	0,--
Počítač 386 DX	50074	1997	-	57.536,--	0,--
Počítač 486 DX	50045	1998	-	58.625,--	0,--
Počítač AT 286/20	50079	1997	-	43.948,--	0,--
Počítač AT 286/20	50080	1997	-	43.948,--	0,--
Počítač 486 SX	70022	1994	-	43.577,70	0,--
Kopírka AGFA	50089	1993	-	49.000,--	0,--
Šicí stroj PFFAF 6250	40031	1994	-	31.900,--	0,--

z účetní evidence a hospodaření příspěvkové organizace Střední škola a Základní škola, Trmice, příspěvková organizace, se sídlem Václavské náměstí 10, 400 04 Trmice, IČ: 00 082 627.

70.

Usnesení č. 143/108R/2012

Nakládání s majetkem

Rada Ústeckého kraje po projednání

rozhoduje

o fyzické likvidaci movitého majetku, a to:

<u>název</u>	<u>inv. č.</u>	<u>rok poř.</u>	<u>rok výr.</u>	<u>PC (Kč)</u>	<u>ZC (Kč)</u>
PC Compaq	3762B	2002	-	32.500,--	0,--
PC Compaq	3767B	2002	-	32.500,--	0,--
PC 486 DX2/66 4MB HD 420	22-00/2	2003	-	34.761,--	0,--
PC Pent/90/8/635	22-00/216	1996	-	38.726,--	0,--
PC 486 DX 8MB + klávesnice	22-00/214	1996	-	32.330,--	0,--
Kopírka UTAX C 307	22-00/258	1992	-	60.487,--	0,--
Tiskárna HP ZP 53*	22-01/309	1998	-	111.374,--	0,--
Ústředna telefonní Alphatel T-L	22-00/167	2005	-	38.584,--	0,--

z účetní evidence a hospodaření příspěvkové organizace Pedagogicko-psychologická poradna Ústeckého kraje a Zařízení pro další vzdělávání pedagogických pracovníků, Teplice, příspěvková organizace, se sídlem P.O.BOX 90, 415 01 Teplice, IČ: 61515809.

71.

Usnesení č. 144/108R/2012

Nakládání s majetkem

Rada Ústeckého kraje po projednání

rozhoduje

o fyzické likvidaci movitého majetku, a to:

<u>název</u>	<u>inv. č.</u>	<u>rok poř.</u>	<u>rok výr.</u>	<u>PC (Kč)</u>	<u>ZC (Kč)</u>
MEOCLUB	20507	1975	-	21.070,--	0,--
MEOCLUB 16 AS	6857	1982	-	21.430,--	0,--

Notebook 386 SX/20	26	1993	-	55.850,50	0,--
Notebook MSI Megabook	4097	2007	-	25.920,--	0,--
Projekční panel Proxima	293	1993	-	55.338,--	0,--
PC Macintosh	493	1993	-	61.488,--	0,--
PC Macintosh	593	1993	-	49.188,--	0,--
Tiskárna Laser 300	693	1993	-	39.606,--	0,--
Externí mechanika CD-ROM	8386	1993	-	36.715,--	0,--
PC Macintosh	8396	1994	-	49.188,--	0,--
Zpětný projektor APOLLO	8413	1995	-	28.027,--	0,--
Scanner	8470	1996	-	34.664,--	0,--
Program SCALA IC 500	8463	1996	-	68.250,--	0,--
Notebook Siemens	27IM00049	1994	-	25.935,--	0,--
PC 486+tiskárna+sekretariát	27IM00050	1994	-	75.285,--	0,--
PC Tesco TS 500NL Pentium	27IM00069	1996	-	59.830,--	0,--
PC AT286, COLOR SVGA	27IM00096	1997	-	68.607,--	0,--
Tiskárna jehličková EPSON	27IM00097	1997	-	32.800,--	0,--
PC + monitor	27IM00099	1997	-	49.940,--	0,--
PC Celeron	27IM00105	1998	-	43.487,--	0,--
CANON GP405 digitální	27IM00125	2004	-	110.551,--	0,--
El.mycí stroj M1000 vč. stolů	4996	1995	-	97.553,--	0,--
Kopírovací stroj Canon	800701147	2002	-	39.960,--	0,--
DLD projektor ACER	23000025	2006	-	39.143,--	0,--
DLD projektor ACER	23000026	2006	-	39.144,--	0,--
PC Office pro 11	70040192	2004	-	27.360,--	0,--
Skříň	22040161	1997	-	35.756,--	0,--
(televizor, video VHS, kazetový MG)					
DLD projektor ACER	22040269	2006	-	39.780,--	0,--
Telefonní ústředna 2N ATEUS L193	L193	1992	-	61.892,--	0,--
Telefonní ústředna Panasonic 32	32	1992	-	100.835,10	0,--

z účetní evidence a hospodaření příspěvkové organizace **Vyšší odborná škola a Střední škola, Varnsdorf, příspěvková organizace**, se sídlem Bratislavská 2166, 407 47 Varnsdorf, IČ: 18383874.

72.

Usnesení č. 145/108R/2012

Nakládání s majetkem

Rada Ústeckého kraje po projednání

rozhoduje

o fyzické likvidaci movitého majetku, a to:

<u>název</u>	<u>inv. č.</u>	<u>rok poř.</u>	<u>rok výr.</u>	<u>PC (Kč)</u>	<u>ZC (Kč)</u>
Značkovací stroj HZS-1	1000533134	1977	-	309.865,--	0,--
Osobní počítač PC AT	4004030004	1990	-	69.430,--	0,--
Kopírka Sharp	4004010004	2000	-	66.018,--	0,--
Kopírovací stroj SF 2214	4004010003	1995	-	79.890,--	0,--
Docházkový systém Flexis	4003940006	1997	-	72.120,--	0,--
Fotoaparát dig. JVC GC-X3E	60002234	2000	-	39.990,--	0,--
Vysokotlak. mycí zařízení WAP	7000000639	1993	-	41.496,--	0,--
Ústředna telefonní Alphatel T-L	22-00/167	2005	-	38.584,--	0,--

z účetní evidence a hospodaření příspěvkové organizace **Správa a údržba silnic Ústeckého kraje, příspěvková organizace**, se sídlem Ruská 260, 417 03 Dubí, IČ: 00080837.

73.

Usnesení č. 146/108R/2012

Nakládání s majetkem

Rada Ústeckého kraje po projednání

rozhoduje

o fyzické likvidaci movitého majetku, a to:

<u>název</u>	<u>inv. č.</u>	<u>rok poř.</u>	<u>rok výr.</u>	<u>PC (Kč)</u>	<u>ZC (Kč)</u>
Kopírovací stroj Minolta	2000000793	1992	-	63.220,--	0,--
Videokamera Panasonic	5000053921	1993	-	50.270,--	0,--
Počítač LEO Persica 2,6	10094655	2006	-	22.903,--	0,--
PC FSCSenic P 300	31465	2004	-	24.929,--	0,--
PC – bez tiskárny	7000000866	2000	-	95.987,89	0,--
Převodník signálu GPS	40611	2008	-	21.896,90	0,--
Počítač HP	40432	2006	-	22.912,82	0,--
Tankovací program Quitec	40604	2008	-	26.492,10	0,--
Diskové pole	7500000036	2005	-	93.090,30	0,--
Notebook COMPAQ	7500000040	2006	-	46.295,30	0,--
Pila motorová S 026	60002253	2001	-	20.805,--	0,--
Vibrační deska WP 1550	4005330271	1999	-	65.257,--	0,--

z účetní evidence a hospodaření příspěvkové organizace **Správa a údržba silnic Ústeckého kraje, příspěvková organizace**, se sídlem Ruská 260, 417 03 Dubí 3, IČ: 00080837.

74.

Usnesení č. 147/108R/2012

Nakládání s majetkem

Rada Ústeckého kraje po projednání

rozhoduje

o fyzické likvidaci movitého majetku, a to:

<u>název</u>	<u>inv. č.</u>	<u>rok poř.</u>	<u>rok výr.</u>	<u>PC (Kč)</u>	<u>ZC (Kč)</u>
PC Intel Pentium Celeron	300173	2005	-	25.071,--	0,--
PC sestava	9000000129	2004	-	22.586,20	0,--
PC sestava	9000000123	2004	-	20.111,--	0,--
Sada BreezeNet-internet	DIM1466	2003	-	20.317,50	0,--
PC Compaq Despro	DIM1919	2004	-	24.375,70	0,--
PC HP Compaq dx6100 MT	DIM2245	2004	-	25.000,--	0,--
PC Compaq Evo D310	DIM1364	2002	-	35.258,--	0,--
PC GBT AWRDACPI	DIM1921	2004	-	30.024,30	0,--
Defibrilátor s EKG MRL 360	59	1993	-	382.600,--	0,--
Defibrilátor RESPONDER3000	217	2002	-	250.880,--	0,--
Biovak EBV – 30/S	391	2006	-	106.700,--	29.972,--
Biovak EBV – 30/S	392	2006	-	106.700,--	29.972,--
Židle transportní EVAC CHAIR	49	1993	-	21.118,--	0,--
PC Athlon	2845	2005	-	24.080,84	0,--
Počítač Office pro 1000N mikro	260-B	2003	-	59.958,--	0,--
Počítač Office pro 1000N mikro	260-B	2003	-	65.224,--	0,--
Osobní počítač PC HAL	2704	2006	-	27.911,50	0,--
Počítač Office pro 1000N mikro	259-B	2003	-	59.958,--	0,--
Pracovní stanice ZOS	254-B	2003	-	115.012,--	0,--

Dýchací přístroj OXYLOG DRAGER	IM00115	2004	-	115.773,--	0,--
Mini defibrilátor TEC 4150-K	IM00012	1999	-	150.590,--	0,--
Zvedák HB 300	2508	1992	1988	26.772,--	0,--
Televize LCD	60224	2006	-	24.630,04	0,--
Odsávací pumpa WN 10620	300078	2005	1998	24.630,04	0,--

z účetní evidence a hospodaření příspěvkové organizace **Zdravotnická záchranná služba Ústeckého kraje, příspěvková organizace**, se sídlem Sociální péče 799/7A, P.O.BOX 44, 400 11 Ústí nad Labem, IČ: 00829013.

75.

Usnesení č. 148/108R/2012

Nakládání s majetkem

Rada Ústeckého kraje po projednání

rozhoduje

o fyzické likvidaci movitého majetku, a to:

<u>název</u>	<u>inv. č.</u>	<u>rok poř.</u>	<u>rok výr.</u>	<u>PC (Kč)</u>	<u>ZC (Kč)</u>
PC 286+monitor	201	1991	-	67.120,--	0,--
Scanner HP Scan Jet IIc	257	1992	-	55.480,--	0,--
PC+tiskárna	316	1992	-	103.110,--	0,--
PC II CEL 366 - sestava	251	1999	-	25.000,--	0,--
PC II CEL 466 - sestava	256	2000	-	32.878,60	0,--
PC II CEL 466 - sestava	257	2000	-	32.878,60	0,--
PC II CEL 466 - sestava	258	2000	-	32.878,60	0,--
PC II CEL 466 - sestava	382	2000	-	37.673,20	0,--
PC II CEL 366 - sestava	527	1999	-	25.000,--	0,--
PC II CEL 366 - sestava	1065	1999	-	25.000,--	0,--
PC-multimediální sestava	1723	2002	-	21.754,--	0,--
Projektor Infocus LP250-SVGA	1727	2002	-	39.994,50	0,--

z účetní evidence a hospodaření příspěvkové organizace **Střední průmyslová škola, Ústí nad Labem, příspěvková organizace**, se sídlem Stará 99, 400 11 Ústí nad Labem, IČ: 44555300.

76.

Usnesení č. 149/108R/2012

Nakládání s majetkem

Rada Ústeckého kraje po projednání

rozhoduje

o fyzické likvidaci movitého majetku, a to:

<u>název</u>	<u>inv. č.</u>	<u>rok poř.</u>	<u>rok výr.</u>	<u>PC (Kč)</u>	<u>ZC (Kč)</u>
Vysavač Elektrolux	360	1998	-	21.640,--	0,--
Studie dokumentace stavby (areál u Panského dvora)	8297	2003	-	24.255,--	0,--
Diaprojektor DP 30	64	1997	-	50.313,--	3.705,--
Komunikační systém HICOM	9	1993	-	393.454,--	0,--
Kopírka RICOH FT 4015	69	1999	-	48.788,--	2.750,--

z účetní evidence a hospodaření příspěvkové organizace **Střední škola stavební a technická, Ústí nad Labem, příspěvková organizace**, se sídlem Čelakovského 5, 400 07 Ústí nad Labem, IČ: 18385061.

77.

Usnesení č. 150/108R/2012

Nakládání s majetkem

Rada Ústeckého kraje po projednání

rozhoduje

o fyzické likvidaci movitého majetku, a to:

<u>název</u>	<u>inv. č.</u>	<u>rok poř.</u>	<u>rok výr.</u>	<u>PC (Kč)</u>	<u>ZC (Kč)</u>
Hudební nástroje (soubor tří strunných kytar+elektronické varhany)	536	1992	-	50.180,--	0,--
Škoda Felicia 1,6 SPZ ULJ 31-79, najeto 136.258 km	670	1999	1996	366.520,--	183.490,--

z účetní evidence a hospodaření příspěvkové organizace **Střední škola elektrotechniky a spojů, Ústí nad Labem, příspěvková organizace**, se sídlem Výstupní 3219/2, 400 11 Ústí nad Labem, IČ: 14451069.

78.

Usnesení č. 151/108R/2012

Nakládání s majetkem

Rada Ústeckého kraje po projednání

rozhoduje

o fyzické likvidaci movitého majetku, a to:

<u>název</u>	<u>inv. č.</u>	<u>rok poř.</u>	<u>rok výr.</u>	<u>PC (Kč)</u>	<u>ZC (Kč)</u>
Počítač DKT APRI 80	1/00	2000	-	76.488,--	0,--
Pokladna TPS - TERRA	282/93	1993	-	68.997,--	0,--
Počítač AT XERIUS	68/90	1990	-	86.000,--	0,--
Telefonní ústředna ATEUS	9594	1994	-	45.958,--	0,--
Stříkací pistole Hobby	77094	1994	-	26.912,--	0,--
Rozhlasová ústředna PASO	774/94	1994	-	70.644,--	0,--
Zabezpečovací zařízení	IC1062	1994	-	39.069,--	0,--
Příslušenství síť počítače	748/94	1994	-	52.902,--	0,--
Sestava počítačová 486 DX	751/94	1994	-	51.984,--	0,--
Kopírka LANIER LD116	6/06	2006	-	39.585,--	0,--
Šicí stroj Juki DDL 5530	865/94	1994	-	36.654,--	0,--
Šicí stroj Singer 312	118832	1980	-	29.959,--	0,--
Šicí stroj Singer 312	118839	1980	-	29.045,--	0,--
Šicí stroj Singer 457	118747	1980	-	41.248,--	0,--
Šicí stroj Singer KL 790242	119093	1981	-	27.291,--	0,--
Šicí stroj Textima 85L5 obnit.	118878	1980	-	21.396,--	0,--
Šicí stroj Singer 457	118761	1980	-	41.195,--	0,--
Počítač Radom	144/91	1991	-	41.800,--	0,--
Počítač AT sestava 286-16 M	71/92	1992	-	29.571,--	0,--
Počítač OCTEK	1021/94	1994	-	25.780,--	0,--
Počítač Pentium	82/99a	1999	-	20.500,--	0,--
Počítač Losan	39/00	2000	-	27.334,--	0,--
Osobní PC Umax AT	285/02	2002	-	39.610,--	0,--
Počítač DKT Celeron	328/02	2002	-	23.759,--	0,--
Osobní PC ACER 225	339/02	2002	-	36.588,--	0,--
Počítač OCTEK	1023/94	1994	-	25.780,--	0,--
Počítač DTK	52/00	2000	-	22.936,--	0,--

Počítač DTK	53/00	2000	-	22.936,--	0,--
Tiskárna EPSON	66/90	1990	-	33.000,--	0,--
Tiskárna HP 4 L	757/94	1994	-	21.501,--	0,--
Počítač Noname s příslušenstvím	25/01	2001	-	24.100,--	0,--
Tiskárna pro kuchyň Casio	1019/94	1994	-	20.024,--	0,--
PC k restaurační pokladně	1015/94	1994	-	85.460,--	0,--
Pokladna CASIO restaurační	1018/94	1994	-	49.827,--	0,--
Kamera video Grundig	1281/89	1989	-	99.500,--	0,--
Videokamera Panasonic	4/91	1991	-	59.000,--	0,--
Telefonní automat LANDIS	IC1360	1999	-	20.990,--	0,--
Videoprojektor	2/00	2000	-	118.950,--	0,--
Osobní počítač ACER 200 T	IC1059	2000	-	59.780,--	0,--
Osobní počítač OmniBook XE3	IC0358	2001	-	58.992,--	0,--
Kopírka REX-ROT	372/95	1995	-	60.885,--	0,--

z účetní evidence a hospodaření příspěvkové organizace **Střední škola hotelnictví, gastronomie a služeb, Litoměřice, příspěvková organizace**, se sídlem Dlouhá 6, 412 85 Litoměřice, IČ: 00673021.

79.

Usnesení č. 152/108R/2012

Nakládání s majetkem

Rada Ústeckého kraje po projednání

rozhoduje

1. o vyřazení movitého majetku, a to:

<u>název</u>	<u>inv. č.</u>	<u>rok poř.</u>	<u>rok výr.</u>	<u>PC (Kč)</u>	<u>ZC (Kč)</u>
Magnetická tabule 2ks	3516023	1987	-	1.932,--	0,--
Motorová sekačka 46BR	3110041	2004	-	9.990,--	0,--
Motor.sekačka Jonsef580RD	6001041	2002	-	16.990,--	0,--
Váha Tonak SDK 15	3320026	1994	-	5.338,40	0,--
Lis žehlící	1097028	2003	-	12.141,00	0,--
Malé reproduktory 2ks	4057029	1998	-	561,00	0,--
Pila cirkulárka	4061019	1974	-	4.360,00	0,--
Svářečka CO2 2ks	4016008	1990	-	12.200,--	0,--
Deka prošívaná 30ks	5200015	1987	-	11.400,--	0,--
Věšáková stěna	5200016	1987	-	1.120,--	0,--
Válenda čal. úložný prostor 2ks	5300054	1987	-	4.420,--	0,--

z účetní evidence a hospodaření příspěvkové organizace **Střední škola technická Most, příspěvková organizace**, se sídlem Dělnická 21, 434 01 Most, IČ: 00125423

2. o předání movitého majetku, a to:

<u>název</u>	<u>inv. č.</u>	<u>rok poř.</u>	<u>rok výr.</u>	<u>PC (Kč)</u>	<u>ZC (Kč)</u>
Magnetická tabule 2ks	3516023	1987	-	1.932,--	0,--
Motorová sekačka 46BR	3110041	2004	-	9.990,--	0,--
Motor.sekačka Jonsef580RD	6001041	2002	-	16.990,--	0,--
Váha Tonak SDK 15	3320026	1994	-	5.338,40	0,--
Lis žehlící	1097028	2003	-	12.141,00	0,--
Malé reproduktory 2ks	4057029	1998	-	561,00	0,--
Pila cirkulárka	4061019	1974	-	4.360,00	0,--
Svářečka CO2 2ks	4016008	1990	-	12.200,--	0,--
Deka prošívaná 30ks	5200015	1987	-	11.400,--	0,--
Věšáková stěna	5200016	1987	-	1.120,--	0,--

Válenda čal. úložný prostor 2ks 5300054 1987 - 4.420,-- 0,--
do účetní evidence a hospodaření příspěvkové organizace **Vyšší odborná škola a Střední odborná škola stavební, Děčín, příspěvková organizace**, se sídlem Čs. armády 10, 405 02 Děčín I, IČ: 47274689.

80.

Usnesení č. 153/108R/2012

Nakládání s majetkem

Rada Ústeckého kraje po projednání

rozhoduje

1. o vyřazení movitého majetku, a to:

<u>název</u>	<u>inv. č.</u>	<u>rok poř.</u>	<u>rok výr.</u>	<u>PC (Kč)</u>	<u>ZC (Kč)</u>
Magnetická tabule	1095017	1987	-	800,--	0,--
Šicí stroj	1096023	1990	-	9.785,--	0,--
El.bruska dvoukotoučová	4053001	1980	-	1.160,--	0,--
Vrtačka stolní	4053005	1987	-	4.160,--	0,--
Řezačka/obkl.dlaž.	4058078	2005	-	2.090,00	0,--
El.bruska ruční uhl.	4061006	1992	-	2.195,00	0,--
Míchačka malá	4061012	1988	-	4.400,00	0,--
Strojní svěrák	4010017	1977	-	3.095,--	0,--
Svěrák York	4010020	1994	-	1.415,--	0,--
Nůžky pákové	4079035	1987	-	460,--	0,--
Kompresor	4096130	1995	-	5.887,50	0,--
Kompresorové příslušenství	4096131	1995	-	2.156,--	0,--
Svářecí trafo	4096060	1993	-	9.880,--	0,--
Regál kovový	2233029	1987	-	620,--	0,--

z účetní evidence a hospodaření příspěvkové organizace **Střední škola technická Most, příspěvková organizace**, se sídlem Dělnická 21, 434 01 Most, IČ: 00125423

2. o předání movitého majetku, a to:

<u>název</u>	<u>inv. č.</u>	<u>rok poř.</u>	<u>rok výr.</u>	<u>PC (Kč)</u>	<u>ZC (Kč)</u>
Magnetická tabule	1095017	1987	-	800,--	0,--
Šicí stroj	1096023	1990	-	9.785,--	0,--
El.bruska dvoukotoučová	4053001	1980	-	1.160,--	0,--
Vrtačka stolní	4053005	1987	-	4.160,--	0,--
Řezačka/obkl.dlaž.	4058078	2005	-	2.090,00	0,--
El.bruska ruční uhl.	4061006	1992	-	2.195,00	0,--
Míchačka malá	4061012	1988	-	4.400,00	0,--
Strojní svěrák	4010017	1977	-	3.095,--	0,--
Svěrák York	4010020	1994	-	1.415,--	0,--
Nůžky pákové	4079035	1987	-	460,--	0,--
Kompresor	4096130	1995	-	5.887,50	0,--
Kompresorové příslušenství	4096131	1995	-	2.156,--	0,--
Svářecí trafo	4096060	1993	-	9.880,--	0,--
Regál kovový	2233029	1987	-	620,--	0,--

do účetní evidence a hospodaření příspěvkové organizace **Domovy sociálních služeb Kadaň a Mašťov, příspěvková organizace**, se sídlem Golovinova 1559, 432 01 Kadaň, IČ: 46789910.

81.

Usnesení č. 154/108R/2012

Nakládání s majetkem

Rada Ústeckého kraje po projednání

rozhoduje

1. o vyřazení movitého majetku, a to:

<u>název</u>	<u>inv. č.</u>	<u>rok poř.</u>	<u>rok výr.</u>	<u>PC (Kč)</u>	<u>ZC (Kč)</u>
Koncertní křídlo PETROF	022-13	1979	-	133.000,--	0,--

do účetní evidence a hospodaření příspěvkové organizace **Konzervatoř Teplice, příspěvková organizace**, se sídlem Českobratrská 15, 415 01 Teplice, IČ: 61515779.

2. o předání movitého majetku, a to:

<u>název</u>	<u>inv. č.</u>	<u>rok poř.</u>	<u>rok výr.</u>	<u>PC (Kč)</u>	<u>ZC (Kč)</u>
Koncertní křídlo PETROF	022-13	1979	-	133.000,--	0,--

do účetní evidence a hospodaření příspěvkové organizace **Základní umělecká škola Teplice, příspěvková organizace**, se sídlem Chelčického 4, 405 01 Teplice, IČ: 46071172.

82.

Usnesení č. 155/108R/2012

Nakládání s majetkem

Rada Ústeckého kraje po projednání

rozhoduje

1. o vyřazení movitého majetku, a to:

<u>název</u>	<u>inv. č.</u>	<u>rok poř.</u>	<u>rok výr.</u>	<u>PC (Kč)</u>	<u>ZC (Kč)</u>
Chladicí vitrína Polárka CXU1	1058	2001	-	140.300,--	0,--

z účetní evidence a hospodaření příspěvkové organizace **Domovy pro seniory Šluknov – Krásná Lípa, příspěvková organizace**, se sídlem Křečanská 630, 407 77 Šluknov, IČ: 47274573

2. o předání movitého majetku, a to:

<u>název</u>	<u>inv. č.</u>	<u>rok poř.</u>	<u>rok výr.</u>	<u>PC (Kč)</u>	<u>ZC (Kč)</u>
Chladicí vitrína Polárka CXU1	1058	2001	-	140.300,--	0,--

do účetní evidence a hospodaření příspěvkové organizace **Vyšší odborná škola a Střední škola, Varnsdorf, příspěvková organizace**, se sídlem Bratislavská 2166, 407 77 Šluknov, IČ: 18383874.

83.

Usnesení č. 156/108R/2012

Nakládání s majetkem

Rada Ústeckého kraje po projednání

A) *rozhoduje*

1. o vyřazení movitého majetku, a to:

<u>název</u>	<u>inv. č.</u>	<u>rok poř.</u>	<u>rok výr.</u>	<u>PC (Kč)</u>	<u>ZC (Kč)</u>
Mobilní telefon Nokia C7-00	22/05-004983	2011	-	8.011,--	0,--

z účetní evidence **Ústeckého kraje**, se sídlem Velká Hradební 3118/48, 400 02 Ústí nad Labem, IČ: 70892156

2. o poskytnutí daru movitého majetku, a to:

<u>název</u>	<u>inv. č.</u>	<u>rok poř.</u>	<u>rok výr.</u>	<u>PC (Kč)</u>	<u>ZC (Kč)</u>
--------------	----------------	-----------------	-----------------	----------------	----------------

Mobilní telefon Nokia C7-00 22/05-004983 2011 - 8.011,-- 0,--
příspěvkové organizaci **Krajská zdravotní, a.s.**, se sídlem Sociální péče 3316/12a, 400 11
Ústí nad Labem, IČ: 25488627.

B) ukládá

Ing. Jindřichu Šimákovi, vedoucímu odboru majetkového, předložit darovací smlouvu, jejímž předmětem je poskytnutí daru movitého majetku dle bodu A) tohoto usnesení k podpisu Janě Vaňhové, hejtmance Ústeckého kraje.

Termín: 30. 9. 2012

84.

Usnesení č. 157/108R/2012

Nakládání s majetkem

Rada Ústeckého kraje po projednání

A) rozhoduje

o poskytnutí daru movitého majetku dle přílohy č. 26 a přílohy č. 27 tohoto usnesení, v celkové hodnotě 4 427 822,29 Kč, Ústeckým krajem městu Meziboří, se sídlem 8. května č.p. 341, Meziboří, PSČ 435 13, IČ:00266086 a vyjmutí movitého majetku z hospodaření příspěvkové organizace Střední škola technická, Most, příspěvková organizace, Dělnická 21, PSČ 434 01, Most, IČ: 00125423.

B) ukládá

Ing. Jindřichu Šimákovi, vedoucímu odboru majetkového, předložit darovací smlouvu, jejímž předmětem je poskytnutí daru movitého majetku dle bodu A) tohoto usnesení k podpisu Janě Vaňhové, hejtmance Ústeckého kraje.

Termín: 30. 9. 2012

85.

Usnesení č. 158/108R/2012

Nakládání s majetkem

Rada Ústeckého kraje po projednání

A) rozhoduje

1. **o zrušení věcného břemene** k nemovitosti, a to:

- pozemek: **p.p.č. 1139** o výměře 778948 m², druh pozemku: orná půda, způsob ochrany: zemědělský půdní fond

obec Havraň, **k.ú. Havraň**, zapsané na LV č. 405 u Katastrálního úřadu pro Ústecký kraj, Katastrální pracoviště Most pro [REDACTED].

Povinný: [REDACTED]

Oprávněný: Ústecký kraj, se sídlem Velká Hradební 3118/48, Ústí nad Labem, PSČ 400 02, IČ: 70892156.

Obsahem je právo uložení plynovodu do země, jeho oprav a údržby, to **vše za jednorázovou úhradu 246.662,- Kč**, v rozsahu 2327 m² dle geometrického plánu č. 516-248/2005 vyhotoveného společností MESS Adolf Sigmund, Hasičská 111, 434 01 Vtelno - Most, ze dne 19. 7. 2005.

2. **o zřízení věcného břemene** k nemovitosti, a to:

- pozemek: **p.p.č. 1139** o výměře 778948 m², druh pozemku: orná půda, způsob ochrany: zemědělský půdní fond

obec Havraň, **k.ú. Havraň**, zapsané na LV č. 405 u Katastrálního úřadu pro Ústecký kraj, Katastrální pracoviště Most pro [REDACTED]

Povinný: [REDACTED]

Investor: Ústecký kraj, se sídlem Velká Hradební 3118/48, Ústí nad Labem, PSČ 400 02, IČ: 70892156.

Oprávněný: RWE GasNet, s.r.o. se sídlem Klíšská 940, 401 17 Ústí nad Labem, IČ: 27295567.

Obsahem je právo zřídit a provozovat plynárenské zařízení včetně jeho příslušenství a právo vstupovat a vjíždět v souvislosti se zřízením, stavebními úpravami, opravami a provozováním plynárenského zařízení, to **vše bezúplatně**, v rozsahu 1573 m² dle geometrického plánu č. 742-126/2012 vyhotoveného společností MESS Adolf Sigmund, Hasičská 111, 434 01 Vtelno - Most, ze dne 10. 4. 2012. Ústecký kraj se zavazuje uhradit povinnému administrativní náklady za uzavření smlouvy ve výši 500,- Kč.

B) ukládá

Ing. Jindřichovi Šimákovi, vedoucímu majetkového odboru, předložit smlouvu o zrušení a zřízení věcného břemene, jejímž předmětem je zrušení a zřízení věcného břemene k nemovitosti uvedené v bodu A) tohoto usnesení k podpisu Janě Vaňhové, hejtmance Ústeckého kraje.

Termín: 4. 11. 2012

86.

Usnesení č. 159/108R/2012

Nakládání s majetkem

Rada Ústeckého kraje po projednání

A) rozhoduje

1. **o zrušení věcného břemene** k nemovitostem, a to:

- pozemek: **p.p.č. 1137** o výměře 11443 m², druh pozemku: ostatní plocha, způsob využití: zeleň
- pozemek: **p.p.č. 1138** o výměře 5580 m², druh pozemku: ostatní plocha, způsob využití: ostatní komunikace

obec Havraň, **k.ú. Havraň**, zapsané na LV č. 1 u Katastrálního úřadu pro Ústecký kraj, Katastrální pracoviště Most pro obec Havraň.

Povinný: Obec Havraň, Havraň 11, PSČ 435 01, IČ: 00265918.

Oprávněný: Ústecký kraj, se sídlem Velká Hradební 3118/48, Ústí nad Labem, PSČ 400 02, IČ: 70892156.

Obsahem je právo uložení plynovodu do země, jeho oprav a údržby, to **vše za jednorázovou úhradu 13.662,- Kč**, v rozsahu 277 m² dle geometrického plánu č. 521-248/2005 vyhotoveného společností MESS Adolf Sigmund, Hasičská 111, 434 01 Vtelno - Most, ze dne 19. 7. 2005.

2. **o zřízení věcného břemene** k nemovitosti, a to:

- pozemek: **p.p.č. 1137** o výměře 11443 m², druh pozemku: ostatní plocha, způsob využití: zeleň
- pozemek: **p.p.č. 1138** o výměře 5580 m², druh pozemku: ostatní plocha, způsob využití: ostatní komunikace

obec Havraň, **k.ú. Havraň**, zapsané na LV č. 1 u Katastrálního úřadu pro Ústecký kraj, Katastrální pracoviště Most pro obec Havraň.

Povinný: Obec Havraň, Havraň 11, PSČ 435 01, IČ: 00265918.

Investor: Ústecký kraj, se sídlem Velká Hradební 3118/48, Ústí nad Labem, PSČ 400 02, IČ: 70892156.

Oprávněný: RWE GasNet, s.r.o. se sídlem Klíšská 940, 401 17 Ústí nad Labem, IČ: 27295567.

Obsahem je právo zřídit a provozovat plynárenské zařízení včetně jeho příslušenství a právo vstupovat a vjíždět v souvislosti se zřízením, stavebními úpravami, opravami a provozováním plynárenského zařízení, to **vše bezúplatně**, v rozsahu 197 m² dle geometrického plánu č. 742-126/2012 vyhotoveného společností MESS Adolf Sigmund, Hasičská 111, 434 01 Vtelno - Most, ze dne 10. 4. 2012.

B) ukládá

Ing. Jindřichovi Šimákovi, vedoucímu majetkového odboru, předložit smlouvu o zrušení a zřízení věcného břemene, jejímž předmětem je zrušení a zřízení věcného břemene k nemovitosti uvedené v bodu A) tohoto usnesení k podpisu Janě Vaňhové, hejtmance Ústeckého kraje.

Termín: 4. 11. 2012

87.

Usnesení č. 160/108R/2012

Nakládání s majetkem

Rada Ústeckého kraje po projednání

A) rozhoduje

1. o zrušení věcného břemene k nemovitostem, a to:

- pozemek: **p.p.č. 419** o výměře 261148 m², druh pozemku: orná půda, způsob ochrany: zemědělský půdní fond
- pozemek: **p.p.č. 22/1**, vedený ve zjednodušené evidenci, o výměře 157 m²
- pozemek: **p.p.č. 189/1**, vedený ve zjednodušené evidenci, o výměře 20943 m²
- pozemek: **p.p.č. 189/3**, vedený ve zjednodušené evidenci, o výměře 2128 m²

obec Velemyšleves, **k.ú. Minice**, zapsané na LV č. 87 u Katastrálního úřadu pro Ústecký kraj, Katastrální pracoviště Žatec pro spoluvlastnice [REDAKCE]

Povinný: [REDAKCE]

Oprávněný: Ústecký kraj, se sídlem Velká Hradební 3118/48, Ústí nad Labem, PSČ 400 02, IČ: 70892156.

Obsahem je právo uložení plynovodu do země, jeho oprav a údržby, to **vše za jednorázovou úhradu 936.992,- Kč**, v rozsahu 8832 m² dle geometrických plánů č. 49-248/2005 ze dne 9. 9. 2005 a č. 61-248/9/2005 ze dne 5. 12. 2005 vyhotovených Adolfem Sigmundem, Hasičská 111, 434 01 Vtelno – Most.

2. o zřízení věcného břemene k nemovitostem, a to:

- pozemek: **p.p.č. 419** o výměře 261148 m², druh pozemku: orná půda, způsob ochrany: zemědělský půdní fond
- pozemek: **p.p.č. 22/1**, vedený ve zjednodušené evidenci, o výměře 157 m²
- pozemek: **p.p.č. 189/1**, vedený ve zjednodušené evidenci, o výměře 20943 m²
- pozemek: **p.p.č. 189/3**, vedený ve zjednodušené evidenci, o výměře 2128 m²

obec Velemyšleves, **k.ú. Minice**, zapsané na LV č. 87 u Katastrálního úřadu pro Ústecký kraj, Katastrální pracoviště Žatec pro spoluvlastnice [REDAKCE]

Povinný: [REDACTED]

Investor: Ústecký kraj, se sídlem Velká Hradební 3118/48, Ústí nad Labem, PSČ 400 02, IČ: 70892156.

Oprávněný: RWE GasNet, s.r.o. se sídlem Klíšská 940, 401 17 Ústí nad Labem, IČ: 27295567.

Obsahem je právo zřídit a provozovat plynárenské zařízení včetně jeho příslušenství a právo vstupovat a vjíždět v souvislosti se zřízením, stavebními úpravami, opravami a provozováním plynárenského zařízení, to **vše bezúplatně**, v rozsahu 6580 m² dle geometrického plánu č. 131-471/2008 vyhotoveného společností MESS Adolf Sigmund, Hasičská 111, 434 01 Vtelno - Most, ze dne 1 12. 2008. Ústecký kraj se zavazuje uhradit každému z povinných administrativní náklady za uzavření smlouvy ve výši 500,- Kč.

B) ukládá

Ing. Jindřichovi Šimákovi, vedoucímu majetkového odboru, předložit smlouvu o zrušení a zřízení věcného břemene, jejímž předmětem je zrušení a zřízení věcného břemene k nemovitosti uvedené v bodu A) tohoto usnesení k podpisu Janě Vaňhové, hejtmance Ústeckého kraje.

Termín: 4. 11. 2012

88.

Usnesení č. 161/108R/2012

Nakládání s majetkem

Rada Ústeckého kraje po projednání

A) rozhoduje

o zřízení věcného břemene k nemovitosti, a to: pozemek **st. p. č. 131/1** o výměře 1337 m², druh pozemku: zastavěná plocha a nádvoří, obec **Děčín, k. ú. Březiny u Děčína**, zapsané na LV č. 892 u Katastrálního úřadu pro Ústecký kraj, Katastrální pracoviště Děčín pro manžele [REDACTED]

Oprávněný: Střední škola zahradnická a zemědělská Antonína Emanuela Komerse, Děčín - Libverda, příspěvková organizace, se sídlem: Českolipská 123, 405 02 Děčín - Libverda, IČ: 47274654, **zavázání:** [REDACTED]



Obsahem je povinnost vlastníka pozemku st. p. č. 131/1 v k. ú. Březiny u Děčína strpět **bezúplatně** ve prospěch oprávněného:

1. právo chůze a právo jízdy přes výše uvedený pozemek v rozsahu 291 m², dle geometrického plánu pro vymezení rozsahu věcných břemen k částem pozemku č. 647-77/2012 ze dne 17. 4. 2012 pod označením VB1
2. právo užívání záhonů na výše uvedeném pozemku v rozsahu 189 m², dle geometrického plánu pro vymezení rozsahu věcných břemen k částem pozemku č. 647-77/2012 ze dne 17. 4. 2012 pod označením VB2.

B) zmocňuje

Ing. Libora Kunteho, Ph.D., ředitele příspěvkové organizace Střední škola zahradnická a zemědělská Antonína Emanuela Komerse, Děčín - Libverda, příspěvková organizace, se sídlem: Českolipská 123, 405 02 Děčín - Libverda, IČ: 47274654 k uzavření smlouvy o zřízení věcného břemene, jejímž předmětem je zřízení věcných břemen k nemovitosti uvedené v bodu A) tohoto usnesení.

Termín: 31. 1. 2013

89.

Usnesení č. 162/108R/2012

Nakládání s majetkem

Rada Ústeckého kraje po projednání

A) rozhoduje

o zřízení věcného břemene k nemovitostem, a to: pozemky **p. p. č. 454/2** o výměře 8847 m², druh pozemku: ostatní plocha, **p. p. č. 1312** o výměře 105 m², druh pozemku: ostatní plocha a **p. p. č. 1314** o výměře 580 m², druh pozemku: ostatní plocha, obec Děčín, **k. ú. Březiny u Děčína**, zapsaným na LV č. 402 u Katastrálního úřadu pro Ústecký kraj, Katastrální pracoviště Děčín pro Ústecký kraj a pozemek **p. p. č. 840/1** o výměře 1699 m², druh pozemku: ostatní plocha, obec Děčín, **k. ú. Březiny u Děčína**, zapsaný na LV č. 777 u Katastrálního úřadu pro Ústecký kraj, Katastrální pracoviště Děčín pro Ústecký kraj.

Oprávnění:



Obsahem je:

1. povinnost vlastníka pozemků p. p. č. 454/2, p. p. č. 1312, p. p. č. 1314 a p. p. č. 840/1 strpět **bezúplatně** právo chůze a právo jízdy přes výše uvedené pozemky
2. povinnost vlastníka pozemku p. p. č. 454/2 strpět **bezúplatně** právo užívání, údržby, oprav a revizí septiku na pozemku p. p. č. 454/2 v rozsahu 6 m², dle geometrického plánu pro vymezení rozsahu věcného břemene k části pozemku č. 648-78/2012 ze dne 17. 4. 2012

Pozemky p. p. č. 454/2, p. p. č. 1312 a p. p. č. 1314 jsou předány k hospodaření příspěvkové organizaci **Střední škola zahradnická a zemědělská Antonína Emanuela Komerse, Děčín - Libverda, příspěvková organizace**, se sídlem: Českolipská 123, 405 02 Děčín - Libverda, IČ: 47274654.

Pozemek p. p. č. 840/1 je předán k hospodaření příspěvkové organizaci **Školní statek, Děčín - Libverda, Benešovská 76, příspěvková organizace**, IČ: 00081663.

B) ukládá

Ing. Jindřichu Šimákovi, vedoucímu odboru majetkového, předložit smlouvu o zřízení věcného břemene, jejímž předmětem je zřízení věcných břemen k nemovitostem uvedené v bodu A) tohoto usnesení, k podpisu Janě Vaňhové, hejtmance Ústeckého kraje.

Termín: 31. 1. 2013

90.

Usnesení č. 163/108R/2012

Nakládání s majetkem

Rada Ústeckého kraje po projednání

A) rozhoduje

o zřízení věcného břemene k nemovitosti, a to:

- pozemek: **p.p.č. 1293** o výměře 204839 m², druh pozemku: orná půda, způsob ochrany: zemědělský půdní fond,

obec Bitozeves, **k.ú. Bitozeves**, pozemek zapsaný na LV č. 271 u Katastrálního úřadu pro Ústecký kraj, Katastrální pracoviště Žatec, pro [REDACTED].

Povinný: [REDACTED]

Oprávněný: **RWE GasNet, s.r.o.**, se sídlem Klíšská 940, Ústí nad Labem, PSČ: 401 17, IČ: 27295567.

Investor (zřizovatel): **Ústecký kraj**, se sídlem Velká Hradební 3118/48, Ústí nad Labem, PSČ: 400 02, IČ 70892156.

Obsahem je povinnost povinného strpět zřízení a provoz plynárenského zařízení včetně příslušenství s právem vstupu a vjezdu v souvislosti se zřízením, stavebními úpravami, opravami a provozováním distribuční soustavy a plynovodních přípojek v rozsahu 312 m² (v ose 39 bm) dle geometrického plánu pro vymezení rozsahu věcného břemene č. 235-471/2008 ze dne 1.12.2008 **vše za jednorázovou náhradu ve výši 31.200,- Kč.**

B) ukládá

Ing. Jindřichu Šimákovi, vedoucímu odboru majetkového, předložit smlouvu o zřízení věcného břemene, jejímž předmětem je zřízení věcného břemene k nemovitosti uvedené v bodu A) tohoto usnesení, k podpisu Janě Vaňhové, hejtmance Ústeckého kraje.

Termín: 31. 3. 2013

91.

Usnesení č. 164/108R/2012

Nakládání s majetkem

Rada Ústeckého kraje po projednání

A) rozhoduje

o zřízení věcného břemene k nemovitostem, a to:

- pozemek: **p.p.č. 1789/1** o výměře 107250 m², druh pozemku: vodní plocha, způsob využití: koryto vodního toku přirozené nebo upravené,

obec Holedeč, **k.ú. Holedeč**, pozemek je zapsaný na LV č. 164 u Katastrálního úřadu pro Ústecký kraj, Katastrální pracoviště Žatec, pro ČR, právo hospodařit s majetkem státu: Povodí Ohře, státní podnik.

- pozemek: **p.p.č. 655/6** o výměře 4213 m², druh pozemku: vodní plocha, způsob využití: koryto vodního toku přirozené nebo upravené,

obec Libočany, **k.ú. Libočany**, pozemek je zapsaný na LV č. 178 u Katastrálního úřadu pro Ústecký kraj, Katastrální pracoviště Žatec, pro ČR, právo hospodařit s majetkem státu: Povodí Ohře, státní podnik.

Povinný: ČR, Povodí Ohře, státní podnik, sídlo Bezručova 4219, Chomutov, PSČ 430 03, IČ 70889988

Oprávněný: Ústecký kraj, se sídlem Velká Hradební 3118/48, Ústí nad Labem, PSČ: 400 02, IČ 70892156.

Obsahem je povinnost povinného strpět umístění, provozování, údržbu a opravy mostního tělesa na pozemku p.č. 1789/1 v rozsahu 476 m² dle geometrického plánu pro vymezení rozsahu věcného břemene č. 431-161/2011 ze dne 11.11.2011 a povinnost povinného strpět umístění, provozování, údržbu a opravy silničního propustku na pozemku p.č. 655/6 v rozsahu 16 m² dle geometrického plánu pro vymezení rozsahu věcného břemene č. 341-198/2011 ze dne 26.10.2011 **za jednorázovou náhradu ve výši 24.600,-Kč + DPH.**

B) ukládá

Ing. Jindřichu Šimákovi, vedoucímu odboru majetkového, předložit smlouvu o zřízení věcného břemene, jejímž předmětem je zřízení věcného břemene k nemovitostem uvedeným v bodu A) tohoto usnesení, k podpisu Janě Vaňhové, hejtmance Ústeckého kraje.

Termín: 30. 11. 2012

92.

Usnesení č. 165/108R/2012

Nakládání s majetkem

Rada Ústeckého kraje po projednání

rozhoduje

nevyhovět žádosti o zřízení věcného břemene ve prospěch společnosti **Freitag Project Development, s.r.o.**, se sídlem: Podnikatelská 545, 190 11 Praha 9, IČ: 28497988, k nemovitostem, a to:

- budova: část obce: Teplice, **č.p. 654** způsob využití: občanská vybavenost umístěna na p.p.č. 3713,

- budova: část obce: Teplice, **č.p. 2014** způsob využití: občanská vybavenost umístěna na p.p.č. 3714, obec Teplice, **k.ú. Teplice**, zapsané na LV č. 3620 u Katastrálního úřadu pro Ústecký kraj, Katastrální pracoviště Teplice pro Ústecký kraj.
- Nemovitosti jsou předány k hospodaření příspěvkové organizaci **Gymnázium, Teplice, Čs. Dobrovolců 11, příspěvková organizace**, IČ: 61515451.

93.

Usnesení č. 166/108R/2012

Nakládání s majetkem

Rada Ústeckého kraje po projednání

A) rozhoduje

o zřízení budoucího věcného břemene k nemovitostem, a to:

- pozemek p.č. **1010/26** o výměře 2606 m², druh pozemku: ostatní plocha, způsob využití: manipulační plocha
- pozemek p.č. **1010/55** o výměře 12920 m², druh pozemku: ostatní plocha, způsob využití: jiná plocha
- pozemek p.č. **970/73** o výměře 217 m², druh pozemku: ostatní plocha, způsob využití: jiná plocha

obec Staňkovice, **k.ú. Staňkovice u Žatce**, zapsané na LV č. 338 u Katastrálního úřadu pro Ústecký kraj, Katastrální pracoviště Žatec pro Ústecký kraj,

- pozemek p.č. **1694/13** o výměře 11777 m², druh pozemku: ostatní plocha, způsob využití: manipulační plocha

obec Staňkovice, **k.ú. Staňkovice u Žatce**, zapsané na LV č. 223 u Katastrálního úřadu pro Ústecký kraj, Katastrální pracoviště Žatec pro Ústecký kraj.

Budoucí oprávněný: **T-Mobile Czech Republic a.s.**, Praha 4, Tomíčkova 2144/1, PSČ 149 00, IČ: 64949681.

Budoucí zavázaný: **Ústecký kraj**, se sídlem Ústí nad Labem, Velká Hradební 3118/48, PSČ: 400 02, IČ: 70892156.

Obsahem je povinnost vlastníka strpět na dotčených nemovitostech uložení, provoz, opravu, údržbu a odstranění havárie stavby „**Základnová stanice GSM firmy T-Mobile v k.ú. Staňkovice u Žatce – přípojka NN**“, to vše za jednorázovou úhradu dle ceníku schváleného Zastupitelstvem Ústeckého kraje v aktuálním znění + DPH, v rozsahu dle situačního zákresu. Geometrický plán, v němž bude přesně vyznačen rozsah věcného břemene, po dokončení stavby předloží budoucí oprávněný.

Pozemky jsou součástí Strategické průmyslové zóny Triangle. Pozemek p.č. 1694/13, k.ú. Staňkovice u Žatce je předán k hospodaření příspěvkové organizaci **Správa a údržba silnic Ústeckého kraje, příspěvková organizace**, se sídlem Ruská 260, Dubí 3, PSČ: 417 03, IČ: 0080837.

B) ukládá

Ing. Jindřichu Šimákovi, vedoucímu odboru majetkového, předložit smlouvu o smlouvě budoucí o zřízení věcného břemene, jejímž předmětem je zřízení budoucího věcného břemene k nemovitostem uvedeným v bodu A) tohoto usnesení k podpisu Janě Vaňhové, hejtmance Ústeckého kraje.

Termín: 4. 11. 2012

94.

Usnesení č. 167/108R/2012

Nakládání s majetkem

Rada Ústeckého kraje po projednání

A) *rozhoduje*

o zřízení budoucího věcného břemene k nemovitostem, a to:

- pozemek p.č. **1010/26** o výměře 2606 m², druh pozemku: ostatní plocha, způsob využití: manipulační plocha
- pozemek p.č. **1010/55** o výměře 12920 m², druh pozemku: ostatní plocha, způsob využití: jiná plocha

obec Staňkovice, **k.ú. Staňkovice u Žatce**, zapsané na LV č. 338 u Katastrálního úřadu pro Ústecký kraj, Katastrální pracoviště Žatec pro Ústecký kraj,

- pozemek p.č. **1694/13** o výměře 11777 m², druh pozemku: ostatní plocha, způsob využití: manipulační plocha

obec Staňkovice, **k.ú. Staňkovice u Žatce**, zapsané na LV č. 223 u Katastrálního úřadu pro Ústecký kraj, Katastrální pracoviště Žatec pro Ústecký kraj.

Budoucí oprávněný: Telefónica Czech Republic, a.s., Praha 4, Michle, Za Brumlovkou 266/2, PSČ 140 22, IČ: 60193336.

Budoucí zavázaný: Ústecký kraj, se sídlem Ústí nad Labem, Velká Hradební 3118/48, PSČ: 400 02, IČ: 70892156.

Obsahem je povinnost vlastníka strpět na dotčených nemovitostech uložení, provoz, opravu, údržbu a odstranění havárie stavby **nové trasy vedení optického kabelu**, to vše za jednorázovou úhradu dle ceníku schváleného Zastupitelstvem Ústeckého kraje v aktuálním znění + DPH, v rozsahu dle situačního zákresu. Geometrický plán, v němž bude přesně vyznačen rozsah věcného břemene, předloží po dokončení stavby budoucí oprávněný.

Pozemky jsou součástí Strategické průmyslové zóny Triangle. Pozemek p.č. 1694/13, k.ú. Staňkovice u Žatce je předán k hospodaření příspěvkové organizaci **Správa a údržba silnic Ústeckého kraje, příspěvková organizace**, se sídlem Ruská 260, Dubí 3, PSČ: 417 03, IČ: 0080837.

B) *ukládá*

Ing. Jindřichu Šimákovi, vedoucímu odboru majetkového, předložit smlouvu o smlouvě budoucí o zřízení věcného břemene, jejímž předmětem je zřízení budoucího věcného břemene k nemovitostem uvedeným v bodu A) tohoto usnesení k podpisu Janě Vaňhové, hejtmance Ústeckého kraje.

Termín: 4. 11. 2012

95.

Usnesení č. 168/108R/2012

Nakládání s majetkem

Rada Ústeckého kraje po projednání

A) *souhlasí*

se zřízením budoucího věcného břemene na základě smlouvy č. VI/3055/2012/LT k pozemku p.č. **847/36, 1403/2, 1425, 1369/5** druh pozemků: ostatní plocha, způsob využití: silnice, způsob ochrany: rozsáhlé chráněné území, obec Libochovany v **k.ú. Libochovany** zapsané na LV č. 178 u Katastrálního úřadu pro Ústecký kraj, Katastrální pracoviště Litoměřice a komunikaci č. II/261 a dále

k pozemku p.č. **645** druh pozemku: ostatní plocha, způsob využití: silnice, způsob ochrany: rozsáhlé chráněné území, obec Libochovany v **k.ú. Řepnice** zapsanému na LV č. 178 u Katastrálního úřadu pro Ústecký kraj, Katastrální pracoviště Litoměřice a komunikaci č. II/261 na těchto pozemcích umístěné ve prospěch **budoucího oprávněného: Obec**

Libochovany, Libochovany 5, Libochovany, PSČ 411 03, IČ 00263923. Obsahem věcného břemene je povinnost vlastníka strpět na dotčených nemovitostech zřízení a provozování vedení pro akci „**Libochovany, Řepnice-ČOV, dostavba a rekonstrukce kanalizace**“, jakož i vstup (vjezd) budoucího oprávněného na předmětné nemovitosti za účelem oprav a údržby tohoto vedení, to vše za jednorázovou úhradu ve výši dle ceníku schváleného Zastupitelstvem Ústeckého kraje usnesením č. 98/20Z/2010 dne 22.12.2010, k finanční úhradě bude připočteno DPH.

B) zmocňuje

ředitele Správy a údržby silnic Ústeckého kraje, příspěvkové organizace, který je statutárním orgánem této příspěvkové organizace, k podepsání smlouvy o smlouvě budoucí o zřízení věcného břemene, jejímž předmětem je zřízení věcného břemene dle bodu A) tohoto usnesení.

96.

Usnesení č. 169/108R/2012

Nakládání s majetkem

Rada Ústeckého kraje po projednání

A) souhlasí

se zřízením budoucího věcného břemene na základě smlouvy č. VI/3058/2012/LT k pozemku p.č. **656/37, 658/1, 658/3, 709** druh pozemků: ostatní plocha, způsob využití: silnice, způsob ochrany: rozsáhlé chráněné území, obec Velemín v **k.ú. Dobkovičky** zapsané na LV č. 245 u Katastrálního úřadu pro Ústecký kraj, Katastrální pracoviště Litoměřice a komunikaci č. III/24723 na těchto pozemcích umístěné ve prospěch **budoucího oprávněného: Obec Velemín**, Velemín 96, Velemín, PSČ 411 31, IČ 00264601. Obsahem věcného břemene je povinnost vlastníka strpět na dotčených nemovitostech zřízení a provozování vedení pro akci „**Dobkovičky-výstavba splaškové kanalizace, ČOV**“, jakož i vstup (vjezd) budoucího oprávněného na předmětné nemovitosti za účelem oprav a údržby tohoto vedení, to vše za jednorázovou úhradu ve výši dle ceníku schváleného Zastupitelstvem Ústeckého kraje usnesením č. 98/20Z/2010 dne 22.12.2010, k finanční úhradě bude připočteno DPH.

B) zmocňuje

ředitele Správy a údržby silnic Ústeckého kraje, příspěvkové organizace, který je statutárním orgánem této příspěvkové organizace, k podepsání smlouvy o smlouvě budoucí o zřízení věcného břemene, jejímž předmětem je zřízení věcného břemene dle bodu A) tohoto usnesení.

97.

Usnesení č. 170/108R/2012

Nakládání s majetkem

Rada Ústeckého kraje po projednání

A) souhlasí

se zřízením budoucího věcného břemene na základě smlouvy č. VI/3060/2012/LT k pozemku p.č. **1085/1, 1085/2** druh pozemků: ostatní plocha, způsob využití: silnice, způsob ochrany: rozsáhlé chráněné území, obec Velemín v **k.ú. Kletečná** zapsané na LV č. 236 u Katastrálního úřadu pro Ústecký kraj, Katastrální pracoviště Litoměřice a komunikaci č. III/24725 na těchto pozemcích umístěné ve prospěch **budoucího oprávněného: Obec Velemín**, Velemín 96, Velemín, PSČ 411 31, IČ 00264601. Obsahem věcného břemene je povinnost vlastníka strpět na dotčených nemovitostech zřízení a provozování vedení pro akci „**Kletečná-vodovod**“, jakož i vstup (vjezd) budoucího oprávněného na předmětné nemovitosti za účelem oprav a údržby tohoto vedení, to vše za jednorázovou úhradu ve výši

dle ceníku schváleného Zastupitelstvem Ústeckého kraje usnesením č. 98/20Z/2010 dne 22.12.2010, k finanční úhradě bude připočteno DPH.

B) zmocňuje

ředitele Správy a údržby silnic Ústeckého kraje, příspěvkové organizace, který je statutárním orgánem této příspěvkové organizace, k podepsání smlouvy o smlouvě budoucí o zřízení věcného břemene, jejímž předmětem je zřízení věcného břemene dle bodu A) tohoto usnesení.

98.

Usnesení č. 171/108R/2012

Nakládání s majetkem

Rada Ústeckého kraje po projednání

A) souhlasí

se zřízením budoucího věcného břemene na základě smlouvy č. VI/3059/2012/LT k pozemku p.č. **1054** druh pozemku: ostatní plocha, způsob využití: silnice, způsob ochrany: rozsáhlé chráněné území, obec Velemín v **k.ú. Milešov u Lovosic** zapsanému na LV č. 216 u Katastrálního úřadu pro Ústecký kraj, Katastrální pracoviště Litoměřice a komunikaci č. III/25819 na tomto pozemku umístěnému ve prospěch **budoucího oprávněného: Obec Velemín**, Velemín 96, Velemín, PSČ 411 31, IČ 00264601. Obsahem věcného břemene je povinnost vlastníka strpět na dotčených nemovitostech zřízení a provozování vedení pro akci „**Milešov-dostavba splaškové kanalizace a kanalizačních přípojek**“, jakož i vstup (vjezd) budoucího oprávněného na předmětné nemovitosti za účelem oprav a údržby tohoto vedení, to vše za jednorázovou úhradu ve výši dle ceníku schváleného Zastupitelstvem Ústeckého kraje usnesením č. 98/20Z/2010 dne 22.12.2010, k finanční úhradě bude připočteno DPH.

B) zmocňuje

ředitele Správy a údržby silnic Ústeckého kraje, příspěvkové organizace, který je statutárním orgánem této příspěvkové organizace, k podepsání smlouvy o smlouvě budoucí o zřízení věcného břemene, jejímž předmětem je zřízení věcného břemene dle bodu A) tohoto usnesení.

99.

Usnesení č. 172/108R/2012

Nakládání s majetkem

Rada Ústeckého kraje po projednání

A) souhlasí

se zřízením budoucího věcného břemene na základě smlouvy č. VI/1024/2012/DC k pozemku p.č. **1132, 1051** druh pozemků: ostatní plocha, způsob využití: silnice, způsob ochrany: 0, obec Šluknov v **k.ú. Šluknov** zapsané na LV č. 39 u Katastrálního úřadu pro Ústecký kraj, Katastrální pracoviště Rumburk a komunikaci č. II/266 na těchto pozemcích umístěné ve prospěch **budoucího oprávněného: Správa železniční dopravní cesty, státní organizace**, Dlážděná 1003/7, Praha 1-Nové Město, PSČ 110 00, IČ 70994234. Obsahem věcného břemene je povinnost vlastníka strpět na dotčených nemovitostech zřízení a provozování vedení pro akci „**Rekonstrukce přejezdových zařízení mechanických Šluknov – Velký Šenov**“, jakož i vstup (vjezd) budoucího oprávněného na předmětné nemovitosti za účelem oprav a údržby tohoto vedení, to vše za jednorázovou úhradu ve výši dle ceníku schváleného Zastupitelstvem Ústeckého kraje usnesením č. 98/20Z/2010 dne 22.12.2010, k finanční úhradě bude připočteno DPH.

B) zmocňuje

ředitele Správy a údržby silnic Ústeckého kraje, příspěvkové organizace, který je statutárním orgánem této příspěvkové organizace, k podepsání smlouvy o smlouvě budoucí o zřízení věcného břemene, jejímž předmětem je zřízení věcného břemene dle bodu A) tohoto usnesení.

100.

Usnesení č. 173/108R/2012

Nakládání s majetkem

Rada Ústeckého kraje po projednání

A) *souhlasí*

se zřízením věcného břemene na základě smlouvy č. IX/6024/2012/UL k pozemku p.č. **675** druh pozemku: ostatní plocha, způsob využití: silnice, způsob ochrany: rozsáhlé chráněné území – památkově chráněné území, obec Bořislav v **k.ú. Bílka** zapsanému na LV č. 343 u Katastrálního úřadu pro Ústecký kraj, Katastrální pracoviště Teplice a komunikaci č. III/00821 na tomto pozemku umístěnému ve prospěch **oprávněného: Severočeská vodárenská společnost a.s.,** Přítkovská 1689, Teplice, PSČ 415 50, IČ: 49099469. Obsahem věcného břemene je povinnost vlastníka strpět na dotčených nemovitostech zřízení a provozování vedení pro akci „**TP 002 003 Bořislav, Bílka-výstavba výtlaku, ČS a rekonstrukce vodojemu**“, jakož i vstup (vjezd) oprávněného na předmětné nemovitosti za účelem oprav a údržby tohoto vedení, to vše v rozsahu dle geometrického plánu č. **162-29/2012 ze dne 13.3.2012**, který je nedílnou součástí této smlouvy. Věcné břemeno dle této smlouvy bylo zřízeno včetně DPH za jednorázovou úhradu v částce **2.400,-Kč**. Výše jednorázové úhrady byla stanovena výpočtem v protokolu ze dne 3.11.2011.

B) *zmocňuje*

ředitele Správy a údržby silnic Ústeckého kraje, příspěvkové organizace, který je statutárním orgánem této příspěvkové organizace, k podepsání smlouvy o zřízení věcného břemene, jejímž předmětem je zřízení věcného břemene dle bodu A) tohoto usnesení.

101.

Usnesení č. 174/108R/2012

Nakládání s majetkem

Rada Ústeckého kraje po projednání

A) *souhlasí*

se zřízením budoucího věcného břemene na základě smlouvy č. VI/3053/2012/LT k pozemku p.č. **375/1** druh pozemku: ostatní plocha, způsob využití: silnice, způsob ochrany: rozsáhlé chráněné území, obec Michalovice v **k.ú. Michalovice u Velkých Žernosek**, zapsanému na LV č. 500 u Katastrálního úřadu pro Ústecký kraj, Katastrální pracoviště Litoměřice a komunikaci č. III/24716 na tomto pozemku umístěnému ve prospěch **budoucího oprávněného: [REDAKCE]**. Obsahem věcného břemene je povinnost vlastníka strpět na dotčených nemovitostech zřízení a provozování vedení pro akci „**Michalovice-vodovodní přípojka pro RD p.p.č. 6**“, jakož i vstup (vjezd) budoucího oprávněného na předmětné nemovitosti za účelem oprav a údržby tohoto vedení, to vše za jednorázovou úhradu ve výši dle ceníku schváleného Zastupitelstvem Ústeckého kraje usnesením č. 98/20Z/2010 dne 22.12.2010, k finanční úhradě bude připočteno DPH.

B) *zmocňuje*

ředitele Správy a údržby silnic Ústeckého kraje, příspěvkové organizace, který je statutárním orgánem této příspěvkové organizace, k podepsání smlouvy o smlouvě budoucí o zřízení věcného břemene, jejímž předmětem je zřízení věcného břemene dle bodu A) tohoto usnesení.

102.

Usnesení č. 175/108R/2012

Nakládání s majetkem

Rada Ústeckého kraje po projednání

A) souhlasí

se zřízením budoucího věcného břemene na základě smlouvy č. VI/3054/2012/LT k pozemku p.č. 1670/1 druh pozemku: ostatní plocha, způsob využití: silnice, způsob ochrany: 2, obec Slatina v k.ú. Slatina pod Hazmburkem zapsanému na LV č. 231 u Katastrálního úřadu pro Ústecký kraj, Katastrální pracoviště Litoměřice a komunikaci III/2467 na tomto pozemku umístěnému ve prospěch budoucího oprávněného: [REDAKCE]

[REDAKCE]. Obsahem věcného břemene je povinnost vlastníka strpět na dotčených nemovitostech zřízení a provozování vedení pro akci „Slatina-IS pro nový RD p.p.č. 114/5“, jakož i vstup (vjezd) budoucího oprávněného na předmětné nemovitosti za účelem oprav a údržby tohoto vedení, to vše za jednorázovou úhradu ve výši dle ceníku schváleného Zastupitelstvem Ústeckého kraje usnesením č. 98/20Z/2010 dne 22.12.2010, k finanční úhradě bude připočteno DPH.

B) zmocňuje

ředitele Správy a údržby silnic Ústeckého kraje, příspěvkové organizace, který je statutárním orgánem této příspěvkové organizace, k podepsání smlouvy o smlouvě budoucí o zřízení věcného břemene, jejímž předmětem je zřízení věcného břemene dle bodu A) tohoto usnesení.

103.

Usnesení č. 176/108R/2012

Nakládání s majetkem

Rada Ústeckého kraje po projednání

A) souhlasí

se zřízením budoucího věcného břemene na základě smlouvy č. VI/6034/2012/UL k pozemku p.č. 64, 285/1 druh pozemků: ostatní plocha, způsob využití: silnice, způsob ochrany: rozsáhlé chráněné území, ochranné pásmo vodního zdroje 2. stupně, obec Tašov v k.ú. Tašov zapsané na LV č. 217 u Katastrálního úřadu pro Ústecký kraj, Katastrální pracoviště Ústí nad Labem a komunikaci č. III/26026 a III/25841 na těchto pozemcích umístěné ve prospěch budoucího oprávněného: Obec Tašov, Tašov 51, Ústí nad Labem, PSC 400 02, IČ 00556904. Obsahem věcného břemene je povinnost vlastníka strpět na dotčených nemovitostech zřízení a provozování vedení pro akci „Odvádění a čištění odpadních vod z Obce Tašov“, jakož i vstup (vjezd) budoucího oprávněného na předmětné nemovitosti za účelem oprav a údržby tohoto vedení, to vše za jednorázovou úhradu ve výši dle ceníku schváleného Zastupitelstvem Ústeckého kraje usnesením č. 98/20Z/2010 dne 22.12.2010, k finanční úhradě bude připočteno DPH.

B) zmocňuje

ředitele Správy a údržby silnic Ústeckého kraje, příspěvkové organizace, který je statutárním orgánem této příspěvkové organizace, k podepsání smlouvy o smlouvě budoucí o zřízení věcného břemene, jejímž předmětem je zřízení věcného břemene dle bodu A) tohoto usnesení.

104.

Usnesení č. 177/108R/2012

Nakládání s majetkem

Rada Ústeckého kraje po projednání

A) *souhlasí*

se zřízením budoucího věcného břemene na základě smlouvy č. VI/6035/2012/UL k pozemku p.č. **1754/18, 1761/4** druh pozemků: ostatní plocha, způsob využití: silnice, způsob ochrany: 0, obec Trmice v **k.ú. Trmice** zapsané na LV č. 216 u Katastrálního úřadu pro Ústecký kraj, Katastrální pracoviště Ústí nad Labem a komunikaci č. II/253 na těchto pozemcích umístěné ve prospěch **budoucího oprávněného: OZ Trmice a.s.**, Vinohradská 2279/164, Praha 3-Vinohrady, PSČ 130 00, IČ 27871258. Obsahem věcného břemene je povinnost vlastníka strpět na dotčených nemovitostech zřízení a provozování vedení pro akci „**Obchodní centrum EUROPE Trmice-telekomunikační kabel**“, jakož i vstup (vjezd) budoucího oprávněného na předmětné nemovitosti za účelem oprav a údržby tohoto vedení, to vše za jednorázovou úhradu ve výši dle ceníku schváleného Zastupitelstvem Ústeckého kraje usnesením č. 98/20Z/2010 dne 22.12.2010, k finanční úhradě bude připočteno DPH.

B) *zmocňuje*

ředitele Správy a údržby silnic Ústeckého kraje, příspěvkové organizace, který je statutárním orgánem této příspěvkové organizace, k podepsání smlouvy o smlouvě budoucí o zřízení věcného břemene, jejímž předmětem je zřízení věcného břemene dle bodu A) tohoto usnesení.

105.

Usnesení č. 178/108R/2012

Nakládání s majetkem

Rada Ústeckého kraje po projednání

A) *souhlasí*

se zřízením budoucího věcného břemene na základě smlouvy č. VI/6037/2012/UL k pozemku p.č. **924/2** druh pozemku: ostatní plocha, způsob využití: silnice, způsob ochrany: 0, obec Ústí nad Labem v **k.ú. Předlice** zapsanému na LV č. 490 u Katastrálního úřadu pro Ústecký kraj, Katastrální pracoviště Ústí nad Labem a komunikaci č. II/253 na tomto pozemku umístěnému ve prospěch **budoucího oprávněného: JACER-CZ a.s.**, Bystřany-Světice, Jana Koziny 28, Teplice, PSČ 417 61, IČ 25410105. Obsahem věcného břemene je povinnost vlastníka strpět na dotčených nemovitostech zřízení a provozování vedení pro akci „**Areál firmy JACER-CZ a.s. – vodovodní a kanalizační přípojka**“, jakož i vstup (vjezd) budoucího oprávněného na předmětné nemovitosti za účelem oprav a údržby tohoto vedení, to vše za jednorázovou úhradu ve výši dle ceníku schváleného Zastupitelstvem Ústeckého kraje usnesením č. 98/20Z/2010 dne 22.12.2010, k finanční úhradě bude připočteno DPH.

B) *zmocňuje*

ředitele Správy a údržby silnic Ústeckého kraje, příspěvkové organizace, který je statutárním orgánem této příspěvkové organizace, k podepsání smlouvy o smlouvě budoucí o zřízení věcného břemene, jejímž předmětem je zřízení věcného břemene dle bodu A) tohoto usnesení.

106.

Usnesení č. 179/108R/2012

Nakládání s majetkem

Rada Ústeckého kraje po projednání

A) *souhlasí*

se zřízením budoucího věcného břemene na základě smlouvy č. VI/6038/2012/UL k pozemku p.č. **579** druh pozemku: ostatní plocha, způsob využití: silnice, způsob ochrany: rozsáhlé chráněné území, ochranné pásmo vodního zdroje 2. stupně, obec Řehlovice v **k.ú. Dubice nad Labem** zapsanému na LV č. 166 u Katastrálního úřadu pro Ústecký kraj, Katastrální pracoviště Ústí nad Labem a komunikaci č. III/24726 na tomto pozemku

umístěnému ve prospěch **budoucího oprávněného: ČEZ Distribuce a.s.**, Teplická 874/8, Děčín 4, PSČ 405 02, IČ 24729035. Obsahem věcného břemene je povinnost vlastníka strpět na dotčených nemovitostech zřízení a provozování vedení pro akci „**UL, Dubice, p.p.č. 322/6, přípojka nad 50 m, kNN (IP-12-4003258)**“, jakož i vstup (vjezd) budoucího oprávněného na předmětné nemovitosti za účelem oprav a údržby tohoto vedení, to vše za jednorázovou úhradu ve výši dle ceníku schváleného Zastupitelstvem Ústeckého kraje usnesením č. 98/20Z/2010 dne 22.12.2010, k finanční úhradě bude připočteno DPH.

B) zmocňuje

ředitele Správy a údržby silnic Ústeckého kraje, příspěvkové organizace, který je statutárním orgánem této příspěvkové organizace, k podepsání smlouvy o smlouvě budoucí o zřízení věcného břemene, jejímž předmětem je zřízení věcného břemene dle bodu A) tohoto usnesení.

107.

Usnesení č. 180/108R/2012

Nakládání s majetkem

Rada Ústeckého kraje po projednání

A) souhlasí

se zřízením věcného břemene na základě smlouvy č. IX/3040/2011/LT k pozemku p.č. **464/1, 440/1** druh pozemků: ostatní plocha, způsob využití: silnice, způsob ochrany: 0, obec Ploskovice v **k.ú. Těchobuzice** zapsané na LV č. 126 u Katastrálního úřadu pro Ústecký kraj, Katastrální pracoviště Litoměřice a komunikaci č. III/26015 a III/2618 na těchto pozemcích umístěné ve prospěch **oprávněného: ČEZ Distribuce a.s.**, Teplická 874/8, Děčín 4, PSČ 405 02, IČ: 24729035. Obsahem věcného břemene je povinnost vlastníka strpět na dotčených nemovitostech zřízení a provozování vedení pro akci „**LT, Těchobuzice-kNN kabelizace sítě (IE-12-4002521), LT, Těchobuzice-kNN posílení pro čp. 8 (IV-12-4006934)**“, jakož i vstup (vjezd) oprávněného na předmětné nemovitosti za účelem oprav a údržby tohoto vedení, to vše v rozsahu dle geometrického plánu č. **100-35/2012 ze dne 19.3.2012**, který je nedílnou součástí této smlouvy. Věcné břemeno dle této smlouvy bylo zřízeno včetně DPH za jednorázovou úhradu v částce **51.720,- Kč**. Výše jednorázové úhrady byla stanovena výpočtem v protokolu ze dne 26.11.2010.

B) zmocňuje

ředitele Správy a údržby silnic Ústeckého kraje, příspěvkové organizace, který je statutárním orgánem této příspěvkové organizace, k podepsání smlouvy o zřízení věcného břemene, jejímž předmětem je zřízení věcného břemene dle bodu A) tohoto usnesení.

108.

Usnesení č. 181/108R/2012

Nakládání s majetkem

Rada Ústeckého kraje po projednání

A) souhlasí

se zřízením věcného břemene na základě smlouvy č. IX/6023/2012/UL k pozemku p.č. **3551/2, 3551/6, 3551/8** druh pozemků: ostatní plocha, způsob využití: silnice, způsob ochrany: 0, obec Krupka v **k.ú. Krupka** zapsané na LV č. 3680 u Katastrálního úřadu pro Ústecký kraj, Katastrální pracoviště Teplice a komunikaci č. II/253 na těchto pozemcích umístěné ve prospěch **oprávněného: ČEZ Distribuce a.s.**, Teplická 874/8, Děčín 4, PSČ 405 02, IČ: 24729035. Obsahem věcného břemene je povinnost vlastníka strpět na dotčených nemovitostech zřízení a provozování vedení pro akci „**Krupka-Bohosudovská, p.p.č. 2714/4, kNN, RD**“, jakož i vstup (vjezd) oprávněného na předmětné nemovitosti za účelem

oprav a údržby tohoto vedení, to vše v rozsahu dle geometrického plánu č. **1197-45/2012 ze dne 5.4.2012**, který je nedílnou součástí této smlouvy. Věcné břemeno dle této smlouvy bylo zřízeno včetně DPH za jednorázovou úhradu v částce **8.700,- Kč**. Výše jednorázové úhrady byla stanovena výpočtem v protokolu ze dne 25.5.2012.

B) zmocňuje

ředitele Správy a údržby silnic Ústeckého kraje, příspěvkové organizace, který je statutárním orgánem této příspěvkové organizace, k podepsání smlouvy o zřízení věcného břemene, jejímž předmětem je zřízení věcného břemene dle bodu A) tohoto usnesení.

109.

Usnesení č. 182/108R/2012

Nakládání s majetkem

Rada Ústeckého kraje po projednání

A) souhlasí

se zřízením věcného břemene na základě smlouvy č. IX/6022/2012/UL k pozemku p.č. **124, 144** druh pozemků: ostatní plocha, způsob využití: silnice, způsob ochrany: rozsáhlé chráněné území, obec Povrly v **k.ú. Mírkov** zapsané na LV č. 507 u Katastrálního úřadu pro Ústecký kraj, Katastrální pracoviště Ústí nad Labem a komunikaci č. III/26029 a III/26032 na těchto pozemcích umístěné ve prospěch **oprávněného: ČEZ Distribuce a.s.**, Teplická 874/8, Děčín 4, PSČ 405 02, IČ: 24729035. Obsahem věcného břemene je povinnost vlastníka strpět na dotčených nemovitostech zřízení a provozování vedení pro akci „**UL, Mírkov, připojení p.p.č. 157/1 (IV-12-4002378)**“, jakož i vstup (vjezd) oprávněného na předmětné nemovitosti za účelem oprav a údržby tohoto vedení, to vše v rozsahu dle geometrického plánu č. **188-22/2011 ze dne 20.10.2011**, který je nedílnou součástí této smlouvy. Věcné břemeno dle této smlouvy bylo zřízeno včetně DPH za jednorázovou úhradu v částce **9.720,- Kč**. Výše jednorázové úhrady byla stanovena výpočtem v protokolu ze dne 16.8.2011.

B) zmocňuje

ředitele Správy a údržby silnic Ústeckého kraje, příspěvkové organizace, který je statutárním orgánem této příspěvkové organizace, k podepsání smlouvy o zřízení věcného břemene, jejímž předmětem je zřízení věcného břemene dle bodu A) tohoto usnesení.

110.

Usnesení č. 183/108R/2012

Nakládání s majetkem

Rada Ústeckého kraje po projednání

A) souhlasí

se zřízením věcného břemene na základě smlouvy č. IX/6020/2012/UL k pozemku p.č. **374** druh pozemku: ostatní plocha, způsob využití: silnice, způsob ochrany: rozsáhlé chráněné území, obec Velké Chvojno v **k.ú. Velké Chvojno** zapsanému na LV č. 96 u Katastrálního úřadu pro Ústecký kraj, Katastrální pracoviště Ústí nad Labem a komunikaci č. III/26041 na tomto pozemku umístěnému ve prospěch **oprávněného: Severočeská vodárenská společnost a.s.**, Přítkovská 1689, Teplice, PSČ 415 50, IČ: 49099469. Obsahem věcného břemene je povinnost vlastníka strpět na dotčených nemovitostech zřízení a provozování vedení pro akci „**Velké Chvojno-inženýrské sítě pro 11 RD-vodovod**“, jakož i vstup (vjezd) oprávněného na předmětné nemovitosti za účelem oprav a údržby tohoto vedení, to vše v rozsahu dle geometrického plánu č. **218-22/2012 ze dne 16.4.2012**, který je nedílnou součástí této smlouvy. Věcné břemeno dle této smlouvy bylo zřízeno včetně DPH za

jednorázovou úhradu v částce **1.080,- Kč**. Výše jednorázové úhrady byla stanovena výpočtem v protokolu ze dne 27.6.2010.

B) zmocňuje

ředitele Správy a údržby silnic Ústeckého kraje, příspěvkové organizace, který je statutárním orgánem této příspěvkové organizace, k podepsání smlouvy o zřízení věcného břemene, jejímž předmětem je zřízení věcného břemene dle bodu A) tohoto usnesení.

111.

Usnesení č. 184/108R/2012

Nakládání s majetkem

Rada Ústeckého kraje po projednání

A) souhlasí

se zřízením věcného břemene na základě smlouvy č. IX/6021/2012/UL k pozemku p.č. **1078/1, 1078/2, 1061/2, 1043/8** druh pozemků: ostatní plocha, způsob využití: silnice, způsob ochrany: chráněná krajinná oblast II-IV. oblast, obec Bořislav v **k.ú. Bořislav** zapsané na LV č. 849 u Katastrálního úřadu pro Ústecký kraj, Katastrální pracoviště Teplice a komunikaci č. III/25825 a III/25829 na těchto pozemcích umístěné ve prospěch **oprávněného: Severočeská vodárenská společnost a.s.**, Přítkovská 1689, Teplice, PSČ 415 50, IČ: 49099469. Obsahem věcného břemene je povinnost vlastníka strpět na dotčených nemovitostech zřízení a provozování vedení pro akci „**Bořislav-odstranění kanalizačních výústí**“, jakož i vstup (vjezd) oprávněného na předmětné nemovitosti za účelem oprav a údržby tohoto vedení, to vše v rozsahu dle geometrického plánu č. **432-121/2011 ze dne 12.1.2012**, který je nedílnou součástí této smlouvy. Věcné břemeno dle této smlouvy bylo zřízeno včetně DPH za jednorázovou úhradu v částce **115.200,- Kč**. Výše jednorázové úhrady byla stanovena výpočtem v protokolu ze dne 3.11.2011.

B) zmocňuje

ředitele Správy a údržby silnic Ústeckého kraje, příspěvkové organizace, který je statutárním orgánem této příspěvkové organizace, k podepsání smlouvy o zřízení věcného břemene, jejímž předmětem je zřízení věcného břemene dle bodu A) tohoto usnesení.

112.

Usnesení č. 185/108R/2012

Nakládání s majetkem

Rada Ústeckého kraje po projednání

A) souhlasí

se zřízením věcného břemene na základě smlouvy č. IX/3039/2012/LT k pozemku p.č. **1370** druh pozemku: ostatní plocha, způsob využití: silnice, způsob ochrany: 0, obec Litoměřice v **k.ú. Pokratice** zapsanému na LV č. 3832 u Katastrálního úřadu pro Ústecký kraj, Katastrální pracoviště Litoměřice a komunikaci č. III/24719 na tomto pozemku umístěnému ve prospěch **oprávněného: RWE GasNet, s.r.o.**, Klíšská 940, Ústí nad Labem, PSČ 401 17, IČ: 27295567. Obsahem věcného břemene je povinnost vlastníka strpět na dotčených nemovitostech zřízení a provozování vedení pro akci „**STL plynovod a přípojky pro 13 RD v k.ú. Pokratice**“, jakož i vstup (vjezd) oprávněného na předmětné nemovitosti za účelem oprav a údržby tohoto vedení, to vše v rozsahu dle geometrického plánu č. **1245-9/2012 ze dne 7.2.2012**, který je nedílnou součástí této smlouvy. Věcné břemeno dle této smlouvy bylo zřízeno včetně DPH za jednorázovou úhradu v částce **912,- Kč**. Výše jednorázové úhrady byla stanovena výpočtem v protokolu ze dne 11.5.2012.

B) zmocňuje

ředitele Správy a údržby silnic Ústeckého kraje, příspěvkové organizace, který je statutárním orgánem této příspěvkové organizace, k podepsání smlouvy o zřízení věcného břemene, jejímž předmětem je zřízení věcného břemene dle bodu A) tohoto usnesení.

113.

Usnesení č. 186/108R/2012

Nakládání s majetkem

Rada Ústeckého kraje po projednání

A) souhlasí

se zřízením věcného břemene na základě smlouvy č. IX/3038/2012/LT k pozemku p.č. **375/1** druh pozemku: ostatní plocha, způsob využití: silnice, způsob ochrany: 0, obec Michalovice v k.ú. **Michalovice u Velkých Žernosek** zapsanému na LV č. 500 u Katastrálního úřadu pro Ústecký kraj, Katastrální pracoviště Litoměřice a komunikaci č. III/24716 na tomto pozemku umístěnému ve prospěch **oprávněného: RWE GasNet, s.r.o.**, Klíšská 940, Ústí nad Labem, PSČ 401 17, IČ: 27295567. Obsahem věcného břemene je povinnost vlastníka strpět na dotčených nemovitostech zřízení a provozování vedení pro akci „**Stavební úpravy VTL plynovodu DN 200 Hlinná-Lukavec, oprava části stávajícího plynovodu a přeložka části plynovodu v k.ú. Michalovice**“, jakož i vstup (vjezd) oprávněného na předmětné nemovitosti za účelem oprav a údržby tohoto vedení, to vše v rozsahu dle geometrického plánu č. **140-134/2010 ze dne 7.5.2010**, který je nedílnou součástí této smlouvy. Věcné břemeno dle této smlouvy bylo zřízeno včetně DPH za jednorázovou úhradu v částce **5.400,- Kč**. Výše jednorázové úhrady byla stanovena výpočtem v protokolu ze dne 27.4.2012.

B) zmocňuje

ředitele Správy a údržby silnic Ústeckého kraje, příspěvkové organizace, který je statutárním orgánem této příspěvkové organizace, k podepsání smlouvy o zřízení věcného břemene, jejímž předmětem je zřízení věcného břemene dle bodu A) tohoto usnesení.

114.

Usnesení č. 187/108R/2012

Nakládání s majetkem

Rada Ústeckého kraje po projednání

A) souhlasí

se zřízením věcného břemene na základě smlouvy č. IX/3033/2012/LT k pozemku p.č. **481/1** druh pozemku: ostatní plocha, způsob využití: silnice, způsob ochrany: 0, obec Nové Dvory v k.ú. **Chvalín** zapsanému na LV č. 59 u Katastrálního úřadu pro Ústecký kraj, Katastrální pracoviště Litoměřice a komunikaci č. III/24616 na tomto pozemku umístěnému ve prospěch **oprávněného: Česká republika-Ředitelství silnic a dálnic ČR**, Na Pankráci 546/56, Praha 4, PSČ 145 05, IČ: 65993390. Obsahem věcného břemene je povinnost vlastníka strpět na dotčených nemovitostech zřízení a provozování vedení pro akci „**Elektronické mýto-I.etapa, NN přípojka k portálu D8-34,000-R-O, k.ú. Chvalín**“, jakož i vstup (vjezd) oprávněného na předmětné nemovitosti za účelem oprav a údržby tohoto vedení, to vše v rozsahu dle geometrického plánu č. **143-364/2006 ze dne 10.4.2007**, který je nedílnou součástí této smlouvy. Věcné břemeno dle této smlouvy bylo zřízeno včetně DPH za jednorázovou úhradu v částce **110,- Kč**. Výše jednorázové úhrady byla stanovena znaleckým posudkem.

B) zmocňuje

ředitele Správy a údržby silnic Ústeckého kraje, příspěvkové organizace, který je statutárním orgánem této příspěvkové organizace, k podepsání smlouvy o zřízení věcného břemene, jejímž předmětem je zřízení věcného břemene dle bodu A) tohoto usnesení.

115.

Usnesení č. 188/108R/2012

Nakládání s majetkem

Rada Ústeckého kraje po projednání

A) *souhlasí*

se zřízením věcného břemene na základě smlouvy č. IX/6005/2012/UL k pozemku p.č. **922/9** druh pozemku: ostatní plocha, způsob využití: silnice, způsob ochrany: 0, obec Proboštov v **k.ú. Přítkov** zapsanému na LV č. 881 u Katastrálního úřadu pro Ústecký kraj, Katastrální pracoviště Teplice a komunikaci č. II/253 na tomto pozemku umístěnému ve prospěch **oprávněného: ČEZ Distribuce a.s.**, Teplická 874/1, Děčín IV-Podmokly, PSČ 405 02, IČ: 24729035. Obsahem věcného břemene je povinnost vlastníka strpět na dotčených nemovitostech zřízení a provozování vedení pro akci „**Dubí, Přítkov, Dubská, kNN, 2 RD (IP-12-4002471)**“, jakož i vstup (vjezd) oprávněného na předmětné nemovitosti za účelem oprav a údržby tohoto vedení, to vše v rozsahu dle geometrického plánu č. **195-38/2012 ze dne 27.3.2012**, který je nedílnou součástí této smlouvy. Věcné břemeno dle této smlouvy bylo zřízeno včetně DPH za jednorázovou úhradu v částce **63.000,- Kč**. Výše jednorázové úhrady byla stanovena výpočtem v protokolu ze dne 9.1.2012.

B) *zmocňuje*

ředitele Správy a údržby silnic Ústeckého kraje, příspěvkové organizace, který je statutárním orgánem této příspěvkové organizace, k podepsání smlouvy o zřízení věcného břemene, jejímž předmětem je zřízení věcného břemene dle bodu A) tohoto usnesení.

116.

Usnesení č. 189/108R/2012

Nakládání s majetkem

Rada Ústeckého kraje po projednání

A) *souhlasí*

se zřízením věcného břemene na základě smlouvy č. IX/3037/2012/LT k pozemku p.č. **821/1, 829, 848** druh pozemků: ostatní plocha, způsob využití: silnice, způsob ochrany: 0, obec Třebušín v **k.ú. Řepčice** zapsané na LV č. 510 u Katastrálního úřadu pro Ústecký kraj, Katastrální pracoviště Litoměřice a komunikaci č. III/26018 a III/26027 na těchto pozemcích umístěné ve prospěch **oprávněného: ČEZ Distribuce a.s.**, Teplická 874/1, Děčín IV-Podmokly, PSČ 405 02, IČ: 24729035. Obsahem věcného břemene je povinnost vlastníka strpět na dotčených nemovitostech zřízení a provozování vedení pro akci „**Stížnost 540, Řepčice-NN kabel, IE-12-4002263**“, jakož i vstup (vjezd) oprávněného na předmětné nemovitosti za účelem oprav a údržby tohoto vedení, to vše v rozsahu dle geometrického plánu č. **243-333/2012 ze dne 2.2.2012**, který je nedílnou součástí této smlouvy. Věcné břemeno dle této smlouvy bylo zřízeno včetně DPH za jednorázovou úhradu v částce **13.584,- Kč**. Výše jednorázové úhrady byla stanovena výpočtem v protokolu ze dne 9.6.2011.

B) *zmocňuje*

ředitele Správy a údržby silnic Ústeckého kraje, příspěvkové organizace, který je statutárním orgánem této příspěvkové organizace, k podepsání smlouvy o zřízení věcného břemene, jejímž předmětem je zřízení věcného břemene dle bodu A) tohoto usnesení.

117.

Usnesení č. 190/108R/2012

Nakládání s majetkem

Rada Ústeckého kraje po projednání

A) *souhlasí*

se zřízením věcného břemene na základě smlouvy č. IX/3036/2012/LT k pozemku p.č. 1469/1 druh pozemku: ostatní plocha, způsob využití: silnice, způsob ochrany: 0, obec Budyně nad Ohří v k.ú. **Budyně nad Ohří** zapsanému na LV č. 723 u Katastrálního úřadu pro Ústecký kraj, Katastrální pracoviště Litoměřice a komunikaci č. II/118 na tomto pozemku umístěnému ve prospěch **oprávněného: ČEZ Distribuce a.s.**, Teplická 874/1, Děčín IV-Podmokly, PSČ 405 02, IČ: 24729035. Obsahem věcného břemene je povinnost vlastníka strpět na dotčených nemovitostech zřízení a provozování vedení pro akci „**IE-12-4001273-Budyně nad Ohří - NN rekonstrukce**“, jakož i vstup (vjezd) oprávněného na předmětné nemovitosti za účelem oprav a údržby tohoto vedení, to vše v rozsahu dle geometrického plánu č. **520-237/2011 ze dne 20.1.2012**, který je nedílnou součástí této smlouvy. Věcné břemeno dle této smlouvy bylo zřízeno včetně DPH za jednorázovou úhradu v částce **4.284,- Kč**. Výše jednorázové úhrady byla stanovena výpočtem v protokolu ze dne 4.11.2009.

B) *zmocňuje*

ředitele Správy a údržby silnic Ústeckého kraje, příspěvkové organizace, který je statutárním orgánem této příspěvkové organizace, k podepsání smlouvy o zřízení věcného břemene, jejímž předmětem je zřízení věcného břemene dle bodu A) tohoto usnesení.

118.

Usnesení č. 191/108R/2012

Nakládání s majetkem

Rada Ústeckého kraje po projednání

A) *souhlasí*

se zřízením věcného břemene na základě smlouvy č. IX/3035/2012/LT k pozemku p.č. 1485 druh pozemku: ostatní plocha, způsob využití: silnice, způsob ochrany: rozsáhlé chráněné území, obec Lovečkovice v k.ú. **Knínice u Touchořin** zapsanému na LV č. 178 u Katastrálního úřadu pro Ústecký kraj, Katastrální pracoviště Litoměřice a komunikaci č. II/260 na tomto pozemku umístěnému ve prospěch **oprávněného: ČEZ Distribuce a.s.**, Teplická 874/1, Děčín IV-Podmokly, PSČ 405 02, IČ: 24729035. Obsahem věcného břemene je povinnost vlastníka strpět na dotčených nemovitostech zřízení a provozování vedení pro akci „**IV-12-4006764-LT, Knínice-kabel NN, p.p.č. 576/2, 2x OM**“, jakož i vstup (vjezd) oprávněného na předmětné nemovitosti za účelem oprav a údržby tohoto vedení, to vše v rozsahu dle geometrického plánu č. **160-1/2011 ze dne 15.11.2011** který je nedílnou součástí této smlouvy. Věcné břemeno dle této smlouvy bylo zřízeno včetně DPH za jednorázovou úhradu v částce **4.920,- Kč**. Výše jednorázové úhrady byla stanovena výpočtem v protokolu ze dne 8.12.2010.

B) *zmocňuje*

ředitele Správy a údržby silnic Ústeckého kraje, příspěvkové organizace, který je statutárním orgánem této příspěvkové organizace, k podepsání smlouvy o zřízení věcného břemene, jejímž předmětem je zřízení věcného břemene dle bodu A) tohoto usnesení.

119.

Usnesení č. 192/108R/2012

Nakládání s majetkem

Rada Ústeckého kraje po projednání

A) *souhlasí*

se zřízením věcného břemene na základě smlouvy č. IX/3034/2012/LT k pozemku p.č. **53/14** druh pozemku: ostatní plocha, způsob využití: silnice, způsob ochrany: 0, obec Litoměřice v **k.ú. Pokratice** zapsanému na LV č. 3832 u Katastrálního úřadu pro Ústecký kraj, Katastrální pracoviště Litoměřice a komunikaci č. III/2611 na tomto pozemku umístěnému ve prospěch **oprávněného: ČEZ Distribuce a.s.**, Teplická 874/1, Děčín IV-Podmokly, PSČ 405 02, IČ: 24729035. Obsahem věcného břemene je povinnost vlastníka strpět na dotčených nemovitostech zřízení a provozování vedení pro akci „**u416 LTM, Pokratice-NN rekonstrukce části sítě NN, IE-12-4000887**“, jakož i vstup (vjezd) oprávněného na předmětné nemovitosti za účelem oprav a údržby tohoto vedení, to vše v rozsahu dle geometrického plánu č. **1030-804/2007 ze dne 19.5.2008**, který je nedílnou součástí této smlouvy. Věcné břemeno dle této smlouvy bylo zřízeno včetně DPH za jednorázovou úhradu v částce **4.512,- Kč**. Výše jednorázové úhrady byla stanovena výpočtem v protokolu ze dne 17.4.2012.

B) *zmocňuje*

ředitele Správy a údržby silnic Ústeckého kraje, příspěvkové organizace, který je statutárním orgánem této příspěvkové organizace, k podepsání smlouvy o zřízení věcného břemene, jejímž předmětem je zřízení věcného břemene dle bodu A) tohoto usnesení.

120.

Usnesení č. 193/108R/2012

Nakládání s majetkem

Rada Ústeckého kraje po projednání

A) *souhlasí*

se zřízením budoucího věcného břemene na základě smlouvy č. VI/3048/2012/LT k pozemku p.č. **750** druh pozemku: ostatní plocha, způsob využití: silnice, způsob ochrany: rozsáhlé chráněné území, obec Malíč v **k.ú. Malíč** zapsanému na LV č. 514 u Katastrálního úřadu pro Ústecký kraj, Katastrální pracoviště Litoměřice a komunikaci č. III/24717 na tomto pozemku umístěnému ve prospěch **budoucího oprávněného: ČEZ Distribuce a.s.**, Teplická 874/8, Děčín 4, PSČ 405 02, IČ 24729035. Obsahem věcného břemene je povinnost vlastníka strpět na dotčených nemovitostech zřízení a provozování vedení pro akci „**Malíč-nový odběr p.p.č. 521/3**“, jakož i vstup (vjezd) budoucího oprávněného na předmětné nemovitosti za účelem oprav a údržby tohoto vedení, to vše za jednorázovou úhradu ve výši dle ceníku schváleného Zastupitelstvem Ústeckého kraje usnesením č. 98/20Z/2010 dne 22.12.2010, k finanční úhradě bude připočteno DPH.

B) *zmocňuje*

ředitele Správy a údržby silnic Ústeckého kraje, příspěvkové organizace, který je statutárním orgánem této příspěvkové organizace, k podepsání smlouvy o smlouvě budoucí o zřízení věcného břemene, jejímž předmětem je zřízení věcného břemene dle bodu A) tohoto usnesení.

121.

Usnesení č. 194/108R/2012

Nakládání s majetkem

Rada Ústeckého kraje po projednání

A) *souhlasí*

se **zřízením budoucího věcného břemene** na základě smlouvy č. VI/6028/2012/UL k pozemku p.č. **1074/1** druh pozemku: ostatní plocha, způsob využití: silnice, způsob ochrany: 0, obec Krupka v k.ú. **Bohosudov** zapsanému na LV č. 3680 u Katastrálního úřadu pro Ústecký kraj, Katastrální pracoviště Teplice a komunikaci č. III/25353 na tomto pozemku umístěnému ve prospěch **budoucího oprávněného: Severočeská vodárenská společnost a.s.**, Přítkovská 1689, Teplice, PSČ 415 50, IČ 49099469. Obsahem věcného břemene je povinnost vlastníka strpět na dotčených nemovitostech zřízení a provozování vedení pro akci „**Krupka, Dlouhá-dešťový oddělovač (TP 017 032)**“, jakož i vstup (vjezd) budoucího oprávněného na předmětné nemovitosti za účelem oprav a údržby tohoto vedení, to vše za jednorázovou úhradu ve výši dle ceníku schváleného Zastupitelstvem Ústeckého kraje usnesením č. 98/20Z/2010 dne 22.12.2010, k finanční úhradě bude připočteno DPH.

B) zmocňuje

ředitele Správy a údržby silnic Ústeckého kraje, příspěvkové organizace, který je statutárním orgánem této příspěvkové organizace, k podepsání smlouvy o smlouvě budoucí o zřízení věcného břemene, jejímž předmětem je zřízení věcného břemene dle bodu A) tohoto usnesení.

122.

Usnesení č. 195/108R/2012

Nakládání s majetkem

Rada Ústeckého kraje po projednání

A) souhlasí

se **zřízením budoucího věcného břemene** na základě smlouvy č. VI/1021/2012/DC k pozemku p.č. **2831, 2830/1** druh pozemků: ostatní plocha, způsob využití: silnice, způsob ochrany: 0, obec Velký Šenov v k.ú. **Velký Šenov** zapsané na LV č. 702 u Katastrálního úřadu pro Ústecký kraj, Katastrální pracoviště Rumburk a komunikaci č. II/266 na těchto pozemcích umístěné ve prospěch **budoucího oprávněného: Správa železniční dopravní cesty, státní organizace**, Dlážděná 1003/7, Praha 1-Nové Město, PSČ 110 00, IČ 70994234. Obsahem věcného břemene je povinnost vlastníka strpět na dotčených nemovitostech zřízení a provozování vedení pro akci „**Výstavba PZS v km 7,020, 14,661, 14,916 a 15,051 v úseku Rumburk – Velký Šenov**“, jakož i vstup (vjezd) budoucího oprávněného na předmětné nemovitosti za účelem oprav a údržby tohoto vedení, to vše za jednorázovou úhradu ve výši dle ceníku schváleného Zastupitelstvem Ústeckého kraje usnesením č. 98/20Z/2010 dne 22.12.2010, k finanční úhradě bude připočteno DPH.

B) zmocňuje

ředitele Správy a údržby silnic Ústeckého kraje, příspěvkové organizace, který je statutárním orgánem této příspěvkové organizace, k podepsání smlouvy o smlouvě budoucí o zřízení věcného břemene, jejímž předmětem je zřízení věcného břemene dle bodu A) tohoto usnesení.

123.

Usnesení č. 196/108R/2012

Nakládání s majetkem

Rada Ústeckého kraje po projednání

A) souhlasí

se **zřízením budoucího věcného břemene** na základě smlouvy č. VI/1022/2012/DC k pozemku p.č. **833/1** druh pozemku: ostatní plocha, způsob využití: silnice, způsob ochrany: 0, obec Dolní Poustevna v k.ú. **Horní Poustevna** zapsanému na LV č. 425 u Katastrálního úřadu pro Ústecký kraj, Katastrální pracoviště Rumburk a komunikaci č. III/2673 na tomto pozemku umístěnému ve prospěch **budoucího oprávněného: Správa železniční dopravní**

cesty, státní organizace, Dlážďená 1003/7, Praha 1-Nové Město, PSČ 110 00, IČ 70994234. Obsahem věcného břemene je povinnost vlastníka strpět na dotčených nemovitostech zřízení a provozování vedení pro akci „**Výstavba PZS v km 16,680, 21,118 a 23,981 v úseku – Velký Šenov – Dolní Poustevna**“, jakož i vstup (vjezd) budoucího oprávněného na předmětné nemovitosti za účelem oprav a údržby tohoto vedení, to vše za jednorázovou úhradu ve výši dle ceníku schváleného Zastupitelstvem Ústeckého kraje usnesením č. 98/20Z/2010 dne 22.12.2010, k finanční úhradě bude připočteno DPH.

B) zmocňuje

ředitele Správy a údržby silnic Ústeckého kraje, příspěvkové organizace, který je statutárním orgánem této příspěvkové organizace, k podepsání smlouvy o smlouvě budoucí o zřízení věcného břemene, jejímž předmětem je zřízení věcného břemene dle bodu A) tohoto usnesení.

124.

Usnesení č. 197/108R/2012

Nakládání s majetkem

Rada Ústeckého kraje po projednání

A) souhlasí

se zřízením budoucího věcného břemene na základě smlouvy č. VI/3047/2012/LT k pozemku p.č. **1519/1** druh pozemku: ostatní plocha, způsob využití: silnice, způsob ochrany: rozsáhlé chráněné území, obec Žitenice v k.ú. **Žitenice** zapsanému na LV č. 941 u Katastrálního úřadu pro Ústecký kraj, Katastrální pracoviště Litoměřice a komunikaci č. III/25847 na tomto pozemku umístěnému ve prospěch **budoucího oprávněného: [REDAKCE]**. Obsahem věcného břemene je povinnost vlastníka strpět na dotčených nemovitostech zřízení a provozování vedení pro akci „**Žitenice-kanalizační přípojka pro čp. 20**“, jakož i vstup (vjezd) budoucího oprávněného na předmětné nemovitosti za účelem oprav a údržby tohoto vedení, to vše za jednorázovou úhradu ve výši dle ceníku schváleného Zastupitelstvem Ústeckého kraje usnesením č. 98/20Z/2010 dne 22.12.2010, k finanční úhradě bude připočteno DPH.

B) zmocňuje

ředitele Správy a údržby silnic Ústeckého kraje, příspěvkové organizace, který je statutárním orgánem této příspěvkové organizace, k podepsání smlouvy o smlouvě budoucí o zřízení věcného břemene, jejímž předmětem je zřízení věcného břemene dle bodu A) tohoto usnesení.

125.

Usnesení č. 198/108R/2012

Nakládání s majetkem

Rada Ústeckého kraje po projednání

A) souhlasí

se zřízením budoucího věcného břemene na základě smlouvy č. VI/3052/2012/LT k pozemku p.č. **872/1** druh pozemku: ostatní plocha, způsob využití: silnice, způsob ochrany: 0, obec Křešice v k.ú. **Záhořany u Litoměřic** zapsanému na LV č. 437 u Katastrálního úřadu pro Ústecký kraj, Katastrální pracoviště Litoměřice a komunikaci č. III/26111 na tomto pozemku umístěnému ve prospěch **budoucího oprávněného: [REDAKCE]**. Obsahem věcného břemene je povinnost vlastníka strpět na dotčených nemovitostech zřízení a provozování vedení pro akci „**Záhořany-IS pro RD na p.p.č. 64, 841/1, st.p.č. 55**“, jakož i vstup (vjezd) budoucího oprávněného na předmětné nemovitosti za účelem oprav a údržby tohoto vedení, to vše za jednorázovou úhradu ve výši dle ceníku

schváleného Zastupitelstvem Ústeckého kraje usnesením č. 98/20Z/2010 dne 22.12.2010, k finanční úhradě bude připočteno DPH.

B) zmocňuje

ředitele Správy a údržby silnic Ústeckého kraje, příspěvkové organizace, který je statutárním orgánem této příspěvkové organizace, k podepsání smlouvy o smlouvě budoucí o zřízení věcného břemene, jejímž předmětem je zřízení věcného břemene dle bodu A) tohoto usnesení.

126.

Usnesení č. 199/108R/2012

Nakládání s majetkem

Rada Ústeckého kraje po projednání

A) souhlasí

se zřízením budoucího věcného břemene na základě smlouvy č. VI/6027/2012/UL k pozemku p.č. **281/2** druh pozemku: ostatní plocha, způsob využití: silnice, způsob ochrany: 0, obec Chlumeck v k.ú. **Chlumeck u Chabařovic** zapsanému na LV č. 364 u Katastrálního úřadu pro Ústecký kraj, Katastrální pracoviště Litoměřice a komunikaci č. III/01321 na tomto pozemku umístěnému ve prospěch **budoucího oprávněného: [REDAKCE]**. Obsahem věcného břemene je povinnost vlastníka strpět na dotčených nemovitostech zřízení a provozování vedení pro akci „**Lékárna a ordinace lékaře v Chlumci-domáci elektrická přípojka**“, jakož i vstup (vjezd) budoucího oprávněného na předmětné nemovitosti za účelem oprav a údržby tohoto vedení, to vše za jednorázovou úhradu ve výši dle ceníku schváleného Zastupitelstvem Ústeckého kraje usnesením č. 98/20Z/2010 dne 22.12.2010, k finanční úhradě bude připočteno DPH.

B) zmocňuje

ředitele Správy a údržby silnic Ústeckého kraje, příspěvkové organizace, který je statutárním orgánem této příspěvkové organizace, k podepsání smlouvy o smlouvě budoucí o zřízení věcného břemene, jejímž předmětem je zřízení věcného břemene dle bodu A) tohoto usnesení.

127.

Usnesení č. 200/108R/2012

Nakládání s majetkem

Rada Ústeckého kraje po projednání

A) souhlasí

se zřízením budoucího věcného břemene na základě smlouvy č. VI/1023/2012/DC k pozemku p.č. **199/3** druh pozemku: ostatní plocha, způsob využití: silnice, způsob ochrany: 0, obec Šluknov v k.ú. **Šluknov** zapsanému na LV č. 39 u Katastrálního úřadu pro Ústecký kraj, Katastrální pracoviště Rumburk a komunikaci č. II/266 na tomto pozemku umístěnému ve prospěch **budoucího oprávněného: RIO Media a.s., Kovanecká 30/2124, Praha 9-Libeň, PSČ 190 00, IČ 28216733**. Obsahem věcného břemene je povinnost vlastníka strpět na dotčených nemovitostech zřízení a provozování vedení pro akci „**Prodejna potravin a řeznictví v k.ú. Šluknov (přeložka-RIO Media a.s.)**“, jakož i vstup (vjezd) budoucího oprávněného na předmětné nemovitosti za účelem oprav a údržby tohoto vedení, to vše za jednorázovou úhradu ve výši dle ceníku schváleného Zastupitelstvem Ústeckého kraje usnesením č. 98/20Z/2010 dne 22.12.2010, k finanční úhradě bude připočteno DPH.

B) zmocňuje

ředitele Správy a údržby silnic Ústeckého kraje, příspěvkové organizace, který je statutárním orgánem této příspěvkové organizace, k podepsání smlouvy o smlouvě budoucí o zřízení věcného břemene, jejímž předmětem je zřízení věcného břemene dle bodu A) tohoto usnesení.

128.

Usnesení č. 201/108R/2012

Nakládání s majetkem

Rada Ústeckého kraje po projednání

A) souhlasí

se zřízením budoucího věcného břemene na základě smlouvy č. VI/1019/2012/DC k pozemku p.č. 199/3 druh pozemku: ostatní plocha, způsob využití: silnice, způsob ochrany: 0, obec Šluknov v k.ú. Šluknov zapsanému na LV č. 39 u Katastrálního úřadu pro Ústecký kraj, Katastrální pracoviště Rumburk a komunikaci č. II/266 na tomto pozemku umístěnému ve prospěch budoucího oprávněného: **Telefónica Czech Republic a.s.**, Za Brumlovkou 266/2, Praha 4 - Michle, PSČ 140 22, IČ 60193336. Obsahem věcného břemene je povinnost vlastníka strpět na dotčených nemovitostech zřízení a provozování vedení pro akci „**Prodejna potravin a řeznictví v k.ú. Šluknov (přeložka Telefónica)**“, jakož i vstup (vjezd) budoucího oprávněného na předmětné nemovitosti za účelem oprav a údržby tohoto vedení, to vše za jednorázovou úhradu ve výši dle ceníku schváleného Zastupitelstvem Ústeckého kraje usnesením č. 98/20Z/2010 dne 22.12.2010, k finanční úhradě bude připočteno DPH.

B) zmocňuje

ředitele Správy a údržby silnic Ústeckého kraje, příspěvkové organizace, který je statutárním orgánem této příspěvkové organizace, k podepsání smlouvy o smlouvě budoucí o zřízení věcného břemene, jejímž předmětem je zřízení věcného břemene dle bodu A) tohoto usnesení.

129.

Usnesení č. 202/108R/2012

Nakládání s majetkem

Rada Ústeckého kraje po projednání

A) souhlasí

se zřízením budoucího věcného břemene na základě smlouvy č. VI/6029/2012/UL k pozemku p.č. 1261/2, 1261/7 druh pozemků: ostatní plocha, způsob využití: silnice, způsob ochrany: chráněná krajinná oblast II.-IV. zóna, obec Žim v k.ú. Žim zapsané na LV č. 219 u Katastrálního úřadu pro Ústecký kraj, Katastrální pracoviště Teplice a komunikaci č. III/25830 a III/25829 na těchto pozemcích umístěné ve prospěch budoucího oprávněného: **ČEZ Distribuce a.s.**, Teplická 874/8, Děčín - Podmokly, PSČ 405 02, IČ 24729035. Obsahem věcného břemene je povinnost vlastníka strpět na dotčených nemovitostech zřízení a provozování vedení pro akci „**Žim, OÚ Žim, 15 RD, VN, NN, TS, p.p.č. 105/12 (IV-12-4009860)**“, jakož i vstup (vjezd) budoucího oprávněného na předmětné nemovitosti za účelem oprav a údržby tohoto vedení, to vše za jednorázovou úhradu ve výši dle ceníku schváleného Zastupitelstvem Ústeckého kraje usnesením č. 98/20Z/2010 dne 22.12.2010, k finanční úhradě bude připočteno DPH.

B) zmocňuje

ředitele Správy a údržby silnic Ústeckého kraje, příspěvkové organizace, který je statutárním orgánem této příspěvkové organizace, k podepsání smlouvy o smlouvě budoucí o zřízení věcného břemene, jejímž předmětem je zřízení věcného břemene dle bodu A) tohoto usnesení.

130.

Usnesení č. 203/108R/2012

Nakládání s majetkem

Rada Ústeckého kraje po projednání

A) *souhlasí*

se zřízením věcného břemene na základě smlouvy č. IX/1022/2012/DC k pozemku p.č. **2616** druh pozemku: ostatní plocha, způsob využití: silnice, způsob ochrany: rozsáhlé chráněné území, obec Česká Kamenice v k.ú. **Česká Kamenice** zapsanému na LV č. 34 u Katastrálního úřadu pro Ústecký kraj, Katastrální pracoviště Děčín a komunikaci č. III/26322 na tomto pozemku umístěnému ve prospěch **oprávněného: ČEZ Distribuce a.s.**, Teplická 874/8, Děčín 4, PSČ 405 02, IČ: 24729035. Obsahem věcného břemene je povinnost vlastníka strpět na dotčených nemovitostech zřízení a provozování vedení pro akci „**Česká Kamenice p.p.č. 355/13, příp. nad 50m (IP-12-4002330)**“, jakož i vstup (vjezd) oprávněného na předmětné nemovitosti za účelem oprav a údržby tohoto vedení, to vše v rozsahu dle geometrického plánu č. **979-370/2011 ze dne 20.3.2012**, který je nedílnou součástí této smlouvy. Věcné břemeno dle této smlouvy bylo zřízeno včetně DPH za jednorázovou úhradu v částce **2.460,- Kč**. Výše jednorázové úhrady byla stanovena výpočtem v protokolu ze dne 26.8.2011.

B) *zmocňuje*

ředitele Správy a údržby silnic Ústeckého kraje, příspěvkové organizace, který je statutárním orgánem této příspěvkové organizace, k podepsání smlouvy o zřízení věcného břemene, jejímž předmětem je zřízení věcného břemene dle bodu A) tohoto usnesení.

131.

Usnesení č. 204/108R/2012

Nakládání s majetkem

Rada Ústeckého kraje po projednání

A) *souhlasí*

se zřízením věcného břemene na základě smlouvy č. IX/1021/2012/DC k pozemku p.č. **2793/1** druh pozemku: ostatní plocha, způsob využití: silnice, způsob ochrany: 0, obec Velký Šenov v k.ú. **Velký Šenov** zapsanému na LV č. 702 u Katastrálního úřadu pro Ústecký kraj, Katastrální pracoviště Rumburk a komunikaci č. III/26518 na tomto pozemku umístěnému ve prospěch **oprávněného: ČEZ Distribuce a.s.**, Teplická 874/8, Děčín 4, PSČ 405 02, IČ: 24729035. Obsahem věcného břemene je povinnost vlastníka strpět na dotčených nemovitostech zřízení a provozování vedení pro akci „**u543-06 Velký Šenov, přeložka VN, NN pro výstavbu haly u p.č. 128/06 (EP-12-4000735)**“, jakož i vstup (vjezd) oprávněného na předmětné nemovitosti za účelem oprav a údržby tohoto vedení, to vše v rozsahu dle geometrického plánu č. **525-251/2008 ze dne 8.1.2009**, který je nedílnou součástí této smlouvy. Věcné břemeno dle této smlouvy bylo zřízeno včetně DPH za jednorázovou úhradu v částce **595,- Kč**. Výše jednorázové úhrady byla stanovena výpočtem v protokolu ze dne 9.10.2007.

B) *zmocňuje*

ředitele Správy a údržby silnic Ústeckého kraje, příspěvkové organizace, který je statutárním orgánem této příspěvkové organizace, k podepsání smlouvy o zřízení věcného břemene, jejímž předmětem je zřízení věcného břemene dle bodu A) tohoto usnesení.

132.

Usnesení č. 205/108R/2012

Nakládání s majetkem

Rada Ústeckého kraje po projednání

A) *souhlasí*

se zřízením věcného břemene na základě smlouvy č. IX/4018/2012/LN k pozemku p.č. **628/1, 628/12, 628/46** druh pozemků: ostatní plocha, způsob využití: silnice, způsob ochrany: 0, obec Slavětín v **k.ú. Slavětín nad Ohří** zapsané na LV č. 318 u Katastrálního úřadu pro Ústecký kraj, Katastrální pracoviště Louny a komunikaci č. II/239 na těchto pozemcích umístěné ve prospěch **oprávněného: ČEZ Distribuce a.s.**, Teplická 874/8, Děčín 4, PSČ 405 02, IČ: 24729035. Obsahem věcného břemene je povinnost vlastníka strpět na dotčených nemovitostech zřízení a provozování vedení pro akci „**Slavětín-DTS, kVN, kNN pro 24 RD na p.p.č. 410/7, 9, 10, (IV-12-4008713)**“, jakož i vstup (vjezd) oprávněného na předmětné nemovitosti za účelem oprav a údržby tohoto vedení, to vše v rozsahu dle geometrického plánu č. **372-5/2012 ze dne 24.2.2012**, který je nedílnou součástí této smlouvy. Věcné břemeno dle této smlouvy bylo zřízeno včetně DPH za jednorázovou úhradu v částce **7.680,- Kč**. Výše jednorázové úhrady byla stanovena výpočtem v protokolu ze dne 22.11.2011.

B) *zmocňuje*

ředitele Správy a údržby silnic Ústeckého kraje, příspěvkové organizace, který je statutárním orgánem této příspěvkové organizace, k podepsání smlouvy o zřízení věcného břemene, jejímž předmětem je zřízení věcného břemene dle bodu A) tohoto usnesení.

133.

Usnesení č. 206/108R/2012

Nakládání s majetkem

Rada Ústeckého kraje po projednání

A) *souhlasí*

se zřízením věcného břemene na základě smlouvy č. IX/4019/2012/LN k pozemku p.č. **294/4, 313/5, 342/1, 313/1** druh pozemků: ostatní plocha, způsob využití: silnice, způsob ochrany: 0, obec Hřivice v **k.ú. Markvarec u Hřivic** zapsané na LV č. 369 u Katastrálního úřadu pro Ústecký kraj, Katastrální pracoviště Louny a komunikaci č. III/22542 a III/22927 na těchto pozemcích umístěné ve prospěch **oprávněného: ČEZ Distribuce a.s.**, Teplická 874/8, Děčín 4, PSČ 405 02, IČ: 24729035. Obsahem věcného břemene je povinnost vlastníka strpět na dotčených nemovitostech zřízení a provozování vedení pro akci „**Markvarec, kabelizace NN (IE-12-4001930)**“, jakož i vstup (vjezd) oprávněného na předmětné nemovitosti za účelem oprav a údržby tohoto vedení, to vše v rozsahu dle geometrického plánu č. **152-17/2010 ze dne 14.4.2010**, který je nedílnou součástí této smlouvy. Věcné břemeno dle této smlouvy bylo zřízeno včetně DPH za jednorázovou úhradu v částce **36.288,- Kč**. Výše jednorázové úhrady byla stanovena výpočtem v protokolu ze dne 28.7.2010.

B) *zmocňuje*

ředitele Správy a údržby silnic Ústeckého kraje, příspěvkové organizace, který je statutárním orgánem této příspěvkové organizace, k podepsání smlouvy o zřízení věcného břemene, jejímž předmětem je zřízení věcného břemene dle bodu A) tohoto usnesení.

134.

Usnesení č. 207/108R/2012

Nakládání s majetkem

Rada Ústeckého kraje po projednání

A) *souhlasí*

se zřízením věcného břemene na základě smlouvy č. IX/2023/2012/CV k pozemku p.č. **74/1** druh pozemku: ostatní plocha, způsob využití: silnice, způsob ochrany: 0, obec Chomutov v **k.ú. Chomutov II** zapsanému na LV č. 6355 u Katastrálního úřadu pro Ústecký kraj, Katastrální pracoviště Chomutov a komunikaci č. III/2522 na tomto pozemku umístěnému ve prospěch **oprávněného: Vodohospodářská stavební spol. s r.o.**, Černovická 4264, Chomutov, PSČ 430 01, IČ: 44567022. Obsahem věcného břemene je povinnost vlastníka strpět na dotčených nemovitostech zřízení a provozování vedení pro akci „**Chomutov-splašková kanalizace pro rekreační centrum, ul. Bezručova**“, jakož i vstup (vjezd) oprávněného na předmětné nemovitosti za účelem oprav a údržby tohoto vedení, to vše v rozsahu dle geometrického plánu č. **2495-3122/2011 ze dne 4.1.2012**, který je nedílnou součástí této smlouvy. Věcné břemeno dle této smlouvy bylo zřízeno včetně DPH za jednorázovou úhradu v částce **27.480,- Kč**. Výše jednorázové úhrady byla stanovena výpočtem v protokolu ze dne 1.2.2012.

B) zmocňuje

ředitele Správy a údržby silnic Ústeckého kraje, příspěvkové organizace, který je statutárním orgánem této příspěvkové organizace, k podepsání smlouvy o zřízení věcného břemene, jejímž předmětem je zřízení věcného břemene dle bodu A) tohoto usnesení.

135.

Usnesení č. 208/108R/2012

Nakládání s majetkem

Rada Ústeckého kraje po projednání

A) souhlasí

se zřízením věcného břemene na základě smlouvy č. IX/2022/2012/CV k pozemku p.č. **325/1** druh pozemku: ostatní plocha, způsob využití: silnice, způsob ochrany: 0, obec Kadaň v **k.ú. Úhošťany** zapsanému na LV č. 193 u Katastrálního úřadu pro Ústecký kraj, Katastrální pracoviště Chomutov a komunikaci č. III/22423 na tomto pozemku umístěnému ve prospěch **oprávněného: ČEZ Distribuce a.s.**, Teplická 874/8, Děčín 4, PSČ 405 02, IČ: 24729035. Obsahem věcného břemene je povinnost vlastníka strpět na dotčených nemovitostech zřízení a provozování vedení pro akci „**Kadaňská Jeseň-p.p.č. 490/3, 2x RD, kabel NN**“, jakož i vstup (vjezd) oprávněného na předmětné nemovitosti za účelem oprav a údržby tohoto vedení, to vše v rozsahu dle geometrického plánu č. **303-101/2010 ze dne 19.7.2011**, který je nedílnou součástí této smlouvy. Věcné břemeno dle této smlouvy bylo zřízeno včetně DPH za jednorázovou úhradu v částce **120,- Kč**. Výše jednorázové úhrady byla stanovena výpočtem v protokolu ze dne 14.5.2012.

B) zmocňuje

ředitele Správy a údržby silnic Ústeckého kraje, příspěvkové organizace, který je statutárním orgánem této příspěvkové organizace, k podepsání smlouvy o zřízení věcného břemene, jejímž předmětem je zřízení věcného břemene dle bodu A) tohoto usnesení.

136.

Usnesení č. 209/108R/2012

Nakládání s majetkem

Rada Ústeckého kraje po projednání

A) souhlasí

se zřízením věcného břemene na základě smlouvy č. IX/2025/2012/CV k pozemku p.č. **925/3** druh pozemku: ostatní plocha, způsob využití: silnice, způsob ochrany: 0, obec Okounov v **k.ú. Kotvina** zapsanému na LV č. 335 u Katastrálního úřadu pro Ústecký kraj,

Katastrální pracoviště Chomutov a komunikaci č. III/1987 na tomto pozemku umístěnému ve prospěch **oprávněného: ČEZ Distribuce a.s.**, Teplická 874/8, Děčín 4, PSČ 405 02, IČ: 24729035. Obsahem věcného břemene je povinnost vlastníka strpět na dotčených nemovitostech zřízení a provozování vedení pro akci **Kotvina-p.p.č. 860/6, vrchní vedení NN**“, jakož i vstup (vjezd) oprávněného na předmětné nemovitosti za účelem oprav a údržby tohoto vedení, to vše v rozsahu dle geometrického plánu č. **200-126/2012 ze dne 4.5.2012**, který je nedílnou součástí této smlouvy. Věcné břemeno dle této smlouvy bylo zřízeno včetně DPH za jednorázovou úhradu v částce **12.480,- Kč**. Výše jednorázové úhrady byla stanovena výpočtem v protokolu ze dne 14.5.2012.

B) zmocňuje

ředitele Správy a údržby silnic Ústeckého kraje, příspěvkové organizace, který je statutárním orgánem této příspěvkové organizace, k podepsání smlouvy o zřízení věcného břemene, jejímž předmětem je zřízení věcného břemene dle bodu A) tohoto usnesení.

137.

Usnesení č. 210/108R/2012

Nakládání s majetkem

Rada Ústeckého kraje po projednání

A) souhlasí

se zřízením věcného břemene na základě smlouvy č. IX/2024/2012/CV k pozemku p.č. **229/3** druh pozemku: ostatní plocha, způsob využití: silnice, způsob ochrany: 0, obec **Pesvice** v **k.ú. Pesvice** zapsanému na LV č. 164 u Katastrálního úřadu pro Ústecký kraj, Katastrální pracoviště Chomutov a komunikaci č. II/251 na tomto pozemku umístěnému ve prospěch **oprávněného: ČEZ Distribuce a.s.**, Teplická 874/8, Děčín 4, PSČ 405 02, IČ: 24729035. Obsahem věcného břemene je povinnost vlastníka strpět na dotčených nemovitostech zřízení a provozování vedení pro akci **„Pesvice-p.p.č. 67, uložení kabelu NN, RD**“, jakož i vstup (vjezd) oprávněného na předmětné nemovitosti za účelem oprav a údržby tohoto vedení, to vše v rozsahu dle geometrického plánu č. **210-163/2012 ze dne 4.5.2012**, který je nedílnou součástí této smlouvy. Věcné břemeno dle této smlouvy bylo zřízeno včetně DPH za jednorázovou úhradu v částce **1.680,- Kč**. Výše jednorázové úhrady byla stanovena výpočtem v protokolu ze dne 14.5.2012.

B) zmocňuje

ředitele Správy a údržby silnic Ústeckého kraje, příspěvkové organizace, který je statutárním orgánem této příspěvkové organizace, k podepsání smlouvy o zřízení věcného břemene, jejímž předmětem je zřízení věcného břemene dle bodu A) tohoto usnesení.

138.

Usnesení č. 211/108R/2012

Nakládání s majetkem

Rada Ústeckého kraje po projednání

A) souhlasí

se zřízením budoucího věcného břemene na základě smlouvy č. VI/6033/2012/UL k pozemku p.č. **773** druh pozemku: ostatní plocha, způsob využití: silnice, způsob ochrany: 0, obec **Krupka** v **k.ú. Maršov u Krupky** zapsanému na LV č. 3377 u Katastrálního úřadu pro Ústecký kraj, Katastrální pracoviště Teplice a komunikaci č. II/253 na tomto pozemku umístěnému ve prospěch **budoucího oprávněného: Telefónica Czech Republic a.s.**, Za Brumlovkou 266/2, Praha 4 - Michle, PSČ 140 22, IČ 60193336. Obsahem věcného břemene je povinnost vlastníka strpět na dotčených nemovitostech zřízení a provozování vedení pro

akci „Krupka, Maršov, optický kabel-11010-042527 BH2C-TP-TPBOJ-OK“, jakož i vstup (vjezd) budoucího oprávněného na předmětné nemovitosti za účelem oprav a údržby tohoto vedení, to vše za jednorázovou úhradu ve výši dle ceníku schváleného Zastupitelstvem Ústeckého kraje usnesením č. 98/20Z/2010 dne 22.12.2010, k finanční úhradě bude připočteno DPH.

B) zmocňuje

ředitele Správy a údržby silnic Ústeckého kraje, příspěvkové organizace, který je statutárním orgánem této příspěvkové organizace, k podepsání smlouvy o smlouvě budoucí o zřízení věcného břemene, jejímž předmětem je zřízení věcného břemene dle bodu A) tohoto usnesení.

139.

Usnesení č. 212/108R/2012

Nakládání s majetkem

Rada Ústeckého kraje po projednání

A) souhlasí

se zřízením budoucího věcného břemene na základě smlouvy č. VI/6032/2012/UL k pozemku p.č. **176** druh pozemku: ostatní plocha, způsob využití: silnice, způsob ochrany: rozsáhlé chráněné území, obec Velké Chvojno v **k.ú. Malé Chvojno** zapsanému na LV č. 83 u Katastrálního úřadu pro Ústecký kraj, Katastrální pracoviště Ústí nad Labem a komunikaci č. III/26041 na tomto pozemku umístěnému ve prospěch **budoucího oprávněného: ČEZ Distribuce a.s.**, Teplická 874/8, Děčín IV-Podmokly, PSČ 405 02, IČ 24729035. Obsahem věcného břemene je povinnost vlastníka strpět na dotčených nemovitostech zřízení a provozování vedení pro akci „**UL, Malé Chvojno 236/6-přípojka do 50m, kNN (IP-12-4003124)**“, jakož i vstup (vjezd) budoucího oprávněného na předmětné nemovitosti za účelem oprav a údržby tohoto vedení, to vše za jednorázovou úhradu ve výši dle ceníku schváleného Zastupitelstvem Ústeckého kraje usnesením č. 98/20Z/2010 dne 22.12.2010, k finanční úhradě bude připočteno DPH.

B) zmocňuje

ředitele Správy a údržby silnic Ústeckého kraje, příspěvkové organizace, který je statutárním orgánem této příspěvkové organizace, k podepsání smlouvy o smlouvě budoucí o zřízení věcného břemene, jejímž předmětem je zřízení věcného břemene dle bodu A) tohoto usnesení.

140.

Usnesení č. 213/108R/2012

Nakládání s majetkem

Rada Ústeckého kraje po projednání

A) souhlasí

se zřízením budoucího věcného břemene na základě smlouvy č. VI/1020/2012/DC k pozemku p.č. **5992/1** druh pozemku: ostatní plocha, způsob využití: silnice, způsob ochrany: 0, obec Varnsdorf v **k.ú. Varnsdorf** zapsanému na LV č. 3278 u Katastrálního úřadu pro Ústecký kraj, Katastrální pracoviště Rumburk a komunikaci č. II/264 na tomto pozemku umístěnému ve prospěch **budoucího oprávněného: RWE GasNet s.r.o.**, Klíšská 940, Ústí nad Labem, PSČ 401 17, IČ 27295567. Obsahem věcného břemene je povinnost vlastníka strpět na dotčených nemovitostech zřízení a provozování vedení pro akci „**REKO MS Varnsdorf-ul. Žitavská+3, k.ú. Varnsdorf**“, jakož i vstup (vjezd) budoucího oprávněného na předmětné nemovitosti za účelem oprav a údržby tohoto vedení, to vše za jednorázovou úhradu ve výši dle ceníku schváleného Zastupitelstvem Ústeckého kraje usnesením č. 98/20Z/2010 dne 22.12.2010, k finanční úhradě bude připočteno DPH.

B) zmocňuje

ředitele Správy a údržby silnic Ústeckého kraje, příspěvkové organizace, který je statutárním orgánem této příspěvkové organizace, k podepsání smlouvy o smlouvě budoucí o zřízení věcného břemene, jejímž předmětem je zřízení věcného břemene dle bodu A) tohoto usnesení.

141.

Usnesení č. 214/108R/2012

Nakládání s majetkem

Rada Ústeckého kraje po projednání

A) souhlasí

se zřízením budoucího věcného břemene na základě smlouvy č. VI/3049/2012/LT k pozemku p.č. **656/37** druh pozemku: ostatní plocha, způsob využití: silnice, způsob ochrany: rozsáhlé chráněné území, obec Velemín v **k.ú. Dobkovičky** zapsanému na LV č. 245 u Katastrálního úřadu pro Ústecký kraj, Katastrální pracoviště Litoměřice a komunikaci č. III/24723 na tomto pozemku umístěnému ve prospěch **budoucího oprávněného: Obec Velemín**, Velemín 96, Velemín, PSČ 411 31, IČ 264601. Obsahem věcného břemene je povinnost vlastníka strpět na dotčených nemovitostech zřízení a provozování vedení pro akci „**Dobkovičky-rekonstrukce VO**“, jakož i vstup (vjezd) budoucího oprávněného na předmětné nemovitosti za účelem oprav a údržby tohoto vedení, to vše za jednorázovou úhradu ve výši dle ceníku schváleného Zastupitelstvem Ústeckého kraje usnesením č. 98/20Z/2010 dne 22.12.2010, k finanční úhradě bude připočteno DPH.

B) zmocňuje

ředitele Správy a údržby silnic Ústeckého kraje, příspěvkové organizace, který je statutárním orgánem této příspěvkové organizace, k podepsání smlouvy o smlouvě budoucí o zřízení věcného břemene, jejímž předmětem je zřízení věcného břemene dle bodu A) tohoto usnesení.

142.

Usnesení č. 215/108R/2012

Nakládání s majetkem

Rada Ústeckého kraje po projednání

A) souhlasí

se zřízením budoucího věcného břemene na základě smlouvy č. VI/3050/2012/LT k pozemku p.č. **1345** druh pozemku: ostatní plocha, způsob využití: silnice, způsob ochrany: rozsáhlé chráněné území, obec Mšené-lázně v **k.ú. Mšené-lázně** zapsanému na LV č. 285 u Katastrálního úřadu pro Ústecký kraj, Katastrální pracoviště Litoměřice a komunikaci č. III/23741 na tomto pozemku umístěnému ve prospěch **budoucího oprávněného: Mšenská pekárna s.r.o.**, Hlavní 129, Mšené-lázně, PSČ 411 19, IČ 28709306. Obsahem věcného břemene je povinnost vlastníka strpět na dotčených nemovitostech zřízení a provozování vedení pro akci „**Mšené-lázně, kanalizační přípojka pro čp. 129**“, jakož i vstup (vjezd) budoucího oprávněného na předmětné nemovitosti za účelem oprav a údržby tohoto vedení, to vše za jednorázovou úhradu ve výši dle ceníku schváleného Zastupitelstvem Ústeckého kraje usnesením č. 98/20Z/2010 dne 22.12.2010, k finanční úhradě bude připočteno DPH.

B) zmocňuje

ředitele Správy a údržby silnic Ústeckého kraje, příspěvkové organizace, který je statutárním orgánem této příspěvkové organizace, k podepsání smlouvy o smlouvě budoucí o zřízení věcného břemene, jejímž předmětem je zřízení věcného břemene dle bodu A) tohoto usnesení.

143.

Usnesení č. 216/108R/2012

Nakládání s majetkem

Rada Ústeckého kraje po projednání

A) souhlasí

se zřízením budoucího věcného břemene na základě smlouvy č. VI/3051/2012/LT k pozemku p.č. 2000/1, 2004/4 druh pozemků: ostatní plocha, způsob využití: silnice, způsob ochrany: 0, obec Mšené-lázně v k.ú. **Ředhošť** zapsané na LV č. 614 u Katastrálního úřadu pro Ústecký kraj, Katastrální pracoviště Litoměřice a komunikaci č. III/23913 na těchto pozemcích umístěné ve prospěch **budoucího oprávněného: Obec Mšené-lázně**, Mšené-lázně 174, Mšené-lázně, PSČ 411 19, IČ 264083. Obsahem věcného břemene je povinnost vlastníka strpět na dotčených nemovitostech zřízení a provozování vedení pro akci „**Loucká, rekonstrukce vodovodu**“, jakož i vstup (vjezd) budoucího oprávněného na předmětné nemovitosti za účelem oprav a údržby tohoto vedení, to vše za jednorázovou úhradu ve výši dle ceníku schváleného Zastupitelstvem Ústeckého kraje usnesením č. 98/20Z/2010 dne 22.12.2010, k finanční úhradě bude připočteno DPH.

B) zmocňuje

ředitele Správy a údržby silnic Ústeckého kraje, příspěvkové organizace, který je statutárním orgánem této příspěvkové organizace, k podepsání smlouvy o smlouvě budoucí o zřízení věcného břemene, jejímž předmětem je zřízení věcného břemene dle bodu A) tohoto usnesení.

144.

Usnesení č. 217/108R/2012

Nakládání s majetkem

Rada Ústeckého kraje po projednání

A) souhlasí

se zřízením budoucího věcného břemene na základě smlouvy č. VI/6030/2012/UL k pozemku p.č. 373/1 druh pozemku: ostatní plocha, způsob využití: silnice, způsob ochrany: 0, obec Chudеров v k.ú. **Chudеров** zapsanému na LV č. 397 u Katastrálního úřadu pro Ústecký kraj, Katastrální pracoviště Ústí nad Labem a komunikaci č. III/25373 na tomto pozemku umístěnému ve prospěch **budoucího oprávněného: J.P.Trade s.r.o.**, Chudеров 159, Ústí nad Labem, PSČ 400 02, IČ 64052745. Obsahem věcného břemene je povinnost vlastníka strpět na dotčených nemovitostech zřízení a provozování vedení pro akci „**Chudеров-přípojka kanalizace z ČOV**“, jakož i vstup (vjezd) budoucího oprávněného na předmětné nemovitosti za účelem oprav a údržby tohoto vedení, to vše za jednorázovou úhradu ve výši dle ceníku schváleného Zastupitelstvem Ústeckého kraje usnesením č. 98/20Z/2010 dne 22.12.2010, k finanční úhradě bude připočteno DPH.

B) zmocňuje

ředitele Správy a údržby silnic Ústeckého kraje, příspěvkové organizace, který je statutárním orgánem této příspěvkové organizace, k podepsání smlouvy o smlouvě budoucí o zřízení věcného břemene, jejímž předmětem je zřízení věcného břemene dle bodu A) tohoto usnesení.

145.

Usnesení č. 218/108R/2012

Nakládání s majetkem

Rada Ústeckého kraje po projednání

A) souhlasí

se **zřízením budoucího věcného břemene** na základě smlouvy č. VI/6031/2012/UL k pozemku p.č. **516/6** druh pozemku: ostatní plocha, způsob využití: silnice, způsob ochrany: 0, obec Jeníkov v **k.ú. Oldřichov u Duchcova** zapsanému na LV č. 474 u Katastrálního úřadu pro Ústecký kraj, Katastrální pracoviště Teplice a komunikaci č. III/25342 na tomto pozemku umístěnému ve prospěch **budoucího oprávněného: První severočeská realitní společnost s.r.o.**, Masarykova třída 430/24, Teplice 1, PSČ 415 01, IČ 25404270. Obsahem věcného břemene je povinnost vlastníka strpět na dotčených nemovitostech zřízení a provozování vedení pro akci „**Přípojka vody pro areál Snoeks Automotive s.r.o.**“, jakož i vstup (vjezd) budoucího oprávněného na předmětné nemovitosti za účelem oprav a údržby tohoto vedení, to vše za jednorázovou úhradu ve výši dle ceníku schváleného Zastupitelstvem Ústeckého kraje usnesením č. 98/20Z/2010 dne 22.12.2010, k finanční úhradě bude připočteno DPH.

B) zmocňuje

ředitele Správy a údržby silnic Ústeckého kraje, příspěvkové organizace, který je statutárním orgánem této příspěvkové organizace, k podepsání smlouvy o smlouvě budoucí o zřízení věcného břemene, jejímž předmětem je zřízení věcného břemene dle bodu A) tohoto usnesení.

146.

Usnesení č. 219/108R/2012

Nakládání s majetkem

Rada Ústeckého kraje po projednání

A) souhlasí

se **zřízením budoucího věcného břemene** na základě smlouvy č. VI/4022/2012/LN k pozemku p.č. **466** druh pozemku: ostatní plocha, způsob využití: silnice, způsob ochrany: 0, obec Brodec v **k.ú. Brodec** zapsanému na LV č. 186 u Katastrálního úřadu pro Ústecký kraj, Katastrální pracoviště Louny a komunikaci č. III/22940 a dále

k pozemku p.č. **1707/6, 1711** druh pozemků: ostatní plocha, způsob využití: silnice, způsob ochrany: 0, obec Postoloprty v **k.ú. Březno u Loun** zapsané na LV č. 46 u Katastrálního úřadu pro Ústecký kraj, Katastrální pracoviště Louny a komunikaci č. III/22539 a III/22545 a dále

k pozemku p.č. **786/3, 790** druh pozemků: ostatní plocha, způsob využití: silnice, způsob ochrany: 0, obec Břvany v **k.ú. Břvany** zapsané na LV č. 161 u Katastrálního úřadu pro Ústecký kraj, Katastrální pracoviště Louny a komunikaci č. II/250 a III/25012 a dále

k pozemku p.č. **PK 1065, PK 1085/1** druh pozemků: ostatní plocha, způsob využití: silnice, způsob ochrany: 0, obec Hříškov v **k.ú. Hříškov** zapsané na LV č. 452 u Katastrálního úřadu pro Ústecký kraj, Katastrální pracoviště Louny a komunikaci č. III/22933 a III/223739 a dále

k pozemku p.č. **1487, 1528/2, PK 737/1** druh pozemků: ostatní plocha, způsob využití: silnice, způsob ochrany: 0, obec Lipno v **k.ú. Lipenec** zapsané na LV č. 172 u Katastrálního úřadu pro Ústecký kraj, Katastrální pracoviště Louny a komunikaci č. II/225 a III/22544 a dále

k pozemku p.č. **812/1, 852/1** druh pozemků: ostatní plocha, způsob využití: silnice, způsob ochrany: 0, obec Líšřany v **k.ú. Líšřany u Cítolib** zapsané na LV č. 337 u Katastrálního úřadu pro Ústecký kraj, Katastrální pracoviště Louny a komunikaci č. III/22929 a II/229 a dále

k pozemku p.č. **992** druh pozemku: ostatní plocha, způsob využití: silnice, způsob ochrany: 0, obec Postoloprty v **k.ú. Málnice** zapsanému na LV č. 162 u Katastrálního úřadu pro Ústecký kraj, Katastrální pracoviště Louny a komunikaci č. III/22545 a dále

k pozemku p.č. **PK 1669/1** druh pozemku: ostatní plocha, způsob využití: silnice, způsob ochrany: 0, obec Smolnice v **k.ú. Smolnice u Loun** zapsanému na LV č. 204 u Katastrálního úřadu pro Ústecký kraj, Katastrální pracoviště Louny a komunikaci č. III/22932 a dále

k pozemku p.č. **545/3, 560** druh pozemků: ostatní plocha, způsob využití: silnice, způsob ochrany: 0, obec Hřivice v **k.ú. Touchovice** zapsané na LV č. 191 u Katastrálního úřadu pro Ústecký kraj, Katastrální pracoviště Louny a komunikaci č. III/22546 a III/22938 a dále
k pozemku p.č. **980** druh pozemku: ostatní plocha, způsob využití: silnice, způsob ochrany: 0, obec Výškov v **k.ú. Výškov u Počerad** zapsanému na LV č. 59 u Katastrálního úřadu pro Ústecký kraj, Katastrální pracoviště Louny a komunikaci č. II/250 a dále
k pozemku p.č. **662** druh pozemku: ostatní plocha, způsob využití: silnice, způsob ochrany: 0, obec Zbrašín v **k.ú. Zbrašín** zapsanému na LV č. 417 u Katastrálního úřadu pro Ústecký kraj, Katastrální pracoviště Louny a komunikaci č. III/22936 a dále
k pozemku p.č. **849/1** druh pozemku: ostatní plocha, způsob využití: silnice, způsob ochrany: 0, obec Žerotín v **k.ú. Žerotín u Panenského Týnce** zapsanému na LV č. 360 u Katastrálního úřadu pro Ústecký kraj, Katastrální pracoviště Louny a komunikaci č. III/23723 na těchto pozemcích umístěné ve prospěch **budoucího oprávněného: ČEPS a.s.**, Elektrárenská 774/2, Praha 10, PSČ 101 52, IČ 25702556. Obsahem věcného břemene je povinnost vlastníka strpět na dotčených nemovitostech zřízení a provozování vedení pro akci „**Vedení 400 kV V410/419-TR Výškov-TR Čech Střed**“, jakož i vstup (vjezd) budoucího oprávněného na předmětné nemovitosti za účelem oprav a údržby tohoto vedení, to vše za jednorázovou úhradu ve výši dle ceníku schváleného Zastupitelstvem Ústeckého kraje usnesením č. 98/20Z/2010 dne 22.12.2010, k finanční úhradě bude připočteno DPH.

B) zmocňuje

ředitele Správy a údržby silnic Ústeckého kraje, příspěvkové organizace, který je statutárním orgánem této příspěvkové organizace, k podepsání smlouvy o smlouvě budoucí o zřízení věcného břemene, jejímž předmětem je zřízení věcného břemene dle bodu A) tohoto usnesení.

147.

Usnesení č. 220/108R/2012

Nakládání s majetkem

Rada Ústeckého kraje po projednání

A) souhlasí

se zřízením budoucího věcného břemene na základě smlouvy č. VI/4024/2012/LN k pozemku p.č. **1740, 1727** druh pozemků: ostatní plocha, způsob využití: silnice, způsob ochrany: 2, obec Chožov v **k.ú. Mnichovský Týnec** zapsané na LV č. 262 u Katastrálního úřadu pro Ústecký kraj, Katastrální pracoviště Louny a komunikaci č. III/2492 a III/2462 a dále

k pozemku p.č. **1080/1** druh pozemku: ostatní plocha, způsob využití: silnice, způsob ochrany: 0, obec Chožov v **k.ú. Třtěno** zapsanému na LV č. 102 u Katastrálního úřadu pro Ústecký kraj, Katastrální pracoviště Louny a komunikaci č. III/2491 a dále

k pozemku p.č. **1121, 1114/6** druh pozemků: ostatní plocha, způsob využití: silnice, způsob ochrany: 2, obec Chožov v **k.ú. Chožov** zapsané na LV č. 253 u Katastrálního úřadu pro Ústecký kraj, Katastrální pracoviště Louny a komunikaci č. III/2461 a III/2462 na těchto pozemcích umístěné ve prospěch **budoucího oprávněného: Obec Chožov**, Chožov 154, Chožov, PSČ 439 22, IČ 00265004. Obsahem věcného břemene je povinnost vlastníka strpět na dotčených nemovitostech zřízení a provozování vedení pro akci „**Chožov-Mnichovský Týnec-Třtěno-ČOV a kanalizace**“, jakož i vstup (vjezd) budoucího oprávněného na předmětné nemovitosti za účelem oprav a údržby tohoto vedení, to vše za jednorázovou úhradu ve výši dle ceníku schváleného Zastupitelstvem Ústeckého kraje usnesením č. 98/20Z/2010 dne 22.12.2010, k finanční úhradě bude připočteno DPH.

B) zmocňuje

ředitele Správy a údržby silnic Ústeckého kraje, příspěvkové organizace, který je statutárním orgánem této příspěvkové organizace, k podepsání smlouvy o smlouvě budoucí o zřízení věcného břemene, jejímž předmětem je zřízení věcného břemene dle bodu A) tohoto usnesení.

148.

Usnesení č. 221/108R/2012

Nakládání s majetkem

Rada Ústeckého kraje po projednání

A) *souhlasí*

se zřízením budoucího věcného břemene na základě smlouvy č. VI/2038/2012/CV k pozemku p.č. **574** druh pozemku: ostatní plocha, způsob využití: silnice, způsob ochrany: 0, obec Vrskmaň v k.ú. **Vrskmaň** zapsanému na LV č. 196 u Katastrálního úřadu pro Ústecký kraj, Katastrální pracoviště Chomutov a komunikaci č. III/25118 na tomto pozemku umístěnému ve prospěch **budoucího oprávněného: Obec Vrskmaň**, Vrskmaň 46, Vrskmaň, PSČ 431 15, IČ 00262218. Obsahem věcného břemene je povinnost vlastníka strpět na dotčených nemovitostech zřízení a provozování vedení pro akci „**Vrskmaň-prodloužení veřejného osvětlení v obci**“, jakož i vstup (vjezd) budoucího oprávněného na předmětné nemovitosti za účelem oprav a údržby tohoto vedení, to vše za jednorázovou úhradu ve výši dle ceníku schváleného Zastupitelstvem Ústeckého kraje usnesením č. 98/20Z/2010 dne 22.12.2010, k finanční úhradě bude připočteno DPH.

B) *zmocňuje*

ředitele Správy a údržby silnic Ústeckého kraje, příspěvkové organizace, který je statutárním orgánem této příspěvkové organizace, k podepsání smlouvy o smlouvě budoucí o zřízení věcného břemene, jejímž předmětem je zřízení věcného břemene dle bodu A) tohoto usnesení.

149.

Usnesení č. 222/108R/2012

Nakládání s majetkem

Rada Ústeckého kraje po projednání

A) *souhlasí*

se zřízením budoucího věcného břemene na základě smlouvy č. VI/2027/2012/CV k pozemku p.č. **269/1** druh pozemku: ostatní plocha, způsob využití: silnice, způsob ochrany: chráněná značka geodetického bodu, obec Volevčice v k.ú. **Volevčice** zapsanému na LV č. 46 u Katastrálního úřadu pro Ústecký kraj, Katastrální pracoviště Most a komunikaci č. II/255 na tomto pozemku umístěnému ve prospěch **budoucího oprávněného: Obec Volevčice**, Volevčice 22, Volevčice, PSČ 434 01, IČ 00266175. Obsahem věcného břemene je povinnost vlastníka strpět na dotčených nemovitostech zřízení a provozování vedení pro akci „**Volevčice-kabel NN pro osvětlení přechodu pro chodce**“, jakož i vstup (vjezd) budoucího oprávněného na předmětné nemovitosti za účelem oprav a údržby tohoto vedení, to vše za jednorázovou úhradu ve výši dle ceníku schváleného Zastupitelstvem Ústeckého kraje usnesením č. 98/20Z/2010 dne 22.12.2010, k finanční úhradě bude připočteno DPH.

B) *zmocňuje*

ředitele Správy a údržby silnic Ústeckého kraje, příspěvkové organizace, který je statutárním orgánem této příspěvkové organizace, k podepsání smlouvy o smlouvě budoucí o zřízení věcného břemene, jejímž předmětem je zřízení věcného břemene dle bodu A) tohoto usnesení.

150.

Usnesení č. 223/108R/2012

Nakládání s majetkem

Rada Ústeckého kraje po projednání

A) souhlasí

se zřízením budoucího věcného břemene na základě smlouvy č. VI/2039/2012/CV k pozemku p.č. 746 druh pozemku: ostatní plocha, způsob využití: silnice, způsob ochrany: 0, obec Brandov v k.ú. Brandov zapsanému na LV č. 168 u Katastrálního úřadu pro Ústecký kraj, Katastrální pracoviště Most a komunikaci č. III/25220 na tomto pozemku umístěnému ve prospěch budoucího oprávněného: **Stadtwerke Olbernhau GmbH**, Am Alten Gaswerk 1, Olbernhau, PSČ 09526, IČ HRB 6197, Deutschland. Obsahem věcného břemene je povinnost vlastníka strpět na dotčených nemovitostech zřízení a provozování vedení pro akci „**Brandov-nové kabelové vedení VN (22 kV) v zemi**“, jakož i vstup (vjezd) budoucího oprávněného na předmětné nemovitosti za účelem oprav a údržby tohoto vedení, to vše za jednorázovou úhradu ve výši dle ceníku schváleného Zastupitelstvem Ústeckého kraje usnesením č. 98/20Z/2010 dne 22.12.2010, k finanční úhradě bude připočteno DPH.

B) zmocňuje

ředitele Správy a údržby silnic Ústeckého kraje, příspěvkové organizace, který je statutárním orgánem této příspěvkové organizace, k podepsání smlouvy o smlouvě budoucí o zřízení věcného břemene, jejímž předmětem je zřízení věcného břemene dle bodu A) tohoto usnesení.

151.

Usnesení č. 224/108R/2012

Nakládání s majetkem

Rada Ústeckého kraje po projednání

A) souhlasí

se zřízením budoucího věcného břemene na základě smlouvy č. VI/4023/2012/LN k pozemku p.č. 2406 druh pozemku: ostatní plocha, způsob využití: silnice, způsob ochrany: 0, obec Žatec v k.ú. Lubenec zapsanému na LV č. 267 u Katastrálního úřadu pro Ústecký kraj, Katastrální pracoviště Žatec a komunikaci č. II/226 na tomto pozemku umístěnému ve prospěch budoucího oprávněného: [REDAKCE]. Obsahem věcného břemene je povinnost vlastníka strpět na dotčených nemovitostech zřízení a provozování vedení pro akci „**Kanalizační přípojka k B.J. čp. 128 Lubenec**“, jakož i vstup (vjezd) budoucího oprávněného na předmětné nemovitosti za účelem oprav a údržby tohoto vedení, to vše za jednorázovou úhradu ve výši dle ceníku schváleného Zastupitelstvem Ústeckého kraje usnesením č. 98/20Z/2010 dne 22.12.2010, k finanční úhradě bude připočteno DPH.

B) zmocňuje

ředitele Správy a údržby silnic Ústeckého kraje, příspěvkové organizace, který je statutárním orgánem této příspěvkové organizace, k podepsání smlouvy o smlouvě budoucí o zřízení věcného břemene, jejímž předmětem je zřízení věcného břemene dle bodu A) tohoto usnesení.

152.

Usnesení č. 225/108R/2012

Nakládání s majetkem

Rada Ústeckého kraje po projednání

A) souhlasí

se zřízením budoucího věcného břemene na základě smlouvy č. VI/2037/2012/CV k pozemku p.č. 3204/1 druh pozemku: ostatní plocha, způsob využití: silnice, způsob ochrany:

značka geodetického bodu, obec Horní Jiřetín v **k.ú. Horní Jiřetín** zapsanému na LV č. 379 u Katastrálního úřadu pro Ústecký kraj, Katastrální pracoviště Most a komunikaci č. III/2534 na tomto pozemku umístěnému ve prospěch **budoucího oprávněného:** [REDAKCE]

[REDAKCE]. Obsahem věcného břemene je povinnost vlastníka strpět na dotčených nemovitostech zřízení a provozování vedení pro akci „**Vodovodní přípojka pro p.p.č. 444/9, k.ú. Horní Jiřetín**“, jakož i vstup (vjezd) budoucího oprávněného na předmětné nemovitosti za účelem oprav a údržby tohoto vedení, to vše za jednorázovou úhradu ve výši dle ceníku schváleného Zastupitelstvem Ústeckého kraje usnesením č. 98/20Z/2010 dne 22.12.2010, k finanční úhradě bude připočteno DPH.

B) zmocňuje

ředitele Správy a údržby silnic Ústeckého kraje, příspěvkové organizace, který je statutárním orgánem této příspěvkové organizace, k podepsání smlouvy o smlouvě budoucí o zřízení věcného břemene, jejímž předmětem je zřízení věcného břemene dle bodu A) tohoto usnesení.

153.

Usnesení č. 226/108R/2012

Nakládání s majetkem

Rada Ústeckého kraje po projednání

A) souhlasí

se zřízením budoucího věcného břemene na základě smlouvy č. VI/2040/2012/CV k pozemku p.č. **1550/1** druh pozemku: ostatní plocha, způsob využití: silnice, způsob ochrany: 0, obec Údlice v **k.ú. Údlice** zapsanému na LV č. 473 u Katastrálního úřadu pro Ústecký kraj, Katastrální pracoviště Chomutov a komunikaci č. III/25124 na tomto pozemku umístěnému ve prospěch **budoucího oprávněného:** [REDAKCE]

[REDAKCE]. Obsahem věcného břemene je povinnost vlastníka strpět na dotčených nemovitostech zřízení a provozování vedení pro akci „**Údlice-kanalizační přípojka pro RD**“, jakož i vstup (vjezd) budoucího oprávněného na předmětné nemovitosti za účelem oprav a údržby tohoto vedení, to vše za jednorázovou úhradu ve výši dle ceníku schváleného Zastupitelstvem Ústeckého kraje usnesením č. 98/20Z/2010 dne 22.12.2010, k finanční úhradě bude připočteno DPH.

B) zmocňuje

ředitele Správy a údržby silnic Ústeckého kraje, příspěvkové organizace, který je statutárním orgánem této příspěvkové organizace, k podepsání smlouvy o smlouvě budoucí o zřízení věcného břemene, jejímž předmětem je zřízení věcného břemene dle bodu A) tohoto usnesení.

154.

Usnesení č. 227/108R/2012

Nakládání s majetkem

Rada Ústeckého kraje po projednání

A) souhlasí

se zřízením budoucího věcného břemene na základě smlouvy č. VI/2041/2012/CV k pozemku p.č. **74/1** druh pozemku: ostatní plocha, způsob využití: silnice, způsob ochrany: 0, obec Chomutov v **k.ú. Chomutov II** zapsanému na LV č. 6355 u Katastrálního úřadu pro Ústecký kraj, Katastrální pracoviště Chomutov a komunikaci č. III/2522 na tomto pozemku umístěnému ve prospěch **budoucího oprávněného:** [REDAKCE]

[REDAKCE]. Obsahem věcného břemene je povinnost vlastníka strpět na dotčených nemovitostech zřízení a provozování vedení pro akci „**Chomutov-kanalizační přípojka pro RD**“, jakož i vstup (vjezd) budoucího oprávněného na předmětné

nemovitosti za účelem oprav a údržby tohoto vedení, to vše za jednorázovou úhradu ve výši dle ceníku schváleného Zastupitelstvem Ústeckého kraje usnesením č. 98/20Z/2010 dne 22.12.2010, k finanční úhradě bude připočteno DPH.

B) zmocňuje

ředitele Správy a údržby silnic Ústeckého kraje, příspěvkové organizace, který je statutárním orgánem této příspěvkové organizace, k podepsání smlouvy o smlouvě budoucí o zřízení věcného břemene, jejímž předmětem je zřízení věcného břemene dle bodu A) tohoto usnesení.

155.

Usnesení č. 228/108R/2012

Nakládání s majetkem

Rada Ústeckého kraje po projednání

A) souhlasí

se zřízením věcného břemene na základě smlouvy č. IX/2026/2012/CV k pozemku p.č. **1007/1** druh pozemku: ostatní plocha, způsob využití: silnice, způsob ochrany: 0, obec Lužice v k.ú. **Lužice u Mostu** zapsanému na LV č. 128 u Katastrálního úřadu pro Ústecký kraj, Katastrální pracoviště Most a komunikaci č. III/25311 na tomto pozemku umístěnému ve prospěch **oprávněného: Severočeská vodárenská společnost a.s.**, Přítkovská 1689, Teplice, PŠČ 415 50, IČ: 49099469. Obsahem věcného břemene je povinnost vlastníka strpět na dotčených nemovitostech zřízení a provozování vedení pro akci „**Výstavba 2 RD na p.p.č. 561/46 k.ú. Lužice u Mostu-vodovod a kanalizační přípojka**“, jakož i vstup (vjezd) oprávněného na předmětné nemovitosti za účelem oprav a údržby tohoto vedení, to vše v rozsahu dle geometrického plánu č. **550-167/2012 ze dne 14.5.2012**, který je nedílnou součástí této smlouvy. Věcné břemeno dle této smlouvy bylo zřízeno včetně DPH za jednorázovou úhradu v částce **2.400,- Kč**. Výše jednorázové úhrady byla stanovena výpočtem v protokolu ze dne 23.5.2011.

B) zmocňuje

ředitele Správy a údržby silnic Ústeckého kraje, příspěvkové organizace, který je statutárním orgánem této příspěvkové organizace, k podepsání smlouvy o zřízení věcného břemene, jejímž předmětem je zřízení věcného břemene dle bodu A) tohoto usnesení.

156.

Usnesení č. 229/108R/2012

Nakládání s majetkem

Rada Ústeckého kraje po projednání

zrušuje

usnesení Rady Ústeckého kraje č. 137/101R/2012 **ze dne 4. 4. 2012**

157.

Usnesení č. 230/108R/2012

Nakládání s majetkem

Rada Ústeckého kraje po projednání

A) doporučuje

Zastupitelstvu Ústeckého kraje

souhlasit se změnou v části usnesení Zastupitelstva Ústeckého kraje č. 136/24Z/2011 ze dne 29. 6. 2011, a to takto:

- „1. souhlasit s pozemkovou úpravou v k.ú. Nové Kopisty týkající se pozemků ve vlastnictví Ústeckého kraje, a to:
- pozemek: p.č. 264 o výměře 637 m², druh pozemku: ostatní plocha, způsob využití: silnice
 - pozemek: p.č. 269/1 o výměře 10782 m², druh pozemku: ostatní plocha, způsob využití: silnice,
 - pozemek: p.č. 275/2 o výměře 1378 m², druh pozemku: ostatní plocha, způsob využití: silnice,
 - pozemek: p.č. 275/3 o výměře 6618 m², druh pozemku: ostatní plocha, způsob využití: silnice,
 - pozemek: p.č. 275/4 o výměře 4316 m², druh pozemku: ostatní plocha, způsob využití: silnice,
 - pozemek: p.č. 275/5 o výměře 881 m², druh pozemku: ostatní plocha, způsob využití: silnice,
 - pozemek: p.č. 277/1 o výměře 8575 m², druh pozemku: ostatní plocha, způsob využití: silnice,
 - pozemek: p.č. 277/3 o výměře 2642 m², druh pozemku: ostatní plocha, způsob využití: silnice,
- obec Terezín, k.ú. Nové Kopisty, zapsaných na LV č. 587 u Katastrálního úřadu pro Ústecký kraj, Katastrální pracoviště Litoměřice pro Ústecký kraj, právo hospodařit má příspěvková organizace Správa a údržba silnic Ústeckého kraje, příspěvková organizace, se sídlem Ruská 260, 417 03 Dubí 3, IČ: 00080837.
2. vzít na vědomí stav pozemků po pozemkové úpravě v k.ú. Nové Kopisty, a to:
- pozemek: pracovní číslo 587/1 o výměře 10599 m², druh pozemku: ostatní plocha, způsob využití: silnice,
 - pozemek: pracovní číslo 587/2 o výměře 6380 m², druh pozemku: ostatní plocha, způsob využití: silnice,
 - pozemek: pracovní číslo 587/3 o výměře 2491 m², druh pozemku: ostatní plocha, způsob využití: silnice,
 - pozemek: pracovní číslo 587/4 o výměře 14181 m², druh pozemku: ostatní plocha, způsob využití: silnice,
 - pozemek: pracovní číslo 587/5 o výměře 17517 m², druh pozemku: ostatní plocha, způsob využití: silnice,
- obec Terezín, k.ú. Nové Kopisty, zapsaných na LV č. 587 u Katastrálního úřadu pro Ústecký kraj, Katastrální pracoviště Litoměřice pro Ústecký kraj, právo hospodařit má příspěvková organizace Správa a údržba silnic Ústeckého kraje, příspěvková organizace, se sídlem Ruská 260, 417 03 Dubí 3, IČ: 00080837.
- s tím, že pozemkovou úpravou byla navýšena výměra z 35811 m² na 51168 m².
3. rozhodnout o finančním vypořádání za navýšenou výměru pozemků o 15357 m² ve výši 382.553,- Kč.“

se ruší

a nahrazuje se

- „1. souhlasit s pozemkovou úpravou v k.ú. Nové Kopisty týkající se pozemků ve vlastnictví Ústeckého kraje, a to:
- pozemek: p.č. 264 o výměře 637 m², druh pozemku: ostatní plocha, způsob využití: silnice
 - pozemek: p.č. 269/1 o výměře 10782 m², druh pozemku: ostatní plocha, způsob využití: silnice,
 - pozemek: p.č. 275/2 o výměře 4617 m², druh pozemku: ostatní plocha, způsob využití: silnice,

- pozemek: p.č. 275/3 o výměře 7201 m², druh pozemku: ostatní plocha, způsob využití: silnice,
- pozemek: p.č. 275/4 o výměře 6155 m², druh pozemku: ostatní plocha, způsob využití: silnice,
- pozemek: p.č. 277/1 o výměře 8575 m², druh pozemku: ostatní plocha, způsob využití: silnice,
- pozemek: p.č. 277/3 o výměře 2642 m², druh pozemku: ostatní plocha, způsob využití: silnice,
- pozemek: p.č. 299 o výměře 344 m², druh pozemku: ostatní plocha, způsob využití: silnice,
- pozemek: p.č. 300 o výměře 190 m², druh pozemku: ostatní plocha, způsob využití: silnice,

obec Terezín, k.ú. Nové Kopisty, zapsaných na LV č. 587 u Katastrálního úřadu pro Ústecký kraj, Katastrální pracoviště Litoměřice pro Ústecký kraj, právo hospodařit má příspěvková organizace Správa a údržba silnic Ústeckého kraje, příspěvková organizace, se sídlem Ruská 260, 417 03 Dubí 3, IČ: 00080837.

2. vzít na vědomí stav pozemků po pozemkové úpravě v k.ú. Nové Kopisty, a to:
 - pozemek: pracovní číslo 587/1 o výměře 10599 m², druh pozemku: ostatní plocha, způsob využití: silnice,
 - pozemek: pracovní číslo 587/2 o výměře 6380 m², druh pozemku: ostatní plocha, způsob využití: silnice,
 - pozemek: pracovní číslo 587/3 o výměře 2491 m², druh pozemku: ostatní plocha, způsob využití: silnice,
 - pozemek: pracovní číslo 587/4 o výměře 14181 m², druh pozemku: ostatní plocha, způsob využití: silnice,
 - pozemek: pracovní číslo 587/5 o výměře 17509 m², druh pozemku: ostatní plocha, způsob využití: silnice,

obec Terezín, k.ú. Nové Kopisty, zapsaných na LV č. 587 u Katastrálního úřadu pro Ústecký kraj, Katastrální pracoviště Litoměřice pro Ústecký kraj, právo hospodařit má příspěvková organizace Správa a údržba silnic Ústeckého kraje, příspěvková organizace, se sídlem Ruská 260, 417 03 Dubí 3, IČ: 00080837

s tím, že pozemkovou úpravou byla navýšena výměra z 41142 m² na 51160 m².

3. rozhodnout o finančním vypořádání za navýšenou výměru pozemků o 10017 m² ve výši 316.643,- Kč.“

B) ukládá

Ing. René Budjačovi, členu Rady Ústeckého kraje, aby doporučení dle bodu A) tohoto usnesení předložil na zasedání Zastupitelstva Ústeckého kraje k rozhodnutí.

Termín: 5. 9. 2012

158.

Usnesení č. 231/108R/2012

Nakládání s majetkem

Rada Ústeckého kraje po projednání

A) rozhoduje

o uzavření dodatku č. 3 ke smlouvě o zprostředkování ze dne 31. ledna 2005 dle přílohy č. 28 tohoto usnesení

B) ukládá

Ing. Jindřichovi Šimákovi, vedoucímu odboru majetkového, zabezpečit předložení návrhu dodatku smlouvy k podpisu.

Termín: 30. 9. 2012

Usnesení č. 232/108R/2012

Souhlas s uzavřením „Dohody o narovnání“ a zvýšení závazného ukazatele – příspěvku zřizovatele na provoz pro rok 2012 pro Krajskou majetkovou, příspěvkovou organizaci

Rada Ústeckého kraje po projednání

A) *souhlasí*

1. s uzavřením Dohody o narovnání s panem [REDAKCE], ve věci mimosoudního vypořádání náhrady škody na zdraví způsobené v Nemocnici Louny dle připomínek legislativně-právního odboru,
2. se zvýšením příspěvku zřizovatele na provoz pro rok 2012 pro Krajskou majetkovou, příspěvkovou organizaci, o 170 tis. Kč na celkový objem 13 656 tis. Kč na mimosoudní vypořádání náhrady škody na zdraví způsobené v Nemocnici Louny.
Účelový příspěvek bude vyúčtován k 31. 12. 2012,

B) *pověřuje*

Ing. Miluši Srbkovou, ředitelku, Krajské majetkové, příspěvkové organizace, podpisem příslušné Dohody o narovnání s panem [REDAKCE] dle připomínek legislativně-právního odboru.

Usnesení č. 233/108R/2012

Návrh na uzavření dodatku č. 3 k veřejné zakázce „Rozvoj a servisní podpora informačního systému MICROSOFT DYNAMICS NAV“

Rada Ústeckého kraje po projednání

A) *rozhodla*

1. ve smyslu ustanovení § 12 odst. 3 a dle § 18 odst. 3 zákona č. 137/2006 Sb. o veřejných zakázkách, ve znění pozdějších předpisů (dále jen „zákon“) o přímém zadání veřejné zakázky malého rozsahu na služby, jejímž předmětem jsou dodatečné služby spočívající v dalším poskytování servisní podpory a konzultačních hodin, které nejsou předmětem původní smlouvy o dílo č. 2101/2010, jež je přílohou č. 29 tohoto usnesení, dle specifikace dodatku č. 3, a uzavření dodatku č. 3, jež je přílohou č. 30 tohoto usnesení, ke smlouvě o dílo č. 2101/2010 na veřejnou zakázku na služby s názvem „Rozvoj a servisní podpora informačního systému MICROSOFT DYNAMICS NAV“, s uchazečem **CDL System a.s.**, Klíšská 310, PSČ 400 01 Ústí nad Labem, IČO: 631 48 439, takto:

-	původní cena dle smlouvy o dílo: 4 852 162,50 Kč bez DPH
-	původní cena dle smlouvy o dílo: 5 822 595,00 Kč včetně DPH 20 %
-	navýšení ceny dodatkem č. 3: o 969 000,00 Kč bez DPH
-	navýšení ceny dodatkem č. 3: o 1 162 800,00 Kč včetně DPH 20 %
-	nová cena po dodatku č. 3: 5 821 162,50 Kč bez DPH
-	nová cena po dodatku č. 3: 6 985 395,00 Kč včetně DPH 20 %

- o prodloužení celkové doby poskytování servisní podpory dodatkem č. 3 ke smlouvě o dílo č. 2101/2010 z původních 24 měsíců na novou délku 36 měsíců z důvodu zajištění servisní podpory pro následující rok 2013

B) ukládá

- Janě Vaňhové, hejtmance Ústeckého kraje, učinit veškeré další úkony zadavatele u této veřejné zakázky malého rozsahu, zejména uzavřít a podepsat dodatek č. 3 ke smlouvě č. 2101/2010 s vybraným uchazečem.

Termín: 18. 7. 2012

- Bc. Janu Jelínkovi, vedoucímu odboru informatiky a organizačních věcí, zabezpečit všechny potřebné úkony této veřejné zakázky, zejména připravit k uzavření dodatek č. 3 ke smlouvě č. 2101/2010 na plnění této veřejné zakázky s vybraným uchazečem zadavateli a předložit jej k podpisu hejtmance Ústeckého kraje.

Termín: 18. 7. 2012

Usnesení č. 234/108R/2012

Návrh na zahájení zjednodušeného podlimitního řízení k podání nabídky na plnění veřejné zakázky na služby s názvem "Virtualizace pracovních stanic"

Rada Ústeckého kraje po projednání

A) rozhodla

- o zahájení zadávacího řízení veřejné zakázky na služby s názvem „Virtualizace pracovních stanic“ formou zjednodušeného podlimitního řízení podle ustanovení § 21 odst. 1 písm. f), § 25 písm. a) a § 38 zákona č. 137/2006 Sb., o veřejných zakázkách, ve znění pozdějších předpisů (dále jen „zákon“).
- o způsobu hodnocení nabídek na plnění této veřejné zakázky podle základního hodnotícího kritéria ekonomické výhodnosti nabídky s těmito dílčími hodnotícími kritérii, subkritérii a jejich váhou:

ID	Dílčí hodnotící kritéria	Hodnotí se	Váha v %
1.	Nabídková cena za realizaci předmětu veřejné zakázky (bez DPH)	Nabídková cena za realizaci předmětu plnění (v souladu s detailní specifikací uvedenou v zadávací dokumentaci), nejvýše však 5 000 000 Kč bez DPH	34
2.	Rozsah a charakter záruk poskytovaných na řešení	Subkritéria: s váhou v rámci dílčího kritéria č. 2 a) Délka záruční doby – váha 40% b) Délka reakční doby (response time) – váha 25% c) Délka doby, do které musí být incident/vada odstraněny (fix time) – váha 35 %	33
3.	Délka navrhované implementace	Délka navrhované implementace v rozsahu dle ZD v celých týdnech	33

- o požadavcích na prokázání kvalifikace uchazečů:

- základní kvalifikační předpoklady
 - dle § 53 odst. 1 písm. a) až k) zákona uchazeč prokáže způsobem dle § 53 odst. 3 zákona;
- profesní kvalifikační předpoklady
 - dle § 54 písmene a) zákona s tím, že uchazeč doloží výpis z obchodního rejstříku či jiné evidence, má-li v ní být zapsán podle zvláštních předpisů,

- dle § 54 písmene b) zákona s tím, že uchazeč doloží doklad o oprávnění k podnikání podle zvláštních právních předpisů v rozsahu odpovídajícím předmětu veřejné zakázky, zejména doklad prokazující příslušné živnostenské oprávnění či licenci; oprávnění k podnikání musí být doloženo alespoň v rozsahu živnosti volné Výroba, obchod a služby neuvedené v přílohách 1 až 3 živnostenského zákona s oborem činnosti Poskytování software, poradenství v oblasti informačních technologií, zpracování dat, hostingové a související činnosti a webové portály
- ekonomické a finanční kvalifikační předpoklady
 - dle § 50 odst. 1 písm. c) zákona uchazeč prokáže čestným prohlášením o své ekonomické a finanční způsobilosti splnit tuto veřejnou zakázku;
- technické kvalifikační předpoklady
 - dle § 56 odst. 2 písm. a) zákona s tím, že uchazeč předloží seznam významných služeb realizovaných uchazečem v posledních 3 letech s uvedením jejich rozsahu a doby plnění. Přílohou tohoto seznamu musí být:
 - a) osvědčení vydané či podepsané veřejným zadavatelem, pokud byly služby poskytovány veřejnému zadavateli,
 - b) osvědčení vydané jinou osobou, pokud byly služby poskytovány jiné osobě než veřejnému zadavateli, nebo
 - c) smlouva s jinou osobou a doklad o uskutečnění plnění dodavatele, není-li současně možné osvědčení podle bodu b) od této osoby získat z důvodů spočívajících na její straně

Uchazeč splňuje tento kvalifikační předpoklad, pokud předloží seznam nejméně 3 (tří) významných služeb – referenčních zakázek – v oblasti virtualizace pracovních stanic, podpory manažerského řízení projektů či zakázek obdobného charakteru (včetně služeb v oblasti vyhledávání informací a jejich analýzy z externích a interních informačních a datových zdrojů). Ze seznamu nebo uvedených osvědčení musí prokazatelně a nade vší pochybnost vyplývat splnění požadavků zadavatele a dále seznam či osvědčení musí obsahovat minimálně:

- a) obchodní firmu nebo název objednatele, kontaktní osobu objednatele pro účely ověření poskytnutých údajů,
- b) popis (rozsah) a předmět významné služby,
- c) hodnotu významné služby,
- d) dobu realizace zakázky (zahájení a ukončení anebo průběh).
- dle § 56 odst. 2 písmeno b) a e) zákona s tím, že uchazeč doloží seznam techniků (dále také členů pracovního týmu), kteří se budou podílet na plnění veřejné zakázky a osvědčení o vzdělání a odborné kvalifikaci uchazeče nebo vedoucích zaměstnanců uchazeče nebo osob v obdobném postavení a osob odpovědných za poskytování příslušných služeb (členů pracovního týmu).

Uchazeč splňuje tento kvalifikační předpoklad, pokud má pro plnění veřejné zakázky k dispozici odborníky – specialisty (bez ohledu na to, zda jde o zaměstnance uchazeče nebo osoby v jiném vztahu k uchazeči) na pozice:

1. Vedoucí projektu (projektový manažer).
2. Konzultant (senior) pro oblast architektury řešení a implementace nástrojů pro virtualizaci rozsáhlé informační infrastruktury.
3. Specialista pro implementaci systémů virtualizace technické infrastruktury.

Uchazeč uvede ke každé požadované pozici jméno odborníka – specialisty a podepsaný profesní životopis každé osoby s tím, že profesní životopisy budou obsahovat alespoň následující údaje:

- a) jméno a příjmení odborníka – specialisty,
- b) podrobný popis funkce odborníka - specialisty při plnění veřejné zakázky,
- c) údaj o zaměstnavateli (a/nebo jeho IČO),

- d) přehled profesní praxe – její délka a referenční projekty vztahující se k předmětu plnění veřejné zakázky,
- e) čestné prohlášení odborníka – specialisty, který bude v kontaktu se zadavatelem, že ovládá český nebo slovenský jazyk slovem a písmem, a o pravdivosti údajů v životopise, a souhlas s použitím jeho osobních údajů pro potřeby tohoto zadávacího řízení.

U odborníků – specialistů, kteří se budou podílet na plnění veřejné zakázky, je dále požadováno splnění následujících předpokladů:

- u pozic Vedoucí projektu a Konzultant (senior) pro oblast architektury řešení a implementace nástrojů pro virtualizaci rozsáhlé informační infrastruktury zadavatel vyžaduje ukončené vysokoškolské vzdělání magisterského, inženýrského nebo jiného odpovídajícího stupně a nejméně 3 roky praxe.

Dosažené vzdělání uchazeč doloží ověřenými kopiemi dokladu o dokončení příslušného stupně vzdělání (kopie maturitního vysvědčení, kopie vysokoškolského diplomu – zde zadavatel připouští i latinský text), odbornou praxi doloží odborníci – specialisté ve svých životopisech.

U každého z min. požadovaných 3 kvalifikovaných odborníků musí být splněna podmínka, že se v rámci vykazované praxe podíleli alespoň na 1 (jedné) významné referenční zakázce uvedené v seznamu významných služeb – referenčních zakázek vymezených podle podmínek této zadávací dokumentace.

V případě, že jedna či více osob, které se budou podílet na plnění veřejné zakázky, splňují podmínky zároveň ve dvou a více shora uvedených oborech, zadavatel připouští, aby uchazeč v seznamu osob uvedl takto specializované osoby u všech oborů, ve kterých tyto osoby podmínky splňují. Osoba, která splňuje podmínky ve dvou a více výše uvedených oborech, bude započítána do uchazečem prokazovaného počtu osob v rámci každého oboru.

V nabídce prokáže uchazeč splnění kvalifikace dle § 62 odst. 3 zákona čestným prohlášením, z jehož obsahu bude zřejmé, že uchazeč kvalifikační předpoklady požadované zadavatelem splňuje. Vybraný uchazeč, se kterým má být uzavřena smlouva, je povinen před jejím uzavřením předložit zadavateli originály nebo úředně ověřené kopie dokladů prokazujících splnění kvalifikace. Předkládané doklady prokazující splnění základních kvalifikačních předpokladů a výpis z obchodního rejstříku nesmí být starší 90 dnů ke dni podání nabídky uchazečem. Skutečnosti rozhodné pro splnění kvalifikace musejí dle § 52 zákona nastat ve lhůtě pro podání nabídek.

4. o využití práva zadavatele vyhradit si v zadávacích podmínkách

- dle § 60 odst. 2 zákona možnost oznámit rozhodnutí o vyloučení uchazeče, který nesplnil kvalifikaci v požadovaném rozsahu, zveřejněním tohoto oznámení na profilu zadavatele;
- dle § 76 odst. 6 zákona možnost oznámit rozhodnutí o vyloučení uchazeče, jehož nabídka byla při posouzení nabídek vyřazena, protože nesplnila požadavky zadavatele uvedené v § 71 odst. 1 zákona zveřejněním tohoto oznámení na profilu zadavatele;
- dle § 81 odst. 4 zákona možnost uveřejnit do 5 pracovních dnů po rozhodnutí o výběru nejvhodnější nabídky oznámení o výběru nejvhodnější nabídky na profilu zadavatele s tím, že dnem zveřejnění se oznámení o výběru nejvhodnější nabídky považuje za doručené všem dotčeným zájemcům a všem dotčeným uchazečům.

5. o zaslání výzvy těmto zájemcům:

1.	Done, s.r.o., Na Krčské stráni 1434/30, 140 00 Praha 4, IČO: 26147254
2.	e-FRACTAL, s.r.o., Vinohradská 1597/174, 130 00 Praha 3, IČO: 26428091
3.	T-SOFT s.r.o., Novohradská 1010/140, 142 01 Praha, IČO: 40766314

4.	DIGNITA s.r.o., Týnská 1053/21, 110 01 Praha, IČO: 62581341
5.	Corpus Solutions a.s., Na Vítězné pláni 1719/4, 140 00, IČO: 25764616

6. o pověření hodnotící komise plněním funkce komise pro otevírání obálek (podle § 71 odst. 3 zákona) a posouzením kvalifikace (podle § 59 odst. 3 zákona).

B) jmenuje

1. členy hodnotící komise podle § 74 zákona ve složení:
 1. Jana Vaňhová, hejtmanka Ústeckého kraje
 2. Bc. Jan Jelínek, vedoucí odboru informatiky a organizačních věcí
 3. Tomáš Krejza, odbor informatiky a organizačních věcí
 4. Ing. František Končel, vedoucí oddělení veřejných zakázek odboru investičního
 5. Bc. Erika Matysová, odbor informatiky a organizačních věcí
- náhradníky členů hodnotící komise ve složení:
 1. Ing. Pavel Kouda, zástupce a náměstek hejtmanky Ústeckého kraje
 2. Ing. Hana Frýdová, odbor informatiky a organizačních věcí
 3. Jiří Kohout, odbor informatiky a organizačních věcí
 4. Ing. Jiří Smrčka, vedoucí investičního odboru
 5. Ing. Viktor Houska, odbor informatiky a organizačních věcí

C) ukládá

Bc. Janu Jelínkovi, vedoucímu odboru informatiky a organizačních věcí, zabezpečit nezbytné úkony této veřejné zakázky a předložit vyhodnocení zadávacího řízení s návrhem na zadání této veřejné zakázky vybranému uchazeči.

Termín: 30. 9. 2012

D) svěřuje

v souladu s ustanovením § 59 odst. 4 zákona č. 129/2000 Sb. o krajích (krajské zřízení) hejtmance Ústeckého kraje rozhodování o námitkách podaných v průběhu zadávacího řízení a o vyjádření k podnětům nebo návrhům na zahájení řízení o přezkoumání úkonů zadavatele v tomto zadávacím řízení Úřadem pro ochranu hospodářské soutěže.

E) zmocňuje

dle § 3 vyhlášky č. 9/2011 Sb., kterou se stanoví podrobnější podmínky týkající se elektronických nástrojů a úkonů učiněných elektronicky při zadávání veřejných zakázek a podrobnosti týkající se certifikátu shody, Bc. Jana Jelínka, vedoucího odboru informatiky a organizačních věcí, jako gestora a pracovníky oddělení veřejných zakázek odboru investičního jako administrátory této veřejné zakázky jako osoby, které jsou za zadavatele oprávněné činit v tomto zadávacím řízení elektronické úkony, zejména poskytovat zadávací dokumentaci, dodatečné informace k zadávacím podmínkám a zveřejňovat údaje o této veřejné zakázce na profilu zadavatele a ve Věstníku veřejných zakázek.

Usnesení č. 235/108R/2012

Různé

Rada Ústeckého kraje po projednání

A) ruší

zasedání Zastupitelstva Ústeckého kraje dne 17.10. 2012

B) stanovuje

v termínu 17.10. 2012 uskutečnit jednání Rady Ústeckého kraje.

Seznam příloh:

- Příloha č. 1 k usnesení č. 5/108R/2012** – Smlouva o vzájemné spolupráci mezi Ústeckým krajem a společností Lovochemie, a.s.
- Příloha č. 2 k usnesení č. 13/108R/2012** – Rámcová smlouva o obchodování na finančním trhu
- Příloha č. 3 k usnesení č. 16/108R/2012** – Dodatek č. 3 ke smlouvě o kontokorentnímu úvěru
- Příloha č. 4 k usnesení č. 17/108R/2012** – Dodatek č. 2 k mandátní smlouvě ze dne 24.1.2012
- Příloha č. 5 k usnesení č. 18/108R/2012** – Upravený odvod z investičních fondů příspěvkových organizací do rozpočtu zřizovatele v r. 2012 formou fyzického odvodu
- Příloha č. 6 k usnesení č. 19/108R/2012** – Dodatek č. 1 ke Smlouvě o dílo č. 12/SML 0990
- Příloha č. 7 k usnesení č. 25/108R/2012** – Nařízení Ústeckého kraje, kterým se vydává Integrovaný krajský program ke zlepšení kvality ovzduší Ústeckého kraje včetně Programového dodatku
- Příloha č. 8 k usnesení č. 28/108R/2012** – návrh dodatku č. 1 ke smlouvě o poskytnutí neinvestiční dotace
- Příloha č. 9 k usnesení č. 35/108R/2012** – Dodatek č. 20 ke zřizovací listině č.j. 226/2002
- Příloha č. 10 k usnesení č. 35/108R/2012** – Dodatek č. 27 ke zřizovací listině č.j. 231/2002
- Příloha č. 11 k usnesení č. 35/108R/2012** – Dodatek č. 23 ke zřizovací listině č.j. 237/2002
- Příloha č. 12 k usnesení č. 35/108R/2012** – Dodatek č. 25 ke zřizovací listině č.j. 239/2002
- Příloha č. 13 k usnesení č. 42/108R/2012** – Volební řád školské rady
- Příloha č. 14 k usnesení č. 43/108R/2012** – Příloha č. 1 k usnesení Rady Ústeckého kraje č. .../.. R/2012
- Příloha č. 15 k usnesení č. 53/108R/2012** – Úprava odpisových plánů a odvodu z investičních fondů (IF) příspěvkových organizací do rozpočtu zřizovatele v r. 2012
- Příloha č. 16 k usnesení č. 53/108R/2012** – Aktualizace závazného ukazatele – příspěvek na provoz pro rok 2012 příspěvkových organizací Ústeckého kraje z důvodu změny odepisování nemovitého majetku
- Příloha č. 17 k usnesení č. 58/108R/2012** – návrh dodatku č. 1 ke smlouvě č. 12/SML0558 o poskytnutí neinvestiční dotace

- Příloha č. 18 k usnesení č. 61/108R/2012** – Dodatek ke smlouvě o závazku veřejné služby s dopravcem Dopravní podnik měst Chomutova a Jirkova a.s. – oblast Chomutovsko
- Příloha č. 19 k usnesení č. 61/108R/2012** – Dodatek ke smlouvě o závazku veřejné služby s dopravcem Dopravní podnik měst Chomutova a Jirkova a.s. – oblast Kadaň - Žatec
- Příloha č. 20 k usnesení č. 61/108R/2012** – Dodatek ke smlouvě o závazku veřejné služby s dopravcem Dopravní podnik měst Chomutova a Jirkova a.s. – oblast Krušné hory - Chomutovsko
- Příloha č. 21 k usnesení č. 61/108R/2012** – Dodatek ke smlouvě o závazku veřejné služby s dopravcem Autobusová doprava s.r.o. Podbořany – oblast Podbořansko a Podbořany - Žatec
- Příloha č. 22 k usnesení č. 61/108R/2012** – Dodatek ke smlouvě o závazku veřejné služby s dopravcem Autobusy Karlovy Vary a.s. – oblast Vejprty - Kadaň
- Příloha č. 23 k usnesení č. 92/108R/2012** – Smlouva o bezúplatném převodu nemovitostí č 1723/2012 (ÚZSVM)
- Příloha č. 24 k usnesení č. 107/108R/2012** – Dodatek č. 2 k Nájemní smlouvě č. 16/08 (SŽDC)
- Příloha č. 25 k usnesení č. 112/108R/2012** – Smlouva o výpůjčce (Lesy Sever)
- Příloha č. 26 k usnesení č. 157/108R/2012** – Soupis majetku DDHM (město Meziboří)
- Příloha č. 27 k usnesení č. 157/108R/2012** – Soupis majetku – movité věci (město Meziboří)
- Příloha č. 28 k usnesení č. 231/108R/2012** – Dodatek č. 3 ke zprostředkovatelské smlouvě (Respect)
- Příloha č. 29 k usnesení č. 233/108R/2012** – Smlouva o dílo č. 2101/2010
- Příloha č. 30 k usnesení č. 233/108R/2012** – Dodatek č. 3 ke smlouvě o dílo č. 2101/2010

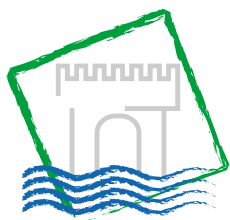

Krajský úřad

Číslo Ústeckého kraje:

SMLOUVA O VZÁJEMNÉ SPOLUPRÁCI

uzavřená dle ustanovení § 269 odst. 2
zákona č. 513/1991 Sb., obchodní zákoník, ve znění pozdějších předpisů

Smluvní strany

Ústecký kraj

Sídlo: Velká Hradební 3118/48, 400 02 Ústí nad Labem |
Zastoupený: Janou Vaňhovou, hejtmankou Ústeckého kraje |
IČ: 70892156 |
DIČ: CZ 70892156 |
Bank. spojení: Česká spořitelna, a.s., centrála Praha, č.ú. 882733379/0800 |

dále jen „Kraj“
na straně jedné

a

Lovochemie, a.s.

Sídlo: Terezínská 57, 410 17 Lovosice |
Jednatel: Ing. Petrem Čingrem, předsedou představenstva
Ing. Pavlem Černým, místopředsedou představenstva |
IČ: 49100262 |
DIČ: CZ 49100262 |
Bank. spojení: KB, a.s., Lovosice, č. účtu 708-471/0100 |

Společnost je zapsána v obchodním rejstříku u Krajského soudu v Ústí nad Labem, oddíl B, vložka 471. |

Výpis z obchodního rejstříku tvoří přílohu č. 2 k této smlouvě.

dále jen „Lovochemie“
na straně druhé

uzavírají na základě souhlasného projevu svých svobodných vůlí
níže uvedeného dne, měsíce a roku tuto

Smlouvu o vzájemné spolupráci,

jejímž předmětem je dohoda o spolupráci v dále vymezených oblastech a cílech.

Preambule

Lovochemie a Kraj konstatují, že jejich společným cílem je úzce spolupracovat v oblasti zlepšení životního prostředí, zaměstnanosti, zdravotnictví a sociální sféry, vzdělávání, sportu, kultury, společenského života i podpory podnikání.

Veškeré aktivity v těchto oblastech mohou vést ke zlepšení kvality života obyvatel na území Ústeckého kraje. Lovochemie je významným podnikatelským subjektem, jejíž činnost se výrazně dotýká života občanů kraje. Kraj proto deklaruje svůj zájem na spolupráci s Lovochemií, neboť ji považuje za významného partnera pro rozvoj regionu nejen v oblasti životního prostředí a zaměstnanosti, ale i zdravotnictví a sociální sféry, vzdělávání, sportu, kultury, společenského života i podpory podnikání a rozvojových projektů a programů.

Článek 1 – Formy spolupráce

Lovochemie se tímto zavazuje poskytnout peněžitý dar Kraji v celkové částce 1 000 000,-- Kč (slovy jednomiliónkorun českých) v roce 2012 s tím, že darovaná částka bude připsána jednorázově na účet Kraje, a to nejpozději do třiceti dnů od podpisu smlouvy.

Kraj je oprávněn tyto prostředky čerpat do 30. 4. 2013 na akce/projekty investičního či neinvestičního charakteru, na jejichž realizaci jsou poskytovány finanční prostředky z rozpočtu Kraje, nebo jejichž realizaci Kraj podporuje jiným způsobem, a to výhradně v souladu s Preambulí této smlouvy a k účelům specifikovaným v ustanovení § 20 odst. 8 zákona č. 586/1992 Sb., o daních z příjmů, v platném znění.

Po vzájemné dohodě obou smluvních stran budou finanční prostředky použity takto:

- Soukromá podřípská střední odborná škola a střední odborné učiliště o.p.s., 150.000,- Kč (soutěž: chemik Ústeckého kraje)
- Střední odborná škola technická a zahradnická Lovosice, 300.000,- Kč (vybavení učebny svařování)

- Centrum sociálních služeb Litoměřice, 120.000,- Kč, (programy pro klienty centra – Sportovní hry pro mládež, Sportovní hry pro seniory + Libochovická divadelní pouť)
- Hospic sv. Štěpána, 140.000,- Kč (podpora činnosti)
- Obec Lukavec, 100.000,- Kč (veřejná zeleň, kulturní akce)
- Obec Píšťany, 190.000,- Kč (rekonstrukce veřejného osvětlení)

Článek 2 – Podmínky spolupráce

1. Kraj se zavazuje do 31. 5. 2013 poskytnout Lovochemii souhrnnou zprávu o použití prostředků, které obdrží dle článku 1 této smlouvy.
2. Smluvní strany mohou dohodnout pokračování spolupráce písemným dodatkem k této smlouvě, popřípadě uzavřením smlouvy nové.

Článek 3 – Způsob komunikace

Smluvní strany se dohodly, že běžná vzájemná komunikace bude uskutečňována poštovním stykem. Operativní vzájemná komunikace se pak bude uskutečňovat prostřednictvím kontaktních osob, kterými určují:

Ústecký kraj:

Ing. Aleš Konopásek, vedoucí odboru kanceláře hejtmána Krajského úřadu Ústeckého kraje |

E-mail/telefon: konopasek.a@kr-ustecky.cz / 475 657 754

a

Společnost Lovochemie, a.s.:

Ing. Vladislav Smrž, personální ředitel vladislav.smrz@lovochemie.cz, 725785695

Článek 4 - Závěrečná ustanovení

1. Tuto smlouvu lze měnit či doplňovat pouze po dohodě smluvních stran formou písemných a číslovaných dodatků.
2. Tato smlouva je uzavřena dle ust. § 269 odst. 2 zákona č. 513/1991 Sb., obchodního zákoníku, ve znění pozdějších předpisů, neboť se týká zabezpečování veřejných

potřeb. Pokud v této smlouvě není stanoveno jinak, řídí se právní vztahy z ní vyplývající příslušnými ustanoveními obchodního zákoníku.

3. Ústecký kraj potvrzuje, že o uzavření této smlouvy rozhodla Rada Ústeckého kraje dne svým usnesením č.
4. Tato smlouva je vyhotovena ve čtyřech vyhotoveních s platností originálu, přičemž každá ze smluvních stran obdrží po dvou vyhotoveních.
5. Tato smlouva nabývá platnosti a účinnosti dnem jejího podepsání všemi smluvními stranami a tímto dnem jsou její účastníci svými projevy vázáni.

Článek 5 – Podpisy smluvních stran |

Smluvní strany shodně prohlašují, že si tuto smlouvu před jejím podpisem přečetly, že byla uzavřena po vzájemném projednání podle jejich pravé a svobodné vůle, určitě, vážně a srozumitelně, nikoliv v tísní za nápadně nevýhodných podmínek. Smluvní strany potvrzují autentičnost této smlouvy svým podpisem.

V |Ústí nad Labem| dne

V Lovosicích dne

.....
Ústecký kraj
Jana Vaňhová
Hejtmanka Ústeckého kraje

.....
Lovochemie, a.s.
Ing. Petr Cingr
Předseda představenstva

.....
Lovochemie, a.s.
Ing. Pavel Černý
Místopředseda představenstva

|Přílohy

1. Výpis z obchodního rejstříku společnosti Lovochemie, a.s. |

ČESKÁ BANKOVNÍ ASOCIACE

Na základě vzorové dokumentace publikované Evropskou bankovní federací

RÁMCOVÁ SMLOUVA O OBCHODOVÁNÍ NA FINANČNÍM TRHU

ze dne _____

mezi

Česká spořitelna, a.s.

Praha 4, Olbrachtova 1929/62, PSČ 140 00

IČ: 45244782

zapsaná v obchodním rejstříku vedeném

Městským soudem v Praze, oddíl B, vložka 1171

("Strana A")

a

Ústecký kraj

Ústí nad Labem, Velká hradební 3118/48

IČ: 708 92 156

("Strana B")

ZVLÁŠTNÍ USTANOVENÍ

1. Druh Smlouvy

Toto smluvní ujednání ("*Zvláštní ustanovení*") spolu s *obecnými ustanoveními* ("*Obecná ustanovení*") a jakoukoli níže uvedenou přílohou (jednotlivě jako "*Příloha*") tvoří rámcovou smlouvu ("*Rámcová smlouva*"), na základě které mohou strany uzavírat finanční transakce.

2. Začlenění dokumentů

Následující dokumenty vydané ČBA, které byly jednotně vyhotoveny v českém jazyce, se tímto začleňují do *Rámcové smlouvy* a tvoří tak její součást:

(a) *Obecná ustanovení*, vydání 2010

(b) následující *Příloha*[y]

Produktová(é) příloha(y) :

Derivátové transakce, vydání 2010

Doplňek k Úrokovým transakcím, vydání 2010

Informace o základních pravidlech poskytování investičních služeb Českou spořitelnou, a.s.

3. Adresy pro doručování oznámení (článek 8(1) *Obecných ustanovení*)

Adresy pro doručování oznámení a jiných sdělení mezi stranami jsou následující:

(1) Pro Stranu A:

Adresa:
Česká spořitelna, a.s.
Evropská 17
PSČ 160 00 Praha 6

K rukám: Vít Horník

Telefon č.: 224 995 530 Fax č.: 224 640 717

Pro všechny účely

(2) Pro Stranu B:

Adresa: Ústecký kraj
Ústí nad Labem-město, Ústí nad Labem-centrum, Velká hradební 3118/48, PSČ 400 01

K rukám:

Telefon č.: Fax č.:

Pro všechny účely

4. Rozhodné právo, řešení sporů, jurisdikce, rozhodčí řízení (článek 11(1) a (2) *Obecných ustanovení*)

Smlouva se řídí právním řádem České republiky.

Řešení sporů:

Jurisdikce: Soud specifikovaný v čl. 11 odst.2 je: Městský soud v Praze.

5. Ostatní ustanovení

I. Obecná ustanovení

(1) Článek 1(4) (Jediná Smlouva)

Ustanovení článku 1(4)(iii) ve vztahu mezi stranami bude platit.

(2) Článek 3(4) (Platební započtení)

Zásada uvedená v první větě článku 3(4) *Obecných ustanovení* se tímto rozšiřuje tak, že bude platit i pro:

- vzájemné platby ve stejné měně ve vztahu ke všem typům *Transakcí*; a
- vzájemná dodání majetku, který je navzájem zastupitelný a splatný ve vztahu ke všem typům *Transakcí*.

(3) Článek 3(5) (Pozdní platba)

(i) Výše úrokové přírážky uvedené v článku 3(5) je 1 procentní bod p.a.

(ii) V definici pojmu „*Mezibankovní úroková sazba*“ se slova „Czech Overnight Index Average („CZEONIA“) vypočtená a zveřejněná Českou národní bankou“ nahrazují slovy „Prague Interbank Offered Rate („PRIBOR“) vypočtená a zveřejněná Českou národní bankou pro splatnost 1 den“.

(4) Článek 3(8) (Tržní hodnota)

Cenovým zdrojem pro stanovení *Tržní hodnoty* finančních nástrojů jsou data poskytovaná jako uzavírací hodnoty informačními agenturami Reuters, Bloomberg a PLATTS.

Nejsou-li z těchto zdrojů k dispozici ceny, ale pouze podkladové informace nezbytné pro vypočtení *Tržní hodnoty* finančních nástrojů, bude *Tržní hodnota* finančních nástrojů vypočtena na základě těchto podkladových informací způsobem obvyklým pro daný finanční nástroj.

(5) Článek 5 (2) (Ručitel/Záruka)

Ručitel znamená

- ve vztahu ke Straně B: Neaplikuje se

Záruka znamená

- ve vztahu ke Straně B: Neaplikuje se

(6) Článek 6 (1)(a)(v) (Porušení Vybraných transakcí)

Ustanovení článku 6(1)(a)(v) bude platit pro Stranu B a "*Vybranými transakcemi*" jsou všechny derivátové transakce uzavřené mezi Stranou B a třetí osobou.

(7) Článek 6(1)(a)(vi) (Porušení jiných závazků)

Ustanovení článku 6(1)(a)(vi) bude platit pro obě strany s následujícími změnami:

V prvním a druhém řádku článku 6(1)(a)(vi) se slova „Jakýkoliv jiný závazek strany“ nahrazují slovy „Jakýkoliv jiný závazek strany nebo *Spřízněné osoby*“.

„*Spřízněná osoba*“ znamená jakoukoliv obchodní společnost, která je přímo či nepřímo ovládaná Stranou B, přímo či nepřímo ovládající Stranu B či společně se Stranou B přímo či nepřímo ovládaná stejnou osobou.

Výše *Prahové částky* je:

- ve vztahu ke Straně A: vyšší z následujících částek: 400 milionů Kč nebo částka vypočtena dle definice pojmu „*Prahová částka*“ v článku 6(1)(a)(vi)
- ve vztahu ke Straně B: 10 milionů Kč

(8) Článek 6(1)(b) (Automatické ukončení)

Ustanovení článku 6(1)(b), druhá věta nebude platit.

(9) Článek 6(2)(a) (Změna okolností)

Platnost článku 6(2)(a)(ii) se rozšiřuje i na *Případ nemožnosti plnění*.

(10) Článek 7 (Částka závěrečného vyrovnání)

Tato *Smlouva* je dohodou o závěrečném vyrovnání dle zvláštního právního předpisu upravujícího podnikání na kapitálovém trhu.

(11) Článek 7(1)(b) (Přepoččet)

"*Základní měna*" znamená korunu českou (CZK).

(12) Článek 8(1) (Způsob doručování oznámení)

Pro účely článku 8(1) bude použito následujících komunikačních prostředků: žádný.

(13) Článek 9(1) (Provozovny)

Provozovny mohou být hlavní provozovny stran.

(14) Článek 10(4) (Dokumenty)

Každá strana doručí v níže uvedených termínech následující dokumenty:

Strana B: - při uzavření *Rámcové smlouvy* nebo neprodleně po každé změně skutečností v nich uvedených:

- Seznam a identifikace osob (dle zákona č. 253/2008 Sb., tj. jméno a příjmení, rodné číslo nebo datum narození, místo narození, pohlaví, trvalý nebo jiný pobyt, státní občanství, druh a číslo průkazu totožnosti) a telefonická spojení na osoby oprávněné uzavírat jednotlivé *Transakce*
- Seznam a identifikace osob (dle zákona č. 253/2008 Sb., tj. jméno a příjmení, rodné číslo nebo datum narození, místo narození, pohlaví, trvalý nebo jiný pobyt, státní občanství, druh a číslo průkazu totožnosti), telefonická spojení a podpisové vzory osob oprávněných podepisovat *Konfirmace*

- při uzavření *Rámcové smlouvy*:

- Platný výpis z obchodního rejstříku ne starší 2 měsíců k datu uzavření *Rámcové smlouvy* (musí obsahovat údaje o statutárním orgánu)
- Platnou společenskou smlouvu, stanovy nebo obdobný dokument
- Poslední auditorem ověřenou roční účetní závěrku

(15) Článek 10(9) (Předchozí Transakce)

Výčet nevypořádaných transakcí ke dni 16.5.2012 : Žádné transakce nejsou

Tato *Rámcová smlouva* nahrazuje a ruší Smlouvu o obchodech na finančních trzích, kterou strany uzavřely dne 18.8.2003.

(16) Článek 10(10) (Transakce jménem jiné osoby)

Ustanovení článku 10(10) nebude platit.

(17) Článek 11(3) (Doručování soudních písemností)

Ustanovení článku 11(3) nebude platit.

(18) Obchodní hodiny

Transakce lze uzavírat jen v obchodních hodinách Strany A, tj. v pondělí až čtvrtek (které jsou *Obchodními dny*) od 9.00 do 17.00 hod. pražského času a v pátek (který je *Obchodním dnem*) od 9.00 do 16.00 hod. pražského času.

(19) Evropská měnová unie

Smluvní strany potvrzují, že (i) zavedení jednotné evropské měny (euro) jako zákonné měny v České republice nebo (ii) stanovení pevného směnného kurzu mezi CZK a EUR nebo (iii) zánik nebo nahrazení úrokové sazby nebo jiného zdroje stanovení ceny pro CZK nebo neuveřejňování nebo neuvádění příslušné úrokové sazby, indexu, ceny, stránky nebo obrazovky dohodnutou informační agenturou (nebo nástupcem takové agentury) nebude mít za následek změnu kteréhokoli ustanovení *Rámcové smlouvy* nebo kterékoli *Transakce*, ani zproštění závazku nebo prominutí nesplnění jakékoli povinnosti vyplývající z *Rámcové smlouvy* nebo kterékoli *Transakce*, ani nezaloží právo jednostranně změnit nebo ukončit *Smlouvu* nebo kteroukoliv *Transakci*, ani samy o sobě nezaloží *Případ porušení* nebo *Změnu okolností*.

(20) Transakce prostřednictvím Internetu

V případě, že strany uzavřely smlouvu o službě BUSINESS 24, může Strana B sjednávat níže specifikované typy *Transakcí* také prostřednictvím Internetu s využitím aplikace BUSINESS 24 za podmínek stanovených pro službu BUSINESS 24. Prostřednictvím aplikace BUSINESS 24 mohou být uzavírány následující typy *Transakcí*: Devizové spoty, Termínové devizové obchody a Devizové swapy. V případě *Transakcí* uzavřených prostřednictvím aplikace BUSINESS 24, nebude Strana A zasílat Straně B žádné *Konfirmace*. Seznam oprávněných osob Strany B neplatí pro *Transakce* uzavřené prostřednictvím aplikace BUSINESS 24.

Smluvní strany se dohodly, že níže specifikované typy *Transakcí* mohou sjednávat také prostřednictvím Internetu s využitím služby Thomson Reuters Messenger, kterou poskytuje společnost Thomson Reuters. Prostřednictvím Internetu s využitím služby Thomson Reuters Messenger mohou být uzavírány následující typy *Transakcí*: Devizové spoty, Termínové devizové obchody a Devizové swapy. O *Transakcích* uzavřených prostřednictvím služby Thomson Reuters Messenger bude Strana A zasílat Straně B *Konfirmace*. Seznam oprávněných osob Strany B platí i pro *Transakce* uzavřené prostřednictvím služby Thomson Reuters Messenger.

(21) Kalkulační agent

Nebude-li v *Konfirmaci* stanoveno jinak, *Kalkulačním agentem* bude Česká spořitelna, a.s.

(22) Souhlasy Strany B

Strana B se seznámila s pravidly Strany A pro provádění pokynů a bez výhrad s nimi souhlasí. Strana B souhlasí s prováděním svých pokynů mimo regulovaný trh nebo mnohostranný obchodní systém.

(23) Článek 6(2)(a) (Změna okolností)

Na konci článku 6(2)(a)(iii) se tečka nahrazuje středníkem a doplňuje se nový článek 6(2)(a)(iv) ve znění:

„(iv) Zásadní negativní změna. V hospodářské, finanční nebo jiné situaci Strany B dojde k takové zásadní negativní změně oproti stavu, který existoval k datu uzavření poslední *Transakce*, která je dle odůvodněného názoru Strany A schopna podstatně negativně ovlivnit schopnost Strany B dostát svým závazkům z této *Rámcové smlouvy a/nebo* z kterékoliv *Transakce*; v takovém případě bude Strana B *Dotčenou stranou* a Strana A *Nedotčenou stranou*.“

Dále v článku 6(2)(b) se v pátém řádku za slova „pod písmenem (a)(ii) nebo (iii)“ vkládají slova „nebo (iv)“.

(24) Článek 5(1) (Prohlášení)

Na konci článku 5(1) se doplňuje nový článek 5(1)(j) ve znění:

„(j) Rovnocennost závazků (pari passu). Závazky Strany B z kterékoliv *Derivátové transakce* jsou a budou alespoň rovnocenné (pari passu) jejím závazkům z jakýchkoliv transakcí, které jsou derivátem, uzavřených mezi Stranou B a třetí stranou, s výjimkou závazků, které jsou přednostními na základě kogentních ustanovení právních předpisů.“

II. Příloha o udržování finančního zajištění

Neaplikuje se

III. Ostatní Přílohy

Příloha - Repo obchody

Neaplikuje se

Příloha - Půjčky cenných papírů

Neaplikuje se

Příloha - Derivátové transakce

Článek 1(2)(b)

Ustanovení článku 1(2)(b) *Přílohy o Derivátových transakcích* nebude použito na *Devizové transakce* s vypořádáním do dvou *Obchodních dnů* ode dne, kdy byla *Transakce* uzavřena.

Článek 1(2)(c)

Ustanovení článku 1(2)(c) *Přílohy o Derivátových transakcích* bude použito na následující typy *Derivátových transakcí*:

Úrokové transakce

Článek 2

Smluvní strany se dohodly, že v případě, kdy do podmínek kterékoli *Derivátové transakce* začlení *Standardní tržní dokumentaci*, která bude obsahovat definice pojmů, budou takové pojmy použity v příslušné *Konfirmaci*, přičemž taková *Konfirmace* bude vyhotovena v jazyce, ve kterém je zpracována daná *Standardní tržní dokumentace*.

Smluvní strany začleněním *Standardní tržní dokumentace* do podmínek kterékoliv *Derivátové transakce* potvrzují, že jim je obsah takové *Standardní tržní dokumentace* znám.

Doplněk k Transakcím s emisními povolenkami EU

Neaplikuje se

Kategorizace Strany B:

Na základě informací, které má Strana A k dispozici, Strana A zařadila Stranu B do kategorie: zákazník, který není profesionální / profesionální zákazník / způsobilá protistrana*).

Strana B se zařazením do uvedené kategorie souhlasí. Další informace o kategorizaci klientů jsou uvedeny v příložené Informaci o základních pravidlech poskytování investičních služeb Českou spořitelnou, a.s.

Datum:

Česká spořitelna, a.s.

Podpis: _____

Jméno a příjmení: Ing. Libor Vošický
Funkce: Ředitel úseku Fin. trhy – obchodování a prodej

Podpis: _____

Jméno a příjmení: Ing. Tomáš Pícek
Funkce: Ředitel odboru Obchody Treasury
a strukturované produkty pro firemní klientelu

Datum:

Ústecký kraj

Podpis: _____

Jméno a příjmení:
Funkce:

Podpis: _____

Jméno a příjmení:
Funkce:

Podpis ověřil za ČS, a.s.:

*) Nehodící se škrtněte.



INFORMACE O ZÁKLADNÍCH PRAVIDLECH POSKYTOVÁNÍ INVESTIČNÍCH SLUŽEB ČESKOU SPŮRITELNOU, A.S.

V souladu se zákonem č. 256/2004 Sb., o podnikání na kapitálovém trhu, směrnici Evropského parlamentu a Rady 2004/39/ES ze dne 21. dubna 2004 o trzích finančních nástrojů (MiFID - Markets in Financial Instruments Directive) a dalšími platnými právními nebo burzovními předpisy, Česká spořitelna, a.s. (dále jen "Banka") tímto informuje svého klienta (dále jen "Klient"), se kterým je uzavřena smlouva, ke které se poskytuje tato informace, o základních pravidlech poskytování investičních služeb Bankou.

1. Informace o Bance

Základní údaje: Česká spořitelna, a.s.
sídlo: Praha 4, Olbrachtova 1929/62, PSČ 140 00
IČ: 45 24 47 82
DIČ:CZ699001261
zapsána v obchodním rejstříku vedeném Městským soudem v Praze, oddíl B, vložka 1171

Kontaktní údaje: Informační linka Banky: 800207207
E-mail: csas@csas.cz
<http://www.csas.cz>
Telex: 121010 spdb c, 121624 spdb c, 121605 spdb c
Swift: GIBACZPX
Reuters: SPOp.sp.PR
Kód Banky pro účely platebního styku: 0800

Banka je držitelem bankovní licence dle zákona č. 21/1992 Sb., o bankách, která obsahuje také oprávnění poskytovat investiční služby dle zákona č. 256/2004 Sb., o podnikání na kapitálovém trhu, a která byla vydána Českou národní bankou, se sídlem Na Příkopě 28, 115 03 Praha 1, pod č.j. 2004/61/520.

2. Komunikace. Klient může pro komunikaci s Bankou používat český jazyk. Na základě dohody s Bankou může Klient používat pro komunikaci s Bankou anglický jazyk. V uvedených jazycích bude Banka poskytovat Klientovi informace. Banka bude písemně informovat Klienta o obchodech, které pro něho uzavřela, a to v intervalech sjednaných s Klientem, nejméně však ve lhůtách stanovených právními předpisy. Další údaje o povaze, četnosti a termínech zasílaných informací o poskytovaných službách jsou obsaženy v příslušných smlouvách mezi Klientem a Bankou. Klient může s Bankou komunikovat (včetně zadávání pokynů) ve formě osobní komunikace. Na základě dohody s Bankou může Klient s Bankou komunikovat také prostřednictvím elektronických komunikačních médií (např. telefon, fax, telex, e-mail, internet). Banka negarantuje nepřetržitý provoz elektronických komunikačních médií a ostatních informačních systémů a technologií a může jejich provoz (včetně přijímání a provádění pokynů klientů) z vážných důvodů (např. technická porucha) omezit nebo přerušit.

3. Střet zájmů. Banka zavedla opatření k zajištění toho, aby případné střety zájmů mezi Bankou a jejími klienty a jejími klienty navzájem neměly negativní vliv na zájmy klientů. V rámci Banky může docházet ke střetu zájmů mezi klienty a Bankou nebo zaměstnanci Banky nebo mezi klienty navzájem. Při poskytování investičních služeb může docházet ke střetu zájmů zejména v následujících oblastech: financování, finanční analýzy, správa aktiv (portfolio management), investiční bankovníctví, provádění pokynů, obchodování pro třetí strany, obchodování na vlastní účet a úschova a správa investičních nástrojů, a to zejména ze vztahů Banky s emitenty investičních nástrojů. Navíc střet zájmů může vzniknout, pokud se Banka účastní emitování investičních nástrojů určitého emitenta investičních nástrojů, je věřitelem / ručitelem určitého emitenta investičních nástrojů, účastní se vypracování finanční analýzy určitého emitenta investičních nástrojů, učíni / obdrží platby pro / od určitého emitenta investičních nástrojů nebo vstoupí do obchodní spolupráce s určitým emitentem investičních nástrojů. Střet zájmů může vzniknout také, pokud Banka nebo zaměstnanec Banky má přístup k neveřejným informacím v době transakce Klienta nebo existují pobídky ve vztahu k určitému investičnímu nástroji.

Aby se předešlo střetu zájmů v nejvyšší možné míře, Banka má víceúrovňovou organizační strukturu s odpovídající dělbou odpovědnosti. Jako obchodník s cennými papíry je Banka povinná, v souladu s příslušnými právními předpisy, poskytovat investiční služby s odbornou péčí, čestně, spravedlivě a kvalifikovaně a v nejlepším zájmu klientů a také předcházet střetům zájmů v nejvyšším možném rozsahu. Banka proto přijala zejména následující organizační opatření: organizační a fyzické bariéry pro informační toky; vydání vnitřních předpisů pro obchody zaměstnanců; vedení seznamů investičních nástrojů (watch list a restriction list), u kterých může dojít ke střetu zájmů (obchody s investičními nástroji vedenými na watch list jsou pro Banku a její zaměstnance povoleny, ale podléhají centrálnímu

monitorování; obchody s investičními nástroji vedenými na restriction list nejsou pro Banku a její zaměstnance povoleny); vedení seznamu zasvěcených osob (tj. zaměstnanců, kteří mají k dispozici vnitřní informaci); průběžné monitorování všech obchodů zaměstnanců; při provádění pokynů Banka jedná dle svých pravidel provádění pokynů; zavedení etického kodexu pro zaměstnance a školení zaměstnanců.

Pokud střet zájmů nelze odvrátit výše uvedenou dělbu odpovědností, ani výše uvedenými organizačními opatřeními, Banka informuje Klienta o daném střetu zájmů. V případě neodvratitelného střetu mezi zájmy Banky a Klienta, Banka vždy dá přednost zájmům Klienta před svými zájmy. Pokud dojde k neodvratitelnému střetu zájmů mezi klienty navzájem, Banka zajistí spravedlivé zacházení se všemi klienty. V případě neodvratitelného střetu zájmů může Banka také odmítnout poskytnutí investiční služby (např. neposkytne investiční poradenství nebo doporučení, které se týká daného investičního nástroje). Na žádost Klienta Banka poskytne další informace o řešení každého takového střetu zájmů.

4. Informace o investičních nástrojích. Akcie je cenný papír, s nímž jsou spojena práva akcionáře jako společníka podílet se na řízení akciové společnosti, jejím zisku a na likvidačním zůstatku při zániku akciové společnosti.

Dluhopis je zastupitelný cenný papír, s nímž je spojeno právo na splacení dlužné částky a povinnost emitenta toto právo uspokojit.

Podílový list je cenný papír, který představuje podíl podílníka na majetku v podílovém fondu a se kterým jsou spojena další práva plynoucí z právních předpisů nebo statutu fondu.

Opce je derivát, jehož majitel má právo, nikoliv však povinnost koupit nebo prodat dohodnuté množství podkladového aktiva za předem stanovených podmínek a předem stanovenou cenu.

Warrant je cenný papír, který opravňuje nabytí podkladového aktivum (obvykle akcii) od emitenta warrantu. Warrant má podobné vlastnosti jako opce, obvykle se však emituje na delší dobu.

Investiční certifikát je cenný papír dluhového charakteru, jehož hodnota nebo výnos závisí od určitého podkladového aktiva (např. akciového indexu). S investičními certifikáty se obchoduje na organizovaných trzích, příp. jejich emitenti působí jako tvůrci trhu, tj. neustále nabízejí prodej a nákup investičních certifikátů.

Futures je standardizovaným derivátem obchodovaným na organizovaných trzích, který je termínovým obchodem; podkladovým aktivem mohou být cenné papíry, indexy, úrokové míry, měny, komodity apod.

OTC (over-the-counter) derivát je investiční nástroj, který není obchodován na organizovaných trzích (swapy, forwardy, opce).

Strukturované nástroje jsou investiční nástroje, které jsou vytvořeny z více finančních nástrojů (např. prémiový vklad, jehož výnos závisí od určitého podkladového aktiva).

5. Rizika spojená s investičními nástroji a investičními službami. Banka upozorňuje Klienta, že s některými obchody s investičními nástroji může být spojeno značné riziko ztráty nebo vzniku nepředpokládaných závazků. Návratnost a případný zisk z každé investice závisí od rizika spojeného s touto investicí. S potenciálně vyšším ziskem je obvykle spojeno větší riziko.

Při investování do investičních nástrojů, jejichž obchodování není časté nebo se kterými se neobchoduje na organizovaných trzích nebo jen ve velkých objemech, může být obchod pro Klienta nerealizovatelný v čase, který určí Klient, nebo může být cena nevýhodná v čase, který určí Klient. Realizace pokynů Klienta závisí od podmínek stanovených v pokynu, které nemusí odpovídat měnícím se podmínkám na trzích. Při investování do investičních nástrojů denominovaných v cizích měnách je nutné brát v úvahu riziko nepříznivé změny měnových kurzů. Při investování do investičních nástrojů existuje také riziko nesplnění závazků emitenta. Termínové obchody za předem dohodnutou cenu mohou v budoucnu představovat riziko ztráty. Při obchodování na úvěr vzniká tzv. pákový efekt, kdy investor musí dodat pouze část finančních prostředků nutných k uzavření obchodu, plně však přebírá ztráty nebo zisky z obchodu vyplývající; to má za následek, že i malá procentní změna v kurzu obchodovaného aktiva znamená velkou změnu investorovy finanční pozice (buď ve formě zisku nebo ztráty). Tento tzv. pákový efekt mají také některé investiční nástroje (např. opce nebo futures). U strukturovaných nástrojů, tj. nástrojů složených z více investičních nástrojů, může vzájemné působení složek daného investičního nástroje zvyšovat rizika spojená s daným investičním nástrojem.

Ceny, úrokové míry, obchodovatelnost, výkonnost nebo jiné parametry (dále jen "Parametry") dosažené různými investičními nástroji v minulosti žádným způsobem nenaznačují a nezaručují hodnoty budoucích Parametrů těchto nebo obdobných investičních nástrojů a tyto Parametry se mohou měnit, zejména stoupat či klesat, proto předpokládané či možné výnosy jakýchkoliv investičních nástrojů nejsou zaručené. Zaručena nemusí být ani návratnost investované částky. Banka dále upozorňuje Klienta, že provedením některých pokynů mohou vzniknout další finanční závazky než smlouvené; v takovém případě si Banka vyžádá od Klienta souhlas k provedení tohoto pokynu. Banka doporučuje, aby se Klient před uzavřením obchodu s investičními nástroji poradil se svými odbornými poradci a neuzavíral také obchody, pokud plně nerozumí jejich podmínkám a rizikům spojeným s takovými obchody, včetně rozsahu potenciální ztráty Klienta. Investováním do různých typů aktiv v rámci investičního portfolia se může redukovat riziko ztráty takto investovaných prostředků. Poradenství o možném zajištění proti rizikům spojeným s požadovanou investiční službou Banka poskytne jen na základě písemné smlouvy o poskytnutí takového poradenství.

6. Informace o ochraně majetku Klienta. Při některých obchodech je nutné, aby si Klient u Banky zřídil zvláštní běžný účet, který slouží pro skládání záloh na nákup investičních nástrojů (včetně záloh na poplatky) a k vypořádání obchodů s investičními nástroji. Pohledávky Klienta vůči Bance z těchto vkladů jsou za podmínek a v rozsahu stanovených

zákonem č. 21/1992 Sb., o bankách, pojištěny v rámci systému pojištění pohledávek z vkladů, který provozuje Fond pojištění vkladů. Investiční nástroje svěřené Klientem Bance jsou za podmínek a v rozsahu stanovených zákonem č. 256/2004 Sb., o podnikání na kapitálovém trhu, chráněny záručním systémem, který provozuje Garanční fond obchodníků s cennými papíry.

Investiční nástroje koupené v České republice jsou uloženy nebo evidovány v České republice v příslušné evidenci investičních nástrojů. Na tyto investiční nástroje se aplikuje české právo.

Investiční nástroje koupené v zahraničí jsou drženy u zahraničních správců nebo depozitářů cenných papírů (dále jen „Depozitáři cenných papírů“). Banka vybírá za své Depozitáře cenných papírů renomované banky působící na příslušném trhu a při jejich výběru postupuje s odbornou péčí. Banka drží investiční nástroje Klienta na účtech u stejných Depozitářů cenných papírů, u kterých Banka drží své vlastní investiční nástroje. Banka odpovídá za porušení odborné péče při výběru Depozitáře cenných papírů, ale neodpovídá za porušení právních povinností Depozitáře cenných papírů, ani za jeho případný úpadek.

Investiční nástroje jsou u Depozitářů cenných papírů obvykle drženy na zákaznických sběrných účtech (nominee accounts, omnibus accounts) otevřených Bankou na její jméno s odlišením od vlastních účtů Banky (v případech, kde je to možné a vhodné, Banka zřídí účet na jméno Klienta). Banka drží investiční nástroje svých klientů u Depozitářů cenných papírů odděleně od účtů, na kterých jsou drženy investiční nástroje Banky. Klient je vždy oprávněn obdržet takový podíl z investičních nástrojů držných v zahraničí na sběrném účtu, který odpovídá počtu investičních nástrojů držných pro Klienta Bankou. Na investiční nástroje držené v zahraničí se aplikuje příslušné zahraniční právo a obchodní zvyklosti. Proto se práva Klienta k investičním nástrojům držným v zahraničí mohou lišit. Někteří Depozitáři cenných papírů mohou mít k jimi držným investičním nástrojům zástavní nebo obdobné právo k zajištění svých pohledávek vůči svým klientům. Zahraniční právní řády obvykle poskytují investorům ochranu v případě úpadku Depozitáře cenných papírů v tom smyslu, že jejich investiční nástroje držené Depozitářem cenných papírů se nestanou součástí majetkové podstaty úpadce. Avšak pokud zahraniční právní řád neposkytuje investorům dostatečnou právní ochranu nebo pokud Depozitář cenných papírů neplní řádně své povinnosti nebo pokud investiční nástroje Klienta nejsou od majetku Depozitáře cenných papírů identifikovatelné a rozlišitelné z jakéhokoli důvodu a Depozitář cenných papírů se ocitne v úpadku, existuje riziko, že investiční nástroje Klienta se stanou součástí majetkové podstaty úpadce a Klient bude muset své pohledávky uplatnit v úpadečném řízení jako nezajištěný věřitel.

Bez souhlasu Klienta Banka nepoužije jeho investiční nástroje k obchodům na vlastní účet Banky nebo k obchodům na účet jiného klienta. V případě použití investičních nástrojů Klienta k takovýmto obchodům bude Banka informovat Klienta o svých povinnostech vyplývajících z právních předpisů.

7. **Kategorizace Klienta.** V souladu s právními předpisy Banka kategorizuje své klienty na: zákazníky, kteří nejsou profesionální (dále jen „neprofesionální zákazníci“), na profesionální zákazníky a na způsobilé protistrany. Nejvyšší stupeň ochrany je poskytován neprofesionálním zákazníkům a nejnižší stupeň ochrany je poskytován způsobilým protistranám. V případě, že Klient od Banky neobdrží písemné vyrozumění o zařazení do kategorie profesionálních zákazníků nebo kategorie způsobilých protistran, znamená to, že Banka zařadila Klienta do kategorie neprofesionálních zákazníků a je mu poskytován nejvyšší stupeň ochrany. Klient s vyšším stupněm ochrany může být na základě své žádosti a po splnění zákonem stanovených podmínek přeřazen do kategorie s nižším stupněm ochrany. Klient s nižším stupněm ochrany může být na základě své žádosti přeřazen do kategorie s vyšším stupněm ochrany.
8. **Pravidla provádění pokynů.** Pravidla provádění pokynů se vztahují především na obstarání koupě nebo prodeje investičních nástrojů pro klienty. Banka stanovila pravidla a vyvinula postupy pro provádění pokynů týkajících se investičních nástrojů, jejichž cílem je zajistit dosažení nejlepšího možného výsledku vzhledem k podmínkám a situaci na trhu. Mezi nejdůležitější zásady pravidel provádění pokynů patří tato:
Banka v pravidlech provádění pokynů stanovila podrobnosti zpracování pokynů klientů k obstarání koupě nebo prodeje investičních nástrojů v závislosti na kategorii klienta, typu použitého distribučního kanálu, typu investičního nástroje a dalších relevantních faktorech.
Pokyny k obstarání koupě nebo prodeje investičního nástroje jsou Bankou prováděny na regulovaných trzích, v mnohostranných obchodních systémech nebo mimo tato převodní místa, přičemž volba mezi těmito místy je dána pravidly provádění pokynů nebo je ovlivněna podmínkami, které Klient pro realizaci pokynu stanoví.
Primárními faktory pro výběr převodního místa, na kterém má být určitý pokyn proveden, je cena a celkové náklady na provedení pokynu. Pokud několik převodních míst nabízí stejné podmínky z hlediska ceny a nákladů, je rychlost a pravděpodobnost provedení pokynu, vyjádřená likviditou trhu, dalším faktorem, který Banka bere v úvahu. Vedle těchto primárních faktorů mohou také další okolnosti ovlivnit výběr převodního místa (např. obchodní hodiny trhů, technické limitace trhů při zadávání pokynů, standardy vypořádání obchodů, atd.).
Pokud Banka není členem daného trhu nebo nemá na daný trh přímý přístup, může realizovat pokyn prostřednictvím zprostředkovatele. Banka vybírá tyto zprostředkovatele tak, aby bylo zajištěno dosažení cílů pravidel provádění pokynů.
V případě některých investičních nástrojů (např. dluhopisy nebo některé deriváty) je nepravděpodobné, že Banka naleznе převodní místo, kde by bylo možné provést pokyn Klienta, a to z důvodu, že dané investiční nástroje nejsou na regulovaných trzích kótovány nebo je likvidita na takových trzích nízká. V takových případech Banka může nabídnout Klientovi uzavření obchodu mezi Klientem a Bankou samotnou na základě nabídky podmínek a ceny obchodu Bankou. Podmínky obchodu v takovém případě odrážejí tržní situaci a konkrétní okolnosti obchodu při respektování základních cílů pravidel provádění pokynů.

Hlavní převodní místa, která Banka využívá pro realizaci pokynů, jsou tato:

	Region / Skupina investičních nástrojů	Trh nebo místo provádění pokynů	
Akcie	Evropské akcie	Obvykle primární trh příslušného investičního nástroje (nejlikvidnější trh v dané zemi)	
	z toho	Česká republika	Burza cenných papírů Praha
		Německo	primárně XETRA Frankfurt / Frankfurt parket
		Rusko	RTS, MICEX (Rusko) nebo německé nebo britské trhy
	Severní Amerika	NYSE, AMEX, NASDAQ, Toronto Stock Exchange	
Jiné akcie (Asie, Afrika, Jižní Amerika a další trhy)	Výběr podle aktuálních tržních podmínek z lokálních trhů nebo z trhů v Německu nebo Velké Británii		
Jiné	Warranty, investiční certifikáty a obdobné nástroje	EUWAX / Stuttgart Stock Exchange nebo OTC nebo jiný trh s lepší likviditou a podmínkami	
	Futures a swapy obchodované na veřejných trzích	EUREX nebo LIFFE nebo jiný trh s lepší likviditou a podmínkami	

Tento přehled je pouze indikativní a může být s ohledem na měnící se tržní podmínky nebo změnu jiného relevantního faktoru Bankou změněn.

Přestože cílem pravidel provádění pokynů je dosáhnout nejlepšího možného výsledku vzhledem k daným podmínkám a situaci na trhu, Banka nemůže, s ohledem na komplexnost a dynamiku finančních trhů a postupy na těchto trzích používané, zajistit nejlepší možný výsledek pro každý jednotlivý pokyn. Cílem pravidel provádění pokynů je dosahovat trvale vysokého podílu pokynů, ve vztahu ke kterým bylo při jejichž realizaci dosaženo nejlepšího možného výsledku.

Pokud Klient instruuje Banku při zadání pokynu výslovně ohledně některých podmínek provedení pokynu (např. Klient určí převodní místo pro provedení svého pokynu), bude Banka postupovat v souladu s touto instrukcí. Avšak, taková výslovná instrukce Klienta může Bance bránit v provedení pokynu v souladu s principy pravidel provádění pokynů Banky. To může vést k důsledku, že bude nemožné dosáhnout nejlepšího možného výsledku pro provedení pokynu ve smyslu pravidel Banky pro provádění pokynů.

Komplexnost a dynamika finančních trhů, stejně jako výskyt mimořádných událostí, mohou způsobit, že se Banka, sledující základní cíle pravidel provádění pokynů, v některých případech může rozhodnout provést pokyn jiným způsobem, než který je uvedený v jejích pravidlech provádění pokynů.

Pravidla provádění pokynů, především principy volby převodního místa, jakož i efektivnost samotných pravidel provádění pokynů, je Bankou pravidelně přezkoumávána. Přezkoumání pravidel provádění pokynů Banka provede také vždy neprodleně po významné změně situace v infrastruktuře finančních trhů nebo změně jiného faktoru, schopného ovlivnit dosažení nejlepšího možného výsledku pro klienty nebo jiného cíle pravidel provádění pokynů.

9. **Pobídky.** V souvislosti s poskytováním investičních služeb v nejlepším zájmu všech dotčených subjektů Banka informuje, že podle existujících smluvních ujednání s třetími stranami (obhospodařovateli fondů kolektivního investování) mohou být Bankou přijímány pobídky od takových třetích stran. Tyto pobídky od třetích stran slouží ke zlepšení kvality služeb poskytovaných klientům Banky nebo zajišťují kvalitu péče Banky o klienty z dlouhodobého hlediska. Banka výslovně prohlašuje, že přijímání uvedených pobídek není v rozporu s její povinností jednat v nejlepším zájmu Klienta. Pro následující druhy investičních nástrojů jsou pobídky přijímány od třetích stran ve formě poplatku z objemu obhospodařovaného majetku ve fondu (jako odměna Banky za distribuci těchto produktů):

Fondy ISČS a REICO	
Akciové fondy	0% až 2%
Dluhopisové fondy	0% až 1,20%
Ostatní fondy	0% až 1,36%
Fondy ERSTE-SPARINVEST	
Akciové fondy	0% až 1,17%
Dluhopisové fondy	0% až 0,65%
Ostatní fondy	0% až 0,84%
Fondy třetích stran	0% až 1,25%

V případě, že Banka využívá k distribuci investičních nástrojů investiční zprostředkovatele nebo vázané zástupce, vyplácí těmto osobám provize. Banka poskytuje investiční poradenství při obhospodařování vybraných fondů a za tuto službu dostává od správce příslušného fondu odměnu. Podrobnější informace Banka poskytne na požádání.

10. **Sdružování pokynů.** Banka je oprávněna sdružovat pokyny, tj. provádět pokyny Klienta nebo obchody na vlastní účet společně s pokyny jiných klientů, jestliže není pravděpodobné, že sdružení pokynů bude pro klienty, jejichž pokyny

mají být sdruženy, méně výhodné, než jejich samostatné provedení. Pro případ sdružení pokynů Banka informuje Klienta, že sdružení jeho pokynu může být v určité situaci pro něj méně výhodné než jeho samostatné provedení. Banka stanovila pravidla rozdělení plnění a závazků ze sdruženého pokynu, která jsou spravedlivá, dostatečně přesná, upřednostňují zájem Klienta a obsahují také pravidla pro určení vlivu objemu obchodu a jeho ceny na rozdělení plnění a závazků z provedeného sdruženého pokynu a pravidla dílčího provedení sdruženého pokynu tak, aby rozdělení plnění a závazků ze sdruženého pokynu nepoškodilo žádného klienta. V případě dílčího provedení sdruženého pokynu jsou plnění a odpovídající závazky ze sdruženého pokynu přednostně příznány klientům.

11. Poplatky a náklady. Klient je povinen platit Bance poplatky za investiční služby poskytované Bankou a náklady související s jejich poskytnutím podle Sazebníku České spořitelny, a.s. pro bankovní obchody (dále jen "Sazebník") platného v den provedení zpoplatňovaného úkonu nebo poplatky a náklady dohodnuté v příslušné smlouvě. Klient bere na vědomí a výslovně souhlasí s tím, že Banka je oprávněna Sazebník jednostranně měnit. Banka upozorní Klienta na datum účinnosti nového, resp. upraveného znění Sazebníku v dostatečném časovém předstihu před jeho účinností ve veřejných prostorách svých obchodních míst a na své internetové stránce (www.csas.cz). Aktuální znění Sazebníku je k dispozici na obchodních místech Banky a na internetových stránkách Banky (www.csas.cz). S poskytováním investičních služeb nebo s obchody spojenými s investičními nástroji mohou vzniknout Klientovi další náklady, včetně daní, které neplatí Banka a ani je neúčtuje Klientovi.
12. Smlouvy o finančních službách uzavíraných na dálku. Pokud Banka s Klientem uzavře smlouvu o finančních službách s použitím prostředků komunikace na dálku, které umožňují uzavřít smlouvu bez současné fyzické přítomnosti Banky a Klienta, je Banka povinná dodržovat povinnosti podle § 54a a násl. zákona č. 40/1964 Sb., občanský zákoník. Prostředky komunikace na dálku umožňující individuální jednání mohou být použity jen tehdy, jestliže Klient jejich použití neodmítl. Pouze s předchozím výslovným souhlasem Klienta mohou být použity automatické telefonní systémy bez (lidské) obsluhy, faxové přístroje a automatické rozesílání elektronické pošty. Pro případ, že Banka uzavře s Klientem smlouvu o finančních službách na dálku, Banka informuje Klienta, že hlavním předmětem podnikání Banky je poskytování bankovních a investičních služeb a že státní dozor nad činností Banky vykonává Česká národní banka, Na Příkopě 28, 115 03 Praha 1. Pokud Banka Klientovi neposkytne informace stanovené zákonem, má Klient právo odstoupit od smlouvy o finančních službách uzavíraných na dálku ve lhůtě 3 měsíců ode dne, kdy se o porušení uvedených povinností Banky dozví. Od smlouvy o finančních službách uzavíraných na dálku má dále Klient právo odstoupit bez uvedení důvodu a bez jakékoliv sankce ve lhůtě 14 dnů ode dne uzavření smlouvy nebo ode dne, kdy mu byly předány informace podle § 54b odst. 8 nebo 9 zákona č. 40/1964 Sb., občanský zákoník, nastal-li tento den po uzavření smlouvy. Klient nemá právo na odstoupení u finančních služeb, jejichž cena závisí na pohybech cen na finančních trzích, které Banka nemůže ovlivnit, jako jsou služby vztahující se k devizovým hodnotám a investičním nástrojům. Právo na odstoupení dále Klient nemá u smluv, u nichž bylo zcela splněno oběma smluvními stranami na výslovnou žádost Klienta před výkonem Klientova práva na odstoupení. Klient vykoná své právo na odstoupení oznámením zasláním prokazatelným způsobem na adresu sídla Banky nebo na adresu, která mu byla v komunikaci s Bankou sdělena; lhůta k uplatnění práva na odstoupení je zachována, pokud bylo oznámení písemně odesláno před uplynutím této lhůty. Odstoupí-li Klient od smlouvy o finančních službách uzavírané na dálku, Banka může po něm požadovat neprodlené zaplacení částky pouze za do té doby skutečně poskytnutou službu. Banka však nebude požadovat zaplacení za poskytnutou službu, pokud zahájila plnění smlouvy uzavřené na dálku před uplynutím lhůty pro odstoupení bez souhlasu Klienta nebo pokud Klienta neinformovala o částce podle předchozí věty. Smlouvy o finančních službách uzavíraných na dálku mezi Klientem a Bankou se řídí právem České republiky a k řešení případných sporů z nich jsou příslušné soudy České republiky.
13. Reklamacе a stížnosti. Klient může podávat reklamacе a stížnosti týkající se investičních služeb poskytovaných Bankou. S reklamacemi a stížnostmi se Klient může obracet na kterékoliv obchodní místo Banky (v zájmu urychleného vyřízení reklamacе nebo stížnosti Banka doporučuje, aby se Klient obracel se svými reklamacemi nebo stížnostmi na obchodní místo Banky, na kterém byla předmětná investiční služba poskytnuta) nebo na tým ombudsmana Banky. V zájmu urychleného vyřízení každé reklamacе nebo stížnosti Banka doporučuje, aby každá reklamacе nebo stížnost byla podána do 30 dnů od poskytnutí předmětné investiční služby nebo od doručení konfirmace nebo jiného oznámení doručeného Bankou Klientovi. Každá reklamacе nebo stížnost bude obvykle vyřízena Bankou během 30 dní od jejího doručení Bance; tato doba může být ve zvláštních případech prodloužena, zvláště je-li to nutné pro řádné rozhodnutí o reklamaci nebo stížnosti. Ke každé písemné reklamaci nebo stížnosti Klienta bude Klientovi zasláno písemné stanovisko Banky doporučenou poštou nebo předáno přímo Klientovi. Klient je oprávněn předložit svou reklamaci nebo stížnost týkající se Bankou poskytovaných investičních služeb České národní bance nebo Burze cenných papírů Praha, a.s. Klient, kterému je Bankou poskytována investiční služba, je oprávněn požádat Banku, aby mu umožnila nahlédnout do zákona č. 256/2004 Sb., o podnikání na kapitálovém trhu, do vyhlášek České národní banky, do Burzovních pravidel a do předpisů společnosti, která vypořádává burzovní obchody uzavřené na Burze cenných papírů Praha, a.s.
14. Burzovní pravidla a obchodní praxe Banky. Vzhledem k tomu, že Banka je členem Burzy cenných papírů Praha, a.s., je povinná při poskytování investičních služeb dodržovat povinnosti vyplývající z Burzovních pravidel Burzy cenných papírů Praha, a.s. (dále jen "Burzovní pravidla") a je povinná od Klienta vyžadovat dodržování pravidel vyplývajících z Burzovních pravidel. Podmínkou poskytnutí investičních služeb Bankou je dodržování také dalších pravidel, které

Banka uplatňuje ve své obchodní praxi. Jedná se o tato pravidla, která vyplývají z Burzovních pravidel, resp. z obchodní praxe Banky: (i) Klient, který je právnickou osobou, je při uzavření smlouvy s Bankou o poskytnutí investiční služby povinen předložit originál (úředně ověřenou kopii) výpisu z obchodního rejstříku ne starší než 30 dnů v době podpisu smlouvy nebo originál (úředně ověřenou kopii) jiného dokladu dokládajícího oprávněnost podpisu za Klienta (např. zápis z valné hromady předložený k návrhu na zápis do obchodního rejstříku); (ii) při jiné než osobní formě jednání Klienta s Bankou musí být podpis Klienta na smlouvě vždy úředně ověřen; (iii) podpis Klienta na plné moci předložené Bance musí být vždy úředně ověřen, přičemž údaje o Klientovi uvedené v textové části plné moci a v ověřovací doložce musí být vždy shodné, u právnických osob musí údaje na ověřovací doložce souhlasit s údaji o statutárním zástupci uvedenými ve výpisu z obchodního rejstříku (ne starším než 30 dnů v době podpisu plné moci); (iv) Banka může požadovat, aby cizojazyčné listiny předkládané Klientem Bance byly přeloženy do českého jazyka s úřední doložkou o správnosti překladu vystavenou soudním tlumočnickem - překladatelem registrovaným v České republice. Pokud Klient nevyhoví výše uvedeným požadavkům, Banka s Klientem neuzavře smlouvu, resp. je oprávněna smlouvu, u které došlo ze strany Klienta k nedodržení uvedených požadavků, vypovědět s okamžitou účinností. Klient souhlasí s tím, aby Banka předložila kontrolním orgánům Burzy cenných papírů Praha, a.s. veškeré informace týkající se obchodování s investičními nástroji pro Klienta.

15. Investiční poradenství. Banka neposkytuje Klientovi investiční poradenství za žádných okolností bez provedení testu vhodnosti. V souvislosti s poskytováním investičního poradenství Banka odpovídá za to, že řádně provede test vhodnosti, řádně jej vyhodnotí a doporučí Klientovi provedení obchodu(ů) s investičními nástroji, který(é) je(jsou) podle výsledku testu vhodnosti pro Klienta vhodný(é). Banka při poskytnutí investičního poradenství nezaručuje Klientovi zhodnocení nebo míru zhodnocení majetku Klienta, ani dosažení výnosů nebo míru výnosů z majetku Klienta. Banka dále nezaručuje, že nemůže dojít ke znehodnocení majetku Klienta a ztrátám na straně Klienta v souvislosti s obchody doporučenými Bankou v rámci investičního poradenství. Poskytování investičního poradenství se řídí těmito pravidly i v případě, že smlouva o poskytnutí investičního poradenství je uzavřena v ústní formě.
16. Odpovědnost. Banka odpovídá Klientovi za škodu, kterou mu způsobila porušením svých právních povinností. Banka ale nenese odpovědnost za škodu způsobenou nečinností, selháním nebo chybami burz, vypořádacích středisek, případně jinými osobami či přenosem dat, či jinými okolnostmi vylučujícími odpovědnost. Banka dále nenese odpovědnost za nemožnost realizování pokynu Klienta z důvodu uvedení chybných, neúplných nebo nepravdivých údajů Klientem v pokynu či smlouvě, za ztráty, které Klientovi vzniknou pohybem tržní hodnoty investičních nástrojů, ani za škodu, která vznikne porušením smlouvy ze strany Klienta. Banka nenese odpovědnost za ztráty či ušlý zisk způsobený nedodáním investičních nástrojů protistranou obchodu. Klient odpovídá za škodu způsobenou předáním nesprávných a neúplných údajů, dokumentů či podkladů vyžadovaných Bankou v souvislosti s investiční službou.

Klient svým podpisem potvrzuje, že se seznámil s touto informací, že ji porozuměl a že s ní souhlasí.

Datum:

Název klienta: Ústecký kraj

Podpis klienta: _____

D O D A T E K č. 3
ke Smlouvě o kontokorentním úvěru reg. č.: 90001909 ze dne 19.11.2009

(dále jen „dodatek“)

uzavřený m e z i

PPF bankou a.s., se sídlem Evropská 2690/17, Praha 6, PSČ 160 41, zapsanou v obchodním rejstříku vedeném Městským soudem v Praze, v oddílu B., vložka 1834, IČ 47116129, zastoupenou **Mgr. Petrem Milevem**, generálním ředitelem a **Ing. Jiřím Kaňákem**, MBA, ředitelem divize veřejného sektoru, na základě pověření představenstva ze dne 4.4.2012

(dále jen "Banka") na straně jedné

a

Krajskou zdravotní, a.s., se sídlem Sociální péče 3316/12A, Ústí nad Labem, PSČ 401 13, zapsanou v obchodním rejstříku vedeném Krajským soudem v Ústí nad Labem, v oddílu B, vložka 1550, IČ: 254 88 627, DIČ: CZ254 88 627, zastoupenou **Ing. René Budjačem**, místopředsdou představenstva a **Ing. Eduardem Reicheltem**, členem představenstva

(dále jen "Klient") na straně druhé

Úvodní ustanovení

Smluvní strany uzavřely dne 19. 11. 2009 Smlouvu o kontokorentním úvěru, registrační číslo 90001909, ve znění Dodatku č. 1 ze dne 29.7.2010 a Dodatku č. 2 ze dne 28.7.2011 (dále jen „Smlouva“).

I. Banka a Klient se dohodli na následujících změnách Smlouvy:

Článek IV. odstavec 1. se mění a zní takto:

1. **Den konečné splatnosti:** Dnem konečné splatnosti Úvěru je 26.7.2013.

Konečná splatnost Úvěru může být po schválení příslušnými orgány Banky opakovaně prodloužena o další rok za předpokladu, že bude uzavřen příslušný dodatek k této Smlouvě a zároveň budou splněny následující podmínky:

- a) Zajištění úvěru bude pro Banku akceptovatelné.
- b) Bance bude jeden kalendářní měsíc před prodloužením Úvěru předložena žádost o prodloužení Úvěru včetně všech požadovaných příloh.
- c) Klient doručil Bance všechny dokumenty, které měl dle uzavřené Smlouvy předložit.
- d) Klient nebude v prodlení s úhradou žádného závazku vůči Bance.

e) Klient neporušil žádným jiným způsobem Smlouvu ani nedošlo k porušení Zajištění.

II. Všechna ostatní ustanovení Smlouvy zůstávají beze změny v platnosti.

Klient je povinen uhradit Bance za prodloužení splatnosti Úvěru poplatek ve výši 90.000,- Kč (slovy: devadesát tisíc korun českých), a to formou inkasa z Běžného účtu Klienta vedeného u Banky do 3 Bankovních dní od data uzavření tohoto dodatku.

Tento dodatek nabývá platnosti a účinnosti dnem jeho podpisu poslední ze smluvních stran.

Tento dodatek je vyhotoven ve 2 stejnopisech, z nichž každý má právní sílu originálu a každá smluvní strana obdrží 1 stejnopis.

Smluvní strany shodně prohlašují, že si tento dodatek před podpisem přečetly, že byl uzavřen po vzájemném projednání podle jejich pravé a svobodné vůle, že se seznámily s jeho obsahem a potvrzují jeho autentičnost svými vlastnoručními podpisy.

V Praze dne

PPF banka a.s.

Podpis: _____
Jméno: Mgr. Petr Milev
Funkce: generální ředitel

Podpis: _____
Jméno: Ing. Jiří Kaňák, MBA
Funkce: ředitel divize veřejného sektoru

V Ústí nad Labem dne

Krajská zdravotní, a.s.

Podpis: _____
Jméno: Ing. René Budjač
Funkce: místopředseda představenstva

Podpis: _____
Jméno: Ing. Eduard Reichelt
Funkce: člen představenstva

ÚSTECKÝ KRAJ
Krajský úřad



Dodatek č. 2
k Mandátní smlouvě uzavřené dne 24. 1. 2012
dle ustanovení § 566 a násl.
zákona č. 513/1991 Sb., obchodní zákoník, v platném znění

Číslo mandatáře:

Číslo mandanta:

S m l u v n í s t r a n y

Mandatář:

A.I. Consulting s.r.o.

Sídlo (místo podnikání, bydliště): Praha 2 - Vinohrady, Sarajevská 1915/15, PSČ 120 00

Zastoupený: Mgr. Pavlem Zedníkem, jednatelem společnosti

Kontaktní osoba: Mgr. Pavel Zedník

E-mail/telefon: zednik@aiconsulting.cz/ 255 711 601

IČO (RČ): 281 63 974

DIČ: CZ28163974

Bank. spojení: Komerční banka

číslo účtu: 43-584080277/0100

Společnost je zapsána v obchodním rejstříku u Městského soudu v Praze, oddíl C, vložka 129850

Výpis z obchodního rejstříku mandatáře tvoří přílohu č. 1 ke smlouvě.

a

Mandant:

Ústecký kraj

Sídlo: Velká Hradební 3118/48, 400 02 Ústí nad Labem

Zastoupený: Janou Vaňhovou, hejtmankou Ústeckého kraje

Kontaktní osoba: Ing. Petr Severa, vedoucí odboru sociálních věcí a zdravotnictví

Krajského úřadu Ústeckého kraje

E-mail/telefon: severa.p@kr-ustecky.cz /475 657 435

IČO: 70892156

DIČ: CZ70892156

Bank. spojení: Česká spořitelna, a.s.

číslo účtu: 882733379/0800

uzavírají níže uvedeného dne, měsíce a roku tento

Dodatek č. 2

1. Dle čl. IV. odst. 2 Mandátní smlouvy ze dne 24. 1. 2012 (dále „smlouva“) je mandant povinen předat včas mandatáři věci a informace, jež jsou nutné k plnění předmětu činnosti, pokud z jejich povahy nevyplývá, že je má obstarat mandatář nebo by měly být mandatáři známy. Mandant prohlašuje, že z důvodu nejednotnosti ekonomických systémů u příspěvkových organizací a s tím i nejednotnosti číselníků účtovaných nákladových položek, a nutnosti sjednocení metodiky posuzování jednotlivých položek, nebyly mandatáři včas v souladu s výše uvedeným ustanovením smlouvy předány komplexní podklady nutné pro řádné plnění předmětu činnosti.
2. Smluvní strany se z důvodu prodlení s plněním povinnosti mandanta dané čl. IV. odst. 2 dohodly na následující změně smlouvy.
Článek V. odstavec 2. po změně zní:

Úplatu dohodnutou v tomto článku se mandant zavazuje zaplatit mandatáři za organizační zajištění každého nadlimitního řízení dle této smlouvy vždy následovně:

- a) etapa 1 (zpracování finální verze zadávací dokumentace) – 30% z ceny za organizační zajištění konkrétní veřejné zakázky. Mandatář je oprávněn účtovat (fakturovat) odměnu do 5 kalendářních dnů ode dne schválení konečné verze zadávací dokumentace zadavatelem (mandantem).
 - b) etapa 2 (zpracování oznámení o zahájení veřejné zakázky) – 10% z ceny za organizační zajištění konkrétní veřejné zakázky. Mandatář je oprávněn účtovat (fakturovat) odměnu do 5 kalendářních dnů ode dne odeslání oznámení o zahájení veřejné zakázky do ISVZ.
 - c) etapa 3 (ukončení VZ) – 60% z ceny za organizační zajištění konkrétní veřejné zakázky. Mandatář je oprávněn účtovat (fakturovat) odměnu do 5 kalendářních dnů ode dne převzetí konkrétní veřejné zakázky mandantem, přičemž tato skutečnost vyplývá z potvrzení mandanta na dokladu o předání a převzetí konkrétní veřejné zakázky.
3. Ostatní ustanovení smlouvy tímto dodatkem nedotčená zůstávají v platnosti.
 4. Tento dodatek je vyhotoven ve 4 vyhotoveních s platností originálu, přičemž každá ze smluvních stran obdrží 2 vyhotovení.
 5. Tento dodatek nabývá platnosti a účinnosti dnem jeho podepsání oběma smluvními stranami a tímto dnem jsou její účastníci svými projevy vázáni.
 6. O uzavření tohoto dodatku bylo rozhodnuto Radou Ústeckého kraje usnesením č./107R/2012 ze dne 11.7.2012

V dne

V Ústí nad Labem dne

.....
Mandatář
Mgr. Pavel Zedník
jednatel A.I.Consulting

.....
Mandant
Ústecký kraj
Jana Vaňhová
hejtmanka Ústeckého kraje

Upravený odvod z investičních fondů příspěvkových organizací do rozpočtu zřizovatele v roce 2012 formou fyzického odvodu

v tis. Kč

poř. číslo	Zkrácený název organizace	č. org.	Odvod z odpisů 2012						Upravený odvod celkem 2012
			schválený z movitého majetku	změna	upravený z movitého majetku	schválený z nemovitého majetku	změna	upravený z nemovitého majetku	
1	Oblast sociálních věcí		1 365	0	1 365	6 214	-186	6 028	7 393
2	Domovy pro osoby se zdr. postižením Brtníky	1603	184	0	184	1 925	4	1 929	2 113
3	Domovy pro osoby se zdr. postižením Oleška-Kamenice	3603	0	0	0	0	8	8	8
5	Domovy sociálních služeb Litvínov	5603	1 181	0	1 181	4 289	-198	4 091	5 272

zpracoval: odbor SZ
datum: 12.6. 2012



**PODPORUJEME
VAŠI BUDOUCNOST**
www.esfcr.cz

Příloha č. 1

Krajský úřad

Číslo objednatele: 12/SML0990
Číslo zhotovitele:

DODATEK Č. 1 KE SMLouvĚ O DíLO Č. 12/SML 0990

uzavřené dne 12.4.2012 dle ustanovení § 536 a násl.
zákonu č. 513/1991 Sb., obchodní zákoník,
ve znění pozdějších předpisů

Smluvní strany

Objednatel:

Ústecký kraj

Sídlo: Velká Hradební 3118/48, 400 02 Ústí nad Labem
Zastoupený: Janou Vaňhovou, hejtmankou Ústeckého kraje
Kontaktní osoba: Ing. Jaroslava Kuzniruková
E-mail/telefon: kuznirukova.j@kr-ustecky.cz, +420 475 657 614
IČO: 70892156
DIČ: CZ70892156
Bank. spojení: Česká spořitelna, a.s.
číslo účtu: 4664082/0800

a

Zhotovitel:

Název (jméno a příjmení): bfz o.p.s.

Sídlo: Provaznická 16, 350 02 Cheb
Zastoupený: Ing. Steffenem Steinkem
Kontaktní osoba: Dana Chrbolková
E-mail/telefon: chrboalkova.dana@centrala.bfz.cz
IČO: 27966119
DIČ: CZ27966119
Bank. spojení: Komerční banka, a.s.
číslo účtu: 78- 2284840237/0100

Společnost je zapsána v obchodním rejstříku obecně prospěšných společností u Krajského soudu v Plzni, oddíl O, vložka 107.

uzavírají níže uvedeného dne, měsíce a roku tento



Dodatek č. 1 ke Smlouvě o dílo č.12/SML 0990 (dále jen „Smlouva“) uzavřené mezi stranami dne 12.4.2012 (dále jen „Dodatek“)

I.

Smluvní strany se ve smyslu čl. VIII., odst. 3 smlouvy č. **12/SML 0990** dohodly na změně ustanovení smlouvy takto:

1. Stávající ustanovení článku III. odstavce 1 Smlouvy se doplňuje o následující větu, která zní:
„Položkový rozpočet díla dle jednotlivých vzdělávacích kurzů je uveden v Příloze č. 2 – Položkový rozpočet díla.“
2. Stávající ustanovení článku III. odstavce 5 Smlouvy se ruší a nahrazuje se následujícím novým zněním:
„Podkladem pro vystavení faktury je Předávací protokol o předání a převzetí díla stvrzený oběma smluvními stranami. Zhotovitel bude fakturovat cenu díla měsíčně dle skutečného plnění v daném kalendářním měsíci. Pokud v daném měsíci plnění neproběhne, zhotovitel plnění za tento měsíc fakturovat nebude. Součástí Předávacího protokolu bude Výkaz plnění díla za daný kalendářní měsíc, který bude odpovídat skutečně provedeným pracím a ceně díla za příslušný kalendářní měsíc. Výkaz plnění díla tvoří Přílohu č. 3 této Smlouvy.“
3. Stávající ustanovení článku III. odstavce 6 a 7 Smlouvy se ruší bez náhrady. Dosavadní odstavce 8, 9 a 10 článku III. se přečíslují.
4. Stávající ustanovení článku VII Smlouvy se doplňuje o následující odstavce č. 5, 6 a 7, které zní:
„5. Zhotovitel se zavazuje vyhotovit a předložit měsíčně objednateli Zprávu o činnosti dodavatele, která tvoří Přílohu č. 4 Smlouvy, a to vždy do 20. dne následujícího kalendářního měsíce.“
„6. Zhotovitel se zavazuje vyhotovit a předložit měsíčně objednateli Přehled vydaných osvědčení kurzů dalšího vzdělávání, která tvoří Přílohu č. 5 Smlouvy, a to vždy do 20. dne následujícího kalendářního měsíce.“
„7. Zhotovitel se zavazuje předložit do 5. pracovního dne po ukončení realizace díla originály všech vydaných osvědčení vzdělávacích kurzů.“
5. Přílohy tohoto dodatku se stávají nedílnou součástí smlouvy jako její přílohy č. 2 až 5.

II.

1. Objednatel tímto potvrzuje, že o uzavření tohoto Dodatku bylo rozhodnuto Radou Ústeckého kraje usnesením č. ze dne 2012.
2. Tento Dodatek nabývá platnosti a účinnosti dnem jeho podepsáním oběma smluvními stranami.
3. Tento Dodatek je vyhotoven ve 5 vyhotoveních s platností originálu, přičemž objednatel obdrží 3 a zhotovitel 2 vyhotovení.

V Ústí nad Labem dne:

V Chebu dne:

.....

objednatel
Jana Vaňhová
hejtmanka Ústeckého kraje

.....

zhotovitel
Ing. Steffen Steinke
ředitel bfz o.p.s.

Přílohy (které tvoří přílohu č. 2 až 5 smlouvy):

Příloha č. 2: Položkový rozpočet díla

Příloha č. 3: Výkaz plnění díla

Příloha č. 4: Zpráva o činnosti dodavatele

Příloha č. 5: Přehled vydaných osvědčení kurzů dalšího vzdělávání

Příloha č. 2 Smlouvy

Položkový rozpočet díla					
č. kurzu	Název kurzu	Jednotka	Jednotková cena (Kč)	Celkový počet absolventů	Cena celkem (Kč)
	Kurzy dalšího vzdělávání			2 860	4 736 160
1	Nekomunikující a nespolupracující klient	osoba	1 656,00		
2	Specifika sociální práce s cílovou skupinou senioři	osoba	1 656,00		
3	Individuální plánování s klientem	osoba	1 656,00		
4	Rozvoj pečovatelských dovedností	osoba	1 656,00		
5	Práce s motivací uživatelů služby	osoba	1 656,00		
6	Základy první pomoci	osoba	1 656,00		
7	Komunikační dovednosti	osoba	1 656,00		
8	Práce s klientem s poruchou hybnosti	osoba	1 656,00		
9	Prevence zdravotních rizik při výkonu sociální práce	osoba	1 656,00		
10	Alternativní formy komunikace	osoba	1 656,00		
11	Bazální stimulace a trénink paměti	osoba	1 656,00		
12	Étika v sociální práci	osoba	1 656,00		
13	Právo na přiměřené riziko	osoba	1 656,00		
14	Zvládání agrese	osoba	1 656,00		
15	Poradenské dovednosti	osoba	1 656,00		
16	Základní znalost práce na PC	osoba	1 656,00		
17	Proaktivní zvládání stresu	osoba	1 656,00		
18	Specifika sociální práce s cílovou skupinou osoby s demencí	osoba	1 656,00		
19	Prevence syndromu vyhoření	osoba	1 656,00		
20	Psychohygiena	osoba	1 656,00		
21	Specifika práce s cílovou skupinou osoby s mentálním postižením	osoba	1 656,00		
22	Zjišťování spokojenosti klientů	osoba	1 656,00		
23	Specifika práce s cílovou skupinou osoby s tělesným postižením	osoba	1 656,00		
24	Specifika práce s cílovou skupinou osoby s kombinovaným postižením	osoba	1 656,00		
25	Předcházení závislosti uživatele služby na službě	osoba	1 656,00		
26	Mapování klientovy situace	osoba	1 656,00		
27	Sociální práce s jednotlivcem	osoba	1 656,00		
28	Provozní standardy kvality	osoba	1 656,00		
29	Ochrana práv klientů	osoba	1 656,00		
30	Doprovázení umírajících	osoba	1 656,00		

č. kurzu	Název kurzu	Jednotka	Jednotková cena (Kč)	Celkový počet absolventů	Cena celkem (Kč)
31	Specifika práce s cílovou skupinou osoby se sluchovým postižením	osoba	1 656,00		
32	Sebezkušenostní výcvik	osoba	1 656,00		
33	Specifika práce s cílovou skupinou osoby s chronickým duševním onemocněním	osoba	1 656,00		
34	Sociální práce se skupinou	osoba	1 656,00		
35	Sladování osobního, profesního a rodinného života	osoba	1 656,00		
36	Specifika domácí péče	osoba	1 656,00		
37	Řízení a management organizace působící v sociální oblasti	osoba	1 656,00		
	Kvalifikační kurzy			16	193 840
1	Pracovník soc. sl. se zaměřením na práci se seniory	osoba	12 115,00		
2	Pracovník soc. sl. se zaměřením na zdravotně-sociální péči	osoba	12 115,00		
3	Pracovník soc. sl. - pečovatel / pečovatelka	osoba	12 115,00		
Celkem				2 876	4 930 000

Příloha č. 3 Smlouvy

Výkaz plnění díla

Výkaz plnění díla za měsíc:/2012							
č. kurzu	Název kurzu	Jednotka	Jednotková cena (Kč)	Počet absolventů za měsíc	Cena celkem za měsíc (Kč)	Celkový počet absolventů od počátku realizace	Cena celkem od počátku realizace (Kč)
	Kurzy dalšího vzdělávání						
1	Nekomunikující a nespolupracující klient	osoba	1 656,00				
2	Specifika sociální práce s cílovou skupinou senioři	osoba	1 656,00				
3	Individuální plánování s klientem	osoba	1 656,00				
4	Rozvoj pečovatelských dovedností	osoba	1 656,00				
5	Práce s motivační uživateli služby	osoba	1 656,00				
6	Základy první pomoci	osoba	1 656,00				
7	Komunikační dovednosti	osoba	1 656,00				
8	Práce s klientem s poruchou hybnosti	osoba	1 656,00				
9	Prevence zdravotních rizik při výkonu sociální práce	osoba	1 656,00				
10	Alternativní formy komunikace	osoba	1 656,00				
11	Bazální stimulace a trénink paměti	osoba	1 656,00				
12	Etika v sociální práci	osoba	1 656,00				
13	Právo na přiměřené riziko	osoba	1 656,00				
14	Zvládání agrese	osoba	1 656,00				
15	Poradenské dovednosti	osoba	1 656,00				
16	Základní znalost práce na PC	osoba	1 656,00				
17	Proaktivní zvládání stresu	osoba	1 656,00				
18	Specifika sociální práce s cílovou skupinou osoby s demencí	osoba	1 656,00				
19	Prevence syndromu vyhoření	osoba	1 656,00				
20	Psychohygiena	osoba	1 656,00				
21	Specifika práce s cílovou skupinou osoby s mentálním postižením	osoba	1 656,00				
22	Zjišťování spokojenosti klientů	osoba	1 656,00				
23	Specifika práce s cílovou skupinou osoby s tělesným postižením	osoba	1 656,00				
24	Specifika práce s cílovou skupinou osoby s kombinovaným postižením	osoba	1 656,00				
25	Předcházení závislosti uživatele služby na službě	osoba	1 656,00				
26	Mapování klientovy situace	osoba	1 656,00				
27	Sociální práce s jednotlivcem	osoba	1 656,00				
28	Provozní standardy kvality	osoba	1 656,00				
29	Ochrana práv klientů	osoba	1 656,00				
30	Doprovázení umírajících	osoba	1 656,00				
31	Specifika práce s cílovou skupinou osoby se sluchovým postižením	osoba	1 656,00				
32	Sebezkušenostní výcvik	osoba	1 656,00				
33	Specifika práce s cílovou skupinou osoby s chronickým duševním onemocněním	osoba	1 656,00				
34	Sociální práce se skupinou	osoba	1 656,00				
35	Sladování osobního, profesního a rodinného života	osoba	1 656,00				
36	Specifika domácí péče	osoba	1 656,00				

č. kurzu	Název kurzu	Jednotka	Jednotková cena (Kč)	Počet absolventů za měsíc	Cena celkem za měsíc (Kč)	Celkový počet absolventů od počátku realizace	Cena celkem od počátku realizace (Kč)
37	Řízení a management organizace působící v sociální oblasti	osoba	1 656,00				
	Kvalifikační kurzy						
1	Pracovník soc. sl. se zaměřením na práci se seniory	osoba	12 115,00				
2	Pracovník soc. sl. se zaměřením na zdravotně-sociální péči	osoba	12 115,00				
3	Pracovník soc. sl. - pečovatel / pečovatelka	osoba	12 115,00				
Celkem							

Ústecký kraj Velká Hradební 3118/48, 400 02 Ústí nad Labem				Příloha č. 4 Smlouvy
Kontrola projektové části	Jméno:	Přijato dne:	Předáno dne:	
Kontrola finanční části	Jméno:	Přijato dne:	Schváleno:	

**ZPRÁVA O ČINNOSTI DODAVATELE
PŘI PLNĚNÍ VEŘEJNÉ ZAKÁZKY**

1. ÚDAJE O PROJEKTU

Registrační číslo projektu	CZ.1.04/3.1.00/05.00048		
Název projektu	Katalog sociálních služeb, zkvalitnění jejich nabídky a vzdělávání jejich poskytovatelů		
Dílčí část projektu	Příprava a realizace vzdělávacích kurzů		
Číslo zprávy o činnosti	1/2012		
Datum zahájení realizace VZ	12.4. 2012		
Datum ukončení realizace VZ	31. 3. 2013		
Sledované období	Začátek		Konec
Datum vypracování zprávy			

2. ÚDAJE O DODAVATELI A ZHOTOVITELI ZPRÁVY

Název dodavatele	bfz o.p.s.
IČ	279 66 119
Statutární zástupce: jméno, příjmení, funkce	Ing. Steffen Steinke, ředitel
Jméno a příjmení zhotovitele zprávy	Ing. Tesaříková Lucie
Telefonní číslo/Fax	773 686 114, 414 120 789
E-mail	tesarikova.lucie@lt.bfz.cz

3. REALIZOVANÉ AKTIVITY – DODAVANÉ SLUŽBY

4. PLÁNOVANÉ AKTIVITY

5. PROBLÉMY PŘI REALIZACI VEŘEJNÉ ZAKÁZKY

6. MONITOROVACÍ UKAZATELE

7. MONITOROVACÍ NÁŠTĚVY - KONTROLY DODÁVKY SLUŽEB

8. FINANČNÍ ČÁST ZPRÁVY O ČINNOSTI

Pořadové číslo faktury - daňového dokladu	
Číslo faktury - daňového dokladu	
Období realizace	

	Předloženo:	Schváleno:
a Celková cena VZ (v Kč)		
b Finanční plnění VZ ve sledovaném období (v Kč)		
c Finanční plnění VZ od zahájení realizace (v Kč)		
d Výše zůstatkové části VZ k čerpání (řádek a. – řádek d)		

(v Kč)		
--------	--	--

9. ODHAD NÁSLEDUJÍCÍHO FINANČNÍHO PLNĚNÍ

Termín	
Částka (v Kč)	
Poznámky	

Jméno a příjmení statutárního zástupce/oprávněné osoby příjemce	Ing. Steffen Steine, ředitel V zastoupení Ing. Lucie Tesaříková
Funkce v organizaci	Koordinátor projektu
Místo a datum	Litoměřice
Podpis a razítko	
Doplňující informace	-

10. SEZNAM PŘÍLOH ZPRÁVY O ČINNOSTI DODAVATELE

Příloha

Katalog sociálních služeb, zkvalitnění jejich nabídky a vzdělávání jejich poskytovatelů

Reg. číslo: CZ.1.04/3.1.00/05.00048

příloha č. 5 Smlouvy

část projektu "Příprava a realizace vzdělávacích kurzů"

Přehled vydaných osvědčení kurzů dalšího vzdělávání za 2012

	Jméno a příjmení	Datum narození	Číslo osvědčení	Číslo kurzu	Název kurzu	Místo konání kurzu	Datum vystavení	Zaměstnavatel	Kontakt na zaměstnavatele
1									
2									
3									
4									
5									
6									
7									
8									
9									
10									
11									
12									
13									
14									
15									
16									
17									
18									
19									
20									

Tento projekt je spolufinancován Evropským sociálním fondem a státním rozpočtem ČR.

Katalog sociálních služeb, zkvalitnění jejich nabídky a vzdělávání jejich poskytovatelů

21									
22									
23									
24									
25									
26									
27									
28									
29									
30									

NAŘÍZENÍ
Ústeckého kraje č. x/2012
ze dne

kterým se vydává Integrovaný krajský program ke zlepšení kvality ovzduší
Ústeckého kraje včetně Programového dodatku

Rada se usnesla vydat v souladu s ustanovením § 7 a § 59 odst. 1 písm. k) zákona č. 129/2000 Sb., o krajích (krajské zřízení), ve znění pozdějších předpisů, a na základě zmocnění dle § 48 odst. 2 písm. c) zákona č. 86/2002 Sb., o ochraně ovzduší a o změně některých dalších zákonů, ve znění pozdějších předpisů, toto nařízení:

Čl. 1

Předmět úpravy

- (1) Vyhlašuje se Integrovaný krajský program ke zlepšení kvality ovzduší Ústeckého kraje včetně Programového dodatku, jehož účelem je zajistit na celém území Ústeckého kraje kvalitu ovzduší splňující zákonem stanovené limitní hodnoty (imisní limity a cílové imisní limity).
- (2) Integrovaný krajský program ke zlepšení kvality ovzduší Ústeckého kraje včetně Programového dodatku je přílohou č. 1 k tomuto nařízení.

Čl. 2

Zveřejnění

Integrovaný krajský program ke zlepšení kvality ovzduší Ústeckého kraje včetně Programového dodatku je uložen na odboru životního prostředí a zemědělství Krajského úřadu Ústeckého kraje a je zveřejněn v úplném znění na [www stránkách Ústeckého kraje](http://www.strankach.uzemni.uzemni.cz) v části „Životní prostředí/koncepční dokumenty“.

Čl. 3

Zrušovací ustanovení

Zrušuje se: Nařízení Ústeckého kraje č. 7/2010 ze dne 15. září 2010, kterým se vydává Integrovaný krajský program ke zlepšení kvality ovzduší Ústeckého kraje včetně Programového dodatku.

Čl. 4

Účinnost

Toto nařízení nabývá účinnosti patnáctým dnem po vyhlášení ve Věstníku právních předpisů Ústeckého kraje

Jana Vaňhová
hejtmanka

Ing. Pavel Kouda
zástupce a náměstek hejtmanky

**Integrovaný krajský program
ke zlepšení kvality ovzduší
Ústeckého kraje**

OBSAH

A	INTEGROVANÝ KRAJSKÝ PROGRAM KE ZLEPŠENÍ KVALITY OVZDUŠÍ ÚSTECKÉHO KRAJE	4
	ÚVOD	4
A.1.1	MÍSTO PŘEKROČENÍ LIMITNÍCH HODNOT	7
A.1.2	VYMEZENÍ ZÓNY, POPIS REGIONU A DALŠÍ ÚDAJE	7
A.1.3	MAPA	8
A.1.4	LOKACE MĚST	8
A.1.5	STAVEBNÍ ÚŘADY ÚSTECKÉHO KRAJE	10
A.1.6	MĚŘICÍ STANICE (MAPA, GEOGRAFICKÉ SOUŘADNICE)	11
B	VŠEOBECNÉ INFORMACE.....	15
B.1.1	TYP ZÓNY	15
B.1.2	ODHAD ROZLOHY OBLASTÍ SE ZHORŠENOU KVALITOU OVZDUŠÍ (KM ²) A VELIKOST EXPONOVANÉ SKUPINY OBYVATELSTVA	15
B.1.3	PŘÍSLUŠNÉ KLIMATICKÉ ÚDAJE	23
B.1.4	PŘÍSLUŠNÉ TOPOGRAFICKÉ ÚDAJE	23
B.1.5	INFORMACE O CHARAKTERU CÍLŮ VYŽADUJÍCÍCH V DANÉ LOKALITĚ OCHRANU	24
C	ODPOVĚDNÉ ORGÁNY	25
D	DRUH POSOUZENÍ ZNEČIŠTĚNÍ OVZDUŠÍ	26
D.1.1	KONCENTRACE ZNEČIŠŤUJÍCÍCH LÁTEK ZJIŠTĚNÉ V PŘEDCHOZÍCH LETECH	26
D.1.2	AKTUÁLNÍ KONCENTRACE ZNEČIŠŤUJÍCÍCH LÁTEK	38
D.1.3	PROSTŘEDKY POUŽITÉ KE ZJIŠŤOVÁNÍ KONCENTRACÍ ZNEČIŠŤUJÍCÍCH LÁTEK	39
E	PŮVOD ZNEČIŠTĚNÍ OVZDUŠÍ	40
E.1.1	VÝČET HLAVNÍCH ZDROJŮ ZNEČIŠŤOVÁNÍ OVZDUŠÍ	40
E.1.2	CELKOVÉ MNOŽSTVÍ EMISÍ V OBLASTI	44
E.1.3	INFORMACE O DÁLKOVÉM PŘENOSU ZNEČIŠTĚNÍ	46
F	ANALÝZA SITUACE.....	47
F.1.1	PODROBNOSTI O FAKTORECH PŮSOBÍCÍCH ZVÝŠENÉ ZNEČIŠTĚNÍ OVZDUŠÍ	47
F.1.2	PODROBNOSTI O MOŽNÝCH NÁPRAVNÝCH OPATŘENÍCH	49
G	PODROBNOSTI O OPATŘENÍCH KE ZLEPŠENÍ KVALITY OVZDUŠÍ PŘIJATÝCH PŘED ZPRACOVÁNÍM PROGRAMU	51
G.1.1	OPATŘENÍ NA LOKÁLNÍ, REGIONÁLNÍ, NÁRODNÍ A MEZINÁRODNÍ ÚROVNI, KTERÁ MAJÍ VZTAH K DANÉ ZÓNE	51
G.1.2	HODNOCENÍ DOPADU UVEDENÝCH OPATŘENÍ	58
H	PODROBNOSTI O NOVÝCH OPATŘENÍCH KE ZLEPŠENÍ KVALITY OVZDUŠÍ.....	62
H.1.1	SEZNAM A POPIS NAVRHOVANÝCH OPATŘENÍ NEBO PROJEKTŮ, KTERÉ JSOU SOUČÁSTÍ PROGRAMU	62
H.1.2	ČASOVÝ PLÁN IMPLEMENTACE OPATŘENÍ	63
H.1.3	ODHAD PLÁNOVANÉHO ZLEPŠENÍ KVALITY OVZDUŠÍ A PŘEDPOKLÁDANÁ DOBA POTŘEBNÁ K DOSAŽENÍ TĚCHTO CÍLŮ	63
H.1.4	POPIS OPATŘENÍ KE ZLEPŠENÍ KVALITY OVZDUŠÍ ZAMÝŠLENÝCH V DLOUHODOBÉM ČASOVÉM HORIZONTU	65
I	SEZNAM RELEVANTNÍCH DOKUMENTŮ A DALŠÍCH ZDROJŮ INFORMACÍ	66
J	PŘÍLOHY	68

A Integrovaný krajský program ke zlepšení kvality ovzduší Ústeckého kraje

Souhrn (v závazné struktuře dle přílohy č. 3 zákona č.86/2002 Sb., o ochraně ovzduší)

Poznámka: Integrovaný krajský program ke zlepšení kvality ovzduší Ústeckého kraje bude v dalším textu nazýván „Program“.

Úvod

Míra znečištění ovzduší je objektivně zjišťována monitorováním koncentrací znečišťujících látek v přízemní vrstvě atmosféry sítí měřicích stanic. Při hodnocení kvality ovzduší jsou porovnávány zjištěné imisní úrovně s příslušnými imisními limity, případně s přípustnými četnostmi překročení těchto limitů, jakožto úrovněmi, které by dle legislativy v ochraně ovzduší neměly být od zákonem stanoveného data nadále překračovány. Základní právní normou upravující hodnocení kvality ovzduší je zákon č. 86/2002 Sb., o ochraně ovzduší a o změně některých dalších zákonů (zákon o ochraně ovzduší), v platném znění. Podrobnosti dále specifikuje nařízení vlády č. 597/2006 Sb., o sledování a vyhodnocování kvality ovzduší. Česká legislativa reflektuje požadavky Evropské unie stanovené směrnicemi pro kvalitu venkovního ovzduší, tedy rámcovou směrnicí 96/62/EC o hodnocení a řízení kvality ovzduší a navazujícími dceřinými směrnicemi 1999/30/EC (pro SO₂, NO₂ a NO_x, prашný aerosol a olovo), 2000/69/EC (pro benzen a oxid uhelnatý), 2002/3/EC (pro ozon a jeho prekursory) a 2004/107/EC (pro arsen, kadmium, rtuť, nikl a polycyklické aromatické uhlovodíky).

Směrnice Evropské unie pro kvalitu ovzduší, ze kterých vychází i česká právní úprava, požadují po členských státech rozdělit své území do zón a aglomerací, přičemž zóny jsou především chápány jako základní jednotky pro řízení kvality ovzduší. Směrnice pak zejména specifikují požadavky na posuzování – klasifikaci zón z hlediska kvality ovzduší. Zákon o ochraně ovzduší tuto problematiku řeší v § 7 pojednávajícím o zvláštní ochraně ovzduší. V odstavci 1 zavádí pojem „oblasti se zhoršenou kvalitou ovzduší“ jako oblasti, kde je překročena hodnota jednoho nebo více imisních limitů, případně hodnota jednoho či více imisních limitů zvýšená o příslušné meze tolerance. Zvláštní ochranu ovzduší pak zákon požaduje v sídelních seskupeních, tj. osídleném území, v němž žije nejméně 250 000 obyvatel, případně území s menším počtem obyvatel, kde vysoká hustota osídlení vyžaduje zvláštní opatření k ochraně ovzduší a nutnost stanovení a řízení kvality ovzduší na tomto území.

V oblastech nezahrnutých do oblastí se zhoršenou kvalitou ovzduší, tj. v oblastech, kde nedochází k překročení žádného z imisních limitů, je potřeba zajistit dodržování dobré kvality ovzduší. To odpovídá jedné ze základních zásad směrnice 96/62/EC, která obdobně požaduje, aby již jednou dosažená vyhovující kvalita ovzduší byla nadále dodržována.

V tabulkách č. 1 až 3 je uveden přehled imisních limitů a cílových imisních limitů pro účel ochrany zdraví obyvatel a také výčet imisních limitů pro ochranu ekosystémů a vegetace, které jsou stanoveny Nařízením vlády č. 597/2006 Sb., o sledování a vyhodnocování kvality ovzduší.

Tabulka č. 1: Imisní limity pro ochranu zdraví obyvatel

Znečišťující látka	Doba průměrování	Mez pro posuzování [$\mu\text{g}\cdot\text{m}^{-3}$]		Hodnota imisního limitu (LV) [$\mu\text{g}\cdot\text{m}^{-3}$]	Termín dosažení LV
		Dolní LAT	Horní UAT		
SO ₂	1 hodina	–	–	350 max. 24x za rok	–
	24 hodin	50 max. 3x za rok	75 max. 3x za rok	125 max. 3x za rok	–
PM ₁₀	24 hodin	20 max. 7x za rok	30 max. 7x za rok	50 max. 35x za rok	–
	kalendářní rok	10	14	40	–
NO ₂	1 hodina	100 max. 18x za rok	140 max. 18x za rok	200 max. 18x za rok	–
	kalendářní rok	26	32	40	–
Pb	kalendářní rok	0,25	0,35	0,5	–
CO	maximální denní 8h klouzavý průměr	5 000	7 000	10 000	–
Benzen	kalendářní rok	2	3,5	5	–

Tabulka č. 2: Cílové imisní limity a dlouhodobé imisní cíle pro ochranu zdraví obyvatel

Znečišťující látka	Doba průměrování	Mez pro posuzování [$\mu\text{g}\cdot\text{m}^{-3}$]		Hodnota cílového imisního limitu (TV) [$\mu\text{g}\cdot\text{m}^{-3}$]	Termín dosažení TV
		Dolní LAT	Horní UAT		
O ₃	maximální denní 8h klouzavý průměr	–	120	120 25x v průměru za 3 roky	–
Cd	kalendářní rok	0,002	0,003	0,005	31.12.2012
As	kalendářní rok	0,0024	0,0036	0,006	31.12.2012
Ni	kalendářní rok	0,010	0,014	0,020	31.12.2012
B(a)P	kalendářní rok	0,0004	0,0006	0,001	31.12.2012
PM _{2,5}	kalendářní rok	12	17	25	31.12.2014

Tabulka č. 3: Imisní limity pro ochranu ekosystémů a vegetace

Znečišťující látka	Doba průměrování	Mez pro posuzování [$\mu\text{g}\cdot\text{m}^{-3}$]		Hodnota imisního limitu (LV) [$\mu\text{g}\cdot\text{m}^{-3}$]	Termín dosažení LV
		Dolní LAT	Horní UAT		
SO_2	rok a zimní období (1.10.-31.3.)	8	12	20	–
NO_x	kalendářní rok	19,5	24	30	–

Znečišťující látka	Časový interval	Dlouhodobý imisní cíl [$\mu\text{g}\cdot\text{m}^{-3}\cdot\text{h}$]	Hodnota cílového imisního limitu k 31.12.2009 [$\mu\text{g}\cdot\text{m}^{-3}\cdot\text{h}$]
O_3	AOT40, vypočten z 1h hodnot v období květen–červenec	6 000	18 000 průměr za 5 let

Poznámka:

AOT40 znamená součet rozdílů mezi hodinovou koncentrací větší než $80 \mu\text{g}\cdot\text{m}^{-3}$ (= 40 ppb) a hodnotou $80 \mu\text{g}\cdot\text{m}^{-3}$ v dané periodě užitím pouze hodinových hodnot změřených každý den mezi 8:00 a 20:00 SEČ.

A.1.1 Místo překročení limitních hodnot

A.1.2 Vymezení zóny, popis regionu a další údaje

Kód zóny:	CZ042
Rozloha:	5 335 km ²
Počet obyvatel:	836 045 (k 1.1.2011)
Hustota obyvatel:	156,7 obyvatel / km ²
Celkový počet obcí v kraji:	354

Zóna Ústecký kraj leží na severozápadě České republiky. Severozápadní hranice kraje je zároveň i státní hranicí se Spolkovou republikou Německo a to se spolkovou zemí Sasko. Na severovýchodě sousedí Ústecký kraj s Libereckým krajem, na západě s Karlovarským a z malé části i s krajem Plzeňským a na jihovýchodě se Středočeským krajem.

Povrch kraje je z geografického hlediska velmi rozdílný. Podél hranic s Německem je oblast uzavřena pásmem Krušných hor, Labskými pískovci a Lužickými horami. Na jihovýchodě kraje se rozprostírají roviny, které pocházejí z druhohor, tzv. Česká křídlová tabule, ze kterých vystupuje hora Říp a České středohoří. Nejvýše položené místo na území kraje leží na úbočí nejvyšší hory Krušných hor, Klínovce, jehož vrchol se nachází již na území kraje Karlovarského. Nejnižší položeným bodem kraje je hladina řeky Labe u Hřenska (115 m n. m.), což je zároveň nejnižší položené místo v ČR. Největším vodním tokem na území kraje je řeka Labe, zleva se vlévá druhý největší levostranný labský přítok Ohře a řeka Bílina. Z pravé strany se do Labe vlévá na území kraje Ploučnice, posledním pravostranným přítokem na území kraje je řeka Kamenice. Největší vodní plochou je Nechranická nádrž, vybudovaná na řece Ohři v západní části kraje.

Ústecký kraj se vyznačuje značnou rozdílností jak z hlediska přírodních podmínek, tak i z hlediska hospodářské struktury, hustoty osídlení a stavu životního prostředí. Hospodářský význam kraje je historicky dán značným nerostným bohatstvím, zejména rozsáhlými ložisky hnědého uhlí, uloženými nízko pod povrchem. Hnědouhelná pánev se rozkládá pod svahy Krušných hor, táhne se od Ústí nad Labem až po Kadaň. Z dalších důležitých surovin, těžících se v kraji, jsou významná ložiska kvalitních sklářských a slévárenských písků a stavebního kamene.

V kraji lze vymezit čtyři oblasti, které se od sebe významně odlišují. Je to oblast s vysoce rozvinutou průmyslovou výrobou, která je soustředěna především v **Podkrušnohoří** (na území okresů Chomutov, Most, Teplice a částečně Ústí nad Labem). Z hospodářských odvětví má zde významné postavení energetika, těžba uhlí, strojírenství, chemický a sklářský průmysl. Další oblastí je **Litoměřicko a Lounsko** (zemědělská oblast), kterou lze charakterizovat nižším zastoupením průmyslu a naopak nadprůměrným výskytem menších venkovských sídel. **Oblast Krušných hor** je velmi řídko osídleným horským pásem s omezenými hospodářskými aktivitami. **Oblast Děčínska** není ani územím s koncentrací těžkého průmyslu ani oblastí zemědělskou. Její severní část Šluknovsko je svou odlehlostí a obtížnou dostupností z centrální části kraje typicky periferním územím.

Kraj má důležitou dopravní polohu danou vazbou na Evropskou unii. Územím kraje prochází významná mezinárodní silniční trasa E 55 spojující sever a jih Evropy (Dresden -

Ústí nad Labem – Praha). Dalším významným silničním tahem je silnice R 13, která směřuje z Karlovarského kraje podél Krušných hor do severní části Libereckého kraje. Významnou je také spojnice R 7 ze Spolkové republiky Německo přes Chomutov a Louny do Prahy. Hlavním železničním tahem je mezinárodní trať, která vede z Německa přes Ústí nad Labem do Prahy. Řeka Labe je nejdůležitější vodní cestou v České republice a umožňuje lodní přepravu do Hamburku.

Na území zóny Ústecký kraj se nachází 5 velkoplošných zvláště chráněných území, kterými jsou Národní park České Švýcarsko a 4 chráněné krajinné oblasti - Labské písky, České středohoří (část), Kokořínsko (část), Lužické hory (část). Na území kraje se nalézá 141 maloplošných chráněných území, která zaujímají plochu 3 938 ha.

Ústecký kraj se vyznačuje značnou rozdílností jak z hlediska přírodních podmínek, tak i z hlediska hospodářské struktury, hustoty osídlení a stavu životního prostředí. Průmyslová činnost z minulosti měla a dosud má nepříznivý dopad na životní prostředí. Ačkoliv v posledních dvou desetiletích došlo k výraznému zlepšení kvality životního prostředí, zůstává kraj byt vnímán jako oblast s nejpoškozenějšími složkami životního prostředí.

A.1.3 Mapa

Obrázek č. 1 Geografická mapa Ústeckého kraje

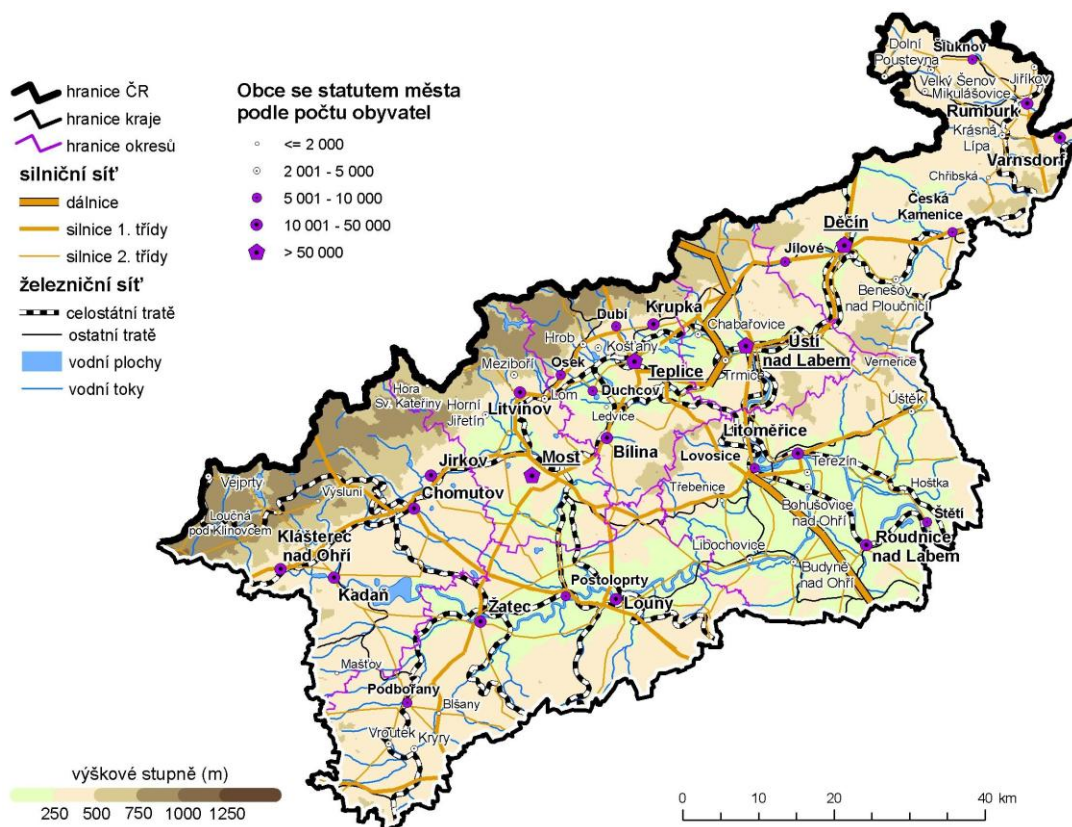

A.1.4 Lokace měst

Území Ústeckého kraje je administrativně rozděleno do 16 správních obvodů obcí s rozšířenou působností: Bilina, Děčín, Chomutov, Kadaň, Litoměřice, Litvínov, Louny, Lovosice, Most, Podbořany, Roudnice nad Labem, Rumburk, Teplice, Ústí nad Labem,

Varnsdorf a Žatec a 30 správních obvodů obcí s pověřeným obecním úřadem. Ústecký kraj má 354 obcí, z toho je 58 obcí se statutem města. Ke konci roku 2010 měl Ústecký kraj 836 045 obyvatel, což jej řadí na páté místo v republice. Hustota obyvatel (157 obyvatel/km²) je vyšší než vykazuje celostátní průměr (134 obyvatel/ km²) a je po hlavním městě Praze, Moravskoslezském a Jihomoravském kraji čtvrtou nejzaldněnější oblastí. Nej hustěji je osídlena podkrušnohorská hnědouhelná pánev, méně oblast Krušných hor a okresy Louny a Litoměřice, kde se vyskytují především menší venkovská sídla.

Ve městech s počtem obyvatel nad 20 000 žije víc než 46 % obyvatel Ústeckého kraje, jedná se o následující města: Ústí nad Labem (95 464 obyvatel), Most (67 466 obyvatel), Děčín (51 691 obyvatel), Teplice (51 146 obyvatel), Chomutov (50 441 obyvatel), Litvínov (27 144 obyvatel), Litoměřice (23 462 obyvatel), Jirkov (20 893 obyvatel).

Obrázek č. 2 Administrativní členění Ústeckého kraje

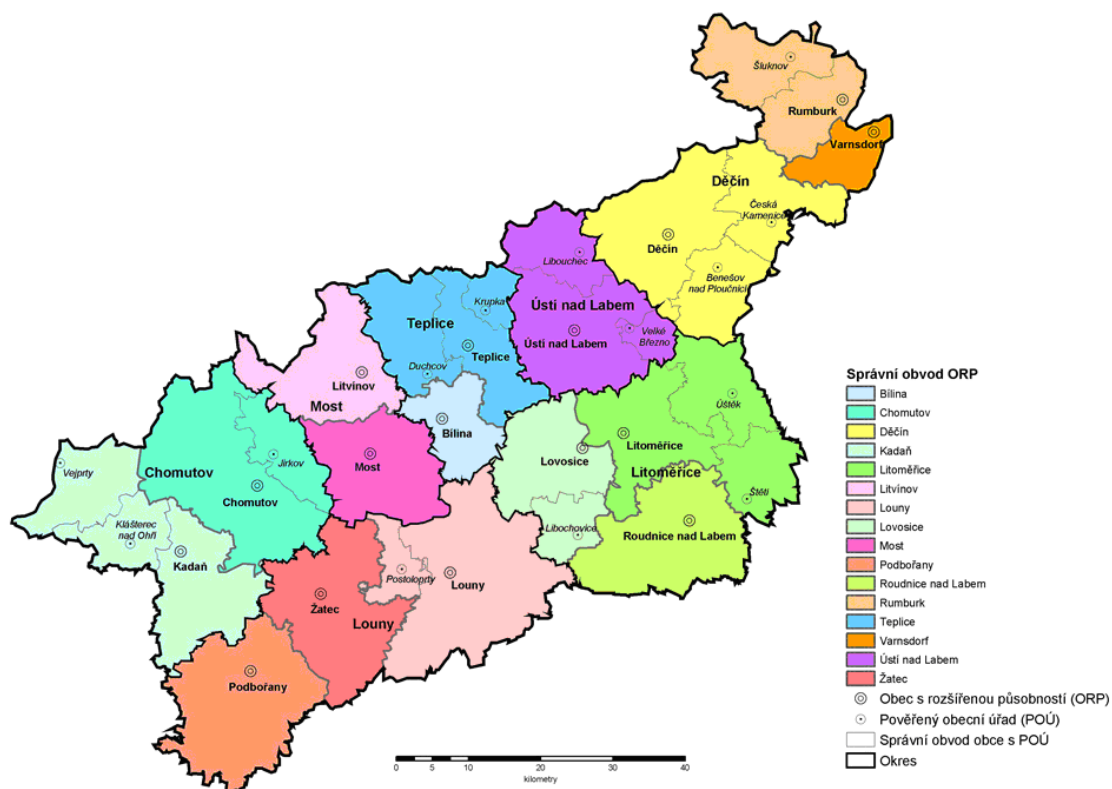

A.1.5 Stavební úřady Ústeckého kraje

Kód stavebního úřadu	Název stavebního úřadu
420102	Městský úřad Benešov nad Ploučnicí
420103	Městský úřad Česká Kamenice
420104	Magistrát města Děčín
420105	Městský úřad Rumburk
420106	Městský úřad Šluknov
420107	Městský úřad Varnsdorf
420108	Městský úřad Jílové
420202	Magistrát města Chomutova
420203	Městský úřad Jirkov
420204	Městský úřad Kadaň
420205	Městský úřad Klášterec nad Ohří
420206	Městský úřad Vejprty
420207	Obecní úřad Radonice
420302	Městský úřad Libochovice
420303	Městský úřad Litoměřice
420304	Městský úřad Lovosice
420305	Městský úřad Roudnice nad Labem
420306	Městský úřad Štětí
420307	Městský úřad Ústěk
420402	Městský úřad Louny
420403	Městský úřad Podbořany
420404	Městský úřad Postoloprty
420405	Městský úřad Žatec
420502	Městský úřad Litvínov
420503	Magistrát města Mostu
420602	Městský úřad Bílina
420603	Městský úřad Dubí
420604	Městský úřad Duchcov
420605	Městský úřad Krupka
420606	Městský úřad Osek
420607	Magistrát města Teplice
420610	Obecní úřad Proboštov
420702	Magistrát města Ústí nad Labem
420707	Městský úřad Trmice
420708	Městský úřad Chabařovice
420709	Obecní úřad Chlumeč
420710	Obecní úřad Libouchec
420711	Obecní úřad Povrly
420712	Obecní úřad Velké Březno

A.1.6 Měřicí stanice (mapa, geografické souřadnice)

Na území zóny Ústecký kraj bylo v roce 2010 provozováno 54 měřicí stanice imisního monitoringu na 35 lokalitách, z toho provozuje:

- 33 stanic ČHMÚ (na 19 lokalitách),
- 10 stanic Zdravotní ústav (na 5 lokalitách),
- 10 stanic energetické a průmyslové podniky (na 10 lokalitách),
- 1 stanic SŠZE Žatec (na 1 lokalitě).

Počet, rozmístění stanic a spektrum měřených látek na monitorovacích stanicích lze považovat za vyhovující.

Obrázek č. 3: Umístění stanic imisního monitoringu v roce 2010 – Ústecký kraj a město Ústí nad Labem

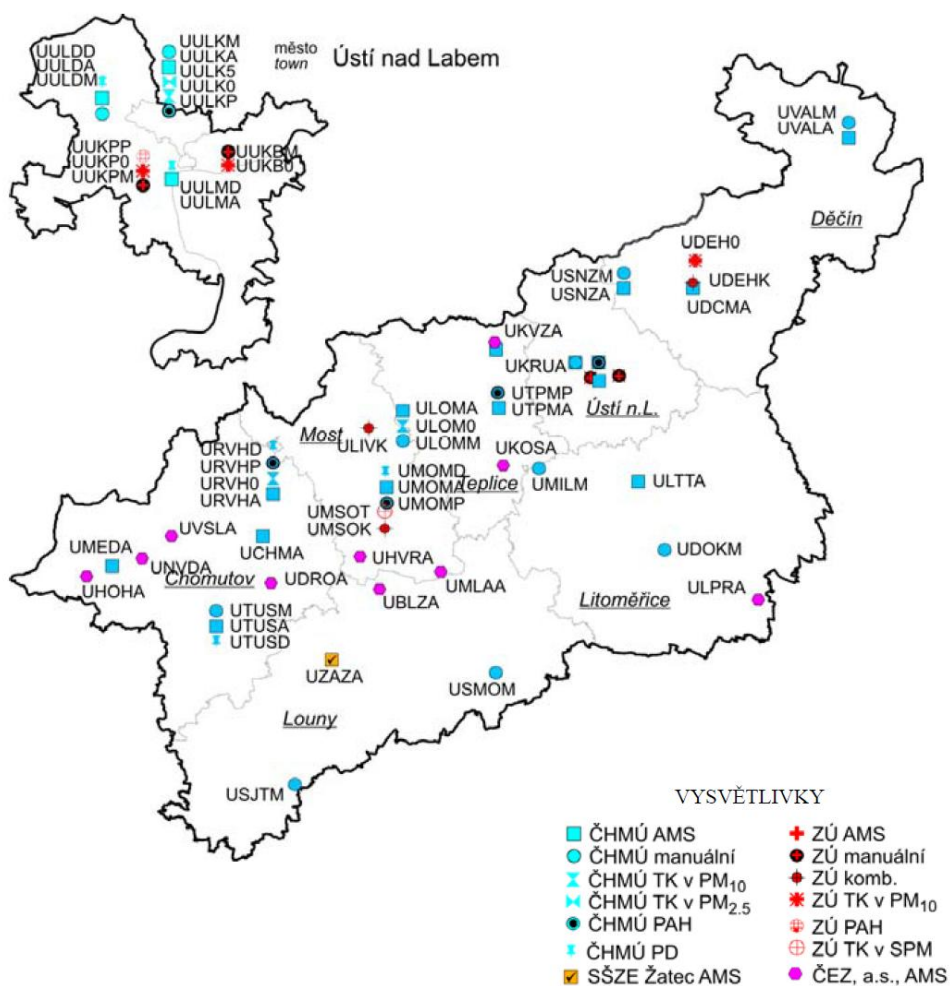

Zdroj: ČHMÚ

Následující tabulka uvádí seznam a popis stanic imisního monitoringu provozovaných na území zóny Ústecký kraj v roce 2010.

Tabulka č. 4: Seznam a popis stanic imisního monitoringu na území zóny Ústecký kraj

Číslo	Kód	Lokalita	Geografické souřadnice	Vlastník	Typ	Klasifikace	Látky
1014	UDCMA	Děčín	50° 46' 22,00" sš; 14° 13' 26,00" vd	ČHMÚ	Automatizovaný měřicí program	B/U/R	NO, NO ₂ , NO _x , SO ₂ , CO, PM ₁₀
1570	USNZA	Sněžník	50° 47' 18,00" sš; 14° 5' 11,00" vd	ČHMÚ	Automatizovaný měřicí program	B/R/N-REG	NO, NO ₂ , NO _x , SO ₂ , O ₃
1802	USNZM				Manuální měřicí program		PM ₁₀
1015	UVALA	Valdek	50° 58' 30,04" sš; 14° 30' 46,76" vd	ČHMÚ	Automatizovaný měřicí program	B/R/AN-NCI	NO, NO ₂ , NO _x , SO ₂ , O ₃ , PM ₁₀
1832	UVALM				Manuální měřicí program		PM ₁₀
576	UDEHK	Děčín-ZÚ	50° 46' 51,00" sš; 14° 13' 7,00" vd	ZÚ	Kombinované měření	T/U/RC	NO ₂ , PM ₁₀
1724	UDEH0				Měření těžkých kovů v PM ₁₀		As, Be, Cd, Cr, Cu, Mn, Ni, Pb, Fe, V
1331	UDROA	Droužkovice	50° 24' 55,00" sš; 13° 26' 15,00" vd	ČEZ	Automatizovaný měřicí program	I/R/A	NO, NO ₂ , NO _x , SO ₂ , PM ₁₀
1333	UHOHA	Horní Halže	50° 24' 50,38" sš; 13° 5' 2,77" vd	ČEZ	Automatizovaný měřicí program	I/R/N	NO, NO ₂ , NO _x , SO ₂
1332	UNVDA	Nová Víska u Domašína	50° 25' 53,19" sš; 13° 12' 47,93" vd	ČEZ	Automatizovaný měřicí program	I/R/N	NO, NO ₂ , NO _x , SO ₂ , PM ₁₀
1871	UVSLA	Výsluní	50° 27' 53,42" sš 13° 14' 26,61" vd	ČEZ	Automatizovaný měřicí program	I/R/N	NO, NO ₂ , NO _x , SO ₂ , PM _{2,5}
1001	UCHMA	Chomutov	50° 28' 5,06" sš; 13° 24' 47,96" vd	ČHMÚ	Automatizovaný měřicí program	B/U/R	NO, NO ₂ , NO _x , SO ₂ , PM ₁₀
1000	UMEDA	Měděnec	50° 25' 41,00" sš; 13° 7' 55,00" vd	ČHMÚ	Automatizovaný měřicí program	B/R/ANI-NCI	NO, NO ₂ , NO _x , SO ₂ , PM ₁₀
1002	UTUSA	Tušimice	50° 22' 46,34" sš; 13° 20' 1,39" vd	ČHMÚ	Automatizovaný měřicí program	B/R/IA-NCI	NO, NO ₂ , NO _x , SO ₂ , O ₃ , PM ₁₀
20	UTUSM				Manuální měřicí program		PM ₁₀ , PM _{2,5}
1575	ULPRA	Libkovic pod Řípem	50° 24' 2,40" sš; 14° 20' 57,10" vd	ČEZ	Automatizovaný měřicí program	I/R/A	NO, NO ₂ , NO _x , SO ₂
80	UDOKM	Doksany	50° 27' 32,00" sš; 14° 10' 18,00" vd	ČHMÚ	Manuální měřicí program	B/R/NA-NCI	NO ₂ , SO ₂ , PM ₁₀ , PM _{2,5}
1475	ULTTA	Litoměřice	50° 32' 30,00" sš; 14° 7' 15,00" vd	ČHMÚ	Automatizovaný měřicí program	B/U/R	NO, NO ₂ , NO _x , O ₃ , PM ₁₀
57	UMILM	Milešovka	50° 33' 20,00" sš; 13° 56' 0,00" vd	ČHMÚ	Manuální měřicí program	B/R/N-REG	NO ₂ , SO ₂
590	USMOM	Smolnice	50° 18' 32,27" sš; 13° 51' 31,12" vd	ČHMÚ	Manuální měřicí program	B/R/NA-NCI	NO ₂ , SO ₂ , PM ₁₀
1306	USJTM	Strojetice	50° 10' 12,00" sš; 13° 29' 3,00" vd	ČHMÚ	Manuální měřicí program	B/R/AN-NCI	NO ₂ , SO ₂ , PM ₁₀
1623	UZAZA	Žatec	50° 19' 11,81" sš; 13° 32' 43,14" vd	SŠZE Žatec	Automatizovaný měřicí program	B/S/R	NO, NO ₂ , NO _x , O ₃ , PM ₁₀
1351	UBLZA	Blažim	50° 24' 35,00" sš; 13° 37' 50,00" vd	ČEZ	Automatizovaný měřicí program	I/R/A	NO, NO ₂ , NO _x , SO ₂
205	UHVRA	Havraň	50° 26' 50,55" sš; 13° 35' 57,94" vd	ČEZ	Automatizovaný měřicí program	I/R/A	NO, NO ₂ , NO _x , SO ₂
1330	UMLAA	Milá	50° 25' 40,00" sš; 13° 45' 10,00" vd	ČEZ	Automatizovaný měřicí program	I/R/A	NO, NO ₂ , NO _x , SO ₂ , PM ₁₀

Číslo	Kód	Lokalita	Geografické souřadnice	Vlastník	Typ	Klasifikace	Látky
1507	ULOMA	Lom	50° 35' 8,00" sš; 13° 40' 23,00" vd	ČHMÚ	Automatizovaný měřicí program	B/R/IN-NCI	NO, NO ₂ , NO _x , SO ₂ , O ₃ , PM ₁₀
1580	ULOMM				Manuální měřicí program		PM ₁₀ , PM _{2,5}
1583	ULOM0				Měření těžkých kovů v PM ₁₀		As, Cd, Cu, Mn, Ni, Pb
1005	UMOMA	Most	50° 30' 38,00" sš; 13° 38' 55,00" vd	ČHMÚ	Automatizovaný měřicí program	B/U/R	NO, NO ₂ , NO _x , PM ₁₀ , PM _{2,5} , BZN, NH ₃ , O ₃
1610	UMOMP				Měření PAHs		BaP
1317	URVHA	Rudolice v Horách	50° 34' 52,41" sš; 13° 25' 16,98" vd	ČHMÚ	Automatizovaný měřicí program	B/R/N-REG EKO	NO, NO ₂ , NO _x , SO ₂ , O ₃ , PM ₁₀ , BZN
527	RVHP				Měření PAHs		BaP, Fen, Fl, Flu, PAHs
1412	URVH0				Měření těžkých kovů v PM ₁₀		As, Cd, Cu, Mn, Ni, Pb, PM ₁₀
929	ULIVK	Litvínov	50° 36' 0,00" sš; 13° 36' 30,00" vd	ZÚ	Kombinované měření	B/U/R	NO, NO ₂ , NO _x , O ₃ , H ₂ S, PM ₁₀
537	UMSOK	Most-ZÚ	50° 30' 0,00" sš; 13° 38' 30,00" vd	ZÚ	Kombinované měření	I/U/I	NO, NO ₂ , NO _x , PM ₁₀ , O ₃ , H ₂ S
1731	UMSOT				Měření těžkých kovů v PM ₁₀		As, Be, Cd, Cr, Cu, Fe, Mn, Ni, Pb, V
1328	UKVZA	Komáří Vížka	50° 42' 25,00" sš; 13° 50' 40,00" vd	ČEZ	Automatizovaný měřicí program	B/R/N-REG	NO, NO ₂ , NO _x , SO ₂
1329	UKOSA	Kostomlaty pod Milešovkou	50° 33' 30,00" sš; 13° 51' 35,00" vd	ČEZ	Automatizovaný měřicí program	I/R/A	NO, NO ₂ , NO _x , SO ₂
1007	UKRUA	Krupka	50° 41' 47,00" sš; 13° 50' 56,00" vd	ČHMÚ	Automatizovaný měřicí program	B/R/N-NCI	NO, NO ₂ , NO _x , SO ₂ , PM ₁₀
1763	UTPMA	Teplice	50° 38' 24,60" sš; 13° 49' 39,10" vd	ČHMÚ	Automatizovaný měřicí program	B/U/R	NO, NO ₂ , NO _x , SO ₂ , O ₃ , PM ₁₀ , PM _{2,5}
1777	UTPMP				Měření PAHs		BaP, Fen, Fl, Flu, PAHs
1011	UULKA	Ústí n. L.-Kočkov	50° 41' 4,00" sš; 14° 2' 33,00" vd	ČHMÚ	Automatizovaný měřicí program	B/S/RN	NO, NO ₂ , NO _x , SO ₂ , PM ₁₀ , O ₃ , CO, PM _{2,5}
247	UULKM				Manuální měřicí program		PM ₁₀ , PM _{2,5}
1523	UULKP				Měření PAHs		BaP, Fen, Fl, Flu, PAHs
1413	UULK0				Měření těžkých kovů v PM ₁₀		As, Cd, Cu, Mn, Ni, Pb, PM ₁₀
1624	UULK5				Měření těžkých kovů v PM _{2,5}		As, Cd, Cu, Mn, Ni, Pb, PM _{2,5}
1571	UULMA	Ústí n. L.-město	50° 39' 40,07" sš; 14° 2' 35,12" vd	ČHMÚ	Automatizovaný měřicí program	B/U/RC	NO, NO ₂ , NO _x , SO ₂ , PM ₁₀ , O ₃ , CO, BZN
1481	UULDA	Ústí n. L.-Všebořická	50° 41' 0,00" sš; 13° 59' 55,00" vd	ČHMÚ	Automatizovaný měřicí program	T/U/RC	NO, NO ₂ , NO _x , CO, BZN
1579	UULD M				Manuální měřicí program		PM ₁₀
545	UUKBM	Ústí n. L.-Krás.Březno	50° 40' 3,00" sš; 14° 4' 50,00" vd	ZÚ	Manuální měřicí program	B/U/R	PM ₁₀

Číslo	Kód	Lokalita	Geografické souřadnice	Vlastník	Typ	Klasifikace	Látky
1734	UUKB0				Měření těžkých kovů v PM ₁₀		As, Be, Cd, Cr, Cu, Fe, Mn, Ni, Pb, V
1457	UUKPM	Ústí n. L.-KHS, Pasteurova	50° 39' 53,22" sš; 14° 1' 36,09" vd	ZÚ	Manuální měřicí program	I/U/RI	PM ₁₀
1737	UUKPP				Měření PAHs		BaP, Fen, Flu, PAHs
1736	UUKP0				Měření těžkých kovů v PM ₁₀		As, Be, Cd, Cr, Cu, Fe, Mn, Ni, Pb, V

Vysvětlivky:

Provozovatelé: ZÚ – Zdravotní ústav, ČHMÚ – Český hydrometeorologický ústav, ČEZ – společnost ČEZ a.s., SŠZE Žatec – Střední zemědělská škola v Žatci.

Třídy lokalit:

B – pozad'ová lokalita, I – průmyslová lokalita, T – dopravní lokalita / U – městská zóna, S – předměstská zóna, R – venkovská zóna / R – obytná, C – obchodní, I – průmyslová, A – zemědělská, AN – zemědělská-přírodní, CI – obchodní-průmyslová, EKO – uvnitř ekosystému, N – přírodní, NCI – příměstská, RC – obytná-obchodní, RCI – obytná-obchodní-průmyslová, RI – obytná-průmyslová, REG – regionální, REM – odlehlá.

B Všeobecné informace

B.1.1 Typ zóny

Rozloha zóny Ústecký kraj činí 5 335 km², což představuje 6,8 % rozlohy České republiky. Více než polovinu území kraje tvoří zemědělská půda, lesy se rozkládají na 30 % a vodní plochy činí 2 % území. Na území zóny Ústecký kraj se nachází celkem 354 obcí, z nichž 58 má statut města. Podle počtu obyvatel se kraj řadí na páté místo v České republice.

Podle dominujících odvětví hospodářství lze kraj charakterizovat jako průmyslový. Hospodářský vývoj Ústeckého kraje byl podmíněn bohatými zásobami nerostných surovin (hnědé uhlí, sklářské a slévárenské písky); proto energetika, těžba uhlí, strojírenství, chemický a sklářský průmysl zaujímají významná postavení v ekonomice kraje.

B.1.2 Odhad rozlohy oblastí se zhoršenou kvalitou ovzduší (km²) a velikost exponované skupiny obyvatelstva

V průběhu let 2001 až 2010 docházelo na území zóny Ústecký kraj k překračování denního imisního limitu pro suspendované částice velikostní frakce PM₁₀ stanoveného s cílem ochrany lidského zdraví. Největší rozsah oblastí se zhoršenou kvalitou ovzduší byl zaznamenán v letech 2005 a 2010, kdy hodnota denního imisního limitu pro PM₁₀ byla překročena na víc než polovině území zóny Ústecký kraj. Z těchto důvodů je nutné situaci v oblasti imisní zátěže suspendovanými částicemi PM₁₀ považovat za významné části Ústeckého kraje za velice vážnou. Překračování imisních limitů pro oxid siřičitý a oxid dusičitý mělo v hodnoceném období spíše lokální charakter a týkalo se části území některých měst a obcí kraje (překročení denního imisního limitu pro SO₂ bylo indikováno na území Litvínova, Teplíc, Hrobčic, Světce a Úštěku, roční imisní limit pro NO₂ byl překročen na území Děčína, Teplíc a Ústí nad Labem).

Výsledky modelového hodnocení kvality ovzduší – vymezení oblastí s překročenými imisními limity pro ochranu lidského zdraví – pro území zóny Ústecký kraj v letech 2001 až 2010 uvádí následující tabulka:

Tabulka č. 5: Překročení imisních limitů na území zóny Ústecký kraj a vymezení OZKO (podíl na celkovém území zóny)

Rok	NO ₂ roční	SO ₂ denní	PM ₁₀ roční	PM ₁₀ denní	Celkem
2001	–	0,1 %	–	5,6 %	5,6 %
2002	–	0,1 %	1,0 %	19,8 %	19,8 %
2003	–	–	2,9 %	42,2 %	42,7 %
2004	–	–	0,7 %	9,9 %	10,0 %
2005	–	–	0,7 %	62,5 %	62,5 %
2006	0,04 %	0,1 %	1,5 %	42,3 %	42,4 %
2007	0,1 %	–	–	4,1 %	4,1 %
2008	0,04 %	–	–	1,0 %	1,1 %
2009	0,04 %	0,02	–	4,03 %	4,05 %
2010	–	–	–	53,4 %	53,4 %

Zdroj: ČHMÚ

Rozsah a rozložení oblastí se zhoršenou kvalitou ovzduší (OZKO) na území zóny Ústecký kraj v letech 2008 až 2010 ilustrují obrázky č. 4 až č. 6. Z grafického vyznačení

OZKO je patrné, že k opakovanému překračování denního imisního limitu pro suspendované částice frakce PM₁₀ docházelo v jižní a centrální části zóny Ústecký kraj.

Obrázek č. 4 Vyznačení oblastí se zhoršenou kvalitou ovzduší vzhledem k limitům pro ochranu lidského zdraví, 2010

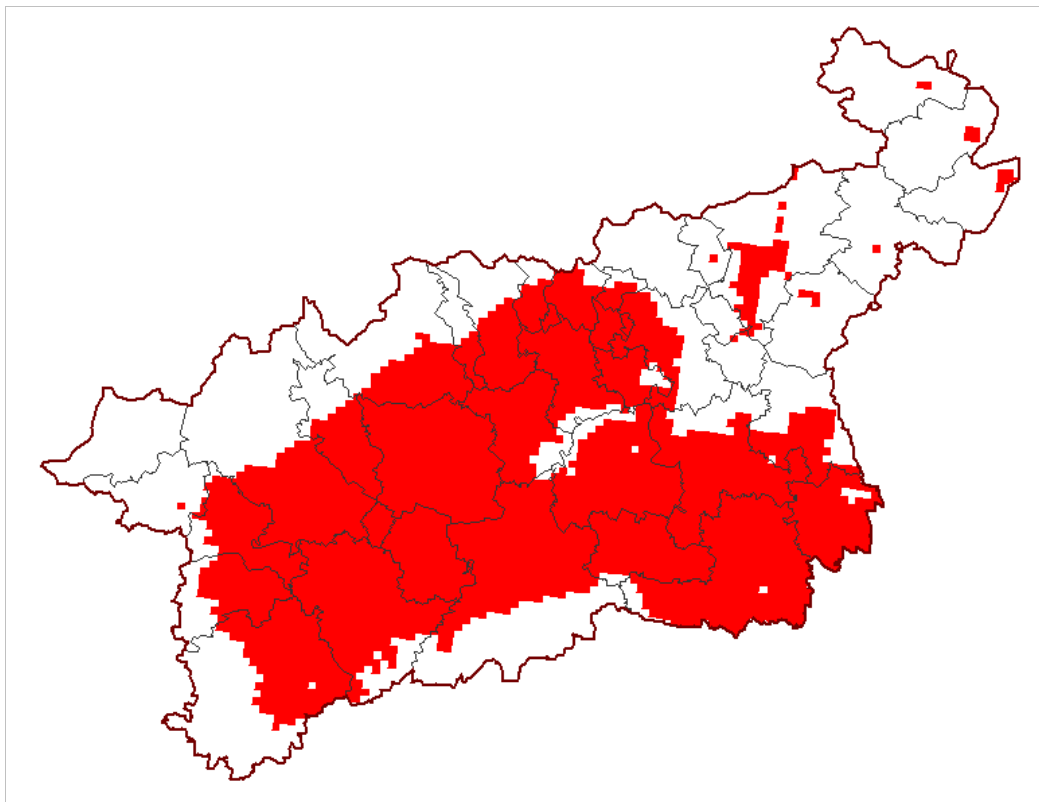

Obrázek č. 5 Vyznačení oblastí se zhoršenou kvalitou ovzduší vzhledem k limitům pro ochranu lidského zdraví, 2009

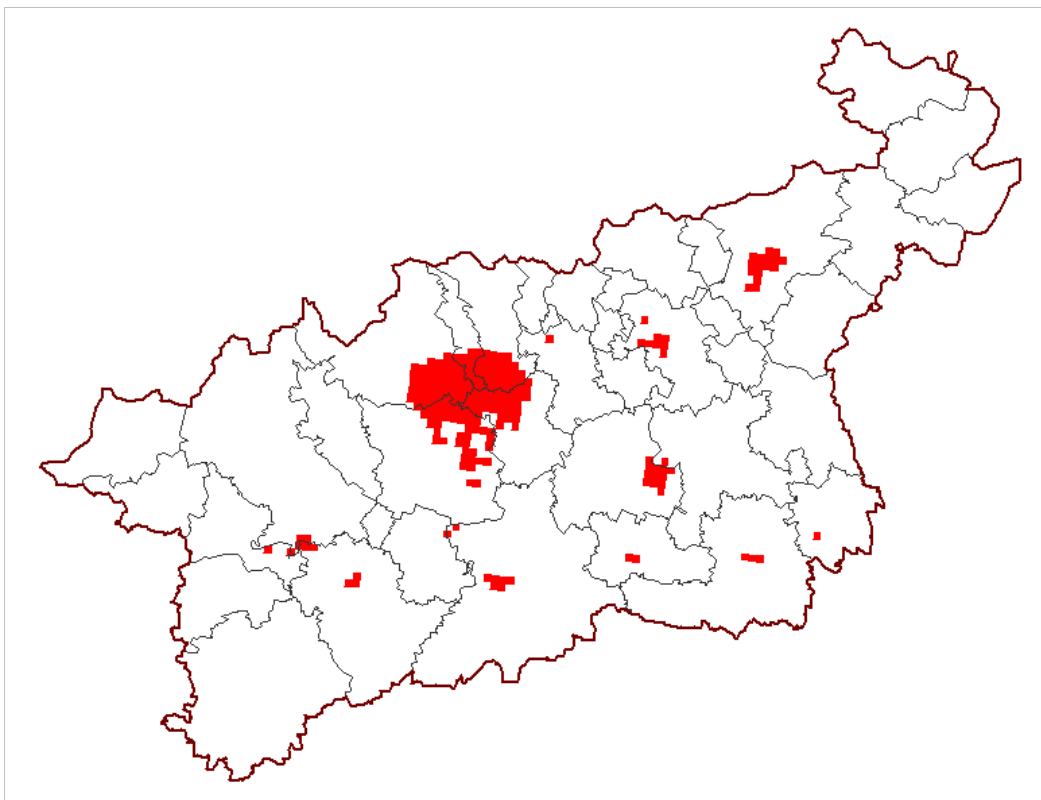

Obrázek č. 6 Vyznačení oblastí se zhoršenou kvalitou ovzduší vzhledem k limitům pro ochranu lidského zdraví, 2008

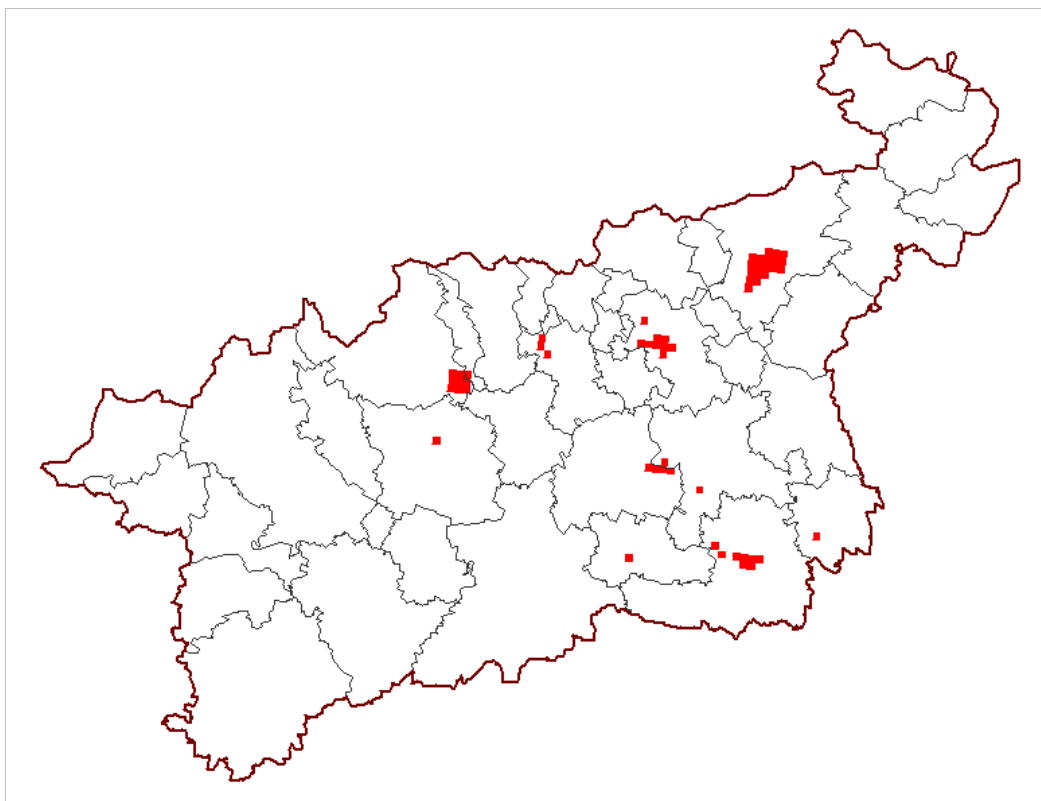

Kromě imisních limitů byly v průběhu let 2001 až 2010 překračovány také cílové imisní limity stanovené pro ochranu lidského zdraví. Výsledky modelového hodnocení kvality ovzduší – výpočtu oblastí s překročenými cílovými imisními limity – pro zónu Ústecký kraj uvádí tabulka č. 6 (jako podíl na celkovém území zóny).

Tabulka č. 6: Překročení cílových imisních limitů na území zóny Ústecký kraj (podíl na celkovém území zóny)

Rok	As	B(a)P	O ₃ (LZ)
2001	–	0,6 %	20,2 %
2002	–	0,4 %	22,2 %
2003	0,6 %	1,0 %	86,0 %
2004	–	1,6 %	98,9 %
2005	–	2,4 %	94,9 %
2006	–	14,0 %	87,5 %
2007	–	5,3 %	96,9 %
2008	–	1,9 %	95,6 %
2009	–	3,9 %	17,1 %
2010	–	9,5 %	3,1 %

Zdroj: ČHMÚ

Poznámka:

B(a)P – benzo(a)pyren, O₃ (LZ) – cílový imisní limit pro troposférický ozón pro ochranu zdraví obyvatel.

Z údajů uvedených v tabulce č. 6 vyplývá, že na území zóny Ústecký kraj opakovaně docházelo v letech 2001 až 2010 k překročení cílového imisního limitu pro polycyklické aromatické uhlovodíky (PAH), vyjádřené jako benzo(a)pyren. Podle výsledků modelového hodnocení kvality ovzduší byla největší rozloha území, na němž došlo k překročení cílového imisního limitu pro benzo(a)pyren, vypočtena v letech 2006 (14% území zóny) a 2010 (9,5% území zóny). Z tohoto důvodu je benzo(a)pyren, vedle suspendovaných částic frakce PM₁₀, považován za další problematickou znečišťující látku v ovzduší Ústeckého kraje.

V roce 2003 bylo indikováno překročení cílového imisního limitu pro arsen, a to na 0,6 % území zóny Ústecký kraj. Avšak v následujícím období byl cílový imisní limit pro arsen dodržen.

Obdobně jako v celé České republice docházelo na území zóny k plošnému a dlouhodobému překračování cílového imisního limitu pro troposférický ozón.

Dalším významným problémem Ústeckého kraje z pohledu plnění imisních limitů pro **ochranu ekosystémů a vegetace** je plošné a dlouhodobé znečištění ovzduší troposférickým ozónem (imisní limity pro SO₂ a NO_x jsou překračovány jen lokálně). K překračování imisních limitů pro troposférický ozón dlouhodobě dochází na větší části území zóny.

Imisní situace s ohledem na plnění imisních limitů pro ochranu ekosystémů a vegetace pro oxid siřičitý, oxidy dusíku a troposférický ozón byla v letech 2001 až 2010 následující:

Tabulka č. 7: Překročení imisních limitů pro ochranu ekosystémů a vegetace v Ústeckém kraji (podíl na celkovém území zóny)

Rok	SO ₂ roční průměr	SO ₂ zimní průměr	NO _x roční průměr	O ₃ (EKO) průměr za 5 let	Celkem
2001	0,5 %	–	2,3 %	10,7 %	13,4 %
2002	2,6 %	–	0,2 %	45,7 %	46,1 %
2003	0,7 %	–	1,7 %	37,0 %	38,5 %
2004	0,2 %	–	2,7 %	91,8 %	93,3 %
2005	0,6 %	–	2,4 %	68,1 %	70,9 %
2006	0,03 %	–	4,9 %	97,9 %	98,8 %
2007	0	1,0 %	2,1 %	97,1 %	98,0 %
2008	0	0,3 %	3,2 %	96,5 %	97,1 %
2009	0,1 %	0,4 %	1,2 %	93,2 %	94,0 %
2010	0,1 %	0,7 %	1,3 %	58,9 %	60,5 %

Zdroj: ČHMÚ

Poznámka:

Vzhledem k tomu, že nebyly vymezeny oblasti, kde se má sledovat plnění imisních limitů pro ochranu ekosystémů a vegetace, je překročení těchto imisních limitů vztahováno k celkové ploše zóny Ústecký kraj. O₃ (EKO) – cílový imisní limit pro ochranu ekosystémů a vegetace.

Výsledky modelového hodnocení kvality ovzduší za rok 2010 – výpočtu oblastí s překročenými imisními limity pro ochranu lidského zdraví – pro správní obvody obcí se stavebním úřadem jsou uvedeny v tabulce č. 8.

Tabulka č. 8: Vymezení oblastí se zhoršenou kvalitou ovzduší (v % území stavebního úřadu), rok 2010

Stavební úřad	PM ₁₀ denní (%)	Celkem	Rozloha OZKO (km ²)	Počet obyvatel v OZKO
Stavební úřad - Magistrát města Mostu	100	100	231.1	76 314
Stavební úřad - Magistrát města Ústí nad Labem	47	47	66.5	64 518
Stavební úřad - Magistrát města Teplice	89	89	91.9	58 394
Stavební úřad - Magistrát města Chomutova	41.9	41.9	159.2	46 137
Stavební úřad - Městský úřad Litoměřice	78.7	78.7	168.5	38 223
Stavební úřad - Městský úřad Louny	58.1	58.1	239.3	30 665
Stavební úřad - Městský úřad Roudnice nad Labem	95.4	95.4	253.1	29 330
Stavební úřad - Městský úřad Litvínov	35.5	35.5	83.9	26 273
Stavební úřad - Městský úřad Žatec	88.3	88.3	239.6	25 628
Stavební úřad - Městský úřad Bílina	86.3	86.3	102.4	19 956
Stavební úřad - Městský úřad Lovosice	90.1	90.1	169.8	19 829
Stavební úřad - Magistrát města Děčín	21.3	21.3	50.6	16 756
Stavební úřad - Městský úřad Duchcov	51.6	51.6	61.2	15 181
Stavební úřad - Městský úřad Kadaň	82.4	82.4	88.5	13 963
Stavební úřad - Městský úřad Jirkov	62.3	62.3	65.9	13 387
Stavební úřad - Městský úřad Štětí	95.2	95.2	102.9	11 693
Stavební úřad - Městský úřad Krupka	83	83	39	11 661
Stavební úřad - Městský úřad Podbořany	47.3	47.3	159.8	9 863
Stavební úřad - Městský úřad Libochovice	96.3	96.3	107.7	8 686
Stavební úřad - Městský úřad Postoloprty	100	100	97	6 404

Stavební úřad	PM ₁₀ denní (%)	Celkem	Rozloha OZKO (km ²)	Počet obyvatel v OZKO
Stavební úřad - Městský úřad Dubí	65.1	65.1	22.1	5 264
Stavební úřad - Obecní úřad Proboštov	100	100	5.2	4 910
Stavební úřad - Městský úřad Trmice	84	84	40.7	4 868
Stavební úřad - Obecní úřad Chlumeč	62	62	14.1	4 100
Stavební úřad - Městský úřad Varnsdorf	5.9	5.9	5.2	3 153
Stavební úřad - Městský úřad Chabařovice	100	100	19	3 017
Stavební úřad - Městský úřad Úštěk	43	43	62.1	2 536
Stavební úřad - Obecní úřad Radonice	64	64	71	2 266
Stavební úřad - Městský úřad Osek	37.8	37.8	16.1	1 891
Stavební úřad - Městský úřad Rumburk	3.2	3.2	4	1 859
Stavební úřad - Městský úřad Benešov nad Ploučnicí	3.3	3.3	3.9	1 097
Stavební úřad - Městský úřad Klášterec nad Ohří	3.2	3.2	3.2	913
Stavební úřad - Městský úřad Šluknov	1.4	1.4	2	240
Stavební úřad - Městský úřad Jilové	3	3	1.1	156
Stavební úřad - Obecní úřad Povrly	4	4	1	91
Stavební úřad - Obecní úřad Velké Březno	3.9	3.9	1.5	73
Stavební úřad - Městský úřad Česká Kamenice	0.6	0.6	0.2	33
Celkem	53.4	53.4	2 850.3	579 328

Poznámka:

Odhad počtu obyvatel je proveden tak, že celkový počet obyvatel města či obce je vynásoben podílem území města či obce, na němž bylo indikováno překročení imisního limitu a byla vyhlášena oblast se zhoršenou kvalitou ovzduší. Odhady počtu obyvatel je nutno považovat za přibližné, protože výpočet nezohledňuje rozdílnou hustotu osídlení na území města či obce.

Překročení cílových imisních limitů pro benzo(a)pyren a troposférický ozón na území zóny Ústecký kraj v roce 2010 uvádí tabulka č. 9.

Tabulka č. 9: Překročení cílových imisních limitů pro benzo(a)pyren a troposférický ozón (v % území SÚ), rok 2010

Stavební úřad	B(a)P	Troposférický ozón
Stavební úřad - Obecní úřad Proboštov	100	0
Stavební úřad - Městský úřad Krupka	59.6	2.1
Stavební úřad - Městský úřad Osek	34.9	0
Stavební úřad - Městský úřad Dubí	34.8	28.9
Stavební úřad - Magistrát města Ústí nad Labem	32.4	0
Stavební úřad - Magistrát města Teplice	25.1	0
Stavební úřad - Městský úřad Duchcov	23.8	12.9
Stavební úřad - Městský úřad Litvínov	21.1	0
Stavební úřad - Obecní úřad Chlumeč	17.4	0
Stavební úřad - Městský úřad Litoměřice	17.2	0
Stavební úřad - Městský úřad Bílina	15.4	0
Stavební úřad - Městský úřad Kadaň	13.7	0
Stavební úřad - Magistrát města Děčín	13.4	0.3
Stavební úřad - Městský úřad Roudnice nad Labem	13.1	0
Stavební úřad - Magistrát města Mostu	12.8	0
Stavební úřad - Městský úřad Chabařovice	11.6	0
Stavební úřad - Městský úřad Varnsdorf	9.2	0
Stavební úřad - Městský úřad Jirkov	8.5	0
Stavební úřad - Městský úřad Trmice	8.2	0
Stavební úřad - Městský úřad Klášterec nad Ohří	6.4	9.4

Stavební úřad	B(a)P	Troposférický ozón
Stavební úřad - Městský úřad Lovosice	6.2	0
Stavební úřad - Obecní úřad Velké Březno	6.1	0
Stavební úřad - Magistrát města Chomutova	5.5	3
Stavební úřad - Městský úřad Rumburk	4.9	0
Stavební úřad - Městský úřad Louny	4.9	0
Stavební úřad - Městský úřad Štětí	4.6	0
Stavební úřad - Městský úřad Libochovice	3.8	0
Stavební úřad - Obecní úřad Povrly	3.8	0
Stavební úřad - Městský úřad Šluknov	3.5	0
Stavební úřad - Městský úřad Žatec	3.3	0
Stavební úřad - Městský úřad Jílové	3	19.8
Stavební úřad - Městský úřad Benešov nad Ploučnicí	2.5	0
Stavební úřad - Městský úřad Česká Kamenice	1.3	0
Stavební úřad - Městský úřad Postoloprty	1	0
Stavební úřad - Městský úřad Vejprty	0.7	82.8
Stavební úřad - Městský úřad Podbořany	0.6	0
Celkem	9.5	3.1

Z údajů uvedených v tabulkách č. 8 a č. 9 vyplývají následující závěry:

- oblast se zhoršenou kvalitou ovzduší byla na základě dat za rok 2010 vyhlášena na správním území 37 obcí se stavebním úřadem (a to z důvodu překročení 24-hodinového imisního limitu pro PM₁₀). Ve správním obvodu 2 stavebních úřadů (SÚ města Vejprty a obce Libouchec) byly denní imisní limity pro PM₁₀ dodrženy. Celková rozloha OZKO dosáhla zhruba 2850 km². V OZKO žilo přibližně 579 295 obyvatel kraje.
- roční imisní limit pro PM₁₀ byl v roce 2010 plněn na území celé zóny Ústecký kraj;
- cílový imisní limit pro benzo(a)pyren byl překročen na správním území 36 obcí se stavebním úřadem. Cílové imisní limity byly dodrženy na území 3 SÚ (Obecní úřad Radnice, Městský úřad Ústěk a Obecní úřad Libouchec);
- cílový imisní limit pro troposférický ozón byl překročen na správním území 8 obcí se stavebním úřadem.

Pro ilustraci imisní situace v České republice v roce 2010 z hlediska znečištění ovzduší suspendovanými částicemi frakce PM₁₀ jsou níže uvedeny obrázky s vyznačením rozložení pole 36. nejvyšší koncentrace a roční koncentrace PM₁₀.

Obrázek č. 7 Rozložení pole 36. nejvyšší koncentrace suspendovaných částic frakce PM₁₀ v České republice, 2010

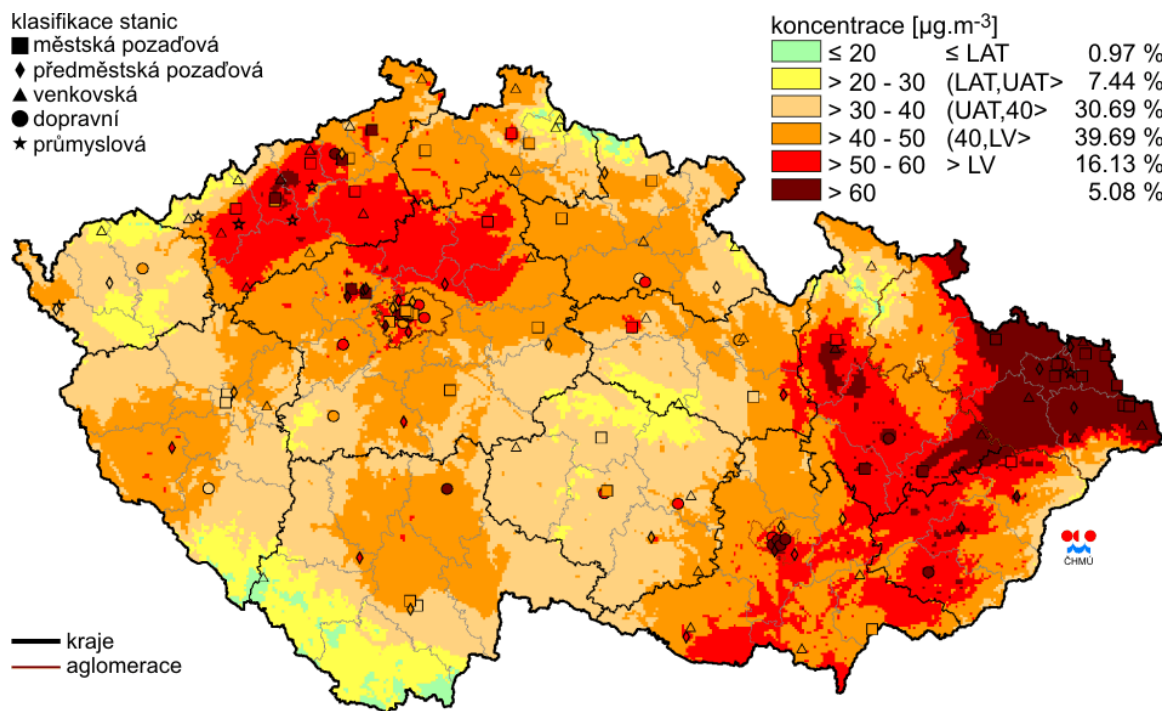

Obrázek č. 8 Rozložení pole roční koncentrace suspendovaných částic frakce PM₁₀ v České republice, 2010

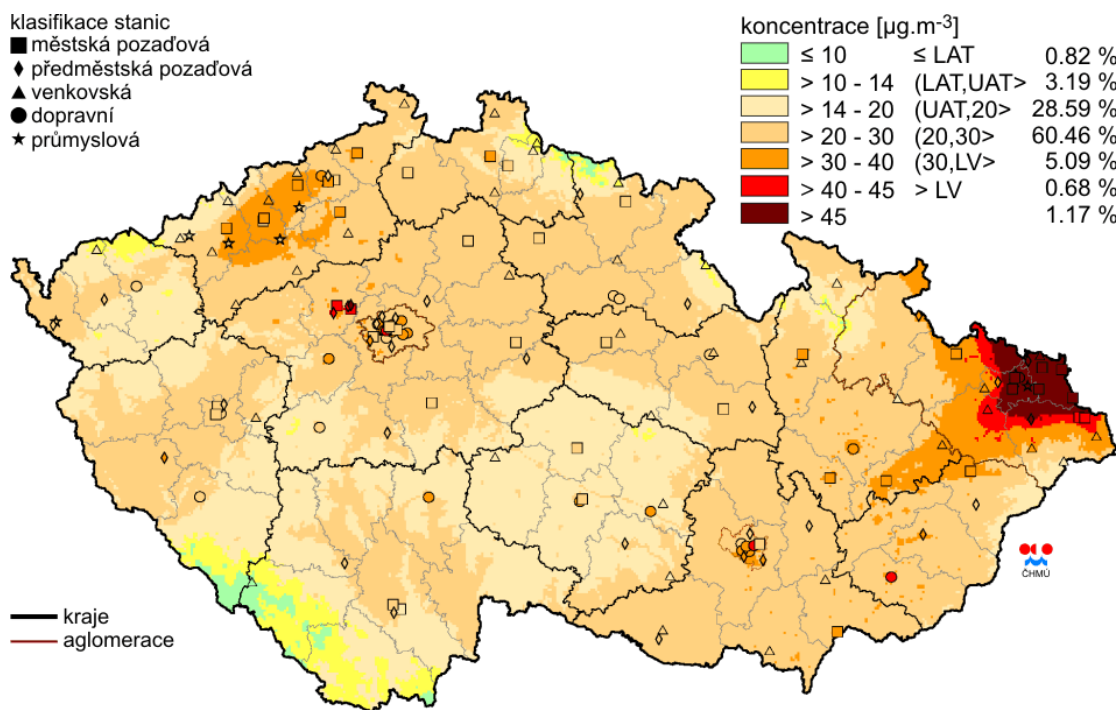

Zdroj: ČHMÚ

B.1.3 Příslušné klimatické údaje

Centrální a jižní část Ústeckého kraje spadá k mírně teplé v některých místech k teplé klimatické oblasti, severozápadní (příhraniční) oblast naopak k chladné. Průměrná roční teplota kolísá mezi 8,0 a 9,0°C, průměrná měsíční teplota nejteplejšího měsíce roku (července) se pohybuje mezi 18,0 a 19,5°C, nejstudenějšího (ledna) mezi -2,0 a -1,0°C. Roční úhrn srážek se pohybuje v rozmezí 450 - 500 mm.

B.1.4 Příslušné topografické údaje

Centrální část území Ústeckého kraje je tvořena Podkrušnohorskou geomorfologickou oblastí, jejímiž součástmi jsou České Středohoří a Mostecká pánev, severozápadní (příhraniční) oblasti kraje jsou tvořeny Krušnohorskou hornatinou (Děčínská vrchovina, Krušné hory). Na jihovýchodě kraje leží Středočeská a Severočeská tabule, na severu se nacházejí Šluknovská pahorkatina a Lužické hory, které spolu tvoří severozápadní část Krkonošské geomorfologické oblasti.

Nejvýše položené místo na území kraje se nachází na úbočí nejvyšší hory Krušných hor, Klínovce, jehož vrchol se však nachází na území Karlovarského kraje, nejnižše položeným bodem je hladina řeky Labe u Hřenska (115 m n. m.), což je zároveň nejnižše položené místo v ČR.

Zeměpisné souřadnice zóny jsou následující:

- nejsevernější bod - zem. šířka: 51°03'20", zem. délka: 14°19' (okolí obce Lobendava);
- nejjižnější bod - zem. šířka: 50°04'40", zem. délka: 13°22'40" (okolí obce Blatno);
- nejzápadnější bod - zem. šířka: 50°24'40", zem. délka: 12°56'30" (okolí obce Loučná);
- nejvýchodnější bod - zem. šířka: 50°54'25", zem. délka: 14°39'10" (okolí města Varnsdorf).

B.1.5 Informace o charakteru cílů vyžadujících v dané lokalitě ochranu

Globálním cílem Programu je zajistit na celém území zóny Ústecký kraj kvalitu ovzduší splňující zákonem stanovené požadavky (imisní limity a cílové emisní limity) a přispět k dodržení závazků, které Česká republika přijala v oblasti omezování emisí znečišťujících látek do ovzduší (národní emisní stropy). Mezi cíle vyžadující ochranu patří obyvatelé žijící v oblastech s překročenými hodnotami emisních limitů a cílových emisních limitů stanovených pro ochranu lidského zdraví.

Specifickými cíli Programu jsou:

- ⊕ **snížit imisní zátěž** znečišťujícími látkami pod úroveň stanovenou platnými **imisními limity** v lokalitách, kde jsou tyto limity překračovány (v oblastech se zhoršenou kvalitou ovzduší); časová naléhavost krátkodobá až střednědobá,
- ⊕ **snížit** ve stanovených termínech **imisní zátěž** znečišťujícími látkami pod úroveň stanovenou **cílovými imisními limity** v lokalitách, kde jsou tyto cílové emisní limity překračovány; časová naléhavost střednědobá,
- ⊕ **udržet podlimitní imisní zátěž** v lokalitách, kde nedochází k překračování emisních limitů a cílových emisních limitů; časová naléhavost dlouhodobá,
- ⊕ **dodržet doporučené hodnoty** krajských **emisních stropů** pro oxid siřičitý, oxidy dusíku, těkavé organické látky (VOC) a amoniak; časová naléhavost střednědobá.

Mezi celkové priority Programu patří:

- ⊕ snížení imisní zátěže suspendovanými částicemi velikostní frakce PM₁₀,
- ⊕ snížení imisní zátěže oxidem dusičitým (snížení emisí oxidů dusíku - prekurzor ozónu a suspendovaných částic PM₁₀),
- ⊕ snížení imisní zátěže oxidem siřičitým (snížení emisí oxidů siry),
- ⊕ snížení imisní zátěže benzo(a)pyrenem,
- ⊕ snížení emisí těkavých organických látek (prekurzor ozónu).

Z lokálního hlediska a z hlediska časové naléhavosti jsou prioritou **města a obce, které spadají do kategorie I a II**, protože v každém z nich žije více než 1 tisíc obyvatel. Významná část obcí kategorie III je navíc ovlivněna emisemi ze zdrojů znečištění ovzduší, provozovaných či existujících na území měst či obcí kategorie I a II.

C Odpovědné orgány

Tabulka č. 10: Orgány odpovědné za plnění Integrovaného krajského programu ke zlepšení kvality ovzduší Ústeckého kraje

Orgán	Zákonná povinnost	Kontaktní údaje
Krajský úřad	§ 48 zákona č. 86/2002 Sb., o ovzduší	Krajský úřad Ústeckého kraje Velká Hradební 3118/48 400 02 Ústí nad Labem

D Druh posouzení znečištění ovzduší

D.1.1 Koncentrace znečišťujících látek zjištěné v předchozích letech

K překračování imisních limitů dlouhodobě dochází na většině stanic imisního monitoringu provozovaných na území Ústeckého kraje. Výsledky měření koncentrací vybraných znečišťujících látek na stanicích, na nichž bylo alespoň jednou v průběhu let 2004 – 2010 indikováno překročení imisního limitu udávají tabulky č. 11 až 42.

Poznámka:

Překročení imisního limitu je indikováno tučným písmem. V závorce je uvedeno pořadí stanice v rámci ČR.

Tabulka č. 11: Měřicí stanice ČHMÚ Děčín (č. 1014)

Znečišťující látka	2004	2005	2006	2007	2008	2009	2010
PM ₁₀ roční průměr [μg/m ³]	42,0 (16)	38,2 (35)	38,6 (48)	29,6 (51)	31,8 (40)	33,4 (32)	34,5
PM ₁₀ max 24 hod [μg/m ³]	200,1 (15)	149,2 (33)	245,3 (38)	119,3 (42)	103,0 (26)	219,4 (27)	165,5 (29)

Tabulka č. 12: Měřicí stanice ZÚ Děčín (č. 576)

Znečišťující látka	2004	2005	2006	2007	2008	2009	2010
PM ₁₀ roční průměr [μg/m ³]	–	–	–	31,1	–	–	24,1
PM ₁₀ max 24 hod [μg/m ³]	–	112,0 (69)	–	338,0 (53)	–	–	99,0
NO ₂ roční průměr [μg/m ³]	–	50,2 (5)	41,8 (12)	–	–	49,5 (5)	–

Tabulka č. 13: Měřicí stanice ČHMÚ Doksany (č. 80)

Znečišťující látka	2004	2005	2006	2007	2008	2009	2010
PM ₁₀ roční průměr [μg/m ³]	–	29,7	31,5	22,8	20,6	23,6	27,1
PM ₁₀ max 24 hod [μg/m ³]	–	115,0 (86)	134,0	118,0	126,0 (59)	166,0 (64)	121,0 (73)

Tabulka č. 14: Měřicí stanice ČEZ Droužkovice (č. 1331)

Znečišťující látka	2004	2005	2006	2007	2008	2009	2010
PM ₁₀ roční průměr [μg/m ³]	–	–	–	–	–	–	27,1
PM ₁₀ max 24 hod [μg/m ³]	–	–	–	–	–	–	231,0 (80)

Tabulka č. 15: Měřicí stanice ČHMÚ Horní Jiřetín (č. 34)

Znečišťující látka	2004	2005	2006	2007	2008	2009	2010
--------------------	------	------	------	------	------	------	------

PM ₁₀ roční průměr [μg/m ³]	43,8 (14)	42,3 (27)	–	–	–	–	–
PM ₁₀ max 24 hod [μg/m ³]	247,9 (9)	135,0 (30)	–	–	–	–	–

Tabulka č. 16: Měřicí stanice ČHMÚ Chomutov (č. 1001)

Znečišťující látka	2004	2005	2006	2007	2008	2009	2010
PM ₁₀ roční průměr [μg/m ³]	30,9 (53)	32,2 (66)	32,1 (>77)	25,1	24,4 (>77)	26,0 (>77)	30,2
PM ₁₀ max 24 hod [μg/m ³]	208,3 (47)	121,5 (58)	245,2 (77)	153,0 (69)	138,4 (71)	166,6 (60)	330,9 (57)

Tabulka č. 17: Měřicí stanice ČEZ Kostomlaty pod Milešovkou (č. 1329)

Znečišťující látka	2004	2005	2006	2007	2008	2009	2010
SO ₂ denní průměr [μg/m ³]	106,2 (15)	55,1 (38)	191,2 (2)	162,1	68,9	71,0	116,8
PM ₁₀ roční průměr [μg/m ³]	–	–	–	–	–	–	27,2
PM ₁₀ max 24 hod [μg/m ³]	–	–	–	–	–	–	135,2 (76)

Tabulka č. 18: Měřicí stanice ČHMÚ Komáři Vižka (č. 1328)

Znečišťující látka	2004	2005	2006	2007	2008	2009	2010
SO ₂ zimní průměr – ochrana vegetace [μg/m ³]	–	–	–	17,0 (3)	18,4 (1)	19,3 (1)	21,7 (1)

Tabulka č. 19: Měřicí stanice ČHMÚ Krupka (č.1007)

Znečišťující látka	2004	2005	2006	2007	2008	2009	2010
SO ₂ denní průměr [μg/m ³]	132,7 (2)	130,9 (5)	151,6 (8)	189,9	63,7	91,9	107,1
PM ₁₀ roční průměr [μg/m ³]	19,7	22,6	22,2	19,6	20,0 (>77)	20,7 (>77)	29,9
PM ₁₀ max 24 hod [μg/m ³]	160,1	73,8	94,2	71,1	55,8 (138)	121,8 (126)	221,7 (55)

Tabulka č. 20: Měřicí stanice ČHMÚ Litoměřice (č. 1475, 1025)

Znečišťující látka	2004	2005	2006	2007	2008	2009	2010
PM ₁₀ roční průměr [μg/m ³]	31,1 (52)	34,3 (54)	38,4 (49)	26,9 (65)	27,6 (60)	28,9 (60)	30,7
PM ₁₀ max 24 hod [μg/m ³]	208,5 (38)	126,3 (10)	293,5 (51)	144,0 (75)	145,1 (49)	218,4 (49)	235,3 (54)
Troposférický ozon [μg/m ³]	175,6 (56)	175,6 (59)	195,8 (37)	195,8 (30)	195,8 (27)	160,6 (36)	170,6 (42)

Tabulka č. 21: Měřicí stanice zdravotního ústavu Litoměřice - ZÚ (č. 617, 1728)

Znečišťující látka	2004	2005	2006	2007	2008	2009	2010
--------------------	------	------	------	------	------	------	------

PM ₁₀ roční průměr [μg/m ³]	32,6 (41)	32,2 (67)	36,7 (58)	27,8 (57)	28,2 (57)	27,9 (68)	–
PM ₁₀ max 24 hod [μg/m ³]	243,0 (37)	117,0 (12)	321,0 (39)	131,0	143,0 (59)	201,0 (80)	–
As [ng/m ³]	4,7 (4)	–	5,2 (7)	2,2 (28)	2,1 (22)	2,2 (14)	–
Troposférický ozon [μg/m ³]	186,3 (16)	186,3 (22)	190,4 (15)	190,4 (24)	–	–	–

Tabulka č. 22: Měřicí stanice ZÚ Litvínov (č. 929)

Znečišťující látka	2004	2005	2006	2007	2008	2009	2010
PM ₁₀ roční průměr [μg/m ³]	–	26,2 (>77)	31,7	23,4	21,3 (>77)	–	21,5
PM ₁₀ max 24 hod [μg/m ³]	346,0	176,0	320,0 (86)	132,0	99,0 (107)	–	97,0
SO ₂ denní průměr [μg/m ³]	127,0 (5)	85,0 (11)	117,0 (17)	333,0 (1)	84,0	–	97,0

Tabulka č. 23: Měřicí stanice ČHMÚ Lom (č. 1507)

Znečišťující látka	2004	2005	2006	2007	2008	2009	2010
PM ₁₀ roční průměr [μg/m ³]	–	35,8 (46)	40,4 (40)	31,5 (40)	35,0 (25)	35,6 (26)	35,7
PM ₁₀ max 24 hod [μg/m ³]	–	138,8 (42)	282,2 (36)	137,9 (31)	154,2 (25)	250,1 (21)	404,2 (45)
Troposférický ozon [μg/m ³]	–	152,0 (53)	226,5 (26)	226,5 (41)	226,5 (39)	179,7 (47)	164,4 (50)
Troposférický ozon – ochrana vegetace [μg/m ³]	–	–	–	20847,1 (21)	19809,3 (20)	17252,0 (25)	17127,1 (23)

Tabulka č. 24: Měřicí stanice ZÚ Lovosice - MÚ (č. 637)

Znečišťující látka	2004	2005	2006	2007	2008	2009	2010
PM ₁₀ roční průměr [μg/m ³]	–	–	35,6	31,3	31,8 (41)	32,6 (34)	–
PM ₁₀ max 24 hod [μg/m ³]	–	–	120,0 (57)	124,0 (38)	138,0 (36)	250,0 (31)	–

Tabulka č. 25: Měřicí stanice ČEZ Milá (č. 1330)

Znečišťující látka	2004	2005	2006	2007	2008	2009	2010
PM ₁₀ roční průměr [μg/m ³]	–	–	–	–	–	–	29,3
PM ₁₀ max 24 hod [μg/m ³]	–	–	–	–	–	–	134,1 (70)

Tabulka č. 26: Měřicí stanice ČHMÚ Most (č. 1005, 1610)

Znečišťující látka	2004	2005	2006	2007	2008	2009	2010
PM ₁₀ roční průměr [μg/m ³]	39,2 (22)	43,1 (24)	40,7 (38)	30,8 (44)	29,2 (54)	31,6 (41)	35,5 (37)

PM ₁₀ max 24 hod [µg/m ³]	222,8 (21)	155,7 (13)	260,9 (35)	133,5 (29)	125,8 (45)	195,4 (34)	220,5 (42)
PM _{2,5} roční průměr [µg/m ³]	–	24,0 (18)	25,6 (14)	16,6 (22)	17,3 (22)	18,0 (25)	–
B(a)P [ng/m ³]	–	1,2 (19)	2,0 (16)	1,2 (19)	1,0 (18)	0,8 (26)	0,9 (25)
Troposférický ozon [µg/m ³]	175,0 (42)	175,0 (51)	183,1 (44)	183,1 (48)	183,1 (42)	162,9 (41)	167,1 (45)

Tabulka č. 27: Měřicí stanice ZÚ Most (č. 537)

Znečišťující látka	2004	2005	2006	2007	2008	2009	2010
PM ₁₀ roční průměr [µg/m ³]	–	25,8 (>77)	–	–	–	22,1 (>77)	24,0 (>77)
PM ₁₀ max 24 hod [µg/m ³]	–	–	–	–	–	133,0 (>77)	–

Tabulka č. 28: Měřicí stanice ČHMÚ Rudolice v Horách (č. 1317, 1412)

Znečišťující látka	2004	2005	2006	2007	2008	2009	2010
As [ng/m ³]	1,7 (32)	1,1 (51)	0,8 (65)	0,7 (65)	0,7 (66)	0,7 (65)	0,8 (58)
Troposférický ozon [µg/m ³]	195,1 (5)	203,7 (7)	203,7 (7)	203,7 (7)	202,0 (8)	191,7 (15)	168,2 (26)
Troposférický ozon – ochrana vegetace [µg/m ³]	24032,2 (3)	22838,3 (2)	25378,0 (4)	25651,6 (4)	24181,2 (3)	22936,2 (5)	21617,8 (7)

Tabulka č. 29: Měřicí stanice ČHMÚ Smolnice (č. 590)

Znečišťující látka	2004	2005	2006	2007	2008	2009	2010
PM ₁₀ roční průměr [µg/m ³]	–	30,0	29,7	20,3	18,9	20,9	24,6
PM ₁₀ max 24 hod [µg/m ³]	–	109,0 (90)	162,0 (84)	112,0	108,0 (120)	106,0 (114)	102,0

Tabulka č. 30: Měřicí stanice ČHMÚ Sněžník (č. 1013, 1570)

Znečišťující látka	2004	2005	2006	2007	2008	2009	2010
Troposférický ozon [µg/m ³]	–	205,5 (6)	168,2 (14)	183,9 (6)	183,9 (6)	157,7 (8)	169,3 (9)
Troposférický ozon – ochrana vegetace [µg/m ³]	–	21002,2 (5)	21338,6 (15)	24825,0 (6)	26205,0 (1)	23023,3 (4)	22439,1 (4)

Tabulka č. 31: Měřicí stanice ČHMÚ Strojetic (č. 1306)

Znečišťující látka	2004	2005	2006	2007	2008	2009	2010
PM ₁₀ roční průměr [μg/m ³]	–	–	25,9	17,3	15,0	17,9	23,1
PM ₁₀ max 24 hod [μg/m ³]	–	126,0	137,0	122,0	72,0	91,0	130,0 (81)

Tabulka č. 32: Měřicí stanice ČHMÚ Teplice (č. 1008)

Znečišťující látka	2004	2005	2006	2007	2008	2009	2010
PM ₁₀ roční průměr [μg/m ³]	39,4 (20)	40,5 (30)	43,3 (28)	30,6 (47)	–	–	–
PM ₁₀ max 24 hod [μg/m ³]	230,8 (19)	191,9 (4)	298,0 (32)	133,9 (41)	–	–	–
PM _{2,5} roční průměr [μg/m ³]	–	27,1 (10)	26,8 (12)	18,8 (13)	–	–	–
B(a)P [ng/m ³]	1,1 (9)	1,4 (16)	2,6 (9)	1,5 (13)	–	1,0 (22)	1,2 (19)
Troposférický ozon [μg/m ³]	164,7 (38)	167,1 (49)	200,2 (48)	200,2 (46)	200,2 (34)	169,1 (21)	172,9 (33)

Tabulka č. 33: Měřicí stanice ČHMÚ Teplice (č. 1763)

Znečišťující látka	2004	2005	2006	2007	2008	2009	2010
PM ₁₀ roční průměr [μg/m ³]	–	–	–	–	–	27,4 (72)	32,2 (56)
PM ₁₀ max 24 hod [μg/m ³]	–	–	–	–	–	182,8	269,0 (75)

Tabulka č. 34: Měřicí stanice ČHMÚ Tušimice (č. 1002)

Znečišťující látka	2004	2005	2006	2007	2008	2009	2010
PM ₁₀ roční průměr [μg/m ³]	32,5 (42)	36,5 (44)	30,7 (>77)	24,6	23,5 (91)	25,8 (81)	28,8
PM ₁₀ max 24 hod [μg/m ³]	243,5 (35)	137,8 (37)	169,8 (80)	142,8 (77)	102,0 (82)	141,7 (53)	188,1 (59)
Troposférický ozon [μg/m ³]	183,4 (24)	183,4 (28)	193,6 (19)	193,6 (28)	193,6 (32)	154,2 (43)	160,9 (51)
Troposférický ozon – ochrana vegetace [μg/m ³]	17326,9 (19)	–	20993,6 (18)	21579,8 (19)	19632,2 (21)	18008,4 (22)	16319,2 (28)

Tabulka č. 35: Měřicí stanice ČHMÚ Ústí nad Labem - Kočkov (č.1011, 1413)

Znečišťující látka	2004	2005	2006	2007	2008	2009	2010
PM ₁₀ roční průměr [$\mu\text{g}/\text{m}^3$]	32,0 (46)	27,8 (>77)	28,6 (>77)	–	22,8 (>77)	23,5 (>77)	24,4
PM ₁₀ max 24 hod [$\mu\text{g}/\text{m}^3$]	203,8 (52)	–	–	–	96,3 (>77)	144,7 (>77)	141,7
B(a)P [ng/m^3]	–	0,8 (24)	1,3 (23)	0,8 (27)	0,7 (25)	0,7 (28)	0,6 (29)
Troposférický ozon [$\mu\text{g}/\text{m}^3$]	177,0 (17)	177,0 (15)	210,0 (8)	210,0 (11)	210,0 (19)	181,1 (37)	153,6 (54)
Troposférický ozon – ochrana vegetace [$\mu\text{g}/\text{m}^3$]	16115,0 (22)	–	21025,1 (17)	22036,2 (15)	20689,6 (16)	19264,0 (20)	17148,9 (22)

Tabulka č. 36: Měřicí stanice ČHMÚ Ústí nad Labem – město (č. 1571)

Znečišťující látka	2004	2005	2006	2007	2008	2009	2010
PM ₁₀ roční průměr [$\mu\text{g}/\text{m}^3$]	44,5 (10)	42,0 (29)	43,9 (25)	32,5 (34)	33,2 (34)	31,7 (39)	33,0
PM ₁₀ max 24 hod [$\mu\text{g}/\text{m}^3$]	209,7 (13)	157,3 (19)	325,3 (27)	127,5 (32)	143,0 (27)	215,2 (33)	220,6 (39)
Troposférický ozon [$\mu\text{g}/\text{m}^3$]	179,8 (50)	179,8 (62)	146,1 (61)	163,2 (64)	163,2 (61)	147,5 (64)	161,5

Tabulka č. 37: Měřicí stanice ZÚ Ústí nad Labem – Pasteurova (č. 1457)

Znečišťující látka	2004	2005	2006	2007	2008	2009	2010
B(a)P [ng/m^3]	1,7 (4)	2,4 (5)	2,3 (12)	1,3 (16)	1,4 (12)	1,7 (12)	1,6 (13)

Tabulka č. 38: Měřicí stanice ČHMÚ Ústí nad Labem – Všebořická (hot spot) (č.1481)

Znečišťující látka	2004	2005	2006	2007	2008	2009	2010
PM ₁₀ roční průměr [$\mu\text{g}/\text{m}^3$]	–	39,0 (32)	46,3 (17)	34,4 (27)	32,3 (36)	31,8 (38)	35,4
PM ₁₀ max 24 hod [$\mu\text{g}/\text{m}^3$]	–	166,3 (38)	212,0 (13)	156,0 (28)	119,0 (33)	172,0 (40)	219,0 (33)
NO ₂ roční průměr [$\mu\text{g}/\text{m}^3$]	–	37,6 (21)	43,8 (9)	42,1 (11)	43,9 (9)	58,8 (2)	47,8 (5)

Tabulka č. 39: Měřicí stanice ZÚ Ústí nad Labem – Krás. Březno (č. 545)

Znečišťující látka	2004	2005	2006	2007	2008	2009	2010
PM ₁₀ roční průměr [$\mu\text{g}/\text{m}^3$]	–	32,1	25,8	20,8	20,8 (>77)	23,1 (>77)	22,9
PM ₁₀ max 24 hod [$\mu\text{g}/\text{m}^3$]	–	130,0 (78)	234,0 (90)	88,0	78,0 (105)	147,0 (92)	146,0

Tabulka č. 40: Měřicí stanice ZÚ Ústěk (č. 1120)

Znečišťující látka	2004	2005	2006	2007	2008	2009	2010
SO ₂ denní průměr [μg/m ³]	178,0 (1)	132,0 (4)	204,0 (1)	115,0 (14)	134,0 (1)	118,0 (3)	–

Tabulka č. 41: Měřicí stanice ČHMÚ Valdek (č. 1015)

Znečišťující látka	2004	2005	2006	2007	2008	2009	2010
Troposférický ozon – ochrana vegetace [μg/m ³]	–	–	19873,4 (25)	19557,5 (29)	17583,1 (25)	14958,2 (33)	16442,4 (27)

Tabulka č. 42: Měřicí stanice SŠZE Žatec (č. 1623)

Znečišťující látka	2004	2005	2006	2007	2008	2009	2010
PM ₁₀ roční průměr [μg/m ³]	–	–	35,6	–	17,3	–	18,9
PM ₁₀ max 24 hod [μg/m ³]	–	–	174,3 (46)	–	69,1 (125)	–	107,4
Troposférický ozon [μg/m ³]	–	–	168,5 (46)	171,3 (38)	171,3 (33)	–	154,9 (53)
Troposférický ozon – ochrana vegetace [μg/m ³]	–	–	–	–	–	–	18654,0 (17)

Z výsledků imisního monitoringu na úrovni zóny Ústecký kraj vyplývá, že v roce 2010 nebyl denní imisní limit pro **suspendované částice velikostní frakce PM₁₀** dodržen na 15 stanicích automatizovaného imisního monitoringu. To znamená, že hodnota imisního limitu byla překročena více než 35x v roce zhruba na polovině stanic provozovaných na území kraje (viz graf č. 1 na str. 32). Z hlediska průměrných ročních koncentrací došlo na území Ústeckého kraje v roce 2010 k překročení hodnoty ročního imisního limitu pro **oxid dusičitý** (imisní limit byl překročen na stanici ČHMÚ Ústí nad Labem - Všebořická (hot spot), kde se průměrná roční koncentrace NO₂ pohybovala na úrovni 47,8 μg/m³).

V hodnoceném roce bylo na území Ústeckého kraje indikováno překročení cílového imisního limitu pro polycyklické aromatické uhlovodíky, vyjádřené jako **benzo(a)pyren**. Cílová hodnota imisního limitu byla překročena na dvou stanicích imisního monitoringu, jedná se o stanici Zdravotního ústavu Ústí nad Labem – Pasteurova, kde se průměrná roční koncentrace B(a)P pohybovala na úrovni 1,6 ng/m³, a o stanici ČHMÚ Teplice (naměřená průměrná roční koncentrace B(a)P byla na úrovni 1,2 ng/m³).

Kromě B(a)P byly na území zóny Ústecký kraj překročeny cílové imisní limity pro **troposférický ozón**. Hodnota cílového imisního limitu pro ochranu zdraví obyvatel pro troposférický ozón byla překročena na lokalitě Sněžník (169,3 μg/m³ – devátý největší počet překročení v republice).

Z hlediska **ochrany ekosystémů a vegetace** došlo na území Ústeckého kraje v roce 2010 k překročení imisního limitu stanoveného pro průměrné koncentrace **oxidu siřičitého** v zimním období (od 1. října do 31. března). Zvýšené koncentrace SO₂ byly zaznamenány na lokalitě Komáří Vížka (okres Teplice). Rovněž bylo na území kraje indikováno překročení imisního limitu pro **troposférický ozón**, a to na třech stanicích imisního monitoringu (jedná se o stanice Sněžník, Rudolice v Horách a Žatec).

Plnění denního imisního limitu PM₁₀ na stanicích imisního monitoringu provozovaných na území Ústeckého kraje v roce 2010 znázorňuje graf č.1.

Graf č. 1 36. nejvyšší denní koncentrace PM₁₀ a počet překročení denního imisního limitu na stanicích IM Ústeckého kraje v roce 2010, µg/m³

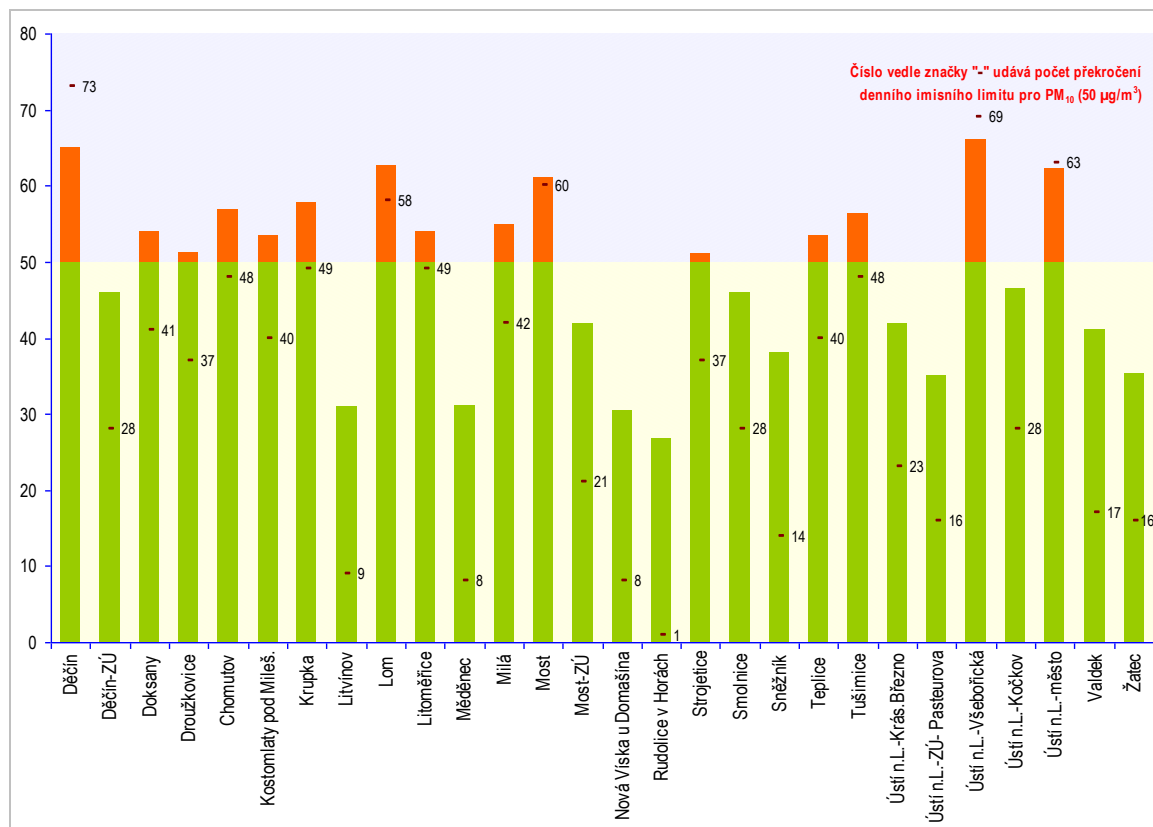

Pro ilustraci vývoje denních koncentrací PM₁₀ v průběhu roku byly vybrány 4 automatizované stanice imisního monitoringu Ústeckého kraje. Jedná se o stanice Most, Litoměřice, Ústí nad Labem–Kočkov a Rudolice v Horách (stanice pozad'ového typu s poloměrem reprezentivnosti 4 až 50 km), na kterých se provádí měření koncentrací základních znečišťujících látek. Stanice byly vybrány tak, aby prezentovaly vývoj koncentrací PM₁₀ v různě zatížených oblastech (městská, předměstská a venkovská oblast).

Graf č. 2 Vývoj průměrných denních koncentrací PM_{10} na vybraných stanicích IM Ústeckého kraje v roce 2010, $\mu\text{g}/\text{m}^3$

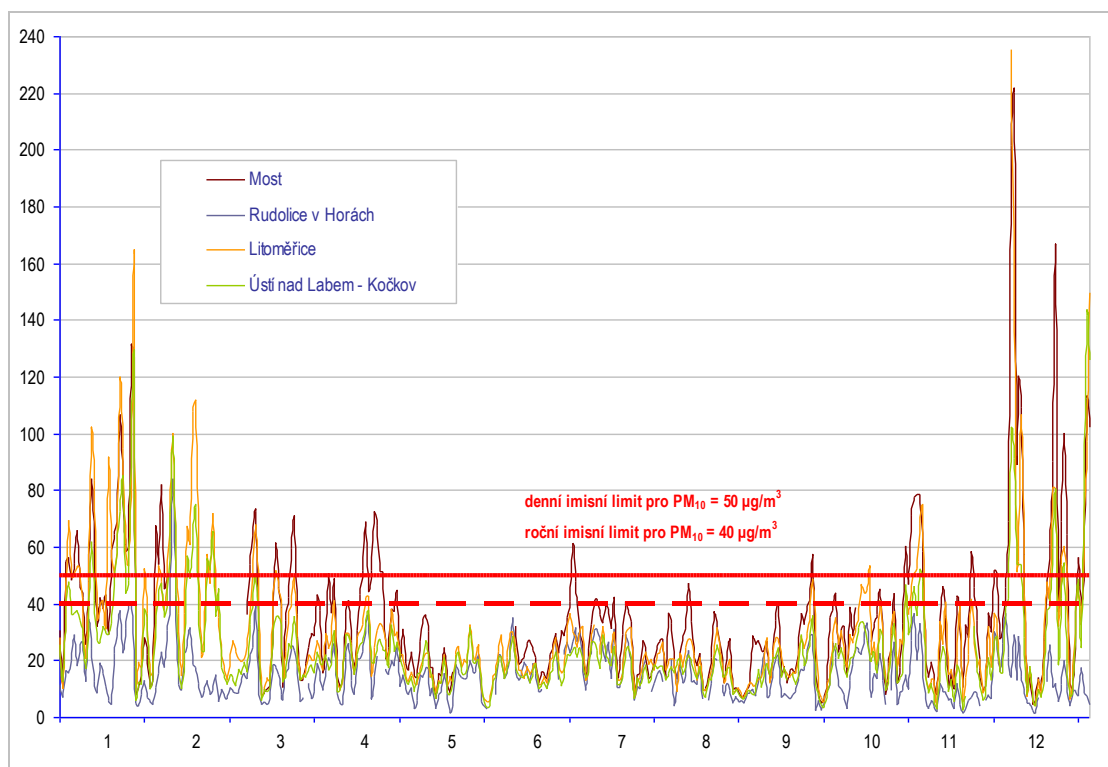

Z výše uvedeného grafu je patrné, že průměrné denní koncentrace suspendovaných částic PM_{10} vykazují během roku kolísavý průběh. Zvýšené koncentrace PM_{10} lze zaznamenat v průběhu zimního období (leden – březen a říjen – prosinec), kdy imisní situace je často podmíněna změnou meteorologických podmínek a průběhem topné sezóny. Během tohoto období docházelo na stanicích k častému překračování denního imisního limitu pro PM_{10} (50 $\mu\text{g}/\text{m}^3$). Maximální denní koncentrace na stanicích Most, Litoměřice a Ústí nad Labem byly zaznamenány v prosinci a pohybovaly se v rozptěí od 141,7 do 235,3 $\mu\text{g}/\text{m}^3$. Hodnota denního imisního limitu pro PM_{10} byla během zimních měsíců (leden, únor, prosinec) překročena na stanici Litoměřice 41x, Most 35x a Ústí nad Labem – Kočkov 26x. To znamená, že již během tohoto období na dvou stanicích byl vyčerpán povolený počet překročení limitu (35x).

Průběh průměrných měsíčních koncentrací PM_{10} na stanicích imisního monitoringu provozovaných na území Ústeckého kraje ilustrují grafy č. 3 až 5.

Graf č. 3 Vývoj průměrných měsíčních koncentrací PM_{10} na stanicích IM Ústeckého kraje v roce 2010 (okresy Chomutov a Most), $\mu\text{g}/\text{m}^3$

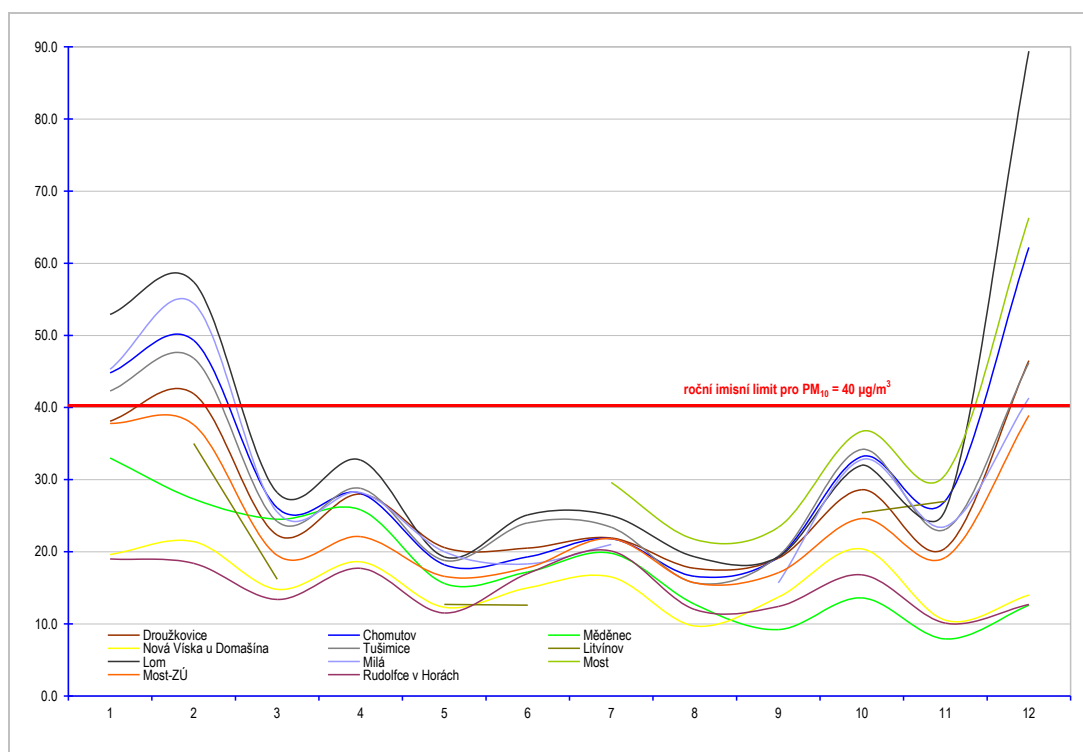

Graf č. 4 Vývoj průměrných měsíčních koncentrací PM_{10} na stanicích IM v roce 2010 – okresy Děčín, Teplice a Ústí nad Labem, $\mu\text{g}/\text{m}^3$

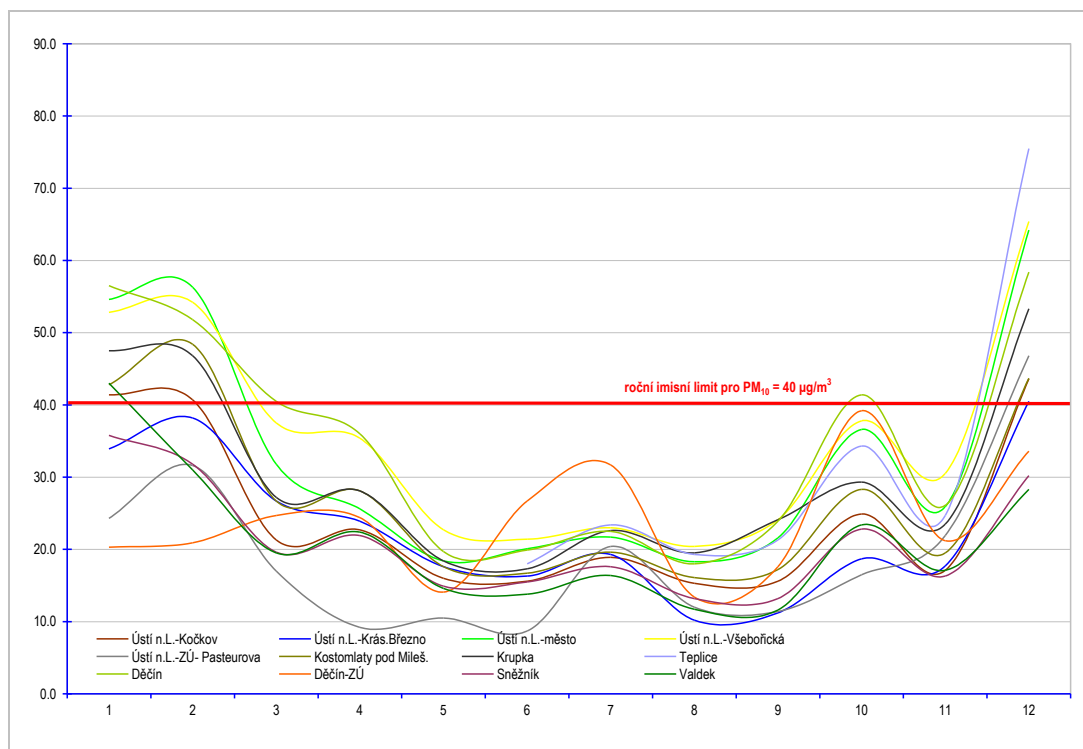

Graf č. 5 Vývoj průměrných měsíčních koncentrací PM₁₀ na stanicích IM v roce 2010 – okresy Litoměřice a Louny, µg/m³

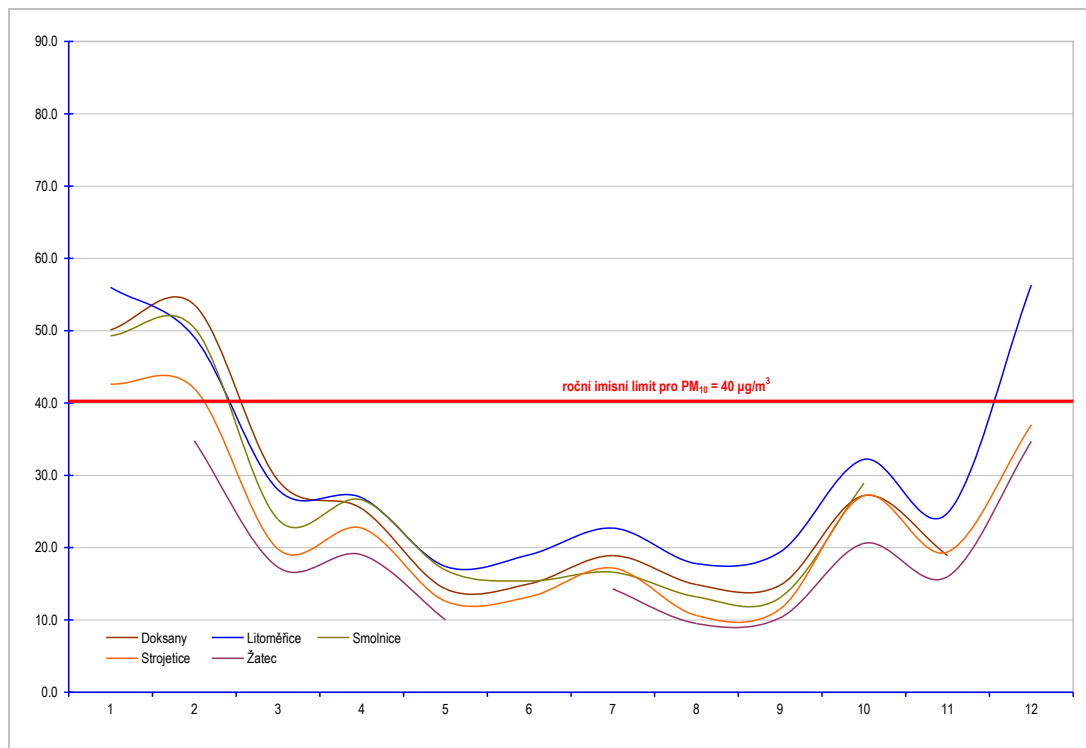

Z grafů č. 3 až č. 5 je patrné, že na většině stanic imisního monitoringu Ústeckého kraje lze zvýšené koncentrace PM₁₀ zaznamenat v průběhu zimního období (měsíce leden, únor a říjen, prosinec).

Průběh průměrných měsíčních koncentrací benzo(a)pyrenu naměřených na stanicích imisního monitoringu v Ústeckém kraji v roce 2010 prezentuje graf č.6:

Graf č. 6 Vývoj průměrných ročních koncentrací B(a)P na stanicích imisního monitoringu v Ústeckém kraji v roce 2010, ng/m^3

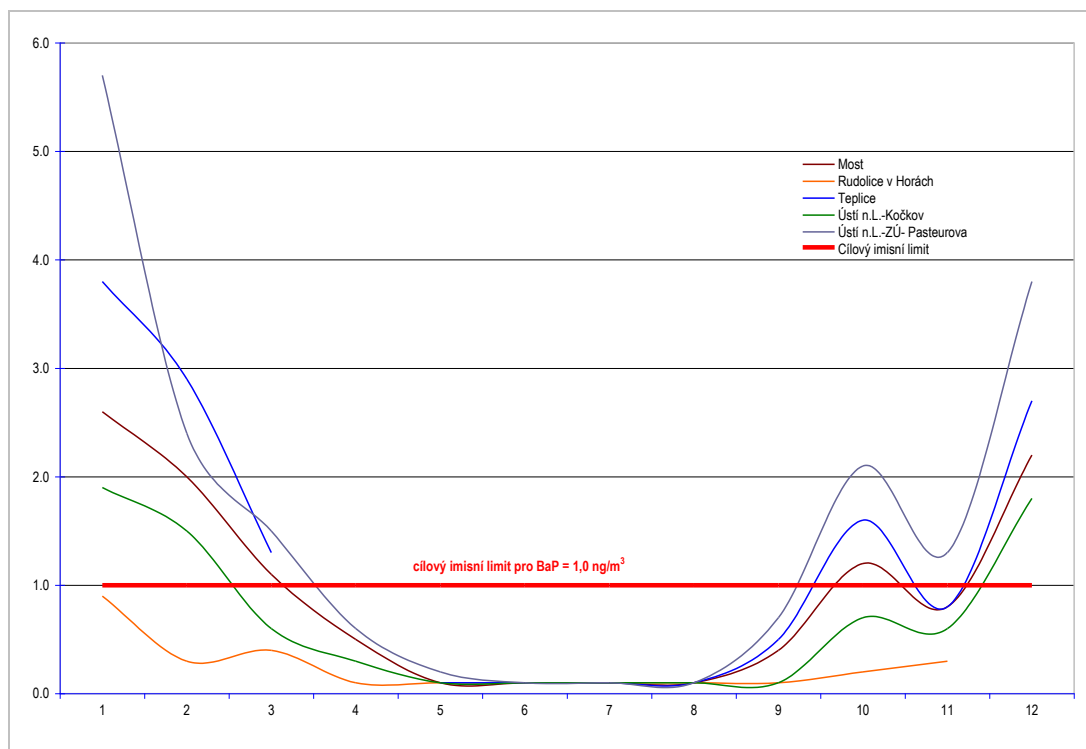

Z grafu č. 6 je zřejmé, že vývoj koncentrací B(a)P v ovzduší Ústeckého kraje je značně závislý na provozu spalovacích zdrojů znečišťování ovzduší, které jsou hlavním emitentem této škodliviny. Výskyt zvýšených koncentrací B(a)P, které několikanásobně překračují hodnotu imisního limitu, připadá na období leden – březen a říjen – prosinec. S ohledem na to, že polycyklické aromatické uhlovodíky jsou toxické pro živé organismy a mají karcinogenní vlastnosti, představují takto vysoké koncentrace velmi vážný stav nejen pro imisní situaci v kraji, ale i pro situaci zdravotní. Během dubna až srpna lze téměř na všech lokalitách zaznamenat sestupný vývoj koncentrací B(a)P.

D.1.2 Aktuální koncentrace znečišťujících látek

Předběžné vyhodnocení provozu monitorovacích stanic v roce 2011

Z předběžných výsledků monitoringu kvality ovzduší vyplývá, že na území zóny Ústecký kraj byly v roce 2011 překročeny následující imisní limity:

- 24-hodinový imisní limit pro suspendované částice frakce PM₁₀ – ochrana zdraví obyvatel,
- 8 hodinový cílový imisní limit stanovený pro troposférický ozón – ochrana zdraví obyvatel.

Překročení denního imisního limitu pro suspendované částice PM₁₀ bylo indikováno na šestnácti měřicích stanicích. K největšímu počtu překročení imisního limitu došlo na stanicích Most, kde hodnota imisního limitu byla překročena 89x, Ústí nad Labem – Všebořická (72x), Ústí nad Labem – město (72x), Děčín (70x), Lom (65x), Litoměřice (64x), Teplice (59x) a Chomutov (53x).

Překročení cílového imisního limitu pro troposférický ozón stanoveného pro účel ochrany zdraví obyvatel bylo zaznamenáno na dvou lokalitách Ústeckého kraje: Sněžník (28x) a Rudolice v Horách (26x). Předběžné výsledky sledování kvality ovzduší na území zóny Ústecký kraj v roce 2011 uvádějí tabulky č. 43 a 44:

Tabulka č. 43: Překročení 24-hod. imisního limitu pro suspendované částice frakce PM₁₀ na území Ústeckého kraje, 2011

Účel: Ochrana zdraví obyvatel					
Znečišťující látka PM ₁₀	Doba průměrování: 24 hodin Imisní limit: 50 µg.m ⁻³ Max. povolený počet překročení: 35				
	Pořadí	Lokalita	Číslo stanice	Počet překročení	Max. koncentrace µg.m ⁻³
	14	Most	1005	89	161,1
	24	Ústí n.L.-Všebořická	1579	72	139,0
	25	Ústí n.L.-město	1571	72	136,8
	27	Děčín	1014	70	141,6
	32	Lom	1507	65	163,1
	36	Litoměřice	1475	64	130,8
	41	Teplice	1763	59	151,0
	50	Chomutov	1001	53	127,8
	59	Tušimice	1002	49	121,6
	72	Milá	1330	42	126,5
	77	Krupka	1007	40	171,5
	82	Kostomlaty pod Mileš.	1329	38	124,3
	84	Ústí n.L.-Kočkov	1011	37	143,5
	85	Strojetice	1306	37	143,0
88	Doksany	80	36	116,0	
89	Děčín-ZÚ	576	36	112,0	

Zdroj: ČHMÚ

Tabulka č. 44: Překročení cílového imisního limitu pro troposférický ozón na území Ústeckého kraje, 2011

Účel: Ochrana zdraví obyvatel					
Znečišťující látka O ₃	Doba průměrování: 8 hodin Imisní limit: 120 μg.m ⁻³ Max. povolený počet překročení: 25				
	Pořadí	Lokalita	Číslo stanice	Počet překročení	Max. koncentrace, μg.m ⁻³
	10	Sněžník	1570	28	151,9
	13	Rudolice v Horách	1317	26	162,5

Zdroj: ČHMÚ

D.1.3 Prostředky použité ke zjišťování koncentrací znečišťujících látek

Na území zóny Ústecký kraj bylo v roce 2010 provozováno 54 měřicí stanice imisního monitoringu na 35 lokalitách, z toho provozuje:

- 33 stanic ČHMÚ (na 19 lokalitách),
- 10 stanic Zdravotní ústav (na 5 lokalitách),
- 10 stanic energetické a průmyslové podniky (na 10 lokalitách),
- 1 stanic SŠZE Žatec (na 1 lokalitě).

Kromě měření koncentrací znečišťujících látek se Českým hydrometeorologickým ústavem každoročně provádí modelové vyhodnocení kvality ovzduší, na jehož základě jsou vyhlášeny oblasti se zhoršenou kvalitou ovzduší.

E Původ znečištění ovzduší

E.1.1 Výčet hlavních zdrojů znečišťování ovzduší

Formulace seznamu klíčových zdrojů znečišťování ovzduší kategorie REZZO 1

V tabulce č. 45 se uvádí výčet 20 zdrojů kategorie REZZO 1 s nejvyššími emisemi základních znečišťujících látek v Ústeckém kraji. Jedná se v převážné míře o zdroje podnikové energetiky, výroby elektrické nebo tepelné energie pro veřejné sítě.

Tabulka č. 45: Výčet nejvýznamnějších zdrojů kategorie REZZO (t/rok), 2010

Poř.	NÁZEV	TZL	SO ₂	NO _x	CO	VOC
1.	ČEZ, a. s. - Elektrárna Prunéřov 2	532.6	14317.4	13421.0	487.0	797.4
2.	ČEZ, a. s. - Elektrárna Počerady	417.0	7319.4	13650.5	1702.9	1014.5
3.	ČEZ, a. s. - Elektrárna Prunéřov 1	143.1	3017.9	3372.3	1030.9	387.6
4.	ČEZ, a. s. - Elektrárna Ledvice	120.3	9851.3	3852.5	49.8	256.9
5.	UNIPETROL RPA, s.r.o. - Teplárna T 700	119.3	3248.1	2463.9	329.2	234.5
6.	Mondi Štětí a.s.	110.6	70.1	752.9	1282.6	47.1
7.	AGC Flat Glass Czech a.s., člen AGC Group - závod Řetenice	105.5	452.7	2159.1	21.1	2.3
8.	United Energy, a.s. - teplárna Komořany	86.4	4080.9	833.1	274.3	86.8
9.	ČEZ, a. s. - Elektrárny Tušimice	67.1	724.1	1147.6	441.6	221.6
10.	UNIPETROL RPA, s.r.o. - Teplárna T 200	47.3	2685.2	966.3	62.4	40.2
11.	UNIPETROL RPA, s.r.o. - závod PETROCHEMIE	43.1	294.7	2522.1	616.1	70.2
12.	UNIPETROL RPA, s.r.o. - závod AGRO	42.1	62.1	0.6	0.3	0.8
13.	Lovochemie, a.s. - Lovosice	21.9	1062.0	520.3	35.2	18.2
14.	Lafarge Cement, a.s.	20.9	185.5	488.3	916.2	20.8
15.	Mondi Štětí a.s. Energetika	18.6	629.0	378.5	30.6	2.4
16.	UNION LESNÍ BRÁNA, a.s. - Dubí	17.4	0.2	1.4	0.4	1.7
17.	Dalkia Česká republika, a.s. - Teplárna Trmice	13.8	1880.8	1371.6	373.2	93.8
18.	Procházka, spol. s.r.o. - potravin. Průmysl	12.7	201.2	43.6	9.3	0.0
19.	LASSELSBERGER, s.r.o. - závod Podbořany	9.6	0.0	17.2	26.7	0.0
20.	ENERGY Ústí nad Labem, a.s.	6.5	478.7	272.5	37.4	12.0
Celkem		1955.8	50561.3	48235.5	7727.2	3308.9
Podíl na emisích REZZO 1, %		96.3	90.9	95.8	91.6	82.4

Formulace seznamu klíčových zdrojů znečištění ovzduší kategorie REZZO 2

Tabulka č. 46: Výčet nejvýznamnějších zdrojů kategorie REZZO 2 (t/rok), 2010

Poř.	NÁZEV	TZL	SO ₂	NO _x	CO	VOC
1.	EUROVIA Kamenolomy, a.s.- štěrkovna Libochovany	7.4	–	–	–	0.0
2.	KÁMEN Zbraslav kamenolom Dobkovičky	7.3	–	–	–	0.0
3.	EUROVIA Kamenolomy, a.s. - Chraberce	7.0	–	–	–	0.0
4.	Litvínovská uhelná a.s. - Třídírna, Most	4.7	–	–	–	0.0
5.	ADAS SVOBODA s.r.o. - Razice - zemědělská sušárna	4.6	1.9	2.3	5.4	0.0
6.	KOMA, spol. s r.o. - Ústí nad Labem	4.4	0.3	0.5	0.0	0.1
7.	Kaolin Hlubany, a.s. - provozovna	3.9	0.0	2.0	3.2	0.1
8.	Ideal Standard s.r.o. - Teplice	3.0	0.8	4.9	17.5	3.1
9.	Spolpharma s.r.o.	2.4	0.0	1.0	0.2	0.0
10.	Keramost, a.s. - technologie, Obrnice	2.2	–	19.3	0.8	0.0
11.	TBG Plzeň Transportbeton s.r.o. - provoz Chabařovice	2.1	–	–	–	0.0
12.	DOBET, spol. s r.o. - kamenolom Ústí nad Labem	1.9	–	–	–	0.0
13.	Sedlecký kaolin a.s.	1.8	1.9	0.8	0.1	0.3
14.	Krkonošské vápenky Kunčice, a.s. - Košťany	1.7	–	0.3	0.1	0.0
15.	LITH s.r.o. - sušárna Malé Chvojno	1.7	0.0	1.8	0.3	0.0
16.	BASALT s.r.o. - provozovna Měrunice	1.6	–	–	–	0.0
17.	SILIKE keramika, spol. s r.o. - provoz Děčín	1.5	14.5	1.9	5.1	1.1
18.	VYSOČANSKÉ ZAHRADY, a.s. - krematorium Vysočany	1.3	0.2	3.0	1.1	0.1
19.	Litvínovská uhelná a.s. - Mezistavba, Most	1.3	–	–	–	0.0
20.	AgroZZN a.s. - Dobroměřice	1.2	0.0	0.1	0.0	0.0
Celkem		63.1	19.6	38.0	33.8	5.0
Podíl na emisích REZZO 2, %		64.4	9.3	16.6	18.2	2.3

Formulace seznamu klíčových zdrojů znečištění ovzduší kategorie REZZO 3

Tabulka č. 47: Výčet nejvýznamnějších zdrojů kategorie REZZO 3 (t/rok), 2010

Poř.	NÁZEV	TZL	SO ₂	NO _x	CO	VOC
1.	Česká Kamenice	15.8	30.8	5.6	90.9	18.3
2.	Děčín	41.0	77.9	23.2	230.6	46.6
3.	Jiříkov	17.4	35.9	5.2	106.5	21.3
4.	Krásná Lípa	14.5	27.0	4.4	79.7	16.1
5.	Mikulášovice	12.7	25.2	3.8	74.3	14.9
6.	Rumburk	25.4	51.3	9.7	151.8	30.4
7.	Šluknov	22.3	40.6	6.4	119.4	24.3
8.	Varnsdorf	25.4	47.7	10.7	141.0	28.5
9.	Velký Šenov	10.9	20.6	3.1	60.6	12.2
10.	Vejprty	11.3	23.1	3.5	68.6	13.7
11.	Štětí	10.8	20.8	3.0	61.3	12.4
12.	Ústěk	14.5	27.2	4.1	79.2	16.0
13.	Peruc	13.7	29.3	4.2	85.9	17.1
14.	Podbořany	9.8	20.7	4.4	61.8	12.3
15.	Žatec	11.8	24.6	7.6	73.8	14.7

Poř.	NÁZEV	TZL	SO ₂	NO _x	CO	VOC
16.	Horní Jiřetín	14.7	32.5	4.4	96.2	19.1
17.	Dubí	11.4	22.8	6.4	68.2	13.7
18.	Košfany	9.8	19.6	3.4	57.8	11.6
19.	Krupka	15.6	31.6	7.8	93.9	18.8
20.	Teplice	10.4	20.6	14.3	63.2	12.7
Celkem		319.1	630.0	135.1	1864.5	374.8
Podíl na emisích REZZO 3, %		25.8	29.7	29.6	29.8	5.0

Formulace seznamu klíčových zdrojů znečišťování ovzduší kategorie REZZO 4

Tabulka č. 48: Nejzatíženější úseky silničních komunikací Ústeckého kraje

Poř.	Číslo sčítacího úseku	Název a popis liniového zdroje	Celoroční průměrná intenzita, počet vozidel / 24 hod				
			OA	LNA	TNA	BUS	Celkem
1.	4-8229	hr. Středoč. a Ústeckého kr. – Roudnice, D8	18453	2119	5168	160	25900
2.	4-8232	Doksany – Lukavec, D8	17702	1396	1871	58	21027
3.	4-8280	Knínice – Petrovice, D8	4545	698	3818	90	9151
4.	4-8270	Úžín - Knínice km75,1, D8	4737	863	3908	92	9600
5.	4-8231	Roudnice – Doksany, D8	21389	1187	2337	87	25000
6.	4-2188	Lovosice k.z. – hr.okr. Litoměř. a Ústí n.L., I/30	6329	1122	2427	46	9924
7.	4-8290	Petrovice – státní hranice, D8	4415	715	3931	84	9145
8.	4-3070	Řehlovice – Trmice, D8	6261	1741	3109	58	11169
9.	4-2181	Ústí n.L. z.z. - Ústí n.L., zaús. 613, I/30	8510	952	2781	108	12351
10.	4-2188	Lovosice k.z. - hr. okr. Litoměř. a Ústí n.L., I/30	6329	1122	2427	46	9924
11.	4-4690	x s 15 u Lovosic - zaús. do 247, II/817	10161	1194	4264	75	15694
12.	4-0546	zaús. 568 - zaús. 22322 od Blahuňova, I/13	10220	732	1264	87	12303
13.	4-0496	x s 251 - x s 0135, I/13	10426	1164	1618	40	13248
14.	4-8250	Trmice – Předlice, D8	7565	1038	4175	82	12860
15.	4-0090	vyús. z D8 - Velemín z.z., I/8	6005	748	1739	53	8545
16.	4-0759	hr. kr. Středoč. a Ústeckého - zaús. 7H, I/7	9699	941	1299	101	12040
17.	4-8260	Předlice – Úžín, D8	6412	949	3959	85	11405
18.	4-0090	vyús. z D8 - Velemín z.z., I/8	6005	748	1739	53	8545
19.	4-0510	zaús. 22322 od Blahuňova - vyús. 7, I/13	11397	799	1254	102	13552
20.	4-3129	x s 27 - vyús. 00727 a 22531, I/7	5014	649	1136	59	6858

Zdroj: ŘSD, sčítání dopravy 2010

Vysvětlivky: OA – osobní automobily, LNA – lehké nákladní automobily, TNA – těžké nákladní automobily, BUS – autobusy.

Z hlediska množství vypouštěných emisí PM₁₀ – hlavní znečišťující látky v ovzduší Ústeckého kraje – se jako nejvýznamnější jeví následující liniové zdroje znečišťování ovzduší:

Tabulka č. 49: Výčet nejvýznamnějších liniových zdrojů kategorie REZZO 4 Ústeckého kraje

Poř.	Číslo sčítacího úseku	Název a popis liniového zdroje	Délka, km	Roční emise, t/rok			
				PM ₁₀	NO _x	CO	BZN
1.	4-8229	hr. Středoč. a Ústeckého kr. – Roudnice, D8	5.67	12.1	246.6	161.7	1.3
2.	4-8232	Doksany – Lukavec, D8	10.15	10.4	228.1	176.9	1.9
3.	4-8280	Knínice – Petrovice, D8	6.63	8.7	173.3	97.4	0.5
4.	4-8270	Úžín - Knínice km75,1, D8	6.11	8.3	164.8	93.2	0.5
5.	4-8231	Roudnice – Doksany, D8	6.21	7.4	168.7	129.5	1.4
6.	4-2188	Lovosice k.z. – hr.okr. Litoměř. a Ústí n.L., I/30	8.24	7.3	125.1	84.4	0.7
7.	4-8290	Petrovice – státní hranice, D8	5.29	7.1	141.6	79.0	0.4
8.	4-3070	Řehlovice – Trmice, D8	4.83	6.2	114.9	70.4	0.4
9.	4-2181	Ústí n.L. z.z. - Ústí n.L., zaús. 613, I/30	5.27	5.3	94.0	64.4	0.5
10.	4-2188	Lovosice k.z. - hr. okr. Litoměř. a Ústí n.L., I/30	5.86	5.2	88.9	60.0	0.5
11.	4-4690	x s 15 u Lovosic - zaús. do 247, II/817	1.84	3.8	54.5	44.2	0.3
12.	4-0546	zaús. 568 - zaús. 22322 od Blahuňova, I/13	6.74	3.8	73.6	56.8	0.7
13.	4-0496	x s 251 - x s 0135, I/13	5.39	3.7	69.3	51.8	0.6
14.	4-8250	Trmice – Předlice, D8	2.48	3.7	75.1	44.1	0.3
15.	4-0090	vyús. z D8 - Velemín z.z., I/8	5.62	3.7	64.5	44.8	0.4
16.	4-0759	hr. kr. Středoč. a Ústeckého - zaús. 7H, I/7	6.02	3.6	66.9	51.1	0.6
17.	4-8260	Předlice – Úžín, D8	2.52	3.5	71.0	41.3	0.2
18.	4-0090	vyús. z D8 - Velemín z.z., I/8	5.06	3.3	58.1	40.3	0.4
19.	4-0510	zaús. 22322 od Blahuňova - vyús. 7, I/13	5.66	3.3	64.7	50.7	0.6
20.	4-3129	x s 27 - vyús. 00727 a 22531, I/7	6.94	3.2	56.5	40.4	0.4
Celkem				113.5	2200.3	1482.6	12.5
Podíl na emisích REZZO 4, %				6.4	34.1	15.1	0.5

Poznámka:

Emise PM₁₀ z klíčových liniových zdrojů Ústeckého kraje je porovnána s celkovou emisí TZL ze zdrojů kategorie REZZO 4. Emise BZN z klíčových liniových zdrojů Ústeckého kraje je porovnána s celkovou emisí VOC ze zdrojů REZZO 4.

E.1.2 Celkové množství emisí v oblasti

V následující tabulce se uvádí vývoj emisí základních znečišťujících látek v letech 2003 – 2010 a jejich porovnání s doporučenými hodnotami krajských emisních stropů, které by měly být v roce 2010 splněny.

Tabulka č. 50: Vývoj emisí základních znečišťujících látek v Ústeckém kraji (kt/rok), 2003 - 2010

Látka	2003	2004	2005	2006	2007	2008	2009	2010	Strop 2010
TZL	5.8	5.5	5.6	5.5	5.7	5.2	4.9	5.1	–
Oxid siřičitý	71.9	71.3	72.0	71.6	76.2	59.7	62.4	58.0	70,1
Oxidy dusíku	71.2	70.0	69.8	70.4	69.9	63.5	62.8	57.5	66,5
Oxid uhelnatý	32.1	30.7	28.3	27.7	29.1	26.2	25.6	24.7	–
VOC	16.9	16.1	15.8	15.8	15.5	14.9	14.5	14.1	24,8
Amoniak	3.4	2.8	2.7	2.7	2.4	2.6	3.1	3.1	4,0

Zdroj: ČHMÚ

Z údajů uvedených v tabulce č.50 vyplývá, že krajské emisní stropy stanovené pro oxid siřičitý (SO₂), oxidy dusíku (NO_x), těkavé organické látky (VOC) a amoniak (NH₃) byly v roce 2010 dodrženy.

Krajské emise TZL, SO₂ a NO_x vykazovaly během let 2003 až 2007 stabilizovaný průběh (s výjimkou roku 2007, kdy emise SO₂ dosáhla svého maxima). Od roku 2007 lze sledovat výrazný pokles emisí těchto znečišťujících látek. V roce 2010 bylo oproti stavu v roce 2003 emitováno o 0,7 kt (11%) méně TZL, o 13,9 kt (19%) méně SO₂ a o 13,7 kt (19%) méně NO_x. Pokles emisí byl způsoben jednak důsledky ekonomické krize a souvisejícím útlumem průmyslové výroby, jednak vstoupením v platnost přísnějších emisních limitů pro významné zdroje znečišťování ovzduší. Emise oxidu uhelnatého (CO) a těkavých organických látek (VOC) měly během sledovaného období klesající tendenci. Celkový pokles emise CO činil zhruba 7,4 kt (přibližně 23%) a emise VOC 2,8 kt (17%). Emise amoniaku vykazovaly v hodnoceném období kolísavý průběh. V roce 2010 se emise NH₃ pohybovaly na úrovni 3,1 kt.

Vývoj emisí základních znečišťujících látek v letech 2003 až 2010 v Ústeckém kraji znázorňuje graf č. 7.

Graf č. 7 Vývoj emisí základních znečišťujících látek v Ústeckém kraji v letech 2003 až 2010, kt

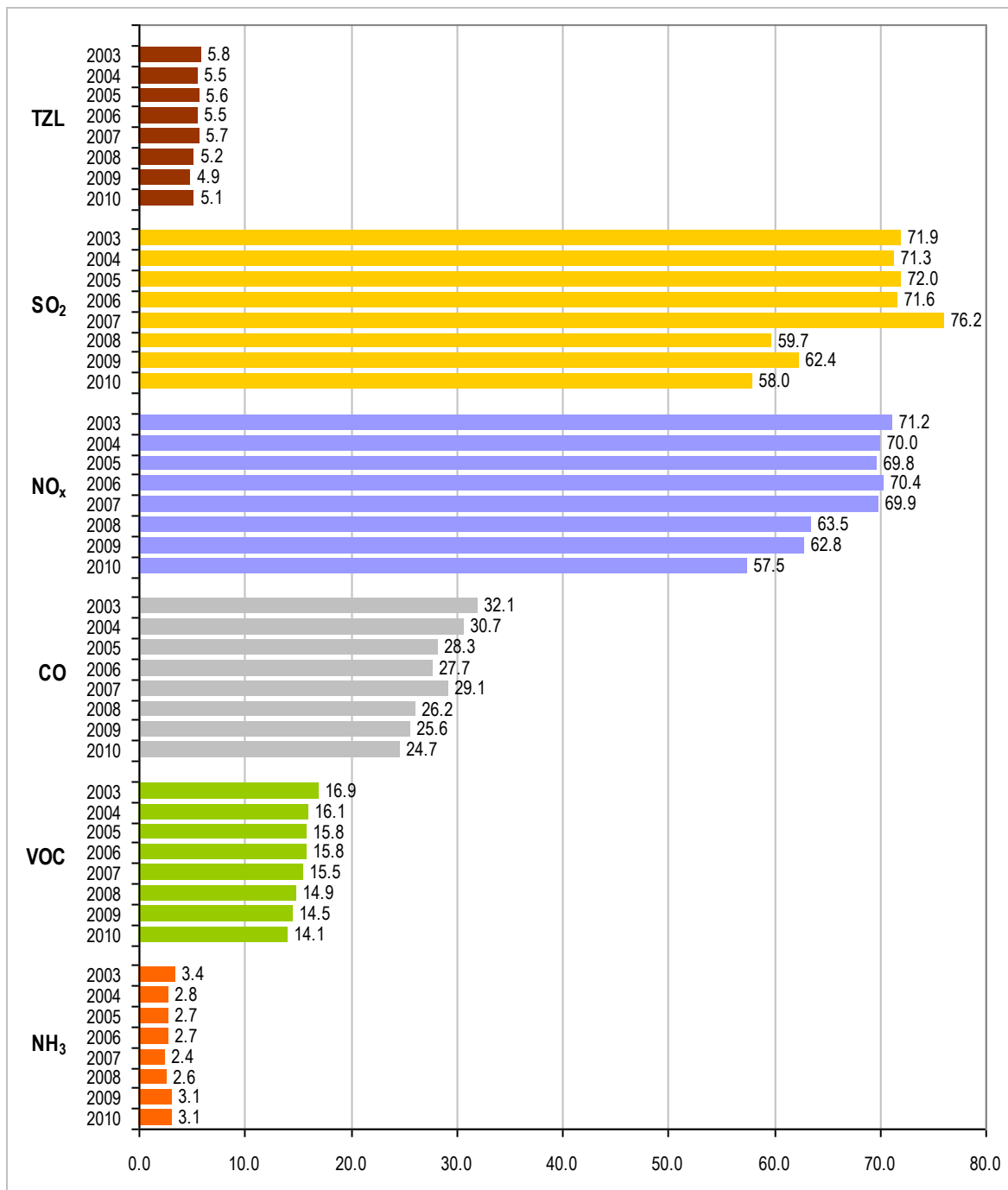

Zdroj: ČHMÚ

E.1.3 Informace o dálkovém přenosu znečištění

Základním problémem dálkového transportu znečišťujících látek je přeshraniční přenos emisí ze sousedního Německa a Polska. Tyto emise se významně projeví především na imisním zatížení výše položených částí kraje, a to především v Krušných horách.

Z hlediska přenosu znečištění z ostatních přilehlých oblastí lze hovořit o příspěvku především sousedících krajů (Karlovarského, Středočeského a Libereckého kraje) a to především díky provozu zvláště velkých a velkých zdrojů znečišťování ovzduší. V následující tabulce se uvádí přehled emisí základních znečišťujících látek ze zdrojů kategorie REZZO 1 provozovaných na území Karlovarského, Libereckého a Středočeského kraje v roce 2010.

Tabulka č. 51: Emise základních znečišťujících látek ze zdrojů REZZO 1 v Karlovarském, Libereckém a Středočeském kraji (t/rok), rok 2010

Kraj	TZL	SO ₂	NO _x	CO	VOC	NH ₃
Karlovarský	547.2	8 828.6	7 746.3	1 209.2	840.9	7.0
Liberecký	56.1	405.4	647.0	209.7	423.1	1.7
Středočeský	1 020.1	16 315.4	13 869.2	3 892.3	3 590.8	34.1

Zdroj: ČHMÚ

F Analýza situace

F.1.1 Podrobnosti o faktorech působících zvýšené znečištění ovzduší

Podíl jednotlivých kategorií zdrojů znečišťování ovzduší na celkových emisích základních znečišťujících látek na území Ústeckého kraje je v období 2003 až 2010 následující:

Tabulka č. 52: Vývoj zdrojové struktury emisí základních znečišťujících látek do ovzduší Ústeckého kraje, 2003 – 2010

Látka	Rok	REZZO 1	REZZO 2	REZZO 3	R 1+R 2+R 3	REZZO 4
Tuhé látky	2003	49 %	3 %	19 %	71 %	29 %
	2004	48 %	3 %	19 %	70 %	30 %
	2005	48 %	4 %	18 %	69 %	31 %
	2006	45 %	4 %	18 %	67 %	33 %
	2007	46 %	4 %	18 %	68 %	32 %
	2008	40 %	4 %	22 %	67 %	33 %
	2009	38 %	4 %	21 %	63 %	37 %
	2010	39 %	2 %	24 %	65 %	35 %
Oxid siřičitý	2003	97 %	0.6 %	2 %	100 %	0.2 %
	2004	96 %	0.5 %	3 %	100 %	0.2 %
	2005	97 %	0.4 %	3 %	100 %	0.0 %
	2006	97 %	0.4 %	3 %	100 %	0.1 %
	2007	97 %	0.4 %	2 %	100 %	0.1 %
	2008	96 %	0.4 %	3 %	100 %	0.1 %
	2009	97 %	0.4 %	3 %	100 %	0.1 %
	2010	96 %	0.4 %	4 %	100 %	0.1 %
Oxidy dusíku	2003	87 %	0.5 %	1 %	88 %	12 %
	2004	87 %	0.6 %	1 %	88 %	12 %
	2005	87 %	0.5 %	1 %	88 %	12 %
	2006	88 %	0.4 %	1 %	89 %	11 %
	2007	88 %	0.4 %	1 %	89 %	11 %
	2008	87 %	0.4 %	1 %	88 %	12 %
	2009	87 %	0.4 %	1 %	88 %	12 %
	2010	88 %	0.4 %	1 %	89 %	11 %
Oxid uhelnatý	2003	25 %	2 %	17 %	44 %	56 %
	2004	28 %	2 %	19 %	48 %	52 %
	2005	24 %	1 %	22 %	47 %	53 %
	2006	27 %	1 %	20 %	48 %	52 %
	2007	31 %	1 %	18 %	50 %	50 %
	2008	27 %	1 %	21 %	49 %	51 %
	2009	29 %	1 %	20 %	50 %	50 %
	2010	34 %	1 %	25 %	60 %	40 %
VOC	2003	25 %	2 %	52 %	79 %	21 %
	2004	26 %	2 %	52 %	80 %	20 %
	2005	26 %	2 %	53 %	81 %	19 %
	2006	27 %	2 %	50 %	80 %	20 %
	2007	28 %	2 %	50 %	79 %	21 %
	2008	28 %	2 %	51 %	81 %	19 %
	2009	28 %	2 %	52 %	82 %	18 %

Látka	Rok	REZZO 1	REZZO 2	REZZO 3	R 1+R 2+R 3	REZZO 4
	2010	29 %	2 %	54 %	84 %	16 %
Amoniak	2003	29 %	14 %	52 %	96 %	4 %
	2004	31 %	8 %	56 %	95 %	5 %
	2005	31 %	9 %	54 %	95 %	5 %
	2006	34 %	10 %	50 %	95 %	5 %
	2007	32 %	11 %	51 %	93 %	7 %
	2008	36 %	8 %	51 %	94 %	6 %
	2009	25 %	6 %	64 %	95 %	5 %
	2010	6 %*	0 %	90 %	96 %	4 %

Zdroj: ČHMÚ

Poznámka:

*Emise amoniaku (NH_3) z chovů hospodářských zvířat u zdrojů REZZO 1 a REZZO 2 jsou od roku 2010 vypočítávány modelově podle metodiky VÚZT Praha a jsou prezentovány v rámci REZZO 3.

Porovnáním podílů jednotlivých kategorií zdrojů znečišťování ovzduší na celkových emisích Ústeckého kraje lze dojít k následujícím závěrům:

- podíl **zvláště velkých a velkých zdrojů** znečišťování ovzduší (REZZO1) na celkových emisích kraje je rozhodující v případě oxidu siřičitého (96%) a oxidů dusíku (88%), významný u tuhých znečišťujících látek (39%), oxidu uhelnatého (34%), těkavých organických látek (29%) a amoniaku (zhruba 25%);
- podíl **středních zdrojů** znečišťování ovzduší (REZZO2) na celkových emisích kraje je marginální v případě všech sledovaných znečišťujících látek;
- podíl **malých zdrojů** znečišťování ovzduší (REZZO3) na celkových emisích kraje je rozhodující v případě emisí VOC a amoniaku, částečně významný v případě emisí oxidu uhelnatého (25%) a TZL (24%) a zanedbatelný v případě emisí oxidu siřičitého a oxidů dusíku;
- podíl **mobilních zdrojů** znečišťování ovzduší (REZZO4) na celkových emisích kraje je významný u emisí oxidu uhelnatého (40%), tuhých znečišťujících látek (35%) a VOC (16%), částečně významný u oxidů dusíku (11%) a zanedbatelný v případě amoniaku a oxidu siřičitého.

F.1.2 Podrobnosti o možných nápravných opatřeních

Nápravná opatření ke zlepšení kvality ovzduší pochopitelně leží v oblasti snížení emisí. Vazba mezi zlepšením kvality ovzduší a snižováním emisí je podpořena skutečností, že kromě dosažení v daném termínu doporučených hodnot krajských emisních stropů stanovených pro oxid siřičitý, oxidy dusíku, VOC a amoniak, je přednostní zejména snížení emisí těch znečišťujících látek, u kterých dochází k překračování imisních limitů.

Vzhledem k tomu, že imisní limity a cílové imisní limity byly na území Ústeckého kraje opakovaně překračovány pro následující znečišťující látky:

- suspendované částice velikostní frakce PM₁₀ (plošné a dlouhodobé překračování denního imisního limitu),
- oxid dusičitý (lokální překračování ročního imisního limitu)
- oxid siřičitý (lokální překračování denního imisního limitu),
- benzo(a)pyren (plošné a dlouhodobé překračování cílového imisního limitu),
- ozón (plošné a dlouhodobé překračování cílového imisního limitu).

jsou z hlediska Programu ke zlepšení kvality ovzduší významné zejména ty nápravné nástroje, které povedou ke snížení emisí těchto znečišťujících látek, respektive ke snížení emisí prekurzorů ozónu. Konkrétně se jedná i o následující nástroje / opatření:

- Integrované povolení ke stávajícímu zvláště velkému zdroji znečišťování ovzduší,
- Povinnost volit při výstavbě nových a rekonstrukci stávajících zvláště velkých zdrojů znečišťování ovzduší nejlepší dostupné techniky,
- Podmíněná (technická možnost a ekonomická přijatelnost) povinnost využívat u nových staveb nebo při změnách stávajících staveb centrální zdroje tepla, případně alternativní zdroje a ověřit možnost kombinované výroby tepla a energie,
- Aplikace plánu zavedení zásad správné zemědělské praxe u zdroje namísto dodržování emisních limitů u vybraných zdrojů znečišťování ovzduší,
- Zákaz spalování určitých druhů paliv v malých zdrojích znečišťování ovzduší,
- Částečné či úplné omezení vjezdu do některých částí měst,
- Investice do energetické infrastruktury,
- Investice do úspor energie,
- Finanční podpory provozovatelům stacionárních zdrojů znečišťování ovzduší,
- Finanční podpory domácnostem,
- Finanční podpora veřejné dopravy,
- Podpora výstavby hromadných garáží,
- Finanční podpora při obnově vozového parku,
- Podpora zavádění a užívání vozidel s alternativním pohonem,
- Podpora dodatečných technických opatření u vozidel,
- Technicko-organizační opatření u malých zdrojů emitujících tuhé látky,
- Technicko-organizační opatření u malých zdrojů emitujících VOC,
- Parkovací politika,

- Rozvoj kvality veřejné dopravy,
- Poskytování informací, výchova a osvěta,
- Posuzování vlivů na životní prostředí,
- Získávání a zpracovávání informací o významných zdrojích znečišťování.

G PODROBNOSTI O OPATŘENÍCH KE ZLEPŠENÍ KVALITY OVZDUŠÍ PŘIJATÝCH PŘED ZPRACOVÁNÍM PROGRAMU

G.1.1 Opatření na lokální, regionální, národní a mezinárodní úrovni, která mají vztah k dané zóně

V období po roce 1990 měla zásadní vliv na kvalitu ovzduší v Ústeckém kraji opatření přijatá na národní úrovni jednak v oblasti legislativní, jednak v oblasti finančních podpor.

Zákon č. 309/1991 Sb., o ovzduší stanovil provozovatelům všech velkých a středních zdrojů znečišťování ovzduší povinnost zajistit nejpozději do konce roku 1998 dodržování přísnějších emisních limitů a realizaci dalších technických podmínek provozu. Tato povinnost byla v požadovaném termínu naprostou většinou provozovatelů splněna, což vedlo k zásadnímu snížení emisí prakticky všech znečišťujících látek, zejména tuhých látek a oxidu siřičitého.

V roce 2002 byl přijat nový zákon č. 86/2002 Sb., o ochraně ovzduší, který spolu s prováděcími předpisy transponoval právní předpisy Evropských společenství a zároveň zachoval ty prvky předchozí právní úpravy, které se v praxi osvědčily.

Z dalších právních předpisů má pro kvalitu ovzduší v Ústeckém kraji význam zejména zákon č. 76/2002 Sb., o integrované prevenci a omezování znečištění (na území kraje je provozována řada zařízení, která spadá pod režim IPPC) a dále právní předpisy upravující požadavky na provoz motorových vozidel a na jakost pohonných hmot.

V oblasti omezování emisí z malých zdrojů znečišťování ovzduší měla význam podpora plynofikace a dalších opatření, poskytovaná Státním fondem životního prostředí jak v rámci jeho standardních programů, tak v rámci Národního programu ozdravení ovzduší.

Opatření na mezinárodní úrovni, zejména Úmluva EHK OSN o dálkovém znečišťování ovzduší překračujícím hranice států a její protokoly se do českého prostředí promítly prostřednictvím národní právní úpravy.

Výčet opatření na lokální, regionální, národní a mezinárodní úrovni, která mají vztah k Programu ke zlepšení kvality ovzduší Ústeckého kraje:

Opatření na mezinárodní úrovni

a) Mezinárodní úmluvy

Za nejvýznamnější mezinárodní aktivitu lze považovat přístup ČR k Úmluvě EHK OSN o dálkovém znečištění ovzduší překračujícím hranice států a k jejím protokolům:

- první a druhý protokol o síře
- protokol o dusíku
- protokol o těkavých organických látkách (VOC)
- protokol o těžkých kovech
- protokol o persistentních organických polutantech (POPs)
- (göteborgský) protokol o omezování acidifikace, eutrofizace a tvorby přízemního ozónu

Pro nadcházející období bude mít zřejmě největší dopad na omezování emisí látek znečišťujících ovzduší Rámcová úmluva OSN o změně klimatu z roku 1992 a její „Kjótský protokol“ z roku 1997. I když tyto dokumenty ukládají povinnosti v oblasti omezování emisí skleníkových plynů (dominantně oxidu uhličitého), je zřejmé, že řada vyvolaných opatření v oblasti úspor energií a využívání obnovitelných / alternativních zdrojů energie, přinese žádoucí vedlejší efekty také v oblasti omezování emisí „klasických“ znečišťujících látek.

b) Evropská integrace

Postupná aproximace české legislativy směrem k právním předpisům ES, zahájená v polovině devadesátých let a ukončená v současné době, představuje v oblasti omezování emisí a zlepšování kvality ovzduší zásadní impuls. Nicméně již právní úprava ochrany ovzduší, přijatá počátkem devadesátých let, byla do značné míry inspirována jak tehdy platnými právními předpisy ES, tak i předpisy některých členských států (zejména SRN). V současné době je česká právní úprava ochrany ovzduší prakticky zcela sladěna se všemi platnými předpisy ES a po očekávaném vstupu ČR do EU se bude vyvíjet stejným směrem.

c) Mezinárodní projekty

V průběhu devadesátých let bylo v České republice realizováno, v rámci bilaterální i multilaterální pomoci, mnoho projektů v oblasti ochrany ovzduší.

Opatření na národní, regionální a lokální úrovni

a) Právní předpisy

Naprosto zásadní význam pro omezení emisí a následující zlepšení kvality ovzduší měla nová právní úprava ochrany ovzduší, přijatá počátkem devadesátých let minulého století (zákony č.309/1991 Sb., a č.389/1991 Sb., v postupně upravovaných zněních a navazující prováděcí předpisy). Základem této úpravy byla regulace emisí znečišťujících látek z téměř 3 tisíc „velkých“ a cca 30 tisíc „středních“ zdrojů znečišťování ovzduší. Těmto zdrojům byly stanoveny emisní limity s plošným termínem dodržování nejpozději od počátku roku 1999 s tím, že do tohoto termínu byly stanoveny přechodné emisní limity dočasně platné. Výsledkem je razantní, a v některých případech (tuhé látky, oxid siřičitý) řádový pokles emisí znečišťujících látek, který se projevil výrazným poklesem emisní zátěže na celém území ČR, včetně Ústeckého kraje. Průměrné roční koncentrace suspendovaných částic, oxidu siřičitého a oxidů dusíku nad územím dnešního Ústeckého kraje se v současné době pohybují výrazně pod tehdejšími limitními hodnotami.

Nová právní úprava dále zavedla Smogový varovný a regulační systém, kterým byl omezován provoz emisně významných zdrojů znečišťování ovzduší za nepříznivých rozptylových podmínek.

Po roce 1998 se ukázalo, že silný potenciál, obsažený v této právní úpravě se již prakticky vyčerpal, protože naprostá většina opatření a nástrojů, které bylo možno plošně aplikovat, již byla využita.

b) Ekonomické nástroje

Právní úprava ochrany ovzduší z počátku devadesátých let založila, vedle systému normativních nástrojů, také systém nástrojů ekonomických. Systém ekonomických nástrojů ochrany ovzduší se skládá z poplatků za znečišťování ovzduší a dotací / měkkých půjček, poskytovaných Státním fondem životního prostředí ČR (SFŽP), který je příjemcem drtivého podílu výnosu z poplatků. V období 1994 až 1996 byly příjmy fondu navýšeny jednorázovým

převodem 6,1 mld Kč na podporu Národního programu ozdravení ovzduší. Celkové výdaje SFŽP k ochraně ovzduší dosáhly v období 1992 až 2004 částky přibližně 15 mld. Kč.

c) **Strategické dokumenty ke zlepšení kvality ovzduší**

Ústecký kraj má zpracovaný a schválený Integrovaný krajský program snižování emisí (vyhlášen nařízením Ústeckého kraje č. 6/2010) a Integrovaný program ke zlepšení kvality ovzduší včetně Programového dodatku (vyhlášen nařízením kraje č. 7/2010).

Na základě ustanovení § 8 odst. 5 zákona č. 86/2002 Sb., o ochraně ovzduší a o změně některých dalších zákonů byl nařízením Ústeckého kraje č. 4/2010 a č. 10/2010 vydán Krajský regulační řád pro regulaci vybraných zdrojů znečišťování ovzduší na území Ústeckého kraje.

Podpůrnými dokumenty na krajské úrovni jsou dále zejména:

- Územní energetická koncepce Ústeckého kraje,
- Plán odpadového hospodářství Ústeckého kraje,
- Program rozvoje Ústeckého kraje.

Na lokální úrovni byly zpracovány místní Programy ke zlepšení kvality ovzduší ve městech Děčín, Chomutov, Jirkov, Litoměřice, Litvínov, Lovosice a Ústí nad Labem.

Celkové priority Programu:

Priorita 1: Snižování imisní zátěže suspendovanými částicemi velikostní frakce PM₁₀

Lokalizace:

Priorita 1 se vztahuje především na města a obce vyhlášené jako oblast se zhoršenou kvalitou ovzduší.

Časová naléhavost: Krátkodobá až střednědobá

Priorita 2: Snižování imisní zátěže oxidem dusičitým

Lokalizace:

Priorita 2 se vztahuje především na města a obce, které byly vyhlášeny jako oblast se zhoršenou kvalitou ovzduší.

Časová naléhavost: Krátkodobá až střednědobá

Priorita 3: Snižování imisní zátěže oxidem siřičitým

Lokalizace:

Priorita 3 se vztahuje především na města a obce, které byly vyhlášeny jako oblast se zhoršenou kvalitou ovzduší.

Časová naléhavost: Krátkodobá až střednědobá

Priorita 4: Snížení imisní zátěže benzo(a)pyrenem

Lokalizace:

Priorita 4 se vztahuje především na území měst a obcí, kde dochází k překračování cílového imisního limitu pro benzo(a)pyren.

Časová naléhavost: Střednědobá

Priorita 5: Snížení emisí těkavých organických látek

Lokalizace:

Priorita 5 se vztahuje na celé území kraje.

Časová naléhavost: Střednědobá

Tabulka č. 53: Časová naléhavost stanovených priorit

Název	Symbol	Vysvětlení
Krátkodobá	K	V případě cílů a priorit se jedná o problém, který již nastal (např. překračování imisních limitů) V případě opatření, podopatření a konkrétních akcí se jedná o aktivity, které by měly být zahájeny co nejdříve a dokončeny v nejbližším možném termínu. Dále se jedná o nízkonákladové aktivity, které nevyžadují přípravu a mohou být zahájeny prakticky okamžitě.
Střednědobá	S	V případě cílů a priorit se jedná o problém, který s velkou pravděpodobností může nastat v horizontu několika let. V případě opatření, podopatření a konkrétních akcí se jedná o aktivity, které by měly být realizovány v horizontu 5 – 7 let.
Dlouhodobá	D	V případě cílů se jedná o udržení vyhovujícího stavu. V případě opatření, podopatření a konkrétních akcí se jedná o takové aktivity, které by měly být realizovány setrvale.

V rámci stanovených priorit byla definována jednotlivá opatření tak, aby svou strukturou a zaměřením v maximální míře odpovídala tematickému zaměření operačního programu Životní prostředí (prioritní osa č. 2 Zlepšování kvality ovzduší a snižování emisí a č. 3 Udržitelné využívání zdrojů energie) pro čerpání fondů Evropské Unie v období do roku 2013 a zároveň, aby odpovídala problémům a prioritám Ústeckého kraje.

Přehled nápravných opatření ke zlepšení kvality ovzduší navržených v rámci Programu uvádí tabulka č. 54 s tím, že víc podrobné informace o navrhovaných (identifikovaných) projektech a akcích jsou součástí Programového dodatku k Programu ke zlepšení kvality ovzduší.

Tabulka č. 54: Přehled nápravných opatření

<p>Rozvoj environmentálně příznivého území</p> <p>CZ042-1a (2004, 2006, 2009)</p>	<p>Při tvorbě územně-plánovací dokumentace a při povolování staveb zohlednit imisní situaci v daných lokalitách (zejména při přípravě a naplňování rozvojových ploch).</p> <p>V rámci tohoto opatření jsou podporovány následující typy projektů:</p> <ul style="list-style-type: none"> ▪ tvorba územně plánovací dokumentace; ▪ zpracování strategie rozvoje dopravní a technické infrastruktury (koncepční a prognózní studie, generel dopravy).
<p>Ekologizace konkrétních bodových zdrojů znečišťování ovzduší</p> <p>CZ042-1b (2004, 2006, 2009)</p>	<p>Ekologizace průmyslových a energetických zdrojů znečišťování ovzduší, při vydávání integrovaných povolení zpřísnění emisních limitů a preference technik BAT. Podpora snižování emisí tuhých látek, NO_x, VOC a NH₃ z nespalovacích zdrojů znečišťování.</p> <p>V rámci tohoto opatření jsou podporovány následující typy projektů:</p> <ul style="list-style-type: none"> ▪ rekonstrukce spalovacích zdrojů za účelem snížení emisí SO₂, NO_x a prachových částic – výměna kotlů, plynofikace zdroje, instalace zařízení pro zachyt emisí, modernizace odlučovačů znečišťujících látek apod.; ▪ záměna stávajícího paliva spojená se snížením emisí (např. přechod z uhlí na ZP nebo na biomasu); ▪ instalace dodatečných zařízení pro zachyt prachových částic nebo emisí NO_x na nespalovacích (tj. „technologických“) zdrojích; ▪ technická opatření na zdrojích ke snížení emisí těkavých organických látek – např. přechod na vodou ředitelné barvy, instalace termooxidační jednotky apod.; ▪ opatření v zemědělských provozech za účelem odstranění emisí NH₃ do ovzduší.
<p>Ekologizace dopravy</p> <p>CZ042-1c (2006, 2009)</p>	<p>Ekologizace dopravních prostředků v majetku měst a obcí (vč. vybudování doprovodné infrastruktury), obměna a ekologizace vozidlového parku veřejné dopravy, využití alternativních paliv ve veřejné dopravě.</p> <p>V rámci tohoto opatření jsou podporovány následující typy projektů:</p> <ul style="list-style-type: none"> ▪ nákup vozidel veřejné dopravy se zřetelem na ekologický provoz (nízkopodlažní autobusy splňující limit EURO 4 a vyšší), včetně vozidel používajících alternativní paliva (zemní plyn, LPG); ▪ technické úpravy existujících vozidel veřejné dopravy (filtry pro zachyt tuhých částic z výfuků apod.); ▪ obměna a ekologizace dalších vozidel měst a obcí (např. svoz odpadu); ▪ výstavba infrastruktury pro provoz vozidel používajících alternativní paliva (plničky LPG a CNG, servisní středisko apod.).
<p>Omezení prašnosti z plošných a liniových zdrojů</p> <p>CZ042-1d (2006, 2009)</p>	<p>Omezování prašnosti v areálech a v jejich okolí, ekologizace provozu odkališť a hnědouhelných lomů, úprava povrchu komunikací, úprava ostatních prašných ploch (zatravněním, zalesněním), snižování prašnosti v území vegetačními úpravami.</p> <p>Opatření je zaměřeno na plošné zdroje prašnosti, jako jsou různé haldy a sklady sypkých materiálů, lomy, případně velká parkoviště, průmyslové areály apod. Vhodnými opatřeními jsou např.:</p> <ul style="list-style-type: none"> ▪ budování zpevněných komunikací v areálech závodů; ▪ budování vhodných bariér na hranicích areálů; ▪ ozelenění areálů při využití druhů s vysokou schopností zachycovat prachové částice; ▪ pravidelné čištění a údržba otevřených ploch areálů atd.; ▪ zvýšení četnosti čištění na konkrétních veřejných komunikacích u problematických areálů; ▪ celkové zvýšení zastoupení zeleně v zastavěných oblastech (s nízkým podílem zeleně); ▪ zatravnění ploch orné půdy v sousedství obytné zástavby; ▪ výsadby protiprašné izolační zeleně na hranici hlavních zdrojů prašnosti, zejména podél hlavních komunikací v blízkosti obytné zástavby či jiných

	<p>budov vyžadujících ochranu (školy, nemocnice apod.);</p> <ul style="list-style-type: none"> ▪ pro omezení prašnosti je optimální vertikálně zapojený a hloubkově členěný porost smíšených dřevin. Vhodné jsou druhy s vysokou schopností zachycovat na svém povrchu prachové částice.
<p>Zvýšení plynulosti silniční dopravy a budování obchvatů měst a obcí</p> <p>CZ042-1e (2006, 2009)</p>	<p>Úpravy komunikací v intravilánu měst a obcí, realizace organizačních dopravních opatření, bodování silničních obchvatů, odstraňování bodových závad na komunikacích za účelem zvýšení plynulosti dopravy, zavádění moderních technologií a značení na komunikacích.</p> <p>Opatření je zaměřeno na podporu následujících projektů:</p> <ul style="list-style-type: none"> ▪ výstavba obchvatů sídel (nebo částí sídel), případně zkapacitnění existujících obchvatových komunikací; ▪ řešení bodových problémů, např. napojení části města nebo průmyslové zóny přímo na kapacitní komunikace za účelem omezení průjezdu aut přes obec; ▪ v lokalitách, kde dochází k nárůstu znečištění ovzduší vlivem častých kongescí, lze realizovat opatření k zvýšení plynulosti formou úprav komunikací nebo křižovatek, výstavbou mimoúrovňových křižení apod.; ▪ implementace telematických systémů, koordinace systémů světelných křižovatek apod.
<p>Čištění povrchu komunikací, vč. pořízení nesilniční techniky</p> <p>CZ042-1f (2006, 2009)</p>	<p>Intenzifikace čištění komunikací a manipulačních ploch výrobních areálů, včetně pořízení potřebné techniky, organizační opatření na hranicích areálů a v jejich okolí.</p> <p>V rámci tohoto opatření lze podporovat následující typy projektů:</p> <ul style="list-style-type: none"> ▪ důkladné odstranění zimního posypu komunikací po odtání sněhu a náledí; ▪ zvýšení intenzity čištění ulic – zajištění důkladného a pravidelného čištění komunikací za použití vodního oplachu, optimální je současné čištění kombinací samosběru a splachování povrchu komunikace.
<p>Omezení automobilové dopravy</p> <p>CZ042-1i (2004, 2006, 2009)</p>	<p>Organizační opatření k omezení automobilové dopravy a zvýšení plynulosti provozu v sídlech, úplný zákaz vjezdu, selektivní zákaz vjezdu, rychlostní omezení, parkovací politika.</p> <p>V rámci tohoto opatření lze podporovat následující typy projektů:</p> <ul style="list-style-type: none"> ▪ selektivní zákazy vjezdu do vymezených částí měst (např. pro těžkou nákladní dopravu), případně úplný zákaz vjezdu do určité oblasti, rychlostní omezení, jednosměrné systémy apod. ▪ budování záchytných parkovišť typu Park and Ride u železničních zastávek a u významných autobusových terminálů; ▪ rozvoj parkovací telematiky (informační panely s údaji o počtu volných parkovacích míst v kapacitních garážích a na záchytných parkovištích).
<p>Snížení energetické náročnosti objektů</p> <p>CZ042-1j (2004, 2006, 2009)</p>	<p>Snížení energetické náročnosti objektů a efektivnější využívání energie (izolace obvodových plášťů, výměna oken).</p> <p>V rámci tohoto opatření lze podporovat následující typy projektů:</p> <ul style="list-style-type: none"> ▪ zlepšení tepelně technických vlastností obvodových konstrukcí budov - zateplení budov, výměny oken apod.; ▪ regulační a měřicí technika.
<p>Rozvoj environmentálně příznivé infrastruktury</p> <p>CZ042-1k (2004, 2006, 2009)</p>	<p>Plynofikace obcí nebo jejich částí, rozvoj stávajících sítí CZT, budování nových systémů CZT, přeměna topných systémů v domácnostech.</p> <p>V rámci tohoto opatření lze podporovat následující typy projektů:</p> <ul style="list-style-type: none"> ▪ výstavba nového centrálního zdroje tepla včetně navazujících systémů CZT (rozvody atd.); ▪ celková rekonstrukce zdroje CZT včetně navazujících rozvodů, popř. celková rekonstrukce rozvodů a výměňkových či předávacích stanic za účelem omezení ztrát tepla, propojení soustav CZT za účelem dosažení úspor apod.; ▪ rozšíření stávající středotlaké sítě pro rozvod zemního plynu (při zajištění

	<p>přechodu na ZP u koncových zdrojů);</p> <ul style="list-style-type: none"> ▪ aplikace technologií na využití odpadního tepla (např. výměníky na využití odpadního tepla apod.); ▪ v oblastech v dosahu sítí CZT a zemního plynu lze podporovat nahrazování existujících kotlů na tuhá paliva napojením na tyto systémy (musí prokazatelně dojít k odpojení stávajícího kotle), a to přednostně na systém CZT, který je emisně příznivější; ▪ pořízení nízkoemisního spalovacího zdroje, který splňuje charakteristiky nejlepší emisní třídy (lze kombinovat se zateplováním budov) - pouze kotle spalující zemní plyn nebo biomasu.
<p>Podpora rozvoje veřejné dopravy</p> <p>CZ042-1l (2006, 2009)</p>	<p>Podpořit rozvoj hromadné veřejné dopravy zvýšením její atraktivity, dostupnosti zastávek (budování nových, úprava přístupu ke stávajícím), zajištěním spolehlivosti provozu a cestovní rychlosti, prováděním vhodného marketingu.</p> <p>V rámci tohoto opatření lze podporovat následující typy projektů:</p> <ul style="list-style-type: none"> ▪ budování či rekonstrukce zastávek a přestupních terminálů veřejné dopravy, včetně souvisejícího vybavení za účelem zvýšení komfortu přepravy; ▪ zavádění moderních a ekologických technologií pro preferenci veřejné dopravy na komunikacích a křižovatkách; ▪ odstranění bodových problémů za účelem zvýšení rychlosti spojů (úprava komunikací) apod.; ▪ integrace všech druhů veřejné dopravy (MHD, regionální autobusy, železnice) – koordinace linek, přestupní uzly, návaznost spojů různých typů veřejné dopravy, propojení tarifních systémů apod. (nutné začlenění do systému integrované dopravy); ▪ systémy informování cestujících (mapy linek, přestupní vazby, terminály pro vyhledání spojení).
<p>Nahrazování (doplňování) bodových zdrojů znečišťování ovzduší alternativními zdroji energie</p> <p>CZ042-1m (2009)</p>	<p>Nahrazování, popř. doplňování stávajících zdrojů znečišťování ovzduší nespalovacími a alternativními zdroji energie, např. fotovoltaika, solární panely, tepelná čerpadla, termální energie a jiné.</p> <p>V rámci tohoto opatření lze podporovat následující typy projektů:</p> <ul style="list-style-type: none"> ▪ aplikace tepelných čerpadel, fotovoltaických systémů apod.
<p>Podpora výstavby infrastruktury pro cyklistickou a pěší dopravu, úprava stávající infrastruktury</p> <p>CZ042-1n (2009)</p>	<p>Podpora cyklistické a pěší dopravy (potenciál nahrazování automobilové dopravy), stavba cyklostezek a pěších zón, výstavba cykl. pruhů. Zvýšení ochrany cyklistů a pěších (semaforey, mimoúrovňové přejezdy a jiné).</p> <p>V rámci tohoto opatření lze podporovat následující typy projektů zaměřené na běžnou přepravu obyvatel, kde existuje potenciál nahrazení části automobilové dopravy:</p> <ul style="list-style-type: none"> ▪ výstavba cyklistických stezek a cyklistických pruhů; ▪ projekty ke zvýšení bezpečnosti cyklistů (např. úpravy semaforů, mimoúrovňové přejezdy apod.); ▪ preference cyklistické dopravy na silničních komunikacích.
<p>Informační opatření a technická pomoc</p> <p>CZ042-1o (2009)</p>	<p>Informování a osvěta veřejnosti a veřejné správy. Podpora monitoringu kvality ovzduší. Technická pomoc. Toto opatření představuje soubor nástrojů, které přispívají ke snižování emisní a imisní zátěže ze všech skupin zdrojů znečišťování. Jedná se zejména o komunikaci s veřejností (poskytování informací, osvěta a diskuse), která představuje z dlouhodobého hlediska jeden z neúčinnějších nástrojů ochrany ovzduší.</p> <p>V rámci tohoto opatření jsou podporovány následující typy projektů:</p> <ul style="list-style-type: none"> ▪ informování veřejnosti o stavu znečištění ovzduší a významu opatření ke snížení emisní a imisní zátěže; ▪ konkrétní osvětové programy směřované k obyvatelstvu i podnikům, zaměřené např. na zdravotní rizika vytápění tuhými palivy, nutnost omezování dopravy v obci, podporu využívání hromadné dopravy,

omezování spotřeby organických rozpouštědel a barev, omezování prašnosti při výstavbě apod.;

- informovanost a rozhodování pracovníků veřejné správy v otázkách souvisejících s ochranou ovzduší – ekologizace vytápění, rozvoj systémů veřejné dopravy, omezování prašnosti atd.;
- realizace programu monitorování kvality ovzduší vhodně zvolenou formou (umístění manuální či automatické měřicí stanice, mobilní měření, pasivní samplery atd.);
- příprava projektů na realizaci konkrétních akcí;
- příprava žádostí o podporu z fondů EU (zejména OP Životní prostředí, OP Doprava a ROP NUTS 2 Severozápad) a z národních fondů (SFDI, SFŽP aj.);
- podpora implementačních nákladů (monitoring, auditů apod.).

Indikátory plnění Programu

Indikátory vyjadřující postup naplňování priorit Programu jsou uvedeny v tabulce č. 55.

Tabulka č. 55: Indikátory PZKO

Priorita	Indikátor
1	Počet obyvatel žijících v oblastech se zhoršenou kvalitou ovzduší pro PM ₁₀ Rozloha oblastí se zhoršenou kvalitou ovzduší PM ₁₀ (km ²) Celkové krajské emise tuhých znečišťujících látek (kt/rok)
2	Počet obyvatel žijících v oblastech se zhoršenou kvalitou ovzduší pro NO ₂ Rozloha oblastí se zhoršenou kvalitou ovzduší pro NO ₂ (km ²) Celkové krajské emise oxidů dusíku (kt/rok)
3	Počet obyvatel žijících v oblastech se zhoršenou kvalitou ovzduší pro SO ₂ Rozloha oblastí se zhoršenou kvalitou ovzduší pro SO ₂ (km ²) Celkové krajské emise oxidu siřičitého (kt/rok)
4	Počet obyvatel žijících v oblastech, kde dochází k překročení cílového imisního limitu pro B(a)P Rozloha oblastí, kde dochází k překročení cílového imisního limitu pro B(a)P (km ²)
5	Celkové krajské emise těkavých organických látek (kt/rok)

Hodnoty všech výše uvedených indikátorů jsou každoročně vyhodnocovány Českým hydrometeorologickým ústavem.

G.1.2 Hodnocení dopadu uvedených opatření

Opatření navržená v Programu ke zlepšení kvality ovzduší Ústeckého kraje v roce 2004 a 2006 měla spíše plošný charakter, to znamená, že byla aplikována na celém území České republiky. V současné době se ukazuje, že potenciál plošných opatření se z velké části vyčerpal a další paušální zpřísnování emisních limitů a dalších požadavků by vyvolalo enormní náklady, které by neodpovídaly dosaženému efektu.

Z tohoto důvodu byl přehled opatření v rámci aktualizací Programu v letech 2009 a 2012 doplněn o další projekty, které by měly přispět ke zlepšení imisní situace na lokální úrovni.

V rámci zpracování aktualizace Programu v letech 2009 a 2012 bylo provedeno dotazníkové šetření opatření a projektů zaměřených na zlepšení kvality ovzduší na úrovni měst a obcí Ústeckého kraje. Cílem dotazníkového šetření byla příprava aktuálního souboru opatření a projektů, které byly v minulosti anebo budou v budoucnu realizovány na úrovni správního území jednotlivých měst a obcí.

Z analýzy výsledků provedeného šetření a z údajů o stavu realizace projektů v operačních programech Životní prostředí, Doprava a v Regionálním operačním programu Severozápad vyplynulo, že na území Ústeckého kraje bylo v období let 2007 až 2011 uskutečněno zhruba 150 projektů přímo či nepřímo zaměřených na zlepšení kvality ovzduší. Míra vlivu realizovaných projektů (tj. přínos pro emisní a imisní situaci v kraji) byla posouzena na základě zjednodušeného výpočtu emisí pro stav před a po realizaci projektu a na základě znalosti vlivu obdobných projektů na kvalitu ovzduší.

Tabulka č. 56: Ekologický přínos realizovaných projektů v letech 2007 – 2011

Kód opatření	Název opatření	Počet	Snížení emisí, t/rok			Snížení imise PM ₁₀ , µg/m ³
			TZL	SO ₂	NO _x	
CZ042-1a	Rozvoj enviromentálně příznivého území	1	ns	ns	ns	ns
CZ042-1b	Ekologizace konkrétních bodových zdrojů znečišťování ovzduší	28	147	6686	5040	1-6
CZ042-1c	Ekologizace dopravy	8	0.90	0.00	34.59	< 1
CZ042-1d	Omezení prašnosti z plošných a liniových zdrojů	3	0.05	0.00	0.00	< 2
CZ042-1e	Zvýšení plynulosti silniční dopravy a budování obchvatů měst a obcí	19	2.81	0.00	30.72	1-4
CZ042-1f	Čištění povrchu komunikací, vč. pořízení nesilniční techniky		ns	ns	ns	ns
CZ042-1i	Omezení automobilové dopravy	1	ns	ns	ns	ns
CZ042-1j	Snížení energetické náročnosti objektů	75	0.63	0.62	2.31	0.5-2
CZ042-1k	Rozvoj envoronmentálně příznivé infrastruktury	1	0.60	0.60	0.23	1-2
CZ042-1l	Podpora rozvoje veřejné dopravy	3	ns	ns	ns	< 1
CZ042-1m	Nahrazování (doplňování) bodových zdrojů znečišťování ovzduší alternativními zdroji energie	4	ns	ns	ns	ns
CZ042-1n	Podpora výstavby infrastruktury pro cyklistickou a pěší dopravu, úprava stávající infrastruktury		ns	ns	ns	ns
CZ042-1o	Informační opatření a technická pomoc	3	ns	ns	ns	< 2
Celkem		146	152	6687	5108	–
Podíl na krajských emisích, %			3.0	11.6	8.9	–

Poznámka:

ns – vliv projektu nelze stanovit. Základem pro odhad snížení imise PM₁₀ je průměrná roční koncentrace.

Z analýzy výsledků hodnocení přínosu projektů realizovaných v Ústeckém kraji v letech 2007 až 2011 je patrné, že v důsledku realizace hodnocených projektů došlo k poklesu roční emise TZL o 152 t, SO₂ zhruba o 6690 t, NO_x zhruba o 5110 t. Většina hodnocených projektů má vliv na kvalitu ovzduší na místní úrovni, proto vliv projektů na pokles roční koncentrace PM₁₀ v jejich nejbližším okolí lze odhadovat v řádu 0,5 až 6,0 µg/m³.

Jako příklad vybraných projektů, které byly realizovány v rámci navržených opatření v hodnoceném období lze uvést následující projekty:

Tabulka č. 57: Příklady vybraných projektů realizovaných v letech 2007 – 2011

Kód	Název opatření	Popis vybraného projektu
CZ042-1a	Rozvoj enviromentálně příznivého území	Tvorba územního plánu města Lovosice s ohledem na udržitelný rozvoj území. Projekt byl realizován v roce 2010. Emisní příspěvek projektu nelze stanovit.
CZ042-1b	Ekologizace konkrétních bodových zdrojů znečišťování ovzduší	Instalace elektrofiltru v provozovně společnosti Vitrablok, s.r.o. (Duchcov). Projekt byl realizován v roce 2010. V důsledku realizace projektu došlo k poklesu emise TZL o 20 t ročně.
		Pořízení nízkoemisního spalovacího zdroje (jako náhrada za původní kotel na tuhá fosilní paliva) a snížení energetické náročnosti budov MŠ a ZŠ Doksany. Projekt byl realizován v roce 2011. V důsledku realizace projektu došlo k poklesu emise TZL o 0.3 t/rok, SO ₂ o 0.4 t/rok, NO _x o 0.1 t/rok a VOC o 0.3 t/rok.
		Komplexní obnova energetických bloků elektrárny Tušimice (B22, B23 a B24) společnosti ČEZ a.s. V důsledku realizace projektu dojde k poklesu emise TZL o 21 t/rok, SO ₂ o 3480 t/rok a NO _x o 2850 t/rok.
		Instalace jednotky na čištění spalin ze sklářského agregátu výrobní linky R2 ve výrobním závodě společnosti AGC Flat Glass Czech a.s. V důsledku realizace projektu dojde k poklesu emise TZL o 58 t/rok, SO ₂ 63 t/rok a NO _x 1097 t/rok.
		Snížení emise NO _x ze zdroje znečišťování ovzduší – UNIPETROL RPA, s.r.o. - Teplárna T 700. V důsledku došlo k poklesu emise NO _x o 123 t/rok.
		Odstavení zdroje znečišťování ovzduší – UNIPETROL RPA, s.r.o. - Teplárna T 200. V důsledku dojde k poklesu emise TZL o 47 t/rok, SO ₂ 2685 t/rok a NO _x 966 t/rok.
		Instalace dávkovacího zařízení na snížení emise SO ₂ z kotlů K1 a K3 ve výrobním závodě společnosti ACTHERM spol. s r.o. V důsledku realizace projektu dojde k poklesu emise SO ₂ o 448 t/rok.
		Instalace zařízení na odstraňování sirných sloučenin SULFOX II ve výrobním závodě společnosti Glanzstoff - Bohemia s.r.o. V důsledku realizace projektu došlo ke zvýšení účinnosti čištění odpadních plynů a ke snížení emise sirouhliku o 5 % a sulfanu o 27%.
		Instalace zařízení na odstraňování pachových látek z výduchu deflegmace ve výrobním závodě společnosti PREOL, a.s. V důsledku realizace projektu došlo k poklesu emisí pachových látek o 99 %.
CZ042-1c	Ekologizace dopravy	Obměna vozového parku Dopravního podniku měst Chomutova a Jirkova. Pořízení nových autobusů, které splňují emisní normy EURO 4 a EURO 5. Projekt byl realizován průběžně v letech 2008 až 2011. V důsledku realizace projektu došlo k poklesu emise TZL o 0.90 t/rok, NO _x o 34.59 t/rok a CO o 6.25 t/rok.
CZ042-1d	Omezení prašnosti z plošných a liniových zdrojů	Výsadba zeleně podél místních komunikací v obci Chbany. V důsledku realizace projektu došlo k poklesu emise TZL o 0.04 t/rok.

Kód	Název opatření	Popis vybraného projektu
CZ042-1e	Zvýšení plynulosti silniční dopravy a budování obchvatů měst a obcí	Rychlostní silnice R7 - vybudování západního obchvatu obce Sulec o délce 2,5 km. Projekt byl realizován v roce 2009. V důsledku realizace projektu došlo k poklesu emise TZL o 1.42 t/rok, NO _x o 26.80 t/rok a CO o 20.47 t/rok.
		Silnice I/13 Komořany – Most. Obsahem projektu bylo rozšíření dvoupruhové silnice na silnici s čtyřpruhovou organizací dopravy ve stávající trase o délce 1,720 km. Projekt byl realizován v roce 2009. V důsledku realizace projektu došlo k poklesu emise TZL o 0.12 t/rok, NO _x o 0.52 t/rok, CO o 2.66 t/rok.
CZ042-1i	Omezení automobilové dopravy	Jednosměrný provoz dopravy v sídlišti, omezení rychlosti pohybu dopravy v obci Bohušovice nad Ohří. Projekt byl realizován v roce 2010. S ohledem na intenzitu dopravy lze emisní a imisní příspěvek projektu hodnotit jako velmi malý.
CZ042-1j	Snížení energetické náročnosti objektů	Kompletní zateplení budovy ZŠ Hrdlovská v Oseku - zateplení fasád, stropů a střech, termoregulace. Projekt byl realizován v roce 2009. V důsledku realizace projektu došlo k poklesu emise TZL o 0.001 t/rok, NO _x o 0.05 t/rok, CO o 0.01 t/rok.
CZ042-1k	Rozvoj environmentálně příznivé infrastruktury	Racionalizace energetického hospodářství objektu OÚ Hřivice. Zateplení obvodové a střešní konstrukce, výměna oken. Původní zdroj tepla pro vytápění (kotel na hnědé uhlí) byl nahrazen novým kotlem na biomasu (dřevěné pelety). V důsledku realizace projektu došlo k poklesu emise TZL o 0.6 t/rok, SO ₂ o 0.6 t/rok, NO _x o 0.23 t/rok, CO o 1.63 t/rok.
CZ042-1l	Podpora rozvoje veřejné dopravy	Pořízení informačních panelů AN Chomutov a Jirkov. Projekt byl realizován v roce 2011. Emisní příspěvek projektu nelze stanovit.
CZ042-1m	Nahrazování (doplňování) bodových zdrojů znečišťování ovzduší alternativními zdroji energie	Výstavba fotovoltaických elektráren v obci Hrušovany. Předmětem projektu byla výstavba fotovoltaické elektrárny o výkonu 42,84 kWp. Projekt byl realizován v roce 2010. Emisní příspěvek projektu nelze stanovit.
CZ042-1o	Informační opatření a technická pomoc	Osvěta veřejnosti prostřednictvím místních novin – obec Mikulášovice. Projekt byl realizován průběžně. Emisní příspěvek projektu nelze stanovit.

Přes všechna výše uvedená přijatá a realizovaná opatření dochází na území zóny Ústecký kraj k plošnému překračování denního imisního limitu pro PM₁₀. Hlavním důvodem této situace je provoz zdrojů znečišťování ovzduší během nepříznivých meteorologických podmínek (zejména při teplotních inverzích). Výskyt těchto situací nejčastěji nastává během zimního období.

H PODROBNOSTI O NOVÝCH OPATŘENÍCH KE ZLEPŠENÍ KVALITY OVZDUŠÍ

H.1.1 Seznam a popis navrhovaných opatření nebo projektů, které jsou součástí programu

V rámci Integrovaného krajského programu ke zlepšení kvality ovzduší Ústeckého kraje bylo navrženo celkem 13 opatření zaměřených na zlepšení kvality ovzduší (viz tabulka č. 54 Přehled nápravných opatření). Stávající soubor opatření byl rozšířen o jedno nové opatření, které spočívá v zavedení na území měst a obcí Ústeckého kraje nízkoemisních zón. Pro přehlednost je výčet všech opatření IPZKO Ústeckého kraje uveden v tabulce č. 58.

Zavedení nízkoemisních zón

CZ042-1p (2012)

Princip fungování nízkoemisních zón spočívá v zákazu vjezdu do vymezených oblastí měst a obcí vozidlům s nejvyšší produkcí emisí znečišťujících látek do ovzduší. Implementace opatření předpokládá rozdělení všech silničních motorových vozidel do kategorií podle plnění mezních hodnot emisí EURO, případně podle data jejich první registrace tam, kde nelze mezní hodnoty emisí zjistit. Obec ve svém nařízení stanoví, které emisní kategorie vozidel mohou do nízkoemisní zóny vjíždět. Opatření přispívá ke snížení emisí znečišťujících látek do ovzduší a má přímý vliv na zlepšení kvality ovzduší a zdraví obyvatel (kromě toho opatření přispívá i ke snížení hlukové zátěže v území).

V rámci tohoto opatření lze podporovat následující typy projektů:

- vymezení nízkoemisní zóny v centrální části měst a obcí nebo v oblastech s vysokou hustotou obyvatel apod.

H.1.2 Časový plán implementace opatření

Tabulka č. 58: Časový plán implementace opatření

Kód opatření	Název opatření	Časová implementace
CZ042-1a	Rozvoj enviromentálně příznivého území	S, D
CZ042-1b	Ekologizace konkrétních bodových zdrojů znečišťování ovzduší	K, S
CZ042-1c	Ekologizace dopravy	S, D
CZ042-1d	Omezení prašnosti z plošných a liniových zdrojů	S, D
CZ042-1e	Zvýšení plynulosti silniční dopravy a budování obchvatů měst a obcí	S, D
CZ042-1f	Čištění povrchu komunikací, vč. pořízení nesilniční techniky	K, D
CZ042-1i	Omezení automobilové dopravy	S, D
CZ042-1j	Snížení energetické náročnosti objektů	S
CZ042-1k	Rozvoj environmentálně příznivé infrastruktury	S, D
CZ042-1l	Podpora rozvoje veřejné dopravy	S, D
CZ042-1m	Nahrazování (doplňování) bodových zdrojů znečišťování ovzduší alternativními zdroji energie	S, D
CZ042-1n	Podpora výstavby infrastruktury pro cyklistickou a pěší dopravu, úprava stávající infrastruktury	S, D
CZ042-1o	Informační opatření a technická pomoc	K, D
CZ042-1p	Zavedení nízkoemisních zón	S

Poznámka:

Časová naléhavost realizace opatření: K (krátkodobá) – jedná se o aktivity, které by měly být zahájeny co nejdříve a dokončeny v nejbližším možném termínu; S (střednědobá) – aktivity, které by měly být realizovány v horizontu 5 let; D (dlouhodobá) – aktivity, které by měly být realizovány setrvale.

H.1.3 Odhad plánovaného zlepšení kvality ovzduší a předpokládaná doba potřebná k dosažení těchto cílů

Většina navrhovaných opatření k omezení emisí tuhých znečišťujících látek může být realizována v krátkodobém až střednědobém časovém horizontu (to znamená do 5 let). Výjimku tvoří výstavba obchvatů měst a obcí a rozvoj dopravní infrastruktury v některých případech opatření na zvláště velkých a velkých zdrojích znečišťování ovzduší. Realizace těchto opatření je předpokládána v střednědobém až dlouhodobém časovém horizontu.

S ohledem na strukturu zdrojů emisí tuhých znečišťujících látek, oxidů dusíku a oxidu siřičitého, kde velké a malé spalovací zdroje znečišťování ovzduší mají významný podíl, nelze na úrovni zóny Ústecký kraj očekávat okamžité zlepšení kvality ovzduší. Navíc kvalita ovzduší na místní úrovni je významnou mírou ovlivňována provozem malých zdrojů znečišťování ovzduší, které emitují v dýchací zóně. Realizací opatření pro zlepšení způsobů vytápění domácností lze dosáhnout poměrně rychlého efektu především při rozšíření plynofikace území měst a obcí a při záměně stávajících spalovacích kotlů na kotle s vyšší účinností spalování (opatření Rozvoj environmentálně příznivé infrastruktury).

Cílem Integrovaného Programu ke zlepšení kvality ovzduší je zajistit plnění imisních limitů a cílových imisních limitů na území zóny Ústecký kraj. Tento cíl však vyžaduje

realizaci dlouhodobých a koncepčně řešených opatření jak na národní, tak i na regionální a lokální úrovni.

Ve střednědobém časovém horizontu se u velkých zdrojů znečišťování ovzduší předpokládá modernizace výroby (rozsáhlá obnova velkých energetických zdrojů a některých výrobních závodů), čímž by mělo dojít k výraznému snížení emisí TZL a prekursorů PM₁₀. Očekávaný ekologický přínos navržených opatření v horizontu roku 2017 uvádí tabulka č. 59.

Tabulka č. 59: Očekávaný ekologický přínos navržených opatření v horizontu roku 2017

Kód opatření	Název opatření	Snížení emisí, t/rok			Snížení imise PM ₁₀ , µg/m ³
		TZL	SO ₂	NO _x	
CZ042-1a	Rozvoj enviromentálně příznivého území	ns	ns	ns	ns
CZ042-1b	Ekologizace konkrétních bodových zdrojů znečišťování ovzduší	200	23500	16500	1-8
CZ042-1c	Ekologizace dopravy	180	6	670	< 2
CZ042-1d	Omezení prašnosti z plošných a liniových zdrojů	600	–	–	2 - 8
CZ042-1e	Zvýšení plynulosti silniční dopravy a budování obchvatů měst a obcí	2.5	–	20	1-4
CZ042-1f	Čištění povrchu komunikací, vč. pořízení nesilniční techniky	150	–	–	2-5
CZ042-1i	Omezení automobilové dopravy	ns	ns	ns	ns
CZ042-1j	Snížení energetické náročnosti objektů	0.5	0,3	1,5	0.5-2
CZ042-1k	Rozvoj envoronmentálně příznivé infrastruktury	7	20	–	1-2
CZ042-1l	Podpora rozvoje veřejné dopravy	ns	ns	ns	< 1
CZ042-1m	Nahrazování (doplňování) bodových zdrojů znečišťování ovzduší alternativními zdroji energie	ns	ns	ns	ns
CZ042-1n	Podpora výstavby infrastruktury pro cyklistickou a pěší dopravu, úprava stávající infrastruktury	ns	ns	ns	ns
CZ042-1o	Informační opatření a technická pomoc	ns	ns	ns	ns
CZ042-1p	Zavedení nízkoemisních zón	ns	ns	ns	< 2
Celkem		1137	23526	17190	
Podíl na krajských emisích, %		22.1	40.6	29.9	

Poznámka:

ns – vliv projektu nelze stanovit. Základem pro odhad snížení imise PM₁₀ je průměrná roční koncentrace.

Do roku 2017 lze očekávat výrazný pokles emisí TZL, SO₂ a NO₂, který se pozitivně projeví na kvalitě ovzduší v kraji. V naprosté většině případů lze zlepšení imisní situace očekávat v místě realizace opatření, kde aplikovaná opatření budou mít největší dopad.

Na kvalitu ovzduší na regionální úrovni bude mít vliv předpokládaná ekologizace velkých bodových zdrojů znečišťování ovzduší. Zlepšení imisní situace PM₁₀ v důsledku realizace tohoto opatření lze očekávat v řádu od 1 do 8 µg/m³.

Dodržení denního imisního limitu pro PM₁₀ bude opět dáno provozem zdrojů znečišťování ovzduší během výskytu nepříznivých meteorologických podmínek. Proto regulace zdrojů podle Krajského regulačního řádu pro regulaci vybraných zdrojů znečišťování ovzduší v případě vzniku smogové situace bude hrát klíčovou roli v plnění imisního limitu i nadále.

H.1.4 Popis opatření ke zlepšení kvality ovzduší zamýšlených v dlouhodobém časovém horizontu

V dlouhodobém horizontu je možné uvažovat opatření, která budou souviset se zlepšením a zkvalitněním dopravní a energetické infrastruktury kraje. Dokončení výstavby a zprovoznění chybějících úseků významných silničních komunikací kraje povede k odlehčení stávající komunikační sítě a ke snížení intenzity tranzitní dopravy v městech a obcích.

V oblasti rozvoje veřejné dopravy na úrovni kraje lze v budoucnu očekávat zlepšení integrace dopravního systému kraje, který bude posílen kvalitní městskou a regionální dopravou. Rovněž bude posílen význam vlakové a lodní dopravy.

V energetickém průmyslu lze výhledově očekávat modernizaci výroby, jejímž cílem bude jednak zvýšení účinnosti technologického procesu, jednak snížení emisí znečišťujících látek do ovzduší.

V souladu s předpoklady na národní úrovni lze na regionální úrovni stanovit následující vývoj v oblasti využívání zdrojů energie:

- výstavba nových energetických zdrojů bude zaměřena na decentralizované zdroje tepla, jako např. na kogenerační jednotky určené pro průmyslové závody nebo pro veřejné potřeby;
- podpora přesunu těžiště spotřeby od současných primárních energetických zdrojů k alternativním zdrojům (biomasa, sluneční a větrná energie);
- v plynofikovaných oblastech patrně převáží význam kotelen a lokálních topidel spalujících zemní plyn. Lze předpokládat větší použití kondenzačních plynových kotlů na zemní plyn (s využitím kondenzačního tepla spalin), jejichž energetická účinnost je přibližně o 10 % vyšší než u plynových kotlů bez kondenzace, což přispěje ke kompenzaci vyšší ceny zemního plynu;
- v neplynofikovaných oblastech bude patrně postupně docházet k náhradě spalování uhlí spalováním biomasy (dřevo, dřevěné pelety, balíková sláma, atd.). Rozšíření energetického využívání biomasy závisí zejména na přístupu a legislativních opatřeních vlády.

I SEZNAM RELEVANTNÍCH DOKUMENTŮ A DALŠÍCH ZDROJŮ INFORMACÍ

- ČHMÚ: Souhrnný roční tabelární přehled „Znečištění ovzduší a atmosférická depozice v letech, Česká republika 2010“
URL: http://portal.chmi.cz/files/portal/docs/uoco/isko/tab_roc/2010_enh/cze/index_CZ.html
- ČHMÚ: „Znečištění ovzduší na území České republiky v roce 2010“
URL: <http://portal.chmi.cz/files/portal/docs/uoco/isko/grafroc/groc/gr10cz/obsah.html>
- ČHMÚ: Informace o kvalitě ovzduší v ČR
http://portal.chmi.cz/files/portal/docs/uoco/web_generator/exceed/summary/index_CZ.html
- MŽP: Sdělení odboru ochrany ovzduší MŽP o hodnocení kvality ovzduší – vymezení oblastí se zhoršenou kvalitou ovzduší, na základě dat za rok 2010. Věstník MŽP, částka 2, únor 2012.
- MŽP: Sdělení odboru ochrany ovzduší MŽP o hodnocení kvality ovzduší – vymezení oblastí se zhoršenou kvalitou ovzduší, na základě dat za rok 2009. Věstník MŽP, částka 4, duben 2011.
- MŽP: Sdělení odboru ochrany ovzduší MŽP o hodnocení kvality ovzduší – vymezení oblastí se zhoršenou kvalitou ovzduší, na základě dat za rok 2008. Věstník MŽP, částka 4, duben 2010.
- MŽP: Sdělení odboru ochrany ovzduší MŽP o hodnocení kvality ovzduší – vymezení oblastí se zhoršenou kvalitou ovzduší, na základě dat za rok 2007. Věstník MŽP, částka 2, únor 2009.
- MŽP: Sdělení odboru ochrany ovzduší MŽP o hodnocení kvality ovzduší – vymezení oblastí se zhoršenou kvalitou ovzduší, na základě dat za rok 2006. Věstník MŽP, částka 4, duben 2008.
- MŽP: Sdělení odboru ochrany ovzduší MŽP o hodnocení kvality ovzduší - vymezení oblastí se zhoršenou kvalitou ovzduší na základě dat z roku 2004. Věstník MŽP, částka 12, prosinec 2005.
- MŽP: Sdělení odboru ochrany ovzduší MŽP o vymezení oblastí se zhoršenou kvalitou ovzduší na základě dat z roku 2003. Věstník MŽP, částka 11, listopad 2004.
- MŽP: Sdělení odboru ochrany ovzduší MŽP o vymezení oblastí se zhoršenou kvalitou ovzduší, Věstník MŽP, částka 7, červenec 2003.
- MŽP: Sdělení odboru ochrany ovzduší Ministerstva životního prostředí o uveřejnění seznamu oblastí se zhoršenou kvalitou ovzduší a seznam oblastí, kde budou dodržovány imisní limity na ochranu ekosystémů a vegetace na základě § 5 odst. 1. Věstník Ministerstva životního prostředí, Ročník XII, částka 8, srpen 2002.
- Nařízení vlády č. 597/2006 Sb., o sledování a vyhodnocování kvality ovzduší.
- Nařízení Ústeckého kraje č. 6/2010, kterým se vydává Integrovaný krajský program snižování emisí Ústeckého kraje.
- Nařízení Ústeckého kraje č. 7/2010, kterým se vydává Integrovaný krajský program ke zlepšení kvality ovzduší Ústeckého kraje.
- Nařízení Ústeckého kraje č. 4/2010, kterým se vydává Krajský regulační řád pro regulaci vybraných zdrojů znečišťování ovzduší v případě vzniku smogové situace (včetně změny provedené nařízením Ústeckého kraje č. 10/2010).

- Quitt, E.: Klimatické oblasti Československa. Academia, Studia Geographica 16, GÚ ČSAV v Brně. 1971. 73 s.
- Referenční dokument nejlepších dostupných technik Omezování emisí ze skladování, Leden 2005 [www.ippc.cz]
- Územní energetická koncepce Ústeckého kraje
- Zákon č. 86/2002 Sb., o ochraně ovzduší, v platném znění.

J PŘÍLOHY

- 1. Příloha dle Rozhodnutí Komise 2004/224/ES**
- 2. Programový dodatek podle čl. 18 odst. 3 Nařízení Rady (ES) 1260/1999 o obecných ustanoveních o strukturálních fondech**

1. Příloha dle Rozhodnutí Komise 2004/224/ES

Formulář 1 Obecné informace o plánu nebo programu		
a.	Referenční rok	2010
b.	Členský stát	CZ
c.	Odkaz na plán nebo program	Integrovaný krajský program ke zlepšení kvality ovzduší Ústeckého kraje
d.	Seznam kódů případů překročení podle formulářů 2 až 6	CZ042-1
e.	Název příslušného orgánu zodpovědného za vypracování plánu nebo programu pro příslušný případ překročení	Krajský úřad Ústeckého kraje
f.	Poštovní adresa příslušného orgánu	Velká Hradební 3118/48, 400 02 Ústí nad Labem
g.	Jméno kontaktní osoby	Ing. Veronika Vítková, vedoucí odboru životního prostředí a zemědělství, Krajský úřad Ústeckého kraje
h.	Poštovní adresa kontaktní osoby	Krajský úřad Ústeckého kraje, Velká Hradební 3118/48, 400 01 Ústí n/L
i.	Telefonní číslo kontaktní osoby	475 657 536
j.	Faxové číslo kontaktní osoby	475 200 245
k.	E-mailová adresa kontaktní osoby	vitkova.v@kr-ustecky.cz
l.	Vysvětlující poznámky (jsou-li potřebné)	

Formulář 2 Popis překročení mezních hodnot		
a.	Kód případu překročení	CZ042-1
b.	Znečišťující látka	PM10
c.	Kód zóny	CZ042
d.	Jména města (měst) nebo obce (obcí)	Děčín Doksany Droužkovice Chomutov Kostomlaty pod Mileš. Krupka Lom Litoměřice Milá Most Strojetice Teplice Tušimice Ústí n.L.-Všebořická Ústí n.L.-město
e.	Vyplňuje se pouze v případě znečišťujících látek SO ₂ , NO ₂ nebo PM ₁₀ : mezní hodnota, při které byl překročen souhrn LV+MOT [h/d/a]	d
f.	Úroveň koncentrace v referenčním roce:	
	- koncentrace v µg/m ³ , používá-li se, nebo	
	- maximální denní 8hodinový klouzavý průměr CO v mg/m ³ , používá-li se, nebo	
	- celkový počet případů překročení vyjádřený ve vztahu k LV+MOT, používá-li se	
g.	Vyplňuje se pouze v případě, je-li LV vyjádřena jako počet překročení numerické koncentrace: celková počet případů překročení v referenčním roce ve vztahu k LV	37-73
h.	Úroveň koncentrace v referenčním roce vyjádřená ve vztahu k ostatním LV příslušné znečišťující látky z hlediska ochrany zdraví, pokud tato LV existuje	
	- koncentrace v µg/m ³ , používá-li se, nebo	23-36
	- celkový počet případů překročení ve vztahu k LV, používá-li se	
i.	Koncentrace pozorované v předchozích letech, pokud jsou tyto údaje k dispozici a nebyly dosud sděleny Komisi	
	- rok a koncentrace v µg/m ³ , používá-li se, nebo	
	- rok a maximální denní 8hodinový klouzavý průměr CO v mg/m ³ , používá-li se, nebo	
	- rok a celkový počet případů překročení ve vztahu k LV+MOT, používá-li se	

j.	Jestliže bylo překročení zjištěno měřením:	
	- kód stanice, kde bylo překročení pozorováno	UDCM UDOK UDRO UCHM UKOS UKRU ULOM ULTT UMLA UMOM USJT UTPM UTUS UULD UULM
	- zeměpisné souřadnice stanice	50° 46' 22,00" sš; 14° 13' 26,00" vd 50° 27' 32,00" sš; 14° 10' 18,00" vd 50° 24' 55,00" sš; 13° 26' 15,00" vd 50° 28' 5,06" sš; 13° 24' 47,96" vd 50° 33' 30,00" sš; 13° 51' 35,00" vd 50° 41' 47,00" sš; 13° 50' 56,00" vd 50° 35' 8,00" sš; 13° 40' 23,00" vd 50° 32' 30,00" sš; 14° 7' 15,00" vd 50° 25' 40,00" sš; 13° 45' 10,00" vd 50° 30' 38,00" sš; 13° 38' 55,00" vd 50° 10' 12,00" sš; 13° 29' 3,00" vd 50° 38' 24,60" sš; 13° 49' 39,10" vd 50° 22' 46,34" sš; 13° 20' 1,39" vd 50° 41' 0,00" sš; 13° 59' 55,00" vd 50° 39' 40,07" sš; 14° 2' 35,12" vd
	- klasifikace stanice	B/U/R B/R/NA-NCI I/R/A B/U/R I/R/A B/R/N-NCI B/R/IN-NCI B/U/R I/R/A B/U/R B/R/AN-NCI B/U/R B/R/IA-NCI T/U/RC B/U/RC
k.	Jestliže bylo překročení zjištěno modelovým výpočtem:	
	- lokalizace oblasti překročení	
	- klasifikace oblasti	
l.	Odhad plochy oblasti (km ²), ve které byla v referenčním roce úroveň vyšší než LV	2850
m.	Odhad délky silnice /km), na které byla v referenčním roce úroveň vyšší než LV	292
n.	Odhad celkového počtu obyvatel, kteří byli v referenčním roce vystaveni	579 328

	úrovní vyšší než LV	
o.	Vysvětlující poznámky (jsou-li potřebné)	

Formulář 3 Analýza příčin překročení mezní hodnoty v referenčním roce		
a.	Kód případu překročení	CZ042-1
b.	Odhad regionální požadové úrovně	
	- roční průměrná koncentrace v $\mu\text{g}/\text{m}^3$, používá-li se, nebo	
	- maximální 8hodinový klouzavý průměr CO v mg/m^3 , používá-li se, nebo	
	- celkový počet případů překročení ve vztahu k LV, používá-li se	15
c.	Odhad celkové požadové úrovně	
	- roční průměrná koncentrace v $\mu\text{g}/\text{m}^3$, používá-li se, nebo	
	- maximální 8hodinový klouzavý průměr CO v mg/m^3 , používá-li se, nebo	
	- celkový počet případů překročení ve vztahu k LV, používá-li se	13
d.	Označení příspěvku místních zdrojů k překročení mezní hodnoty:	
	- doprava	10-30%
	- průmysl, včetně výroby tepla a elektrické energie	10-30%
	- zemědělství	1-5%
	- obchod a obytné oblasti	10-50%
	- přírodní zdroje	3-5%
	- ostatní	8-30%
e.	Odkaz na emisní inventuru používanou při analýze	Integrovaný krajský program snižování emisí Ústeckého kraje - Aktualizace 2012
f.	Ve výjimečných případech: údaje o místních klimatických podmínkách	
g.	Ve výjimečných případech: údaje o místních topografických podmínkách	
h.	Vysvětlující poznámky (jsou-li potřebné)	ostatní - dálkový přenos znečištění, sekundární prašnost vyvolaná dopravou, prašnost z povrchových lomů a pískoven

Formulář 4 Základní úroveň	
a. Kód případu překročení	CZ042-1
b. Stručný popis scénáře emisí použitého pro základní analýzu	
- zdroje přispívající k regionální požadované úrovni	Přenos znečištění ze sousedních krajů (Karlovarský, Liberecký a Středočeský) a z příhraničních oblastí Německa a Polska.
- regionální zdroje přispívající k celkové požadované úrovni, ale ne k regionální požadované úrovni	Struktura zdrojů emisí TZL v roce 2010 v Ústeckém kraji byla následující: zvláště velké a velké zdroje 39%, střední zdroje 3% malé zdroje 24% mobilní zdroje 35%.
- místní zdroje, jsou-li relevantní	Hlavními zdroji imisní zátěže jsou zvláště velké a velké zdroje (průmysl a energetika), malé zdroje (lokální topeniště) a doprava.
c. Předpokládané úrovně v prvním roce, ve kterém musí být dodržena mezní hodnota:	
- regionální základní požadová úroveň:	
roční průměrná koncentrace v $\mu\text{g}/\text{m}^3$, používá-li se, nebo	
maximální 8hodinový klouzavý průměr CO v mg/m^3 , používá-li se, nebo	
celkový počet případů překročení ve vztahu k LV, používá-li se	
- celková základní požadová úroveň	
roční průměrná koncentrace v $\mu\text{g}/\text{m}^3$, používá-li se, nebo	
maximální 8hodinový klouzavý průměr CO v mg/m^3 , používá-li se, nebo	
celková počet případů překročení ve vztahu k LV, používá-li se	
- základní úroveň v místě překročení	
roční průměrná koncentrace v $\mu\text{g}/\text{m}^3$, používá-li se, nebo	
maximální 8hodinový klouzavý průměr CO v mg/m^3 , používá-li se, nebo	
celkový počet případů překročení ve vztahu k LV, používá-li se	
d. Je zapotřebí dalších opatření nad rámec těch, která jsou stanovena stávajícími právními předpisy, aby bylo zajištěno, že mezní hodnota bude v příslušné lhůtě dodržena? [a/n]	
e. Vysvětlující poznámky (jsou-li potřebné)	

Formulář 5 Údaje o opatřeních, která přesahují rámec opatření požadovaných stávajícími právními předpisy

a.	Kód případu překročení	CZ042-1
b.	Kód (kódy) opatření	CZ042-1a CZ042-1b CZ042-1c CZ042-1d CZ042-1e CZ042-1f CZ042-1i CZ042-1j CZ042-1k CZ042-1l CZ042-1m CZ042-1n CZ042-1o CZ042-1p
c.	Plánovaný harmonogram provádění	2012 - 2020 (K, S, D)
d.	Ukazatel (ukazatelé) pro sledování vývoje	1. Rozloha oblastí se zhoršenou kvalitou ovzduší PM10 (km ²) 2. Počet obyvatel žijících v oblastech se zhoršenou kvalitou ovzduší pro PM10
e.	Přidělené finanční prostředky (roky; částka v EUR)	**
g.	Odhadovaná úroveň znečištění po realizaci Programu	5% území kraje
h.	Vysvětlující poznámky (jsou-li potřebné)	** údaje nejsou k dispozici

Formulář 6 Možná opatření, která ještě nebyla přijata, a dlouhodobá opatření (nepovinné)

a.	Kód případu překročení	
b.	Kód (kódy) možných opatření, která ještě nebyla přijata	
c.	Pro opatření, která nebyla přijata:	
	správná úroveň, na které může být opatření přijato	
	důvod nepřijetí opatření	
d.	Kód (kódy) dlouhodobých opatření	
e.	Vysvětlující poznámky (jsou-li potřebné)	

Formulář 7 Souhrn opatření

a.	Kód opatření	CZ042-1a (2004, 2006, 2009, 2012)	CZ042-1b (2004, 2006, 2009, 2012)	CZ042-1c (2006, 2009, 2012)	CZ042-1d (2006, 2009, 2012)	CZ042-1e (2006, 2009, 2012)
b.	Název	Rozvoj enviromentálně příznivého území	Ekologizace konkrétních bodových zdrojů znečišťování ovzduší	Ekologizace dopravy	Omezení prašnosti z plošných a liniových zdrojů	Zvýšení plynulosti silniční dopravy a budování obchvatů měst a obcí
c.	Popis	Při tvorbě územně-plánovací dokumentace a při povolování staveb zohlednit imisní situaci v daných lokalitách (zejména při přípravě a naplňování rozvojových ploch).	Ekologizace průmyslových a energetických zdrojů znečišťování ovzduší, při vydávání integrovaných povolení zpřísnění emisních limitů a preference technik BAT. Podpora snižování emisí TZL, NO _x , VOC a NH ₃ z nespalovacích zdrojů znečišťování.	Ekologizace dopravních prostředků v majetku měst a obcí (vč. vybudování doprovodné infrastruktury), obměna a ekologizace vozidlového parku veřejné dopravy, využití alternativních paliv ve veřejné dopravě.	Omezování prašnosti v areálech a v jejich okolí, ekologizace provozu odkališť a hnědouhelných lomů, úprava povrchu komunikací, úprava ostatních prašných ploch (zatravněním, zalesněním), snižování prašnosti v území vegetačními úpravami.	Úpravy komunikací v intravilánu měst a obcí, realizace organizačních dopravních opatření, bodování silničních obchvatů, odstraňování bodových závad na komunikacích za účelem zvýšení plynulosti dopravy, zavádění moderních technologií a značení na komunikacích.
d.	Správní úroveň, na které může být opatření přijato	A; B	A; B	A; B	A; B	A; B
e.	Druh opatření	B; D(organizační)	A; B	A; B	A; B; D (organizační)	A; B; D (organizační)
f.	Je opatření regulativní? [a/n]	a	n	n	n	n
g.	Časový rámec snížení koncentrace	C	B; C	B; C	B; C	B; C
h.	Dotčené(á) odvětví, které(á) je(jsou) zdrojem znečištění	A; B; C; D	B; C	A	A; B; C	A
i.	Územní rozsah dotčených zdrojů	místní, okresní, zóna ÚLK	místní, okresní, zóna ÚLK	místní	místní	místní
j.	Vysvětlující poznámky (jsou-li potřebné)					

Formulář 7 Souhrn opatření

a.	Kód opatření	CZ042-1f (2006, 2009, 2012)	CZ042-1i (2004, 2006, 2009, 2012)	CZ042-1j (2004, 2006, 2009, 2012)	CZ042-1k (2004, 2006, 2009, 2012)	CZ042-1l (2006, 2009, 2012)
b.	Název	Čištění povrchu komunikací, vč. pořízení nesilniční techniky	Omezení automobilové dopravy	Snížení energetické náročnosti objektů	Rozvoj environmentálně příznivé infrastruktury	Podpora rozvoje veřejné dopravy
c.	Popis	Intenzifikace čištění komunikací a manipulačních ploch výrobních areálů, včetně pořízení potřebné techniky, organizační opatření na hranicích areálů a v jejich okolí.	Organizační opatření k omezení automobilové dopravy a zvýšení plynulosti provozu v sídlech, úplný zákaz vjezdu, selektivní zákaz vjezdu, rychlostní omezení, parkovací politika.	Snížení energetické náročnosti objektů a efektivnější využívání energie (izolace obvodových plášťů, výměna oken)	Plynofikace obcí nebo jejich částí, rozvoj stávajících sítí CZT, budování nových systémů CZT, přeměna topných systémů v domácnostech.	Podpořit rozvoj hromadné veřejné dopravy zvýšením její atraktivity, dostupnosti zastávek (budování nových, úprava přístupů ke stávajícím), zajištěním spolehlivosti provozu a cestovní rychlosti, prováděním vhodného marketingu.
d.	Správní úroveň, na které může být opatření přijato	A; B	A	A; B	A; B	A
e.	Druh opatření	A; B; D (organizační)	B; D (organizační)	A; B	A; B	A; B; C
f.	Je opatření regulativní? [a/n]	a	a	n	n	n
g.	Časový rámec snížení koncentrace	A; B	A; B; C	B; C	B; C	B; C
h.	Dotčené(á) odvětví, které(á) je(jsou) zdrojem znečištění	A; B	A	B; D	D	A
i.	Územní rozsah dotčených zdrojů	místní	místní	místní	místní	místní, okresní
j.	Vysvětlující poznámky (jsou-li potřebné)					

Formulář 7 Souhrn opatření

a.	Kód opatření	CZ042-1m (2009)	CZ042-1n (2009, 2012)	CZ042-1o (2009)	CZ042-1p (2012)
b.	Název	Nahrazování (doplňování) bodových zdrojů znečišťování ovzduší alternativními zdroji energie	Podpora výstavby infrastruktury pro cyklistickou a pěší dopravu, úprava stávající infrastruktury	Informační opatření a technická pomoc	Zavedení nízkoe emisních zón
c.	Popis	Nahrazování, popř. doplňování stávajících zdrojů znečišťování ovzduší nespalovacími a alternativními zdroji energie, např. fotovoltaika, solární panely, tepelná čerpadla, termální energie a jiné.	Podpora cyklistické a pěší dopravy (potenciál nahrazování automobilové dopravy), výstavba cyklostezek a pěších zón, výstavba cykl. pruhů. Zvýšení ochrany cyklistů a pěších (semafony, mimoúrovňové přejezdy a jiné).	Informování a osvěta veřejnosti a veřejné správy. Podpora monitoringu kvality ovzduší. Technická pomoc. Opatření představuje soubor nástrojů, které přispívají ke snížení emisí a imisní zátěže ze všech skupin zdrojů znečišťování.	Zákaz vjezdu do vymezených oblastí měst a obcí vozidlům s nejvyšší produkcí emisí znečišťujících látek do ovzduší.
d.	Správní úroveň, na které může být opatření přijato	A; B	A	A; B; C	A
e.	Druh opatření	A; B; C	A; B; C; D (organizační)	B; C	B; D (organizační)
f.	Je opatření regulativní? [a/n]	n	n	a	a
g.	Časový rámec snížení koncentrace	A; B; C	B; C	B; C	A; B
h.	Dotčené(á) odvětví, které(á) je(jsou) zdrojem znečištění	B	A	A; B; C; D	A
i.	Územní rozsah dotčených zdrojů	místní, okresní	místní	místní, okresní, zóna ÚLK	místní
j.	Vysvětlující poznámky (jsou-li potřebné)				

**2. Programový dodatek podle čl. 18 odst. 3 Nařízení Rady (ES) 1260/1999
o obecných ustanoveních o strukturálních фондах**

**Programový dodatek
k Integrovanému krajskému programu
ke zlepšení kvality ovzduší
Ústeckého kraje**

Obsah

1	OBSAH.....	3
2	ORIENTACE PROGRAMOVÉHO DODATKU	3
	2.1 GLOBÁLNÍ CÍL A SPECIFICKÉ CÍLE	3
	2.2 PRIORITY	3
	2.2.1 PRIORITY ZNEČIŠŤUJÍCÍ LÁTKY	3
	2.2.2 ZDŮVODNĚNÍ:.....	3
	2.2.3 PRIORITY KATEGORIE ZDROJŮ.....	4
	2.2.4 ZDŮVODNĚNÍ:.....	5
	2.2.5 PRIORITY MĚSTSKÉ OBVODY A OBCE.....	6
	2.2.6 CELKOVÉ PRIORITY	9
3	OPATŘENÍ	10
	3.1.1 ROZVOJ ENVIRONMENTÁLNĚ PŘÍZNIVÉHO ÚZEMÍ.....	10
	3.1.2 EKOLOGIZACE KONKRÉTNÍCH BODOVÝCH ZDROJŮ ZNEČIŠŤOVÁNÍ OVZDUŠÍ	11
	3.1.3 EKOLOGIZACE DOPRAVY	12
	3.1.4 OMEZOVÁNÍ PRAŠNOSTI Z PLOŠNÝCH A LINIOVÝCH ZDROJŮ	13
	3.1.5 ZVÝŠENÍ PLYNULOSTI SILNIČNÍ DOPRAVY A BUDOVÁNÍ OBCHVATŮ MĚST A OBCÍ	14
	3.1.6 ČIŠTĚNÍ POVRCHU KOMUNIKACÍ, VČETNĚ POŘÍZENÍ NESILNIČNÍ TECHNIKY	15
	3.1.7 OMEZENÍ AUTOMOBILOVÉ DOPRAVY	16
	3.1.8 SNÍŽENÍ ENERGETICKÉ NÁROČNOSTI OBJEKTŮ	17
	3.1.9 ROZVOJ ENVIRONMENTÁLNĚ PŘÍZNIVÉ ENERGETICKÉ INFRASTRUKTURY	18
	3.1.10 PODPORA ROZVOJE VEŘEJNÉ DOPRAVY	19
	3.1.11 NAHRAZOVÁNÍ (DOPLŇOVÁNÍ) BODOVÝCH ZDROJŮ ZNEČIŠŤOVÁNÍ OVZDUŠÍ ALTERNATIVNÍMI ZDROJI ENERGIE	20
	3.1.12 PODPORA VÝSTAVBY INFRASTRUKTURY PRO CYKLISTICKOU A PĚŠÍ DOPRAVU, ÚPRAVA STÁVAJÍCÍ INFRASTRUKTURY	20
	3.1.13 INFORMAČNÍ OPATŘENÍ A TECHNICKÁ POMOC	21
	3.1.14 ZAVEDENÍ NÍZKOEMISNÍCH ZÓN	22
4	HODNOCENÍ KONKRÉTNÍCH AKCÍ V RÁMCI JEDNOTLIVÝCH PRIORITY	23
	4.1 POŘADÍ DLE VÝZNAMU Z HLEDISKA ZNEČIŠŤUJÍCÍCH LÁTEK:.....	23
	4.2 POŘADÍ DLE VÝZNAMU Z HLEDISKA LOKALIZACE AKCÍ:.....	23
	4.3 DALŠÍ KRITÉRIA:.....	23
5	FINANČNÍ RÁMEC	24
6	ODHAD NÁKLADŮ	24
7	RÁMEC PRO FINANCOVÁNÍ	25
8	ŘÍZENÍ PROGRAMU KE ZLEPŠENÍ KVALITY OVZDUŠÍ.....	26
	8.1 REALIZACE PROGRAMU KE ZLEPŠENÍ KVALITY OVZDUŠÍ.....	26
	8.2 INDIKÁTORY PLNĚNÍ PROGRAMU KE ZLEPŠENÍ KVALITY OVZDUŠÍ.....	26
9	AKTUALIZACE PROGRAMOVÉHO DODATKU.....	27
10	PUBLICITA A OSVĚTA.....	27
11	ZAJIŠTĚNÍ VÝMĚNY DAT	27

2 Orientace Programového dodatku

2.1 Globální cíl a specifické cíle

Globálním cílem Programu ke zlepšení kvality ovzduší je zajistit na celém území Ústeckého kraje kvalitu ovzduší splňující zákonem stanovené požadavky (imisní limity a cílové imisní limity) a přispět k dodržení závazků, které ČR přijala v oblasti omezování emisí znečišťujících látek do ovzduší (národní emisní stropy).

Specifické cíle jsou:

- snížit imisní zátěž znečišťujícími látkami pod úroveň stanovenou platnými imisními limity v oblastech, kde jsou tyto limity překračovány (v oblastech se zhoršenou kvalitou ovzduší);
- snížit imisní zátěž znečišťujícími látkami pod úroveň stanovenou cílovými imisními limity v oblastech, kde jsou cílové imisní limity překračovány;
- udržet podlimitní imisní zátěž v lokalitách, kde nedochází k překračování imisních limitů a cílových imisních limitů;
- dodržet doporučené hodnoty krajských emisních stropů pro oxid siřičitý, oxidy dusíku, VOC a amoniak.

2.2 Priority

2.2.1 Prioritní znečišťující látky

Pro účely Programového dodatku jsou na úrovni Ústeckého kraje stanoveny následující prioritní znečišťující látky:

- **suspendované částice PM₁₀**
- **oxidy dusíku a oxid dusičitý**
- **oxid siřičitý**
- **benzo(a)pyren**
- **těkavé organické látky**

2.2.2 Zdůvodnění:

Stanovení cílů a prioritních znečišťujících látek vyplývá z imisní analýzy, která je uvedena v Integrovaném krajském programu ke zlepšení kvality ovzduší Ústeckého kraje. Výsledky modelového hodnocení kvality ovzduší pro území zóny Ústecký kraj v letech 2001 až 2010 uvádí následující tabulka:

Tabulka č. 60: Překročení imisních limitů a cílových imisních limitů na území zóny Ústecký kraj (podíl na celkovém území zóny)

Rok	Překročení imisních limitů, %					Překročení cílových imisních limitů, %	
	NO ₂ roční	SO ₂ denní	PM ₁₀ roční	PM ₁₀ denní	Celkem	B(a)P	O ₃ (LZ)
2001	–	0,1	–	5,6	5,6	0,6	20,2
2002	–	0,1	1,0	19,8	19,8	0,4	22,2
2003	–	–	2,9	42,2	42,7	1,0	86,0
2004	–	–	0,7	9,9	10,0	1,6	98,9
2005	–	–	0,7	62,5	62,5	2,4	94,9
2006	0,04	0,1	1,5	42,3	42,4	14,0	87,5
2007	0,1	–	–	4,1	4,1	5,3	96,9
2008	0,04	–	–	1,0	1,1	1,9	95,6
2009	0,04	0,02	–	4,03	4,05	3,9	17,1
2010	–	–	–	53,4	53,4	9,5	3,1

Zdroj: ČHMÚ

- **suspendované částice PM₁₀** – dlouhodobé a plošné překračování denního imisního limitu;
- **oxidy dusíku a oxid dusičitý** – lokálně méně významné překročení limitu pro ochranu zdraví, překročení limitu pro ochranu ekosystémů, prekursor tvorby suspendovaných částic PM₁₀ a troposférického ozónu (překročení cílového imisního limitu);
- **oxidy siřičitý** – lokálně méně významné překročení denního limitu pro ochranu zdraví, překročení limitu pro ochranu ekosystémů, prekursor tvorby suspendovaných částic PM₁₀;
- **benzo(a)pyren** – dlouhodobé a plošné překračování cílového imisního limitu;
- **těkavé organické látky** – prekursor tvorby troposférického ozónu (plošně překročen cílový imisní limit).

2.2.3 Prioritní kategorie zdrojů

Pro účely Programového dodatku jsou na úrovni Ústeckého kraje pro každou prioritní znečišťující látku stanoveny následující prioritní kategorie zdrojů:

2.2.3.1 Suspendované částice PM₁₀

- REZZO 1 – zvláště velké a velké zdroje
- REZZO 4 – doprava

- REZZO 3 – malé zdroje
- Plošné zdroje sekundární prašnosti
- REZZO 2 – střední zdroje

2.2.3.2 Oxidy dusíku

- REZZO 1 – zvláště velké a velké zdroje
- REZZO 4 – doprava

2.2.3.3 Oxidy síry

- REZZO 1 – zvláště velké a velké zdroje
- REZZO 3 – malé zdroje

2.2.3.4 Benzo(a)pyren

- REZZO 3 – malé spalovací zdroje

2.2.3.5 Těkavé organické látky

- REZZO 3 – malé zdroje
- REZZO 1 – zvláště velké a velké zdroje
- REZZO 4 – doprava

2.2.4 Zdůvodnění:

Stanovení prioritních kategorií zdrojů vyplývá z emisní a imisní analýzy, která je uvedena v Integrovaném krajském programu ke zlepšení kvality ovzduší Ústeckého kraje. Podíl jednotlivých kategorií zdrojů na celkových krajských emisích vybraných prioritních znečišťujících látek je uveden v následující tabulce.

Tabulka č. 61: Podíl na celkových emisích podle kategorie zdrojů – rok 2010 (%)

Látka	REZZO 1	REZZO 2	REZZO 3	REZZO 4	Celkem
TZL	39	2	24	35	100
SO ₂	96	0	4	0	100
NO _x	88	0	1	11	100
VOC	29	2	54	16	100

Pro zdrojovou analýzu emisí benzo(a)pyrenu nebyla podrobná emisní data k dispozici. Z analýzy průběhů imisních hodnot i z odborné literatury však vyplývá, že

rozhodující podíl na imisním zatížení má u této znečišťující látky lokální vytápění, tj. zdroje kategorie REZZO 3.

2.2.5 Prioritní městské obvody a obce

Prioritou jsou obecně veškerá města a obce, na jejichž území byly na základě vyhodnocení imisních dat vyhlášeny OZKO. Pořadí priorit bylo stanoveno s přihlédnutím k počtu obyvatel žijících v OZKO a k tomu, zda bylo ve sledovaném období překračováno více imisních limitů. Za prioritní jsou považovány především ty obce a města, kde žije v OZKO nejméně 1000 obyvatel.

Tabulka č. 62: Kategorizace prioritních měst a obcí

Kategorie	I	Více než 1000 obyvatel, překročen více než jeden imisní limit přičemž současné překračování ročního a 24 hodinového limitu pro suspendované částice je považováno za překračování dvou imisních limitů.	
	II	Více než 1000 obyvatel, překročen jeden imisní limit.	
	III	A	Méně než 1000 obyvatel, překročeno více imisních limitů nebo jeden limit.
		B	Méně než 1000 obyvatel, překročen jeden imisní limit

Odhad počtu obyvatel je proveden tak, že celkový počet obyvatel města či obce je vynásoben podílem území města či obce, na němž bylo indikováno překročení imisního limitu a byla vyhlášena oblast se zhoršenou kvalitou ovzduší. Odhady počtu obyvatel je nutno považovat za přibližné, protože výpočet nezohledňuje rozdílnou hustotu osídlení na území města či obce.

Stanovení prioritních měst a obcí bylo provedeno na základě vyhodnocení imisních dat za rok 2010 (viz tabulka č. 4) a s přihlédnutím k imisní situaci v zájmovém území v předcházejících letech. Prioritní města a obce jsou z hlediska počtu obyvatel žijících v OZKO pro oxid siřičitý, oxid dusičitý a suspendované částice PM₁₀ v tabulce č. 4 stanoveny dle klesající významnosti (počtu obyvatel žijících v OZKO). **Za prioritní z hlediska Programového dodatku jsou považovány ty města a obce, které jsou uvedeny v tabulce č. 4.**

Tabulka č. 63: Prioritní města a obce stanovené na základě imisních dat za rok 2010 (s přihlédnutím k OZKO v letech 2007 - 2009)

Město / obec	SO ₂ denní, %	NO ₂ roční, %	PM ₁₀ roční, %	PM ₁₀ denní, %	Celkem, %	Počet obyvatel v OZKO	Rozloha OZKO v km ²
Kategorie I							
na základě dat z roku 2010 nebyla do kategorie I zařazena žádná obec. Uvedené údaje proto reflektují situaci v předchozích letech.							
Ústí nad Labem (SÚ)	0	1					
Děčín (SÚ)	0	0.4					
Litvínov (SÚ)	1.7	0					
Kategorie II							
Most (SÚ)	0	0	0	100	100	67 466	87

Město / obec	SO ₂ denní, %	NO ₂ roční, %	PM ₁₀ roční, %	PM ₁₀ denní, %	Celkem, %	Počet obyvatel v OZKO	Rozloha OZKO v km ²
Ústí nad Labem (SÚ)	0	0	0	67	67	63 932	63
Teplice (SÚ)	0	0	0	100	100	51 146	24
Chomutov (SÚ)	0	0	0	79	79	40 060	23
Litoměřice (SÚ)	0	0	0	96	96	22 573	17
Litvínov (SÚ)	0	0	0	74	74	20 089	30
Žatec (SÚ)	0	0	0	100	100	19 322	43
Louny (SÚ)	0	0	0	94	94	17 740	23
Bílina (SÚ)	0	0	0	100	100	15 790	33
Děčín (SÚ)	0	0	0	30	30	15 673	36
Roudnice nad Labem (SÚ)	0	0	0	100	100	13 094	17
Kadaň (SÚ)	0	0	0	73	73	13 043	48
Krupka (SÚ)	0	0	0	83	83	11 661	39
Jirkov (SÚ)	0	0	0	53	53	11 121	9
Štětí (SÚ)	0	0	0	99	99	9 025	53
Duchcov (SÚ)	0	0	0	100	100	8 889	15
Lovosice (SÚ)	0	0	0	100	100	8 816	12
Podbořany (SÚ)	0	0	0	94	94	5 998	56
Dubí (SÚ)	0	0	0	65	65	5 264	22
Postoloprty (SÚ)	0	0	0	100	100	5 066	47
Chlumec (SÚ)	0	0	0	86	86	3 867	11
Libochovice (SÚ)	0	0	0	100	100	3 588	16
Trmice (SÚ)	0	0	0	100	100	3 186	7
Varnsdorf (SÚ)	0	0	0	20	20	3 153	5
Terezín (SÚ MÚ Litoměřice)	0	0	0	100	100	3 064	14
Chabařovice (SÚ)	0	0	0	100	100	2 618	17
Proboštov (SÚ)	0	0	0	100	100	2 606	4
Obrnice (SÚ MM Mostu)	0	0	0	100	100	2 544	7
Bohušovice nad Ohří (SÚ MÚ Litoměřice)	0	0	0	100	100	2 509	9

Město / obec	SO ₂ denní, %	NO ₂ roční, %	PM ₁₀ roční, %	PM ₁₀ denní, %	Celkem, %	Počet obyvatel v OZKO	Rozloha OZKO v km ²
Novosedlice (SÚ OÚ Proboštov)	0	0	0	100	100	2 304	1
Budyně nad Ohří (SÚ MÚ Libochovice)	0	0	0	100	100	2 158	34
Lom (SÚ MÚ Litvínov)	0	0	0	49	49	1 910	8
Osek (SÚ)	0	0	0	38	38	1 891	16
Bystřany (SÚ MM Teplice)	0	0	0	100	100	1 859	8
Rumburk (SÚ)	0	0	0	16	16	1 859	4
Bečov (SÚ MM Mostu)	0	0	0	100	100	1 857	28
Třeбенice (SÚ MÚ Lovosice)	0	0	0	94	94	1 749	21
Meziboří (SÚ MÚ Litvínov)	0	0	0	36	36	1 723	5
Hoštka (SÚ MÚ Štětí)	0	0	0	100	100	1 719	19
Kryry (SÚ MÚ Podbořany)	0	0	0	68	68	1 668	27
Černčice (SÚ MÚ Louny)	0	0	0	100	100	1 476	3
Ústěk (SÚ)	0	0	0	50	50	1 470	38
Křešice (SÚ MÚ Litoměřice)	0	0	0	100	100	1 443	11
Lenešice (SÚ MÚ Louny)	0	0	0	100	100	1 438	14
Dobroměřice (SÚ MÚ Louny)	0	0	0	100	100	1 387	5
Hrob (SÚ MÚ Duchcov)	0	0	0	67	67	1 369	7
Čížkovice (SÚ MÚ Lovosice)	0	0	0	100	100	1 369	7
Polepy (SÚ MÚ Litoměřice)	0	0	0	99	99	1 350	18
Horní Jiřetín (SÚ MÚ Litvínov)	0	0	0	63	63	1 344	25
Řehlovice (SÚ MÚ Trmice)	0	0	0	97	97	1 302	27
Spořice (SÚ MM Chomutova)	0	0	0	100	100	1 287	17
Březno (SÚ MM Chomutova)	0	0	0	100	100	1 268	46
Hostomice (SÚ MÚ Bílina)	0	0	0	100	100	1 266	3
Mšené-lázně (SÚ MÚ Roudnice n. L.)	0	0	0	70	70	1 228	26
Bechlín (SÚ MÚ Roudnice n. L.)	0	0	0	100	100	1 227	15
Braňany (SÚ MM Mostu)	0	0	0	100	100	1 214	6
Brozany nad Ohří (SÚ MÚ Litoměřice)	0	0	0	100	100	1 173	15

Město / obec	SO ₂ denní, %	NO ₂ roční, %	PM ₁₀ roční, %	PM ₁₀ denní, %	Celkem, %	Počet obyvatel v OZKO	Rozloha OZKO v km ²
Zabrušany (SÚ MÚ Duchcov)	0	0	0	100	100	1 109	9
Údlice (SÚ MM Chomutova)	0	0	0	100	100	1 091	12
Straškov-Vodochody (SÚ Roudnice n. L.)	0	0	0	100	100	1 060	8
Cítoliby (SÚ MÚ Louny)	0	0	0	100	100	1 027	7
Celkem Kategorie II						500 498	1 276
Kategorie III a							
Do kategorie III a nebyla zařazena žádná obec							
Kategorie III b							
Celkem Kategorie III b						78 830	1 574
Celkem Kategorie I - III						579 328	2 850

Z údajů uvedených v tabulce č. 4 vyplývají následující závěry:

- oblast se zhoršenou kvalitou ovzduší byla na základě dat za rok 2010 vyhlášena na správním území 37 obcí se stavebním úřadem (a to z důvodu překročení 24-hodinového imisního limitu pro PM₁₀). Ve správním obvodu 2 stavebních úřadů (SÚ města Vejprty a obce Libouchec) byly denní imisní limity pro PM₁₀ dodrženy. Celková rozloha OZKO dosáhla zhruba 2850 km². V OZKO žilo přibližně 579 295 obyvatel kraje.
- roční imisní limit pro PM₁₀ byl v roce 2010 plněn na území celé zóny Ústecký kraj;
- roční imisní limit pro NO₂ byl v předchozích letech překročen na správním území 2 městských obvodů měst Děčína a Ústí nad Labem,
- denní imisní limit pro oxid siřičitý byl v předchozích letech překročen na správním území stavebního úřadu města Litvínova.

2.2.6 Celkové priority

Priorita 1: Snížení imisní zátěže suspendovanými částicemi velikostní frakce PM₁₀

Lokalizace:

Priorita 1 se vztahuje především na města a obce vyhlášené jako oblast se zhoršenou kvalitou ovzduší.

Časová naléhavost: Krátkodobá až střednědobá

Priorita 2: Snížení imisní zátěže oxidem dusičitým

Lokalizace:

Priorita 2 se vztahuje především na města a obce, které byly vyhlášeny jako oblast se zhoršenou kvalitou ovzduší.

Časová naléhavost: Krátkodobá až střednědobá

Priorita 3: Snížení imisní zátěže oxidem siřičitým

Lokalizace:

Priorita 3 se vztahuje především na města a obce, které byly vyhlášeny jako oblast se zhoršenou kvalitou ovzduší.

Časová naléhavost: Krátkodobá až střednědobá

Priorita 4: Snížení imisní zátěže benzo(a)pyrenem

Lokalizace:

Priorita 4 se vztahuje především na území měst a obcí, kde dochází k překračování cílového imisního limitu pro benzo(a)pyren.

Časová naléhavost: Střednědobá

Priorita 5: Snížení emisí těkavých organických látek

Lokalizace:

Priorita 5 se vztahuje na celé území kraje.

Časová naléhavost: Střednědobá

3 Opatření

K prioritám IPZKO se váží jednotlivá opatření zaměřená na snížení produkce emisí znečišťujících látek a na snížení imisní zátěže na území Ústeckého kraje.

3.1.1 Rozvoj environmentálně příznivého území

- kód opatření: CZ042-1a (2004, 2006, 2009, 2012)

Při tvorbě územně-plánovací dokumentace a při povolování staveb zohlednit imisní situaci v dotčených lokalitách (zejména při přípravě a naplňování rozvojových ploch).

Typy řešených projektů:

V rámci tohoto opatření lze podporovat následující typy projektů:

- tvorba územně plánovací dokumentace;
- zpracování strategie rozvoje dopravní a technické infrastruktury (koncepční a prognózní studie, generel dopravy);
- zpracování generelu zeleně.

Typické indikativní projekty:

Obec	Projekt	Časový horizont	Náklady (mil. Kč)
Jimlín	Vypracování územního plánu obce Jimlín	2012-2015	0.5
Ohnič	Tvorba územně plánovací dokumentace	2012-2015	0.5
Chomutov	Generel zeleně	2012-2015	0.3
Chomutov	Generel dopravy a hluková mapa města	2012-2015	0.5

3.1.2 Ekologizace konkrétních bodových zdrojů znečišťování ovzduší

- kód opatření: CZ042-1b (2004, 2006, 2009, 2012)

Typy řešených projektů:

V rámci tohoto opatření lze podporovat následující typy projektů:

- rekonstrukce spalovacích zdrojů za účelem snížení emisí SO₂, NO_x a prachových částic – výměna kotlů, plynofikace zdroje, instalace zařízení pro záchyt emisí, modernizace odlučovačů znečišťujících látek apod.;
- záměna stávajícího paliva spojená se snížením emisí (např. přechod z uhlí na ZP nebo na biomasu);
- instalace dodatečných zařízení pro záchyt prachových částic nebo emisí NO_x na nespalovacích (tj. „technologických“) zdrojích;
- technická opatření na zdrojích ke snížení emisí těkavých organických látek – např. přechod na vodou ředitelné barvy, instalace termooxidační jednotky apod.;
- opatření v zemědělských provozech za účelem odstranění emisí NH₃ do ovzduší.

Typické indikativní projekty:

Obec	Projekt	Časový horizont	Náklady (mil. Kč)
Postoloprty	Výměna kotlů ve stávajících objektech města (za kotle nové s nižší spotřebou tepla, emisemi)	2011 - 2013	3
Jiřetín pod Jedlovou	Výměna kotlů na uhlí v obecních domech za plynové kotle	2012-2015	2
Podbořany	Snižování emisí z dalších zdrojů znečišťování	2012-2015	50
Lipno	Plynofikace obce Lipno	2011 - 2013	25
Lišnice	Ekologizace energetických zdrojů	2012 - 2015	5.0
Nepomýšl	Ekologizace energetických zdrojů	2012 - 2015	-
Podbořany	Ekologizace energetických zdrojů	2012 - 2015	50
Terezín	Ekologizace energetických zdrojů	2012 - 2015	4
Soukr. spol.	Rekonstrukce energetického zdroje	2012 - 2015	200

Komořany	Modernizace dopravy vápence Teplárna Komořany	2012-2015	26.9
Komořany	Snížení emise NOx - Teplárna Komořany	2012-2015	58
Kryry	Snížení emise TZL a SOx - AGC Flat Glass Czech, a.s.	2012-2015	56
Kryry	Instalace nové technologie tavící pece - AGC Flat Glass Czech, a.s.	2012-2015	-
Chomutov	Modernizace kotle K3 - ACTHERM spol. s r.o.	2014-2015	120
Chomutov	Odsíření kotlů K1 a K3 - ACTHERM spol. s r.o.	2014-2015	230
Chomutov	Denitrifikace spalin z kotle K1 - ACTHERM spol. s r.o.	2015	25
Trmice	Intenzifikace odsíření spalin - Teplárna Trmice	2014-2015	100
Trmice	Rekonstrukce kotle K7 - Teplárna Trmice	2014-2015	50
Trmice	Primární a sekundární opatření na kotlích v Teplárně Trmice	2013-2015	1100
Počerady	Ekologizace kotlů - Elektrárna Počerady	2013-2015	1500
Ledvice	Ekologizace kotle K4 - Elektrárna Ledvice	2013-2015	30
Pruněřov	Sekundární opatření na bloku B22 - Elektrárna Pruněřov 2	2012-2013	53
Pruněřov	Komplexní obnova bloků B23, B24, B25 - Elektrárna Pruněřov 2	2012-2015	32000

3.1.3 Ekologizace dopravy

- kód opatření: CZ042-1c (2006, 2009, 2012)

Typy řešených projektů:

V rámci tohoto opatření lze podporovat následující typy projektů:

- nákup vozidel veřejné dopravy se zřetelem na ekologický provoz (nizkopodlažní autobusy splňující limit EURO 4 a vyšší), včetně vozidel používajících alternativní paliva (zemní plyn, LPG);
- technické úpravy existujících vozidel veřejné dopravy (filtry pro záchyt tuhých částic z výfuků apod.);
- obměna a ekologizace dalších vozidel měst a obcí (např. svoz odpadu);
- výstavba infrastruktury pro provoz vozidel používajících alternativní paliva (plničky LPG a CNG, servisní středisko apod.).

Typické indikativní projekty:

Obec	Projekt	Časový horizont	Náklady (mil. Kč)
Most	Obnova vozového parku - nákup ekologických autobusů (LPG)	2011 - 2013	300
Postoloprty	Nákup nové techniky na svoz komunálního odpadu a nákup vozidel na úklid města	2011 - 2013	8
Most	Modernizace plnění plynu (LPG) - zahrnuje Most i Litvínov	2011 - 2013	5
Hoštka	Obměna a ekologizace vozidel města	2012 - 2015	5.0
Lovosice	Ekologizace dopravních prostředků v majetku měst a obcí	2012 - 2015	-
Loučná pod Klínovcem	Nákup nízkopodlažních autobusů	2012 - 2015	4
Chomutov	Pořízení: nízkopodlažních autobusů (Euro 5)	2012 - 2015	8.9
Roudnice nad Labem	Nákup vozidel veřejné dopravy, obměna a ekologizace vozidel města	2012 - 2015	15
Děčín	Výstavba plničky CNG a úprava servisních prostor pro vozy na CNG	2012 - 2015	20
Podbořany	Ekologizace dopravních prostředků Města Podbořan	2012 - 2015	1

3.1.4 Omezování prašnosti z plošných a liniových zdrojů

- kód opatření: CZ042-1d (2006, 2009, 2012)

Typy řešených projektů:

Opatření je zaměřeno na plošné zdroje prašnosti, jako jsou různé haldy a sklady sypkých materiálů, lomy, případně velká parkoviště, průmyslové areály apod. Vhodnými opatřeními jsou např.:

- budování zpevněných komunikací v areálech závodů;
- budování vhodných bariér na hranicích areálů;
- ozelenění areálů při využití druhů s vysokou schopností zachycovat prachové částice;
- pravidelné čištění a údržba otevřených ploch areálů atd.;
- zvýšení četnosti čištění na konkrétních veřejných komunikacích u problematických areálů;
- celkové zvýšení zastoupení zeleně v zastavěných oblastech (s nízkým podílem zeleně);
- zatravnění ploch orné půdy v sousedství obytné zástavby;
- výsadby protiprašné izolační zeleně na hranici hlavních zdrojů prašnosti, zejména podél hlavních komunikací v blízkosti obytné zástavby či jiných budov vyžadujících ochranu (školy, nemocnice apod.);

- pro omezení prašnosti je optimální vertikálně zapojený a hloubkově členěný porost smíšených dřevin. Vhodné jsou druhy s vysokou schopností zachycovat na svém povrchu prachové částice.

Typické indikativní projekty:

Obec	Projekt	Časový horizont	Náklady (mil. Kč)
Postoloprty	Budování zpevněných komunikací do PZ Postoloprty a hospodářských areálů	2011 - 2013	10
Strupčice	Revitalizace (ozelenění) bývalé skládky ve Strupčicích	2011 - 2013	3
Štětí	Zatravnění nevyužitých ploch orné půdy v lokalitě u Radouňské ulice	2011 - 2013	2
Krabčice	Rekonstrukce a výstavba místních komunikací a chodníků	2011 - 2013	20
Stebno	Úpravy komunikací s cílem snížení dopadů prašnosti na obyvatele	2011 - 2013	2
Kostomlaty	Zpevnění plochy prašných komunikací v ul. Lhenická a Světecká	2011 - 2013	3.5
Ústí nad Labem	Liniová a skupinová výsadba stromů, keřů – Na Vinici, Kr. Březno	2011 - 2013	6
Louny	Výsadba izolační protiprašné zeleně ul. Na Horizontu, oddělení domova pro seniory a nemocnice od průmyslové zóny a obchvatu	2011 - 2013	1.5
Horní Beřkovice	Úprava komunikací s cílem snížení prašnosti na obyvatelstvo	2012 - 2015	10.0
Jimlín	Rekonstrukce místních komunikací obce Jimlín (Jimlín, Zeměchy)	2012 - 2015	45.0
Lišnice	Výsadba izolační zeleně u komunikací a dalších zdrojů prašnosti	2012 - 2015	5.0
Hoštka	Výsadba izolační zeleně u komunikace 11/261	2012 - 2015	3.0
Trmice	Úpravy komunikací s cílem snížení dopadů prašnosti na obyvatele	2012 - 2015	1.3
Jiřetín pod Jedlovou	Zpevnění povrchu prašných obecních komunikací	2012 - 2015	3
Velké Chvojno	Zpevnění povrchu prašné cesty – k.ú.Luční Chvojno	2012 - 2015	1
BENT HOLDING, a.s.	Výsadba zeleně v areálu válcoven	2012 - 2015	5

3.1.5 Zvýšení plynulosti silniční dopravy a budování obchvatů měst a obcí

- kód opatření: CZ042-1e (2006, 2009, 2012)

V rámci tohoto opatření lze podporovat následující typy projektů:

- výstavba obchvatů sídel (nebo částí sídel), případně zkapacitnění existujících obchvatových komunikací;
- řešení bodových problémů, např. napojení části města nebo průmyslové zóny přímo na kapacitní komunikace za účelem omezení průjezdu aut přes obec;
- v lokalitách, kde dochází k nárůstu znečištění ovzduší vlivem častých kongescí, lze realizovat opatření k zvýšení plynulosti formou úprav komunikací nebo křižovatek, výstavbou mimoúrovňových křížení apod.;

- implementace telematických systémů, koordinace systémů světelných křižovatek apod.

Typické indikativní projekty:

Obec	Projekt	Časový horizont	Náklady (mil. Kč)
Bílina	Obchvat města Bílina	2011 - 2013	3000
Budyně nad Ohří	Přeložka silnice II/246 v úseku Budyně nad Ohří – Koštice a přeložka silnice II/118 v úseku Budyně nad Ohří – Podhájí s návazností na D8 a R7	2011 - 2013	1300
Obrnice	Přímé napojení průmyslového areálu KERAMOST a.s. na kapacitní komunikaci I.ř. I/13	2011 - 2013	200
Rumburk	Komplexní dopravní řešení centra města – Valy, Dobrovského nám., SNP	2011 - 2013	50
Bílina	Revitalizace ul. Teplické, Bílina (rekonstrukce a modernizace páteřní místní komunikace, preference cyklistické dopravy)	2011 - 2013	25
Teplice	Výstavba okružní křižovatka Bílinská	2012 - 2015	-
Jirkov	Vybudování 2 okružních křižovatek v centru města	2012 - 2015	11.1
Ústecký kraj	Okružní křižovatka na silnici III/2524 Starý Březeneč- Březenecká - Kamenná	2012 - 2015	20
Podbořany	Obchvat Podbořan severní do průmyslové zóny	2012 - 2015	240
SÚS,ŘSD,SMCH	Oznamování uzavírky silničního provozu z důvodů kalamitního stavu na sil. II/223, dálkové ovládání proměnného dopravního značení	2012 - 2015	3
Korozluky	Vybudování obchvatu v osadě Sedlec	2012 - 2015	2.5
Světec	Výstavba obchvatu části obce Chotějovice - směr město Bílina	2012 - 2015	1.5
Rumburk	Propojení ul. SNP - Dolní	2012 - 2015	4.5
Lovosice	Odstraňování bodových závad na komunikacích za účelem zvýšení plynulosti dopravy	2012 - 2015	-

3.1.6 Čištění povrchu komunikací, včetně pořízení nesilniční techniky

- kód opatření: CZ042-1f (2006, 2009, 2012)

Typy řešených projektů:

V rámci tohoto opatření lze podporovat následující typy projektů:

- důkladné odstranění zimního posypu komunikací po odtání sněhu a náledí;
- zvýšení intenzity čištění ulic – zajištění důkladného a pravidelného čištění komunikací za použití vodního oplachu, optimální je současné čištění kombinací samosběru a splachování povrchu komunikace.

Typické indikativní projekty:

Obec	Projekt	Časový horizont	Náklady (mil. Kč)
Postoloprty	Pořízení potřebné techniky pro pravidelné čištění zimního posypu	2011 - 2013	5
Horní Beřkovice	Zvýšení intenzity čištění komunikací včetně pořízení potřebné techniky	2012 - 2015	2.5
Staré Křečany	Snížení imisní zátěže z dopravy v obci Staré Křečany	2012 - 2015	1.9
Lišnice	Zvýšení intenzity čištění komunikací včetně pořízení potřebné techniky	2012 - 2015	2.5
Jiřetín pod Jedlovou	Nákup zařízení na úklid ulic – univers. uklízeč stroj	2012 - 2015	1
Štětí	Snížení prašnosti – nákup čistícího a zametacího vozu	2012 - 2015	4
Chomutov	Silniční a chodníková kropicí vozidla	2012 - 2015	4.5
Chlumec	Nákup pojízdného pracovního zametacího stroje (příklad HAKO CITY Master)	2012 - 2015	2
Děčín	Důkladné odstranění zimního posypu na místních komunikacích	2012 - 2015	5
Podbořany	Zvýšení intenzity čištění komunikací včetně pořízení potřebné techniky	2012 - 2015	10
Libochovice	Pořízení "Zametacích vozů"	2012 - 2015	4.5
Lovosice	Zvýšení intenzity čištění komunikací včetně pořízení potřebné techniky	2012 - 2015	-

3.1.7 Omezení automobilové dopravy

- kód opatření: CZ042-1i (2004, 2006, 2009, 2012)

Typy řešených projektů:

V rámci tohoto opatření lze podporovat následující typy projektů:

- selektivní zákazy vjezdu do vymezených částí měst (např. pro těžkou nákladní dopravu), případně úplný zákaz vjezdu do určité oblasti, rychlostní omezení, jednosměrné systémy apod.;
- budování záchytných parkovišť typu Park and Ride u železničních zastávek a u významných autobusových terminálů;
- rozvoj parkovací telematiky (informační panely s údaji o počtu volných parkovacích míst v kapacitních garážích a na záchytných parkovištích).

Typické indikativní projekty:

Obec	Projekt	Časový horizont	Náklady (mil. Kč)
Ústěk	Částečné uzavření památkové rezervace pro automobilovou dopravu	2011 - 2013	4
Most	Bezpečnostní opatření na přechodu pro chodce – světelné zvýraznění	2011 - 2013	5
Mikulov	Realizace záchytných parkovišť a rozšíření parkovací plochy v lyžařském středisku Mikulov + rozvoj parkovací telematiky	2011 - 2013	15 - 20

Most	Parkovací dům v ul. Výsluní, Liščí vrch a U Korbelu	2011 - 2013	320
Krásná Lípa	Záchytné parkoviště 3 pro návštěvníky NP České Švýcarsko – Vlčí Hora u kostela	2011 - 2013	3
Roudnice nad Labem	Problematika parkování na sídlišťích (stavba parkovacího domu)	2011 - 2013	50
Hoštka	Omezení nákladní dopravy v centru města	2012 - 2015	0.5
Hoštka	Záchytné parkoviště (železniční stanice a Ježkův mlýn)	2012 - 2015	4.0
Zálužice	Omezení vjezdu dopravy do památkové zóny v obci Stekník	2012 - 2015	0.5
Loučná pod Klínovcem	Vytvoření nových parkovacích ploch a informačních panelů s údaji o počtu volných parkovacích míst	2012 - 2015	5
Jirkov	Vybudování záchytného parkoviště u AN Jirkov	2012 - 2015	4
Chlumeck	Omezení dopravy a zvýšení bezpečnosti sil. provozu v obci. Pro zajištění plynulosti provozu v obci Chlumeck - jednosměrný provoz, omezení rychlosti, instalace retardérů.	2012 - 2015	0.3
Podbořany	Zákaz vjezdu do Města Podbořan pro NA	2012 - 2015	10
Podbořany	Parkoviště pro NA pro průmyslovou zónu Města Podbořan	2012 - 2015	50
Podbořany	Rekonstrukce zastávek + informační dopravní systém Města Podbořan	2012 - 2015	2

3.1.8 Snížení energetické náročnosti objektů

- kód opatření: CZ042-1j (2004, 2006, 2009, 2012)

Podporované typy projektů:

V rámci tohoto opatření lze podporovat následující typy projektů:

- zlepšení tepelně technických vlastností obvodových konstrukcí budov - zateplení budov, výměny oken apod.;
- regulační a měřicí technika.

Typické indikativní projekty:

Obec	Projekt	Časový horizont	Náklady (mil. Kč)
Strupčice	Zateplení budov Základní školy ve Strupčicích	2011 - 2013	12
Štětí	Zateplování veřejných budov včetně výměny oken	2011 - 2013	80
Horní Beřkovice	Zlepšení tepelně technických vlastností obvodových konstrukcí budov (zateplení budov, výměna oken)	2012 - 2015	17.0
Bžany	Obecní úřad Bžany č.p.50 – zateplení objektu	2012 - 2015	2.9
Jimlín	Rekonstrukce budovy obecního úřadu Jimlín včetně zateplení	2012 - 2015	4.0
Jimlín	Zateplení a výměna oken v ZŠ Zeměchy	2012 - 2015	4.0
Hoštka	Podpora úspor a efektivnějšího využívání energie přednostně u budov v majetku či ve správě měst a obcí	2012 - 2015	30.0

Obec	Projekt	Časový horizont	Náklady (mil. Kč)
Velemin	Zateplení objektů Mateřské školy a Základní školy ve Velemině	2012 - 2015	6

3.1.9 Rozvoj environmentálně příznivé energetické infrastruktury

- kód opatření: CZ042-1k (2004, 2006, 2009, 2012)

Typy řešených projektů:

V rámci tohoto opatření lze podporovat následující typy projektů:

- výstavba nového centrálního zdroje tepla včetně navazujících systémů CZT (rozvody atd.);
- celková rekonstrukce zdroje CZT včetně navazujících rozvodů, popř. celková rekonstrukce rozvodů a výměňkových či předávacích stanic za účelem omezení ztrát tepla, propojení soustav CZT za účelem dosažení úspor apod.;
- rozšíření stávající středotlaké sítě pro rozvod zemního plynu (při zajištění přechodu na ZP u koncových zdrojů);
- aplikace technologií na využití odpadního tepla (např. výměníky na využití odpadního tepla apod.);
- v oblastech v dosahu sítí CZT a zemního plynu lze podporovat nahrazování existujících kotlů na tuhá paliva napojením na tyto systémy (musí prokazatelně dojít k odpojení stávajícího kotle), a to přednostně na systém CZT, který je emisně příznivější;
- pořízení nízkoemisního spalovacího zdroje, který splňuje hodnoty nejlepší emisní třídy (lze kombinovat se zateplováním budov) - pouze kotle spalující zemní plyn nebo biomasu.

Typické indikativní projekty:

Obec	Projekt	Časový horizont	Náklady (mil. Kč)
Velké Chvojno	Výstavba CZT obce Velké Chvojno	2011 - 2013	20
Hrušovany	Výměna plynových kotlů v bytových domech 72, 73, 74 za kotle kondenzační	2011 - 2013	0.2
Kladruby	Podpora nahrazování tuhých paliv v domácnostech jinými způsoby vytápění	2011 - 2013	0.15 – 2.5
Postoloprty	Plynofikace všech místních částí města	2011 - 2013	20
Ústěk	Výměna kotlů plyn SP	2011 - 2013	2
Ústí nad Labem	Výstavba CZT na biomasu – teplofikace Vaňova	2011 - 2013	50
Panenský Týnec	Rozšíření plynofikace Městyse Panenský Týnec	2011 - 2013	11
Lišnice	Podpora přeměny topných systémů v domácnostech	2012 - 2015	15.0
Pnětluky	Centrální vytápění Obce Pnětluky	2012 - 2015	44
Velemin	Rozšíření plynofikace (STL plynovod) do místních částí Březno, Opárno, Bilinka, Režný Újezd	2012 - 2015	15

Obec	Projekt	Časový horizont	Náklady (mil. Kč)
Mikulášovice	Rozšíření stávající středotlaké sítě na sídlišti, v hodní a dolní části města	2012 - 2015	-
Horní Habartice	Dokončení plynofikace obce	2012 - 2015	5
Velký Šenov	Plynofikace území pro hromadnou zástavbu rodinnými domy	2012 - 2015	6.2
Podbořany	Podpora přeměny topných systémů v domácnosti	2012 - 2015	20

3.1.10 Podpora rozvoje veřejné dopravy

- kód opatření: CZ042-11 (2006, 2009, 2012)

Typy řešených projektů:

V rámci tohoto opatření lze podporovat následující typy projektů:

- budování či rekonstrukce zastávek a přestupních terminálů veřejné dopravy, včetně souvisejícího vybavení za účelem zvýšení komfortu přepravy;
- zavádění moderních a ekologických technologií pro preferenci veřejné dopravy na komunikacích a křižovatkách;
- odstranění bodových problémů za účelem zvýšení rychlosti spojů (úprava komunikací) apod.;
- integrace všech druhů veřejné dopravy (MHD, regionální autobusy, železnice) – koordinace linek, přestupní uzly, návaznost spojů různých typů veřejné dopravy, propojení tarifních systémů apod. (nutné začlenění do systému integrované dopravy);
- systémy informování cestujících (mapy linek, přestupní vazby, terminály pro vyhledání spojení).

Typické indikativní projekty:

Obec	Projekt	Časový horizont	Náklady (mil. Kč)
Velké Březno	Zastávky autobusů Litoměřická Velké Březno	2011 - 2013	3
Ústí nad Labem	Trolejbusová trať Malá Hradební	2011 - 2013	100
Most	Nový terminál aut. nádraží a MHD	2011 - 2013	100
Hoštka	Rekonstrukce zastávek ve správním obvodu města Hoštky včetně systému informování cestujících.(2x Malešov,2xHoštka a 2x Velešice)	2012 - 2015	4.0
Jiřetín pod Jedlovou	Budování zastávek autobusů u silnice I/9	2012 - 2015	1.5
Velký Šenov	Přestupní terminál VLAK – BUS včetně parkovacích ploch V. Šenov	2012 - 2015	9.2
Chomutov	IPRM MHD – rekonstrukce zastávek včetně přístupových chodníků	2012 - 2015	20
Chomutov	Úprava trolejového vedení za účelem zvýšení rychlosti spojů	2012 - 2015	20

Děčín	Integrace MAD s ostatními druhy veřejné dopravy - propojení tarifních systémů	2012 - 2015	20
-------	---	-------------	----

3.1.11 Nahrazování (doplňování) bodových zdrojů znečišťování ovzduší alternativními zdroji energie

- kód opatření: CZ042-1m (2009, 2012)

Podporované typy projektů:

V rámci tohoto opatření lze podporovat následující typy projektů:

- aplikace tepelných čerpadel, fotovoltaických systémů apod.

Typické indikativní projekty:

Obec	Projekt	Časový horizont	Náklady (mil. Kč)
Strupčice	Využití tepelného čerpadla a solárních panelů k vytápění a ohřevu vody v Základní škole a sportovních objektech ve Strupčicích	2011 - 2013	15
Hoštka	Podpora nespalovacích alternativních zdrojů energie	2012 - 2015	10.0
Řehlovice	Záměna el. topení za tepelné čerpadlo v budově OÚ Řehlovice	2012 - 2015	0.5
Osek	ZŠ Hrdlovská 662 – výměna zdroje vytápění – plynová tep. čerpadla	2012 - 2015	9
Polerady	Instalace obnovitelného zdroje - tepelného čerpadla pro vytápění a TV v čp. 56	2012 - 2015	0.9
Brozany nad Ohří	Výstavba nové MVE	2012 - 2015	12
Polerady	Instalace obnovitelného zdroje - tepelného čerpadla pro vytápění a TV v čp. 113	2012 - 2015	1
Hrob	Výstavba a podpora tepelných čerpadel pro sportovní halu a ZŠ	2012 - 2015	4

3.1.12 Podpora výstavby infrastruktury pro cyklistickou a pěší dopravu, úprava stávající infrastruktury

- kód opatření: CZ042-1n (2009, 2012)

Typy řešených projektů:

V rámci tohoto opatření lze podporovat následující typy projektů zaměřené na běžnou přepravu obyvatel, kde existuje potenciál nahrazení části automobilové dopravy:

- výstavba cyklistických stezek a cyklistických pruhů;
- projekty ke zvýšení bezpečnosti cyklistů (např. úpravy semaforů, mimoúrovňové přejezdy apod.);
- preference cyklistické dopravy na silničních komunikacích.

Typické indikativní projekty:

Obec	Projekt	Časový horizont	Náklady (mil. Kč)
Most	Cyklostezky Most – Havraň, Most – Komořany a Most - Záluží	2011 - 2013	150
Most	Lávky pro pěší a cyklisty Souš, Rudolice	2011 - 2013	70
Roudnice nad Labem	Budování sítě cyklostezek ve městě vč.rozšíření mostovky stávajícího mostu přes Labe o cyklostezku	2011 - 2013	30
Bílina	Cyklostezka přes Radovesickou výsypku - projekt obnovy propojení města Bílina s obcí Kostomlaty	2011 - 2013	12,2
Krásná Lípa	Výstavba dalších částí cyklostezky – větev A, B, C, D	2011 - 2013	11
Hoštka	Výstavbu cyklistických stezek a cyklistických pruhů	2012 - 2015	20,0
Štětí	Cyklostezka Štětí-Hoštka	2012 - 2015	8
Jiříkov	Výstavba cyklostezky na ul. Rumburská, Jiříkov	2012 - 2015	3
Jirkov	3. etapa, cyklostezky - propojení měst Chomutov a Jirkov	2012 - 2015	4,5
Chomutov	Cyklostezka Blatenská - Březenecká	2012 - 2015	2
Roudnice nad Labem	Výstavba cyklistických stezek a cyklistických pruhů	2012 - 2015	8
Děčín	Realizace vnitroměstských cyklotras a cyklostezek	2012 - 2015	20

3.1.13 Informační opatření a technická pomoc

- kód opatření: CZ042-1o (2009, 2012)

Výše uvedená opatření jsou doplněna souborem nástrojů s celoplošnou působností, které přispívají ke snižování emisní a imisní zátěže ze všech skupin zdrojů znečišťování, případně mají preventivní charakter. Jedná se zejména o komunikaci s veřejností (poskytování informací, osvěta a diskuse), která představuje z dlouhodobého hlediska jeden z nejučinnějších nástrojů ochrany ovzduší. Pro úspěch klíčových nástrojů ochrany ovzduší je nezbytné seznámit veřejnost s riziky znečištění ovzduší pro lidské zdraví a srozumitelně vysvětlit, jaká opatření jsou k ochraně ovzduší přijímána a jejich důvody.

Obdobný význam má i informační podpora veřejné správy, a to nejen ve smyslu potřeby realizace opatření ke zlepšení kvality ovzduší, ale rovněž jako součást technické podpory při přípravě konkrétních projektů. Třetím okruhem je pak podpora při zajišťování informací o stavu imisní zátěže v konkrétních oblastech.

Typy řešených projektů:

- informování veřejnosti o stavu znečištění ovzduší a významu opatření ke snížení emisní a imisní zátěže;
- konkrétní osvětové programy směřované k obyvatelstvu i podnikům, zaměřené např. na zdravotní rizika vytápění tuhými palivy, nutnost omezování dopravy v obci, podporu využívání hromadné dopravy, omezování spotřeby organických rozpouštědel a barev, omezování prašnosti při výstavbě apod.;

- informovanost a rozhodování pracovníků veřejné správy v otázkách souvisejících s ochranou ovzduší – ekologizace vytápění, rozvoj systémů veřejné dopravy, omezování prašnosti atd.;
- realizace konkrétního (např. 5-letého) programu monitorování kvality ovzduší vhodně zvolenou formou (umístění manuální či automatické měřicí stanice, mobilní měření, pasivní samplery atd.);
- příprava projektů na realizaci konkrétních akcí;
- příprava žádostí o podporu z fondů EU (zejména OP Životní prostředí, OP Doprava a ROP NUTS 2 Severozápad) a z národních fondů (SFDI, SFŽP aj.);
- podpora implementačních nákladů (monitoring, audity apod.).

Typické indikativní projekty:

Obec	Projekt	Časový horizont	Náklady (mil. Kč)
Čížkovice	Monitoring kvality ovzduší vzhledem k místní cementárně Lafarge	2011 - 2013	0.5
Strupčice	10-letý program monitorování kvality ovzduší v souvislosti s těžbou uhlí	2011 - 2015	-
Štětí	Podpora monitoringu kvality ovzduší (umístění stanice AIM ve městě)	2011 - 2013	1
Hoštka	Informování a osvěta veřejnosti a veřejné správy	2012 - 2015	0.4
Lovosice	Podpora monitoringu kvality ovzduší	2012 - 2015	-
Chomutov	Informování a osvěta veřejnosti a veřejné správy	2012 - 2015	1
Chomutov	Monitoring kvality ovzduší – sídliště, střed města	2012 - 2015	3
Roudnice nad Labem	Monitoring kvality ovzduší ve městě	2012 - 2015	3.5
Podbořany	Podpora monitoringu kvality ovzduší	2012 - 2015	1

3.1.14 Zavedení nízkoemisních zón

- kód opatření: CZ042-1p (2012)

Princip fungování nízkoemisních zón spočívá v zákazu vjezdu do vymezených oblastí měst a obcí vozidlům s nejvyšší produkcí emisí znečišťujících látek do ovzduší. Implementace opatření předpokládá rozdělení všech silničních motorových vozidel do kategorií podle plnění mezních hodnot emisí EURO, případně podle data jejich první registrace tam, kde nelze mezní hodnoty emisí zjistit. Obec ve svém nařízení stanoví, které emisní kategorie vozidel mohou do nízkoemisní zóny vjíždět.

Opatření přispívá ke snížení emisí znečišťujících látek do ovzduší a má přímý vliv na zlepšení kvality ovzduší a zdraví obyvatel (kromě toho opatření přispívá i ke snížení hlukové zátěže v území).

V rámci tohoto opatření lze podporovat následující typy projektů:

- vymezení nízkoemisní zóny v centrální části měst a obcí nebo v oblastech s vysokou hustotou obyvatel apod.

Toto opatření zatím nemá žádný konkrétní projekt na území Ústeckého kraje.

4 Hodnocení konkrétních akcí v rámci jednotlivých priorit

Pro výběr konkrétních akcí k přímé podpoře z prostředků kraje či měst a obcí a nebo pro předvýběr akcí doporučených k podpoře z tuzemských či „evropských“ podpůrných programů je vhodné využít následující kritéria:

4.1 Pořadí dle významu z hlediska znečišťujících látek:

1. suspendované částice PM₁₀ (resp. tuhé znečišťující látky)
2. oxidy dusíku (z hlediska imisí oxid dusičitý)
3. oxidy síry (z hlediska imisí oxidu siřičitého)
4. benzo(a)pyren
5. těkavé organické látky

Pořadí dle významu z hlediska lokalizace akcí:

Pořadí	Město
1.	Most
2.	Ústí nad Labem
3.	Teplice
4.	Chomutov
5.	Litoměřice
6.	Litvínov
7.	Žatec
8.	Louny
9.	Bílina
10.	Děčín

Pozn.: výběr lokalit podrobně popsán v kapitole 2.2.5

4.3 Další kritéria:

- očekávané přínosy v emisní a imisní oblasti;
- počet dotčených obyvatel;

- jednotkové náklady na dosažený efekt;
- snížení emisní a imisní zátěže více než jedné z prioritních znečišťujících látek;
- místní specifikum
- žádoucí vedlejší efekty

5 Finanční rámec

Indikativní rozdělení reálně nebo potenciálně disponibilních prostředků podle jednotlivých priorit Programu je stanoveno takto:

Priorita 1: snížení imisní zátěže suspendovanými částicemi velikostní frakce PM ₁₀	80%
Priorita 2: snížení imisní zátěže oxidem dusičitým (snížení emisí oxidů dusíku)	2%
Priorita 3: snížení imisní zátěže oxidem siřičitým (snížení emisí oxidů síry)	2%
Priorita 4: snížení imisní zátěže benzo(a)pyrenem (snížení emisí B(a)P)	10%
Priorita 5: snížení emisí těkavých organických látek	5%
Priorita 6: Horizontální opatření a technická pomoc	1%

6 Odhad nákladů

Na základě analýzy projektů evidovaných v „Zásobníku projektů“ lze uvést rámcový odhad předpokládaných nákladů na realizaci jednotlivých akcí. Navržené akce představují v naprosté většině náklady investiční. Při interpretaci údajů o očekávaných nákladech spojených s realizací navržených akcí je nutno brát v úvahu následující skutečnosti:

- údaje v tabulce byly získány sumarizací nákladů u akcí uvedených v Zásobníku projektů. Programový dodatek – a tím spíše pak Zásobník projektů – však představují otevřený dokument, který vychází z konkrétních projektů a z aktuálního stavu informací o plánovaných aktivitách měst a obcí. Tento přehled bude tedy postupně doplňován o další projekty, čímž bude docházet k nárůstu očekávaných výdajů na jejich realizaci;
- vzhledem k výši nákladů je nutné u celé řady akcí předpokládat vícezdrojové financování, kde finanční zdroje zaměřené na podporu zlepšování kvality vzduší budou pouze jedním ze zdrojů finančních prostředků;
- do přehledu akcí jsou zařazeny pouze akce realizované v rámci kraje, obcí a měst. Nejsou tedy uvedeny akce celorepublikového významu, z nichž některé budou mít velký význam ke zlepšení kvality ovzduší. Příkladem je výstavba železničních koridorů, dálničních úseků a podobně.

Rámcový odhad výdajů na realizaci všech projektů obsažených v Zásobníku projektů je uveden v následující tabulce:

Kód	Název opatření	Náklady (mil. Kč)
CZ042-1a	Rozvoj enviromentálně příznivého území	13.3
CZ042-1b	Ekologizace konkrétních bodových zdrojů znečišťování ovzduší	35 665.7
CZ042-1c	Ekologizace dopravy	2 529.6
CZ042-1d	Omezení prašnosti z plošných a liniových zdrojů	2 777.7
CZ042-1e	Zvýšení plynulosti silniční dopravy a budování obchvatů měst a obcí	9 287.0
CZ042-1f	Čištění povrchu komunikací, vč. pořízení nesilniční techniky	410.4
CZ042-1i	Omezení automobilové dopravy	991.7
CZ042-1j	Snížení energetické náročnosti objektů	2 758.5
CZ042-1k	Rozvoj environmentálně příznivé infrastruktury	2 357.5
CZ042-1l	Podpora rozvoje veřejné dopravy	649.7
CZ042-1m	Nahrazování (doplňování) bodových zdrojů znečišťování ovzduší alternativními zdroji energie	311.3
CZ042-1n	Podpora výstavby infrastruktury pro cyklistickou a pěší dopravu, úprava stávající infrastruktury	771.1
CZ042-1o	Informační opatření a technická pomoc	12.3
Přibližný odhad celkových nákladů		58.6 mld. Kč

7 Rámec pro financování

V následujících bodech je uveden přehled zdrojů financování pro jednotlivá opatření tohoto Programového dodatku.

- OP Životní prostředí – Operační program Životní prostředí pro období 2012 – 2015.
- OP Doprava – Operační program Doprava pro období 2012 – 2015.
- ROP Severozápad – Regionální operační program pro region soudržnosti Severozápad pro období 2012 – 2015.
- Národní fondy – financování prostřednictvím národních programů SFŽP ČR a dotací ze Státního fondu dopravní infrastruktury.
- Fond životního prostředí Ústeckého kraje – uvedeny jsou typy opatření, pro které je možné čerpat podporu na základě aktuálních podmínek Fondu ŽP.

- Rozpočet Ústeckého kraje a rozpočty jednotlivých obcí a měst – z těchto zdrojů je možné realizovat kterýkoliv projekt na základě rozhodnutí politických orgánů příslušného územního celku.

8 Řízení Programu ke zlepšení kvality ovzduší

8.1 Realizace Programu ke zlepšení kvality ovzduší

Programový dodatek k Programu ke zlepšení kvality ovzduší vydá Rada Ústeckého kraje formou nařízení Ústeckého kraje. Na schválení tohoto nařízení pak bude navazovat postupná realizace vybraných konkrétních opatření.

Za realizaci programu ke zlepšení kvality ovzduší, včetně Programového dodatku, je odpovědný Krajský úřad Ústeckého kraje, který spolupracuje s úřady obcí s rozšířenou působností a s obecními úřady jednotlivých obcí a měst kraje.

Realizace Programu ke zlepšení kvality ovzduší bude probíhat jednak přímo, jednak nepřímo. Přímá realizace Programu se týká finanční podpory vybraných konkrétních akcí z prostředků kraje. Nepřímá realizace zahrnuje:

- doporučení k žádosti o podporu z Operačního fondu Životní prostředí, Operačního fondu Doprava a Regionálního operačního programu NUTS 2 Severozápad;
- doporučení k žádosti o podporu ze Státního fondu dopravní infrastruktury;
- doporučení k žádosti o podporu ze Státního fondu životního prostředí ČR;
- doporučení k žádosti o podporu z jiných podpůrných programů;
- doporučení (podpůrný argument) z hlediska ochrany ovzduší při rozhodování o nastavení jednotlivých dotačních programů na půdě centrálních orgánů ČR (MŽP, MD ČR, MMR);
- doporučení (podpůrný argument) z hlediska ochrany ovzduší při rozhodování o prioritách v oblasti dopravní infrastruktury a energetiky.

8.2 Indikátory plnění Programu ke zlepšení kvality ovzduší

V následujícím přehledu jsou uvedeny hlavní indikátory, na jejichž základě bude vyhodnocováno plnění cílů Programu:

- rozsah oblastí se zhoršenou kvalitou ovzduší pro aktuální rok a expozice obyvatelstva nadlimitním koncentracím znečišťujících látek, zejména nadlimitním koncentracím PM₁₀, NO₂ a SO₂;
- snížení emisí primárních částic a prekurzorů sekundárních částic (dle potenciálu tvorby částic);
- snížení emisí znečišťujících látek, pro které jsou Ústeckému kraji stanoveny doporučené hodnoty krajských emisních stropů (SO₂, NO_x, VOC, NH₃);
- počet podaných a schválených projektových žádostí.

Uvedené indikátory jsou pro území ČR kvantifikovány v rámci Operačního programu Životní prostředí 2007 – 2015.

9 Aktualizace Programového dodatku

Aktualizace Programu ke zlepšení kvality ovzduší včetně Programového dodatku bude prováděna v termínech vyplývajících z platného znění zákona o ochraně ovzduší v návaznosti na aktualizované vyhlášení oblastí se zhoršenou kvalitou ovzduší.

10 Publicita a osvěta

Program ke zlepšení kvality ovzduší včetně programového dodatku bude zveřejněn na www stránkách Krajského úřadu Ústeckého kraje. Aktivní osvěta směrem ke klíčovým zájmovým skupinám je v rámci programového dodatku formulována přímo jako samostatné opatření k realizaci. Možné formy osvěty jsou:

- internetové prezentace na internetových stránkách Ústeckého kraje;
- informační letáky a prezentační publikace;
- vývěsky Krajského úřadu, měst a obcí Ústeckého kraje;
- prezentace v denním tisku;
- prezentace na školách;
- besedy či setkání s občany.

11 Zajištění výměny dat

Zajištění výměny dat se předpokládá zejména ve vztahu k příslušnému odboru MŽP (Odbor ochrany ovzduší) a k Českému hydrometeorologickému ústavu, který každoročně aktualizuje informace, navržené jako indikátory Programu. V rámci výměny dat budou využívány standardizované datové formáty.

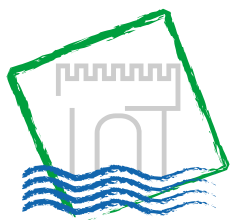

Krajský úřad

Číslo smlouvy u poskytovatele: 12/SML1074

Číslo příjemce:

DODATEK Č. 1

k smlouvě č. 12/SML1074 o poskytnutí neinvestiční dotace
v rámci „Programu podpory regionální kulturní činnosti na rok 2012“
uzavřené dne 15. 5. 2012

Smluvní strany

Ústecký kraj

Sídlo: Velká Hradební 3118/48, 400 02 Ústí nad Labem

Zastoupený: Janou Vaňhovou, hejtmankou Ústeckého kraje

Kontaktní osoba: Mgr. Radek Spála, vedoucí odboru kultury a památkové péče
Krajského úřadu Ústeckého kraje

E-mail/telefon: spala.r@kr-ustecky.cz / +420 475 657 446

IČ: 70892156

DIČ: CZ 70892156

Bank. spojení: 882993349/0800

a

Svaz českých divadelních ochotníků, oblastní organizace České Středoohoří

Sídlo: 17. Listopadu 523/2, 405 02 Děčín

Zastoupený: Ludmilou Panenkovou, předsedkyní oblastní organizace

Kontaktní osoba: Ludmila Panenková

E-mail/telefon: panenka@principdc.cz / +420 412 512 547

IČ: 47610654

DIČ: CZ 47610654

Bank. spojení: 249728005/0300

uzavírají níže uvedeného dne, měsíce a roku tento dodatek smlouvy a dohody se na těchto změnách:

Článek 1

**a) Mění text v Článku 2. bod 1. smlouvy takto,
z původního:**

1. Dotace je přidělena za účelem realizace akce „**Děčínská brána 2012, 20. ročník postupové přehlídky amatérského divadla**“ v rámci „Programu podpory regionální kulturní činnosti na rok 2012“, **za podmínky splnění druhového členění plánovaného nákladového rozpočtu dotace, v této podobě:**

- nákup materiálu **5 000,- Kč**
- nákup služeb **40 000,- Kč**
- cestovné **31 000,- Kč**
- osobní náklady **20 000,- Kč**

na text nový:

2. Dotace je přidělena za účelem realizace akce „**Děčínská brána 2012, 20. ročník postupové přehlídky amatérského divadla**“ v rámci „Programu podpory regionální kulturní činnosti na rok 2012“, **za podmínky splnění druhového členění plánovaného nákladového rozpočtu dotace, v této podobě:**

- nákup materiálu **0,- Kč**
- nákup služeb **30 000,- Kč**
- cestovné **0,- Kč**
- osobní náklady **20 000,- Kč**

b) Mění text v Článku 2. bod 6. smlouvy takto, z původního:

1. Jako **závazný finanční ukazatel** byl stanoven podíl dotace na celkových plánovaných uznatelných nákladech projektu v maximální výši **52,08 %**. Závazný finanční ukazatel musí být dodržen ve vztahu k celkovým uznatelným nákladům projektu, které činí **96 000,- Kč**, včetně dodržení druhového členění plánovaného nákladového rozpočtu dotace.

na text nový:

2. Jako **závazný finanční ukazatel** byl stanoven podíl dotace na celkových plánovaných uznatelných nákladech projektu v maximální výši **57,47 %**. Závazný finanční ukazatel musí být dodržen ve vztahu k celkovým uznatelným nákladům projektu, které činí **87 000,- Kč**, včetně dodržení druhového členění plánovaného nákladového rozpočtu dotace.

Článek 2

1. Tento dodatek odsouhlasila Rada Ústeckého kraje usnesením č. *00/106R/2012* ze dne 11. 7. 2012.
2. Tento dodatek je vyhotoven ve 4 vyhotoveních s platností originálu, přičemž příjemce dotace obdrží 1 a poskytovatel dotace 3 vyhotovení.
3. Tento dodatek nabývá účinnosti dnem jeho podpisu oběma smluvními stranami.
4. Ostatní ustanovení smlouvy, tímto dodatkem neměněné, zůstávají nedotčeny.

V Ústí nad Labem dne

V Děčíně dne

Jana Vaňhová
hejtmanka Ústeckého kraje

Ludmila Panenková
předsedkyně oblastní organizace

**Ústecký kraj
Rada kraje**

**DODATEK Č. 20
KE
ZŘIZOVACÍ LISTINĚ
Č.J. 226/2002
příspěvkové organizace Ústeckého kraje**

Ústav sociální péče Jiříkov, příspěvková organizace
(dále jen organizace)
IČ: 47274468

vydané Okresním úřadem Děčín dne 30.11.1994, ve znění jejích změn a doplňků (dodatek č. 1 ze dne 24. 11. 2000)

ve znění usnesení Rady Ústeckého kraje č. 180/49/2002 ze dne 4.12. 2002 (dodatek č. 2),
ve znění usnesení Rady Ústeckého kraje č. 180/68/2003 ze dne 6.8. 2003 (dodatek č. 3),
ve znění usnesení Rady Ústeckého kraje č. 80/91/2004 ze dne 7.4. 2004 (dodatek č. 4),
ve znění usnesení Rady Ústeckého kraje č. 173/96/2004 ze dne 19.5. 2004 (dodatek č. 5),
ve znění usnesení Rady Ústeckého kraje č. 167/102/2004 ze dne 21.7.2004 (dodatek č. 6),
ve znění usnesení Rady Ústeckého kraje č. 350/4/2005 ze dne 16.2.2005 (dodatek č. 7),
ve znění usnesení Rady Ústeckého kraje č. 65/32R/2006 ze dne 8.3.2006 (dodatek č. 8),
ve znění usnesení Rady Ústeckého kraje č. 195/52R/2006 ze dne 16.8.2006 (dodatek č. 9),
ve znění usnesení Rady Ústeckého kraje č. 150/79R/2007 ze dne 11.4.2007 (dodatek č. 10),
ve znění usnesení Rady Ústeckého kraje č. 154/106R/2008 ze dne 12.3.2008 (dodatek č. 11),
ve znění usnesení Rady Ústeckého kraje č. 205/128R/2008 ze dne 29.9.2008 (dodatek č. 12),
ve znění usnesení Rady Ústeckého kraje č. 20/14R/2009 ze dne 8.4.2009 (dodatek č. 13),
ve znění usnesení Rady Ústeckého kraje č. 59/28R/2009 ze dne 7.10.2009 (dodatek č. 14),
ve znění usnesení Rady Ústeckého kraje č. 14/35R/2009 ze dne 16.12.2009 (dodatek č. 15),
ve znění usnesení Rady Ústeckého kraje č. 21/44R/2010 ze dne 7.4.2010 (dodatek č. 16),
ve znění usnesení Rady Ústeckého kraje č. 13/72R/2011 ze dne 9.3.2011 (dodatek č. 17),
ve znění usnesení Rady Ústeckého kraje č. 43/99R/2012 ze dne 21.3.2012 (dodatek č. 18),
ve znění usnesení Rady Ústeckého kraje č. 59/104R/2012 ze dne 23.5.2012 (dodatek č. 19),

Na základě usnesení Rady Ústeckého kraje č. .../...R/2012 ze dne 11. července 2012 se výše uvedená zřizovací listina ve znění pozdějších změn a dodatků mění takto:

1. Článek II po změně zní:

**Článek II.
Název organizace**

Název organizace zní :

Domov Severka Jiříkov, příspěvková organizace

2. Článek III po změně zní:

**Článek III.
Sídlo organizace**

Sídlem organizace je : **Jiříkov, Filipovská 582/20, PSČ: 407 53**

Tento dodatek nabývá účinnosti dne 1. srpna 2012

V Ústí nad Labem dne 11. července 2012

Bc. Jana Ryšánková
na základě pověření Jany Vaňhové,
hejtmanky Ústeckého kraje

**Ústecký kraj
Rada kraje**

DODATEK Č. 27

**KE
ZŘIZOVACÍ LISTINĚ
Č.J. 231/2002**

příspěvkové organizace Ústeckého kraje

**Centrum sociální pomoci Litoměřice, příspěvková
organizace**

(dále jen organizace)

IČ: 00080195

vydané Okresním úřadem Litoměřice dne 25.10.2000

ve znění usnesení Rady Ústeckého kraje č. 180/49/2002 ze dne 4.12. 2002 (dodatek č. 1),
ve znění usnesení Rady Ústeckého kraje č. 64/65/2003 ze dne 18. 6. 2003 (dodatek č. 2),
ve znění usnesení Rady Ústeckého kraje č. 180/68/2003 ze dne 6.8. 2003 (dodatek č. 3),
ve znění usnesení Rady Ústeckého kraje č. 80/91/2004 ze dne 7.4. 2004 (dodatek č. 4),
ve znění usnesení Rady Ústeckého kraje č. 167/102/2004 ze dne 21.7.2004 (dodatek č. 5),
ve znění usnesení Rady Ústeckého kraje č. 350/4/2005 ze dne 16.2.2005 (dodatek č. 6),
ve znění usnesení Rady Ústeckého kraje č. 125/16R/2005 ze dne 24.8.2005 (dodatek č. 7),
ve znění usnesení Rady Ústeckého kraje č. 65/32R/2006 ze dne 8.3.2006 (dodatek č. 8),
ve znění usnesení Rady Ústeckého kraje č. 106/38R/2006 ze dne 26.4.2006 (dodatek č. 9),
ve znění usnesení Rady Ústeckého kraje č. 195/52R/2006 ze dne 16.8.2006 (dodatek č. 10),
ve znění usnesení Rady Ústeckého kraje č. 34/59R/2006 ze dne 11.10.2006 (dodatek č. 11),
ve znění usnesení Rady Ústeckého kraje č. 150/79R/2007 ze dne 11.4.2007 (dodatek č. 12),
ve znění usnesení Rady Ústeckého kraje č. 154/106R/2008 ze dne 12.3.2008 (dodatek č. 13),
ve znění usnesení Rady Ústeckého kraje č. 205/128R/2008 ze dne 29.9.2008 (dodatek č. 14),
ve znění usnesení Rady Ústeckého kraje č. 20/14R/2009 ze dne 8.4.2009 (dodatek č. 15),
ve znění usnesení Rady Ústeckého kraje č. 13/28R/2009 ze dne 7.10.2009 (dodatek č. 16),
ve znění usnesení Rady Ústeckého kraje č. 59/28R/2009 ze dne 7.10.2009 (dodatek č. 17),
ve znění usnesení Rady Ústeckého kraje č. 14/35R/2009 ze dne 16.12.2009 (dodatek č. 18),
ve znění usnesení Rady Ústeckého kraje č. 21/44R/2010 ze dne 7.4.2010 (dodatek č. 19),
ve znění usnesení Rady Ústeckého kraje č. 17/58R/2010 ze dne 29.9.2010 (dodatek č. 20),
ve znění usnesení Rady Ústeckého kraje č. 13/72R/2011 ze dne 9.3.2011 (dodatek č. 21),
ve znění usnesení Rady Ústeckého kraje č. 45/79R/2011 ze dne 15.6.2011 (dodatek č. 22),
ve znění usnesení Rady Ústeckého kraje č. 20/90R/2011 ze dne 23.11.2011 (dodatek č. 23),
ve znění usnesení Rady Ústeckého kraje č. 43/99R/2012 ze dne 21.3.2012 (dodatek č. 24),
ve znění usnesení Rady Ústeckého kraje č. 57/103R/2012 ze dne 9.5.2012 (dodatek č. 25),
ve znění usnesení Rady Ústeckého kraje č. 59/104R/2012 ze dne 23.5.2012 (dodatek č. 26),

Na základě usnesení Rady Ústeckého kraje č. .../...R/2012 ze dne 11. července 2012 se výše uvedená zřizovací listina ve znění pozdějších změn a dodatků mění takto:

1. Článek VII po změně zní:

**Článek VII.
Předmět činnosti organizace**

Předmětem činnosti příspěvkové organizace je:

1. Poskytování sociálních služeb, jejichž rozsah je vymezen v Rozhodnutí o registraci poskytovatele sociálních služeb dle zákona č.108/2006 Sb., o sociálních službách, v platném znění.
2. Definici poslání, cílů a okruh osob, kterým je sociální služba určena, schvaluje zřizovatel.
3. Provádění dalších činností v sociálních službách:
 - výkon ekonomické, provozní, technické, investiční a administrativní činnosti v rozsahu potřebném pro naplnění svého hlavního účelu a předmětu činnosti.
- 4. Provádění přípravy fyzických osob vhodných stát se osvojiteli nebo pěstouny k přijetí dítěte do rodiny.**

Tento dodatek nabývá účinnosti dne 11. července 2012

V Ústí nad Labem dne 11. července 2012

Bc. Jana Ryšánková
na základě pověření Jany Vaňhové,
hejtmanky Ústeckého kraje

**Ústecký kraj
Rada kraje**

**DODATEK Č. 23
KE
ZŘIZOVACÍ LISTINĚ
Č.J. 237/2002**

příspěvkové organizace Ústeckého kraje

Domov důchodců Dubí, příspěvková organizace

(dále jen organizace)

IČ: 63787849

vydané Okresním úřadem Teplice dne 4.10.1995

ve znění usnesení Rady Ústeckého kraje č. 180/49/2002 ze dne 4.12.2002 (dodatek č. 3),
ve znění usnesení Rady Ústeckého kraje č. 180/68/2003 ze dne 6. 8.2003 (dodatek č. 4),
ve znění usnesení Rady Ústeckého kraje č. 80/91/2004 ze dne 7.4.2004 (dodatek č. 5),
ve znění usnesení Rady Ústeckého kraje č. 167/102/2004 ze dne 21.7.2004 (dodatek č. 6),
ve znění usnesení Rady Ústeckého kraje č. 350/4/2005 ze dne 16.2.2005 (dodatek č. 7),
ve znění usnesení Rady Ústeckého kraje č.138/23R/2005 ze dne 7.12.2005 (dodatek č. 8),
ve znění usnesení Rady Ústeckého kraje č.65/32R/2006 ze dne 8.3.2006 (dodatek č. 9),
ve znění usnesení Rady Ústeckého kraje č. 106/38R/2006 ze dne 26.4.2006 (dodatek č. 10),
ve znění usnesení Rady Ústeckého kraje č. 195/52R/2006 ze dne 16.8.2006 (dodatek č. 11),
ve znění usnesení Rady Ústeckého kraje č. 150/79R/2007 ze dne 11.4.2007 (dodatek č. 12),
ve znění usnesení Rady Ústeckého kraje č. 154/106R/2008 ze dne 12.3.2008 (dodatek č. 13),
ve znění usnesení Rady Ústeckého kraje č. 20/14R/2009 ze dne 8.4.2009 (dodatek č. 14),
ve znění usnesení Rady Ústeckého kraje č. 13/28R/2009 ze dne 7.10.2009 (dodatek č. 15),
ve znění usnesení Rady Ústeckého kraje č. 59/28R/2009 ze dne 7.10.2009 (dodatek č. 16),
ve znění usnesení Rady Ústeckého kraje č. 14/35R/2009 ze dne 16.12.2009 (dodatek č. 17),
ve znění usnesení Rady Ústeckého kraje č. 21/44R/2010 ze dne 7.4.2010 (dodatek č. 18),
ve znění usnesení Rady Ústeckého kraje č. 17/58R/2010 ze dne 29.9.2010 (dodatek č. 19),
ve znění usnesení Rady Ústeckého kraje č. 13/72/2011 ze dne 9.3.2011 (dodatek č. 20),
ve znění usnesení Rady Ústeckého kraje č. 43/99R/2012 ze dne 21.3.2012 (dodatek č. 21),
ve znění usnesení Rady Ústeckého kraje č. 59/104R/2012 ze dne 23.5.2012 (dodatek č. 22),

Na základě usnesení Rady Ústeckého kraje č. .../...R/2012 ze dne 11. července 2012 se výše uvedená zřizovací listina ve znění pozdějších změn a dodatků mění takto:

Článek II po změně zní:

**Článek II.
Název organizace**

Název organizace zní :

Podkrušnohorské domovy sociálních služeb Dubí - Teplice, příspěvková organizace

Tento dodatek nabývá účinnosti dne 1. ledna 2013

V Ústí nad Labem dne 11. července 2012

Bc. Jana Ryšánková
na základě pověření Jany Vaňhové,
hejtmanky Ústeckého kraje

**Ústecký kraj
Rada kraje**

DODATEK Č. 25

**KE
ZŘIZOVACÍ LISTINĚ
Č.J. 239/2002**

příspěvkové organizace Ústeckého kraje

**Ústav sociální péče Háje u Duchcova, příspěvková
organizace**

(dále jen organizace)

IČ: 63787911

vydané Okresním úřadem Teplice dne 4.10.1995

ve znění usnesení Rady Ústeckého kraje č. 180/49/2002 ze dne 4.12. 2002 (dodatek č. 1),
ve znění usnesení Rady Ústeckého kraje č. 180/68/2003 ze dne 6.8. 2003 (dodatek č. 2),
ve znění usnesení Rady Ústeckého kraje č. 80/91/2004 ze dne 7.4. 2004 (dodatek č. 3),
ve znění usnesení Rady Ústeckého kraje č. 167/102/2004 ze dne 21.7.2004 (dodatek č. 4),
ve znění usnesení Rady Ústeckého kraje č. 350/4/2005 ze dne 16.2.2005 (dodatek č. 5),
ve znění usnesení Rady Ústeckého kraje č. 65/32R/2006 ze dne 8.3.2006 (dodatek č. 6),
ve znění usnesení Rady Ústeckého kraje č. 106/38R/2006 ze dne 26.4.2006 (dodatek č. 7),
ve znění usnesení Rady Ústeckého kraje č. 195/52R/2006 ze dne 16.8.2006 (dodatek č. 8),
ve znění usnesení Rady Ústeckého kraje č. 33/59R/2006 ze dne 11.10.2006 (dodatek č. 9),
ve znění usnesení Rady Ústeckého kraje č. 150/79R/2007 ze dne 11.4.2007 (dodatek č. 10),
ve znění usnesení Rady Ústeckého kraje č. 154/106R/2008 ze dne 12.3.2008 (dodatek č. 11),
ve znění usnesení Rady Ústeckého kraje č. 210/115R/2008 ze dne 11.6.2008 (dodatek č. 12),
ve znění usnesení Rady Ústeckého kraje č. 205/128R/2008 ze dne 29.9.2008 (dodatek č. 13),
ve znění usnesení Rady Ústeckého kraje č. 20/14R/2009 ze dne 8.4.2009 (dodatek č. 14),
ve znění usnesení Rady Ústeckého kraje č. 13/28R/2009 ze dne 7.10.2009 (dodatek č. 15),
ve znění usnesení Rady Ústeckého kraje č. 59/28R/2009 ze dne 7.10.2009 (dodatek č. 16),
ve znění usnesení Rady Ústeckého kraje č. 14/35R/2009 ze dne 16.12.2009 (dodatek č. 17),
ve znění usnesení Rady Ústeckého kraje č. 21/44R/2010 ze dne 7.4.2010 (dodatek č. 18),
ve znění usnesení Rady Ústeckého kraje č. 17/58R/2010 ze dne 29.9.2010 (příloha č. 19),
ve znění usnesení Rady Ústeckého kraje č. 13/72R/2011 ze dne 9.3.2011 (příloha č. 20),
ve znění usnesení Rady Ústeckého kraje č. 45/79R/2011 ze dne 15.6.2011 (příloha č. 21),
ve znění usnesení Rady Ústeckého kraje č. 43/99R/2012 ze dne 21.3.2012 (příloha č. 22),
ve znění usnesení Rady Ústeckého kraje č. 59/104R/2012 ze dne 23.5.2012 (dodatek č. 23),
ve znění usnesení Rady Ústeckého kraje č. 27/105R/2012 ze dne 13.6.2012 (dodatek č. 24),

Na základě usnesení Rady Ústeckého kraje č. .../...R/2012 ze dne 11. července 2012 se výše uvedená zřizovací listina ve znění pozdějších změn a dodatků mění takto:

1. Článek VIII odst. 4 po změně zní:

„4. Zřizovatel povoluje organizaci tyto okruhy doplňkové činnosti:

- **Hostinská činnost**

Tento dodatek nabývá účinnosti dne 11. července 2012

V Ústí nad Labem dne 11. července 2012

Bc. Jana Ryšánková
na základě pověření Jany Vaňhové,
hejtmanky Ústeckého kraje

Ústecký kraj, Velká Hradební 3118/48, 400 02 Ústí nad Labem

VOLEBNÍ ŘÁD ŠKOLSKÉ RADY

Článek I.

ÚVODNÍ USTANOVENÍ

1. Tento volební řád vydala Rada Ústeckého kraje usnesením č. ...R/2012 dne 11. 7. 2012 na základě ust. § 167 odst. 2 zákona č. 561/2004 Sb., o předškolním, základním, středním, vyšším odborném a jiném vzdělávání (školský zákon), ve znění pozdějších předpisů.
2. Tento volební řád upravuje volbu členů školských rad všech základních, středních a vyšších odborných škol zřizovaných Ústeckým krajem (dále jen „zřizovatel“).

Článek II.

ČLENOVÉ ŠKOLSKÉ RADY

1. Školská rada je složena ze jmenovaných a volených členů následovně:
 - a) třetinu členů školské rady jmenuje zřizovatel,
 - b) třetinu členů školské rady volí zákonní zástupci nezletilých žáků a zletilí žáci a studenti,
 - c) třetinu členů školské rady volí pedagogičtí pracovníci školy.
2. Funkční období členů školské rady je tři roky.
3. Členem školské rady nemůže být ředitel školy.
4. Týž člen školské rady nemůže být současně jmenován zřizovatelem, zvolen zákonnými zástupci nezletilých žáků a zletilými žáky a studenty nebo zvolen pedagogickými pracovníky školy. Pedagogický pracovník školy nemůže být zvolen za člena školské rady této školy zákonnými zástupci nezletilých žáků a zletilými žáky a studenty ani jmenován zřizovatelem nebo ředitelem školy.
5. Za členství ve školské radě nenáleží odměna.

Článek III.

VOLBA ČLENŮ ŠKOLSKÉ RADY

1. Řádné uskutečnění voleb do školské rady zajišťuje v souladu s volebním řádem ředitel školy prostřednictvím volební komise. Členy volební komise jmenuje ředitel školy. Volební komise koordinuje přípravy, průběh a provedení voleb, zejména po organizačně technické stránce.
2. Volba členů školské rady musí proběhnout nejpozději 30 dnů před skončením funkčního období dosavadních členů školské rady.
3. Volba členů školské rady volených zákonnými zástupci nezletilých žáků a zletilými žáky a studenty a volba členů školské rady volených pedagogickými

Příloha č. 13 k usnesení č. 42/108R/2012

pracovníky školy probíhá dvoukolově, a to pro každou skupinu zvlášť.

4. V prvním kole navrhují zákonní zástupci nezletilých žáků, zletilí žáci a studenti a pedagogičtí pracovníci (dále jen „oprávnění voliči“) kandidáty na členství ve školské radě (dále jen „kandidáti“). Druhé kolo probíhá tajnou volbou a určí pořadí kandidátů. S účastí v druhém kole musí kandidát projevit písemný souhlas.
5. Ředitel školy určí způsob a lhůtu pro navrhování kandidátů. Ředitel školy současně určí datum a místo konání druhého kola voleb.
6. Informace dle odst. 5 zveřejní ředitel školy na veřejně přístupném místě v budově školy a rovněž způsobem umožňujícím dálkový přístup. Tyto informace musí být zveřejněny nejméně 14 dní před konáním prvního kola voleb.
7. Z navržených kandidátů sestaví volební komise volební listinu kandidátů volených zákonnými zástupci nezletilých žáků, zletilými žáky a studenty a volební listinu kandidátů volených pedagogickými pracovníky školy. Tyto volební listiny zveřejní ředitel školy nejméně 14 dní před konáním druhého kola voleb na veřejně přístupném místě v budově školy a rovněž způsobem umožňujícím dálkový přístup.
8. Oprávněný volič volí vybrané kandidáty zakroužkováním pořadového čísla kandidáta na volebním lístku. Platný hlas je takový, který počtem zakroužkovaných kandidátů na volebním lístku odpovídá nejvýše 1/3 z celkového počtu členů školské rady.
9. Volební komise zpracuje výsledky druhého kola voleb a určí pořadí jednotlivých kandidátů podle počtu získaných hlasů. Kandidáti s největším počtem získaných hlasů se stávají členy školské rady. Při rovnosti hlasů se stanoví pořadí losem. K platnému zvolení člena školské rady je třeba, aby kandidát získal nejméně 10 % hlasů voličů oprávněných podle článku II. odst. 1 volit tohoto člena školské rady.
10. Výsledky voleb ředitel školy neprodleně zveřejní na veřejně přístupném místě v budově školy a rovněž způsobem umožňujícím dálkový přístup. Zvolení za člena školské rady sdělí ředitel školy úspěšným kandidátům písemně.
11. O průběhu volby členů školské rady se vyhotovuje písemný protokol, který obsahuje: přehled kandidátů, datum konání voleb (1. kolo, 2. kolo), celkový počet oprávněných voličů, počet zúčastněných oprávněných voličů a výsledkovou listinu z druhého kola voleb (pořadí kandidátů, včetně počtu získaných hlasů v absolutním i procentuálním vyjádření). Písemný protokol se vyhotovuje samostatně pro volbu členů školské rady volených zákonnými zástupci nezletilých žáků a zletilými žáky a studenty a samostatně pro volbu členů školské rady volených pedagogickými pracovníky školy. Protokol stvrzují všichni členové volební komise svým podpisem.
12. K protokolu o průběhu volby členů školské rady se připojí oznámení o konání voleb, seznam členů volební komise, jeden výtisk volebních lístků a seznam zvolených členů školské rady.
13. Kopii protokolu o průběhu volby členů školské rady zašle ředitel školy zřizovateli prostřednictvím odboru školství, mládeže a tělovýchovy Krajského úřadu Ústeckého kraje. Kopie protokolu o průběhu volby členů školské rady se

Příloha č. 13 k usnesení č. 42/108R/2012

zašle včetně příloh bez seznamu zvolených členů školské rady. Originál protokolu o průběhu volby členů školské rady včetně příloh zůstává škole a je uložen na ředitelství školy.

14. Ne zvolí-li zákonní zástupci nezletilých žáků nebo zletilí žáci a studenti stanovený počet členů školské rady ani na základě opakované výzvy, jmenuje zbývající členy školské rady ředitel školy. Opakovanou výzvu vyhlásí ředitel školy ve lhůtě do 7 dnů od konání druhého kola voleb.

Článek IV.

VOLBA PŘEDSEDY ŠKOLSKÉ RADY

Školská rada na svém prvním zasedání zvolí svého předsedu.

Článek V.

PŘEDČASNÉ A DOPLŇOVACÍ VOLBY DO ŠKOLSKÉ RADY

1. Předčasné volby do funkce voleného člena školské rady lze konat, požádá-li o to ředitele školy alespoň většina voličů oprávněných podle článku II. odst. 1 volit tohoto člena školské rady, která je podle článku III. odst. 9 nezbytná ke zvolení člena školské rady.
2. Doplnovací volby do školské rady se v souladu s tímto volebním řádem konají, přestane-li být volený člen školské rady jejím členem před skončením funkčního období z důvodů stanovených v odst. 4 písm. a) až e). Funkční období člena školské rady zvoleného v předčasných nebo doplňovacích volbách končí shodně s funkčním obdobím členů školské rady zvolených v řádných volbách.
3. Doplnovací volby se konají též v případě úmrtí voleného člena školské rady.
4. Funkce člena školské rady skončí před uplynutím funkčního období
 - a) vzdáním se funkce písemným prohlášením do rukou předsedy školské rady,
 - b) dnem doručení písemného odvolání jmenovaného člena školské rady zřizovatelem do rukou předsedy školské rady,
 - c) vznikem neslučitelnosti podle článku II odst. 3,
 - d) v případě opakované neomluvené neúčasti na zasedání školské rady, požádá-li školská rada ředitele školy o provedení doplňovacích voleb, dnem doručení takové žádosti řediteli školy,
 - e) dnem, kdy zástupce pedagogických pracovníků přestane být v pracovněprávním vztahu ke škole nebo u zákonných zástupců nezletilých žáků, nebo studentů dnem, kdy přestane být tento nezletilý žák žákem či studentem školy,
 - f) dnem, kdy byl do funkce člena školské rady zvolen nový člen v předčasných volbách podle odst. 1.

Článek VI.

ZÁVĚREČNÁ USTANOVENÍ

1. Tento volební řád je vyhotoven v jednom originále, který je uložen na odboru školství, mládeže a tělovýchovy Krajského úřadu Ústeckého kraje. Volební řád

Příloha č. 13 k usnesení č. 42/108R/2012

se zveřejňuje způsobem umožňujícím dálkový přístup.

2. Volební řád školské rady vydaný Radou Ústeckého kraje usnesením č. 43/21R/2009 dne 1. 7. 2009 se ruší.
3. Tento volební řád nabývá účinnosti dne 1. 8. 2012.

V Ústí nad Labem dne 11. 7. 2012.

Jana Vaňhová
hejtmanka Ústeckého kraje

Změny v rejstříku škol a školských zařízení

- 1. Gymnázium, Chomutov, Mostecká 3000, příspěvková organizace**
navýšení nejvyššího povoleného počtu žáků v oboru vzdělání 79-41-K/41 Gymnázium, forma denní, z 335 na 360 žáků a snížení nejvyššího povoleného počtu žáků v oboru vzdělání 79-41-K/61 Gymnázium, forma denní, z 235 na 210 žáků, s účinností od 1. 9. 2013.
- 2. Speciální základní škola, Mateřská škola a Praktická škola, Ústí nad Labem, Pod Parkem 2788, příspěvková organizace**
zápis Speciálně pedagogického centra, s účinností od 1. 9. 2013, s místem výkonu činnosti na adrese Ústí nad Labem, Pod Parkem 2788.
- 3. Speciální základní škola a Praktická škola, Lovosice, příspěvková organizace**
navýšení celkové kapacity školní družiny z 20 na 28 žáků, s účinností od 1. 9. 2012.
- 4. Speciální základní škola, Česká Kamenice, Jakubské nám. 113, příspěvková organizace**
zápis střední školy s celkovou kapacitou 20 žáků, s účinností od 1. 9. 2013, změna názvu právnické osoby vykonávající činnost školy na Speciální základní škola a Praktická škola, Česká Kamenice, Jakubské nám. 113, příspěvková organizace, zápis oborů vzdělání 78-62-C/01 Praktická škola jednoletá, s cílovou kapacitou 10 žáků a 78-62-C/02 Praktická škola dvouletá, s cílovou kapacitou 10 žáků.
- 5. Střední škola technická, Most, příspěvková organizace**
snížení celkové kapacity střední školy z 2543 na 1820 žáků.

Úprava odpisových plánů a odvodu z investičních fondů (IF) příspěvkových organizací do rozpočtu zřizovatele v r. 2012

v tis. Kč

Zkrácený název příspěvkové organizace	č.org.	Odpisy 2012						Schválený odvod			Změna odvodu			Upravený odvod			
		movitý majetek			nemovitý majetek			odpisy celkem (dle stavu majetku k 30.6.2012)	celkem	movitý majetek	nemovitý majetek	celkem	movitý majetek	nemovitý majetek	celkem	movitý majetek	nemovitý majetek
		schválené odpisy	změna	odpisy dle stavu majetku ke dni 30.6.2012	schválené odpisy	změna	odpisy dle stavu majetku ke dni 30.6.2012										
Celkem za upravené organizace		18 144	1 464	19 608	36 527	6 519	43 046	62 654	50 561	14 274	36 287	6 426	-93	6 519	56 987	14 181	42 806
§ 3112		485	87	572	1 989	270	2 259	2 831	2 459	474	1 985	268	0	268	2 727	474	2 253
Spec. ZŠ a Spec. MŠ, Děčín	1340	89	0	89	454	-12	442	531	542	89	453	-12	0	-12	530	89	441
ZŠ spec., ZŠ prakt. a PrŠ, Litoměřice	3200	12	0	12	132	61	193	205	143	12	131	61	0	61	204	12	192
Logoped. ZŠ, Měcholupy	4090	242	47	289	149	0	149	438	382	234	148	0	0	0	382	234	148
ZŠ spec., ZŠ prakt. a PrŠ, Most	5150	35	4	39	844	118	962	1 001	877	34	843	117	0	117	994	34	960
ZŠ prakt., Bílina	6210	27	0	27	184	103	287	314	210	26	184	102	0	102	312	26	286
ZŠ spec., MŠ a PrŠ, Ústí n.L., Pod Parkem	7130	80	36	116	226	0	226	342	305	79	226	0	0	0	305	79	226
§ 3121		368	217	585	1 480	1 504	2 984	3 569	1 843	366	1 477	1 496	-8	1 504	3 339	358	2 981
Gymnázium, Roudnice n.L.	3170	111		111	400	2	402	513	510	111	399	2	0	2	512	111	401
Gymnázium, Podbořany	4060	106	-8	98	46		46	144	150	105	45	-8	-8		142	97	45
Gymnázium, Ústí n.L., Jateční	7200	151	225	376	1 034	1 502	2 536	2 912	1 183	150	1 033	1 502	0	1 502	2 685	150	2 535
§ 3122		5 204	1 023	6 227	9 116	452	9 568	15 795	13 421	4 526	8 895	437	-15	452	13 858	4 511	9 347
Evropská OA, Děčín	1170	50	2	52	1 139	-1	1 138	1 190	1 189	50	1 139	-1	0	-1	1 188	50	1 138
VOŠ a SPŠ stavební, Děčín	1220	61	-15	46	54	12	66	112	113	60	53	-3	-15	12	110	45	65
SPŠ a VOŠ, Chomutov	2100	450		450	15	7	22	472	225	210	15	7	0	7	232	210	22
SPŠ stavební a OA, Kadaň	2120	300		300	13	39	52	352	313	300	13	39	0	39	352	300	52
SPgŠ J. H. Pestalozziho, Litoměřice	3100	214	20	234	317		317	551	530	214	316	0	0	0	530	214	316
VOŠ a SOŠ, Roudnice n. L.	3180	158		158	1 455	113	1 568	1 726	1 613	158	1 455	113	0	113	1 726	158	1 568
OA a SŠ zeměd. a ekologická, Žatec	4110	353		353	797	110	907	1 260	742	163	579	110	0	110	852	163	689
VOŠ ek., soc. a zdrav., OA, SPgŠ a SZŠ, Most	5100	402		402	1 010	37	1 047	1 449	1 412	402	1 010	37		37	1 449	402	1 047
Hotelová škola, OA a SPŠ, Teplice	6030	1 619	324	1 943	2 453	-782	1 671	3 614	4 039	1 586	2 453	-782	0	-782	3 257	1 586	1 671
SPŠ strojní a elektrotechnická, Ústí n. L.	7010	705	642	1 347	1 407	980	2 387	3 734	1 899	492	1 407	980	0	980	2 879	492	2 387
VOŠ zdrav. a SŠ zdrav., Ústí n.L.	7040	892	50	942	456	-63	393	1 335	1 346	891	455	-63	0	-63	1 283	891	392
OA a JŠ s právem stát. jazyk. zk., Ústí n. L.	7240	295	16	311	1 177		1 177	1 488	1 471	295	1 176	0	0	0	1 471	295	1 176
§ 3123		10 867	115	10 982	21 266	1 873	23 139	34 121	29 058	7 799	21 259	1 804	-70	1 874	30 862	7 729	23 133
SOŠ med. grafiky a polygrafie, Rumburk	1080	586	67	653	292	0	292	945	630	339	291	0	0	0	630	339	291
SŠ řemesel a služeb, Děčín IV	1100	530	20	550	620	-4	616	1 166	1 108	488	620	-26	-22	-4	1 082	466	616
SŠ zahr. a zem. A.E.Komerse, Děčín-Libverda	1200	509	0	509	263	-1	262	771	434	171	263	-1	0	-1	433	171	262
Střední lesnická škola a SOŠ sociální, Šluknov	1250	80	21	101	687	-1	686	787	766	80	686	0	0	0	766	80	686
OA, SOŠ gastronomie a SOU, Chomutov	2020	1 656	0	1 656	1 717	13	1 730	3 386	3 330	1 613	1 717	13	0	13	3 343	1 613	1 730

Zkrácený název příspěvkové organizace	č.org.	Odpisy 2012						Schválený odvod			Změna odvodu			Upravený odvod			
		movitý majetek			nemovitý majetek			odpisy celkem (dle stavu majetku k 30.6.2012)	celkem	movitý majetek	nemovitý majetek	celkem	movitý majetek	nemovitý majetek	celkem	movitý majetek	nemovitý majetek
		schválené odpisy	změna	odpisy dle stavu majetku ke dni 30.6.2012	schválené odpisy	změna	odpisy dle stavu majetku ke dni 30.6.2012										
SŠ technická a automobilní, Chomutov	2060	828	0	828	476	86	562	1 390	892	417	475	86	0	86	978	417	561
SŠ energetická a stavební, Chomutov	2070	1 187	2	1 189	3 812	0	3 812	5 001	4 937	1 126	3 811	0	0	0	4 937	1 126	3 811
SŠ hotelnictví, gastro. a služeb, Litoměřice	3030	357	0	357	639	-1	638	995	995	356	639	-1	0	-1	994	356	638
SOŠ a SOU, Roudnice n.L.	3220	335	0	335	2 108	-131	1 977	2 312	2 421	313	2 108	-131	0	-131	2 290	313	1 977
SOŠ a SOU, Podbořany	4040	1 115	0	1 115	677	681	1 358	2 473	1 697	1 021	676	681	0	681	2 378	1 021	1 357
SŠ technická, Most	5020	1 951	16	1 967	5 428	1 027	6 455	8 422	5 961	534	5 427	1 027	0	1 027	6 988	534	6 454
SOŠ, Litvínov-Hamr	5040	214	0	214	517	114	631	845	590	74	516	114	0	114	704	74	630
SŠ stavební, Teplice	6010	324	6	330	1 094	19	1 113	1 443	1 417	323	1 094	19	0	19	1 436	323	1 113
Střední škola a ZŠ, Trmice	7020	135	15	150	443	71	514	664	563	120	443	71	0	71	634	120	514
SŠ elektrotechniky a spojů, Ústí n.L.	7090	376	16	392	1 445	0	1 445	1 837	1 596	151	1 445	0	0	0	1 596	151	1 445
SŠ stavební a technická, Ústí n.L.	7100	684	-48	636	1 048	0	1 048	1 684	1 721	673	1 048	-48	-48	0	1 673	625	1 048
§ 3126		239	0	239	435	1 736	2 171	2 410	673	238	435	1 736	0	1 736	2 409	238	2 171
Konzervatoř, Teplice	6220	239		239	435	1 736	2 171	2 410	673	238	435	1 736	0	1 736	2 409	238	2 171
§ 3146		201	0	201	89	-60	29	230	268	180	88	-59	0	-59	209	180	29
PPP ÚK a Zařízení pro DVPP, Teplice	6230	201	0	201	89	-60	29	230	268	180	88	-59	0	-59	209	180	29
§ 3231		83	11	94	0	0	0	94	0	0	0	0	0	0	0	0	0
ZUŠ, Varnsdorf	1300	83	11	94	0	0	0	94	0	0	0	0	0	0	0	0	0
§ 3421		0	0	0	12	1	13	13	12	0	12	1	0	1	13	0	13
DDM, Teplice	6110	0	0	0	12	1	13	13	12	0	12	1	0	1	13	0	13
§ 4322		697	11	708	2 140	743	2 883	3 591	2 827	691	2 136	743	0	743	3 570	691	2 879
DD a ŠJ, Krásná Lípa	1050	232	-1	231	303	0	303	534	533	231	302	0	0	0	533	231	302
DD a ŠJ, Lipová u Šluknova	1060	135	0	135	609	33	642	777	744	135	609	33	0	33	777	135	642
DD a ŠJ, Chomutov	2200	110	14	124	387	0	387	511	497	110	387	0	0	0	497	110	387
DD a ŠJ, Hora Sv.Kateřiny	5080	141	-1	140	87	0	87	227	225	139	86	0	0	0	225	139	86
DD a ŠJ, Most	5130	41	0	41	213	264	477	518	252	40	212	264	0	264	516	40	476
DD, ZŠ a SŠ, Duchcov	6190	18	-1	17	426	281	707	724	443	17	426	281	0	281	724	17	707
DD a ŠJ, Ústí n.L., Špálova	7180	20	0	20	115	165	280	300	133	19	114	165	0	165	298	19	279

Aktualizace závazného ukazatele - příspěvek na provoz pro rok 2012 příspěvkových organizací Ústeckého kraje z důvodu změny odpisů nemovitého majetku

v tis. Kč

Č.ř.	Zkrácený název příspěvkové organizace	Č.org.	Závazný ukazatel - příspěvek na provoz 2012		
			původní stav	zvýšení/ snížení	konečný stav
Oblast školství, mládeže a tělovýchovy			210 145	6 519	216 664
§ 3114			10 420	268	10 688
1	Spec. ZŠ a Spec. MS, Děčín	1340	2 102	-12	2 090
2	ZŠ spec., ZŠ prakt. a PrŠ, Litoměřice	3200	2 609	61	2 670
3	ZŠ spec., ZŠ prakt. a PrŠ, Most	5150	3 806	117	3 923
4	ZŠ prakt., Bílina	6210	1 903	102	2 005
§ 3121			8 070	1 504	9 574
5	Gymnázium, Roudnice n.L.	3170	3 018	2	3 020
6	Gymnázium, Ústí n.L., Jateční	7200	5 052	1 502	6 554
§ 3122			62 545	452	62 997
7	Evropská OA, Děčín	1170	3 195	-1	3 194
8	VOŠ a SPŠ stavební, Děčín	1220	5 126	12	5 138
9	SPŠ a VOŠ, Chomutov	2100	3 195	7	3 202
10	SPŠ stavební a OA, Kadaň	2120	2 098	39	2 137
11	VOŠ a SOŠ, Roudnice n. L.	3180	4 963	113	5 076
12	OA a SŠ zeměd. a ekologická, Žatec	4110	3 947	110	4 057
13	VOŠ ek., soc. a zdrav., OA, SPgŠ a SZŠ, Most	5100	10 382	37	10 419
14	Hotelová škola, OA a SPŠ, Teplice	6030	14 003	-782	13 221
15	SPŠ strojní a elektrotechnická, Ústí n. L.	7010	5 083	980	6 063
16	VOŠ zdrav. a SŠ zdrav., Ústí n.L.	7040	10 553	-63	10 490
§ 3123			101 036	1 874	102 910
17	SŠ řemesel a služeb, Děčín IV	1100	9 026	-4	9 022
18	SŠ zahr. a zem. A.E.Komerse, Děčín-Libverda	1200	4 471	-1	4 470
19	OA, SOŠ gastronomie a SOU, Chomutov	2020	14 957	13	14 970
20	SŠ technická a automobilní, Chomutov	2060	7 857	86	7 943
21	SŠ hotelnictví, gastro. a služeb, Litoměřice	3030	6 063	-1	6 062
22	SOŠ a SOU, Roudnice n.L.	3220	7 505	-131	7 374
23	SOŠ a SOU, Podbořany	4040	9 296	681	9 977
24	SŠ technická, Most	5020	18 855	1 027	19 882
25	SOŠ, Litvínov-Hamr	5040	4 750	114	4 864
26	SŠ stavební, Teplice	6010	10 607	19	10 626
27	Střední škola a ZŠ, Trmice	7020	7 649	71	7 720
§ 3126			3 704	1 736	5 440
28	Konzervatoř, Teplice	6220	3 704	1 736	5 440
§ 3146			4 475	-59	4 416
29	PPP ÚK a Zařízení pro DVPP, Teplice	6230	4 475	-59	4 416
§ 3421			757	1	758
30	DDM, Teplice	6110	757	1	758
§ 4322			19 138	743	19 881
31	DD a ŠJ, Lipová u Šluknova	1060	4 689	33	4 722
32	DD a ŠJ, Most	5130	3 795	264	4 059
33	DD, ZŠ a SŠ, Duchcov	6190	7 110	281	7 391
34	DD a ŠJ, Ústí n.L., Špálava	7180	3 544	165	3 709



Ústecký kraj

Krajský úřad

Dodatek č.1

ke smlouvě č. 12/SML0558 o poskytnutí neinvestiční dotace v rámci
dotačního programu

„Sport 2012“

Číslo poskytovatele:

Číslo příjemce:

Smluvní strany

Poskytovatel:

Ústecký kraj

Sídlo: Velká Hradební 3118/48, 400 02 Ústí nad Labem

Zastoupený: Janou Vaňhovou, hejtmankou Ústeckého kraje

Kontaktní osoba: Ing. Štěpán Harašta, vedoucí odboru školství, mládeže a tělovýchovy
Krajského úřadu Ústeckého kraje

E-mail/telefon: harasta.s@kr-ustecky.cz / 475 657 212

IČ: 70892156

DIČ: CZ70892156

Bank. spojení: Česká spořitelna, a.s.
číslo účtu: 882733379/0800

a

Příjemce:

Název (jméno a příjmení) : Ski klub Telnice

Sídlo (místo podnikání, bydliště): Telnice č.p. 52, 403 38 Telnice

Zastoupený: Ing. Jindřich Holinger

Kontaktní osoba: Ing. Jindřich Holinger

E-mail/telefon: jindra.holinger@volny.cz / 605119775

IČ (RČ): 70867780

DIČ: CZ70867780

Bank. spojení:
číslo účtu: 35-5906320257/0100

uzavírají níže uvedeného dne, měsíce a roku tento dodatek smlouvy a dohodly se na
těchto změnách:

Článek 1

Mění původní termín realizace projektu s názvem „Den sportu bez hranic“ ze dne 17. 3. 2012 na termín 14. 12. 2012.

Článek 2

1. Tento dodatek odsouhlasila Rada Ústeckého kraje dne 11. 7. 2012 svým usnesením č./2012
2. Tento dodatek nabývá účinnosti dnem jeho podpisu oběma smluvními stranami.
3. Ostatní ustanovení smlouvy zůstávají nedotčeny.

V Ústí nad Labem dne

V dne

.....
Jana Vaňhová
hejtmanka Ústeckého kraje
(poskytovatel)

.....
Ing. Jindřich Holinger
SKI Klub Telnice
(příjemce)



Ústecký kraj

Krajský úřad

Číslo *objednatele*: 1463/2006

Číslo *dopravce*:

DODATEK Č. 22 KE SMLOUVĚ O ZÁVAZKU VEŘEJNÉ SLUŽBY VE VEŘEJNÉ LINKOVÉ DOPRAVĚ K ZAJIŠTĚNÍ ZÁKLADNÍ DOPRAVNÍ OBSLUŽNOSTI ČÁSTI ÚZEMÍ ÚSTECKÉHO KRAJE NA VYMEZENÝCH LINKÁCH – OBLAST CHOMUTOVSKO

Smluvní strany

Objednatel

Ústecký kraj

Sídlo: Velká Hradební 3118/48, 400 02 Ústí nad Labem

Zastoupený: Janou Vaňhovou, hejtmankou Ústeckého kraje

IČ: 70892156

DIČ: CZ70892156

Bank. spojení: Česká spořitelna, a.s., číslo účtu: 882733379/0800

Dopravce

Dopravní podnik měst Chomutova a Jirkova a. s.

Sídlo: Školní 999, 430 01 Chomutov

Zastoupený: Ing. Jiřím Melničukem, generálním ředitelem společnosti a pověřeným členem představenstva

IČ: 64053466

DIČ: CZ64053466

Bank. spojení: Komerční banka, a. s., pobočka Chomutov, č.ú. 2112500287/0100

Společnost je zapsaná v obchodním rejstříku vedeném u Krajského soudu v Ústí nad Labem v oddílu B., vložka číslo 781.

uzavírají níže uvedeného dne, měsíce a roku tento

DODATEK Č. 22 KE SMLOUVĚ O ZÁVAZKU VEŘEJNÉ SLUŽBY VE VEŘEJNÉ LINKOVÉ DOPRAVĚ K ZAJIŠTĚNÍ ZÁKLADNÍ DOPRAVNÍ OBSLUŽNOSTI ČÁSTI ÚZEMÍ ÚSTECKÉHO KRAJE NA VYMEZENÝCH LINKÁCH – OBLAST CHOMUTOVSKO

I. Úvodní ustanovení

1. Dne 6. 12. 2006 uzavřely Smluvní strany Smlouvu o závazku veřejné služby ve veřejné linkové dopravě k zajištění základní dopravní obslužnosti části území Ústeckého kraje na vymezených linkách – oblast Chomutovsko (dále jen „Smlouva“). Dne 29. 5. 2007 byl ke Smlouvě uzavřen dodatek č. 1. Dne 21. 6. 2007 byl ke smlouvě uzavřen dodatek č. 2. Dne 30. 8. 2007 byl ke smlouvě uzavřen dodatek č. 3. Dne 21. 12. 2008 byl ke smlouvě uzavřen dodatek č. 4. Dne 14. 2. 2008 byl ke smlouvě uzavřen dodatek č. 5. Dne 6. 10. 2008 byl ke smlouvě uzavřen dodatek č. 6. Dne 16. 10. 2008 byl ke smlouvě uzavřen dodatek č. 7. Dne 12. 2. 2009 byl ke Smlouvě uzavřen dodatek č. 8. Dne 4. 6. 2009 byl ke Smlouvě uzavřen dodatek č. 9. Dne 5. 6. 2009 byl ke Smlouvě uzavřen dodatek č. 10. Dne 24. 8. 2009 byl ke Smlouvě uzavřen dodatek č. 11. Dne 23. 11. 2009 byl ke Smlouvě uzavřen dodatek č. 12. Dne 4. 2. 2010 byl ke Smlouvě uzavřen dodatek č. 13. Dne 3. 6. 2010 byl ke Smlouvě uzavřen dodatek č. 14. Dne 29. 9. 2010 byl ke Smlouvě uzavřen dodatek č. 15. Dne 3. 12. 2010 byl ke Smlouvě uzavřen dodatek č. 16. Dne 20. 7. 2011 byl ke Smlouvě uzavřen dodatek č. 18. Dne 29. 11. 2011 byl ke Smlouvě uzavřen dodatek č. 19. Dne 17. 2. 2012 byl ke Smlouvě uzavřen dodatek č. 20. Dne XX. X. 2012 byl ke Smlouvě uzavřen dodatek č. 21.
2. Vzhledem k tomu, že se Smluvní strany dohodly na změně časového a místního vymezení vybraných spojů uvedených v příloze č. 1 Smlouvy, nahrazuje se tímto v celém rozsahu:
 - (a) dosavadní znění přílohy č. 1 Smlouvy novým zněním uvedeným v příloze č. 1 tohoto dodatku;
 - (b) dosavadní znění přílohy č. 2 Smlouvy novým zněním uvedeným v příloze č. 2 tohoto dodatku, přičemž příloha č. 2 obsahuje tabulku A pro výpočet předběžného odborného odhadu prokazatelné ztráty v roce 2012 a tabulku B pro výpočet předběžného odborného odhadu prokazatelné ztráty v letech 2013 a 2014.

Kde Smlouva odkazuje na přílohu č. 2, použije se ta z jejích částí A nebo B ve znění tohoto dodatku, která je z časového hlediska relevantní k poskytovanému plnění.
Ostatní ustanovení Smlouvy zůstávají nadále v platnosti beze změn.
3. Dopravce se zavazuje zajistit účinnost změn v provozu jím zajišťovaných linek a spojů provedených tímto dodatkem od data 1. 8. 2012. Ve vztahu k linkám a spojům nově zřizovaným či měněným tímto dodatkem zajistí Dopravce účinnost změn provedených tímto dodatkem za přiměřeného použití čl. 2 Smlouvy.
4. Tento dodatek je uzavřen na základě usnesení Rady Ústeckého kraje ze dne 11. 7. 2012.
5. Tento dodatek nabývá platnosti a účinnosti podpisem obou Smluvních stran. Je vyhotoven ve 4 vyhotoveních, z nichž každá Smluvní strana obdrží po 2 vyhotoveních.
6. Smluvní strany prohlašují, že tento dodatek uzavírají podle své vážné a svobodné vůle a v absenci tísně či nápadně nevýhodných podmínek, na důkaz čehož níže připojují své podpisy.

V Ústí nad Labem dne

Jana Vaňhová
hejtmanka Ústeckého kraje

Objednatel

Ing. Jiří Melničuk
generální ředitel společnosti
Dopravní podnik
měst Chomutova a Jirkova a. s.

Dopravce

Přílohy:

Příloha 1: Vymezení linek a spojů

Příloha 2: Předběžný odborný odhad prokazatelné ztráty

Vymezení linek a spojů

568 Chomutov-Strupčice-Jirkov



Ústecký kraj

linka č. 522568 Chomutov-Strupčice-Jirkov

Platí od 11. 12. 2011 do 8. 12. 2012

Přepravu zajišťuje: Dopravní podnik měst Chomutova a Jirkova a.s., Školní 999/6, 430 01 Chomutov, tel. 474 651 414, www.dpchj.cz

<http://doprava.kr-ustecky.cz>

km	TČ	seznam zastávek	PRACOVNÍ DNY									SOBOTY A NEDĚLE							
			101 X	103 X	105 X	107 X	109 X	111 X	113 X	115 X	117 X	151 ⊕†	153 ⊕†	155 ⊕†	157 ⊕†	159 ⊕†			
0	0	1 Chomutov, „aut.nádr. MHD&WC																	
		odjezd			6:32	8:36	10:36	13:06	14:32	16:32	18:32		8:36	12:36	16:36				
1	1	2 Chomutov, „Palackého MHD			6:34	8:38	10:38	13:08	14:34	16:34	18:34		8:38	12:38	16:38				
1	1	3 Chomutov, „u pekárny MHD			6:36	8:40	10:40	13:10	14:36	16:36	18:36		8:40	12:40	16:40				
2	2	4 Chomutov, „Průmyslová zóna I MHD			6:38	8:42	10:42	13:12	14:38	16:38	18:38		8:42	12:42	16:42				
2	2	5 Chomutov, „Průmyslová zóna II MHD																	
3	3	6 Chomutov, „Důl J.Žižky MHD			6:39	8:43	10:43	13:13	14:39	16:39	18:39		8:43	12:43	16:43				
4	4	7 Údlice, „zahradnictví MHD			6:40	8:44	10:44	13:14	14:40	16:40	18:40		8:44	12:44	16:44				
5	5	8 Údlice, „Chomutovská MHD			6:41	8:45	10:45	13:15	14:41	16:41	18:41		8:45	12:45	16:45				
9	9	9 Pesvice			6:46	8:50	10:50	13:20	14:46	16:46	18:46		8:50	12:50	16:50				
11	11	10 Všestudy			6:49	8:53	10:53	13:23	14:49	16:49	18:49		8:53	12:53	16:53				
14	∩	11 Sušany			6:53	∩	∩	∩	14:53	16:53	18:53		∩	∩	∩				
16	13	12 Hošnice			6:56	8:56	10:56	13:26	14:56	16:56	18:56		8:56	12:56	16:56				
		551 směr Most			7:04	9:03	11:03	13:33	15:03	17:03	19:03		9:03	13:03	17:03				
17	14	13 Strupčice, „škola			6:58	8:58	10:58	13:28	14:58	16:58	18:58		8:58	12:58	16:58				
17	14	14 Strupčice			6:59	8:59	10:59	13:29	14:59	16:59	18:59		8:59	12:59	16:59				
		551 ze směru Most			4:53	5:58	6:58	8:58	10:58	13:28	14:58	16:58	18:58	6:43	8:58	12:58	16:58	18:58	
17	14	14 Strupčice			4:55	6:00	7:00	9:00	11:00	13:30	15:00	17:00	19:00	6:45	9:00	13:00	17:00	19:00	
19	16	15 Okořín			4:58	6:03	7:04	9:03	11:03	13:33	15:03	17:03	19:03	6:48	9:03	13:03	17:03	19:03	
21	18	16 Vrskmaň			5:01	6:06	7:08	9:06	11:06	13:36	15:06	17:06	19:06	6:51	9:06	13:06	17:06	19:06	
22	19	17 Zaječice			5:03	6:08	7:11	9:08	11:08	13:38	15:08	17:08	19:08	6:53	9:08	13:08	17:08	19:08	
24	21	18 Jirkov, „hřbitov			5:06	6:11	7:14	9:11	11:11	13:41	15:11	17:11	19:11	6:56	9:11	13:11	17:11	19:11	
25	22	19 Jirkov, „aut.nádr. MHD			5:08	6:13	7:16	9:13	11:13	13:43	15:13	17:13	19:13	6:58	9:13	13:13	17:13	19:13	
26	23	20 Jirkov, „Červenohrádecká MHD			5:10	6:15	7:18	9:15	11:15	13:45	15:15	17:15	19:15	7:00	9:15	13:15	17:15	19:15	
26	23	21 Jirkov, „Dvořákova MHD			5:11	6:16	7:19	9:16	11:16	13:46	15:16	17:16	19:16	7:01	9:16	13:16	17:16	19:16	
26	23	22 Nové Ervénice MHD			5:12	6:17	7:20	9:17	11:17	13:47	15:17	17:17	19:17	7:02	9:17	13:17	17:17	19:17	
27	24	23 Chomutov, „Písečná MHD			5:14	6:19	7:22	9:19	11:19	13:49	15:19	17:19	19:19	7:04	9:19	13:19	17:19	19:19	
28	25	24 Jirkov, „žel.st. MHD			5:16	6:21	7:24	9:21	11:21	13:51	15:21	17:21	19:21	7:06	9:21	13:21	17:21	19:21	
		vlak směr Karlovy Vary, Cheb			7:46	9:46	11:46	14:07	15:46	17:46	19:46		9:46	13:46	17:46	19:46			
		vlak směr Most (Ústí nad Labem)			5:37	6:27		9:33	11:33	15:33	17:33	19:33	7:25	9:33	13:33	17:33	19:33		

- Poznámky:** X jede v pracovních dnech
 ⊕ jede v sobotu
 † jede v neděli a státem uznaný svátek
 ∩ spoj jede po jiné trase
 MHD možnost přestupu na městskou hromadnou dopravu
 🚍 možnost přestupu na autobus
 🚆 možnost přestupu na vlak

Na lince platí tarif vyhlášený DPCHJ a.s., informace o tarifu a smluvní přepravní podmínky jsou k nahlédnutí u řidiče ve vozidle na lince.

568

Chomutov-Strupčice-Jirkov



Ústecký kraj

linka č. 522568 Chomutov-Strupčice-Jirkov

Platí od 11. 12. 2011 do 8. 12. 2012

Přpravu zajišťuje : Dopravní podnik měst Chomutova a Jirkova a.s., Školní 999/6, 430 01 Chomutov, tel. 474 651 414, www.dpchj.cz

http://doprava.kr-ustecky.cz

opačný směr

km	TČ	seznam zastávek	PRACOVNÍ DNY										SOBOTY A NEDĚLE					
			102	104	106	108	110	112	114	116	118	152	154	156	158	160		
			✕	✕	✕	✕	✕	✕	✕	✕	✕	✕	✕	✕	✕	✕	✕	✕
		vlak ze směru Karlovy Vary, Cheb																
		vlak ze směru (Ústí nad Labem), Most	příjezd															
				5:17	6:17	8:07	10:07			14:07	16:07	18:07		8:07	12:07	16:07	18:07	
										14:25	16:25	18:25		8:25	12:25	16:25	18:25	
0	0	24 Jirkov,žel.st.	MHD		5:35	6:35	8:35	10:35	13:05	14:35	16:35	18:35		8:35	12:35	16:35	18:35	
1	1	23 Chomutov,,Písečná	MHD	4:35	5:37	6:37	8:37	10:37	13:07	14:37	16:37	18:37	4:35	8:37	12:37	16:37	18:37	
2	2	22 Nové Ervénice	MHD	4:37	5:39	6:39	8:39	10:39	13:09	14:39	16:39	18:39	4:37	8:39	12:39	16:39	18:39	
2	2	21 Jirkov,,Dvořákova	MHD	4:38	5:40	6:40	8:40	10:40	13:10	14:40	16:40	18:40	4:38	8:40	12:40	16:40	18:40	
2	2	20 Jirkov,,Červenohrádecká	MHD	4:39	5:41	6:41	8:41	10:41	13:11	14:41	16:41	18:41	4:39	8:41	12:41	16:41	18:41	
3	3	19 Jirkov,,aut.nádr	MHD	4:41	5:44	6:44	8:44	10:44	13:14	14:44	16:44	18:44	4:41	8:43	12:43	16:43	18:43	
4	4	18 Jirkov,,hřbitov		4:43	5:46	6:46	8:46	10:46	13:16	14:46	16:46	18:46	4:43	8:45	12:45	16:45	18:45	
6	6	17 Zaječice		4:46	5:49	6:49	8:49	10:49	13:19	14:49	16:49	18:49	4:46	8:48	12:48	16:48	18:48	
7	7	16 Vrskmaň		4:48	5:51	6:51	8:51	10:51	13:21	14:51	16:51	18:51	4:48	8:50	12:50	16:50	18:50	
9	9	15 Okořín		4:51	5:54	6:54	8:54	10:54	13:24	14:54	16:54	18:54	4:51	8:53	12:53	16:53	18:53	
11	11	14 Strupčice		4:54	5:57	6:57	8:57	10:57	13:27	14:57	16:57	18:57	4:54	8:56	12:56	16:56	18:56	
		551 směr Most		4:55	6:00	7:00	9:00	11:00	13:30	15:00	17:00	19:00	4:55	9:00	13:00	17:00		
11	11	14 Strupčice		4:55		6:58	8:58	10:58	13:28	14:58	16:58			8:57	12:57	16:57		
11	11	13 Strupčice,,škola		4:56		6:59	8:59	10:59	13:29	14:59	16:59			8:58	12:58	16:58		
		551 ze směru Most		4:50		6:55	8:55	10:55	13:25	14:55	16:55			8:55	12:55	16:55		
12	12	12 Hošnice		4:58		7:01	9:01	11:01	13:31	15:01	17:01			9:00	13:00	17:00		
14	14	11 Sušany		5:01		7:04	9:04	11:04	13:34	15:04	17:04			9:03	13:03	17:03		
17	17	10 Všestudy		5:01		7:09	9:04	11:04	13:38	15:08	17:04			9:03	13:03	17:03		
19	19	16 9 Pesvice		5:04		7:13	9:07	11:07	13:41	15:11	17:07			9:06	13:06	17:06		
23	23	20 8 Údlice,,Chomutovská	MHD	5:09		7:18	9:12	11:12	13:46	15:16	17:12			9:11	13:11	17:11		
24	24	21 7 Údlice,,zahradnictví	MHD	5:10		7:19	9:13	11:13	13:47	15:17	17:13			9:12	13:12	17:12		
25	25	22 6 Chomutov,,Důl J.Žižky	MHD	5:11		7:20	9:14	11:14	13:48	15:18	17:14			9:13	13:13	17:13		
26	26	23 5 Chomutov,,průmyslová zóna II	MHD	5:12		7:21	9:15	11:15	13:49	15:19	17:15			9:14	13:14	17:14		
26	26	23 4 Chomutov,,průmyslová zóna I	MHD															
27	27	24 3 Chomutov,,u pekárny	MHD	5:14		7:23	9:17	11:17	13:51	15:21	17:17			9:16	13:16	17:16		
27	27	24 2 Chomutov,,Palackého	MHD	5:16		7:25	9:19	11:19	13:53	15:23	17:19			9:18	13:18	17:18		
28	28	25 1 Chomutov,,aut.nádr.	MHD	5:18		7:27	9:21	11:21	13:55	15:25	17:21			9:20	13:20	17:20		

Poznámky: ✕ jede v pracovních dnech
 Ⓢ jede v sobotu
 † jede v neděli a státem uznaný svátek
 } spoj jede po jiné trase

MHD možnost přestupu na městskou hromadnou dopravu

možnost přestupu na autobus

možnost přestupu na vlak

Na lince platí tarif vyhlášený DPCHJ a.s., informace o tarifu a smluvní přepravní podmínky jsou k nahlédnutí u řidiče ve vozidle na lince.

569

Chomutov-Údlice-Všehrady-Velemyšleves-Staňkovice,,Triangle



Ústecký kraj

linka č. 522569 Chomutov-Údlice-Všehrady-Velemyšleves-Staňkovice,,Triangle

Platí od 11. 12. 2011 do 8. 12. 2012

Přepřevu zajišťuje: Dopravní podnik měst Chomutova a Jirkova a.s., Školní 999/6, 430 01 Chomutov, tel. 474 651 414, www.dpchj.cz

http://doprava.kr-ustecky.cz

km	TČ	seznam zastávek	PRACOVNÍ DNY													SOBOTY A NEDĚLE				
			101	103	119	121	123	125	105	107	109	127	111	113	115	117	151	153	155	
			✕	✕	✕20	✕20	✕20	✕20	✕	✕	✕	✕20	✕	✕	✕	✕	✕	✕		
		vlak ze směru Karlovy Vary	příjezd		5:50					7:58	9:58	11:58		13:58		15:58	17:58	9:58	13:58	17:58
		vlak ze směru Ústí nad Labem	příjezd		5:53					7:53	9:53	11:53		13:53	14:54	15:53	17:53	9:53	13:53	17:53
0	0	1 Chomutov,,žel.st.	odjezd	5:23	6:15					8:05	10:05	12:20		14:05	15:05	16:05	18:15	10:05	14:05	18:05
1	1	2 Chomutov,,aut.nádr. MHD&WC		5:25	6:20	7:20	7:30	7:35	7:40	8:10	10:10	12:25	13:55	14:10	15:10	16:10	18:20	10:07	14:07	18:07
2	2	3 Chomutov,,Palackého MHD		5:27	6:22	7:22	7:32	7:37	7:42	8:12	10:12	12:27	13:57	14:12	15:12	16:12	18:22	10:08	14:08	18:08
2	2	4 Chomutov,,u pekárny MHD		5:29	6:24	7:24	7:34	7:39	7:44	8:14	10:14	12:29	13:59	14:14	15:14	16:14	18:24	10:09	14:09	18:09
3	3	5 Chomutov,,železářny MHD		5:30	6:25	7:25	7:35	7:40	7:45	8:15	10:15	12:30	14:00	14:15	15:15	16:15	18:25	10:10	14:10	18:10
4	4	6 Chomutov,,Důl J.Žižky MHD		5:32	6:27					8:17	10:17	12:32		14:17	15:17	16:17	18:27	10:12	14:12	18:12
5	5	7 Údlice,,zahradnictví MHD		5:33	6:28					8:18	10:18	12:33		14:18	15:18	16:18	18:28	10:13	14:13	18:13
6	6	8 Údlice,,Chomutovská MHD		5:34	6:29					8:19	10:19	12:34		14:19	15:19	16:19	18:29	10:14	14:14	18:14
6	6	9 Údlice,,učiliště MHD		5:35	6:30	7:30	7:40	7:45	7:50	8:20	10:20	12:35	14:05	14:20	15:20	16:20	18:30	10:15	14:15	18:15
6	6	10 Údlice,,nám. MHD		5:36	6:31					8:21	10:21	12:36		14:21	15:21	16:21	18:31	10:16	14:16	18:16
7	7	11 Přečaply,,starý cukrovar MHD		5:37	6:32					8:22	10:22	12:37		14:22	15:22	16:22	18:32	10:17	14:17	18:17
7	7	12 Přečaply MHD		5:38	6:33					8:23	10:23	12:38		14:23	15:23	16:23	18:33	10:18	14:18	18:18
8	8	13 Nezabylice,,Na seniku		5:40	6:35					8:25	10:25	12:40		14:25	15:25	16:25	18:35	10:19	14:19	18:19
∫	10	14 Všehrady		5:44	6:39					∫	10:29	12:44		∫	15:29	∫	18:39	10:22	14:22	18:22
∫	12	15 Nezabylice,,Na seniku		5:47	6:42					∫	10:32	12:47		∫	15:32	∫	18:42	10:25	14:25	18:25
9	13	16 Nezabylice		5:48	6:43					8:26	10:33	12:48		14:26	15:33	16:26	18:43	10:26	14:26	18:26
9	13	17 Nezabylice,,Hořenec		5:49	6:44					8:27	10:34	12:49		14:27	15:34	16:27	18:44	10:27	14:27	18:27
11	15	18 Bílenec		5:52	6:47					8:30	10:37	12:52		14:30	15:37	16:30	18:47	10:28	14:28	18:28
11	15	19 Voděrady,,rozc.0.6		5:53	6:48					8:31	10:38	12:53		14:31	15:38	16:31	18:48	10:29	14:29	18:29
13	17	20 Škrle,,rozc.1.0		5:55	6:50					8:33	10:40	12:55		14:33	15:40	16:33	18:50	10:31	14:31	18:31
15	19	21 Zálezly		5:58	6:53					8:36	10:43	12:58		14:36	15:43	16:36	18:53	10:33	14:33	18:33
16	20	22 Velemyšleves		5:59	6:54					8:37	10:44	12:59		14:37	15:44	16:37	18:54	10:35	14:35	18:35
∫	∫	731 směr Triangle, Postoloprty	odjezd		7:09											17:00				
∫	∫	23 Staňkovice,,Triangle-sever																		
22	26	24 Staňkovice,,Triangle-jih	příjezd																	

Poznámky: ✕ jede v pracovních dnech
 ⑥ jede v sobotu
 † jede v neděli a státem uznaný svátek
 | spoj příslušnou zastávkou projíždí
 ∫ spoj jede po jiné trase
 MHD možnost přestupu na městskou hromadnou dopravu
 &WC veřejně přístupné WC s bezbariérovým přístupem v objektu zastávky
 🚆 možnost přestupu na vlak
 🚌 možnost přestupu na autobus
 20 jede ve dnech školního vyučování

Na lince platí tarif vyhlášený DPCHJ a.s. Informace o tarifu a smluvní přepravní podmínky jsou k nahlédnutí u řidiče ve vozidle na lince.

569

Chomutov-Údlice-Všehrdy-Velemyšleves-Staňkovice,,Triangle



Ústecký kraj

linka č. 522569 Chomutov-Údlice-Všehrdy-Velemyšleves-Staňkovice,,Triangle

Platí od 11. 12. 2011 do 8. 12. 2012

Převahu zajišťuje : Dopravní podnik měst Chomutova a Jirkova a.s., Školní 999/6, 430 01 Chomutov, tel. 474 651 414, www.dpchj.cz

http://doprava.kr-ustecky.cz

opačný směr

km	TČ	seznam zastávek	PRACOVNÍ DNY															SOBOTY A NEDĚLE					
			102	104	120	106	122	124	126	108	110	112	128	114	116	118	152	154	156				
			✕	✕	✕ ²⁰	✕	✕ ²⁰	✕ ²⁰	✕ ²⁰	✕	✕	✕	✕ ²⁰	✕	✕	✕	⊕†	⊕†	⊕†				
0	0	24 Staňkovice,,Triangle-jih	odjezd																				
		23 Staňkovice,,Triangle-sever																					
		731 ze směru Postoloprty, Triangle	příjezd																16:52				
6	6	22 Velemyšleves		4:45	6:00		7:05						9:17	11:10	13:10		15:10	16:17	17:17	7:15	11:15	15:15	
7	7	21 Zálezly		4:46	6:01		7:08						9:18	11:11	13:11		15:11	16:18	17:18	7:16	11:16	15:16	
9	9	20 Skrle,,rozc.1.0		4:49	6:04		7:10						9:21	11:14	13:14		15:14	16:21	17:21	7:18	11:18	15:18	
11	11	19 Vodčery,,rozc.0.6		4:51	6:06		7:12						9:23	11:16	13:16		15:16	16:23	17:23	7:20	11:20	15:20	
11	11	18 Bílence		4:52	6:07		7:14						9:24	11:17	13:17		15:17	16:24	17:24	7:21	11:21	15:21	
13	13	17 Nezabylice,Hofenec		4:55	6:10		7:17						9:27	11:20	13:20		15:20	16:27	17:27	7:23	11:23	15:23	
13	13	16 Nezabylice		4:56	6:11		7:18						9:28	11:21	13:21		15:21	16:28	17:28	7:24	11:24	15:24	
14		15 Nezabylice,,Na seníku		4:57	6:12		7:19							11:22	13:22		15:22			7:25	11:25	15:25	
16		14 Všehrdy		5:00	6:15		7:23							11:25	13:25		15:25			7:28	11:28	15:28	
18	14	13 Nezabylice,,Na seníku		5:04	6:19		7:29						9:29	11:29	13:29		15:29	16:29	17:29	7:32	11:32	15:32	
19	15	12 Přechaply	MHD	5:06	6:21		7:31						9:31	11:31	13:31		15:31	16:31	17:31	7:33	11:33	15:33	
19	15	11 Přechaply,,starý cukrovar	MHD	5:07	6:22		7:32						9:32	11:32	13:32		15:32	16:32	17:32	7:34	11:34	15:34	
20	16	10 Údlice,,nám.	MHD	5:08	6:23		7:33						9:33	11:33	13:33		15:33	16:33	17:33	7:35	11:35	15:35	
20	0	16 9 Údlice,,učiliště	MHD			7:30		7:40	7:45	7:50					14:20								
20		16 8 Údlice,,Chomutovská	MHD	5:09	6:24		7:34						9:34	11:34	13:34		15:34	16:34	17:34	7:36	11:36	15:36	
21		17 7 Údlice,,zahradnictví	MHD	5:10	6:25		7:35						9:35	11:35	13:35		15:35	16:35	17:35	7:37	11:37	15:37	
22		18 6 Chomutov,,Důl J.Žižky	MHD	5:11	6:26		7:36						9:36	11:36	13:36		15:36	16:36	17:36	7:38	11:38	15:38	
23		19 5 Chomutov,,železářny	MHD	5:13	6:28		7:38						9:38	11:38	13:38		15:38	16:38	17:38	7:40	11:40	15:40	
24	5	20 4 Chomutov,,u pekárny	MHD	5:14	6:29		7:39						9:39	11:39	13:39	14:25	15:39	16:39	17:39	7:41	11:41	15:41	
24	5	20 3 Chomutov,,Palackého	MHD	5:16	6:31		7:41						9:41	11:41	13:41	14:27	15:41	16:41	17:41	7:42	11:42	15:42	
25	6	21 2 Chomutov,,aut.nádr.	MHD&WC	5:18	6:33	7:38	7:43	7:48	7:53	7:58	9:43	11:43	13:43	14:29	15:43	16:43	17:43	17:43	17:43	7:43	11:43	15:43	
26	22	1 Chomutov,,žel.st.	příjezd	5:20	6:35		7:45						9:45	11:45	13:45		15:45			17:45	7:45	11:45	15:45
		vlak směr Ústí nad Labem	odjezd	5:30	7:00		8:00						10:00	12:00	14:00		16:00			18:00	8:00	12:00	16:00
		vlak směr Karlovy Vary	odjezd	5:29			7:55						9:55	11:55	13:55		15:55			17:55	7:55	11:55	15:55

- Poznámky:** ✕ jede v pracovních dnech
 ⊕ jede v sobotu
 † jede v neděli a státem uznaný svátek
 | spoj příslušnou zastávkou projíždí
 } spoj jede po jiné trase
 MHD možnost přestupu na městskou hromadnou dopravu
 &WC veřejně přístupné WC s bezbariérovým přístupem v objektu zastávky
 🚆 možnost přestupu na vlak
 🚌 možnost přestupu na autobus
 20 jede ve dnech školního vyučování

Na lince platí tarif vyhlášený DPCHJ a.s. Informace o tarifu a smluvní přepravní podmínky jsou k nahlédnutí u řidiče ve vozidle na lince.

570 Jirkov-Staňkovice, Triangle-jih



Ústecký kraj

linka č. 522570 Jirkov-Staňkovice, Triangle-jih

Platí od 1.10.2012

Přepravu zajišťuje: Dopravní podnik měst Chomutova a Jirkova a.s., Školní 999/6, 430 01 Chomutov, tel. 474 651 414, www.dpchj.cz

opačný směr

<http://doprava.kr-ustecky.cz>

km	Tč	seznam zastávek		PRACOVNÍ DNY			NEDĚLE
				101	103	105	151
				✕	✕	✕	⊙
0	1	Jirkov,,aut.nádr.	MHD odjezd	5:00	13:00	21:00	21:00
1	2	Jirkov,,Vinařická I	MHD	5:03	13:03	21:03	21:03
2	3	Nové Ervěnice	MHD	5:05	13:05	21:05	21:05
3	4	Chomutov,,Písečná I-13	MHD	5:07	13:07	21:07	21:07
5	5	Chomutov,,Zoopark	MHD	5:10	13:10	21:10	21:10
6	6	Chomutov,,Lesopark u lávky	MHD	5:12	13:12	21:12	21:12
8	7	Chomutov,,aut.nádr.	MHD&WC	5:17	13:17	21:17	21:17
9	8	Chomutov,,Palackého	MHD	5:20	13:20	21:20	21:20
14	9	Nezabylice,,Na seníku		5:27	13:27	21:27	21:27
23	10	Velemyšleves,,Triangle-sever		5:37	13:37	21:37	21:37
26	11	Bitozeves,,Triangle-východ		5:41	13:41	21:41	21:41
29	12	Staňkovice,,Triangle-jih	MHD příjezd	5:45	13:45	21:45	21:45

km	Tč	seznam zastávek		PRACOVNÍ DNY			NEDĚLE
				102	104	106	152
				✕	✕	✕	⊙
0	0	12 Staňkovice,,Triangle-jih	MHD odjezd	6:15	14:15	22:15	21:45
3	11	Bitozeves,,Triangle-východ		6:19	14:19	22:19	
6	10	Velemyšleves,,Triangle-sever		6:23	14:23	22:23	
15	9	Nezabylice,,Na seníku		6:33	14:33	22:33	21:54
20	8	Chomutov,,Palackého	MHD	6:40	14:40	22:40	21:59
21	7	Chomutov,,aut.nádr.	MHD&WC	6:43	14:43	22:43	22:01
23	6	Chomutov,,Lesopark u lávky	MHD	6:48	14:48	22:48	22:03
24	5	Chomutov,,Zoopark	MHD	6:50	14:50	22:50	22:05
26	4	Chomutov,,Písečná I-13	MHD	6:53	14:53	22:53	
27	3	Nové Ervěnice	MHD	6:55	14:55	22:55	
28	2	Jirkov,,Vinařická I	MHD	6:57	14:57	22:57	
29	1	Jirkov,,aut.nádr.	MHD příjezd	7:00	15:00	23:00	

Poznámky: ✕ jede v pracovních dnech

⊙ jede v neděli

MHD možnost přestupu na městskou hromadnou dopravu

♿WC veřejně přístupné WC s bezbariérovým přístupem v objektu zastávky

Na lince platí tarif vyhlášený DPCHJ a.s. Informace o tarifu a smluvní přepravní podmínky jsou k nahlédnutí u řidiče ve vozidle na lince.

571

Jirkov-Chomutov-Březno-Maš'ov



Ústecký kraj

linka č. 522571 Jirkov-Chomutov-Březno-Maš'ov

Platí od 1.8.2012

Převahu zajišťuje : Dopravní podnik měst Chomutova a Jirkova a.s., Školní 999/6, 430 01 Chomutov, tel. 474 651 414, www.dpchj.cz

<http://doprava.kr-ustecky.cz>

km	TČ	seznam zastávek	PRACOVNÍ DNY														
			101	103	105	107	109	111	113	115	117	119	121				
			101	103	105	107	109	111	113	115	117	119	121				
			✕	✕	✕	✕	✕	✕	✕	✕	✕	✕	✕				
		1 Jirkov,,aut.nádr. MHD	odjezd														
		2 Jirkov,,Červenohrádecká MHD															
		3 Jirkov,,Dvořákova MHD															
		4 Nové Ervěnice MHD															
		5 Chomutov,,Pisečná MHD															
		6 Chomutov,,Pisečná I-13															
		7 Chomutov,,Březenecká I-13 MHD															
		8 Chomutov,,Lesopark u lávky MHD															
		9 Chomutov,,žel.zast. MHD															
		10 Chomutov,,aut.nádr. MHD&WC	příjezd														
0	0	0	0	10	Chomutov,,aut.nádr. MHD&WC	odjezd	5:32	6:32	8:32	10:32	12:32	13:32	14:32	15:32	17:32	18:32	22:20
1	1	1	1	11	Chomutov,,Palackého MHD		5:34	6:34	8:34	10:34	12:34	13:34	14:34	15:34	17:34	18:34	22:21
1	1	1	1	12	Chomutov,,u pekárny MHD		5:36	6:36	8:36	10:36	12:36	13:36	14:36	15:36	17:36	18:36	22:22
2	2	2	2	13	Chomutov,,Zahrádky MHD		5:38	6:38	8:38	10:38	12:38	13:38	14:38	15:38	17:38	18:38	22:24
5	5	5	5	14	Droužkovice,,ObÚ MHD		5:42	6:42	8:42	10:42	12:42	13:42	14:42	15:42	17:42	18:42	22:28
9	9	9	9	15	Březno,,zdrav.stř.		5:47	6:47	8:47	10:47	12:47	13:47	14:47	15:47	17:47	18:47	22:32
10	10	10	10	16	Březno,Sířezov,rozc.0.2		5:49	6:49	8:49	10:49	12:49	13:49	14:49	15:49	17:49	18:49	
12	12	12	12	17	Březno,,Vičice,rozc.2.0		5:51	6:51		10:51	12:51	13:51	14:51	15:51	17:51	18:51	
				13	Březno,,Vičice					10:53			14:53			18:53	
				14	Březno,,Stranná					10:55			14:55			18:55	
				15	Březno,,Vičice								14:57				
	14	18		21	Nechranice			6:55					15:00				
14		14	22	Nechranice,,na mostě		5:53				12:53	13:53		15:53	17:53			
16		16	23	Vikletice,,přehrada		5:55				12:55	13:55		15:55	17:55			
17		17	24	Soběsuky,,rozc.		5:56				12:56	13:56		15:56	17:56			
18		18	25	Chbany		5:57				12:57	13:57		15:57	17:57			
					747 směr N.Sedlo, Libočany	odjezd	6:04			13:04	14:04		16:04				
		21	26	Vikletice									16:02				
		23	27	Vadkovice									16:04				
		24	28	Malé Krhovice									16:06				
19			29	Přeskaky,,rozc.		5:58											
21			30	Vadkovice,,rozc.		5:59											
22			25	31	Malé Krhovice,,rozc.0.5		6:00										
24			27	32	Libědice		6:03						16:09				
26			29	33	Račetice		6:06						16:12				
28			31	34	Vilémov,,Topolanský dvůr		6:08						16:14				
30			33	35	Vilémov,,rozc.		6:10						16:16				
30			33	36	Vilémov		6:12						16:18				
32			35	37	Radonice		6:15						16:21				
35			38	38	Maš'ov,,statek		6:19						16:25				
37			40	39	Maš'ov,,nám.	příjezd	6:22						16:28				

+4km -16km

Poznámky: ✕ jede v pracovních dnech
 } spoj jede po jiné trase
 ⚡ spoj s bezbariérově přístupným vozidlem
 MHD možnost přestupu na městskou hromadnou dopravu
 ♿WC veřejně přístupné WC s bezbariérovým přístupem v objektu zastávky
 možnost přestupu na bus

Na lince platí tarif vyhlášený DPCHJ a.s. Informace o tarifu a smluvní přepravní podmínky jsou k nahlédnutí u řidiče ve vozidle na lince.

571

Jirkov-Chomutov-Březno-Maš'ov



Ústecký kraj

linka č. 522571 Jirkov-Chomutov-Březno-Maš'ov

Platí od 1.8.2012

Přepřevu zajišťuje : Dopravní podnik měst Chomutova a Jirkova a.s., Školní 999/6, 430 01 Chomutov, tel. 474 651 414, www.dpchj.cz

<http://doprava.kr-ustecky.cz>

opačný směr

km	TČ	seznam zastávek	PRACOVNÍ DNY											
			102	104	106	108	110	112	114	116	118	120	122	
			✕	✕	✕♿	✕	✕♿	✕	✕	✕	✕	✕	✕	
0	0	39 Maš'ov,,nám.		6:25							16:35			
2	2	38 Maš'ov,,statek		6:28							16:38			
5	5	37 Radonice		6:32							16:42			
7	7	36 Vilémov		6:35							16:45			
7	7	35 Vilémov,,rozc.		6:37							16:47			
9	9	34 Vilémov,,Topolanský dvůr		6:39							16:49			
11	11	33 Račetice		6:41							16:51			
13	13	32 Libědice		6:44							16:54			
15	15	31 Malé Krhovice,,rozc.0.5		⋮							16:57			
⋮	16	30 Vadkovice,,rozc.		⋮							16:58			
⋮	18	29 Přeskaky,,rozc.		⋮							16:59			
16	⋮	28 Malé Krhovice		6:47							⋮			
17	⋮	27 Vadkovice		6:49							⋮			
19	⋮	26 Vikletice		6:51							⋮			
		747 ze směru Libočany,N.Sedlo	příjezd	4:51	6:56			12:51	13:51		16:51			
22	19	25 Chbany		4:53	7:00			13:00	14:00		17:00			
23	20	24 Soběsuky,,rozc.		4:54	7:01			13:01	14:01		17:01			
24	21	23 Vikletice,,přehrada		4:55	7:02			13:02	14:02		17:02			
26	23	22 Nechranice,,na mostě		4:57	7:04			13:04	14:04		17:04			
⋮	⋮	0 0 21 Nechranice		⋮	7:00			⋮	⋮	15:03	⋮			
⋮	⋮	3 20 Březno,Vičice		5:00	7:04			⋮	⋮	⋮	⋮			
⋮	⋮	4 19 Březno,Stranná		5:02	7:06		11:02	⋮	⋮	⋮	⋮	19:02		
⋮	⋮	5 18 Březno,Vičice		5:04	7:08		11:04	⋮	⋮	⋮	⋮	19:04		
28	25	6 2 17 Březno,Vičice,rozc.2.0		5:06	7:06	7:10	9:08	11:06	13:06	14:06	15:06	17:06	19:06	
30	27	8 4 16 Březno,Sířezov,rozc.0.2		5:08	7:08	7:13	9:10	11:08	13:08	14:08	15:08	17:08	19:08	
31	28	9 5 15 Březno,,zdrav.stř.		5:10	7:10	7:17	9:13	11:10	13:10	14:10	15:10	17:10	19:10	
35	32	13 9 14 Droužkovice,,ObÚ MHD		5:15	7:15	7:22	9:15	11:15	13:15	14:15	15:15	17:15	19:15	
38	35	16 12 13 Chomutov,,Zahrádky MHD		5:19	7:19	7:26	9:19	11:19	13:19	14:19	15:19	17:19	19:19	
39	36	17 13 12 Chomutov,,u pekárny MHD		5:21	7:21	7:28	9:21	11:21	13:21	14:21	15:21	17:21	19:21	
39	36	17 13 11 Chomutov,,Palackého MHD		5:23	7:23	7:30	9:23	11:23	13:23	14:23	15:23	17:23	19:23	
40	37	18 14 10 Chomutov,,aut.nádr. MHD&WC	příjezd	5:25	7:25	7:32	9:25	11:25	13:25	14:25	15:25	17:25	19:25	
		10 Chomutov,,aut.nádr. MHD&WC	odjezd											
		9 Chomutov,,žel.zast. MHD												
		8 Chomutov,,Lesopark u lávky MHD												
		7 Chomutov,,Březenecká I-13 MHD												
		6 Chomutov,,Pisečná I-13 MHD												
		5 Chomutov,,Pisečná MHD												
		4 Nové Ervěnice MHD												
		3 Jirkov,,Dvořákova MHD												
		2 Jirkov,,Červenohrádecká MHD												
		1 Jirkov,,aut.nádr. MHD	příjezd											

+4km -16km

Poznámky: ✕ jede v pracovních dnech
 } spoj jede po jiné trase
 ♿ spoj s bezbariérově přístupným vozidlem
 MHD možnost přestupu na městskou hromadnou dopravu
 ♿WC veřejně přístupné WC s bezbariérovým přístupem v objektu zastávky
 🚌 možnost přestupu na bus

Na lince platí tarif vyhlášený DPCHJ a.s. Informace o tarifu a smluvní přepravní podmínky jsou k nahlédnutí u řidiče ve vozidle na lince.

572 Jirkov-Chomutov-Březno-Kadaň



Ústecký kraj

linka č. 522572 Jirkov-Chomutov-Březno-Kadaň

Platí od 1.8.2012

Převahu zajišťuje: Dopravní podnik měst Chomutova a Jirkova a.s., Školní 999/6, 430 01 Chomutov, tel. 474 651 414, www.dpchj.cz

<http://doprava.kr-ustecky.cz>

km	Tč	seznam zastávek		PRACOVNÍ DNY			SOBOTY A NEDĚLE			
				101	103	105	151	153		
0	0	1	Jirkov,,aut.nádr.	MHD	odjezd	4:27	5:20	16:27	4:31	16:31
0	0	2	Jirkov,,Červenohrádecká	MHD	↓	4:28	5:21	16:28	4:32	16:32
1	1	3	Jirkov,,Dvořákova	MHD	↓	4:29	5:22	16:29	4:33	16:33
1	1	4	Nové Ervěnice	MHD	↓	4:30	5:23	16:30	4:34	16:34
2	2	5	Chomutov,,Písečná	MHD	↓	4:31	5:24	16:31	4:35	16:35
2	2	6	Chomutov,,Písečná I-13		↓	4:32	5:25	16:32	4:36	16:36
4	4	7	Chomutov,,Březenecká I-13	MHD	↓	4:34	5:27	16:34	4:38	16:38
5	5	8	Chomutov,,Lesopark u lávky	MHD	↓	4:36	5:29	16:36	4:40	16:40
6	6	9	Chomutov,,Moravská	MHD	↓	4:39	5:32	16:39	4:42	16:46
7	7	10	Chomutov,,aut.nádr.	MHD&WC	příjezd	4:42	5:35	16:42	4:44	16:44
7	7	10	Chomutov,,aut.nádr.	MHD&WC	odjezd	4:43	5:36	16:43	4:45	16:45
8	8	11	Chomutov,,Palackého	MHD	↓	4:45	5:38	16:45	4:46	16:46
8	8	12	Chomutov,,u pekárny	MHD	↓	4:47	5:40	16:47	4:47	16:47
9	9	13	Chomutov,,zahrádky	MHD	↓	4:49	5:42	16:49	4:49	16:49
12	12	14	Droužkovice,,ObÚ	MHD	↓	4:53	5:46	16:53	4:53	16:53
16	16	15	Březno,,zdrav.stř.		↓	4:58	5:51	16:58	4:58	16:58
17	17	16	Březno,,důl		↓	5:00	5:00	17:00	5:00	17:00
18	18	17	Březno,,Střezov,rozc.0,2		↓	5:02	5:53	17:02	5:02	17:02
20	20	18	Březno,,Vičice,rozc.2,0		↓	5:04	5:55	17:04	5:04	17:04
28	28	19	Tušimice,,II stavba		↓	5:11	6:02	17:11	5:10	17:10
29	29	20	Tušimice,,Sempra		↓	5:12	6:03	17:12	5:11	17:11
31	31	21	Tušimice,,II. ELNA		↓	5:14	6:05	17:14	5:13	17:13
31	31	22	Tušimice,,I. ELNA		↓	5:15	6:06	17:15	5:14	17:14
32	32	23	Tušimice,,důl Merkur		příjezd	5:16	6:07	17:16	5:15	17:15
31	31	23	Tušimice,,důl Merkur		odjezd		6:07			
32	32	24	Tušimice,,I. ELNA		↓		6:08			
32	32	25	Tušimice,,II. ELNA		↓		6:10			
34	34	26	Tušimice,,Sempra		↓		6:12			
37	37	27	Kadaň,,KOH-I-NOOR		↓		6:16			
38	38	28	Kadaň,,aut.nádr.		příjezd		6:17			

posun

- Poznámky:**
- ✕ jede v pracovních dnech
 - † jede v neděli a státem uznané svátky
 - Ⓢ jede v sobotu
 - ↓ spoj jede po jiné trase
 - MHD možnost přestupu na městskou hromadnou dopravu
 - WC veřejně přístupné WC s bezbariérovým přístupem v objektu zastávky

opačný směr

km	Tč	seznam zastávek		PRACOVNÍ DNY			SOBOTY A NEDĚLE			
				102	104	106	152	154		
0	28	Kadaň,,aut.nádr.	odjezd	✕	✕	✕	Ⓢ†	Ⓢ†		
1	27	Kadaň,,KOH-I-NOOR	↓		14:11					
4	26	Tušimice,,Sempra	↓		14:15					
6	25	Tušimice,,II. ELNA	↓		14:17					
6	24	Tušimice,,I. ELNA	↓		14:18					
7	23	Tušimice,,důl Merkur	příjezd		14:19					
0	7	23	Tušimice,,důl Merkur	odjezd	6:20	14:22	18:20	6:20	18:20	
1	8	22	Tušimice,,I. ELNA	↓	6:21	14:23	18:21	6:21	18:21	
1	8	21	Tušimice,,II. ELNA	↓	6:22	14:24	18:22	6:22	18:22	
3	10	20	Tušimice,,Sempra	↓	6:24	14:26	18:24	6:24	18:24	
4	11	19	Tušimice,,II stavba	↓	6:25	14:27	18:25	6:25	18:25	
12	19	18	Březno,,Vičice,rozc.2,0	↓	6:32	14:34	18:32	6:31	18:31	
14	21	17	Březno,,Střezov,rozc.0,2	↓	6:34	14:36	18:34	6:33	18:33	
15	16	16	Březno,,důl	↓	6:36	14:38	18:36	6:35	18:35	
16	22	15	Březno,,zdrav.stř.	↓	6:38	14:38	18:38	6:37	18:37	
20	26	14	Droužkovice,,ObÚ	MHD	6:43	14:43	18:43	6:42	18:42	
23	29	13	Chomutov,,zahrádky	MHD	6:47	14:47	18:47	6:46	18:46	
24	30	12	Chomutov,,u pekárny	MHD	6:49	14:49	18:49	6:48	18:48	
24	30	11	Chomutov,,Palackého	MHD	6:51	14:51	18:51	6:49	18:49	
25	31	10	Chomutov,,aut.nádr.	MHD&WC	příjezd	6:53	14:53	18:53	6:50	18:50
25	31	10	Chomutov,,aut.nádr.	MHD&WC	odjezd	6:54	14:54	18:54	6:51	18:51
26	32	9	Chomutov,,Moravská	MHD	6:57	14:57	18:57	6:53	18:54	
27	33	8	Chomutov,,Lesopark u lávky	MHD	7:00	15:00	19:00	6:55	18:55	
28	34	7	Chomutov,,Březenecká I-13	MHD	7:02	15:02	19:02	6:57	18:57	
30	36	6	Chomutov,,Písečná I-13		7:04	15:04	19:04	6:59	18:59	
30	36	5	Chomutov,,Písečná	MHD	7:05	15:05	19:05	7:00	19:00	
31	37	4	Nové Ervěnice	MHD	7:06	15:06	19:06	7:01	19:01	
31	37	3	Jirkov,,Dvořákova	MHD	7:07	15:07	19:07	7:02	19:02	
32	38	2	Jirkov,,Červenohrádecká	MHD	7:08	15:08	19:08	7:03	19:03	
32	38	1	Jirkov,,aut.nádr.	MHD	příjezd	7:09	15:09	19:09	7:04	19:04

Na lince platí tarif vyhlášený DPCHJ a.s. Informace o tarifu a smluvní přepravní podmínky jsou k nahlédnutí u řidiče ve vozidle na lince.

Předběžný odborný odhad prokazatelné ztráty

V **části A** je uveden předběžný odborný odhad prokazatelné ztráty, který se uplatní pro rok 2012.

V **části B** je uveden předběžný odborný odhad prokazatelné ztráty, který se uplatní pro roky 2013 a 2014.

Chomutovsko	572	Jirkov-Chomutov-Kadaň	104	31,14	7,77	38,0	252	9 576,00	223 819,94
Chomutovsko	572	Jirkov-Chomutov-Kadaň	105	31,14	7,77	32,0	252	8 064,00	188 479,95
Chomutovsko	572	Jirkov-Chomutov-Kadaň	106	31,14	7,77	32,0	252	8 064,00	188 479,95
Chomutovsko	572	Jirkov-Chomutov-Kadaň	151	31,14	4,85	32,0	114	3 648,00	95 889,98
Chomutovsko	572	Jirkov-Chomutov-Kadaň	152	31,14	4,85	32,0	114	3 648,00	95 889,98
Chomutovsko	572	Jirkov-Chomutov-Kadaň	153	31,14	4,85	32,0	114	3 648,00	95 889,98
Chomutovsko	572	Jirkov-Chomutov-Kadaň	154	31,14	4,85	32,0	114	3 648,00	95 889,98
Celkem za oblast								420 302,0	10 525 645,7

Chomutovsko	572	Jirkov-Chomutov-Kadaň	152	31,14	4,85	32,0	113	3 616,00	95 048,84	
Chomutovsko	572	Jirkov-Chomutov-Kadaň	153	31,14	4,85	32,0	113	3 616,00	95 048,84	
Chomutovsko	572	Jirkov-Chomutov-Kadaň	154	31,14	4,85	32,0	113	3 616,00	95 048,84	
Celkem za oblast								453 128,0	11 404 726,5	



Ústecký kraj

Krajský úřad

Číslo *objednatele*: 618/2007

Číslo *dopravce*:

DODATEK Č. 26 KE SMLOUVĚ O ZÁVAZKU VEŘEJNÉ SLUŽBY VE VEŘEJNÉ LINKOVÉ DOPRAVĚ K ZAJIŠTĚNÍ ZÁKLADNÍ DOPRAVNÍ OBSLUŽNOSTI ČÁSTI ÚZEMÍ ÚSTECKÉHO KRAJE NA VYMEZENÝCH LINKÁCH – OBLAST KADAŇ-ŽATEC

Smluvní strany

Objednatel

Ústecký kraj

Sídlo: Velká Hradební 3118/48, 400 02 Ústí nad Labem

Zastoupený: Janou Vaňhovou, hejtmankou Ústeckého kraje

IČ: 70892156

DIČ: CZ70892156

Bank. spojení: Česká spořitelna, a.s., číslo účtu: 882733379/0800

Dopravce

Dopravní podnik měst Chomutova a Jirkova a. s.

Sídlo: Školní 999/6, 430 01 Chomutov

Zastoupený: Ing. Jiřím Melničukem, generálním ředitelem společnosti a pověřeným členem představenstva,

IČ: 64053466

DIČ: CZ64053466

Bank. spojení: Komerční banka, a. s., pobočka Chomutov, č.ú. 2112500287/0100,
Společnost je zapsaná v obchodním rejstříku vedeném u Krajského soudu v Ústí nad Labem
v oddílu B., vložka číslo 781.

uzavírají níže uvedeného dne, měsíce a roku tento

DODATEK Č. 26 KE SMLOUVĚ O ZÁVAZKU VEŘEJNÉ SLUŽBY VE VEŘEJNÉ LINKOVÉ DOPRAVĚ K ZAJIŠTĚNÍ ZÁKLADNÍ DOPRAVNÍ OBSLUŽNOSTI ČÁSTI ÚZEMÍ ÚSTECKÉHO KRAJE NA VYMEZENÝCH LINKÁCH – OBLAST KADAŇ-ŽATEC

1. Dne 12. 4. 2007 uzavřely Smluvní strany Smlouvu o závazku veřejné služby ve veřejné linkové dopravě k zajištění základní dopravní obslužnosti části území Ústeckého kraje na vymezených linkách – oblast Kadaň-Žatec (dále jen „**Smlouva**“). Dne 15. 8. 2007 byl ke Smlouvě uzavřen dodatek č. 1. Dne 30. 8. 2007 byl ke Smlouvě uzavřen dodatek č. 2. Dne 20. 11. 2007 byl ke Smlouvě uzavřen dodatek č. 3. Dne 21. 12. 2007 byl ke Smlouvě uzavřen dodatek č. 4. Dne 14. 2. 2008 byl ke Smlouvě uzavřen dodatek č. 5. Dne 11. 8. 2008 ke Smlouvě uzavřen dodatek č. 6. Dne 6. 10. 2008 byl ke Smlouvě uzavřen dodatek č. 7. Dne 16. 10. 2008 byl ke Smlouvě uzavřen dodatek č. 8. Dne 20. 11. 2008 byl ke Smlouvě uzavřen dodatek č. 9. Dne 12. 2. 2009 byl ke Smlouvě uzavřen dodatek č. 10. Dne 23. 7. 2009 byl ke Smlouvě uzavřen dodatek č. 11. Dne 24. 8. 2009 byl ke Smlouvě uzavřen dodatek č. 12. Dne 30. 11. 2009 byl ke Smlouvě uzavřen dodatek č. 13. Dne 4. 2. 2010 byl ke Smlouvě uzavřen dodatek č. 14. Dne 20. 5. 2010 byl ke Smlouvě uzavřen dodatek č. 15. Dne 9. 7. 2010 byl ke Smlouvě uzavřen dodatek č. 16. Dne 29. 9. 2010 byl ke Smlouvě uzavřen dodatek č. 17. Dne 3. 12. 2010 byl ke Smlouvě uzavřen dodatek č. 18. Dne 3. 2. 2011 byl ke Smlouvě uzavřen dodatek č. 19. Dne 28. 4. 2011 byl ke Smlouvě uzavřen dodatek č. 20. Dne 18. 5. 2011 byl ke Smlouvě uzavřen dodatek č. 21. Dne 10. 8. 2011 byl ke Smlouvě uzavřen dodatek č. 22. Dne 29. 11. 2011 byl ke Smlouvě uzavřen dodatek č. 23. Dne 17. 2. 2012 byl ke Smlouvě uzavřen dodatek č. 24. Dne XX. X. 2012 byl ke Smlouvě uzavřen dodatek č. 25.
2. Vzhledem k tomu, že se Smluvní strany dohodly na změně časového a místního vymezení vybraných linek a spojů uvedených v příloze č. 1 Smlouvy, nahrazuje se tímto v celém rozsahu:
 - (a) dosavadní znění přílohy č. 1 Smlouvy novým zněním uvedeným v příloze č. 1 tohoto dodatku;
 - (b) dosavadní znění přílohy č. 2 Smlouvy novým zněním uvedeným v příloze č. 2 tohoto dodatku, přičemž příloha č. 2 obsahuje tabulku A pro výpočet předběžného odborného odhadu prokazatelné ztráty v roce 2012 a tabulku B pro výpočet předběžného odborného odhadu prokazatelné ztráty v roce 2013 a 2014.

Kde Smlouva odkazuje na přílohu č. 2, použije se ta z jejích částí A nebo B ve znění tohoto dodatku, která je z časového hlediska relevantní k poskytovanému plnění. Ostatní ustanovení Smlouvy zůstávají nadále v platnosti beze změn.

3. Dopravce prohlašuje, že zajistil účinnost změn v provozu jím zajišťovaných linek a spojů provedených tímto dodatkem od data 1. 8. 2012. Ve vztahu k linkám a spojům nově zřizovaným či měněným tímto dodatkem zajistí Dopravce účinnost změn provedených tímto dodatkem za přiměřeného použití čl. 2 Smlouvy.
4. Tento dodatek je uzavřen na základě rozhodnutí Rady Ústeckého kraje ze dne 11. 7. 2012.
5. Tento dodatek nabývá platnosti a účinnosti podpisem obou Smluvních stran. Je vyhotoven ve 4 vyhotoveních, z nichž každá smluvní strana obdrží po 2 vyhotoveních.
6. Smluvní strany prohlašují, že tento dodatek uzavírají podle své vážné a svobodné vůle a v absenci tísně či nápadně nevýhodných podmínek, na důkaz čehož níže připojují své podpisy.

V Ústí nad Labem dne

Jana Vaňhová
hejtmanka Ústeckého kraje

objednatel

Ing. Jiří Melničuk
generální ředitel společnosti
Dopravní podnik
měst Chomutova a Jirkova a. s.

dopravce

Přílohy:

Příloha 1: Vymezení linek a spojů

Příloha 2: Předběžný odborný odhad prokazatelné ztráty

Vymezení linek a spojů

606 Kadaň-Podbořany



Ústecký kraj

linka č. 522606 Kadaň-Podbořany

NOVÁ LINKA

Platí od 1.8.2012

Přepřevu zajišťuje : Dopravní podnik měst Chomutova a Jirkova a.s., Školní 999/6, 430 01 Chomutov, tel. 474 651 414, www.dpchj.cz

<http://doprava.kr-ustecky.cz>

km	TČ	seznam zastávek		PRACOVNÍ DNY									
				101	103	105	107	109	111	113	115	117	
				✕	✕	✕	✕	✕	✕	✕	✕	✕	
0	0	1	Kadaň,,aut.nádr.	odjezd	4:58	5:38	6:18	11:32	13:38	14:38	15:38	16:38	17:38
1	1	2	Kadaň,,u mostu		5:00	5:40	6:20	11:34	13:40	14:40	15:40	16:40	17:40
5	5	3	Rokle		5:05	5:45	6:25	11:39	13:45	14:45	15:45	16:45	17:45
10	10	4	Pětipsy		5:11	5:51	6:31	11:45	13:51	14:51	15:51	16:51	17:51
12	12	5	Račetice					11:48					
14	14	6	Libědice		∩	∩	∩	11:51	∩	∩	∩	∩	∩
12	16	7	Račetice		5:14	5:54	6:34	11:54	13:54	14:54	15:54	16:54	17:54
15	19	8	Široké Třebčice		5:17	5:57	6:37	11:57	13:57	14:57	15:57	16:57	17:57
17	21	9	Veliká Ves,,rozc.1.0		5:20	6:00	6:40	12:00	14:00	15:00	16:00	17:00	18:00
18	22	10	Krásný Dvůr,Zlovědice,rozc.		5:22	6:02	6:42	12:02	14:02	15:02	16:02	17:02	18:02
19	23	11	Krásný Dvůr ,Vysoké Třebošice		5:23	6:03	6:43	12:03	14:03	15:03	16:03	17:03	18:03
22	26	12	Podbořany,,Žatecká		5:27	6:07	6:47	12:07	14:07	15:07	16:07	17:07	18:07
22	26	13	Podbořany,,nám.		5:28	6:08	6:48	12:08	14:08	15:08	16:08	17:08	18:08
23	27	14	Podbořany,,Nádražní		5:29	6:09	6:49	12:09	14:09	15:09	16:09	17:09	18:09
23	27	15	Podbořany,,aut.nádr.	příjezd	5:30	6:10	6:50	12:10	14:10	15:10	16:10	17:10	18:10
			vlak směr Plzeň	odjezd		6:20			14:20		16:20		18:20

23 23 23 27 23 23 23 23 23

opačný směr

km	TČ	seznam zastávek		PRACOVNÍ DNY									
				102	104	106	108	110	112	114	116	118	
				✕	✕	✕	✕	✕	✕	✕	✕	✕	
			vlak ze směru Plzeň	příjezd	5:23		7:34	13:34		15:34		17:34	
0	0	15	Podbořany,,aut.nádr.	odjezd	5:02	5:45	7:10	8:00	13:45	14:45	15:45	16:45	17:45
0	0	14	Podbořany,,Nádražní										
1	1	13	Podbořany,,nám.										
1	1	12	Podbořany,,Žatecká		5:05	5:48	7:13	8:03	13:48	14:48	15:48	16:48	17:48
4	4	11	Krásný Dvůr,Vysoké Třebošice		5:09	5:52	7:17	8:07	13:52	14:52	15:52	16:52	17:52
5	5	10	Krásný Dvůr,Zlovědice,rozc		5:10	5:53	7:18	8:08	13:53	14:53	15:53	16:53	17:53
6	6	9	Veliká Ves,,rozc.1.0		5:12	5:55	7:20	8:10	13:55	14:55	15:55	16:55	17:55
8	8	8	Široké Třebčice		5:14	5:57	7:22	8:12	13:57	14:57	15:57	16:57	17:57
11	11	7	Račetice		5:18	6:01	7:27	8:16	14:01	15:01	16:01	17:01	18:01
13	13	6	Libědice		∩	∩	∩	8:19	∩	∩	∩	∩	∩
11	15	5	Račetice					8:22					
13	17	4	Pětipsy		5:21	6:04	7:31	8:25	14:04	15:04	16:04	17:04	18:04
18	22	3	Rokle		5:27	6:10	7:37	8:31	14:10	15:10	16:10	17:10	18:10
22	26	2	Kadaň,,u mostu		5:32	6:15	7:42	8:36	14:15	15:15	16:15	17:15	18:15
23	27	1	Kadaň,,aut.nádr.	příjezd	5:34	6:17	7:44	8:38	14:17	15:17	16:17	17:17	18:17

23 23 23 27 23 23 23 23 23

Poznámky: ✕ jede v pracovních dnech

| spoj příslušnou zastávkou projíždí

MHD možnost přestupu na městskou hromadnou dopravu

možnost přestupu na vlak

jede pouze ve dnech školního vyučování vč. jarních prázdnin okr. CV a LN

Na lince platí tarif vyhlášený DPCHJ a.s., informace o tarifu a smluvní přepravní podmínky jsou k nahlédnutí u řidiče ve vozidle na lince.

608 Kadaň-Radonice-Veliká Ves-Podbořany



Ústecký kraj

linka č. 522608 Kadaň-Radonice-Veliká Ves-Podbořany

NOVÁ LINKA

Platí od 1.8.2012

Přepřevu zajišťuje : Dopravní podnik měst Chomutova a Jirkova a.s., Školní 999/6, 430 01 Chomutov, tel. 474 651 414

<http://doprava.kr-ustecky.cz>

km	TČ	seznam zastávek	PRACOVNÍ DNY						
			101	103	105	107	109	111	
			✕	✕	✕	✕	✕	✕	
0	0	1 Kadaň,,aut.nádr.	odjezd 6:20		12:30	14:30	16:30	18:30	
1	1	2 Kadaň,,u mostu	6:22		12:32	14:32	16:32	18:32	
3	3	3 Želina,,rozc.	6:25		12:35	14:35	16:35	18:35	
5	5	4 Rokle	6:28		12:38	14:38	16:38	18:38	
6	6	5 Hradec	6:31		12:41	14:41	16:41	18:41	
10	10	6 Vinaře	6:36		12:46	14:46	16:46	18:46	
11	11	7 Blov	6:38		12:48	14:48	16:48	18:48	
13	13	8 Miřetice u Vintřova	6:41		12:51	14:51	16:51	18:51	
15	15	9 Vintřov	6:44		12:54	14:54	16:54	18:54	
16	16	10 Radonice,,žel.st.	6:46		12:56	14:56	16:56	18:56	
17	17	11 Radonice	6:48		12:58	14:58	16:58	18:58	
19	19	12 Vilémov	6:51	9:01	13:01	15:01	17:01	19:01	
22	22	13 Podlesice	6:55	9:05	13:05	15:05			
22	22	14 Podlesice,,školka	6:56	9:06	13:06	15:06			
23	23	15 Vítčice	6:57	9:07	13:07	15:07			
24	24	16 Nové Třebčice	6:59	9:09	13:09	15:09			
26	26	17 Veliká Ves	7:02	9:12	13:12	15:12			
29	29	18 Široké Třebčice	7:02	9:12	13:12	15:12			
28	28	19 Krásný Dvůr	7:05	9:15	13:15	15:15			
30	30	20 Krásný Dvůr,Vysoké Třebušice	7:08	9:18	13:18	15:21			
33	33	21 Podbořany,,Žatecká	7:12	9:22	13:22	15:25			
33	33	22 Podbořany,,nám.	7:13	9:23	13:23	15:26			
34	34	23 Podbořany,,Nádražní	7:14	9:24	13:24	15:27			
34	34	24 Podbořany,,aut.nádr.	příjezd 7:15	9:25	13:25	15:28			

34 15 34 37 19 19

Poznámky: ✕ jede v pracovních dnech
 } spoj jede po jiné trase
 | spoj příslušnou zastávkou projíždí

opačný směr

km	TČ	seznam zastávek	PRACOVNÍ DNY						
			102	104	106	108	110	112	114
			✕	✕	✕	✕	✕	✕	✕
0	0	24 Podbořany,,aut.nádr.	odjezd 6:22		9:45	13:30	15:30		
0	0	23 Podbořany,,Nádražní							
1	1	22 Podbořany,,nám.							
1	1	21 Podbořany,,Žatecká	6:25		9:48	13:33	15:33		
4	4	20 Krásný Dvůr,Vysoké Třebušice	6:29		9:52	13:37	15:37		
6	6	19 Krásný Dvůr	6:34		9:57	13:40	15:40		
8	8	18 Široké Třebčice	6:38		10:01	13:43	15:43		
8	11	17 Veliká Ves	6:41		10:04	13:46	15:46		
10	13	16 Nové Třebčice	6:43		10:06	13:48	15:48		
11	14	15 Vítčice	6:44		10:07	13:49	15:49		
12	15	14 Podlesice,,školka	6:45		10:08	13:50	15:50		
12	15	13 Podlesice	6:49	7:10	10:12	13:54	15:54	17:02	
15	18	12 Vilémov	4:30	6:49	7:14	13:57	15:57	17:05	
17	20	11 Radonice	4:35	7:16	7:16	13:59	15:59	17:07	
18	10	Radonice,,žel.st.	4:37	7:18	7:18	14:01	16:01	17:09	
19	9	Vintřov	4:40	7:21	7:21	14:04	16:04	17:12	
21	8	Miřetice u Vintřova	4:43	7:24	7:24	14:07	16:07	17:15	
23	7	Blov	4:45	7:26	7:26	14:09	16:09	17:17	
24	6	Vinaře	4:50	7:32	7:32	14:14	16:14	17:22	
28	5	Hradec	4:53	7:35	7:35	14:17	16:17	17:25	
29	4	Rokle	4:56			14:20	16:20	17:28	
31	3	Želina,,rozc.	4:59	7:43	7:43	14:23	16:23	17:31	
33	2	Kadaň,,u mostu	5:01	7:45	7:45	14:25	16:25	17:33	
34	1	Kadaň,,aut.nádr.	příjezd 5:01						

19 20 19 18 34 34 19

Na lince platí tarif vyhlášený DPCHJ a.s., informace o tarifu a smluvní přepravní podmínky jsou k nahlédnutí u řidiče ve vozidle na lince.

612 Kadaň-Brodce



Ústecký kraj

linka č. 522612 Kadaň-Brodce

PROVOZ LINKY UKONČEN

Platí od 11.12.2011 do 30.6.2012

Přepravu zajišťuje : Dopravní podnik měst Chomutova a Jirkova a.s., Školní 999/6, 430 01 Chomutov, tel. 474 651 414, www.dpchj.cz

<http://doprava.kr-ustecky.cz>

km	TČ	seznam zastávek	PRACOVNÍ DNY				SOBOTY		
			101	103	105	107	151	153	
			✕	✕	✕	✕	Ⓢ	Ⓢ	
0	1	Kadaň,,aut.nádr.	odjezd	4:30	7:00	13:15	16:15	7:00	13:15
1	2	Kadaň,,u mostu		4:33	7:02	13:18	16:18	7:02	13:18
2	3	Kadaňská Jeseň,,rozc.		4:36	7:04	13:21	16:21	7:04	13:21
3	4	Kadaňská Jeseň		4:39	7:06	13:24	16:24	7:06	13:24
4	5	Úhošťany		4:42	7:08	13:27	16:27	7:08	13:27
6	6	Brodce	příjezd	4:45	7:11	13:30	16:30	7:11	13:30

opačný směr		seznam zastávek	PRACOVNÍ DNY				SOBOTY		
km	TČ		102	104	106	108	152	154	
			✕	✕	✕	✕	Ⓢ	Ⓢ	
0	6	Brodce	odjezd	4:45	7:13	13:30	16:30	7:13	13:30
2	5	Úhošťany		4:47	7:16	13:33	16:33	7:16	13:33
3	4	Kadaňská Jeseň		4:49	7:18	13:36	16:36	7:18	13:36
4	3	Kadaňská Jeseň,,rozc.		4:51	7:20	13:39	16:39	7:20	13:39
5	2	Kadaň,,u mostu		4:53	7:22	13:42	16:42	7:22	13:42
6	1	Kadaň,,aut.nádr.	příjezd	4:55	7:24	13:45	16:45	7:24	13:45

Poznámky: ✕ jede v pracovních dnech
Ⓢ jede v sobotu

Na lince platí tarif vyhlášený DPCHJ a.s., informace o tarifu a smluvní přepravní podmínky jsou k nahlédnutí u řidiče ve vozidle na lince.

731 Postoloprty-Velemyšleves



Ústecký kraj

linka č. 562731 Postoloprty-Velemyšleves

Platí od 11.12.2011 do 8.12.2012

Přepřevzání: Dopravní podnik měst Chomutova a Jirkova a.s., Školní 999/6, 430 01 Chomutov, tel. 474 651 414, www.dpchj.cz

<http://doprava.kr-ustecky.cz>

km	Tč	seznam zastávek		PRACOVNÍ DNY		
				101	103	105
				☒	☒	☒
		734 ze směru Louny	příjezd		15:24	16:24
0	0	1 Postoloprty	odjezd	6:46	15:30	16:30
0	0	2 Postoloprty, nákup.stř.		6:47	15:31	16:31
		U11 ze směru Louny	příjezd	6:45		
1	1	3 Postoloprty, žel.st.		6:48	15:32	16:32
4	4	4 Postoloprty, Seménkovice, rozc.		6:52	I	16:36
∩	5	5 Postoloprty, Seménkovice			15:37	
∩	6	6 Bitozeves, škola			15:40	
		734 ze směru Zatec	příjezd	6:54	15:20	16:20
7	7	7 Bitozeves		6:56	15:42	16:40
∩	11	8 Bitozeves, Tatinná			15:47	
∩	12	9 Bitozeves, Nehasice			15:49	
10	10	10 Staňkovice, Triangle-východ		6:59		16:43
12	11	11 Staňkovice, Triangle-jih		7:01		16:45
∩	12	12 Staňkovice, Triangle-sever				
16	13	13 Velemyšleves, Minice, samota		7:05		16:49
17	14	14 Velemyšleves, Minice		7:06		16:50
17	15	15 Velemyšleves, Truzenice		7:07		16:51
18	16	16 Velemyšleves	příjezd	7:08		16:52
		733 směr Most	odjezd			17:16
		569 směr Chomutov	odjezd			17:17

opačný směr

km	Tč	seznam zastávek		PRACOVNÍ DNY		
				102	104	106
				☒	☒	☒
		569 ze směru Chomutov	příjezd	6:54		16:37
		733 ze směru Most	příjezd	6:57		
	0	0 16 Velemyšleves	odjezd	7:09		17:00
1	1	15 Velemyšleves, Truzenice		7:10		17:01
1	1	14 Velemyšleves, Minice		7:11		17:02
2	2	13 Velemyšleves, Minice, samota		7:12		17:03
∩	∩	12 Staňkovice, Triangle-sever				
6	6	11 Staňkovice, Triangle-jih		7:16		17:07
8	8	10 Staňkovice, Triangle-východ		7:18		17:09
0	∩	14 9 Bitozeves, Nehasice		7:23	16:05	
∩	∩	15 8 Bitozeves, Tatinná		7:25		
6	11	19 7 Bitozeves		7:30	16:12	17:12
		734 směr Zatec	odjezd	7:32	16:32	17:32
∩	∩	20 6 Bitozeves, škola		7:32		
∩	∩	21 5 Postoloprty, Seménkovice		7:35		
9	14	22 4 Postoloprty, Seménkovice, rozc.		I	16:16	17:16
12	17	25 3 Postoloprty, žel.st.		7:40	16:20	17:20
		U11 směr Louny	odjezd	8:08		
13	18	26 2 Postoloprty, nákup.stř.		7:41	16:21	17:21
13	18	26 1 Postoloprty	příjezd	7:42	16:22	17:22
		734 směr Louny	odjezd		16:28	17:28

Poznámky: ☒ jede v pracovních dnech
 ∩ spoj jede po jiné trase
 I spoj příslušnou zastávkou projíždí
 možnost přestupu na autobus
 možnost přestupu na vlak

Na lince platí tarif vyhlášený DPCHJ a.s., informace o tarifu a smluvní přepravní podmínky jsou k nahlédnutí u řidiče ve vozidle na lince.

732 Žatec-Chomutov



Ústecký kraj

linka č. 562732 Žatec-Chomutov

Platí od 11.12.2011

Přepravu zajišťuje : Dopravní podnik měst Chomutova a Jirkova a.s., Školní 999/6, 430 01 Chomutov, tel. 474 651 414, www.dpchj.cz

<http://doprava.kr-ustecky.cz>

km	TČ	seznam zastávek	PRACOVNÍ DNY															
			101	103	105	107	109	111	113	115	117	119	121	123	125	127	129	
			✕	✕	✕	✕	✕	✕	✕	✕	✕	✕	✕	✕	✕	✕	✕	
		768,772 ze směru Podbořany	příjezd		5:28	6:28	6:58	7:25	9:28	11:28	12:28	13:28	14:28	15:28	16:28	17:28	18:28	20:25
		739 ze směru Louny	příjezd		5:25	6:25		7:25	9:25	11:25	12:25	13:25	14:25	15:25	16:25	17:25	18:25	
0	1	Žatec,,aut.nádr.	odjezd	4:35	5:35	6:35	7:05	7:35	9:35	11:35	12:35	13:35	14:35	15:35	16:35	17:35	18:35	20:40
1	2	Žatec,,u plynárny MHD	odjezd	4:37	5:37	6:37	7:07	7:37	9:37	11:37	12:37	13:37	14:37	15:37	16:37	17:37	18:37	20:41
		U14 ze směru Lužná u Rakovníka	příjezd					7:10	9:09	11:09			15:10		17:09			
		U13 ze směru Postoloprty	příjezd		5:17	6:17		7:17			12:17		14:17	15:17	16:17	17:17	18:17	20:17
1	3	Žatec,,žel.st. MHD		4:38	5:38	6:38	7:08	7:38	9:38	11:38	12:38	13:38	14:38	15:38	16:38	17:38	18:38	20:42
2	4	Žatec,,Mostecká MHD		4:40	5:40	6:40	7:10	7:40	9:40	11:40	12:40	13:40	14:40	15:40	16:40	17:40	18:40	20:44
3	5	Žatec,,prefa MHD		4:41	5:41	6:41	7:11	7:41	9:41	11:41	12:41	13:41	14:41	15:41	16:41	17:41	18:41	20:45
4	6	Žatec,,Koito MHD																
4	7	Velichov MHD		4:43	5:43	6:43	7:13	7:43	9:43	11:43	12:43	13:43	14:43	15:43	16:43	17:43	18:43	20:47
6	8	Žiželice		4:46	5:46	6:46	7:16	7:46	9:46	11:46	12:46	13:46	14:46	15:46	16:46	17:46	18:46	20:50
9	9	Žiželice, Hořetice		4:49	5:49	6:49	7:19	7:49	9:49	11:49	12:49	13:49	14:49	15:49	16:49	17:49	18:49	20:53
9	10	Žiželice, Hořetice, točna		4:50	5:50	6:50	7:20	7:50	9:50	11:50	12:50	13:50	14:50	15:50	16:50	17:50	18:50	20:54
11	11	Hrušovany		4:52	5:52	6:52	7:22	7:52	9:52	11:52	12:52	13:52	14:52	15:52	16:52	17:52	18:52	20:56
12	12	Hrušovany,,Na jezerech		4:53	5:53	6:53	7:23	7:53	9:53	11:53	12:53	13:53	14:53	15:53	16:53	17:53	18:53	20:57
13	13	Lažany		4:55	5:55	6:55	7:25	7:55	9:55	11:55	12:55	13:55	14:55	15:55	16:55	17:55	18:55	20:59
16	14	Nezabylice,,Na seníku		4:59	5:59	6:59	7:29	7:59	9:59	11:59	12:59	13:59	14:59	15:59	16:59	17:59	18:59	21:03
17	15	Přečaply MHD		5:02	6:02	7:02	7:32	8:02	10:02	12:02	13:02	14:02	15:02	16:02	17:02	18:02	19:02	21:04
17	16	Přečaply,,starý cukrovar MHD		5:03	6:03	7:03	7:33	8:03	10:03	12:03	13:03	14:03	15:03	16:03	17:03	18:03	19:03	21:05
18	17	Údlice,,nám. MHD		5:04	6:04	7:04	7:34	8:04	10:04	12:04	13:04	14:04	15:04	16:04	17:04	18:04	19:04	21:06
20	18	Chomutov,,Důl J.Žižky MHD		5:07	6:07	7:07	7:37	8:07	10:07	12:07	13:07	14:07	15:07	16:07	17:07	18:07	19:07	21:09
21	19	Chomutov,,Železářny MHD		5:09	6:09	7:09	7:39	8:09	10:09	12:09	13:09	14:09	15:09	16:09	17:09	18:09	19:09	21:11
22	20	Chomutov,,u pekárny MHD		5:11	6:11	7:11	7:41	8:11	10:11	12:11	13:11	14:11	15:11	16:11	17:11	18:11	19:11	21:12
22	21	Chomutov,,Palackého MHD		5:13	6:13	7:13	7:43	8:13	10:13	12:13	13:13	14:13	15:13	16:13	17:13	18:13	19:13	21:13
23	22	Chomutov,,aut.nádr. MHD&WC		5:15	6:15	7:15	7:45	8:15	10:15	12:15	13:15	14:15	15:15	16:15	17:15	18:15	19:15	21:14
24	23	Chomutov,,žel.st.	příjezd	5:17	6:17	7:17												
		vlak směr Most	odjezd	5:30	6:20			8:29		12:29	13:26	14:29	15:26	16:29	17:26	18:29		21:32
		vlak směr Klášterec n.Ohří	odjezd	5:27	6:27			8:34	10:34	12:34	13:55	14:34	15:55	16:34	17:55	18:34		21:56

Poznámky: ✕ jede v pracovních dnech
 | spoj zastávkou projíždí
 MHD možnost přestupu na městskou hromadnou dopravu
 ♿ WC veřejně přístupné WC s bezbariérovým přístupem v objektu zastávky
 🚆 možnost přestupu na vlak
 🚌 možnost přestupu na autobus
 📅 jede pouze ve dnech školního vyučování vč. jarních prázdnin okr. CV a LN

Na lince platí tarif vyhlášený DPCHJ a.s., informace o tarifu a smluvní přepravní podmínky jsou k nahlédnutí u řidiče ve vozidle na lince.

732 Žatec-Chomutov



Ústecký kraj

linka č. 562732 Žatec-Chomutov

Platí od 11.12.2011

Převahu zajišťuje: Dopravní podnik měst Chomutova a Jirkova a.s., Školní 999/6, 430 01 Chomutov, tel. 474 651 414, www.dpchj.cz

<http://doprava.kr-ustecky.cz>

opačný směr

km	TČ	seznam zastávek	PRACOVNÍ DNY															
			102	104	106	108	110	112	114	116	118	120	122	124	126	128	130	
			✕	✕	✕	✕	✕	✕	✕	✕	✕	✕	✕	✕	✕	✕	✕	
		vlak ze směru Klášterec n.Ohří		4:54			7:58	9:58	11:24	11:58	13:24	13:58	15:24	15:58	17:24	17:58		
		vlak ze směru Most		5:24	6:24		8:32	10:32		12:32	13:27	14:32	15:27	16:32	17:27	18:32	21:53	
0	23	Chomutov,,žel.st.	odjezd	5:40	6:40		8:40	10:40	11:40	12:40	13:40	14:40	15:40	16:40	17:40	18:40	22:15	
1	22	Chomutov,,aut.nádr.	MHD & WC	4:45	5:45	6:45	7:10	8:45	10:45	11:45	12:45	13:45	14:45	15:45	16:45	17:45	18:45	22:17
2	21	Chomutov,,Palackého	MHD	4:47	5:47	6:47	7:12	8:47	10:47	11:47	12:47	13:47	14:47	15:47	16:47	17:47	18:47	22:18
2	20	Chomutov,,u pekárny	MHD	4:49	5:49	6:49	7:14	8:49	10:49	11:49	12:49	13:49	14:49	15:49	16:49	17:49	18:49	22:19
3	19	Chomutov,,Železářny	MHD	4:51	5:51	6:51	7:16	8:51	10:51	11:51	12:51	13:51	14:51	15:51	16:51	17:51	18:51	22:21
4	18	Chomutov,,Důl J.Žižky	MHD	4:53	5:53	6:53	7:18	8:53	10:53	11:53	12:53	13:53	14:53	15:53	16:53	17:53	18:53	22:23
6	17	Údlice,,nám.	MHD	4:56	5:56	6:56	7:21	8:56	10:56	11:56	12:56	13:56	14:56	15:56	16:56	17:56	18:56	22:26
7	16	Přečaply,,starý cukrovar	MHD	4:57	5:57	6:57	7:22	8:57	10:57	11:57	12:57	13:57	14:57	15:57	16:57	17:57	18:57	22:27
7	15	Přečaply	MHD	4:58	5:58	6:58	7:23	8:58	10:58	11:58	12:58	13:58	14:58	15:58	16:58	17:58	18:58	22:28
8	14	Nezabylice,,Na seníku		5:01	6:01	7:01	7:26	9:01	11:01	12:01	13:01	14:01	15:01	16:01	17:01	18:01	19:01	22:29
11	13	Lažany		5:05	6:05	7:05	7:30	9:05	11:05	12:05	13:05	14:05	15:05	16:05	17:05	18:05	19:05	22:33
12	12	Hrušovany,,Na jezerech		5:07	6:07	7:07	7:32	9:07	11:07	12:07	13:07	14:07	15:07	16:07	17:07	18:07	19:07	22:35
13	11	Hrušovany		5:08	6:08	7:08	7:33	9:08	11:08	12:08	13:08	14:08	15:08	16:08	17:08	18:08	19:08	22:36
15	10	Žiželice,Hořetice,točna		5:10	6:10	7:10	7:35	9:10	11:10	12:10	13:10	14:10	15:10	16:10	17:10	18:10	19:10	22:38
15	9	Žiželice,Hořetice		5:11	6:11	7:11	7:36	9:11	11:11	12:11	13:11	14:11	15:11	16:11	17:11	18:11	19:11	22:39
18	8	Žiželice		5:14	6:14	7:14	7:39	9:14	11:14	12:14	13:14	14:14	15:14	16:14	17:14	18:14	19:14	22:42
20	7	Velichov	MHD	5:17	6:17	7:17	7:42	9:17	11:17	12:17	13:17	14:17	15:17	16:17	17:17	18:17	19:17	22:45
20	6	Žatec,,Koito	MHD	5:18	6:18	7:18	7:43	9:18	11:18	12:18	13:18	14:18	15:18	16:18	17:18	18:18	19:18	22:46
21	5	Žatec,,prefa	MHD	5:19	6:19	7:19	7:44	9:19	11:19	12:19	13:19	14:19	15:19	16:19	17:19	18:19	19:19	22:47
22	4	Žatec,,Mostecká	MHD	5:20	6:20	7:20	7:45	9:20	11:20	12:20	13:20	14:20	15:20	16:20	17:20	18:20	19:20	22:48
23	3	Žatec,,žel.st.	MHD	5:22	6:22	7:22	7:47	9:22	11:22	12:22	13:22	14:22	15:22	16:22	17:22	18:22	19:22	22:49
		U13 směr Postolopr	odjezd	5:35	6:35	7:35		9:35	11:35		13:35	14:35	15:35	16:35	17:35		19:35	
		U14 směr Lužná u Rakovníka	odjezd		6:44					12:43		14:43		16:43		18:43		
23	2	Žatec,,u plynárny	MHD	5:23	6:23	7:23	7:48	9:23	11:23	12:23	13:23	14:23	15:23	16:23	17:23	18:23	19:23	22:50
24	1	Žatec,,aut.nádr.	příjezd	5:25	6:25	7:25	7:50	9:25	11:25	12:25	13:25	14:25	15:25	16:25	17:25	18:25	19:25	22:51
		739 směr Louny	odjezd	5:35	6:35	7:35		9:35	11:35	12:35	13:35	14:35	15:35	16:35	17:35	18:35		
		768,772 směr Podbořany	odjezd	5:33	6:33	7:33		9:33	11:33	12:33	13:33	14:33	15:33	16:33	17:33	18:33	19:35	

- Poznámky:** ✕ jede v pracovních dnech
MHD možnost přestupu na městskou hromadnou dopravu
♿ WC veřejně přístupné WC s bezbariérovým přístupem v objektu zastávky
🚆 možnost přestupu na vlak
🚌 možnost přestupu na autobus
📅 jede pouze ve dnech školního vyučování vč. jarních prázdnin okr. CV a LN

Na lince platí tarif vyhlášený DPCHJ a.s., informace o tarifu a smluvní přepravní podmínky jsou k nahlédnutí u řidiče ve vozidle na lince.

744 Žatec-Čeradice-Radonice,Kadaňský Rohozec



Ústecký kraj

linka č. 562744 Žatec-Čeradice-Radonice,Kadaňský Rohozec

NOVÁ LINKA

Platí od 1.8.2012

Přepravu zajišťuje : Dopravní podnik měst Chomutova a Jirkova a.s., Školní 999/6, 430 01 Chomutov, tel. 474 651 414, www.dpchj.cz

<http://doprava.kr-ustecky.cz>

km	TČ	seznam zastávek		PRACOVNÍ DNY								SOBOTY A NEDĚLE						
				101	103	105	107	109	111	113	115	151	153	155				
				✕	✕	✕	✕	✕ 10	✕	✕	✕	✕	Ⓢ†	Ⓢ†	Ⓢ†			
		U 13 ze směru Most	příjezd		6:17							20:17	10:17	14:17	18:17			
		vlak ze směru Chomutov	příjezd			9:50	12:42			16:42	19:51	9:50	13:50	17:50				
0	0	0	1	Žatec,žel.st.	MHD	odjezd		6:30	10:00	13:00		15:02	17:00	20:27	10:27	14:27	18:27	
1	1	1	2	Žatec,,aut.nádr.				6:32	10:03	13:03		15:05	17:03	20:30	10:30	14:30	18:30	
2	2	2	3	Žatec,,Kovářská	MHD			6:34	10:05	13:05		15:07	17:05	20:32	10:32	14:32	18:32	
			4	Žatec,,sokolovna	MHD													
			5	Žatec,,Lučanská	MHD									20:34	10:34	14:34	18:34	
			6	Žatec,,VÚCh										20:35	10:35	14:35	18:35	
			7	Žatec,,Kadaňská										20:36	10:36	14:36	18:36	
			8	Libočany										20:38	10:38	14:38	18:38	
3		3	9	Žatec,,Čeradická				6:36	10:07	13:07		15:09	17:07					
6	9	6	10	Čeradice				6:40	10:11	13:11		15:13	17:11	20:43	10:43	14:43	18:43	
9	12	9	11	Čeradice,Větrušice				6:44	10:15	13:15		15:17	17:15	20:47	10:47	14:47	18:47	
10	13	10	12	Nové Sedlo,Sedčice				6:46	10:17	13:17		15:19	17:17	20:49	10:49	14:49	18:49	
12	15	12	13	Libědice,Čejkovice				6:49	10:20	13:20		15:22	17:20	20:52	10:52	14:52	18:52	
15	18	15	14	Libědice				6:55	10:24	13:24		15:26	17:24	20:56	10:56	14:56	18:56	
17	20	17	15	Račetice				6:58										
19			16	Pětipsy				7:01										
21	20	17	17	Račetice				7:04	10:27	13:27	14:13	15:29	17:27	20:59	10:59	14:59	18:59	
25	24	21	18	Vilémov,,rozc.				7:08	10:31	13:31	14:17	15:33	17:31	21:03	11:03	15:03	19:03	
25	24	21	19	Vilémov				7:09	10:32	13:32	14:18	15:34	17:32	21:04	11:04	15:04	19:04	
				589,608 směr Kadaň				odjezd	7:10	10:36	13:36	15:36	17:36					
27	26	23	20	Radonice				6:53		10:35	13:35	14:21	15:37	17:35	21:07	11:07	15:07	19:07
			21	Radechov									15:40					
31		28	22	Habartice,Háj				6:57				15:44						
32	29	23		Kadaňský Rohozec				příjezd	6:59			15:46						

- Poznámky: ✕ jede v pracovní dny
 Ⓢ jede v sobotu
 † jede v neděli a státem uznané svátky
 } spoj jede po jiné trase
 | spoj příslušnou zastávku projíždí
 MHD možnost přestupu na městskou hromadnou dopravu
 10 jede pouze ve dnech školního vyučování
 možnost přestupu na vlak
 možnost přestupu na autobus

Na lince platí tarif vyhlášený DPCHJ a.s., informace o tarifu a smluvní přepravní podmínky jsou k nahlédnutí u řidiče ve vozidle na lince.

744 Žatec-Čeradice-Radonice,Kadaňský Rohozec



Ústecký kraj

linka č. 562744 Žatec-Čeradice-Radonice,Kadaňský Rohozec

NOVÁ LINKA

Platí od 1.8.2012

Přepravu zajišťuje : Dopravní podnik měst Chomutova a Jirkova a.s., Školní 999/6, 430 01 Chomutov, tel. 474 651 414, www.dpchj.cz

<http://doprava.kr-ustecky.cz>

opačný směr

km	TČ	seznam zastávek	PRACOVNÍ DNY								SOBOTY A NEDĚLE		
			102	104	106	108	110	112	114	116	152	154	156
			✕	✕	✕	✕	✕	✕	✕	✕	Ⓢ†	Ⓢ†	Ⓢ†
0	0	23 Kadaňský Rohozec		7:00				15:47					
1	1	22 Habartice,Háj		7:02				15:49					
	4	21 Radechov		7:06				}					
0	5	6 20 Radonice	4:40	7:10	12:24	13:36	14:22	15:53	16:25	18:25	8:45	12:45	16:45
		589,608 ze směru Kadaň	příjezd	6:51	12:24		14:24		16:24	18:24			
2	7	8 19 Vilémov	4:43	7:13	12:27	13:39	14:25		16:28	18:28	8:48	12:48	16:48
2	7	8 18 Vilémov,,rozc.	4:44	7:14	12:28	13:40	14:26		16:29	18:29	8:49	12:49	16:49
6	11	12 17 Račetice	4:48	7:18	12:32	13:44	14:30		16:33	18:33	8:54	12:54	16:54
	13	16 Pětipsy	}	}	12:35		14:33		}	}	}	}	}
6	15	12 15 Račetice			12:37		14:35						
8	17	14 14 Libědice	4:51	7:21	12:40		14:38		16:36	18:36	8:57	12:57	16:57
11	20	17 13 Libědice,Čejkovice	4:55	7:25	12:44		14:42		16:40	18:40	9:01	13:01	17:01
13	22	19 12 Nové Sedlo,Sedčice	4:58	7:28	12:47		14:45		16:43	18:43	9:04	13:04	17:04
14	23	20 11 Čeradice,Větrušice	5:00	7:30	12:49		14:47		16:45	18:45	9:06	13:06	17:06
17	26	23 10 Čeradice	5:04	7:35	12:53		14:51		16:49	18:49	9:10	13:10	17:10
	29	26 9 Žatec,,Čeradická	5:08	7:39	12:57		14:55		16:53	18:53	}	}	}
21	}	}	}	}	}		}		}	}	9:15	13:15	17:15
22	}	7 Žatec,,Kadaňská	}	}	}		}		}	}	9:17	13:17	17:17
23	}	6 Žatec,,VÚCh	}	}	}		}		}	}	9:18	13:18	17:18
23	}	5 Žatec,,Lučanská MHD	}	}	}		}		}	}	9:19	13:19	17:19
24	30	27 4 Žatec,,sokolovna MHD	5:10	7:41	12:59		14:57		16:55	18:55	9:21	13:21	17:21
	}	3 Žatec,,Kovářská MHD	}	}	}		}		}	}	}	}	}
25	31	28 2 Žatec,,aut.nádr.	5:12	7:43	13:01		14:59		16:57	18:57	9:23	13:23	17:23
26	32	29 1 Žatec,,žel.st. MHD	příjezd	5:14	7:45		15:01		16:59	18:59	9:25	13:25	17:25
		vlak směr Chomutov	odjezd	5:51	8:02		15:10		19:10		14:02	18:02	
		U 13 směr Most	odjezd	5:35			15:35		17:35	19:35	9:35	13:35	17:35

- Poznámky:**
- ✕ jede v pracovní dny
 - Ⓢ jede v sobotu
 - † jede v neděli a státem uznané svátky
 - }
 - | spoj jede po jiné trase
 - | spoj příslušnou zastávku projíždí
 - MHD možnost přestupu na městskou hromadnou dopravu
 - 10 jede pouze ve dnech školního vyučování
 - možnost přestupu na vlak
 - možnost přestupu na autobus

Na lince platí tarif vyhlášený DPCHJ a.s., informace o tarifu a smluvní přepravní podmínky jsou k nahlédnutí u řidiče ve vozidle na lince.

746 Žatec-Nové Sedlo,Břežany



Ústecký kraj

linka č. 562746 Žatec-Nové Sedlo,Břežany

NOVÁ LINKA

Platí od 1.8.2012

Přepřevu zajišťuje : Dopravní podnik měst Chomutova a Jirkova a.s., Školní 999/6, 430 01 Chomutov, tel. 474 651 414, www.dpchj.cz

<http://doprava.kr-ustecky.cz>

km	TČ	seznam zastávek		PRACOVNÍ DNY		
				101	103	105
				✕	✕	✕
0	0	1 Žatec, aut.nádr.	odjezd	6:22	13:05	15:05
1	1	2 Žatec, Kovářská MHD		6:24	13:07	15:07
		3 Žatec, sokolovna MHD				
		4 Žatec, Lučanská MHD			13:09	15:09
		5 Žatec, VÚCh			13:10	15:10
		6 Žatec, Kadaňská			13:11	15:11
		7 Libočany			13:13	15:13
2		8 Žatec, Čeradická		6:26		
5		9 Čeradice		6:30		
8		10 Čeradice, Větrušice		6:34		
9		11 Nové Sedlo, Sedčice		6:36		
11		12 Nové Sedlo, Žabokliky		6:38		
12		13 Nové Sedlo, Žabokliky, žel.st.		6:39		
13	8	14 Nové Sedlo		6:41	13:18	15:18
14	9	15 Nové Sedlo, ÚNV		6:43	13:20	15:20
15	10	16 Nové Sedlo, Břežany	příjezd	6:45	13:22	15:22

15 10 10

opačný směr						
km	TČ	seznam zastávek		PRACOVNÍ DNY		
				102	104	106
				✕	✕	✕
0	0	16 Nové Sedlo, Břežany	odjezd	6:46	13:36	15:35
1	1	15 Nové Sedlo, ÚNV		6:48	13:38	15:37
2	2	14 Nové Sedlo		6:50	13:40	15:39
3		13 Nové Sedlo, Žabokliky, žel.st.				15:40
4		12 Nové Sedlo, Žabokliky				15:42
6		11 Nové Sedlo, Sedčice				15:44
7		10 Čeradice, Větrušice				15:46
10		9 Čeradice				15:50
13		8 Žatec, Čeradická				15:54
		7 Libočany		6:55	13:45	
		6 Žatec, Kadaňská		6:57	13:47	
		5 Žatec, VÚCh		6:58	13:48	
		4 Žatec, Lučanská MHD		6:59	13:49	
14	9	3 Žatec, sokolovna MHD		7:01	13:51	15:56
		2 Žatec, Kovářská MHD				
15	10	1 Žatec, aut.nádr.	příjezd	7:03	13:53	15:58

10 10 15

Poznámky: ✕ jede v pracovních dnech
 } spoj jede po jiné trase
 | spoj příslušnou zastávkou projíždí
 MHD možnost přestupu na městskou hromadnou dopravu

Na lince platí tarif vyhlášený DPCHJ a.s., informace o tarifu a smluvní přepravní podmínky jsou k nahlédnutí u řidiče ve vozidle na lince.

749 Žatec-Žiželice, Stroupeč



Ústecký kraj

linka č. 562749 Žatec-Žiželice, Stroupeč

NOVÁ LINKA

Platí od 1.8.2012

Přepravu zajišťuje : Dopravní podnik měst Chomutova a Jirkova a.s., Školní 999/6, 430 01 Chomutov, tel. 474 651 414, www.dpchj.cz

<http://doprava.kr-ustecky.cz>

km	TČ	seznam zastávek		PRACOVNÍ DNY					
				101	103	105	107		
				✕	✕	✕	✕		
0	0	0	1	Žatec, aut.nádr.	odjezd	4:56	7:07	14:05	16:05
			2	Žatec, Kovářská				14:07	
			3	Žatec, sokolovna	MHD				
			4	Žatec, Havlíčkovo nám.	MHD			14:09	
1	3	1	5	Žatec, Bonex	MHD	4:58	7:09	14:11	16:07
1	3	1	6	Žatec, Chmelářství	MHD	4:59	7:10	14:12	16:08
2	4	2	7	Žatec, žel.st.západ	MHD	5:00	7:11	14:13	16:09
2	4	2	8	Žatec, U výtopny	MHD	5:01	7:12	14:14	16:10
3	5	3	9	Žatec, Záhoří, rozc.	MHD	5:02	7:13	14:15	16:11
			10	Žatec, Záhoří	MHD			14:17	16:13
8	12	10	11	Žiželice, Stroupeč	příjezd	5:08	7:19	14:24	16:20

opačný směr				seznam zastávek				PRACOVNÍ DNY			
km	TČ							102	104	106	108
								✕	✕	✕	✕
0	0	0	11	Žiželice, Stroupeč	odjezd	5:10	7:20	14:45	16:25		
6	6		10	Žatec, Záhoří	MHD	5:17	7:28				
7		5	9	Žatec, Záhoří, rozc.	MHD	5:19	7:30	14:51	16:31		
8	8	6	8	Žatec, U výtopny	MHD	5:20	7:31	14:52	16:32		
8	8	6	7	Žatec, žel.st.západ	MHD	5:21	7:32	14:53	16:33		
9	9	7	6	Žatec, Chmelářství	MHD	5:22	7:33	14:54	16:34		
9	9	7	5	Žatec, Bonex	MHD	5:23	7:34	14:55	16:35		
			4	Žatec, Havlíčkovo nám.	MHD		7:36				
			3	Žatec, sokolovna	MHD		7:38				
			2	Žatec, Kovářská							
10	12	8	1	Žatec, aut.nádr.	příjezd	5:25	7:40	14:57	16:37		

Poznámky: ✕ jede v pracovních dnech
 } spoj jede po jiné trase
 MHD možnost přestupu na městskou hromadnou dopravu

Na lince platí tarif vyhlášený DPCHJ a.s., informace o tarifu a smluvní přepravní podmínky jsou k nahlédnutí u řidiče ve vozidle na lince.

762 Podbořany-Krásný Dvůr-Podbořany,Kněžice



Ústecký kraj

linka č. 562762 Podbořany-Krásný Dvůr-Podbořany,Kněžice

NOVÁ LINKA

Platí od 1.8.2012

Převahu zajišťuje : Dopravní podnik měst Chomutova a Jirkova a.s., Školní 999/6, 430 01 Chomutov, tel. 474 651 414, www.dpchj.cz

<http://doprava.kr-ustecky.cz>

km	TČ	seznam zastávek	PRACOVNÍ DNY		
			101	103	
			X10	X10	
0	0	1 Podbořany,,aut.nádr.	odjezd	7:17	12:45
0	0	2 Podbořany,,Nádražní			
1	1	3 Podbořany,,nám.			
1	1	4 Podbořany,,Žatecká		12:48	
4	4	5 Krásný Dvůr,Vysoké Třebušice		12:52	
6	6	6 Krásný Dvůr	}	12:55	
7	7	7 Krásný Dvůr,Chrástřany	}	12:57	
9	8	8 Krásný Dvůr,Chotěbudice	}	13:00	
11	9	9 Veliká Ves	}	13:03	
14	10	10 Široké Třebčice	}	13:07	
8	17	11 Podbořany,Mory	7:25	13:11	
10	19	12 Podbořany,Kněžice	příjezd	7:27	13:13

km	TČ	seznam zastávek	PRACOVNÍ DNY		
			102	104	
			X10	X10	
0	0	12 Podbořany,Kněžice	odjezd	7:28	13:15
2	2	11 Podbořany,Mory	7:30	13:17	
5	10	10 Široké Třebčice	7:34	}	
8	9	9 Veliká Ves	7:38	}	
10	8	8 Krásný Dvůr,Chotěbudice	7:41	}	
12	7	7 Krásný Dvůr,Chrástřany	7:44	}	
13	6	6 Krásný Dvůr	7:46	}	
15	6	5 Krásný Dvůr,Vysoké Třebušice	7:49	13:20	
18	9	4 Podbořany,Žatecká	7:53	13:24	
18	9	3 Podbořany,,nám.	7:54	13:25	
19	10	2 Podbořany,Nádražní	7:55	13:26	
19	10	1 Podbořany,,aut.nádr.	příjezd	7:56	13:27

Poznámky: X10 jede v pracovních dnech
 } spoj jede po jiné trase
 | spoj příslušnou zastávkou projíždí
 10 jede pouze ve dnech školního vyučování

Na lince platí tarif vyhlášený DPCHJ a.s., informace o tarifu a smluvní přepravní podmínky jsou k nahlédnutí u řidiče ve vozidle na lince.

767 Podbořany-Žatec-Staňkovice, Triangle-jih



Ústecký kraj

linka č. 562767 Podbořany-Staňkovice, Triangle-jih

Převahu zajišťuje: Dopravní podnik měst Chomutova a Jirkova a.s., Školní 999/6, 430 01 Chomutov, tel. 474 651 414, www.dpchj.cz

Platí od 1.10.2012

<http://doprava.kr-ustecky.cz>

km	TČ	seznam zastávek	PRACOVNÍ DNY				NEDĚLE
			101	103	105	151	
			✕	✕	✕	⑦	
1		Podbořany,,aut.nádr.					
		odjezd					
2		Podbořany,,nám.					
3		Podbořany,,Žatecká					
0	4	Žatec,,Červený hrádek	MHD	5:20	13:20	21:20	21:20
1	5	Žatec,,aut.nádr.		5:24	13:24	21:24	21:24
2	6	Žatec,,Bonex	MHD	5:27	13:27	21:27	21:27
4	7	Žatec,,Velichov	MHD	5:30	13:30	21:30	21:30
6	8	Žiželice		5:33	13:33	21:33	21:33
9	9	Velemyšleves,,Triangle-sever		5:37	13:37	21:37	21:37
12	10	Bitozeves,,Triangle-východ		5:41	13:41	21:41	21:41
15	11	Staňkovice,,Triangle-jih		5:45	13:45	21:45	21:45
		příjezd					

opačný směr							
km	TČ	seznam zastávek	PRACOVNÍ DNY				NEDĚLE
			102	104	106	152	
			✕	✕	✕	⑦	
0	0	11 Staňkovice,,Triangle-jih					
		odjezd	6:15	14:15	22:15	21:45	
3	10	Bitozeves,,Triangle-východ					
		6:19	14:19	22:19			
6	9	Velemyšleves,,Triangle-sever					
		6:23	14:23	22:23			
9	8	Žiželice					
		6:27	14:27	22:27	21:50		
11	7	Žatec,,Velichov	MHD	6:30	14:30	22:30	21:53
13	6	Žatec,,Bonex	MHD	6:33	14:33	22:33	21:56
14	5	Žatec,,aut.nádr.		6:36	14:36	22:36	21:59
15	4	Žatec,,Červený hrádek	MHD	6:40	14:40	22:40	22:03
		3 Podbořany,,Žatecká					
		2 Podbořany,,nám.					
		1 Podbořany,,aut.nádr.					
		příjezd					

Poznámky: ✕ jede v pracovní den
 ⑦ jede v neděli
 } spoj jede po jiné trase
 MHD možnost přestupu na městskou hromadnou dopravu

Na lince platí tarif vyhlášený DPCHJ a.s. Informace o tarifu a smluvní přepravní podmínky jsou k nahlédnutí u řidiče ve vozidle na lince.

Předběžný odborný odhad prokazatelné ztráty

V **části A** je uveden předběžný odborný odhad prokazatelné ztráty, který se uplatní pro rok 2012.

V **části B** je uveden předběžný odborný odhad prokazatelné ztráty, který se uplatní pro rok 2013 a 2014.

Oblast	Číslo linky v oblasti	Název linky	Číslo spoje	Cena v Kč/km	Odhad tržby v Kč/km	Délka spoje v ZDO v km	Počet spojů za rok	Výkon km za rok	Předběžný odborný odhad prokazatelné ztráty	Poznámka
(1)	(2)	(3)	(4)	(5)	(6)	(7)	(8)	(9) = (7) x (8)	(10)	(11)
Kadaň - Žatec	749	Žatec-Stroupeč-Hofetice-Žatec	104	34,15	3,88	4,0	29	116,00	3 510,91	do 31.7.2012
Kadaň - Žatec	749	Žatec-Stroupeč-Hofetice-Žatec	105	34,15	5,00	4,0	29	116,00	3 381,40	do 31.7.2012
Kadaň - Žatec	749	Žatec-Stroupeč-Hofetice-Žatec	110	34,15	6,00	24,0	147	3 528,00	99 313,20	do 31.7.2012
Kadaň - Žatec	749	Žatec-Žiželice, Stroupeč	101	34,15	5,00	8,0	253	2 024,00	58 999,60	nový od 1.8.2012
Kadaň - Žatec	749	Žatec-Žiželice, Stroupeč	102	34,15	5,00	10,0	253	2 530,00	73 749,50	nový od 1.8.2012
Kadaň - Žatec	749	Žatec-Žiželice, Stroupeč	103	34,15	5,00	8,0	253	2 024,00	58 999,60	nový od 1.8.2012
Kadaň - Žatec	749	Žatec-Žiželice, Stroupeč	104	34,15	5,00	12,0	253	3 036,00	88 499,40	nový od 1.8.2012
Kadaň - Žatec	749	Žatec-Žiželice, Stroupeč	105	34,15	5,00	12,0	253	3 036,00	88 499,40	nový od 1.8.2012
Kadaň - Žatec	749	Žatec-Žiželice, Stroupeč	106	34,15	5,00	8,0	253	2 024,00	58 999,60	nový od 1.8.2012
Kadaň - Žatec	749	Žatec-Žiželice, Stroupeč	107	34,15	5,00	10,0	253	2 530,00	73 749,50	nový od 1.8.2012
Kadaň - Žatec	749	Žatec-Žiželice, Stroupeč	108	34,15	5,00	8,0	253	2 024,00	58 999,60	nový od 1.8.2012
Kadaň - Žatec	761	Podbořany-Mašřov-Radonice	101	34,15	1,00	13,0	147	1 911,00	63 349,65	do 31.7.2012
Kadaň - Žatec	761	Podbořany-Mašřov-Radonice	102	34,15	5,00	14,0	147	2 058,00	59 990,70	do 31.7.2012
Kadaň - Žatec	761	Podbořany-Mašřov-Radonice	103	34,15	0,73	20,0	147	2 940,00	98 260,22	do 31.7.2012
Kadaň - Žatec	761	Podbořany-Mašřov-Radonice	104	34,15	15,00	21,0	147	3 087,00	59 116,05	do 31.7.2012
Kadaň - Žatec	761	Podbořany-Mašřov-Radonice	105	34,15	1,00	6,0	147	882,00	29 238,30	do 31.7.2012
Kadaň - Žatec	761	Podbořany-Mašřov-Radonice	106	34,15	9,00	6,0	147	882,00	22 182,30	do 31.7.2012
Kadaň - Žatec	761	Podbořany-Mašřov-Radonice	107	34,15	1,00	13,0	147	1 911,00	63 349,65	do 31.7.2012
Kadaň - Žatec	761	Podbořany-Mašřov-Radonice	108	34,15	13,00	14,0	147	2 058,00	43 526,70	do 31.7.2012
Kadaň - Žatec	761	Podbořany-Mašřov-Radonice	109	34,15	16,00	14,0	147	2 058,00	37 352,70	do 31.7.2012
Kadaň - Žatec	761	Podbořany-Mašřov-Radonice	110	34,15	8,66	14,0	147	2 058,00	52 458,02	do 31.7.2012
Kadaň - Žatec	761	Podbořany-Mašřov-Radonice	111	34,15	14,56	14,0	118	1 652,00	32 357,55	do 31.7.2012
Kadaň - Žatec	761	Podbořany-Mašřov-Radonice	112	34,15	3,01	13,0	118	1 534,00	47 769,21	do 31.7.2012
Kadaň - Žatec	761	Podbořany-Mašřov-Radonice	113	34,15	7,04	20,0	147	2 940,00	79 706,83	do 31.7.2012
Kadaň - Žatec	761	Podbořany-Mašřov-Radonice	114	34,15	1,14	21,0	147	3 087,00	101 914,46	do 31.7.2012
Kadaň - Žatec	761	Podbořany-Mašřov-Radonice	119	34,15	6,00	14,0	147	2 058,00	57 932,70	do 31.7.2012
Kadaň - Žatec	761	Podbořany-Mašřov-Radonice	120	34,15	1,61	13,0	147	1 911,00	62 180,79	do 31.7.2012
Kadaň - Žatec	761	Podbořany-Mašřov-Radonice	151	34,15	7,04	20,0	36	720,00	19 520,04	do 31.7.2012
Kadaň - Žatec	761	Podbořany-Mašřov-Radonice	152	34,15	1,14	21,0	36	756,00	24 958,64	do 31.7.2012
Kadaň - Žatec	762	Podbořany-Kašice-Krásný Dvůr-Podbořany	101	34,15	9,00	29,0	118	3 422,00	86 063,30	do 31.7.2012
Kadaň - Žatec	762	Podbořany-Kašice-Krásný Dvůr-Podbořany	103	34,15	12,00	29,0	118	3 422,00	75 797,30	do 31.7.2012
Kadaň - Žatec	762	Podbořany-Kašice-Krásný Dvůr-Podbořany	105	34,15	12,00	29,0	118	3 422,00	75 797,30	do 31.7.2012
Kadaň - Žatec	762	Podbořany-Krásný Dvůr-Podbořany, Mory	101	34,15	4,00	10,0	77	770,00	23 215,50	nový od 1.8.2012
Kadaň - Žatec	762	Podbořany-Krásný Dvůr-Podbořany, Mory	102	34,15	4,00	19,0	77	1 463,00	44 109,45	nový od 1.8.2012
Kadaň - Žatec	762	Podbořany-Krásný Dvůr-Podbořany, Mory	103	34,15	4,00	19,0	77	1 463,00	44 109,45	nový od 1.8.2012
Kadaň - Žatec	762	Podbořany-Krásný Dvůr-Podbořany, Mory	104	34,15	4,00	10,0	77	770,00	23 215,50	nový od 1.8.2012
Kadaň - Žatec	767	Podbořany-Žatec-Staňkovice, Triangle-jih	101	34,15	5,00	15,0	63	945,00	27 546,75	nový od 1.10.2012
Kadaň - Žatec	767	Podbořany-Žatec-Staňkovice, Triangle-jih	102	34,15	5,00	15,0	63	945,00	27 546,75	nový od 1.10.2012
Kadaň - Žatec	767	Podbořany-Žatec-Staňkovice, Triangle-jih	103	34,15	5,00	15,0	63	945,00	27 546,75	nový od 1.10.2012
Kadaň - Žatec	767	Podbořany-Žatec-Staňkovice, Triangle-jih	104	34,15	5,00	15,0	63	945,00	27 546,75	nový od 1.10.2012
Kadaň - Žatec	767	Podbořany-Žatec-Staňkovice, Triangle-jih	105	34,15	5,00	15,0	63	945,00	27 546,75	nový od 1.10.2012
Kadaň - Žatec	767	Podbořany-Žatec-Staňkovice, Triangle-jih	106	34,15	5,00	15,0	63	945,00	27 546,75	nový od 1.10.2012
Kadaň - Žatec	767	Podbořany-Žatec-Staňkovice, Triangle-jih	151	34,15	5,00	15,0	17	255,00	7 433,25	nový od 1.10.2012
Kadaň - Žatec	767	Podbořany-Žatec-Staňkovice, Triangle-jih	152	34,15	5,00	9,0	17	153,00	4 459,95	nový od 1.10.2012
Celkem za oblast								1 147 919,00	29 679 780,28	

Oblast	Číslo linky v oblasti	Název linky	Číslo spoje	Cena v Kč/km	Odhad tržby v Kč/km	Délka spoje v ZDO v km	Počet spojů za rok	Výkon km za rok	Předběžný odborný odhad prokazatelné ztráty	Poznámka
(1)	(2)	(3)	(4)	(5)	(6)	(7)	(8)	(9) = (7) x (8)	(10)	(11)
Kadaň - Žatec	767	Podbořany-Žatec-Staňkovice, Triangle-ijh	101	34,15	5,00	15,0	253	3 795,00	110 624,25	
Kadaň - Žatec	767	Podbořany-Žatec-Staňkovice, Triangle-ijh	102	34,15	5,00	15,0	253	3 795,00	110 624,25	
Kadaň - Žatec	767	Podbořany-Žatec-Staňkovice, Triangle-ijh	103	34,15	5,00	15,0	253	3 795,00	110 624,25	
Kadaň - Žatec	767	Podbořany-Žatec-Staňkovice, Triangle-ijh	104	34,15	5,00	15,0	253	3 795,00	110 624,25	
Kadaň - Žatec	767	Podbořany-Žatec-Staňkovice, Triangle-ijh	105	34,15	5,00	15,0	253	3 795,00	110 624,25	
Kadaň - Žatec	767	Podbořany-Žatec-Staňkovice, Triangle-ijh	106	34,15	5,00	15,0	253	3 795,00	110 624,25	
Kadaň - Žatec	767	Podbořany-Žatec-Staňkovice, Triangle-ijh	151	34,15	5,00	15,0	62	930,00	27 109,50	
Kadaň - Žatec	767	Podbořany-Žatec-Staňkovice, Triangle-ijh	152	34,15	5,00	9,0	62	558,00	16 265,70	
Celkem za oblast								1 176 443,00	30 811 997,22	



Ústecký kraj

Krajský úřad

Číslo *objednatele*: 1464/2006

Číslo *dopravce*:

DODATEK Č. 16 KE SMLOUVĚ O ZÁVAZKU VEŘEJNÉ SLUŽBY VE VEŘEJNÉ LINKOVÉ DOPRAVĚ K ZAJIŠTĚNÍ ZÁKLADNÍ DOPRAVNÍ OBSLUŽNOSTI ČÁSTI ÚZEMÍ ÚSTECKÉHO KRAJE NA VYMEZENÝCH LINKÁCH – OBLAST KRUŠNÉ HORY - CHOMUTOVSKO

Smluvní strany

Objednatel

Ústecký kraj

Sídlo: Velká Hradební 3118/48, 400 02 Ústí nad Labem

Zastoupený: Janou Vaňhovou, hejtmankou Ústeckého kraje

IČ: 70892156

DIČ: CZ70892156

Bank. spojení: Česká spořitelna, a.s., číslo účtu: 882733379/0800

Dopravce

Dopravní podnik měst Chomutova a Jirkova a. s.

Sídlo: Školní 999, 430 01 Chomutov

Zastoupený: Ing. Jiřím Melničukem, generálním ředitelem společnosti a pověřeným členem představenstva

IČ: 64053466

DIČ: CZ64053466

Bank. spojení: Komerční banka, a. s., pobočka Chomutov, č.ú. 2112500287/0100

Společnost je zapsaná v obchodním rejstříku vedeném u Krajského soudu v Ústí nad Labem v oddílu B., vložka číslo 781.

uzavírají níže uvedeného dne, měsíce a roku tento

DODATEK Č. 16 KE SMLOUVĚ O ZÁVAZKU VEŘEJNÉ SLUŽBY VE VEŘEJNÉ LINKOVÉ DOPRAVĚ K ZAJIŠTĚNÍ ZÁKLADNÍ DOPRAVNÍ OBSLUŽNOSTI ČÁSTI ÚZEMÍ ÚSTECKÉHO KRAJE NA VYMEZENÝCH LINKÁCH – OBLAST KRUŠNÉ HORY - CHOMUTOVSKO

1. Dne 6. 12. 2006 uzavřely Smluvní strany Smlouvu o závazku veřejné služby ve veřejné linkové dopravě k zajištění základní dopravní obslužnosti části území Ústeckého kraje na vymezených linkách – oblast Krušné hory - Chomutovsko (dále jen „Smlouva“). Dne 15. 8. 2007 byl ke Smlouvě uzavřen dodatek č. 1. Dne 30. 8. 2008 byl ke Smlouvě uzavřen dodatek č. 2. Dne 20. 11. 2007 byl ke Smlouvě uzavřen dodatek č. 3. Dne 21. 12. 2007 byl ke Smlouvě uzavřen dodatek č. 4. Dne 14. 2. 2008 byl ke Smlouvě uzavřen dodatek č. 5. Dne 11. 8. 2008 byl ke Smlouvě uzavřen dodatek č. 6. Dne 6. 10. 2009 byl ke Smlouvě uzavřen dodatek č. 7. Dne 12. 2. 2009 byl ke Smlouvě uzavřen dodatek č. 8. Dne 20. 4. 2009 byl ke Smlouvě uzavřen dodatek č. 9. Dne 24. 8. 2009 byl ke Smlouvě uzavřen dodatek č. 10. Dne 4. 2. 2010 byl ke Smlouvě uzavřen dodatek č. 11. Dne 29. 9. 2010 byl ke Smlouvě uzavřen dodatek č. 12. Dne 3. 2. 2011 byl ke Smlouvě uzavřen dodatek č. 13. Dne 23. 11. 2011 byl ke Smlouvě uzavřen dodatek č. 14. Dne 17. 2. 2012 byl ke Smlouvě uzavřen dodatek č. 15.
2. Vzhledem k tomu, že se Smluvní strany dohodly na změně časového a místního vymezení vybraných spojů uvedených v příloze č. 1 Smlouvy, nahrazuje se tímto v celém rozsahu:
 - (a) dosavadní znění přílohy č. 1 Smlouvy novým zněním uvedeným v příloze č. 1 tohoto dodatku;
 - (b) dosavadní znění přílohy č. 2 Smlouvy novým zněním uvedeným v příloze č. 2 tohoto dodatku, přičemž příloha č. 2 obsahuje tabulku A pro výpočet předběžného odborného odhadu prokazatelné ztráty v roce 2012 a tabulku B pro výpočet předběžného odborného odhadu prokazatelné ztráty v letech 2013 a 2014.

Kde Smlouva odkazuje na přílohu č. 2, použije se ta z jejich částí A nebo B ve znění tohoto dodatku, která je z časového hlediska relevantní k poskytovanému plnění. Ostatní ustanovení Smlouvy zůstávají nadále v platnosti beze změn.
3. Dopravce se zavazuje zajistit účinnost změn v provozu jím zajišťovaných linek a spojů provedených tímto dodatkem od data 1. 8. 2012. Ve vztahu k linkám a spojům nově zřizovaným či měněným tímto dodatkem zajistí Dopravce účinnost změn provedených tímto dodatkem za přiměřeného použití čl. 2 Smlouvy.
4. Tento dodatek je uzavřen na základě usnesení Rady Ústeckého kraje ze dne 11. 7. 2012.
5. Tento dodatek nabývá platnosti a účinnosti podpisem obou Smluvních stran. Je vyhotoven ve 4 vyhotoveních, z nichž každá Smluvní strana obdrží po 2 vyhotoveních.
6. Smluvní strany prohlašují, že tento dodatek uzavírají podle své vážné a svobodné vůle a v absenci tísně či nápadně nevýhodných podmínek, na důkaz čehož níže připojují své podpisy.

V Ústí nad Labem dne

Jana Vaňhová
hejtmanka Ústeckého kraje

Objednatel

Ing. Jiří Melničuk
generální ředitel společnosti
Dopravní podnik
měst Chomutova a Jirkova a. s.

Dopravce

Přílohy:

Příloha 1: Vymezení linek a spojů

Příloha 2: Předběžný odborný odhad prokazatelné ztráty

Vymezení linek a spojů

582 Vejprty-Kovářská-Boží Dar



Ústecký kraj

linka č. 522582 Vejprty-Kovářská-Boží Dar

Platí od 4.3.2012 do 8.12.2012

Přepravu zajišťuje: Dopravní podnik měst Chomutova a Jirkova a.s., Školní 999/6, 430 01 Chomutov, tel. 474 651 414

<http://doprava.kr-ustecky.cz>

km	TČ	seznam zastávek	PRACOVNÍ DNY					NEDELE A SVÁTKY	
			1	3	201	5	201		
			✕	✕	⑤	✕	†		
0 0 0 0 1		Vejprty,,aut.st.	odjezd	6:35	15:10	16:25	19:17	16:25	
1 } } 1 2		Vejprty,,předměstí		6:37			19:19		
} 2 2 } 3		Vejprty,,viadukt			15:13	16:28		16:28	
} 4 4 } 4		Vejprty,Nové Zvolání, černý kříž			15:16	16:31		16:31	
} 7 7 } 5		Kovářská,,Dlouhá			15:21	16:36		16:36	
2 } } 2 6		Vejprty,Nové Zvolání		6:39			19:21		
4 } } 4 7		Vejprty,Nové Zvolání,KOVO		6:40			19:23		
5 } } 5 8		Loučná,České Hamry,Výsada		6:42			19:25		
6 } } 6 9		Loučná,České Hamry		6:44			19:26		
} } } 9 10		Kovářská,,rozc.Elektropřístroj					19:30		
} 9 9 9 11		Kovářská,,ObÚ			15:24	16:39	19:31	16:39	
} } } 9 12		Kovářská,,rozc.Elektropřístroj			15:25	16:40		16:40	
} } } 14 13		Horní Halže					19:37		
} } } 16 14		Měděnec,,rozc.k dolu					19:40		
} } } 17 15		Měděnec					19:41		
6 12 12 16		Loučná,České Hamry		6:44	15:30	16:45		16:45	
} 16 } 17		Loučná,,MěÚ			15:35				
8 } 14 18		Loučná,Háj,záv.		6:46		16:47		16:47	
10 } 16 19		Loučná,,rozc.1.0		6:49		16:49		16:49	
11 18 17 20		Loučná,,háj.park.		6:51	15:38	16:51		16:51	
13 20 19 21		Loučná,,Lesní zámeček		6:54	15:40	16:53		16:53	
15 22 21 22		Boží Dar,Klínovec,rozc.		6:57	15:43	16:56		16:56	
16 23 22 23		Boží Dar,,celnice	příjezd	7:00	15:45	17:00		17:00	

opачný směr		km	TČ	seznam zastávek	PRACOVNÍ DNY					NEDELE A SVÁTKY	
					2	4	6	202	202		
					✕	✕	✕	⑤	†		
		0 0 23		Boží Dar,,celnice	odjezd		7:00	15:55	17:00	17:00	
		1 1 22		Boží Dar,Klínovec,rozc.			7:03	15:57	17:02	17:02	
		3 3 21		Loučná,,Lesní zámeček			7:06	16:00	17:05	17:05	
		5 5 20		Loučná,,háj.park.			7:08	16:03	17:08	17:08	
		} 6 19		Loučná,,rozc.1.0				16:05	17:10	17:10	
		} 8 18		Loučná,Háj,záv.				16:08	17:13	17:13	
		7 } 17		Loučná,,MěÚ			7:11				
		11 10 16		Loučná,České Hamry			7:16	16:10	17:15	17:15	
0 } } 15		Měděnec		5:03							
1 } } 14		Měděnec,,rozc.k dolu		5:04							
3 } } 13		Horní Halže		5:08							
} 14 } 12		Kovářská,,rozc.Elektropřístroj			7:21						
8 14 } 11		Kovářská,,ObÚ		5:16	7:22						
8 } } 10		Kovářská,,rozc.Elektropřístroj		5:18							
11 } 10 9		Loučná,České Hamry		5:23		16:10	17:15	17:15			
12 } 11 8		Loučná,České Hamry,Výsada		5:24		16:12	17:17	17:17			
13 } 12 7		Vejprty,Nové Zvolání,KOVO		5:26		16:14	17:19	17:19			
15 } 14 6		Vejprty,Nové Zvolání		5:28		16:16	17:21	17:21			
} 16 } 5		Kovářská,,Dlouhá									
} 19 } 4		Vejprty,Nové Zvolání, černý kříž			7:30						
} 21 } 3		Vejprty,,viadukt			7:33						
16 } 15 2		Vejprty,,předměstí		5:30		16:19	17:24	17:24			
17 23 16 1		Vejprty,,aut.st.	příjezd	5:32	7:36	16:20	17:25	17:25			

Poznámky: ✕ jede v pracovních dnech
 ⑤ jede v pátek
 † jede v neděli a státem uznané svátky
 } spoj jede po jiné trase

Na lince platí tarif vyhlášený DPCHJ a.s. Informace o tarifu a smluvní přepravní podmínky jsou k nahlédnutí u řidiče ve vozidle na lince.

584 Chomutov-Výsluní-Vejprty



Ústecký kraj

linka č. 522584 Chomutov-Výsluní-Vejprty

Platí od 11.12.2011 do 8.12.2012

Převahu zajišťuje : Dopravní podnik měst Chomutova a Jirkova a.s., Školní 999/6,430 01 Chomutov, tel.474 651 414

<http://doprava.kr-ustecky.cz>

km	TČ	seznam zastávek		PRACOVNÍ DNY				
				5	1	7	3	9
0	1	Chomutov,,Heyrovského škola	odjezd	✕	✕	✕	✕	✕
1	2	Chomutov,,Bezručova MHD						
		vlak z Mostu, Ústí nad Labem	příjezd				15:53	17:53
0	3	Chomutov,,žel.st.					16:08	18:08
2	4	Chomutov,,aut.nádr. MHD&WC	příjezd				16:10	18:10
2	4	Chomutov,,aut.nádr. MHD&WC	odjezd	6:50	13:00	13:00	16:13	18:13
4	5	Chomutov,,Černovická MHD		6:54	13:04	13:04	16:17	18:18
17	6	Výsluní		7:07	13:17	13:17	16:30	18:34
28	7	Kryštofovy Hamry,,rozc.3.0		7:16	13:26	13:26	16:39	18:45
	8	Kryštofovy Hamry,,přehrada		7:18				18:47
	9	Kryštofovy Hamry		7:20				18:49
	10	Kryštofovy Hamry,,přehrada		7:22				18:51
30	11	Černý Potok		7:27	13:29	13:29	16:42	18:56
33	12	Vejprty,,háj.		7:31	13:32	13:32	16:45	19:00
34	13	Vejprty,,Přísečnická		7:33	13:34	13:34	16:47	19:02
35	14	Vejprty,,aut.st.	příjezd	7:35	13:36	13:36	16:49	19:04

km	TČ	seznam zastávek		PRACOVNÍ DNY				
				8	2	6	4	10
0	14	Vejprty,,aut.st.	odjezd	✕	✕	✕	✕	✕
1	13	Vejprty,,Přísečnická		4:42	5:42	6:42	6:42	15:27
2	12	Vejprty,,háj.		4:44	5:44	6:44	6:44	15:29
5	11	Černý Potok		4:47	5:47	6:48	6:48	15:32
	10	Kryštofovy Hamry,,přehrada				6:53	6:53	15:37
	9	Kryštofovy Hamry				6:55	6:55	15:39
	8	Kryštofovy Hamry,,přehrada				6:57	6:57	15:41
7	7	Kryštofovy Hamry,,rozc.3.0		4:50	5:50	6:59	6:59	15:43
18	6	Výsluní		4:59	5:59	7:10	7:10	15:52
31	5	Chomutov,,Černovická MHD		5:12	6:12	7:26	7:26	16:05
33	4	Chomutov,,aut.nádr. MHD&WC	příjezd	5:16	6:16	7:31	7:31	16:09
33	4	Chomutov,,aut.nádr. MHD&WC	odjezd	5:17	6:17		7:33	16:10
34	3	Chomutov,,žel.st.		5:19	6:19			16:12
		vlak do Mostu, Ústí nad Labem	odjezd	5:30	7:00			16:29
40	2	Chomutov,,Bezručova MHD					7:35	
41	1	Chomutov,,Heyrovského škola	příjezd				7:37	

- Poznámky:**
- ✕ jede v pracovních dnech
 - ∩ spoj jede po jiné trase
 - Ⓜ jede ve dnech školního vyučování
 - Ⓟ jede ve dnech školních prázdnin
 - MHD možnost přestupu na městskou hromadnou dopravu
 - ♿WC veřejné přístupné WC s bezbariérovým přístupem v objektu zastávky

Na lince platí tarif vyhlášený DPCHJ a.s. Informace o tarifu a smluvní přepravní podmínky jsou k nahlédnutí u řidiče ve vozidle na lince.

587

Chomutov-Místo-Výsluní-Kryštofovy Hamry-Vejprty



Ústecký kraj

linka č. 522587 Chomutov-Místo-Výsluní-Kryštofovy Hamry-Vejprty

Platí od 4.3.2012 do 8.12.2012

Převahu zajišťuje : Dopravní podnik měst Chomutova a Jirkova a.s., Školní 999/6, 430 01 Chomutov, tel. 474 651 414

<http://doprava.kr-ustecky.cz>

km	TČ	seznam zastávek		PRACOVNÍ DNY										SOBOTY, NEDĚLE			
				101	105	103	109	111	113	107	115	117	121	151	153	155	157
				⊗	⊗	⊗	⊗	⊗	⊗	⊗	⊗	⊗	⊗	⊕†	⊕†	⊕†	⊕†
0	1	Chomutov,,poliklinika MHD	odjezd				10:25	12:40	14:10								
1	2	Chomutov,,u hřbitova MHD	↓				10:27	12:42	14:12								
2	3	Chomutov,,Palackého MHD					10:31	12:46	14:16								
		vlak z Mostu (Ústí nad Labem)	příjezd	5:24						15:24							
0	4	Chomutov,,žel.st.	odjezd	5:35						15:35							
1	5	Chomutov,,aut.nádr. MHD&WC	příjezd	5:37			10:33	12:48	14:18	15:37							
2	0	5	odjezd	5:39	6:19	6:39	10:39	12:54	14:27	15:39	16:39	18:39	20:39	6:39	11:39	14:39	18:39
4	3	6		5:43	6:23	6:43	10:43	12:58	14:31	15:43	16:43	18:43	20:43	6:43	11:43	14:43	18:43
4	3	7		5:44	6:24	6:44	10:44	12:59	14:32	15:44	16:44	18:44	20:44	6:44	11:44	14:44	18:44
5	4	8		5:46	6:26	6:46	10:46	13:01	14:34	15:46	16:46	18:46	20:46	6:46	11:46	14:46	18:46
5	4	9		5:47	6:27	6:47	10:47	13:02	14:35	15:47	16:47	18:47	20:47	6:47	11:47	14:47	18:47
7	6	10		5:49	6:29	6:49	10:49	13:04	14:37	15:49	16:49	18:49	20:49	6:49	11:49	14:49	18:49
9	8	11		5:51	6:31	6:51	10:51	13:06	14:39	15:51	16:51	18:51	20:51	6:51	11:51	14:51	18:51
9	8	12		5:52	6:32	6:52	10:52	13:07	14:40	15:52	16:52	18:52	20:52	6:52	11:52	14:52	18:52
11	10	13		5:54	6:34	6:54	10:54	13:09	14:42	15:54	16:54	18:54	20:54	6:54	11:54	14:54	18:54
12	11	14		5:56	6:36	6:56	10:56	13:11	14:44	15:56	16:56	18:56	20:56	6:56	11:56	14:56	18:56
14	13	15		5:59	6:39	6:59	10:59	13:14	14:47	15:59	16:59	18:59	20:59	6:59	11:59	14:59	18:59
14	13	16		6:00	6:40	7:00	11:00	13:15	14:48	16:00	17:00	19:00	21:00	7:00	12:00	15:00	19:00
16	15	17		6:02	6:42	7:02	11:02	13:17	14:50	16:02	17:02	19:02	21:02	7:02	12:02	15:02	19:02
19	18	18			6:49		11:09		14:57				21:09	7:09	12:09	15:09	19:09
20	19	19			6:51		11:11		14:59				21:11	7:11	12:11	15:11	19:11
22	21	20			6:54		11:14		15:02				21:14	7:14	12:14	15:14	19:14
23	22	21			6:56		11:16		15:04				21:16	7:16	12:16	15:16	19:16
24	23	22					11:18		15:06				21:18	7:18		15:18	
27	26	25					11:22		15:10				21:22	7:22		15:22	
34	33	24					11:31		15:19				21:31	7:31		15:31	
36	35	25					11:33		15:21					7:33		15:33	
37	36	26					11:35		15:23					7:35		15:35	
38	37	27					11:37		15:25					7:37		15:37	
42	41	34					11:42		15:30				21:34	7:42		15:42	
45	44	37					11:45		15:33				21:37	7:45		15:45	
46	45	38					11:47		15:35				21:39	7:47		15:47	
47	46	39					11:49		15:37				21:41	7:49		15:49	
47	46	31															
49	48	32															

- Poznámky:** ⊗ jede v pracovních dnech
 ⊕ jede v sobotu
 † jede v neděli a státem uznaný svátek
 } spoj jede po jiné trase
 MHD možnost přestupu na městskou hromadnou dopravu
 WC veřejně přístupné WC s bezbariérovým přístupem v objektu zastávky
 ☒ jede ve dnech školního vyučování
 ☐ jede ve dnech školních prázdnin

Na lince platí tarif vyhlášený DPCHJ a.s., informace o tarifu a smluvní přepravní podmínky jsou k nahlédnutí u řidiče ve vozidle na lince.

587

Chomutov-Místo-Výsluní-Kryštofovy Hamry-Vejprty



Ústecký kraj

linka č. 522587 Chomutov-Místo-Výsluní-Kryštofovy Hamry-Vejprty

Platí od 4.3.2012 do 8.12.2012

Přepřevu zajišťuje : Dopravní podnik měst Chomutova a Jirkova a.s., Školní 999/6, 430 01 Chomutov, tel. 474 651 414

opačný směr

<http://doprava.kr-ustecky.cz>

km	TČ	seznam zastávek		PRACOVNÍ DNY										SOBOTY A NEDĚLE					
				102	104	106	110	108	112	114	120	116	118	152	154	156	158		
0	0	32	Vejprty,,žel.st.						8:15	12:15							8:15		16:15
2	2	31	Vejprty,,aut.st.						8:18	12:18							8:18		16:18
2	2	31	Vejprty,,aut.st.						8:25	12:25				16:25			8:25		16:25
3	3	30	Vejprty,,Přísečnická						8:27	12:27				16:27			8:27		16:27
4	4	29	Vejprty,,háj.						8:29	12:29				16:29			8:29		16:29
7	7	28	Černý potok						8:32	12:32				16:32			8:32		16:32
11	11	27	Kryštofovy Hamry,,přehrada						8:37	12:37				16:37			8:37		16:37
12	12	26	Kryštofovy Hamry						8:39	12:39				16:39			8:39		16:39
13	13	25	Kryštofovy Hamry,,přehrada						8:41	12:41				16:41			8:41		16:41
15	15	24	Kryštofovy Hamry,,rozc.3.0						8:43	12:43				16:43			8:43		16:43
22	22	23	Výsluní,Volyně,rozc.						8:52	12:52				16:52			8:52		16:52
25	25	22	Výsluní,Třebíška,rozc.						8:56	12:56				16:56			8:56		16:56
26	26	21	Výsluní			6:58			8:58	12:58				16:58	4:38	8:58	12:48	16:58	
27	27	20	Výsluní,Kýšovice			7:00			9:00	13:00				17:00	4:40	9:00	12:50	17:00	
29	29	19	Křimov,Celná			7:03			9:03	13:03				17:03	4:43	9:03	12:53	17:03	
30	30	18	Mádkov,Vysoká,rozc.			7:05			9:05	13:05				17:05	4:45	9:05	12:55	17:05	
33	33	17	Místo,Vysoká Jedle	4:52	6:12	7:12	7:12	9:12	9:12	13:12	14:02	16:02	17:12	19:02	4:52	9:12	13:02	17:12	
35	35	16	Místo,,výchovný ústav	4:54	6:14	7:14	7:14	9:14	9:14	13:14	14:04	16:04	17:14	19:04	4:54	9:14	13:04	17:14	
35	35	15	Místo	4:55	6:15	7:15	7:15	9:15	9:15	13:15	14:05	16:05	17:15	19:05	4:55	9:15	13:05	17:15	
37	37	14	Místo,Blahuňov	4:58	6:18	7:18	7:18	9:18	9:18	13:18	14:08	16:08	17:18	19:08	4:58	9:18	13:08	17:18	
38	38	13	Blahuňov,rozc.1.0	5:00	6:20	7:20	7:20	9:20	9:20	13:20	14:10	16:10	17:20	19:10	5:00	9:20	13:10	17:20	
40	40	12	Zelená	5:02	6:22	7:22	7:22	9:22	9:22	13:22	14:12	16:12	17:22	19:12	5:02	9:22	13:12	17:22	
40	40	11	Mádkov	5:03	6:23	7:23	7:23	9:23	9:23	13:23	14:13	16:13	17:23	19:13	5:03	9:23	13:13	17:23	
42	42	10	Černovice MHD	5:05	6:25	7:25	7:25	9:25	9:25	13:25	14:15	16:15	17:25	19:15	5:05	9:25	13:15	17:25	
44	44	9	Nové Spořice MHD	5:07	6:27	7:27	7:27	9:27	9:27	13:27	14:17	16:17	17:27	19:17	5:07	9:27	13:17	17:27	
44	44	8	Chomutov,,Černovická MHD	5:08	6:28	7:28	7:28	9:28	9:28	13:28	14:18	16:18	17:28	19:18	5:08	9:28	13:18	17:28	
45	45	7	Chomutov,,Kadaňská kaplička MHD	5:09	6:29	7:29	7:29	9:29	9:29	13:29	14:19	16:19	17:29	19:19	5:09	9:29	13:19	17:29	
45	45	6	Chomutov,,Kadaňská škola	5:11	6:31	7:31	7:31	9:31	9:31	13:31	14:21	16:21	17:31	19:21	5:11	9:31	13:21	17:31	
47	47	5	Chomutov,,aut.nádr	5:15	6:35	7:35	7:35	9:35	9:35	13:35	14:25	16:25	17:35	19:25	5:15	9:35	13:25	17:35	
47	47	5	Chomutov,,aut.nádr	5:15		7:37	7:37	9:37	9:37	13:37								17:35	
48	48	4	Chomutov,,žel.st.	5:17														17:37	
			vlak do Mostu (Ústí nad Labem)	5:30														18:00	
47	47	3	Chomutov,,Palackého MHD			7:40	7:40	9:40	9:40	13:40									
48	48	2	Chomutov,,u hřbitova MHD			7:43	7:43	9:43	9:43	13:43									
49	49	1	Chomutov,,poliklinika MHD			7:45	7:45	9:45	9:45	13:45									

Poznámky: X jede v pracovních dnech ☒ jede ve dnech školního vyučování
 Ⓞ jede v sobotu ☑ jede ve dnech školních prázdnin
 † jede v neděli a státem uznaný svátek
 } spoj jede po jiné trase
 MHD možnost přestupu na městskou hromadnou dopravu
 ♿ WC veřejně přístupné WC s bezbariérovým přístupem v objektu zastávky

Na lince platí tarif vyhlášený DPCHJ a.s., informace o tarifu a smluvní přepravní podmínky jsou k nahlédnutí u řidiče ve vozidle na lince.

588 Chomutov-Hora Sv.Šebestiána



Ústecký kraj

linka č. 522588 Chomutov-Hora Sv.Šebestiána

Platí od 11.12.2011 do 8.12.2012

Přepřevu zajišťuje : Dopravní podnik měst Chomutova a Jirkova a.s., Školní 999/6,430 01 Chomutov, tel.474 651 414

<http://doprava.kr-ustecky.cz>

km	TČ	seznam zastávek		PRACOVNÍ DNY											SOBOTY, NEDELE			
				1	3	5	7	9	11	13	15	201	203	205	207			
				1	3	5	7	9	11	13	15	201	203	205	207			
				✕	✕	✕	✕	✕	✕	✕	✕	Ⓢ†	Ⓢ	Ⓢ†	Ⓢ†			
0	1	Chomutov,,žel.st.	odjezd	5:30		9:00												
1	2	Chomutov,,aut.nádr. MHD&WC	příjezd	5:32		9:02												
1	0	2 Chomutov,,aut.nádr. MHD&WC	odjezd	5:33	6:33	9:03	13:03	15:03	16:33	18:33	20:33	6:33	10:33	14:33	18:33			
1	3	Chomutov,,Bezručova MHD					13:05	15:05										
1	2	4 Chomutov,,Heyrovského škola					13:07	15:07										
3	4	5 Chomutov,,kino Oko MHD		5:36	6:36	9:06	13:10	15:10	16:36	18:36	20:36	6:36	10:36	14:36	18:36			
7	8	6 Křimov,,Krásná Lípa		5:44	6:44	9:14	13:18	15:18	16:44	18:44	20:44	6:44	10:44	14:44	18:44			
8	9	7 Křimov,,Domina,žel.st.		5:45	6:45	9:15	13:19	15:19	16:45	18:45	20:45	6:45	10:45	14:45	18:45			
8	9	8 Křimov,,Domina		5:46	6:46	9:16	13:20	15:20	16:46	18:46	20:46	6:46	10:46	14:46	18:46			
9	10	9 Křimov,,Strážky		5:48	6:48	9:18	13:22	15:22	16:48	18:48	20:48	6:48	10:48	14:48	18:48			
10	11	10 Křimov,,Suchdol,rozc.		5:49	6:49	9:19	13:23	15:23	16:49	18:49	20:49	6:49	10:49	14:49	18:49			
11	12	11 Křimov		5:51	6:51	9:21	13:25	15:25	16:51	18:51	20:51	6:51	10:51	14:51	18:51			
13	14	12 Křimov,,nádr.rozc.		5:54	6:54	9:24	13:28	15:28	16:54	18:54	20:54	6:54	10:54	14:54	18:54			
13	14	13 Křimov,,nádr.		5:55	6:55	9:25	13:29	15:29	16:55	18:55	20:55	6:55	10:55	14:55	18:55			
15	16	14 Hora Sv.Šebestiána,Nová Ves		5:57	6:57	9:27	13:31	15:31	16:57	18:57	20:57	6:57	10:57	14:57	18:57			
17	18	15 Hora Sv.Šebestiána		6:00	7:00	9:30	13:34	15:34	17:00	19:00	21:00	7:00	11:00	15:00	19:00			
		16 Hora Sv.Šebestiána,,záv.																
		17 Hora Sv.Šebestiána,,st.hr.	příjezd															

opačný směr

km	TČ	seznam zastávek		PRACOVNÍ DNY											SOBOTY, NEDELE			
				2	4	6	8	10	12	14	16	202	204	206	208			
				2	4	6	8	10	12	14	16	202	204	206	208			
				✕	✕	✕	✕	✕	✕	✕	✕	Ⓢ†	Ⓢ	Ⓢ†	Ⓢ†			
	17	Hora Sv.Šebestiána,,st.hr.	odjezd															
	16	Hora Sv.Šebestiána,,záv.																
0	0	15 Hora Sv.Šebestiána		5:00	6:00	7:10	10:00	14:00	16:00	17:00	19:30	7:30	11:30	15:30	19:30			
2	2	14 Hora Sv.Šebestiána,Nová Ves		5:03	6:03	7:13	10:03	14:03	16:03	17:03	19:33	7:33	11:33	15:33	19:33			
4	4	13 Křimov,,nádr.		5:05	6:05	7:15	10:05	14:05	16:05	17:05	19:35	7:35	11:35	15:35	19:35			
4	4	12 Křimov,,nádr.rozc.		5:06	6:06	7:16	10:06	14:06	16:06	17:06	19:36	7:36	11:36	15:36	19:36			
6	6	11 Křimov		5:09	6:09	7:19	10:09	14:09	16:09	17:09	19:39	7:39	11:39	15:39	19:39			
7	7	10 Křimov,,Suchdol,rozc.		5:11	6:11	7:21	10:11	14:11	16:11	17:11	19:41	7:41	11:41	15:41	19:41			
8	8	9 Křimov,,Strážky		5:12	6:12	7:22	10:12	14:12	16:12	17:12	19:42	7:42	11:42	15:42	19:42			
9	9	8 Křimov,,Domina		5:14	6:14	7:24	10:14	14:14	16:14	17:14	19:44	7:44	11:44	15:44	19:44			
9	9	7 Křimov,,Domina,žel.st.		5:15	6:15	7:25	10:15	14:15	16:15	17:15	19:45	7:45	11:45	15:45	19:45			
10	10	6 Křimov,,Krásná Lípa		5:16	6:16	7:26	10:16	14:16	16:16	17:16	19:46	7:46	11:46	15:46	19:46			
14	14	5 Chomutov,,kino Oko MHD		5:24	6:24	7:34	10:24	14:24	16:24	17:24	19:54	7:54	11:54	15:54	19:54			
16	16	4 Chomutov,,Heyrovského škola				7:37												
17	17	3 Chomutov,,Bezručova MHD				7:39												
16	18	2 Chomutov,,aut.nádr. MHD&WC	příjezd	5:27	6:27	7:41	10:27	14:27	16:27	17:27	19:57	7:57	11:57	15:57	19:57			
16	18	2 Chomutov,,aut.nádr. MHD&WC	odjezd	5:27	6:27	7:42												
17	19	1 Chomutov,,žel.st.	příjezd	5:29	6:29	7:44												

Poznámky: ✕ jede v pracovních dnech
 } spoj jede po jiné trase
 Ⓢ jede v sobotu
 † jede v neděli a státem uznané svátky
 MHD možnost přestupu na městskou hromadnou dopravu
 &wc veřejně přístupné WC s bezbariérovým přístupem v objektu zastávky

Na lince platí tarif vyhlášený DPCHJ a.s. Informace o tarifu a smluvní přepravní podmínky jsou k nahlédnutí u řidiče ve vozidle na lince.

Předběžný odborný odhad prokazatelné ztráty

V **části A** je uveden předběžný odborný odhad prokazatelné ztráty, který se uplatní pro rok 2012.

V **části B** je uveden předběžný odborný odhad prokazatelné ztráty, který se uplatní pro roky 2013 a 2014.

Oblast	Číslo linky v oblasti	Název linky	Číslo spoje	Cena v Kč/km	odhad tržby v Kč/km	Délka spoje v ZDO v km	počet spojů za rok	Výkon km za rok	Předběžný odborný odhad prokazatelné ztráty	Poznámka
(1)	(2)	(3)	(4)	(5)	(6)	(7)	(8)	(9) = (7) x (8)	(10) = [(5) - (6)] x (9)	(11)
Krušné hory-Chomutovsko	588	Chomutov-Hora Sv. Šebestiána	112	31,14	7,84	16,0	252	4 032,00	93 926,81	
Krušné hory-Chomutovsko	588	Chomutov-Hora Sv. Šebestiána	113	31,14	19,00	16,0	252	4 032,00	48 948,48	
Krušné hory-Chomutovsko	588	Chomutov-Hora Sv. Šebestiána	114	31,14	4,56	16,0	252	4 032,00	107 158,03	
Krušné hory-Chomutovsko	588	Chomutov-Hora Sv. Šebestiána	115	31,14	2,52	16,0	252	4 032,00	115 378,62	
Krušné hory-Chomutovsko	588	Chomutov-Hora Sv. Šebestiána	116	31,14	2,40	16,0	252	4 032,00	115 887,51	
Krušné hory-Chomutovsko	588	Chomutov-Hora Sv. Šebestiána	201	31,14	1,36	16,0	114	1 824,00	54 320,14	
Krušné hory-Chomutovsko	588	Chomutov-Hora Sv. Šebestiána	202	31,14	1,27	16,0	114	1 824,00	54 479,52	
Krušné hory-Chomutovsko	588	Chomutov-Hora Sv. Šebestiána	203	31,14	8,70	16,0	52	832,00	18 670,89	
Krušné hory-Chomutovsko	588	Chomutov-Hora Sv. Šebestiána	204	31,14	10,00	16,0	52	832,00	17 588,48	
Krušné hory-Chomutovsko	588	Chomutov-Hora Sv. Šebestiána	205	31,14	9,00	16,0	114	1 824,00	40 383,36	
Krušné hory-Chomutovsko	588	Chomutov-Hora Sv. Šebestiána	206	31,14	5,94	16,0	114	1 824,00	45 961,61	
Krušné hory-Chomutovsko	588	Chomutov-Hora Sv. Šebestiána	207	31,14	5,83	16,0	114	1 824,00	46 174,12	
Krušné hory-Chomutovsko	588	Chomutov-Hora Sv. Šebestiána	208	31,14	12,00	16,0	114	1 824,00	34 911,36	
Celkem za oblast								430 478,00	10 351 226,95	



Ústecký kraj

Krajský úřad

Číslo objednatele: 1475/2006

Číslo dopravce:

DODATEK Č. 26 KE SMLOUVĚ O ZÁVAZKU VEŘEJNÉ SLUŽBY VE VEŘEJNÉ LINKOVÉ DOPRAVĚ K ZAJIŠTĚNÍ ZÁKLADNÍ DOPRAVNÍ OBSLUŽNOSTI ČÁSTI ÚZEMÍ ÚSTECKÉHO KRAJE NA VYMEZENÝCH LINKÁCH – OBLAST PODBOŘANSKO A PODBOŘANY-ŽATEC

Smluvní strany

Objednatel

Ústecký kraj

Sídlo: Velká Hradební 3118/48, 400 02 Ústí nad Labem

Zastoupený: Janou Vaňhovou, hejtmankou Ústeckého kraje

IČ: 70892156

DIČ: CZ70892156

Bank. spojení: Česká spořitelna, a.s., číslo účtu: 882733379/0800

Dopravce

Autobusová doprava s.r.o. Podbořany

Sídlo: Dělnická 946, 441 01 Podbořany

Zastoupený: Tomášem Dolejším, jednatelem společnosti

IČ: 61325759

DIČ: CZ61325759

Bank. spojení: Komerční banka, číslo účtu: 43-9274210217/0100

Společnost je zapsaná v obchodním rejstříku vedeném u Krajského soudu v Ústí nad Labem, oddíl C, vložka 6985,

uzavírají níže uvedeného dne, měsíce a roku tento

DODATEK Č. 26 KE SMLOUVĚ O ZÁVAZKU VEŘEJNÉ SLUŽBY VE VEŘEJNÉ LINKOVÉ DOPRAVĚ K ZAJIŠTĚNÍ ZÁKLADNÍ DOPRAVNÍ OBSLUŽNOSTI ČÁSTI ÚZEMÍ ÚSTECKÉHO KRAJE NA VYMEZENÝCH LINKÁCH – OBLAST PODBOŘANSKO A PODBOŘANY-ŽATEC

1. Dne 6. 12. 2006 uzavřely Smluvní strany Smlouvu o závazku veřejné služby ve veřejné linkové dopravě k zajištění základní dopravní obslužnosti části území Ústeckého kraje na vymezených linkách – oblast Podbořansko a Podbořany-Žatec (dále jen „Smlouva“). Dne 29. 12. 2006 byl ke Smlouvě uzavřen dodatek č. 1. Dne 18. 5. 2007 byl ke Smlouvě uzavřen dodatek č. 2. Dne 15. 8. 2007 byl ke Smlouvě uzavřen dodatek č. 3. Dne 20. 11. 2007 byl ke Smlouvě uzavřen dodatek č. 4. Dne 14. 2. 2008 byl ke smlouvě uzavřen dodatek č. 5. Dne 14. 3. 2008 byl ke smlouvě uzavřen dodatek č. 6. Dne 15. 9. 2008 byl ke smlouvě uzavřen dodatek č. 7. Dne 10. 10. 2008 byl ke smlouvě uzavřen dodatek č. 8. Dne 16. 10. 2008 byl ke Smlouvě uzavřen dodatek č. 9. Dne 15. 1. 2009 byl ke Smlouvě uzavřen dodatek č. 10. Dne 12. 2. 2009 byl ke Smlouvě uzavřen dodatek č. 11. Dne 20. 4. 2009 byl ke Smlouvě uzavřen dodatek č. 12. Dne 30. 6. 2009 byl ke Smlouvě uzavřen dodatek č. 13. Dne 24. 8. 2009 byl ke Smlouvě uzavřen dodatek č. 14. Dne 2. 10. 2009 byl ke Smlouvě uzavřen dodatek č. 15. Dne 4. 2. 2010 byl ke Smlouvě uzavřen dodatek č. 16. Dne 23. 6. 2010 byl ke Smlouvě uzavřen dodatek č. 17. Dne 22. 9. 2010 byl ke Smlouvě uzavřen dodatek č. 18. Dne 29. 9. 2010 byl ke Smlouvě uzavřen dodatek č. 19. Dne 3. 2. 2011 byl ke Smlouvě uzavřen dodatek č. 20. Dne 18. 5. 2011 byl ke Smlouvě uzavřen dodatek č. 21. Dne 13. 10. 2011 byl ke Smlouvě uzavřen dodatek č. 22. Dne 7. 12. 2011 byl ke Smlouvě uzavřen dodatek č. 23. Dne 17. 2. 2011 byl ke Smlouvě uzavřen dodatek č. 24. Dne 29. 2. 2012 byl ke Smlouvě uzavřen dodatek č. 25.
2. Vzhledem k tomu, že se Smluvní strany dohodly na změně časového vymezení vybraných linek a spojů uvedených v příloze č. 1 Smlouvy, nahrazuje se tímto v celém rozsahu dosavadní znění přílohy č. 1 Smlouvy novým zněním uvedeným v příloze č. 1 tohoto dodatku. Ostatní ustanovení Smlouvy zůstávají nadále v platnosti beze změn.
3. Dopravce se zavazuje zajistit účinnost změn v provozu jím zajišťovaných linek a spojů provedených tímto dodatkem od data 10. 6. 2012 a 1. 8. 2012. Ve vztahu k linkám a spojům nově zřizovaným či měněným tímto dodatkem zajistí Dopravce účinnost změn provedených tímto dodatkem za přiměřeného použití čl. 2 Smlouvy.
4. Tento dodatek je uzavřen na základě rozhodnutí Rady Ústeckého kraje ze dne 9. 5. 2012 a 11. 7. 2012.
5. Tento dodatek nabývá platnosti a účinnosti podpisem obou Smluvních stran. Je vyhotoven ve 4 vyhotoveních, z nichž každá Smluvní strana obdrží po 2 vyhotoveních.
6. Smluvní strany prohlašují, že tento dodatek uzavírají podle své vážné a svobodné vůle a v absenci tísně či nápadně nevýhodných podmínek, na důkaz čehož níže připojují své podpisy.

V Ústí nad Labem dne

Jana Vaňhová
hejtmanka Ústeckého kraje

Objednatel

Tomáš Dolejší
Jednatel společnosti
Autobusová doprava s.r.o. Podbořany

Dopravce

Přílohy:

Příloha 1: Vymezení linek a spojů

Vymezení linek a spojů

742 Žatec - Deštnice - Měcholupy, Velká Černoc



Ústecký kraj

linka č. 562742 Žatec-Deštnice-Měcholupy, Velká Černoc

Platí od 11.12.2011 do 8.12.2012

Převahu zajišťuje: Autobusová doprava s.r.o. Podbořany, Dělnická 946, 441 01 Podbořany, tel. 415 214 311, www.adpodborany.cz

<http://doprava.kr-ustecky.cz>

km	TČ	seznam zastávek	PRACOVNÍ DNY															
			101	103	105	107	109	111	113	115	117	119						
			✕	✕	✕	✕	✕	✕	✕	✕	✕	✕	✕	✕				
		vlak ze směru Plzeň	příjezd			7:59	9:50	11:59	13:59			15:59		17:59				
		vlak ze směru Chomutov	příjezd			7:50			13:50					17:50				
0	0	0	0	1	Žatec,,žel.st.	MHD	odjezd			8:05	10:05	12:05	14:05		16:05		18:30	
0	0	0	0	2	Žatec,,u plynárny	MHD			8:06	10:06	12:06	14:06		16:06		18:31		
1	0	1	1	0	1	3	Žatec,,aut.nádr.	MHD	5:38	6:20	8:08	10:08	12:08	14:08	15:08	16:08	17:08	18:33
1	0	1	1	0	1	4	Žatec,,Sv.Čecha	MHD	5:40	6:22	8:10	10:10	12:10	14:10	15:10	16:10	17:10	18:35
5	4	5	5	4	5	5	Žatec,,teplárna Perč		5:44	6:26	8:14	10:14	12:14	14:14	15:14	16:14	17:14	18:39
				7	6	6	Holedeč,Holedeček							14:16	15:16			
				9	8	7	Holedeč,Veletice							14:19	15:19			
				10	9	8	Holedeč,Stránky,rozc.							14:20	15:20			
7	6	11	7	10	7	9	Holedeč,Holedeček		5:46	6:28	8:16	10:16	12:16	14:22	15:22	16:16	17:16	18:41
8	7	12	8	11	8	10	Holedeč		5:48	6:30	8:18	10:18	12:18	14:24	15:24	16:18	17:18	18:43
				9		11	Měcholupy,Milošice			6:33								
10		13	10	13	10	12	Měcholupy,,škola		5:51		8:21	10:21	12:21	14:27	15:27	16:21	17:21	18:46
10	11	13	10	13	10	13	Měcholupy		5:53	6:36	8:23	10:23	12:23	14:29	15:29	16:23	17:23	18:48
						11	Libořice,Železná											18:50
						12	Libořice											18:52
						13	Libořice,Železná											18:54
						14	Měcholupy											18:56
12	13	15	12	15	16	18	Měcholupy,Želeč,rozc.			6:38			12:25	14:31		16:25	17:25	
				14	17	18	Měcholupy,Želeč					8:28	10:28		15:34			19:01
13	14	16	18	21	22	20	Měcholupy,,žel.přejezd		6:40	8:33	10:33	12:27	14:33	15:39	16:27	17:27	19:06	
14	15	17	19	22	23	21	Deštnice,,rozc.Sádek		6:42	8:35	10:35	12:29	14:35	15:41	16:29	17:29	19:08	
15	16	18	20	23	24	22	Deštnice,,rozc.1.0		6:44	8:37	10:37	12:31	14:37	15:43	16:31	17:31	19:10	
		21	23	26	27	23	Deštnice				8:40	10:40		14:40	15:46			19:13
17	18	24	26		30	24	Deštnice,,Nová Hospoda rozc.		6:46	8:44	10:44	12:33	14:44		16:33	17:33	19:17	
19	20	26	28		32	25	Měcholupy,Velká Černoc	příjezd	6:48	8:46	10:46	12:35	14:46		16:35	17:35	19:19	

- Poznámky:** ✕ jede v pracovních dnech
 Ⓢ jede v sobotu
 † jede v neděli a státem uznané svátky
 } spoj jede po jiné trase
 | spoj příslušnou zastávkou projíždí
 MHD možnost přestupu na městskou hromadnou dopravu

Na lince platí tarif vyhlášený dopravcem Autobusová doprava s.r.o. Podbořany. Informace o tarifu a smluvní přepravní podmínky jsou zveřejněny ve vozidle na lince.
 Na lince lze využít také přešhraniční integrovanou jízdenku REGIONet Labe-Elbe, více informací na <http://doprava.kr-ustecky.cz> nebo v předprodejích smluvních dopravců Ústeckého kraje.

742 Žatec - Deštnice - Měcholupy, Velká Černoc



Ústecký kraj

linka č. 562742 Žatec-Deštnice-Měcholupy, Velká Černoc

Přepravu zajišťuje: Autobusová doprava s.r.o. Podbořany, Dělnická 946, 441 01 Podbořany, tel. 415 214 311, www.adpodbořany.cz

Platí od 11.12.2011 do 8.12.2012

<http://doprava.kr-ustecky.cz>

opačný směr

km				Tč	seznam zastávek	PRACOVNÍ DNY											
						102	104	106	108	110	112	114	116	118	120		
0	0	0	0	0	25	Měcholupy, Velká Černoc	✗	✗	✗	✗	✗	✗	✗	✗	✗	✗	
2	2	2	2	2	24	Deštnice,,Nová Hospoda rozc.	4:50		6:17	6:53	9:07	11:18	13:10	15:18		17:18	
5	5	5	5	5	23	Deštnice	4:52		6:19	6:55	9:09	11:20	13:12	15:20		17:20	
4	8	8	8	8	4	Deštnice,,rozc.1.0			6:23	7:00	9:13		13:16		16:13		
5	9	9	9	9	5	Deštnice,,rozc.Sádek	4:54		6:26	7:03	9:16	11:22	13:19	15:22	16:16	17:22	
6	10	10	10	10	6	Měcholupy,,žel.přejezd	4:56		6:28	7:05	9:18	11:24	13:21	15:24	16:18	17:24	
14	14				19	Měcholupy,Želeč	4:58		6:30	7:07	9:20	11:26	13:23	15:26	16:20	17:26	
7	16	16	11	11	7	Měcholupy,Želeč,rozc.			6:35	7:13	9:25				16:25		
					18	Měcholupy,Želeč,rozc.	5:00					11:28	13:25	15:28		17:28	
					17	Měcholupy											
					16	Libořice,Železná											
					15	Libořice											
					14	Libořice,Železná											
9	18	18	13	13	9	Měcholupy	5:02	6:00	6:40	7:19	9:30	11:30	13:27	15:30	16:30	17:30	
9	18	18	13	13	9	Měcholupy,,škola	5:04	6:02	6:42	7:21	9:32	11:32	13:29	15:32	16:32	17:32	
				15	11	Měcholupy,Milošice	}	}	}	}	}	13:32	}	}	}	}	
11	20	20	15	17	11	Holedeč	5:07	6:05	6:45	7:25	9:35	11:35	13:35	15:35	16:35	17:35	
12	21	21	16	18	12	Holedeč,Holedeček	5:09	6:07	6:47	7:28	9:37	11:37	13:37	15:37	16:37	17:37	
13		22			8	Holedeč,Stránky,rozc.	5:11	}	}	7:30	}	}	}	}	}	}	
14		23			7	Holedeč,Veletice	5:12	}	}	7:32	}	}	}	}	}	}	
16		25			6	Holedeč,Holedeček	5:15	}	}	7:36	}	}	}	}	}	}	
18	23	27	18	20	14	Žatec,,teplárna Perč	5:17	6:09	6:49	7:38	9:39	11:39	13:39	15:39	16:39	17:39	
22	27	31	22	24	18	Žatec,,Sv.Čecha	MHD	5:21	6:13	6:53	7:42	9:43	11:43	13:43	15:43	16:43	17:43
22	27	31	22	24	18	Žatec,,aut.nádr.	MHD	5:23	6:15	6:55	7:45	9:45	11:45	13:45	15:45	16:45	17:45
28	32	23	25	19	2	Žatec,,u plynárny	MHD			7:47	9:47	11:47	13:47	15:47		17:47	
28	32	23	25	19	1	Žatec,,žel.st.	MHD			7:48	9:48	11:48	13:48	15:48		17:48	
						vlak směr Chomutov	odjezd			8:02	12:02			16:02		18:02	
						vlak směr Plzeň	odjezd			7:53	9:53	13:53				17:53	

Poznámky: ✗ jede v pracovních dnech
 ⑥ jede v sobotu
 † jede v neděli a státem uznané svátky
 } spoj jede po jiné trase
 | spoj příslušnou zastávkou projíždí
 MHD možnost přestupu na městskou hromadnou dopravu

Na lince platí tarif vyhlášený dopravcem Autobusová doprava s.r.o. Podbořany. Informace o tarifu a smluvní přepravní podmínky jsou zveřejněny ve vozidle na lince.

Na lince lze využít také přeshraniční integrovanou jízdenku REGIONet Labe-Elbe, více informací na <http://doprava.kr-ustecky.cz> nebo v předprodejích smluvních dopravců Ústeckého kraje.

750 Podbořany-Krásný Dvůr-Čeradice-Žatec



Ústecký kraj

linka č. 562750 Podbořany-Krásný Dvůr-Čeradice-Žatec

Platí od 1.8.2012

Přpravu zajišťuje: Autobusová doprava s.r.o. Podbořany, Dělnická 946, 441 01 Podbořany, tel. 415 214 311, www.adpodborany.cz

<http://doprava.kr-ustecky.cz>

km	TČ	seznam zastávek	PRACOVNÍ DNY							SOBOTY A NEDĚLE	
			101	103	105	107	109	111	151	153	
0	0	1 Podbořany,,aut.nádr.	odjezd	3:50	6:00	11:05	13:05	15:05	17:40	8:10	16:10
0	0	2 Podbořany,,Nádražní									
1	3	Podbořany,,nám.									
1	4	Podbořany,,Žatecká	3:52	6:02	11:07	13:07	15:07	17:42	8:12	16:12	
4	5	Vysoké Třebošice,,rozc.	3:56	6:02	11:07	13:07	15:07	17:42	8:12	16:12	
1	6	Podbořany,,OSP	3:56	6:02	11:07	13:07	15:07	17:42	8:12	16:12	
2	7	Hlubany,,zav.	3:56	6:03	11:08	13:08	15:08	17:43	8:13	16:13	
3	8	Buškovice	3:56	6:05	11:10	13:10	15:10	17:45	8:15	16:15	
7	9	Krásný Dvůr	3:56	6:11	11:15	13:15	15:15	17:51	8:20	16:20	
9	10	Vysoké Třebošice	3:56	6:14	11:18	13:18	15:18	17:54	8:23	16:23	
10	5	11 Podbořany,Kaštice,žel.přejezd	3:58	6:15	11:20	13:20	15:20	17:56	8:25	16:25	
11	6	12 Kaštice	3:59	6:17	11:21	13:21	15:21	17:57	8:26	16:26	
13	8	13 Neprobylice	4:02	6:20	11:24	13:24	15:24	18:00	8:29	16:29	
14	9	14 Oploty	4:04	6:22	11:26	13:26	15:26	18:02	8:31	16:31	
15	10	15 Kněžice	4:06	6:24	11:28	13:28	15:28	18:04	8:33	16:33	
18	13	16 Čeradice,Kličín	4:10	6:26	11:32	13:32	15:32	18:07	8:37	16:37	
21	16	17 Čeradice	4:14	6:32	11:36	13:36	15:36	18:12	8:41	16:41	
25	20	18 Libočany	4:19	6:37	11:41	13:41	15:41	18:17	8:46	16:46	
26	21	19 Libočany,,rozc.	4:21	6:39	11:43	13:43	15:43	18:19	8:48	16:48	
27	22	20 Žatec,,Lučanská MHD	4:23	6:41	11:45	13:45	15:45	18:21	8:50	16:50	
28	23	21 Žatec,,sokolovna MHD	4:24	6:42	11:46	13:46	15:46	18:22	8:51	16:51	
29	24	22 Žatec,,Kovářská MHD	4:26	6:44	11:48	13:48	15:48	18:24	8:53	16:53	
29	24	23 Žatec,,aut.nádr. MHD	4:26	6:44	11:48	13:48	15:48	18:24	8:53	16:53	
30	25	24 Žatec,,žel.st. MHD	příjezd	4:28	6:45	11:50	13:50	15:50	18:25	8:55	16:55
30	25	vlak ve směru Chomutov	odjezd	4:56	12:02	14:02	16:02	9:10	17:10		
30	25	vlak směr Plzeň	odjezd	4:56	12:02	14:02	16:02	9:10	17:10		

posun posun posun

- Poznámky:** X jede v pracovní den
 ⑥ jede v sobotu
 † jede v neděli a státem uznány svátek
 } spoj jede po jiné trase
 | spoj příslušnou zastávkou projíždí
 MHD možnost přestupu na městskou hromadnou dopravu
 vlakový ikona možnost přestupu na vlak

km	TČ	seznam zastávek	PRACOVNÍ DNY					SOBOTY A NEDĚLE			
			104	106	108	110	112	152	154		
		vlak ze směru Plzeň	příjezd	6:43	11:59	13:59	15:59				
		vlak ze směru Chomutov	příjezd	6:43	13:50	15:50					16:42
0	0	24 Žatec,,žel.st. MHD	odjezd	6:50	12:05	14:05	16:05	19:00	9:05	17:05	
1	1	23 Žatec,,aut.nádr. MHD	6:52	12:07	14:07	16:07	19:02	9:07	17:07		
2	2	22 Žatec,,Kovářská MHD	6:54	12:09	14:09	16:09	19:04	9:09	17:09		
3	3	21 Žatec,,sokolovna MHD	6:56	12:10	14:10	16:10	19:05	9:10	17:10		
4	4	19 Libočany,,rozc. MHD	6:58	12:12	14:12	16:12	19:07	9:12	17:12		
5	5	18 Libočany MHD	7:00	12:14	14:14	16:14	19:09	9:14	17:14		
9	9	17 Čeradice MHD	7:05	12:19	14:19	16:19	19:14	9:19	17:19		
12	12	16 Čeradice,Kličín MHD	7:09	12:23	14:23	16:23	19:18	9:23	17:23		
15	15	15 Kněžice MHD	7:12	12:27	14:27	16:27	19:22	9:27	17:27		
16	16	14 Oploty MHD	7:14	12:29	14:29	16:29	19:24	9:29	17:29		
17	17	13 Neprobylice MHD	7:16	12:31	14:31	16:31	19:26	9:31	17:31		
19	19	12 Kaštice MHD	7:19	12:34	14:34	16:34	19:29	9:34	17:34		
20	20	11 Podbořany,Kaštice,žel.přejezd MHD	7:20	12:35	14:35	16:35	19:30	9:35	17:35		
21	10	10 Vysoké Třebošice MHD	7:22	12:37	14:37	16:37	19:32	9:37	17:37		
23	9	9 Krásný Dvůr MHD	7:24	12:40	14:40	16:40	19:34	9:40	17:40		
27	8	8 Buškovice MHD	7:30	12:45	14:45	16:45	19:45	9:45	17:45		
28	7	7 Hlubany,,zav. MHD	7:32	12:47	14:47	16:47	19:47	9:47	17:47		
29	6	6 Podbořany,,OSP MHD	7:33	12:48	14:48	16:48	19:48	9:48	17:48		
21	5	5 Vysoké Třebošice,,rozc. MHD	7:34	12:49	14:49	16:49	19:32	9:32	17:32		
24	4	4 Podbořany,,Žatecká MHD	7:34	12:49	14:49	16:49	19:36	9:36	17:36		
24	3	3 Podbořany,,nám. MHD	7:34	12:49	14:49	16:49	19:37	9:37	17:37		
30	25	2 Podbořany,,Nádražní MHD	příjezd	7:34	12:49	14:49	16:49	19:38	9:49	17:49	
30	25	1 Podbořany,,aut.nádr. MHD	příjezd	7:35	12:50	14:50	16:50	19:39	9:50	17:50	

posun posun posun

Na lince platí tarif vyhlášený dopravcem Autobusová doprava s.r.o. Podbořany. Informace o tarifu a smluvní přepravní podmínky jsou zveřejněny ve vozidle na lince.
 Na lince lze využít také přeshraniční integrovanou jízdenku REGIONet Labe-Elbe, více informací na <http://doprava.kr-ustecky.cz> nebo v předprodeji smluvních dopravců Ústeckého kraje.

768

Žatec-Podbořany-Lubeneč, Ležky



Ústecký kraj

linka č. 562768 Žatec-Podbořany-Lubeneč, Ležky

Platí od 11.12.2011 do 8.12.2012

Přepřevzání: Autobusová doprava s.r.o. Podbořany, Dělnická 946, 441 01 Podbořany, tel. 415 214 311, www.adpodbořany.cz

http://doprava.kr-ustecky.cz

opačný směr

km	TČ	seznam zastávek		102	108	110	114	116	118	104	122	124	126	128	130	132	134
				✕	✕	✕	✕	✕	✕	✕ ¹⁰	✕	✕	✕	✕	✕	✕	✕ ³¹
0	0	28 Ležky	odjezd	4:31	5:31		7:05	8:31	10:29	11:31	12:31	13:31	14:29	15:31	16:31	17:31	18:31
2	2	27 Lubeneč,,porcelánka		4:34	5:34		7:09	8:34	10:32	11:34	12:34	13:34	14:32	15:34	16:34	17:34	18:34
3	3	26 Lubeneč,,TOS		4:35	5:35		7:11	8:35	10:33	11:35	12:35	13:35	14:33	15:35	16:35	17:35	18:35
4	4	25 Lubeneč,,Pražská		4:37	5:37	6:25	7:15	8:37	10:35	11:37	12:37	13:37	14:35	15:37	16:37	17:37	18:37
4	4	24 Lubeneč,,Podbořanská															
7	7	23 Libyně		}	}	6:29	}	}	10:39	}	}	}	14:39	}	}	}	}
7	8	22 Drahonice		4:41	5:41	6:31	7:18	8:41	10:41	11:41	12:41	13:41	14:41	15:41	16:41	17:41	18:41
9	10	21 Lužec		4:44	5:44	6:34	7:21	8:44	10:44	11:44	12:44	13:44	14:44	15:44	16:44	17:44	18:44
10	11	20 Vidhostice		4:46	5:46	6:36	7:24	8:46	10:46	11:46	12:46	13:46	14:46	15:46	16:46	17:46	18:46
12	13	19 Vroutek,,Desta		4:48	5:48	6:38	7:26	8:48	10:48	11:48	12:48	13:48	14:48	15:48	16:48	17:48	18:48
13	14	18 Vroutek,,rozc.Vidhostice		4:49	5:49	6:39	7:27	8:49	10:49	11:49	12:49	13:49	14:49	15:49	16:49	17:49	18:49
13	14	17 Vroutek		4:51	5:51	6:41	7:30	8:51	10:51	11:51	12:51	13:51	14:51	15:51	16:51	17:51	18:51
17	18	16 Podbořany,,ČSAD		4:56	5:56	6:46	7:35	8:56	10:56	11:56	12:56	13:56	14:56	15:56	16:56	17:56	18:56
18	19	15 Podbořany,,OSP		4:58	5:58	6:48	7:37	8:58	10:58	11:58	12:58	13:58	14:58	15:58	16:58	17:58	18:58
19	20	14 Podbořany,,Nádražní		4:59	5:59	6:49	7:38	8:59	10:59	11:59	12:59	13:59	14:59	15:59	16:59	17:59	18:59
19	20	13 Podbořany,,aut.nádr.	příjezd	5:00	6:00	6:50	7:40	9:00	11:00	12:00	13:00	14:00	15:00	16:00	17:00	18:00	19:00
		772 směr Žatec	odjezd							12:05		14:05		16:05		18:05	
		778 ze směru Podb. Rohozec	příjezd	5:00	5:55								15:00		16:55		
19	20	13 Podbořany,,aut.nádr.	odjezd	5:05	6:05	7:00		9:05	11:05		13:05		15:05		17:05		19:05
19	20	12 Podbořany,,Nádražní															
20	21	11 Podbořany,,nám.															
20	21	10 Podbořany,,Žatecká		5:08	6:08	7:04		9:08	11:08		13:08		15:08		17:08		19:08
21	22	9 Podbořany,,kafilerie		5:09	6:09	7:06		9:09	11:09		13:09		15:09		17:09		19:09
24	25	8 Pšov		5:12	6:12	7:09		9:12	11:12		13:12		15:12		17:12		19:12
25	26	7 Sýrovice		5:14	6:14	7:11		9:14	11:14		13:14		15:14		17:14		19:14
30	31	6 Radčeves		5:19	6:19	7:16		9:19	11:19		13:19		15:19		17:19		19:19
34	35	5 Žatec,,Červený hrádek	MHD	5:24	6:24	7:21		9:24	11:24		13:24		15:24		17:24		19:24
34	35	4 Žatec,,Studentská	MHD	5:26	6:26	7:23		9:26	11:26		13:26		15:26		17:26		19:26
35	36	3 Žatec,,aut.nádr.	MHD	příjezd	5:28	6:28	7:25		9:28	11:28		13:28		15:28		17:28	19:28
		739 směr Louny	odjezd	5:37	6:37	7:37		9:37	11:37		13:37		15:37		17:37		
		732 směr Chomutov	odjezd	5:35	6:35	7:35		9:35	11:35		13:35		15:35		17:35		
35	36	3 Žatec,,aut.nádr.	MHD	odjezd		7:25		9:28	11:28		13:28		15:28		17:28		
36	37	2 Žatec,,u plynárny	MHD			7:27		9:30	11:30		13:30		15:30		17:30		
36	37	1 Žatec,,žel.st.	MHD	příjezd		7:28		9:31	11:31		13:31		15:31		17:31		
		U13 směr Most	odjezd			7:35		9:35	11:35		13:35		15:35		17:35		

Poznámky: ✕ jede v pracovní den
 } spoj jede po jiné trase
 | spoj příslušnou zastávkou projíždí
 MHD možnost přestupu na městskou hromadnou dopravu
 možnost přestupu na autobus
 možnost přestupu na vlak

10 nejede od 23.12.10 do 2.1.11, 4.2.11, od 14.3.11 do 20.3.11, od 21.4.11 do 22.4.11, od 1.7.11 do 31.8.11, od 26.10.11 do 27.10.11
31 nejede 31.12.10

Na lince platí tarif vyhlášený dopravcem Autobusová doprava s.r.o. Podbořany. Informace o tarifu a smluvní přepravní podmínky jsou zveřejněny ve vozidle na lince.

Na lince lze využít také přeshraniční integrovanou jízdenku REGIONet Labe-Elbe, více informací na <http://doprava.kr-ustecky.cz> nebo v předprodeji smluvních dopravců Ústeckého kraje.



Ústecký kraj

Krajský úřad

Číslo objednatele: 628/2007

Číslo dopravce:

DODATEK Č. 16 KE SMLOUVĚ O ZÁVAZKU VEŘEJNÉ SLUŽBY VE VEŘEJNÉ LINKOVÉ DOPRAVĚ K ZAJIŠTĚNÍ ZÁKLADNÍ DOPRAVNÍ OBSLUŽNOSTI ČÁSTI ÚZEMÍ ÚSTECKÉHO KRAJE NA VYMEZENÝCH LINKÁCH – OBLAST VEJPRTY-KADAŇ

Smluvní strany

Objednatel

Ústecký kraj

Sídlo: Velká Hradební 3118/48, 400 02 Ústí nad Labem

Zastoupený: Janou Vaňhovou, hejtmankou Ústeckého kraje

IČ: 70892156

DIČ: CZ70892156

Bank. spojení: Česká spořitelna, a.s., číslo účtu: 882733379/0800

Doprovce

Autobusy Karlovy Vary, a.s.

Sídlo: Sportovní 4, 360 09, Karlovy Vary

Zastoupený: Ing. Zdeňkem Suchanem, výkonným ředitelem společnosti, na základě plné moci

IČ: 25332473

DIČ: CZ25332473

Bank. spojení: Komerční banka, a.s., číslo účtu 78-2451850257/0100

Společnost je zapsána v obchodním rejstříku vedeném Krajským soudem v Plzni, oddíl B, vložka 926,

uzavírají níže uvedeného dne, měsíce a roku tento

DODATEK Č. 16 KE SMLOUVĚ O ZÁVAZKU VEŘEJNÉ SLUŽBY VE VEŘEJNÉ LINKOVÉ DOPRAVĚ K ZAJIŠTĚNÍ ZÁKLADNÍ DOPRAVNÍ OBSLUŽNOSTI ČÁSTI ÚZEMÍ ÚSTECKÉHO KRAJE NA VYMEZENÝCH LINKÁCH – OBLAST VEJPRTY-KADAŇ

1. Dne 19. 4. 2007 uzavřely Smluvní strany Smlouvu o závazku veřejné služby ve veřejné linkové dopravě k zajištění základní dopravní obslužnosti části území Ústeckého kraje na vymezených linkách – oblast Vejprty-Kadaň (dále jen „Smlouva“). Dne 15. 8. 2007 byl ke Smlouvě uzavřen dodatek č. 1. Dne 19. 11. 2007 byl ke smlouvě uzavřen dodatek č. 2. Dne 21. 12. 2007 byl ke Smlouvě uzavřen dodatek č. 3. Dne 14. 2. 2008 byl ke Smlouvě uzavřen dodatek č. 4. Dne 11. 8. 2008 byl ke Smlouvě uzavřen dodatek č. 5. Dne 12. 2. 2009 byl ke Smlouvě uzavřen dodatek č. 6. Dne 27. 7. 2009 byl ke Smlouvě uzavřen dodatek č. 7. Dne 24. 8. 2009 byl ke Smlouvě uzavřen dodatek č. 8. Dne 16. 9. 2009 byl ke Smlouvě uzavřen dodatek č. 9. Dne 26. 11. 2009 byl ke Smlouvě uzavřen dodatek č. 10. Dne 4. 2. 2010 byl ke Smlouvě uzavřen dodatek č. 11. Dne 27. 9. 2010 byl ke Smlouvě uzavřen dodatek č. 12. Dne 3. 12. 2010 byl ke Smlouvě uzavřen dodatek č. 13. Dne 3. 2. 2011 byl ke Smlouvě uzavřen dodatek č. 14. Dne 17. 2. 2012 byl ke Smlouvě uzavřen dodatek č. 15.
2. Vzhledem k tomu, že se Smluvní strany dohodly na změně časového a místního vymezení vybraných spojů uvedených v příloze č. 1 Smlouvy, nahrazuje se tímto v celém rozsahu:
 - (a) dosavadní znění přílohy č. 1 Smlouvy novým zněním uvedeným v příloze č. 1 tohoto dodatku;
 - (b) dosavadní znění přílohy č. 2 Smlouvy novým zněním uvedeným v příloze č. 2 tohoto dodatku, přičemž příloha č. 2 obsahuje tabulku A pro výpočet předběžného odborného odhadu prokazatelné ztráty v roce 2012 a tabulku B pro výpočet předběžného odborného odhadu prokazatelné ztráty v letech 2013 a 2014.Kde Smlouva odkazuje na přílohu č. 2, použije se ta z jejích částí A nebo B ve znění tohoto dodatku, která je z časového hlediska relevantní k poskytovanému plnění. Ostatní ustanovení Smlouvy zůstávají nadále v platnosti beze změn.
3. Dopravce se zavazuje zajistit účinnost změn v provozu jím zajišťovaných linek a spojů provedených tímto dodatkem od data 1. 8. 2012. Ve vztahu k linkám a spojům nově zřizovaným či měněným tímto dodatkem zajistí Dopravce účinnost změn provedených tímto dodatkem za přiměřeného použití čl. 2 Smlouvy.
4. Tento dodatek je uzavřen na základě usnesení Rady Ústeckého kraje ze dne 11. 7. 2012.
5. Tento dodatek nabývá platnosti a účinnosti podpisem obou Smluvních stran. Je vyhotoven ve 4 vyhotoveních, z nichž každá Smluvní strana obdrží po 2 vyhotoveních.
6. Smluvní strany prohlašují, že tento dodatek uzavírají podle své vážné a svobodné vůle a v absenci tísně či nápadně nevýhodných podmínek, na důkaz čehož níže připojují své podpisy.

V Ústí nad Labem dne

Jana Vaňhová
hejtmanka Ústeckého kraje

Objednatel

Ing. Zdeněk Suchan
výkonný ředitel společnosti
Autobusy Karlovy Vary, a. s.

Dopravce

Přílohy:

Příloha 1: Vymezení linek a spojů

Příloha 2: Předběžný odborný odhad prokazatelné ztráty

Vymezení linek a spojů

602 Kadaň, Tušimice-Kadaň-Kláštevec nad Ohří



Ústecký kraj

linka č. 522602 Kadaň, Tušimice-Kadaň-Kláštevec nad Ohří

Linka od 1. 8. 2012 neobjednána

Přepřevu zajišťuje : Autobusy Karlovy Vary a.s., Sportovní 4, 360 09 Karlovy Vary, Kadaň, tel. 474 334 117, www.autobusy-kv.cz

http://doprava.kr-ustecky.cz

km	TČ	seznam zastávek		PRACOVNÍ DNY						
				101	103	105	107	109	111	
				X	Xč	X	Xč	X	X	
		1 Tušimice, „důl Merkur	odjezd							
		2 Tušimice, „ELNA I								
0		3 Tušimice, „ELNA II					14:05			
2		4 Tušimice, „Sempra					14:07			
5		5 Tušimice, „KOH-I-NOR					14:11			
6		6 Kadaň, „aut.nádr.	MHD příjezd				14:12			
0 6 0		6 Kadaň, „aut.nádr.	MHD odjezd			13:20	14:20	17:20	18:10	
1 7 1		7 Kadaň, „koupaliště	MHD			13:22	14:22	17:22	18:12	
1 7 1		8 Kadaň, „Chomutovská sídl.B	MHD			13:24	14:24	17:24	18:14	
2 8 2		9 Pruněřov, „ČSAD				13:25	14:25	17:25	18:16	
3 9 3		10 Pruněřov, „STS				13:27	14:26	17:27	18:17	
4 10 4		11 Pruněřov, „důl nástup				13:28	14:27	17:28	18:18	
5 11 5		12 Pruněřov, „SSŽ				13:29	14:28	17:29	18:19	
6 12 6		13 Pruněřov, „EPRU I		5:38	6:15	13:30	14:29	17:30	18:20	
14		14 Verněřov		5:40	6:17	13:31	14:31	17:31	18:22	
9		15 Kláštevec n. Ohří, „IP Verne II				13:35	14:35	17:35		
10		16 Kláštevec n. Ohří, „IP Verne I				13:37	14:37	17:37		
13 17 13		17 Kláštevec n. Ohří, „Mířetice, aut.nádr.	MHD	5:44	6:21	13:42	14:35	17:42	18:26	
14 18		18 Kláštevec n. Ohří, „Petlarská, I	MHD	5:45						
14 18		19 Kláštevec n. Ohří, „Petlarská, II	MHD	5:46						
		14 20 Kláštevec n. Ohří, „škola	MHD					17:44		
		14 21 Kláštevec n. Ohří, „zámek	MHD					17:45		
		15 22 Kláštevec nad Ohří, „nám.	MHD příjezd					17:46		

opačný směr

km	TČ	seznam zastávek		PRACOVNÍ DNY						
				102	104	106	108	110	112	
				Xč	X	Xč	X	Xč	X	
	0 22	Kláštevec n. Ohří, „nám.	MHD odjezd						18:13	
	1 21	Kláštevec n. Ohří, „zámek	MHD						18:14	
	1 20	Kláštevec n. Ohří, „škola	MHD						18:16	
0	19	Kláštevec n. Ohří, „Petlarská, II	MHD		6:00					
0	18	Kláštevec n. Ohří, „Petlarská, I	MHD		6:02					
0 1 2	17	Kláštevec n. Ohří, „Mířetice, aut.nádr.	MHD	5:30	6:04	13:27	14:10	17:35	18:18	
4 5	16	Kláštevec n. Ohří, „IP Verne I					14:15		18:22	
5 6	15	Kláštevec n. Ohří, „IP Verne II					14:17		18:24	
3	14	Verněřov		5:34	6:08	13:31		17:39		
5 8 9	13	Pruněřov, „EPRU I		5:36	6:11	13:33	14:22	17:41	18:29	
6 9 10	12	Pruněřov, „SSŽ				13:34	14:23	17:42	18:30	
7 10 11	11	Pruněřov, „důl nástup				13:36	14:24	17:43	18:31	
8 11 12	10	Pruněřov, „STS				13:37	14:25	17:44	18:32	
9 12 13	9	Pruněřov, „ČSAD				13:38	14:26	17:45	18:33	
10 13 14	8	Kadaň, „Chomutovská sídl.B	MHD			13:40	14:28	17:47	18:35	
10 13 14	7	Kadaň, „koupaliště	MHD			13:42	14:30	17:49	18:37	
11 14 15	6	Kadaň, „aut.nádr.	MHD příjezd			13:44	14:32	17:51	18:39	
11	6	Kadaň, „aut.nádr.	MHD odjezd			13:45				
12	5	Kadaň, „KOH-I-NOR				13:46				
15	4	Tušimice, „Sempra				13:50				
17	3	Tušimice, „ELNA II				13:52				
	2	Tušimice, „ELNA I								
	1	Tušimice, „důl nástup	příjezd							

Poznámky: X jede v pracovních dnech
 } spoj jede po jiné trase
 MHD možnost přestupu na městskou hromadnou dopravu
 č spoj s bezbariérově přístupným vozidlem

Na lince platí tarif a smluvní přepravní podmínky vyhlášené Autobusy K.Vary a.s. Informace o tarifu a smluvních přepravních podmínkách jsou zveřejněny ve vozidle na lince.
 Na lince je poskytována komerční sleva pro držitele Čipové karty AKV(www.autobusy-kv.cz)

603 Kadaň-Pokutice-Kláštevec nad Ohří



Ústecký kraj

linka č. 522603 Kadaň-Pokutice-Kláštevec nad Ohří

Platí od 11.12.2011 do 8.12.2012

Převahu zajišťuje: Autobusy Karlovy Vary, a.s., Sportovní 4, 360 09 Karlovy Vary, Kadaň, tel. 474 334 117, www.autobusy-kv.cz

<http://doprava.kr-ustecky.cz>

km	TČ	seznam zastávek		PRACOVNÍ DNY			
				101	103	105	107
				✕	✕	✕	✕
0	1	Kadaň, aut.nádr.	MHD odjezd	5:00	7:10	13:20	16:10
1	2	Kadaň, u mostu		5:02	7:12	13:22	16:12
4	3	Pokutice		5:08	7:18	13:28	16:18
5	4	Zásada u Rašovic		5:10	7:20	13:30	16:20
6	5	Suchý Důl		5:12	7:22	13:32	16:22
7	6	Rašovice		5:15	7:25	13:35	16:25
10	7	Lestkov		5:21	7:31	13:41	16:31
14	8	Kláštevec n. Ohří, Zahradní	MHD	5:29	7:39	13:49	16:39
15	9	Kláštevec n. Ohří, nám.	MHD	5:31	7:41	13:51	16:41
16	10	Kláštevec n. Ohří, zámek	MHD	5:32	7:42	13:52	16:42
16	11	Kláštevec n. Ohří, škola	MHD	5:33	7:43	13:53	16:43
17	12	Kláštevec n. Ohří, Miřetice, aut.nádr.	MHD	5:35	7:45	13:55	16:45
18	13	Kláštevec nad Ohří, porcelánka	MHD příjezd	5:37		13:57	

opačný směr				seznam zastávek				PRACOVNÍ DNY			
km	TČ							102	104	106	108
0	13	Kláštevec n. Ohří, porcelánka	MHD odjezd	6:25		14:50					
1	12	Kláštevec n. Ohří, Miřetice, aut.nádr.	MHD	6:27	9:47	14:52	16:47				
2	11	Kláštevec n. Ohří, škola	MHD	6:29	9:49	14:54	16:49				
2	10	Kláštevec n. Ohří, zámek	MHD	6:30	9:50	14:55	16:50				
3	9	Kláštevec n. Ohří, nám.	MHD	6:32	9:52	14:57	16:52				
4	8	Kláštevec n. Ohří, Zahradní	MHD	6:34	9:54	14:59	16:54				
8	7	Lestkov		6:42	10:02	15:07	17:02				
11	6	Rašovice		6:48	10:08	15:13	17:08				
12	5	Suchý Důl		6:51	10:11	15:16	17:11				
13	4	Zásada u Rašovic		6:53	10:13	15:18	17:13				
14	3	Pokutice		6:55	10:15	15:20	17:15				
17	2	Kadaň, u mostu		7:01	10:21	15:26	17:21				
18	1	Kadaň, aut.nádr.	MHD příjezd	7:03	10:23	15:28	17:23				

Poznámky: ✕ jede v pracovních dnech
MHD možnost přestupu na městskou hromadnou dopravu

Na lince platí tarif a smluvní přepravní podmínky vyhlášené Autobusy K.Vary a.s. Informace o tarifu a smluvních přepravních podmínkách jsou zveřejněny ve vozidle na lince.

Na lince je poskytována komerční sleva pro držitele Čipové karty AKV (www.autobusy-kv.cz)

604 Kadaň-Kryštofovy Hamry-Vejprty



Ústecký kraj

linka č. 522604 Kadaň-Kryštofovy Hamry-Vejprty

Platí od 11.12.2011 do 8.12.2012

Převahu zajišťuje: Autobusy Karlovy Vary a.s., Sportovní 4, 360 09 Karlovy Vary, Kadaň, tel. 474 334 117, www.autobusy-kv.cz

<http://doprava.kr-ustecky.cz>

km	TČ	seznam zastávek	PRACOVNÍ DNY
			101 X
0	1	Kadaň, aut.nádr. MHD odjezd	6:23
1	2	Kadaň, koupaliště MHD	6:25
6	3	Klášteřec n.Ohří, IP Verne II	6:31
9	4	Hradiště	6:35
13	5	Domašín, Nová Víska	6:40
14	6	Vernéřov, Podmílesy, rozc.	6:42
22	7	Kryštofovy Hamry, rozc.3.0	6:52
}	8	Kryštofovy Hamry, přehrada	}
}	9	Kryštofovy Hamry	}
24	10	Černý Potok	6:55
27	11	Vejprty, háj.	6:58
28	12	Vejprty, Přisečnická	7:00
29	13	Vejprty, aut.st. MHD příjezd	7:02

opačný směr

km	TČ	seznam zastávek	PRACOVNÍ DNY
			102 X
0	13	Vejprty, aut.st. odjezd	7:05
1	12	Vejprty, Přisečnická	7:07
2	11	Vejprty, háj.	7:09
5	10	Černý Potok	7:12
}	9	Kryštofovy Hamry	}
}	8	Kryštofovy Hamry, přehrada	}
7	7	Kryštofovy Hamry, rozc.3.0	7:16
15	6	Vernéřov, Podmílesy, rozc.	7:26
16	5	Domašín, Nová Víska	7:28
20	4	Hradiště	7:33
23	3	Klášteřec n.Ohří, IP Verne II	7:37
28	2	Kadaň, koupaliště MHD	7:43
29	1	Kadaň, aut.nádr. MHD příjezd	7:45

Poznámky: X jede v pracovních dnech
 } spoj jede po jiné trase
 MHD možnost přestupu na městskou hromadnou dopravu

Na lince platí tarif a smluvní přepravní podmínky vyhlášené Autobusy K.Vary a.s. Informace o tarifu a smluvních přepravních podmínkách jsou zveřejněny ve vozidle na lince.
 Na lince je poskytována komerční sleva pro držitele Čipové karty AKV(www.autobusy-kv.cz)

Předběžný odborný odhad prokazatelné ztráty

V **části A** je uveden předběžný odborný odhad prokazatelné ztráty, který se uplatní pro rok 2012.

V **části B** je uveden předběžný odborný odhad prokazatelné ztráty, který se uplatní pro roky 2013 a 2014.

Oblast	Číslo linky v oblasti	Název linky	Číslo spoje	Cena v Kč/km	Odhad tržby v Kč/km	Délka spoje v ZDO v km	Počet spojů za rok	Výkon km za rok	Předběžný odborný odhad prokazatelné ztráty	Poznámka
(1)	(2)	(3)	(4)	(5)	(6)	(7)	(8)	(9) = (7) x (8)	(10) = [(5) - (6)] x (9)	(11)
Vejprty-Kadaň	603	Kadaň-Pokutice-Kláštevec nad Ohří	106	35,94	4,41	18,0	253	4 554,00	143 602,19	
Vejprty-Kadaň	603	Kadaň-Pokutice-Kláštevec nad Ohří	107	35,94	0,96	17,0	253	4 301,00	150 462,74	
Vejprty-Kadaň	603	Kadaň-Pokutice-Kláštevec nad Ohří	108	35,94	1,12	17,0	253	4 301,00	149 750,50	
Vejprty-Kadaň	604	Kadaň-Kryštofovy Hamry-Vejprty	101	35,94	1,32	29,0	253	7 337,00	254 039,22	
Vejprty-Kadaň	604	Kadaň-Kryštofovy Hamry-Vejprty	102	35,94	7,86	29,0	253	7 337,00	206 046,44	
Celkem za oblast								560 218,00	14 949 289,72	



1788/ULT/2012-ULTM

Č.j.: UZSVM/ULT/1723/2012-ULTM

Česká republika – Úřad pro zastupování státu ve věcech majetkových

se sídlem Rašínovo nábřeží 390/42, 128 00 Praha 2

za kterou jedná PhDr. Marie Ševelová, ředitelka Územního pracoviště Ústí nad Labem, pověřená k podpisu smlouvy Příkazem generálního ředitele č. 24/2004, v platném znění IČ: 69797111

(dále jen „převodce“)

a

Ústecký kraj

se sídlem Velká Hradební 3118/48, 400 02 Ústí nad Labem

za který jedná Jana Vaňhová, hejtmanka Ústeckého kraje

IČ: 70892156

(dále jen „nabyvatel“)

uzavírají podle § 22 zákona č. 219/2000 Sb., o majetku České republiky a jejím vystupování v právních vztazích, ve znění pozdějších předpisů (dále jen „zákon č. 219/2000 Sb.“) a § 51 a násl. zákona č. 40/1964 Sb., občanský zákoník, ve znění pozdějších předpisů (dále jen „občanský zákoník“) tuto

S M L O U V U
O B E Z Ú P L A T N Ě M P Ř E V O D U N E M O V I T O S T I
č. 1723/2012

Čl. I.

1. Česká republika je vlastníkem této nemovitosti:

Pozemek:

- pozemková parcela číslo 749/7, ostatní plocha, silnice,

zapsaný na listu vlastnictví č. 60000 pro **katastrální území Prosmuky**, obec Lovosice, v katastru nemovitostí vedeném Katastrálním úřadem pro Ústecký kraj, Katastrálním pracovištěm Litoměřice.

2. Úřad pro zastupování státu ve věcech majetkových je na základě bodu 14. čl. CXVII zákona č. 320/2002 Sb., o změně a zrušení některých zákonů v souvislosti s ukončením činnosti okresních úřadů, ve znění pozdějších předpisů, s uvedenou nemovitostí příslušný hospodařit ve smyslu § 9 zákona č. 219/2000 Sb.

Čl. II.

1. Převodce touto smlouvou bezúplatně převádí nemovitost uvedenou v čl. I. odst. 1 této smlouvy nabyvateli.
2. Nemovitost se převádí v souladu s § 9 odst. 1 zákona č. 13/1997 Sb., o pozemních komunikacích, ve znění pozdějších předpisů.
3. Nabyvatel převáděnou nemovitost do svého vlastnictví přijímá tak jak stojí a leží dle § 501 občanského zákoníku.
4. Nabyvatel prohlašuje, že se seznámil s faktickým stavem převáděné nemovitosti.

Čl. III.

1. Převodce i nabyvatel shodně prohlašují, že jim nejsou známy žádné skutečnosti, které by uzavření této smlouvy bránily.
2. Převodce prohlašuje, že mu není známo, že by na nemovitosti vážla nějaká omezení, závazky či právní vady.

Čl. IV.

Poplatkovou povinnost spojenou s touto smlouvou nese nabyvatel.

Čl. V.

1. Tato smlouva nabývá platnosti dnem podpisu poslední smluvní stranou.
2. Vlastnické právo k nemovitosti dle této smlouvy přechází dnem právních účinků vkladu práva do katastru nemovitostí. Tímto dnem na nabyvatele přecházejí veškerá práva a povinnosti spojená s vlastnictvím a užíváním nemovitosti.
3. Smluvní strany se dohodly, že návrh na vklad vlastnického práva do katastru nemovitostí podává převodce.
4. Tato smlouva je vyhotovena v 5 stejnopisech.
5. Smluvní strany se dohodly, že jakékoli změny a doplňky této smlouvy jsou možné pouze v podobě oboustranně uzavřených vzestupně číslovaných dodatků smlouvy.
6. Smluvní strany prohlašují, že tuto smlouvu uzavřely svobodně a vážně. Na důkaz toho připojují své vlastnoruční podpisy.
7. Nedílnou součástí této smlouvy je doložka ve smyslu ustanovení § 23 zákona č. 129/2000 Sb., o krajích (krajské zřízení), ve znění pozdějších předpisů a tvoří přílohu č. 1.
8. Ředitel odboru Odloučené pracoviště Litoměřice prohlašuje, že tato smlouva odpovídá platnému právnímu řádu a obsahuje jen údaje, které jsou správné a prověřené, a dále, že tato smlouva je uzavírána jen na základě dokladů, které byly shledány jako úplné a hodnověrné a odůvodňují uzavření této smlouvy, jako nejvhodnějšího naložení s majetkem státu.

.....
Příloha č. 1: Doložka ve smyslu ustanovení § 23 zákona č. 129/2000 Sb., o krajích (krajské zřízení), ve znění pozdějších předpisů

V Ústí nad Labem, dne

V Ústí nad Labem, dne

.....
PhDr. Marie Ševelová
ředitelka Územního pracoviště
Ústí nad Labem

.....
Jana Vaňhová
hejtmanka Ústeckého kraje



1788/ULT/2012-ULTM

Č.j.: UZSVM/ULT/1723/2012-ULTM

Příloha č. 1

DOLOŽKA

ve smyslu ustanovení § 23 zákona č. 129/2000 Sb., o krajích (krajské zřízení),
ve znění pozdějších předpisů
(dále jen zákon č. 129/2000 Sb.)

Ústecký kraj ve smyslu ustanovení § 23 zákona č. 129/2000 Sb., potvrzuje, že u právních úkonů
obsažených ve Smlouvě o bezúplatném převodu nemovitosti č. 1723/2012, kterou se převádí

Pozemek:

- **pozemková parcela číslo 749/7** ostatní plocha, silnice,

zapsaný na listu vlastnictví č. 60000 pro **katastrální území Prosmyky**, obec Lovosice, v katastru
nemovitostí vedeném Katastrálním úřadem pro Ústecký kraj, Katastrálním pracovištěm
Litoměřice,

byly ze strany nabyvatele splněny veškeré zákonem č. 129/2000 Sb., či jinými obecně závaznými
právními předpisy stanovené podmínky ve formě předchozího zveřejnění, schválení či
odsouhlasení, které jsou obligatorní pro platnost tohoto právního úkonu.

Předmětná Smlouva o bezúplatném převodu nemovitosti č. 1723/2012 byla schválena
usnesením č. ze zasedání zastupitelstva Ústeckého kraje dne

V Ústí nad Labem dne

.....

Jana Vaňhová
hejtmanka Ústeckého kraje

DODATEK č. 2

k nájemní smlouvě č. 16/08, VS 8011001608

Smluvní strany :

Pronajímatel

Správa železniční dopravní cesty, státní organizace

zastoupena: Ing. Jakubem Červenkou, ředitelem odboru majetkového
zapsána v obchodním rejstříku u Městského soudu v Praze, oddíl A, vložka 48384
se sídlem: Praha 1, Nové Město, Dlážděná 1003/7, PSČ 110 00

IČ: 709 94 234 DIČ: CZ70994234

bankovní spojení: KB, a.s., Praha, číslo účtu: 27-7706040217/0100

variabilní symbol:8011001608

(dále jen „pronajímatel“)

a

Nájemce

Ústecký kraj

zastoupený: **Janou Vaňhovou, hejtmankou kraje**
sídlo: **Velká Hradební 3118/48, 400 02 Ústí nad Labem**

IČ: 708 92156 DIČ: CZ70892156

bankovní spojení: **Česká spořitelna a. s., pobočka Praha**

číslo účtu: **000000-0882733379/0800**

(dále jen „nájemce“)

uzavírají ve vzájemném souhlasu své pravé a svobodné vůle ujednání tohoto obsahu:

I. Úvodní ustanovení

1. Na základě nově vydaného cenového Výměru Ministerstva financí č. 01/2012 ze dne 28.11.2011 se ode dne jeho účinnosti upravuje cena nájmu za m²/rok, tj. od 1.1.2012.
2. V průběhu I. čtvrtletí 2012 byly pronajímateli doloženy doklady na upřesnění předmětu nájmu v souvislosti s dokončením stavby cyklostezky „Labská stezka č.2, 1. etapa“. Po kolaudaci stavby a geometrickém zaměření stavby byla část pozemků, na kterém se nachází předmět nájmu, oddělena a označena novými parcelními čísly. Mění se i výměra předmětu nájmu.
3. Mění se název organizační jednotky pronajímatele, která vykonává správu předmětu nájmu.

II. Předmět dodatku

1) V čl. I. bod 2 se mění takto:

„2.

a) Pronajímatel touto smlouvou dává a nájemce přebírá do nájmu:

A) pro k.ú. Malé Březno nad Labem č. ČSÚ 690481

část pozemku p.č. 365 o výměře 1107 m² inventární číslo dle SAP 5000090602

část pozemku p.č. 649 o výměře 67 m² inventární číslo dle SAP 5000090612

část pozemku p.č. 672 o výměře 32 m² inventární číslo dle SAP 5000090616

část pozemku p.č. 718 o výměře 490 m² inventární číslo dle SAP 5000090620

část pozemku p.č. 723 o výměře 1011m² inventární číslo dle SAP 5000090623

celkem pronajato: 2707m²

B) pro k.ú. Velké Březno č. ČSÚ 778681
 část pozemku p.č. 30/1 o výměře 1004 m² inventární číslo dle SAP 5000090557
 část pozemku p.č. 734 o výměře 4733 m² inventární číslo dle SAP 5000090624
 celkem pronajato: 5737m²

C) pro k.ú. Valtířov nad Labem č. ČSÚ 776726
 část pozemku p.č. 205 o výměře 21 m² inventární číslo dle SAP 5000090751
 celkem pronajato: 21 m²

D) pro k.ú. Třeboutice č. ČSÚ 770442
 část pozemku p.č. 17/1 o výměře 127 m² inventární číslo dle SAP 5000090119
 celkem pronajato: 127 m²
Celková výměra pronájmu činí: 8592 m²

Nájem pozemků dle výše uvedené specifikace končí k 31.3.2012.

b) Pronajímatel touto smlouvou dává a nájemce přebírá do nájmu:

A) pro k.ú. Malé Březno nad Labem č. ČSÚ 690481
 pozemek p.č. 726/3 o výměře 396 m² inventární číslo dle SAP 6000339145
 pozemek p.č. 726/5 o výměře 202 m² inventární číslo dle SAP 6000339141
 pozemek p.č. 726/8 o výměře 407 m² inventární číslo dle SAP 6000339142
 pozemek p.č. 726/25 o výměře 10 m² inventární číslo dle SAP 6000339143
 pozemek p.č. 727/9 o výměře 331 m² inventární číslo dle SAP 6000339137
 pozemek p.č. 727/11 o výměře 41 m² inventární číslo dle SAP 6000339135
 pozemek p.č. 727/13 o výměře 262 m² inventární číslo dle SAP 6000339136
 pozemek p.č. 727/15 o výměře 65 m² inventární číslo dle SAP 6000339138
 pozemek p.č. 727/21 o výměře 27 m² inventární číslo dle SAP 6000339134
 celkem pronajato: 1741m²

B) pro k.ú. Velké Březno č. ČSÚ 778681
 pozemek p.č. 960/2 o výměře 13 m² inventární číslo dle SAP 6000339126
 pozemek p.č. 960/3 o výměře 558 m² inventární číslo dle SAP 6000339127
 pozemek p.č. 961/1 o výměře 16 m² inventární číslo dle SAP 6000339128
 pozemek p.č. 961/2 o výměře 6 m² inventární číslo dle SAP 6000339129
 pozemek p.č. 964/7 o výměře 2048 m² inventární číslo dle SAP 6000339132
 celkem pronajato: 2641m²

C) pro k.ú. Třeboutice č. ČSÚ 770442
 pozemek p.č. 503/2 o výměře 105 m² inventární číslo dle SAP 6000338121
 pozemek p.č. 503/5 o výměře 24 m² inventární číslo dle SAP 6000338122
 celkem pronajato: 129 m²
Celková výměra pronájmu činí: 4511 m²

Nájem pozemků dle výše uvedené specifikace začíná od 1.4.2012 a je vyznačen v geometrických plánech pro jednotlivé katastrální území, které jsou nedílnou součástí této smlouvy, jako příloha č.1.“

2) v čl. I se označení bodů 2 (na str.2),3,4,5 ruší a označují se jako body 3,4,5,6.

3) V čl. I. bod 4 (nově označený jako 5) se mění takto:

„5. Správu majetku, který je předmětem nájmu, vykonává:
organizační jednotka pronajímatele: **Oblastní ředitelství Ústí nad Labem, Železničářská 1386/31,
400 03 Ústí nad Labem.**“

4) V čl. III. bod 1 a 2 se mění takto:

„1. Smluvní strany sjednaly za dočasné užívání předmětu nájmu uvedeného v čl. I., bod 2a. této smlouvy **od 1.1.2012** nájemné v souladu s § 10 zákona č. 526/1990 Sb. a Výměru Ministerstva financí č. 01/2012 ze dne 28.11.2011, část I., oddíl A ve výši: **20,- Kč/m²/rok.**

2.

a) Za pronájem pozemků od **1.1.2012 – 31.3.2012** o výměře **8592 m²** činí celkové roční nájemné **171.840,- Kč**. Nájemné za období 1.1.2012 – 31.3.2012 činí **42.960,- Kč**.

b) Za pronájem pozemků od **1.4.2012** o výměře **4511 m²** činí celkové roční nájemné **90.220,- Kč**. Nájemné za období 1.4.2012 – 31.12.2012 činí **67.665,- Kč**.

c) Předpisy nájemného dle bodu a) a b) budou uhrazeny bezhotovostním převodem na účet pronajímatele číslo 27-7706040217/0100, variabilní symbol 8011001608, vedený u KB, a.s., Praha, dle splátkového kalendáře na rok 2012 – č.2, který bude vyhotoven a zaslán nájemci po uzavření tohoto dodatku.“

III. Závěrečná ustanovení

1. Ostatní ujednání shora uvedené nájemní smlouvy zůstávají tímto dodatkem nedotčena.

2. Tento dodatek je vyhotoven v šesti vyhotoveních, z nichž pronajímatel obdrží pět vyhotovení (z toho jedno Oblastní ředitelství Ústí nad Labem) a nájemce jedno vyhotovení dodatku.

Příloha: č.1 geometrické plány - výkazy dosavadního a nového stavu údajů KN

V Praze dne

V Ústí nad Labem dne

Pronajímatel:

Správy železniční dopravní cesty,
státní organizace

Nájemce:

Ústecký kraj

.....
Ing. Jakub Červenka
ředitel odboru majetkového

.....
Jana Vaňhová
hejtmanka Ústeckého kraje

27 2012

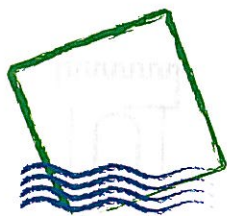

Ústecký kraj

Krajský úřad

Číslo půjčitele:

Číslo výpůjčitele:

SMLOUVA O VÝPŮJČCE

uzavřená dle ustanovení § 659 a násl.
zákona č. 40/1964 Sb., občanský zákoník,
ve znění pozdějších předpisů

Smluvní strany

Půjčitel:

Lesy Sever, s.r.o.,

se sídlem : Zámek Bílina 98/7, 418 01 Bílina 1
zastoupená : Mag. Dr. Jur. Georgem Thalerem, jednatelem společnosti
IČ : 256 46 257
DIČ :
Bankovní spojení :
číslo účtu:

Zástupce pro věcná jednání :

telefon :
e-mail :

Společnost je zapsána v obchodním rejstříku u Krajského soudu v Ústí nad Labem,
oddíl C, vložka 18768

a

Výpůjčitel:

Ústecký kraj

Sídlo: Velká Hradební 3118/48, 400 02 Ústí nad Labem
Zastoupený: Janou Vaňhovou, hejtmankou Ústeckého kraje
Kontaktní osoba: Ing. Jindřich Šimák, vedoucí majetkového odboru Krajského úřadu
Ústeckého kraje
E-mail/telefon: simak.j@kr-ustecky.cz, 475 657 407
IČ: 70892156
DIČ: CZ70892156
Bank. spojení: Česká spořitelna, a.s.
číslo účtu: 882733379/0800

uzavírají níže uvedeného dne, měsíce a roku tuto

SMLOUVU O VÝPŮJČCE

I.

Předmět a účel výpůjčky

1. Půjčitel je na základě Smlouvy kupní ze dne 22. 12. 2009, zápisem práv do katastru nemovitostí pod č. j. V-5481/2009-509 Katastrálního úřadu pro Ústecký kraj, Katastrální pracoviště Teplice, vlastníkem těchto nemovitostí:
 - pozemek: **p. č. 75/1** o výměře 12316 m², druh pozemku: lesní pozemek, způsob ochrany: pozemek určený k plnění funkcí lesa
 - pozemek: **p. č. 76/9** o výměře 135204 m², druh pozemku: lesní pozemek, způsob ochrany: pozemek určený k plnění funkcí lesa
 - pozemek: **p. č. 172** o výměře 276762 m², druh pozemku: lesní pozemek, způsob ochrany: pozemek určený k plnění funkcí lesa
 - pozemek: **p. č. 191/3** o výměře 3033 m², druh pozemku: trvalý travní porost, způsob ochrany: zemědělský půdní fond
 - pozemek: **p. č. 193** o výměře 219360 m², druh pozemku: lesní pozemek, způsob ochrany: pozemek určený k plnění funkcí lesa
 - pozemek: **p. č. 194** o výměře 31561 m², druh pozemku: lesní pozemek, způsob ochrany: pozemek určený k plnění funkcí lesa
 - pozemek: **p. č. 200/6** o výměře 861 m², druh pozemku: trvalý travní porost, způsob ochrany: zemědělský půdní fond

obec Moldava, **k. ú. Nové Město u Mikulova**, zapsaných na LV č. 385 u Katastrálního úřadu pro Ústecký kraj, Katastrální pracoviště Teplice pro společnost Lesy Sever, s.r.o.,

(dále jako „půjčitel“)

2. Pozemky:

- p. č. 75/1 o výměře cca 198 m²
- p. č. 76/9 o výměře cca 2190 m²
- p. č. 172 o výměře cca 2826 m²
- p. č. 191/3 o výměře cca 38 m²
- p. č. 193 o výměře cca 550 m²
- p. č. 194 o výměře cca 13 m²
- p. č. 200/6 o výměře cca 33 m²

(dle zákresů, které tvoří Přílohu č. 1 této smlouvy) v k. ú. Nové Město u Mikulova, obec Moldava budou využity pro realizaci projektu „Krušnohorská magistrála“.

(dále jako „předmět výpůjčky“)

3. Půjčitel touto smlouvou přenechává výpůjčitelovi předmět výpůjčky-pozemky specifikované v čl. I. bodu 2. této smlouvy, aby je dočasně užíval za účelem realizace projektu s názvem stavby „Krušnohorská magistrála“, jehož předmětem je vybudování cyklostezky.

II.

Podmínky výpůjčky

1. Půjčitel přenechává výpůjčitelovi k užívání předmět výpůjčky na dobu určitou, a to ode dne podpisu této smlouvy na 5 let od finančního ukončení projektu.
2. Půjčitel přenechává výpůjčitelovi k užívání předmět výpůjčky bezúplatně.
3. Výpůjčitel je oprávněn přenechat předmět výpůjčky bezúplatně k užívání tomu subjektu, který bude stavbu realizovat.
4. Půjčitel tímto uděluje výpůjčitelovi nebo subjektu, který bude stavbu realizovat, jeho jednoznačný a nezpochybnitelný souhlas s realizací stavby, která je předmětem stavby popsané v čl. I. této smlouvy, přičemž tento souhlas platí i pro veškerá správní řízení, která jsou vedena za účelem realizace této stavby (akce „Krušnohorská magistrála“).

III.

Vrácení předmětu výpůjčky, výpověď smlouvy

1. Půjčitel může požadovat vrácení předmětu výpůjčky i před skončením stanovené doby zapůjčení, jestliže jej výpůjčitel neužívá nebo jestliže jej užívání v rozporu s účelem, kterému slouží
2. Výpůjčitel může smlouvu vypovědět bez udání důvodu.
3. Smlouvu je možné vypovědět s tříměsíční výpovědní lhůtou, kterou počíná běžet dnem následujícím po doručení výpovědi.

IV.

Ostatní a závěrečná ustanovení

1. Půjčitel se zavazuje po dobu účinnosti této smlouvy nepřevést předmět výpůjčky do vlastnictví třetí osoby.
2. Smluvní strany se tímto dohodly na budoucím převodu předmětu výpůjčky do vlastnictví výpůjčitele (budoucího kupujícího) na základě budoucí kupní smlouvy za podmínky, že tato smlouva bude schválena Zastupitelstvem Ústeckého kraje. Pokud ke schválení budoucí kupní smlouvy nedojde, budoucí kupní smlouva nebude uzavřena.

Smluvní strany se dohodly na následujících podmínkách, které budou obsaženy v budoucí kupní smlouvě. Smluvní strany se dohodly:

na **kupní ceně ve výši 275,- Kč/m²** pozemků p p. č. 75/1 o výměře cca 198 m², p. č. 76/9 o výměře cca 2190 m², p. č. 172 o výměře cca 2826 m², p. č. 191/3 o výměře cca 38 m², p. č. 193 o výměře cca 550 m², p. č. 194 o výměře cca 13 m², p. č. 200/6 o výměře cca 33 m² vše v k.ú. Nové Město u Mikulova

Přesná výměra bude stanovena geometrickým plánem zpracovaným na náklady budoucího kupujícího.

- na výkupu pozemků po uzavření smlouvy o dotaci z ROP NUTS 2 Severozápad, avšak před zahájením stavby

Kupní smlouva bude uzavřena do 30 kalendářních dnů od doručení výzvy budoucího kupujícího k uzavření kupní smlouvy.

Pokud po uzavření této smlouvy dojde k takovým změnám projektu předmětné stavby, v jejichž důsledku již nebude potřeba užití nemovitosti budoucího prodávajícího pro realizaci stavby, převod předmětu výpůjčky nebude realizován.

3. Smluvní strany jsou seznámeny se skutečností, že Ústecký kraj (výpůjčitel), jako orgán územní samosprávy, je povinen poskytovat informace vztahující se k jeho působnosti dle zákona č. 106/1999 Sb., o svobodném přístupu k informacím, v platném znění. Smluvní strany souhlasně prohlašují, že žádný údaj v této smlouvě, včetně jejich příloh, není označován za obchodní tajemství.

Půjčitel prohlašuje, že Ústecký kraj je oprávněn, pokud postupuje dle zákona č. 106/1999 Sb., o svobodném přístupu k informacím, v platném znění, poskytovat veškeré informace o této smlouvě a o jiných údajích tohoto závazkového právního vztahu, pokud nejsou v této smlouvě uvedeny (např. o daňových dokladech, předávacích protokolech, nabídkách či jiných písemnostech).

4. Výpůjčitel tímto potvrzuje, že o uzavření této smlouvy o výpůjčce bylo rozhodnuto usnesením Rady Ústeckého kraje č.R/2011 ze dne 2011.
5. Pokud v této smlouvě není stanoveno jinak, řídí se právní vztahy z ní vyplývající příslušnými ustanoveními občanského zákoníku.
6. Tuto smlouvu lze měnit či doplňovat pouze po dohodě smluvních stran formou písemných a číslovaných dodatků.
7. Tato smlouva je vyhotovena ve 4 vyhotoveních s platností originálu, přičemž půjčitel obdrží po 1 vyhotovení, výpůjčitel obdrží 3 vyhotovení.
8. Tato smlouva nabývá platnosti a účinnosti dnem jejího podepsání oběma smluvními stranami a tímto dnem jsou její účastníci svými projevy vázáni.

V.

Podpisy smluvních stran

Půjčitel i výpůjčitel shodně prohlašují, že si tuto smlouvu před jejím podpisem přečetli, že byla uzavřena po vzájemném projednání podle jejich pravé a svobodné vůle, určitě, vážně a srozumitelně, nikoliv v tísní za nápadně nevýhodných podmínek. Smluvní strany potvrzují autentičnost této smlouvy svým podpisem.

V Praze dne

V Ústí nad Labem dne

Půjčitel

Výpůjčitel

.....
Lesy Sever, s.r.o.

.....
Ústecký kraj
Jana Vaňhová, hejtmanka kraje

Přílohy:

Příloha č. 1 – zakres pozemků k. ú. Nové město u Mikulova dotčených stavbou



Ústecký kraj

Kreisamt

Nummer des Verleihers:

Nummer des Entleihers:

LEIHVERTRAG

Abgeschlossener gemäß Bestimmung § 659 und weitere
Des Gesetzes Nr. 40/1964 Slg., Bürgergesetzbuch,
in der Fassung der späteren Vorschriften

Vertragsparteien

Verleiher:

Lesy Sever, s.r.o. (GmbH),

ansässig in : Zámek Bílina 98/7, 418 01 Bílina 1
vertreten durch : Mag. Dr. Jur. Georg Thaler, Geschäftsführer
der Gesellschaft
Ident.-Nr. : 256 46 257
Ust.-Ident.-Nr. :
Bankverbindung :
Kontonummer:

Vertreter für sachliche Handlungen:

Telefon :
E-mail :

Die Gesellschaft ist im Handelsregister beim Kreisgericht in Ústí nad Labem, Absatz C,
Einlage 18768 eingetragen

und

Entleiher:

Ústecký Bezirk

Sitz: Velká Hradební 3118/48, 400 02 Ústí nad Labem
Vertretener durch: Jana Vaňhová, Hauptmann des Bezirks Ústí
Kontaktperson: Ing. Jindřich Šimák, Leiter der Vermögensabteilung des Kreisamtes des
Bezirks Ústí
E-mail/Telefon: simak.j@kr-ustecky.cz, 475 657 407
Ident.-Nr.: 70892156
Ust.-Ident.-Nr.: CZ70892156
Bankverbindung: Česká spořitelna, a.s (AG).
Kontonummer: 882733379/0800

schließen am unten angeführten Tag, Monat und Jahr diesen Vertrag ab:

LEIHVERTRAG

I.

Gegenstand und Zweck der Leihe

1. Der Verleiher ist auf Grund des Kaufvertrags vom 22. 12. 2009, mit dem Eintrag der Rechte ins Kataster unter Aktennummer V-5481/2009-509 des Katasteramtes für Bezirk Ústí, Katasterarbeitsplatz Teplice, der Besitzer dieser Immobilien:
 - Grundstück: **Nr. 75/1** mit dem Ausmaß 12316 m², Grundstücksart: Waldgrundstück, Schutzart: Grundstück bestimmt zur Erfüllung der Waldfunktionen
 - Grundstück: **Nr. 76/9** mit dem Ausmaß 135204 m², Grundstücksart: Waldgrundstück, Schutzart: Grundstück bestimmt zur Erfüllung der Waldfunktionen
 - Grundstück: **Nr. 172** mit dem Ausmaß 276762 m², Grundstücksart: Waldgrundstück, Schutzart: Grundstück bestimmt zur Erfüllung der Waldfunktionen
 - Grundstück: **Nr. 191/3** mit dem Ausmaß 3033 m², Grundstücksart: dauerhafter Graswuchs, Schutzart: landwirtschaftlicher Bodenfonds
 - Grundstück: **Nr. 193** mit dem Ausmaß 219360 m², Grundstücksart: Waldgrundstück, Schutzart: Grundstück bestimmt zur Erfüllung der Waldfunktionen
 - Grundstück: **Nr. 194** mit dem Ausmaß 31561 m², Grundstücksart: Waldgrundstück, Schutzart: Grundstück bestimmt zur Erfüllung der Waldfunktionen
 - Grundstück: **Nr. 200/6** mit dem Ausmaß 861 m², Grundstücksart: dauerhafter Graswuchs, Schutzart: landwirtschaftlicher Bodenfonds

Gemeinde Moldava, **Katastergebiet Nové Město bei Mikulov**, eingetragene auf dem Besizerschein Nr. 385 beim Katasteramt für den Bezirk Ústí, Katasterarbeitsplatz Teplice für die Gesellschaft Lesy Sever, s.r.o. (GmbH),

(weiter nur als „Verleiher“)

2. Grundstücke:

- Nr. 75/1 mit dem Ausmaß ca. 198 m²
- Nr. 76/9 mit dem Ausmaß ca. 2190 m²
- Nr. 172 mit dem Ausmaß ca. 2826 m²
- Nr. 191/3 mit dem Ausmaß ca. 38 m²
- Nr. 193 mit dem Ausmaß ca. 550 m²
- Nr. 194 mit dem Ausmaß ca. 13 m²
- Nr. 200/6 mit dem Ausmaß ca. 33 m²

(gemäß Aufrisse, die die Beilage Nr. 1 dieses Vertrags bilden) im Katastergebiet Nové Město bei Mikulov, Gemeinde Moldava werden für die Realisation des Projektes „Krušnohorská magistrála“ (Erzgebirgische Magistrale) benutzt.

(weiter als „Gegenstand der Leihe“)

3. Der Verleiher lässt dem Entleiher den Gegenstand der Leihe über – Grundstücke, die im Paragraph I. Punkt 2. dieses Vertrags spezifiziert sind, damit er sie einstweilig zum Zwecke der Realisation des Projektes mit dem Namen „Krušnohorská magistrála“ (Erzgebirgische Magistrale), dessen Gegenstand der Aufbau des Radwegs ist, benutzt.

II.

Bedingungen der Leihe

1. Der Verleiher lässt dem Entleiher zum Gebrauch den Gegenstand der Leihe für die befristete Zeit über, und zwar vom Tag der Unterschrift dieses Vertrags für 5 Jahre von der finanziellen Beendigung dieses Projektes.
2. Der Verleiher lässt dem Entleiher zum Gebrauch den Gegenstand der Leihe kostenlos über.
3. Der Entleiher ist berechtigt, den Gegenstand der Leihe kostenlos zum Gebrauch solchem Subjekt zu überlassen, das den Bau realisieren wird.
4. Der Verleiher gibt dem Entleiher oder dem Subjekt, das den Bau realisieren wird, seine eindeutige und unbezweifelbare Zustimmung mit der Realisation des Baues, der der Gegenstand des im Paragraph Nr. I. dieses Vertrags beschriebenen Baues ist, wobei diese Zustimmung auch für gesamte Verwaltungsverfahren gilt, die zum Zwecke der Realisation dieses Baues geführt sind (Aktion „Erzgebirgische Magistrale“).

III.

Zurückgabe des Gegenstands der Leihe, Vertragskündigung

1. Der Verleiher kann eine Zurückgabe des Gegenstandes der Leihe auch vor der Beendigung der bestimmten Zeit der Leihe fordern, wenn der Entleiher diesen Gegenstand nicht benutzt oder wenn die Benutzung im Widerspruch mit dem Zweck ist, dem er dient.
2. Der Entleiher kann den Vertrag ohne Angabe von Gründen kündigen.
3. Man kann den Vertrag mit der dreimonatlichen Kündigungsfrist kündigen, die am nächsten Tag nach der Zustellung der Kündigung beginnt.

IV.

Weitere und Abschlussbestimmungen

1. Der Verleiher verpflichtet sich, während der Zeit der Wirksamkeit dieses Vertrags den Gegenstand der Leihe ins Eigentum einer dritten Person nicht zu übertragen.

2. Vertragsparteien haben sich hiermit über die zukünftige Übertragung des Gegenstandes der Leihe ins Eigentum des Entleihers (zukünftigen Käufers) auf Grund des zukünftigen Kaufvertrags unter der Bedingung geeinigt, dass dieser Vertrag von der Vertretung vom Bezirk Ústí genehmigt wird. Wenn es zur Genehmigung des zukünftigen Kaufvertrags nicht kommt, wird der zukünftige Kaufvertrag nicht abgeschlossen.

Vertragsparteien haben sich über folgende Bedingungen geeinigt, die im zukünftigen Kaufvertrag beinhaltet werden. Vertragsparteien haben sich geeinigt:

- über Kaufpreis in der Höhe 275,- CZK/m² der Grundstücke Nr. 75/1 mit dem Ausmaß ca. 198 m², Nr. 76/9 mit dem Ausmaß ca. 2190 m², Nr. 172 mit dem Ausmaß ca. 2826 m², Nr. 191/3 mit dem Ausmaß ca. 38 m², Nr. 193 mit dem Ausmaß ca. 550 m², Nr. 194 mit dem Ausmaß ca. 13 m², Nr. 200/6 mit dem Ausmaß ca. 33 m² alles im Katastralgebiet Nové Město bei Mikulov

Das genaue Ausmaß wird mit dem geometrischen Plan bestimmt, der zu Kosten des zukünftigen Käufers bearbeitet wird.

- über den Aufkauf der Grundstücke nach dem Abschluss des Vertrags über die Dotation aus ROP NUTS 2 Nordwesten, aber vor der Eröffnung des Baues

Der Kaufvertrag wird bis 30 Kalendertage von der Zustellung der Aufforderung des zukünftigen Käufers zum Abschluss des Kaufvertrags abgeschlossen.

Wenn es nach dem Abschluss von diesem Vertrag zu solchen Projektänderungen des Gegenstandsbaues kommt, zu deren Folge die Benutzung der Immobilie des zukünftigen Verkäufers für die Realisation des Baues nicht mehr notwendig wird, wird die Übertragung des Gegenstands der Leihe nicht realisiert.

3. Vertragsparteien sind mit der Tatsache bekannt geworden, dass der Bezirk Ústí (Entleiher) als ein Organ der Gebietsverwaltung verpflichtet ist, Informationen zu geben, die sich zu seinem Zuständigkeitsbereich gemäß Gesetz Nr. 106/1999 Slg. über freien Zutritt zu Informationen, in der gültigen Fassung, beziehen. Vertragsparteien erklären zustimmend, dass keine Angabe in diesem Vertrag, inklusiv seiner Beilage, als Geschäftsgeheimnis bezeichnet wird.

Der Verleiher erklärt, dass der Bezirk Ústí berechtigt ist, wenn er gemäß Gesetz Nr. 106/1999 Slg., über dem freien Zutritt zu Informationen, in der gültigen Fassung handelt, alle Informationen über diesen Vertrag und über andere Angaben dieser Verpflichtungsrechtbeziehung zu geben, wenn sie in diesem Vertrag nicht angeführt sind (z.B. über Steuerbelege, Übergabeprotokolle, Angebote oder andere Schriftstücke).

4. Der Entleiher bestätigt hiermit, dass über den Abschluss dieses Vertrags über die Leihe durch die Entscheidung des Rates des Bezirks Ústí Nr. R/2011 vom 2011 entschieden wurde.
5. Wenn es in diesem Vertrag nicht anders bestimmt ist, richten sich die aus ihm folgenden Rechtsbeziehungen nach zuständigen Anordnungen des Bürgerlichen Gesetzbuches.
6. Man kann diesen Vertrag nur nach der Vereinbarung der Vertragsparteien in der Form der schriftlichen und nummerierten Zusätze ändern oder ergänzen.
7. Dieser Vertrag ist in vier Ausfertigungen mit der Gültigkeit des Originals ausgefertigt, wobei der Verleiher 1 Ausfertigung bekommt und der Entleiher 3 Ausfertigungen bekommt.
8. Dieser Vertrag tritt in Kraft am Tag seiner Unterschrift von beiden Vertragsparteien und vom diesen Tag sind seine Teilnehmer mit ihre Äußerungen gebunden.

V.

Unterschrift der Vertragsparteien

Der Verleiher und der Entleiher erklären zustimmend, dass sie diesen Vertrag vor seiner Unterschrift gelesen haben, dass er nach der gegenseitigen Verhandlung nach ihrem richtigen und freien Wille, sicher, ernstlich und verständlich, und nicht in der Notlage mit auffällig ungünstigen Bedingungen abgeschlossen wurde.

Vertragsparteien bestätigen die Authentizität dieses Vertrags mit ihrer Unterschrift.

In Prag am

In Ústí nad Labem am

Verleiher

Entleiher

.....

Lesy Sever, s.r.o. (GmbH)

.....

Bezirk Ústí
Jana Vaňhová, Bezirkshauptmann

Beilagen:

Beilage Nr. 1 – der Aufriss der Grundstücke im Katastergebiet Nové město bei Mikulov, die vom Bau beleidigt werden.

Tlumočnická doložka

Jako tlumočnice jazyka německého, jmenovaná rozhodnutím Krajského soudu v Ústí nad Labem ze dne 12. listopadu 2001 stvrzuji, že překlad souhlasí s textem přiložené listiny, je zapsán pod pořadovým číslem 07-174/12 deníku a byl předán v šesti vyhotoveních.

v Ústí nad Labem dne 4.6.2012

Mgr. Šárka Hujová

Die Klausel der Gerichtsdolmetscherin

Als Gerichtsdolmetscherin für die deutsche Sprache, ernannt im Erkenntnis des Bezirksgerichts in Ústí nad Labem vom 12. November 2001, bestätige ich hiermit, dass die Übersetzung mit dem Text der beigelegten Urkunde zustimmt, ist unter Nr. 07-174/12 im Buch des Sachverständigen eingetragen und wurde in sechs Ausfertigungen zugegangen.

in Ústí nad Labem am 4.6.2012

Mgr. Šárka Hujová

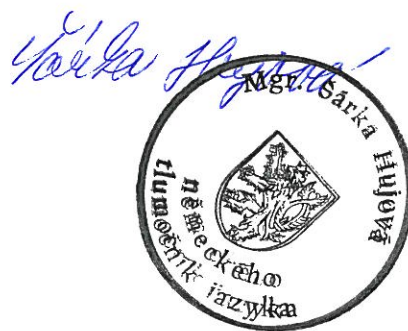



Sárka Hájová

Příloha č. 4 k bodu č. 84

Inv.číslo	Název karty	místnost	cena za ks	ks	cena celkem	Pořízeno
3509001	knihovna	3509	1 290,00	3	3 870,00	06.09.1987
3509005	koberec	3509	2 280,00	1	2 280,00	06.09.1987
3509006	záclona	3509	756,00	1	756,00	06.09.1987
3509009	polokreslo hnědé	3509	432,00	3	1 296,00	06.09.1987
3509010	skříňka nástavní -otevřená	3509	235,00	2	470,00	06.09.1987
3523111	stůl pod PC šedivý	3509	2 985,00	3	8 955,00	30.05.1990
FKSP	tiskárna HP PhotoSmart D536	3509	2 529,00	1	2 529,00	18.09.2008
3511001	knihovna	3511	1 290,00	3	3 870,00	18.04.1987
3511002	skříň vysoká dvoudvéřová	3511	801,00	1	801,00	18.04.1987
3511003	skříň vysoká zásuvková	3511	1 910,00	1	1 910,00	18.04.1987
3511005	koberec	3511	1 900,00	1	1 900,00	18.04.2002
3511006	záclona	3511	630,00	1	630,00	26.04.1987
3517002	stroj psací mechanický	3511	3 010,00	1	3 010,00	13.05.1987
3517008	stůl psací	3511	1 530,00	1	1 530,00	16.05.1987
3517017	kalkulačka AEG Olympia	3511	3 950,00	1	3 950,00	16.05.1994
3517021	stul pod tiskárnu	3511	2 771,50	1	2 771,50	16.11.1993
3520055	tiskárna Epson	3511	14 247,00	1	14 247,00	10.12.2004
3513000	skříňka spodní	3513	904,00	1	904,00	03.05.1987
3513003	stůl psací	3513	1 530,00	1	1 530,00	03.05.1987
3513004	knihovna zasklená	3513	1 290,00	1	1 290,00	03.05.1987
3513006	stůl pod počítač	3513	2 271,50	1	2 271,50	03.05.1987
3513013	el.psací stroj Optima SP 24	3513	7 480,00	1	7 480,00	03.10.1994
3513027	záclona	3513	630,00	1	630,00	03.05.1987
3513028	obraz	3513	400,00	1	400,00	03.05.1987
3513035	stojan UH třípatrový	3513	1 396,00	1	1 396,00	03.11.1994
3513036	káchel/kulatý+obličej/	3513	1 240,00	2	2 480,00	03.05.1987
3513060	koberec	3513	6 977,00	1	6 977,00	06.12.2006
3520013	ventilátor	3513	1 490,00	1	1 490,00	17.05.1994
3525088	tiskárna HP DeskJet 5940	3513	2 234,00	1	2 234,00	30.09.2006
3514000	skříňka s knoflíky	3514	874,00	8	6 992,00	06.05.1987
3514003	skříňka zasklená	3514	1 410,00	2	2 820,00	06.05.1987
3514004	skříň vysoká	3514	1 520,00	1	1 520,00	06.05.1987
3514005	židle čal.tmavá	3514	291,00	5	1 455,00	06.05.1987
3514014	koberec - ředitelna	3514	34 502,40	1	34 502,40	21.06.2010
3514017	telefon.souprava	3514	6 138,00	1	6 138,00	06.12.1994
3514018	čistička vzduchu	3514	5 995,00	1	5 995,00	06.11.1994
3514023	sifon.lahev	3514	470,00	1	470,00	06.11.1994
3514024	nástěn.hodiny IG51-1	3514	660,00	1	660,00	06.12.1994
3514025	stůl psací	3514	4 100,00	1	4 100,00	06.12.1995
3514026	stůl konferenční velký	3514	3 120,00	1	3 120,00	06.07.1995

3514030	stůl pod tiskárnu	3514	3 700,00	1	3 700,00	06.07.1995
3514047	tiskárna color hp deskJet	3514	14 000,00	1	14 000,00	06.11.1998
	záclona	3515	1 386,00	1	1 386,00	20.09.1990
3522010	počítač	3515	5 415,00	1	5 415,00	29.07.2002
3522011	počítač	3515	5 415,00	1	5 415,00	07.07.2002
3522012	počítač	3515	5 415,00	1	5 415,00	07.07.2002
3523041	počítač	3515	9 850,00	1	9 850,00	30.09.2006
3514009	keramika -květináč	3519	3 500,00	1	3 500,00	06.05.1987
3519000	knihovna	3519	1 290,00	3	3 870,00	07.05.1987
3519001	kolo dřevěné svítící	3519	3 500,00	1	3 500,00	07.05.1987
3519003	koberec	3519	12 232,00	1	12 232,00	07.11.1995
3519004	záclona	3519	1 890,00	1	1 890,00	07.05.1987
3519005	obraz	3519	572,00	4	2 288,00	07.05.1987
3519008	keramika -květináč	3519	1 240,00	2	2 480,00	13.05.1987
3411003	knihovna bez skla	3519	1 290,00	1	1 290,00	18.11.1987
3520003	koberec	3520	2 812,00	1	2 812,00	17.05.1987
3520004	záclona	3520	630,00	1	630,00	17.05.1987
3520008	telefon+záznamník KX-F	3520	4 489,50	1	4 489,50	17.12.1993
3520014	židle čal.hnědá	3520	409,00	6	2 454,00	17.05.1987
3520015	stůl psací	3520	2 160,00	1	2 160,00	17.05.1987
3520017	stůl rozkládací	3520	1 315,00	1	1 315,00	17.05.1987
3520018	skříňka zásuvková	3520	1 490,00	1	1 490,00	17.05.1987
3520019	skříňka police	3520	1 130,00	1	1 130,00	17.05.1987
3520020	skříňka sklo	3520	1 370,00	1	1 370,00	17.05.1987
3520021	skříňka dvoudvéřová	3520	1 160,00	1	1 160,00	17.05.1987
3520022	skříňka dvoudvéřová	3520	1 370,00	1	1 370,00	17.05.1987
3520023	skříňka vysoká dvoudvéřová	3520	2 000,00	1	2 000,00	17.05.1987
3520024	skříňka sklopná - bar	3520	1 240,00	1	1 240,00	17.05.2002
3520025	skříň šatní	3520	2 580,00	1	2 580,00	17.05.1987
3520027	stolek na kolečkách Hifi	3520	1 440,00	1	1 440,00	10.06.1987
3520088	tiskárna HPDJ D4260	3520	2 243,00	1	2 243,00	15.08.2007
3514006	taburetky čal.hnědá	3521	378,00	1	378,00	06.05.1987
3514007	křesla čal.hnědá	3521	2 100,00	2	4 200,00	06.05.1987
3521002	stolek pod počítač bílý	3521	1 870,00	1	1 870,00	29.05.1987
3521004	skříň vysoká dvoudvéřová	3521	801,00	1	801,00	29.05.1987
3521009	stůl psací	3521	1 530,00	1	1 530,00	29.05.1987
3521011	stolek pod psací stroj	3521	894,00	1	894,00	29.05.1987
3521012	knihovna	3521	1 290,00	1	1 290,00	29.05.1987
3521014	koberec	3521	2 280,00	1	2 280,00	29.05.1987
3521016	záclona	3521	630,00	1	630,00	29.05.1987
3521017	skříňka spodní dvoudvéřová	3521	904,00	2	1 808,00	29.05.1987
3521018	skříňka nástavní - sklo	3521	432,00	1	432,00	29.05.1987
3521050	tiskárna HPDJ D4260	3521	2 243,00	1	2 243,00	15.08.2007

4057052	kopírka CANON	3521	32 400,00	1	32 400,00	02.02.2002
3312007	sedačka otoč.	3521	915,00	2	1 830,00	25.03.1987
3117010	kabel prodlužovací	3521	443,40	1	443,40	19.09.1987
3523008	stolek	3523	1 614,00	1	1 614,00	30.05.1987
3523009	židle šedivá otoč.koleč.	3523	4 526,00	1	4 526,00	30.05.1990
3523010	zpětný projektor 3M	3523	18 999,90	1	18 999,90	30.11.1999
3005020	židle červená koleč.	3524	1 595,00	1	1 595,00	14.11.1987
3524002	kalkulačka kapesní	3524	551,00	1	551,00	05.06.1987
3524003	klekačka	3524	865,00	1	865,00	05.06.1990
3524004	křesla čal.	3524	540,00	2	1 080,00	05.06.1987
3524005	stolek konferenční	3524	281,00	1	281,00	05.06.1987
3524006	stolek pod psací stroj	3524	894,00	1	894,00	05.06.1987
3524007	stůl psací	3524	1 530,00	1	1 530,00	05.06.2002
3524008	skříňka nástavni	3524	432,00	2	864,00	05.06.1987
3524009	knihovna	3524	1 290,00	2	2 580,00	06.06.1987
3524010	skříňka zásuvková	3524	1 300,00	2	2 600,00	06.06.1987
3524011	skříň vysoká zásuvková	3524	1 910,00	1	1 910,00	06.06.1987
3524012	koberec	3524	2 812,00	1	2 812,00	06.06.1987
3524013	záclona	3524	630,00	1	630,00	06.06.1987
3524017	stůl pod počítač	3524	2 271,50	1	2 271,50	06.06.1987
3524018	stůl pod tiskárnu	3524	2 771,50	1	2 771,50	06.06.1987
3524033	tiskárna Canon IP 4700	3524	2 581,10	1	2 581,10	27.04.2007
3022000	židle červená koleč.	3525	1 595,00	1	1 595,00	14.11.2987
3525002	koberec	3525	4 073,20	1	4 073,20	09.12.1999
3525003	keramika	3525	3 500,00	1	3 500,00	09.10.1987
3525004	obraz	3525	1 240,00	2	2 480,00	09.10.1987
3525005	keramika -váza	3525	572,00	1	572,00	09.10.1987
3525006	záclona	3525	1 260,00	1	1 260,00	09.10.1987
3525007	stůl pod tiskárnu	3525	2 081,00	1	2 081,00	09.10.1990
3525011	skříňka malá	3525	440,00	2	880,00	09.10.1987
3525012	skříňka dvoudvěř.nízká	3525	780,00	1	780,00	09.10.1987
3525013	skříňka zásuvková	3525	1 160,00	1	1 160,00	09.10.1987
3525016	skříň sklo	3525	1 100,00	2	2 200,00	09.10.1987
3525017	skříňka s pojízd.stolkem	3525	1 390,00	1	1 390,00	09.10.1987
3525019	skříň policová vysoká	3525	950,00	1	950,00	09.10.1987
3525020	skříňka	3525	750,00	1	750,00	09.10.1987
3525021	skříňka dvoudvěř.	3525	1 460,00	1	1 460,00	09.10.1987
3525023	stůl kancelářský	3525	2 160,00	1	2 160,00	09.10.1987
3525024	stolek konferenční	3525	630,00	1	630,00	09.10.1987
3525035	hodiny nástěn,	3525	500,00	1	500,00	09.10.1990
3203001	regál kovový	3203	420,00	4	1 680,00	17.10.1987
3203005	stůl psací	3203	1 050,00	1	1 050,00	17.10.1987
3203006	schůdky kovové	3203	244,00	1	244,00	17.10.1987

3203016	židle otoč.čalouněná	3203	345,00	1	345,00	18.10.1987
3203018	psací stroj mech.	3203	2 530,00	1	2 530,00	18.10.1987
3203020	stolek pod psací stroj	3203	583,30	1	583,30	18.10.1987
3203023	záclona	3203	5 000,00	1	5 000,00	18.11.1998
2230000	skříň vysoká jednodv.ér.	3204	1 020,00	1	1 020,00	14.11.1987
2230002	knihovna	3204	1 290,00	2	2 580,00	14.11.1987
3204020	koberec šedý zátěžový	3204	5 100,00	1	5 100,00	20.06.2005
3213051	Meotar	3204	3 950,00	1	3 950,00	03.10.1987
3209000	skříňka jednodvéřová	3209	440,00	6	2 640,00	06.09.1987
3209007	stolek kantorský	3209	468,00	1	468,00	06.09.1987
3209008	stůl pracovní	3209	681,00	1	681,00	06.09.1987
3209010	Meotar	3209	2 650,00	1	2 650,00	06.09.1987
3209011	tabule školní	3209	1 490,00	1	1 490,00	06.09.1987
3209012	sedačka otoč.koleč.	3209	759,00	2	1 518,00	06.09.1987
3209013	stolek květinový	3209	317,00	1	317,00	06.09.1987
3209014	knihovna	3209	1 290,00	1	1 290,00	06.09.1987
3210008	skříň AV	3209	4 100,00	1	4 100,00	06.09.1987
3210012	záclona	3210	630,00	1	630,00	06.09.1987
3210017	stolek	3210	583,30	1	583,30	06.09.1987
3214000	stolek pojízdný	3210	920,00	1	920,00	06.09.1987
3214005	křesla Čal.	3210	759,00	6	4 554,00	06.09.1987
3525001	lampa stolní	3210	395,00	1	395,00	09.10.1987
3214010	radio	3210	1 180,00	1	1 180,00	06.09.1987
3413000	stůl psací	3210	2 155,00	1	2 155,00	18.11.1987
3119013	skříň vysoká	3210	801,00	2	1 602,00	10.10.1987
3214011	skříňka spodní dvoudvéřová	3214	904,00	1	904,00	06.09.1987
3211000	knihovna zásuv.bílá	3211	1 910,00	1	1 910,00	17.09.1987
3211001	skříňka nástavní plná	3211	418,00	1	418,00	17.09.1987
3211002	skříňka nástavní - sklo	3211	432,00	4	1 728,00	17.09.1987
3211003	křesla čal.	3211	759,00	2	1 518,00	17.09.1987
3211004	stul psací	3211	1 530,00	2	3 060,00	17.09.1987
3211006	knihovna	3211	1 290,00	4	5 160,00	17.09.1987
3211007	věšák dřevěný	3211	720,00	1	720,00	17.09.1987
3211008	záclona	3211	630,00	1	630,00	17.09.1987
3211009	koberec	3211	2 812,00	1	2 812,00	17.09.1987
3211010	skříň AV	3211	4 100,00	1	4 100,00	17.09.1987
3211011	stůl pod počítač	3211	800,00	1	800,00	17.09.1987
3211013	skříň vysoká	3211	1 730,00	1	1 730,00	17.09.1987
3211014	lampa stolní	3211	340,00	1	340,00	17.09.1987
3211015	stolek konferenční	3211	490,00	1	490,00	17.09.1987
3211016	židle čal.dřevěná	3211	432,00	2	864,00	17.09.1987
3211017	židle otoč.koleč.	3211	759,00	1	759,00	17.09.1987
3211018	el.varná konvice	3211	1 990,00	1	1 990,00	19.09.1999

3212002	promítací plátno	3212	1 940,00	1	1 940,00	18.09.1987
3212004	Episkop Epirex	3212	5 730,00	1	5 730,00	18.09.1987
3212005	židle školní	3212	125,00	38	4 750,00	18.09.1987
3212006	tabule školní	3212	1 490,00	1	1 490,00	18.09.1987
3212007	stolek chem+fyz.	3212	600,00	19	11 400,00	18.09.1987
3212008	knihovna	3212	1 290,00	4	5 160,00	18.09.1987
3212009	skříňka spodní dvoudvěř.	3212	904,00	6	5 424,00	18.09.1987
3212011	židle otoč.koleč.	3212	759,00	1	759,00	18.09.1987
3212012	polokřeslo hnědé	3212	432,00	1	432,00	18.09.1987
3212013	Meotar	3212	2 650,00	1	2 650,00	18.09.1987
3000017	promítací plátno	3213	1 810,00	1	1 810,00	06.09.1987
3212000	stolek pojízdný	3213	870,00	1	870,00	18.09.1987
3212001	stolek pojízdný	3213	1 428,00	1	1 428,00	18.09.1987
3213000	židle školní	3213	125,00	25	3 125,00	10.09.1987
3213001	stolek kantorský	3213	468,00	1	468,00	10.09.1987
3213004	tabule školní	3213	1 490,00	1	1 490,00	10.09.1987
3213005	knihovna	3213	1 290,00	2	2 580,00	10.09.1987
3213006	promítači stěna Teluxa	3213	2 040,00	1	2 040,00	10.09.1987
3217033	Meotar 2a	3213	2 650,00	1	2 650,00	03.10.1987
3217034	<i>Episkop Epirex 2a</i>	3213	5 820,00	1	5 820,00	3.10.2987
3516007	radiomagnetofon Philips	3213	2 290,00	1	2 290,00	06.09.1994
3214001	stůl psací	3214	1 530,00	1	1 530,00	19.09.1987
3214008	koberec	3214	2 660,00	1	2 660,00	06.09.1987
3214009	záclona	3214	405,50	1	405,50	06.09.1987
3214011	skříňka spodní dvoudvěřová	3214	904,00	1	904,00	06.09.1987
3214012	stolek konferenční	3214	570,00	2	1 140,00	06.09.1987
3214023	televize barev.OVP	3214	4 758,00	1	4 758,00	14.06.2005
3210009	křeslo čal.	3214	759,00	2	1 518,00	06.09.1987
3210010	židle čal.světlá	3214	317,00	1	317,00	06.09.1987
3117006	knihovna	3214	1 290,00	3	3 870,00	19.09.1987
3215000	skříň vysoká dvoudvěř.	3215	801,00	1	801,00	10.09.1987
3215002	křesla čal.	3215	759,00	3	2 277,00	10.09.1987
3215005	stolek konferenční	3215	410,00	1	410,00	10.09.1987
3215006	knihovna	3215	1 290,00	3	3 870,00	10.09.1987
3215007	věšák kovový	3215	320,00	1	320,00	10.09.1987
3215008	židle otoč.koleč.	3215	759,00	1	759,00	10.09.1987
3215009	záclona	3215	405,50	1	405,50	10.09.1987
3215010	koberec	3215	5 016,00	1	5 016,00	10.09.1987
3215012	diaprojektor Praktica	3215	1 810,00	1	1 810,00	10.09.1987
3215013	Meotar	3215	2 650,00	1	2 650,00	10.09.1987
3203003	televize barevná	3216	16 500,00	1	16 500,00	17.10.1987
3212022	lavice školní	3216	374,00	16	5 984,00	23.11.1987
3216001	židle Školní	3216	125,00	30	3 750,00	17.09.1987

3216002	tabule Školní	3216	1 490,00	1	1 490,00	17.09.1987
3216004	promítací stěna Teluxa	3216	2 040,00	1	2 040,00	17.09.1987
3216005	promítací plátno	3216	2 640,00	1	2 640,00	17.09.1987
3216006	skříň AV	3216	4 100,00	2	8 200,00	17.09.1987
3216007	stůl pracovní	3216	681,00	1	681,00	17.09.1987
3216008	skříňka spodní jednodv.	3216	452,00	2	904,00	17.09.1987
3216010	Meotar	3216	2 650,00	1	2 650,00	17.09.1987
3216011	stolek pojízdný	3216	1 430,00	1	1 430,00	17.09.1987
2232011	psací stroj mech.	3217	3 010,00	1	3 010,00	14.11.1987
2232017	lampa stolní	3217	395,00	1	395,00	14.11.1987
3203004	videopřehrávač	3217	9 390,00	1	9 390,00	17.11.1993
3213050	Episkop Epírex	3217	5 820,00	1	5 820,00	03.10.1987
3216009	kapesní kalkulačka	3217	425,00	1	425,00	06.09.1987
3217000	hifi věž Crown +2x reprobedny	3217	10 200,00	1	10 200,00	10.09.1990
3217002	psací stroj -ruský	3217	1 920,00	1	1 920,00	03.10.1987
3217005	stůl -kartotéka	3217	1 640,00	2	3 280,00	03.10.1987
3217009	kalkulačka kapesní	3217	475,00	15	7 125,00	03.10.1989
3217010	kalkulačka kapesní	3217	520,00	8	4 160,00	03.10.1989
3217011	kalkulačka kapesní	3217	450,00	3	1 350,00	03.10.1989
3217013	lampa stol.	3217	946,00	1	946,00	03.10.1987
3217014	Episkop Epirex	3217	5 820,00	1	5 820,00	03.10.1987
3217016	diaprojektor	3217	2 490,00	4	9 960,00	03.10.1987
3217018	Meotar	3217	3 950,00	2	7 900,00	03.10.1987
3217019	KP 8 super	3217	2 490,00	1	2 490,00	03.10.1987
3217020	gramofon	3217	1 290,00	2	2 580,00	03.10.1987
3217022	fotoaparát Praktica	3217	3 850,00	1	3 850,00	03.10.1989
3217024	fotoaparát Pentagon SIX	3217	4 580,00	1	4 580,00	03.10.1989
3217025	fotoblesk	3217	905,00	1	905,00	03.10.1987
3217026	fotoblesk	3217	1 320,00	1	1 320,00	03.10.1989
3217027	expozimetr	3217	406,00	1	406,00	03.10.1987
3217030	televizor přenosný	3217	3 460,00	1	3 460,00	20.11.1990
3314025	kalkulačka kapesní	3217	500,00	8	4 000,00	09.09.1987
3409010	videopřehrávač/Aiwa	3217	6 990,00	1	6 990,00	22.11.1993
3417015	kalkulačka kapesní	3217	545,00	14	7 630,00	19.11.1990
3513023	telefon souprava	3217	6 138,00	1	6 138,00	03.12.1994
3514036	televize ba řevná+teletext	3217	9 222,00	1	9 222,00	06.03.1996
3516010	televize barevná JVC	3217	9 990,00	1	9 990,00	17.09.1993
3520012	telefon.souprava	3217	6 138,00	1	6 138,00	17.12.1994
3525029	diktafon	3217	1 606,00	1	1 606,00	09.10.1990
3525032	telefon souprava	3217	6 138,00	1	6 138,00	09.12.1994
5004006	barevná televize	3217	9 750,00	1	9 750,00	15.02.1989
2232008	skříňka spodní	3218	418,00	1	418,00	14.11.1987
2232010	stolek pod psací stroj	3218	894,00	1	894,00	14.11.1987

3218005	skříň AV	3218	3 795,00	1	3 795,00	20.09.1987
3218006	skříň AV	3218	4 100,00	1	4 100,00	20.09.1987
3218008	skříň vysoká dvoudvěř.	3218	801,00	1	801,00	20.09.1987
3218010	stůl pracovní	3218	681,00	1	681,00	20.09.1987
3410001	reproduktor	3410	130,00	2	260,00	15.11.1987
3410002	židle školní	3410	125,00	30	3 750,00	15.11.1987
3410003	lavice školní	3410	374,00	15	5 610,00	15.11.1987
3410004	stolek kantorský	3410	468,00	1	468,00	15.11.1987
3410006	tabule školní	3410	1 490,00	1	1 490,00	15.11.1987
3410007	skříňka spodní	3410	904,00	5	4 520,00	15.11.1987
3410008	promítací stěna	3410	2 040,00	1	2 040,00	15.11.1987
3410013	barevná televize	3410	16 500,00	1	16 500,00	15.11.1990
3418011	vídeopřehrávač	3410	9 900,00	1	9 900,00	19.11.1994
3409001	diaprojektor	3409	3 410,00	1	3 410,00	22.10.1987
3409002	automat.vodič k aspektomatu	3409	540,00	1	540,00	22.10.1987
3409008	televize přenosná	3409	3 960,00	1	3 960,00	22.11.1993
3409011	psací stroj mechanický	3409	2 580,00	1	2 580,00	22.10.1987
3409016	stolek konferenční	3409	620,00	1	620,00	22.10.1987
3409018	věšák kovový	3409	320,00	1	320,00	22.10.1987
3409021	křesla čal.	3409	759,00	2	1 518,00	23.10.1987
3409024	skříňka spodní zásuv.+dvířka	3409	1 490,00	1	1 490,00	23.10.1987
3409025	stůl psací jednostran	3409	2 150,50	1	2 150,50	23.10.1987
3409026	stolek pod televizi	3409	300,00	1	300,00	23.10.1987
3409028	koberec	3409	2 926,00	1	2 926,00	23.10.1987
3409029	záclona	3409	405,50	1	405,50	23.10.1987
	koberec	3411	2 812,00	1	2 812,00	18.11.1987
3411006	židle čal.světlá	3411	317,00	2	634,00	18.11.1987
3411010	stolek květinový	3411	317,00	1	317,00	18.11.1987
3411012	skříňka nástav.plná	3411	418,00	2	836,00	18.11.1987
3510051	hlasovací zař.-infra.	3411	33 796,00	1	33 796,00	05.11.2006
3525030	ventilátor	3411	1 960,00	1	1 960,00	09.10.1990
3525080	taška Nootebok /k investici	3411	1 159,00	1	1 159,00	06.04.2004
	koberec	3412	2 812,00	1	2 812,00	18.11.1987
	záclona	3412	405,50	1	405,50	19.11.1987
3412002	stolek květinový	3412	317,00	1	317,00	18.11.1987
3412003	skříň vysoká	3412	801,00	1	801,00	18.11.1987
3412004	skříňka zásuvková	3412	1 300,00	1	1 300,00	18.11.1987
3412005	skříňka nástavní	3412	418,00	2	836,00	18.11.1987
3412006	knihovna	3412	1 290,00	5	6 450,00	18.11.1987
3412008	váh osobní	3412	260,00	1	260,00	18.11.1987
3412009	KP 8	3412	2 520,00	1	2 520,00	18.11.1987
3413004	skříňka nástavní	3412	432,00	2	864,00	18.11.1987
3413001	tabule školní	3413	1 490,00	1	1 490,00	18.11.1987

3413002	skříňka spodní	3413	904,00	1	904,00	18.11.1987
3413006	židle čal.světlá.	3413	317,00	1	317,00	18.11.1987
3413007	lavice školní	3413	374,00	15	5 610,00	18.11.1987
3413008	židle školní	3413	125,00	30	3 750,00	18.11.1987
3413009	knihovna zasklená	3413	1 290,00	3	3 870,00	18.11.1987
3000055	knihovna	3414	1 290,00	1	1 290,00	20.09.1987
3414001	lavice školní	3414	374,00	8	2 992,00	19.11.1987
3414002	židle školní	3414	125,00	13	1 625,00	19.11.2002
3414003	knihovna	3414	1 290,00	1	1 290,00	19.11.1987
3417000	tabule školní	3417	1 490,00	1	1 490,00	19.11.1987
3417001	promítací plátno	3417	1 980,00	1	1 980,00	19.11.1987
3417008	skříňka spodní	3417	904,00	2	1 808,00	19.11.1987
3418000	tabule školní	3418	1 490,00	1	1 490,00	19.11.1987
3418006	promítací plátno	3418	2 640,00	1	2 640,00	19.11.1987
	koberec	3419	3 000,00	1	3 000,00	19.11.1987
3419000	stroj psací mechanický	3419	2 580,00	1	2 580,00	06.09.1987
3419008	křesla čal.	3419	759,00	2	1 518,00	19.11.1987
3419011	stolek konferenční	3419	410,00	1	410,00	19.11.1987
3533001	stůl pod PC šedivý	3419	2 985,00	1	2 985,00	25.11.2008
3420000	svítidla nástěn.	3420	322,00	2	644,00	19.11.1987
3420001	reproduktor	3420	130,00	2	260,00	19.11.1987
3420004	tabule školní	3420	1 490,00	1	1 490,00	19.11.1987
3420007	skříňka spodní	3420	904,00	4	3 616,00	19.11.1987
3420008	promítací stěna	3420	2 040,00	1	2 040,00	19.11.1987
3420009	promítací plátno	3420	2 640,00	1	2 640,00	19.11.1987
3420011	ovládací panel	3420	2 240,00	1	2 240,00	19.11.1987
3420013	skříň AV	3420	4 100,00	3	12 300,00	19.11.1987
3420016	židle školní	3420	125,00	3	375,00	06.09.1987
3000001	lavice školní	3000	374,00	22	8 228,00	11.09.1987
3000010	regál kovový	3000	464,00	1	464,00	06.09.1987
3000019	stolek pojízdný	3000	632,00	1	632,00	06.09.1987
3000020	skříň na výkresy kovová	3000	3 359,00	1	3 359,00	06.09.1987
3012800	křeslo čal.	3000	697,00	1	697,00	06.09.1987
3016012	stolek květinový	3000	365,00	3	1 095,00	19.07.1987
3211021	promítací plátno	3000	1 425,00	2	2 850,00	17.09.1987
3218004	koberec	3000	6 239,00	1	6 239,00	06.09.1990
3311009	stolek kantorský	3000	468,00	1	468,00	25.03.1987
3317018	psací stroj/kuffík mech.	3000	3 300,00	12	39 600,00	25.03.1987
3401200	skříň vysoká dvoudvéřová	3000	1 290,00	1	1 290,00	29.05.1987
3413011	stolek pojízdný	3000	815,00	1	815,00	18.11.1987
3418005	promítací stěna	3000	2 040,00	1	2 040,00	19.11.1987
3418008	stolek pojízdný	3000	1 390,00	1	1 390,00	19.11.1987
3510002	židle školní	3000	125,00	26	3 250,00	28.11.1987

351013	křeslo	3000	432,00	3	1 296,00	28.11.1987
3513005	skříň vysoká zásuvková	3000	1 940,00	1	1 940,00	03.05.1987
3516000	křeslo Čal.	3000	419,00	1	419,00	22.11.1987
3516021	stolek pojízdný vysoký	3000	1 180,00	1	1 180,00	14.03.1987
3517018	skříňka bílá kolečková	3000	2 990,00	1	2 990,00	16.05.1987
3521005	věšák dřevěný	3000	720,00	1	720,00	29.05.1987
3521007	křesla čal.	3000	759,00	2	1 518,00	29.05.1987
3521010	stolek konferenční	3000	410,00	1	410,00	29.05.1987
3522009	magnetická tabule	3000	840,00	1	840,00	29.05.1987
3523001	stůl pod počítač šedivý	3000	2 985,00	5	14 925,00	30.05.1990
3524000	stroj psací Robotron	3000	3 010,00	1	3 010,00	19.06.1987
3525014	skříňka	3000	550,00	2	1 100,00	09.10.1987
3525015	skříň dvoudvěř.	3000	1 290,00	2	2 580,00	09.10.1987
3718009	stolek pojízdný	3000	490,00	1	490,00	19.11.1987
3110027	křesla čal.	3000	620,00	11	6 820,00	20.09.1987
3110028	stolek konferenční	3000	570,00	1	570,00	20.09.1987
3218000	křesla čal.	3000	697,00	2	1 394,00	06.09.1987
3400007	rýsovací stolek	3000	1 614,00	1	1 614,00	19.11.1990
3420015	rýsovací stolek	3000	1 614,00	3	4 842,00	19.11.1990
3117008	židle školní	3000	125,00	1	125,00	19.09.1987
3310022	lavice školní	3000	374,00	1	374,00	21.03.1987
3120000	židle školní	3000	125,00	1	125,00	10.10.1987
3002002	skříňka nízká (plyn)	3002	1 410,00	4	5 640,00	05.04.1987
5000038	linka-skříňka zásuvková	3002	1 358,00	2	2 716,00	20.02.1987
5000040	linka- skříňka (plyn)	3002	530,00	1	530,00	20.02.1987
2233037	kráječ chleba	3002	330,00	1	330,00	14.11.1987
	záclona	3110	405,50	1	405,50	18.11.1987
3110002	stůl pracovní	3110	681,00	1	681,00	20.09.1987
3110004	skříň vysoká dvoudvěř.	3110	801,00	5	4 005,00	20.09.1987
3110006	židle čal.světlá	3110	317,00	4	1 268,00	20.09.1987
3110010	skříňka nástavní	3110	418,00	1	418,00	20.09.1987
3110035	skříňka nástavní	3110	418,00	1	418,00	20.09.1987
3110036	skříňka spodní	3110	904,00	2	1 808,00	20.09.1987
3110039	Čtečka karet/vchodový	vstup	20 519,00	1	20 519,00	20.01.2008
3110040	kalkulačka kapesní	3110	475,00	1	475,00	28.11.1998
3110075	kamerový systém	archiv	16 256,00	1	16 256,00	30.11.2005
3319007	stolek květinový	3110	317,00	1	317,00	29.03.1987
3000105	židle školní	3115	125,00	30	3 750,00	06.09.1987
3001243	školní lavice	3115	324,00	15	4 860,00	06.11.1987
3002011	stůl manipulační	3115	681,00	1	681,00	06.11.1987
3310201	židle otoč	3115	1 850,00	1	1 850,00	11.11.1987
3116001	skříňka kovová nástavní	3116	806,00	7	5 642,00	19.09.1987
3116002	skříňka kovová spodní	3116	1 280,00	7	8 960,00	19.09.1987

3116003	lístkovnice kovová pojízdná	3116	1 250,00	1	1 250,00	19.09.1987
3511004	registrační skříň	3116	1 420,00	1	1 420,00	18.04.1987
3524015	kovová lístkovnice	3116	1 250,00	2	2 500,00	06.06.1987
3110024	skříňka dřev.závěsná	3116	720,00	1	720,00	20.09.1987
3217028	video FUNAI	3116	2 378,00	1	2 378,00	14.06.2005
3117000	záclona	3117	630,00	1	630,00	19.09.1987
3117001	lednice	3117	3 780,00	1	3 780,00	19.09.1990
6001006	el.mlýnek na kávu	3118	690,00	1	690,00	21.02.1993
6001023	ventilátor	3118	1 690,00	1	1 690,00	28.07.1995
6001025	plot.nůžky HES 550/2	3118	3 290,00	1	3 290,00	28.10.1994
6001031	svářecí souprava Turbo 190	3118	3 850,00	1	3 850,00	28.03.1995
3119000	naviják	3119	447,00	1	447,00	10.10.1987
3119003	svěrák York	3119	371,00	1	371,00	10.10.1987
3119011	stůl kovový zámeč.	3119	1 480,00	1	1 480,00	10.10.1987
3119014	štafle	3119	1 100,00	1	1 100,00	10.12.1994
3119015	regál kovový	3119	464,00	1	464,00	10.10.1987
3119016	armaturní nůžky	3119	1 244,00	1	1 244,00	10.04.1996
3119017	vodováha	3119	203,00	1	203,00	10.04.1996
3119019	skříňka UH	3119	234,00	2	468,00	10.10.1987
3523002	židlo kol.červená	3119	1 850,00	1	1 850,00	30.05.1990
3120001	regál kovový	3120	650,00	3	1 950,00	10.10.1987
3119001	pila-cirkulárka	3120	2 190,00	1	2 190,00	10.10.1987
3119018	hoblíce-tmhlářský stůl	3120	920,00	1	920,00	10.10.1987
3121003	židle školní	3121	125,00	2	250,00	10.10.1987
3121005	stůl - kartotéka	3121	1 640,00	1	1 640,00	10.10.1987
3121006	polokřeslo hnědé	3121	432,00	1	432,00	10.10.1987
3121000	regál	3121	2 110,00	5	10 550,00	10.10.1987
3309002	skříňka spodní	3309	640,00	1	640,00	20.03.1987
3309004	záclona	3309	405,50	1	405,50	20.03.1987
3309007	skříňka zásuvková	3309	1 300,00	2	2 600,00	20.03.1987
3309009	věšák kovový	3309	320,00	1	320,00	20.03.1987
3309010	stolek konferenční	3309	600,00	1	600,00	20.03.1987
3309011	koberec	3309	2 774,00	1	2 774,00	20.03.1987
3309014	radiomagnetofon Safir	3309	4 840,00	1	4 840,00	20.03.1998
3309016	židle čal.	3309	317,00	3	951,00	09.12.1987
3310000	stolek kantorský	3310	468,00	1	468,00	21.03.1987
3310002	tabule školní	3310	1 490,00	1	1 490,00	21.03.1987
3310003	promítací stěna Teluxa	3310	2 040,00	1	2 040,00	21.03.1987
3310004	promítací plátno	3310	2 640,00	1	2 640,00	21.03.1987
3310005	katedra AV třídílná	3310	7 680,00	1	7 680,00	21.03.1987
3310006	knihovna	3310	1 290,00	1	1 290,00	21.03.1987
3310007	židle čal.světlá	3310	317,00	1	317,00	21.03.1987
3310010	televize barevná Toshiba	3310	9 990,00	1	9 990,00	21.03.1987

3310011	video Sony	3310	9 900,00	1	9 900,00	21.03.1987
3310013	židle školní	3310	125,00	1	125,00	21.03.1987
3310014	skříňka nástavní se sklem	3310	418,00	4	1 672,00	21.03.1987
3310015	stolek květinový	3310	317,00	1	317,00	21.03.1987
3311001	stolek pojízdný hnědoběž.	3311	700,00	1	700,00	22.03.1987
3311002	stůl psací	3311	1 530,00	1	1 530,00	22.03.1987
3311003	knihovna prosklená	3311	1 290,00	2	2 580,00	22.03.1987
3311004	skříň vysoká dvoudvěř.	3311	801,00	1	801,00	22.03.1987
3311005	skříň bílá zásuvková	3311	1 910,00	1	1 910,00	25.03.1987
3311010	židle otoč.koleč.	3311	759,00	3	2 277,00	25.03.1987
3311011	křesla čal.	3311	660,00	1	660,00	25.03.1987
3311013	stůl manipulační	3311	681,00	1	681,00	25.03.1987
3311014	záclona	3311	405,50	1	405,50	25.03.1987
3312000	věšák kovový	3312	320,00	1	320,00	25.03.1987
3312001	knihovna	3312	1 290,00	2	2 580,00	25.03.1987
3312002	skříň vysoká dvoudvěřová	3312	802,00	1	802,00	25.03.1987
3312005	skříňka dvoudvěřová	3312	700,00	2	1 400,00	25.03.1987
3312006	skříňka zásuvky+dvířka	3312	1 640,00	1	1 640,00	25.03.1987
3312008	stůl psací	3312	2 155,00	2	4 310,00	25.03.1987
3312009	křesla čal.	3312	1 416,88	2	2 833,76	25.03.1987
3312010	stolek konferenční	3312	800,00	1	800,00	25.03.1987
3312015	záclona	3312	405,50	1	405,50	25.03.1987
3312016	koberec	3312	2 812,00	1	2 812,00	25.03.1987
3312017	stolek pod psací stroj	3312	583,30	1	583,30	25.03.1987
3313000	barevná televize Tesla	3313	9 000,00	1	9 000,00	25.03.1990
3313002	světla nástén.	3313	322,00	2	644,00	25.03.1987
3313003	reproduktor	3313	130,00	2	260,00	25.03.1987
3313010	tabule školní	3313	1 490,00	1	1 490,00	25.03.1987
3313011	promítači stěna Teluxa	3313	2 040,00	1	2 040,00	25.03.1987
3313013	el.stmívač k osvětlení	3313	585,00	1	585,00	25.03.1987
3313014	ovládací panel k did.technice	3313	2 240,00	1	2 240,00	25.03.1987
3313015	židle Školní	3313	125,00	30	3 750,00	25.03.1987
3313016	lavice školní	3313	374,00	15	5 610,00	25.03.1987
3313017	stolek kanlorský	3313	468,00	1	468,00	25.03.1987
3313018	skříň AV	3313	4 100,00	2	8 200,00	25.03.1987
3313020	skříňka jednodvěřová	3313	1 051,00	2	2 102,00	25.03.1987
3313021	skříňka zásuvky+dvířka	3313	1 490,00	1	1 490,00	25.03.1987
3313023	skříňka dvoudvěřová	3313	1 250,00	2	2 500,00	25.03.1987
3313024	knihovnička prosklená	3313	320,00	4	1 280,00	25.03.2002
3314009	záclona	3314	405,50	1	405,50	25.03.1987
3314010	koberec	3314	2 774,00	1	2 774,00	25.03.1987
3314013	diaprojektor Praktica	3314	2 120,00	1	2 120,00	25.03.1987
3314016	stolek	3314	583,30	1	583,30	25.03.1987

3314018	Meotar	3314	3 950,00	1	3 950,00	25.03.1987
3000116	stůl manipulační	3317	681,00	1	681,00	10.03.1987
3311006	skříňka nástavní	3317	418,00	1	418,00	25.03.1987
3311007	skříňka nástavní	3317	432,00	1	432,00	25.03.1987
3311008	skříňka spodní	3317	904,00	1	904,00	25.03.1987
3317000	katedra AV-třídílná	3317	7 680,00	1	7 680,00	25.03.1987
3317002	kartotéka	3317	1 425,00	1	1 425,00	25.03.1987
3317003	lavice školní	3317	374,00	15	5 610,00	25.03.1987
3317004	židle školní	3317	125,00	29	3 625,00	25.03.1987
3317006	tabule školní	3317	1 490,00	1	1 490,00	25.03.1987
3317008	promítací stěna Teluxa	3317	2 040,00	1	2 040,00	25.03.1987
3317009	promítací plátno	3317	2 640,00	1	2 640,00	25.03.1987
3317010	Meotar	3317	2 650,00	2	5 300,00	25.03.1987
3317011	skříňka zásuvky+dvířka	3317	1 490,00	3	4 470,00	25.03.1987
3317012	polokřeslo	3317	317,00	1	317,00	25.03.1987
3317022	stolek pojízdný	3317	822,20	1	822,20	25.03.1987
3318001	svítidla nástěn.	3318	322,00	2	644,00	29.03.1987
3318002	reproduktor	3318	130,00	2	260,00	29.03.1987
3318003	stereogramofon	3318	2 080,00	1	2 080,00	29.03.1987
3318004	magnetofon	3318	3 920,00	1	3 920,00	29.03.1987
3318005	mikrofon	3318	276,00	1	276,00	29.03.1987
3318006	Meotar	3318	2 650,00	1	2 650,00	29.03.1987
3318008	stolek pojízdný	3318	1 430,00	1	1 430,00	29.03.1987
3318009	stolek pojízdný	3318	870,00	1	870,00	29.03.1987
3318010	skříň AV	3318	4 100,00	2	8 200,00	29.03.1987
3318011	tabule školní	3318	1 490,00	1	1 490,00	29.03.1987
3318012	promítací stěna Teluxa	3318	2 040,00	1	2 040,00	29.03.1987
3318013	promítací plátno	3318	2 640,00	1	2 640,00	29.03.1987
3318014	ei.stmivač k osvětlení	3318	585,00	1	585,00	29.03.1987
3318017	skříňka na ukládání AV	3318	3 980,00	1	3 980,00	29.03.1987
3318021	skříňka nástavní - sklo	3318	418,00	5	2 090,00	29.03.1987
3318023	Dopleta 191	3318	1 580,00	2	3 160,00	29.03.1987
3318024	školní mikroskop	3318	960,00	2	1 920,00	29.03.1987
3318025	Dopleta 380	3318	2 890,00	1	2 890,00	29.03.1987
3318026	krejčovská panna	3318	2 842,00	1	2 842,00	29.03.1987
3318027	video přehrávač	3318	9 900,00	1	9 900,00	29.11.1993
3318028	televize barevná	3318	9 990,00	1	9 990,00	29.11.1993
3319000	stolek pojízdný	3319	1 133,80	1	1 133,80	29.03.1987
3319001	Meotar	3319	2 650,00	1	2 650,00	29.03.1987
3319003	stolek pojízdný	3319	504,00	1	504,00	29.03.1987
3319005	skříň vysoká dvoudvéřová	3319	801,00	3	2 403,00	29.03.1987
3319006	skříň AV	3319	5 100,00	1	5 100,00	29.03.1987
3319008	knihovna zásuvková	3319	1 910,00	3	5 730,00	29.03.1987

3319009	židle čal.světlá	3319	317,00	1	317,00	29.03.2002
3320006	diaprojektor Praktica	3319	1 750,00	1	1 750,00	02.04.1987
3320000	svítidla nástěn.	3320	322,00	2	644,00	02.04.1987
3320001	reproduktor	3320	130,00	2	260,00	02.04.1987
3320002	váha Tonak SDK 5	3320	5 338,40	1	5 338,40	02.04.1987
3320003	stereogramofon	3320	2 080,00	1	2 080,00	02.04.1987
3320005	Školní lavice a židle	3320	2 836,00	15	42 540,00	02.04.1987
3320008	tabule školní	3320	1 490,00	1	1 490,00	05.04.1987
3320009	promítací stěna Teluxa	3320	2 040,00	1	2 040,00	05.04.1987
3320010	promítací plátno	3320	2 640,00	1	2 640,00	05.04.1987
3320013	stolek pojízdný	3320	1 390,00	1	1 390,00	05.04.1987
3320021	Meotar	3320	2 650,00	1	2 650,00	05.04.1987
3320022	stůl pracovní	3320	681,00	2	1 362,00	05.04.1987
3320024	radiomagnetofon Philips	3320	5 990,00	1	5 990,00	05.04.1993
3320027	ruční Vicaluv přístroj	3320	14 533,90	1	14 533,90	05.04.1990
1095001	šicí stroj	1095	9 400,00	1	9 400,00	13.11.1989
1095004	skříň vysoká	1095	1 620,40	1	1 620,40	13.11.1987
1095006	skříňka nízká	1095	1 051,00	1	1 051,00	13.11.1987
1095018	skříňka nízká	1095	1 490,00	2	2 980,00	09.12.1987
1095020	šicí stroj	1095	7 290,00	2	14 580,00	13.11.1990
1095158	šicí strojYAMATO AZ 800235	1095	11 900,00	1	11 900,00	19.10.2007
1096000	šicí stroj	1095	2 880,00	1	2 880,00	13.11.1990
1096003	šicí stroj	1095	3 000,00	1	3 000,00	13.11.1989
1096004	skříň vysoká	1095	1 620,50	2	3 241,00	13.11.1987
1096005	skříňka nízká	1095	1 490,00	2	2 980,00	13.11.1987
1096009	židle otoč.	1095	551,00	7	3 857,00	13.11.1987
1096010	židle čal.	1095	350,00	1	350,00	13.11.1987
1096011	židle školní	1095	125,00	9	1 125,00	13.11.1987
1096012	Stůl žehlicí	1095	1 050,00	1	1 050,00	13.11.1987
1096013	Žehlicí prkno	1095	988,00	1	988,00	13,11,1990
1096114	lavice školní	1095	374,00	3	1 122,00	13.11.1987
1095060	<i>stolek pod šicí stroj</i>	1095	2 400,00	2	4 800,00	13.11.2987
1092000	židle školní	1096	125,00	2	250,00	13.11.1987
1095009	stůl stříhačský	1096	2 499,99	1	2 499,99	13.11.1987
1095011	žehlicí prkno	1096	988,61	1	988,61	13.11.1987
1095012	žehlicí prkno	1096	650,00	1	650,00	13.11.1988
1095013	židle otoč.	1096	551,00	12	6 612,00	13.11.1990
1095014	židle čal.	1096	351,00	3	1 053,00	13.11.1990
1095016	židle Školní	1096	125,00	4	500,00	13.11.1987
1095051	EA žehlička napař.	1096	1 099,00	1	1 099,00	16.12.2003
1095055	el.žehlička Ariete 3960	1096	7 990,00	1	7 990,00	01.06.2005
1095111	osvětlení DS-zářivkové	1096	830,00	7	5 810,00	18.09.2008
1096014	lavice školní	1096	374,00	4	1 496,00	13.11.1987

1096017	žehlička el.	1096	980,00	1	980,00	13.11.1990
1096018	věšák na výrobky	1096	380,00	1	380,00	13.11.1987
1096030	žehličí systém Magie	1096	35 995,00	1	35 995,00	14.12.2007
1096120	stříhačské nůžky	1096	1 974,00	1	1 974,00	13.11.1992
1096124	skříň vysoká bílá dvoudvř.	1096	1 620,50	1	1 620,50	13.11.1987
6001007	olejový radiátor	1096	875,10	1	875,10	21.02.1994
1096019	rukávní obyč.pevný	1097	880,00	1	880,00	13.11.1989
1097001	šicí stroj	1097	7 290,00	1	7 290,00	13.11.1990
1097002	stolek pod šicí stroj	1097	2 400,00	5	12 000,00	13.11.1987
1097005	skříň vysoká	1097	1 620,50	1	1 620,50	13.11.1987
1097008	el.žehlička	1097	395,00	1	395,00	13.11.1990
1097013	stůl pracovní	1097	715,00	2	1 430,00	13.11.1987
1097015	stůl restaurační	1097	350,00	1	350,00	13.11.1987
1097016	židle školní	1097	125,00	14	1 750,00	13.11.1987
1097055	osvětlení DS zářivkové	1097	830,00	2	1 660,00	18.09.2008
4010026	svářecí stůl	109	3 050,00	1	3 050,00	14.02.2003
4016015	výheň kovářská	109	10 980,00	1	10 980,00	13.11.1990
4051001	svěrák	109	129,70	1	129,70	07.11.1968
4051002	svěrák	109	303,00	2	606,00	07.03.1977
4051010	skříňka plechová	109	385,00	1	385,00	07.11.1980
4053015	stůl psací	4052	2 655,00	1	2 655,00	07.11.1987
4053017	židle	4052	541,00	1	541,00	12.11.1987
4053021	lednice	4052	3 640,00	1	3 640,00	12.11.1987
4053022	stolek konferenční	4052	410,00	1	410,00	12.11.1987
4079006	el.šroubovák bateriový	4052	1 090,00	1	1 090,00	07.03.1995
4079011	megmet-méňdlo	4052	806,00	1	806,00	07.01.1967
4079013	el. pájka	4052	192,00	1	192,00	07.11.1984
4053018	skříňka nástavní otevř.	4052	418,00	1	418,00	12.11.1987
4053019	knihovna	4052	1 740,00	1	1 740,00	12.11.1987
4053020	skříňka závěsná	4052	182,00	1	182,00	12.11.1987
1099000	křesla čal.	4056	630,00	2	1 260,00	13.11.1987
1099005	stolek květinový	4056	365,00	1	365,00	13.11.1987
1099006	lampa stolní	4056	331,00	1	331,00	13.11.1987
1099008	křesla čal.	4056	634,00	1	634,00	13.11.1987
220001	stůl restaurační	4056	390,00	2	780,00	14.11.1987
3514031	tabule na podstavci Flipcha	4056	3 172,00	1	3 172,00	06.02.1996
4056001	lednice Calex	4056	3 500,00	1	3 500,00	23.08.1990
4056002	skříň AV	4056	4 100,00	2	8 200,00	23.01.1986
4056003	reproskříň /stará/	4056	1 850,00	1	1 850,00	23.01.1987
4056004	Meotar- zpětný projektor	4056	7 110,00	1	7 110,00	23.04.1986
4056006	promítací plátno	4056	2 640,00	1	2 640,00	23.08.1987
4056007	KP 8	4056	2 520,00	1	2 520,00	23.04.1986
4056008	diaprojektor	4056	3 210,00	1	3 210,00	23.01.1983

4056009	stul - kartotéka	4056	1 640,00	1	1 640,00	23.01.1988
4056010	koberec	4056	8 170,00	1	8 170,00	23.08.1987
4056011	židle čal.červená	4056	465,00	26	12 090,00	23.08.1990
4056012	stůl restaurační	4056	375,00	10	3 750,00	23.08.1990
4056013	stolek pojízdný	4056	1 430,00	1	1 430,00	23.03.1983
4056014	přední stěna učebny	4056	2 640,00	1	2 640,00	23.09.1986
4056015	KP 8	4056	2 490,00	1	2 490,00	23.08.1987
4056016	židle otoč.koleč.	4056	759,00	1	759,00	23.08.1987
4056021	televize barevná Elekla	4056	9 390,00	1	9 390,00	23.10.1994
4056024	mikrofon SBC	4056	890,00	1	890,00	23.12.1994
4056025	Meocub M16 -promítací	4056	21 430,00	1	21 430,00	23.08.1987
4056026	episkop epirex	4056	5 730,00	1	5 730,00	05.12.1987
5003003	skříň vysoká jednodvěř.	4056	1 980,00	3	5 940,00	08.02.1987
	koberec	4056	700,00	1	700,00	13.11.1992
	záclona	4056	315,00	1	315,00	13.11.1987
	dekorační látka	4056	490,00	1	490,00	13.11.1987
	myčka	4056		1	0,00	13.11.1992
	drezová deska	4056		1	0,00	13.11.1992
	záclona	1091	400,00	1	400,00	13.11.1987
	dekorační látka	1091	325,00	1	325,00	13.11.1987
1091006	skříňka zásuvková	1091	580,00	1	580,00	13.11.1987
1091007	skříň zásuvková	1091	580,00	3	1 740,00	13.11.1987
1091008	skříňka dvoudvěř.	1091	810,00	3	2 430,00	13.11.1987
1091009	skříňka víceúčel.	1091	650,00	2	1 300,00	13.11.1987
1091010	skříňka víceúčel.	1091	790,00	1	790,00	13.11.1987
1091011	stůl psací	1091	2 155,00	1	2 155,00	13.11.1987
1091012	lampa stojací	1091	550,00	1	550,00	13.11.1987
1091013	stolek konferenční	1091	880,00	2	1 760,00	13.11.1987
1091014	křesla	1091	634,00	5	3 170,00	13,11.1987
1091015	židle otoč.koleč.	1091	551,00	1	551,00	13.11.1987
1091022	křesla čal.	1091	593,00	1	593,00	13.11.1987
3525099	tiskárna HP 3940	1091	1 417,60	1	1 417,60	12.05.2006
4058099	PC MT A64 3200/sborovna	1091	17 320,00	1	17 320,00	15.05.2006
5000029	skříňka malá jednodvěř.bílá	1092	630,00	6	3 780,00	20.02.1987
1097006	skříň jednodvěř	1098	1 490,00	1	1 490,00	13.11.1987
1097017	teplomet	1098	816,00	1	816,00	13.11.1990
1098000	psací stůl	1098	1 530,00	1	1 530,00	13.11.1987
1098001	židle čal.	1098	351,00	3	1 053,00	13.11.1987
1098002	skříňka nízká	1098	1 640,00	1	1 640,00	13.11.1987
1098004	el.varná konvice	1098	1 790,00	1	1 790,00	13.11.1990
1099001	stolek konferenční	1099	820,00	1	820,00	13.11.1987
1099007	skříňka nástavní	1099	395,00	1	395,00	13.11.1987
1099010	el.vysavač	1099	2 640,00	1	2 640,00	13.07.1998

4051000	svěrák York	4051	1 415,00	3	4 245,00	07.01.1994
4051003	stoly dílenské	4051	420,00	6	2 520,00	07.09.1987
4051005	bruska EB412	4051	1 090,00	1	1 090,00	07.11.1981
4051006	vrtačka stolní V13	4051	2 150,00	1	2 150,00	07.01.1982
4051007	svěrák strojní	4051	1 457,50	1	1 457,50	07.09.1982
4051019	rádio	4051	1 180,00	1	1 180,00	07.11.1990
4057002	knihovna půlená	4057	1 250,00	1	1 250,00	23.08.1987
4057003	židle kovová	4057	411,00	4	1 644,00	23.08.1987
4057004	skříň vysoká úzká	4057	2 290,00	1	2 290,00	23.08.1987
4057005	knihovna prosklená	4057	1 770,00	1	1 770,00	23.08.1987
4057006	skříň zásuvková	4057	1 990,00	1	1 990,00	23.08.1987
4057007	skříň vysoká	4057	1 260,00	1	1 260,00	23.08.1987
4057009	skříňka nástavní	4057	418,00	5	2 090,00	23.08.1987
4057011	židle PRO /Čal.koleč.	4057	4 526,00	1	4 526,00	23.03.1994
4057013	stolek konferenční	4057	281,00	1	281,00	23.08.1987
4057015	záclona	4057	302,40	1	302,40	23.08.1987
4057017	koberec	4057	2 660,00	1	2 660,00	23.08.1987
4057018	dekorační látka	4057	260,00	1	260,00	23.08.1987
4057021	stůl pracovní	4057	681,00	1	681,00	23.08.1987
5006010	stolek pod psací stroj	4057	984,00	1	984,00	18.02.1987
5007001	stolek květinový	4057	317,00	1	317,00	18.02.1987
4057035	Nůžky KN na profil	4058	1 145,00	1	1 145,00	13.12.2007
4057024	teplomet	4058	816,00	1	816,00	23.11.1992
4057028	zvuková karta	4058	1 012,00	1	1 012,00	23.11.1998
4057030	pájecí souprava	4058	730,00	1	730,00	23.08.1992
4057035	zásobník na vodu SH15S15litr	4058	8 325,50	1	8 325,50	23.09.2000
4057040	skříňka na klíče	4058	350,00	1	350,00	26.08.1987
4058002	židle čal.světlá	4058	317,00	2	634,00	06.11.1987
4058003	stůl psací	4058	1 530,00	1	1 530,00	06.11.1987
4058007	rádio	4058	1 180,00	1	1 180,00	06.11.1987
4058009	databanka	4058	2 380,00	1	2 380,00	06.12.1994
4058010	reproduktor	4058	600,00	2	1 200,00	06.11.1987
4058011	gramofon	4058	1 290,00	1	1 290,00	06.11.1987
4058013	registračka dřevěná	4058	360,00	1	360,00	06.11.1987
4058016	skříň vysoká jednodvř.	4058	2 340,00	1	2 340,00	06.11.1987
4058017	skříňka nástavní	4058	530,00	2	1 060,00	06.11.1987
4058018	skříňka nástavní	4058	670,00	3	2 010,00	06.11.1987
4058019	skříň půlená+sklo	4058	1 210,00	1	1 210,00	06.11.1987
4058020	skříň půlená	4058	1 730,00	1	1 730,00	06.11.1987
4058021	skříň půlena	4058	1 480,00	1	1 480,00	06.11.1987
4058023	fotoaparát	4058	5 050,00	1	5 050,00	06.11.1989
4058024	foto blesk	4058	3 380,00	1	3 380,00	06.11.1990
4058033	DVD přehrávač Hyundai	4058	1 426,80	1	1 426,80	02.09.2005

4058106	PC AcerPower	4058	13 654,10	1	13 654,10	29.12.2005
4079018	akum.vrtačka	4058	3 750,00	1	3 750,00	07.11.1994
	el.vrtačka	4061	1 480,00	1	1 480,00	12.11.1987
4061001	vykružovačka	4061	3 337,00	1	3 337,00	12.05.1994
4061009	bedna na náradí	4061	257,00	1	257,00	12.11.1987
4061011	skříňka na náradí	4061	208,00	1	208,00	12.11.1987
4061013	míchačka velká	4061	9 580,00	1	9 580,00	12.11.1994
4061016	stavební vrátek	4061	5 000,00	1	5 000,00	12.05.1994
4061018	podvozkový nosník	4061	6 500,00	2	13 000,00	12.03.1970
4061020	stul psací	4061	1 530,00	1	1 530,00	13.11.1987
4061021	lampa stolní	4061	203,00	1	203,00	13.11.1987
4061026	pila na pórobeton	4061	799,00	1	799,00	30.09.2005
4061027	el.řezačka obkladu	4061	1 690,00	1	1 690,00	30.09.2005
4061029	řezačka dlažby 480mmvykruž.	4061	816,00	1	816,00	09.11.2005
4096029	el.bruska uhlová	4061	2 430,00	1	2 430,00	20.11.1991
4096101	postřikovač pro malíře	4061	1 450,00	1	1 450,00	20.11.1992
4096307	postřikovač	4061	1 232,00	1	1 232,00	23.03.1994
4079002	sluchátka	4079	310,00	1	310,00	07.09.1982
4079006	el.šroubovák bateriový	4079	1 090,00	1	1 090,00	07.03.1995
4079015	vrták g.w.k.	4079	2 168,10	1	2 168,10	07.11.1989
3411000	regál kovový	4010	464,00	6	2 784,00	18.11.1987
4010006	příslušenství k soustruhu	4010	1 497,40	1	1 497,40	13.04.1968
4010007	hroty upínací	4010	136,00	1	136,00	13.04.1984
4010008	hroty upínací	4010	197,00	1	197,00	13.05.1984
4010009	sklíčidla	4010	332,00	1	332,00	13.03.1985
4010010	sklíčidla	4010	449,00	3	1 347,00	13.02.1985
4010011	deska rýsovací	4010	2 300,00	1	2 300,00	13.01.1969
4010012	skříňka na náradí	4010	313,00	4	1 252,00	13.11.1987
4010013	plechová skříň	4010	520,00	1	520,00	13.11.1987
4010016	stoly dílenské	4010	420,00	2	840,00	13.11.1987
4010018	svěrák stroj.u vrtačky	4010	2 350,00	1	2 350,00	14.05.1980
4010022	el.bruska stojan.	4010	5 700,00	1	5 700,00	14.02.1989
4010024	vrtačka sloupová	4010	18 400,00	1	18 400,00	14.01.1991
5300033	stůl psací	4010	1 374,00	1	1 374,00	07.02.1987
5300038	židle otoč.koleč.kožen.	4010	551,00	1	551,00	07.02.1987
4011001	stůl psací	4011	1 020,00	1	1 020,00	13,11.1987
4011005	lavice školní	4011	374,00	1	374,00	13.11.1987
4011006	křesla čal.	4011	593,00	2	1 186,00	13.11.1987
4011007	lednice	4011	4 488,00	1	4 488,00	13.11.1992
4011008	skříň vysoká	4011	1 020,00	1	1 020,00	13.11.1987
4011009	skříň vysoká	4011	1 620,50	1	1 620,50	13,11.1987
4011011	nástavec otevřený	4011	512,00	1	512,00	13.11.1987
4011012	křesla čal.	4011	1 417,00	2	2 834,00	13.11.1987

4011013	stolek konference	4011	214,50	1	214,50	13.11.1987
4011014	stůl psací	4011	970,00	1	970,00	13.11.1987
4011015	židle	4011	350,00	1	350,00	13.11.1987
4011018	kalkulačka kapesní	4011	475,00	1	475,00	13.11.1990
4011021	posuvné měřítko	4011	66,97	1	66,97	13.11.1987
4011022	radiogramofon	4011	5 680,00	1	5 680,00	13.11.1994
4011003	lampa stolní	4012	946,00	1	946,00	13.11.1987
5007007	registračka dřevěná	4012	406,00	1	406,00	18.02.1987
2232004	skříň dvoudv.vysoká	4014	802,00	2	1 604,00	14.11.2002
2232006	knihovna bílá zásuv.	4014	1 910,00	1	1 910,00	14.11.1987
3420014	televizor	4014	9 990,00	1	9 990,00	19.11.1993
40140029	PC Acerpower	4014	11 310,50	1	11 310,50	29.12.2005
4014004	strojní svěrák	4014	1 741,00	1	1 741,00	23.10.1979
4014039	monitor 17" Proview	4014	7 610,50	1	7 610,50	29.12.2005
4015008	nástavec	4014	484,00	1	484,00	13.11.1987
4056000	video	4014	13 300,00	1	13 300,00	23.01.1993
4079000	motor	4014	864,00	1	864,00	07.11.1985
4079005	el.vrtáčka stolní	4014	1 800,00	1	1 800,00	07.05.1988
4014005	skříňka kovová	4014	814,00	2	1 628,00	23.08.1987
4015001	skříň šatní	4015	1 440,00	1	1 440,00	13.11.1987
4015003	stůl kancelářský	4015	1 090,00	1	1 090,00	13.11.1987
4015004	židle	4015	317,00	1	317,00	13.11.1987
4015005	knihovna bez skla	4015	1 290,00	1	1 290,00	13.11.1989
4015007	nástavec	4015	418,00	1	418,00	13.11.1987
4015009	židle otoč.koleč.	4015	551,00	2	1 102,00	13.11.1987
4016006	rovnací deska	4016	1 220,00	2	2 440,00	13.11.1990
4016009	lis vřetenový	4016	610,00	1	610,00	13.11.1990
4016011	děrovačka	4016	1 220,00	1	1 220,00	13.11.1990
4016014	stůl svářecí	4016	1 220,00	5	6 100,00	13.11.1990
\	stůl restaurační	4017	378,00	1	378,00	14.11.1987
3514032	videopřehrávač Aiwa	4017	9 900,00	1	9 900,00	06.09.1993
3524016	věšák kovový	4017	720,00	1	720,00	06.06.1987
4017000	lustr křišťál	4017		4	0,00	23.08.1987
4017002	věšáková stěna	4017	494,00	1	494,00	23.08.1992
4017010	skříň vysoká+nástavec tmavá	4017	2 400,00	4	9 600,00	23.08.1990
4017011	stolek televizní	4017	562,00	2	1 124,00	23.08.1990
4017013	kuchyňská linka + dřez	4017		1	0,00	24.09.1990
4017025	Koberec	4017	21 859,00	1	21 859,00	18.09.2003
4056020	televize barevná	4017	11 900,00	1	11 900,00	23.01.1992
5000006	věšák kovový	4017	380,00	1	380,00	19.02.1987
5010002	skříň - linka	4017	2 080,00	1	2 080,00	18.02.1987
5011013	nástavec na spodní skříňku	4017	530,00	1	530,00	18.02.1987
5200001	věšák bílý	4017	1 260,00	4	5 040,00	03.11.1987

5200002	věšák dřevěný	4017	723,00	1	723,00	30.01.1987
5200013	obraz	4017	200,00	4	800,00	30.01.1987
5300004	stůl restaurační	4017	390,00	8	3 120,00	07.02.1987
5300024	stěna věšáková/koupelna/	4017	1 120,00	1	1 120,00	07.02.1987
5300025	obraz	4017	200,00	4	800,00	07.02.1987
5300050	skříň vysoká béžová	4017	1 030,00	20	20 600,00	07.02.1987
5300051	stůl restaurační	4017	390,00	2	780,00	07.02.1987
5300052	nástavec béžový	4017	560,00	20	11 200,00	07.02.1987
5300053	židle	4017	317,00	18	5 706,00	07.02.1987
5300054	válenda Čal.úlož.prostor	4017	2 210,00	18	39 780,00	07.02.1987
5300055	válenda čal.úlož. / sklad	4017	2 210,00	6	13 260,00	07.02.1987
530006	věšák kov.blý	4017	1 260,00	1	1 260,00	21.08.1990
4096143	stůl	4096	572,00	1	572,00	20.11.1987
4096146	knihovna	4096	1 290,00	1	1 290,00	20.11.1987
3110025	ping pong stůl	6001a	8 317,00	1	8 317,00	20.09.1990
5000008	stůl ping pong	6001a	8 724,00	1	8 724,00	19.02.1987
6001032	trampolína	6001a	930,00	2	1 860,00	28.02.1987
6001120	tyč na šplh	6001a		3	0,00	18.02.1990
6001143	poloamerická hrazda	6001a		1	0,00	18.02.1990
6001145	mechanický kruh	6001a		2	0,00	18.02.1990
6001148	konstrukce na šplh	6001a		1	0,00	18.02.1990
6001149	mechanický žebřík	6001a		2	0,00	18.02.1990
6001150	kladina olympijská	6001a		1	0,00	18.02.1990
6001151	švédská bedna	6001a		2	0,00	18.02.1990
6001155	tělocvičný kůň	6001a		1	0,00	18.02.1990
6001156	tělocvičná koza	6001a		2	0,00	18.02.1990
6001164	odrazový můstek	6001a		1	0,00	18.02.1990
6001165	metací stůl	6001a		1	0,00	23.10.2003
6001180	žíněnka koženková	6001a		7	0,00	18.02.1990
6001245	ribsfol	6001a		7	0,00	18.02.1990
60021117	švédská lavička	6001a		2	0,00	18.02.1990
6002142	žíněnka koženková	6001a		4	0,00	18.02.1990
6001117	švédská lavička	6001b		2	0,00	18.02.1990
6001142	žíněnka koženková	6001b		3	0,00	18.02.1990
6001144	ribstol	6001b		12	0,00	18.02.1990
6001147	konstrukce na šplh	6001b		2	0,00	18.02.1990
6001157	konstrukce odbíjená	6001b		1	0,00	18.02.1990
6001174	ovládací panel	6001b		1	0,00	23.10.1990
6002058	branka	6001b	12 952,00	2	25 904,00	21.12.2006
6001015	bruska el.	6001c	1 680,00	1	1 680,00	22.02.1987
6001030	shrnovací radlice k	6001c	6 986,40	1	6 986,40	28.09.1994
6001114	lékárnička	6001c		1	0,00	18.02.1990
6001131	skříň šatní	6001c		2	0,00	18.02.1990

6001135	skříňka dvoudvěřová	6001c		1	0,00	18.02.1990
6001152	pracovní ponk	6001c		1	0,00	18.02.1990
6002128	příruční pokladna	6001c		1	0,00	18.02.1990
6001001	psací stroj mechanická	6001d	3 350,00	1	3 350,00	21.02.1990
6001009	telefon KX-T 2365	6001d	3 060,60	1	3 060,60	21.07.1994
6001013	koberec	6001d	6 346,00	1	6 346,00	22.02.1987
6001119	tabule	6001d		1	0,00	18.02.1990
6001125	stolek konferenční	6001d		1	0,00	18.02.1990
6001130	stul psací	6001d		1	0,00	18.02.1990
6001133	sekretář	6001d		1	0,00	18.02.1990
6001136	křesla čal-	6001d		2	0,00	18.02.1990
6001137	stolek pod psací stroj	6001d		1	0,00	18.02.1990
6001038	kamna saunová	6001e		2	0,00	28.09.1987
6001112	dřevěná palanda	6001e		4	0,00	18.02.1990
6001126	stolek květinový	6001e		1	0,00	18.02.1990
6001128	příruční pokladna	6001e		1	0,00	18.02.1990
6001139	lednice velká	6001e		1	0,00	18.02.1990
6001140	el.vysoušeč vlasů	6001e		1	0,00	18.09.2002
6001167	lavička dřevěná	6001e		4	0,00	03.12.2002
6001168	botník dřevěný velký	6001e		1	0,00	03.12.2002
6001169	věšák.stěna+zrcadlo	6001e		1	0,00	03.12.2002
6001170	skříňka plechová	6001e		10	0,00	18.02.1990
6001171	stolek malý	6001e		3	0,00	18.02.1990
6001182	židle Čal.	6001e		6	0,00	04.12.1987
6002172	židle koženk,	6001e		3	0,00	18.02.1990
6001003	vysavač Rowenta	6001f	3 940,00	1	3 940,00	21.02.1990
6001124	el.stroj žehlící K120	6001f		1	0,00	18.02.1990
6001036	křeslo na kříží	6001g	1 416,88	2	2 833,76	28.02.1987
6001127	stolek televizní	6001g		1	0,00	18.02.1990
6001138	kuchyňská linka	6001g		1	0,00	18.02.1990
6001172	židle koženk.	6001g		18	0,00	18.02.1990
6001173	stůl	6001g		6	0,00	23.10.1990
6001008	ždímačka	6001h	1 230,00	1	1 230,00	21.02.1994
6001022	pračka	6001h	16 500,00	1	16 500,00	25.11.1998
6001110	kád' na máchání	6001h		1	0,00	18.02.1990
	nášlapná baterie	2211	4 740,00	1	4 740,00	14.03.2002
2231005	stůl kuchyň prac.	2211	1 310,00	2	2 620,00	14.11.1987
2231006	váha	2211	1 510,00	1	1 510,00	14.11.1987
2231008	el.fritéza Betts	2211	8 418,00	2	16 836,00	14.11.1990
	dvoudřez	2211		1	0,00	14.11.1987
2231010	regál kovový	2213	620,00	4	2 480,00	14.11.1987
2232012	lodna	2213	270,00	2	540,00	14.11.2002
	mrazicí pult	2213		8	0,00	14.11.1987

2231021	regál kovový	2214	620,00	5	3 100,00	14.11.1987
2233011	regál kovový	2223	620,00	2	1 240,00	14.11.1987
2233013	skříňka spodní	2223	1 410,00	4	5 640,00	14.11.1987
2233014	skříňka vrchní	2223	1 090,00	4	4 360,00	14.11.1987
	záclona	2232	302,50	1	302,50	14.11.1987
2232009	stůl psací oboustr.	2232	1 530,00	1	1 530,00	14.11.1987
	záclona	3230	2 535,00	1	2 535,00	30.01.1987
2231000	židle kovová	3230	203,00	1	203,00	14.11.1987
3005001	stolek pojízdný vysoký	3230	1 750,00	1	1 750,00	23.11.1987
3230000	židle	3230	203,00	61	12 383,00	19.11.1987
3230001	stůl restaurační	3230	390,00	19	7 410,00	19.11.1987
3230002	stolek květinový	3230	317,00	5	1 585,00	19.11.1987
3230003	věšáková stěna	3230	1 120,00	4	4 480,00	19.11.1987
3230004	věšáková stěna	3230	832,00	1	832,00	19.11.1987
3230005	keram. nástěn .svítidlo	3230	480,00	8	3 840,00	19.02.1999
3230006	věšák kovový	3230	320,00	2	640,00	19.11.1987
5300016	dekorační látka	3230	3 444,00	1	3 444,00	07.02.1987
2231015	vozík -rudl	2212	270,00	1	270,00	14.11.1987
2231003	stůl kuch.pracovní	2216	1 310,00	1	1 310,00	14.11.1987
2231022	skříň vysoká	2217	1 290,00	1	1 290,00	14.11.1987
2233007	skříňka vrchní	2219	1 090,00	2	2 180,00	14.11.1987
2233010	el.stolička	2219	5 043,00	1	5 043,00	14.11.1987
2233043	skříňka spodní	2219	1 410,00	2	2 820,00	14.11.1987
2233000	skříňka spodní	2220	1 410,00	2	2 820,00	14.11.1987
2233001	skříňka vrchní	2220	1 090,00	2	2 180,00	14.11.1987
2233006	stůl kuchyň.prac.	2220	1 310,00	1	1 310,00	14.11.1987
	páková baterie	2220		1	0,00	14.11.1999
	jednodřez	2220		2	0,00	14.11.1987
	myčka	2220		1	0,00	14.11.1987
2233015	skříň vysoká dvoudvěř.	2224	801,00	1	801,00	14.11.1987
	koberec	2154	1 406,00	1	1 406,00	14.11.1987
	záclona	2154	630,00	1	630,00	14.11.1987
2230001	skříň kovová	2154	1 280,00	1	1 280,00	14.11.1987
2230003	židle otoč.koleč.	2154	759,00	1	759,00	14.11.1987
2230005	stolek pod psací slroj	2154	894,00	1	894,00	14.11.1987
2230006	psací stroj mechan.	2154	3 350,00	1	3 350,00	14.11.1987
2230008	stolek na noze	2154	300,00	1	300,00	14.11.1987
	záclona	2233	630,00	1	630,00	14.11.1987
2233027	stolek pojízdný	2233	504,00	1	504,00	14.11.1987
2233031	váha stolní	2233	1 120,00	2	2 240,00	14.11.1987
2233033	hodiny s minutkou	2233	520,00	1	520,00	14.11.1987
2233035	stul kuchyň.prac.	2233	1 310,00	10	13 100,00	14.11.1987
2233036	mikrovlná trouba	2233	4 990,00	1	4 990,00	14.10.1994

2233038	regál kovový	2233	620,00	3	1 860,00	14.11.1987
2233040	deska dřev.na maso	2233	711,00	1	711,00	14.11.1987
2233041	nářez stroj	2233	3 500,00	1	3 500,00	14.10.1992
2233045	bojler 1251 stojatý	2233	7 071,00	1	7 071,00	04.07.2004
2233050	předokenní roleta	2233	19 324,00	1	19 324,00	25.10.2005
2233055	el.bojler 1801	2233	8 650,00	1	8 650,00	30.11.2005
	kamna	2233		1	0,00	14.11.1987
	nášlapná baterie	2233		1	0,00	14.03.2002
	plynová kamna	2233		2	0,00	14.11.1987
	robot	2233		1	0,00	14.11.1987
	trouba velká	2233		1	0,00	14.11.1987
					2 623 660,19	

Místo vyhotovení

Odpovědný pracovník

Datum

Podpis

Příloha č. 5 k bodu č. 84

cislo	nazev	počet roků evidence	datzar	sk	cena	oprávky k 31.3.2012	zůstatková cena k 31.3.2012
30003498	LCD panel 9,4" VGA	14	1.1.1998	1	39 980,00	31 617,00	8 363,00
30003499	Počítačová síť	12	1.1.2000	1	60 276,00	13 939,00	46 337,00
30003500	Počítač Pentium II/400	12	1.1.2000	1	42 212,00	10 699,50	31 512,50
30003501	Počítač Pentium II/400	12	1.1.2000	1	42 212,00	10 699,50	31 512,50
30003502	Počítač Pentium II/400	12	1.1.2000	1	42 212,00	10 699,50	31 512,50
30003503	Počítač Pentium II/400	12	1.1.2000	1	42 212,00	10 699,50	31 512,50
30003504	Počítač Pentium II/400	12	1.1.2000	1	42 212,00	10 699,50	31 512,50
30003505	Počítač Pentium II/400	12	1.1.2000	1	42 212,00	10 699,50	31 512,50
30003506	Počítač Pentium II/400	12	1.1.2000	1	42 212,00	10 699,50	31 512,50
30003507	Počítač Pentium II/400	12	1.1.2000	1	42 212,00	10 699,50	31 512,50
30003509	Počítač Pentium III/33	11	1.1.2001	1	41 995,00	9 232,00	32 763,00
30003518	Tiskárna	11	1.1.2001	1	58 093,00	12 061,00	46 032,00
30003521	Stavební výtah	23	1.1.1989	2	180 318,00	178 380,00	1 938,00
30003530	Hodiny signální	25	1.1.1987	2	14 884,00	14 520,00	364,00
30003532	Kotel plynový	15	1.1.1997	3	26 939,10	10 641,00	16 298,10
30003533/1	obrážečka	46	1966		48 319,00	48 319,00	0,00
30003533/2	soustruh	44	1968		51 355,00	51 355,00	0,00
30003533/3	rozvaděč	41	1971		4 442,00	4 442,00	0,00
30003533/4	rozvaděč	41	1971		4 442,00	4 442,00	0,00
30003533/5	pila rámová hydraulická	40	1972		6 609,00	6 609,00	0,00
30003533/6	soustruh	40	1972		48 485,00	48 485,00	0,00
30003533/7	laboratoř elektro	38	1974		171 123,00	171 123,00	0,00
30003533/8	bruska	36	1976		6 647,00	6 647,00	0,00
30003533/9	přípravna pro měření	34	1978		8 564,00	8 564,00	0,00
30003533/10	vrtačka sloupová	34	1978		11 497,00	11 497,00	0,00
30003533/11	obrážečka	33	1979		117 952,00	117 952,00	0,00
30003533/12	vrtačka	30	1982		11 698,00	11 698,00	0,00
30003533/13	fréza	30	1982		30 347,00	30 347,00	0,00
30003533/14	hudební skříň	29	1983		12 110,00	12 110,00	0,00
30003533/15	svářečský agregát	28	1984		9 303,00	9 303,00	0,00
30003533/16	soustruh	28	1984		216 728,00	216 728,00	0,00
30003533/17	promítací stroj	28	1984		17 560,00	17 560,00	0,00
30003533/18	malotraktor	19	1993		131 118,00	131 118,00	0,00
30003533/19	box mrazící	21	1991		135 682,00	135 682,00	0,00
	CELKEM				1 804 162,10	1 399 967,00	404 195,10

RESPECT,a.s.

Sídlo : Pod Krčským lesem 2016 / 22, Praha 4, PSČ 142 00
Jednatel : Ing. Zdeňkem Reiblem, předsedou představenstva
IČ : 251 46 351
Společnost zapsaná v obchodním rejstříku vedeném Městským soudem v Praze, oddíl B, vložka 4845
Zástupce pro věcná jednání : Monika Slavíková
Tel.: +420 475 208 106
Fax.: +420 475 211 552
e-mail: monika.slavikova@respect.cz

(dále jen „ řídicí zprostředkovatel „)

spolu se

I.P. trust, a.s.

Sídlo : tř. Budovatelů 2830, Most, PSČ 434 01
Jednatel : Ing. Ivanem Paparegou, předsedou představenstva
IČ : 250 04 174
Společnost je zapsaná v obchodním rejstříku, vedeném Krajským soudem v Ústí nad Labem, oddíl B, vložka 819
Zástupce pro věcná jednání : Mgr. Jiří Dedera
Tel.: +420 47620 6801
Fax: +120 47620 6802
E-mail: jiri.dedera@stachip.cz

(dále jen „ spolupracující zprostředkovatel“)

a

Ústecký kraj

Se sídlem : Velká Hradební 3118/48, 400 02 Ústí nad Labem
Zastoupený : Janou Vaňhovou, hejtmankou Ústeckého kraje
IČ : 70892156
Zástupce pro věcná jednání : Ing. Jindřich Šimák, vedoucí odboru majetkového
Tel.: +420 475 657 407
e-mail: simak.j@kr-ustecky.cz

(dále jen „zájemce“)

u z a v í r a j í

níže uvedeného dne, měsíce a roku tento **DODATEK číslo 3** ke smlouvě o zprostředkování, kterou uzavřely dne 31.1.2005:

1. Smluvní strany shodně konstatují, že dne 31.1.2005 spolu uzavřely smlouvu o zprostředkování (dále jen „Smlouva“), dne 12. 11. 2008 dodatek č. 1 k této Smlouvě a dne 13.10.2010 dodatek č. 2 k této Smlouvě. Předmětem smluvního vztahu je zejména činnost řídicího zprostředkovatele směřující k tomu, aby zájemce měl příležitost uzavřít pojistnou smlouvu mezi ním a vybranou pojišťovnou, resp. pojišťovnami, a dále závazek řídicího zprostředkovatele řádně vykonávat správu sjednaných pojištění včetně asistence při likvidaci pojistných událostí.
2. Smluvní strany se tímto dodatkem dohodly na prodloužení platnosti a účinnosti Smlouvy do 31. 12. 2014.
3. Ostatní části SMLOUVY zůstávají tímto dodatkem nedotčeny, beze změn.

Příloha č. 28 k usnesení č. 231/108R/2012

4. Tento dodatek č. 3 obsahuje 2 listy a je vyhotoven ve 3 stejnopisech s platností originálu, z nichž jeden obdrží řídicí zprostředkovatel, jeden spolupracující zprostředkovatel a jeden zájemce.
5. Tento dodatek nabývá platnosti a účinnosti dnem jeho podepsání smluvními stranami a tímto dnem jsou jeho účastníci svými projevy vázáni.

V Praze, dne 2012

V Ústí nad Labem, dne 2012

Za řídicího zprostředkovatele:

Za zájemce:

.....
RESPECT, a.s.
Ing Zdeněk Reibl
předseda představenstva

.....
Ústecký kraj
Jana Vaňhová, hejtmanka

V Mostě, dne ... 2012

Za spolupracujícího zprostředkovatele :

.....
I.P. trust, a.s.
Ing. Ivan Paparega
předseda představenstva

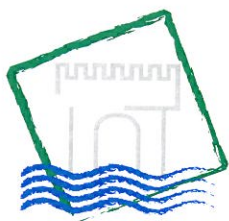

Ústecký kraj

Krajský úřad

Číslo objednávatele: 2101/2010
Číslo zhotovitele: SI560195

SMLOUVA O DÍLO

uzavřená dle ustanovení § 536 a násl.
zákona č. 513/1991 Sb., obchodní zákoník a násl., v platném znění

Smluvní strany

Objednatel

Ústecký kraj

Sídlo: Velká Hradební 3118/48, 400 02 Ústí nad Labem

Zastoupený: Janou Vaňhovou, hejtmankou Ústeckého kraje

Kontaktní osoba pro věcná jednání:

Bc. Jan Jelínek, vedoucí odboru informatiky a organizačních věcí KÚÚK

E-mail/telefon: jelinek.j@kr-ustecky.cz / 475 657 301

IČ: 70892156

DIČ: CZ70892156

Bank. spojení: Česká spořitelna, a. s.

číslo účtu: 882733379/0800

Zhotovitel/dodavatel

CDL SYSTEM a.s.

Sídlo: Klíšská 31, Ústí nad Labem, 400 01

Zastoupený : Ing. Vítězslav Kotrs, předseda představenstva CDL SYSTEM a.s.

Kontaktní osoba pro věcná jednání:

Ing. Dagmar Lopraisová

E-mail/telefon: dagmar.lopraisova@cdl.cz, 603 196 125

IČ: 63148439

DIČ: CZ63148439

Bank. spojení: Komerční banka a.s.

číslo účtu: 78-4527660257/0100

Společnost je zapsána v obchodním rejstříku u Krajského soudu v Ústí nad Labem oddíl B, vložka 739, datum zápisu 1.1.1996

Výpis z obchodního rejstříku zhotovitele tvoří přílohu č. 1 k této smlouvě.

(podnikateli byl vydán živnostenský list č.j. 0232/ŽVO/96/Per úřadem v Ústí nad Labem dne 22.1.1996)

uzavírají níže uvedeného dne, měsíce a roku tuto

SMLOUVU O DÍLO

I.

Předmět smlouvy a díla

1. Zhotovitel se touto smlouvou zavazuje zhotovit pro objednatele dílo „Rozvoj a servisní podpora informačního systému Microsoft Dynamics NAV“ v souladu se zadávací dokumentací VZ-INF-13/INV/2010 objednatele a podrobnou specifikací obsaženou v příloze č. 2, za cenu a podmínek dále v této smlouvě stanovených.
2. Objednatel se zavazuje zaplatit zhotoviteli za řádně provedené dílo dohodnutou cenu.
3. Výsledný předmět smlouvy je určen pro účely užívání informačního systému Microsoft Dynamics NAV ve verzi 5.0 a pro účely získání servisní podpory k užívání informačního systému Microsoft Dynamics NAV.

II.

Doba a místo plnění

1. Místem plnění díla je sídlo Objednatele: Krajský úřad Ústeckého kraje, Velká Hradební 3118/48, Ústí nad Labem.
2. Termín dodání díla, tedy zahájení produktivního provozu informačního systému, je stanoven od 1. 1. 2011. Implementace jednotlivých etap díla bude provedena dle sjednaného harmonogramu plnění, který je přílohou č. 3 této smlouvy.
3. Součástí smlouvy je poskytování provozní podpory v období od 1. 1. 2011 do 31. 12. 2012 dle podrobné specifikace, která je přílohou č.2 této smlouvy.
4. Zhotovitel se zavazuje řešit provozní problémy na základě požadavků objednatele v pracovní dny v místě vzniku provozních problémů u objednatele, popřípadě po dohodě může zhotovitel některé části plnění poskytovat prostřednictvím vzdáleného připojení.

III.

Změny díla v průběhu plnění

1. Kterákoliv ze smluvních stran je oprávněna písemně navrhnout změny díla před jeho dokončením. Žádná ze smluvních stran však není povinna navrhovanou změnu díla akceptovat.
2. Jakékoliv změny díla musí být sjednány písemně dodatkem této smlouvy.

IV.

Předání a převzetí díla

1. Předání a převzetí díla nebo jeho části proběhne prostřednictvím akceptační procedury, která zahrnuje porovnání skutečných vlastností díla se specifikací díla uvedenou v příloze č. 2 této smlouvy.
2. Akceptační procedura bude probíhat prostřednictvím akceptačních testů, jejichž specifikaci vypracuje zhotovitel, a objednatel odsouhlasí, tak, aby obsahovala popis testů, testovací data, příslušné prostředí, pořadí provádění testů a akceptační kritéria. Akceptační testy proběhnou v termínech dle schváleného harmonogramu prací (viz příloha č. 3 smlouvy).
3. Jestliže dílo nebo část díla splní akceptační kritéria akceptačních testů, vyhotoví smluvní strany Protokol o akceptaci (příloha č. 6). Podpisem Protokolu o akceptaci dochází

- k předání a převzetí díla nebo jeho části, je-li možno řádné provedení takové části díla posoudit odděleně od celku,
4. Jestliže stanovená akceptační kritéria kteréhokoliv akceptačního testu nejsou splněna, odešle objednatel po provedení takového testu zhotoviteli elektronickou cestou písemnou zprávu, ve které uvede a popíše veškeré zjištěné nedostatky. Zhotovitel napraví tyto nedostatky a příslušné akceptační testy budou provedeny znovu. Tento proces testování a následných oprav se bude opakovat, dokud zhotovitel nesplní veškerá akceptační kritéria pro příslušný akceptační test.
 5. Převzetí díla nebo jeho části opravňuje zhotovitele k fakturaci v souladu s platebním kalendářem dle přílohy č. 4 této smlouvy.
 6. Vlastnické právo k dílu přechází na objednatele okamžikem převzetí díla.

V.

Předání a převzetí dokumentů

1. Dokumenty, které jsou vypracovány zhotovitelem na základě této smlouvy a které se poskytují objednateli jako součást díla, budou nejdříve předloženy objednateli ve formě návrhu k posouzení.
2. Objednatel je oprávněn ve lhůtě čtrnácti (14) dnů od doručení příslušného návrhu písemně předložit zhotoviteli své připomínky k návrhu. Po vypořádání těchto připomínek upraví zhotovitel příslušný návrh v souladu s dohodnutými změnami a předá objednateli konečnou verzi dokumentů.
3. Dokumenty se považují za převzaté doručením jejich konečné verze objednateli.
4. V případě, že objednatel připomínky ve lhůtě uvedené v článku 2. nepředloží, má se za to, že s předloženým dokumentem souhlasí a dokument se považuje za řádně převzatý.

VI.

Cena díla a platební podmínky

1. Cena díla je stanovena ve výši **4.852.162,50 Kč** (slovy čtyři miliony osm set padesát dva tisíc jedno sto šedesát dva korun českých a padesát haléřů) bez DPH. Cena s DPH 20% činí **5.822.595 Kč** (slovy pět milionů osm set dvacet dva tisíc pět set devadesát pět korun českých). Z toho je cena za:

	Kč bez DPH	Kč s DPH
rozšíření licence	899.437,50 Kč	1.079.325,00 Kč
BREP poplatek	550.725,00 Kč	660.870,00 Kč
analýzu a rozvoj	1.536.000,00 Kč	1.843.200,00 Kč
školení celkem	90.000,00 Kč	108.000,00 Kč
servisní podporu celkem	576.000,00 Kč	691.200,00 Kč
konzultační a řešitelské hodiny celkem	1.200.000,00 Kč	1.440.000,00 Kč

2. Cena je stanovena dohodou dle zákona č.526/1990 Sb., o cenách, v platném znění, a je stanovena bez DPH jako nejvýše přípustná a nepřekročitelná.

3. Objednatel se zavazuje cenu díla zaplatit v jednotlivých splátkách dle podmínek uvedených v kapitole VI., bodu 4, a to na základě faktur vystavených zhotovitelem.
4. Fakturace bude prováděna dvojím způsobem:
 - a. Fakturace po dokončení dílčích etap dle harmonogramu projektu (příloha č.3 této smlouvy) a dle platebního kalendáře (příloha č.4 této smlouvy), na základě oboustranně odsouhlaseného předávacího protokolu (příloha č. 6 této smlouvy) na každou jednotlivou dílčí etapu.
 - b. Měsíční fakturace realizovaných řešitelských či konzultačních hodin a školicích hodin na základě oboustranně odsouhlaseného předávacího protokolu (příloha č. 6 této smlouvy).
5. Daňový doklad - faktura obsahuje kromě čísla smlouvy a lhůty splatnosti, která činí 21 dnů od doručení faktury objednateli, také náležitosti daňového dokladu dle § 27 zákona č. 235/2004 Sb. a údaje dle § 13a obchodního zákoníku. V případě, že faktura nebude mít odpovídající náležitosti, je objednatel oprávněn zaslat ji ve lhůtě splatnosti zpět prodávajícímu k doplnění, aniž se tak dostane do prodlení se splatností. Lhůta splatnosti počíná běžet znovu od opětovného zaslání náležitě doplněného či opraveného dokladu.
6. Úhrada ceny díla či jeho části bude probíhat bezhotovostní formou převodem na bankovní účet zhotovitele. Obě smluvní strany se dohodly na tom, že peněžitý závazek je splněn dnem, kdy je částka odepsána z účtu objednatele.
7. Pro úhradu sankcí dle článku X. této smlouvy platí stejné platební podmínky jako pro zaplacení faktury.
8. DPH bude účtována dle aktuálně platných předpisů.

VII.

Užívání díla

1. Objednatel nabývá dnem zaplacení celkové ceny, či její části podle této smlouvy vlastnické právo k věcem, které se mají stát dle smlouvy jeho vlastnictvím, a je-li součástí díla software, získává zároveň nevýhradní právo užití takového software jako celku i jeho jednotlivých částí.
2. Objednatel je oprávněn užívat software pouze v souladu s jeho určením a za podmínek touto smlouvou stanovených.
3. Objednatel je oprávněn vytvořit pouze nezbytný počet záložních a archivních kopií software. Tyto kopie musí objednatel zabezpečit proti ztrátě a odcizení a musí je označit všemi autorskými právy a označeními jako originál.

VIII.

Záruka

1. Zhotovitel poskytuje záruku, že dílo má ke dni podpisu písemného zápisu o předání podle článku IV. funkční vlastnosti uvedené v příloze č. 2 této smlouvy.
2. Zhotovitel poskytuje záruku za funkčnost díla po dobu dvaceti čtyř (24) měsíců.
3. Záruční doba počíná běžet dnem předání poslední etapy díla podle této smlouvy.
4. Objednatel je povinen vady díla nahlásit zhotoviteli bez zbytečného prodlení. Zhotovitel v takovém případě prošetří oznámenou vadu díla a v případě, že se na ni vztahuje záruka, tuto vadu bezplatně odstraní.

IX.

Oprávněné osoby

1. Každá ze smluvních stran jmenuje oprávněné osoby. Oprávněné osoby budou zastupovat smluvní stranu při technickém řešení souvisejícím s plněním této smlouvy.
2. Jména oprávněných osob jsou uvedena v příloze č. 5 této smlouvy. Smluvní strany jsou oprávněny změnit oprávněné osoby, jsou však povinny na takovou změnu druhou smluvní stranu písemně upozornit.

X.

Odpovědnost za škodu a porušení smluvních povinností

1. Smluvní strany nesou odpovědnost za způsobenou škodu v rámci platných právních předpisů a této smlouvy. Smluvní strany se zavazují k vyvinutí maximálního úsilí k předcházení škodám a k minimalizaci vzniklých škod.
2. Žádná ze smluvních stran neodpovídá za škodu, která vznikla v důsledku věcně nesprávného nebo jinak chybného zadání, které obdržela od druhé smluvní strany. Žádná ze smluvních stran není odpovědná za prodloužení způsobené prodloužením s plněním závazků druhé smluvní strany.
3. Smluvní strany se zavazují upozornit druhou smluvní stranu bez zbytečného odkladu na vzniklé okolnosti vylučující odpovědnost bránící řádnému plnění této smlouvy. Smluvní strany se zavazují k vyvinutí maximálního úsilí k odvrácení a překonání okolností vylučujících odpovědnost.
4. Smluvní strany se dohodly na následujících sankcích za porušení smluvních povinností:
 - a) Zhotovitel se zavazuje uhradit za každý den překročení sjednané doby plnění smluvní pokutu 0,05% z ceny s DPH té části díla se kterou je zhotovitel v prodlení.
 - b) Zhotovitel se zavazuje zaplatit smluvní pokutu 20.000 Kč za každý započatý den prodlení proti písemně sjednanému termínu pro odstranění nedostatků úplnosti díla a případných vad. Shodná sankce se vztahuje na prodloužení při řešení požadavků dle přílohy č.2, kapitola 2. Servisní podpora, část Komunikace, bod c.
 - c) Smluvní strany se zavazují zaplatit za každý den překročení sjednaného termínu splatnosti kteréhokoliv peněžitého závazku úrok z prodlení ve výši 0,05% z neuhrazené částky s DPH za každý den prodlení až do jejího zaplacení.
5. Zaplacením smluvní pokuty není dotčeno právo na náhradu škody.

XI.

Součinnost a vzájemná komunikace

1. Smluvní strany se zavazují vzájemně spolupracovat a poskytovat si veškeré informace potřebné pro řádné plnění svých závazků. Smluvní strany jsou povinny informovat druhou smluvní stranu o veškerých skutečnostech, které jsou nebo mohou být důležité pro řádné plnění této smlouvy.
2. Smluvní strany jsou povinny plnit své závazky vyplývající z této smlouvy tak, aby nedocházelo k prodlení s plněním jednotlivých termínů a s prodlením splatnosti jednotlivých peněžních závazků.
3. Veškerá komunikace mezi smluvními stranami bude probíhat prostřednictvím oprávněných osob nebo statutárních zástupců smluvních stran.
4. Ukládá-li smlouva doručit některý dokument v písemné podobě, může být doručen buď v papírové formě nebo v elektronické (digitální) formě jako dokument textového procesoru.
5. Smluvní strany se zavazují, že v případě změny své adresy budou o této změně druhou smluvní stranu informovat nejpozději do tří (3) dnů.

XII.

Odstoupení od smlouvy

1. Objednatel je oprávněn odstoupit od smlouvy v případě, že zhotovitel je v prodlení s dodáním díla déle než jeden (1) měsíc a nezjedná nápravu ani do patnácti (15) dnů od doručení písemného oznámení objednatele o takovém prodlení.
2. Zhotovitel je oprávněn odstoupit od smlouvy v případě, že objednatel je v prodlení s placením faktur zhotovitele a toto prodlení trvá po dobu delší než třicet (30) dní po písemném upozornění, a dále je oprávněn odstoupit od smlouvy v případě, že objednatel je v prodlení s plněním svých závazků podle této smlouvy déle než třicet (30) dní a nezjedná nápravu ani do patnácti (15) dnů od doručení písemného oznámení zhotovitele o takovém prodlení.

XIII.

Řešení sporů

1. Smluvní strany se zavazují vyvinout maximální úsilí k odstranění vzájemných sporů vzniklých na základě této smlouvy nebo v souvislosti s touto smlouvou a k jejich vyřešení zejména prostřednictvím jednání pověřených zástupců.
2. Nedohodnou-li se smluvní strany na způsobu řešení vzájemného sporu, má každá ze smluvních stran právo řešit spor soudní cestou.

XIV.

Závěrečná ustanovení

1. Smluvní strany jsou seznámeny se skutečností, že Ústecký kraj (objednatel), jako orgán územní samosprávy, je povinen poskytovat informace vztahující se k jeho působnosti dle zákona č. 106/1999 Sb., o svobodném přístupu k informacím, v platném znění. Smluvní strany souhlasně prohlašují, že žádný údaj v této smlouvě, včetně jejích příloh, není označován za obchodní tajemství. Zhotovitel prohlašuje, že:
 - a) Ústecký kraj je oprávněn, pokud postupuje dle zákona č. 106/1999 Sb., o svobodném přístupu k informacím, v platném znění, poskytovat veškeré informace o této smlouvě a o jiných údajích tohoto závazkového právního vztahu, pokud nejsou v této smlouvě uvedeny (např. o daňových dokladech, předávacích protokolech, nabídkách či jiných písemnostech),
 - b) veškeré údaje uvedené v této smlouvě, popř. které jsou použity v rámci tohoto závazkového právního vztahu, a to i pokud jsou získány od třetích osob, nepodléhají povinnosti mlčenlivosti nebo jinému postupu směřujícímu k ochraně před zneužitím a zveřejněním.
2. Objednatel tímto potvrzuje, že tato smlouva je uzavřena v souladu s usnesením Rady Ústeckého kraje č. 211/60R/2010 ze dne 13. 10. 2010.
3. Tuto smlouvu lze měnit či doplňovat pouze po dohodě smluvních stran formou písemných a číslovaných dodatků.
4. Pokud v této smlouvě není stanoveno jinak, řídí se právní vztahy z ní vyplývající příslušnými ustanovení obchodního zákoníku.
5. Tato smlouva je vyhotovena ve 4 vyhotoveních s platností originálu, přičemž objednatel obdrží 3 vyhotovení a zhotovitel 1 vyhotovení.
6. Tato smlouva nabývá platnosti a účinnosti dnem jejího podepsání oběma smluvními stranami a tímto dnem jsou její účastníci svými projevy vázáni.

7. Nedílnou součástí smlouvy tvoří tyto přílohy:

- Příloha č. 1 Výpis z obchodního rejstříku
- Příloha č. 2 Specifikace díla
- Příloha č. 3 Harmonogram plnění
- Příloha č. 4 Platební kalendář
- Příloha č. 5 Oprávněné osoby
- Příloha č. 6 Protokol o akceptaci

XV.

Podpisy smluvních stran

1. Zhotovitel i objednatel shodně prohlašují, že si tuto smlouvu před jejím podpisem přečetli, že byla uzavřena po vzájemném projednání podle jejich pravé a svobodné vůle, určitě, vážně a srozumitelně, nikoliv v tísní za nápadně nevýhodných podmínek. Smluvní strany potvrzují autentičnost této smlouvy svým podpisem.

V Ústí nad Labem dne 26.10.2010

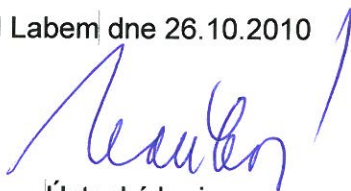



Ústecký kraj
Jana Vaňhová
hejtmanka Ústeckého kraje



CDL SYSTEM a.s.
Ing. Vítězslav Kotrs
předseda představenstva

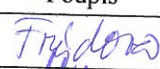

	Datum	Jméno a příjmení	Funkce a odbor	Podpis
Zpracovatel	26. 10. 2010	Ing. Hana Frýdová	INF	
Vedoucí odboru	26. 10. 2010	Bc. Jan Jelínek	VED INF	
Číslo příslibu / správce rozpočtu		2011		
Právně posouzeno		Dle vzoru		
Předchozí souhlas dle kompetence		nepožadováno		
Odkaz na usnesení orgánu kraje	Usnesení č.: 211/60R/2010 ze dne: 13. 10. 2010			

Příloha č.1 : Výpis z obchodního rejstříku

V ý p i s

z obchodního rejstříku, vedeného
Krajským soudem v Ústí nad Labem
oddíl B, vložka 739

Datum zápisu: 1.ledna 1996

Obchodní firma: CDL SYSTEM a.s.

Sídlo: Ústí nad Labem, Klíšská 31, PSČ 400 01

Identifikační číslo: 631 48 439

Právní forma: Akciová společnost

Předmět podnikání:

- poskytování software (prodej hotových programů na základě smlouvy s autory nebo vyhotovování programů na zakázku)
- obchodní živnost - koupě zboží za účelem jeho dalšího prodeje a prodej
- projektování počítačových sítí
- pořádání školení, kurzů a seminářů
- poradenská činnost v oboru informačních technologií
- výroba, instalace a opravy elektronických zařízení
- montáž, údržba a servis telekomunikačních zařízení
- montáž a opravy vyhrazených elektrických zařízení

Statutární orgán - představenstvo:

Předseda představenstva: [REDACTED]

den vzniku funkce: 11.června 2010

den vzniku členství v představenstvu: 11.června 2010

Místopředseda představenstva: [REDACTED]

den vzniku funkce: 11.června 2010

den vzniku členství v představenstvu: 11.června 2010

Člen představenstva: [REDACTED]

den vzniku členství v představenstvu: 11.června 2010

Za představenstvo jednají navenek jménem společnosti všichni členové představenstva samostatně, s výjimkou následujících úkonů, které jsou oprávněni činit pouze předseda představenstva nebo místopředseda představenstva:

- uzavření leasingové smlouvy, uzavření nájemní smlouvy k nebytovým prostorám nebo nemovitostem,
- vystavení či akceptace směnky nebo šeku,
- uzavření smlouvy o poskytnutí či přijetí úvěru nebo půjčky,
- uzavírání smluv s cenou plnění vyšší než 5.000.000,--Kč.

Osoby, které činí jménem společnosti písemné úkony, je podepisují

tak, že k firmě společnosti připojí svůj podpis.

Dozorčí rada:

Předseda dozorčí rady: [REDACTED]

den vzniku funkce: 18.ledna 2008

den vzniku členství v dozorčí radě: 18.června 2007

Člen dozorčí rady: [REDACTED]

den vzniku členství v dozorčí radě: 11.června 2010

Člen dozorčí rady: [REDACTED]

den vzniku členství v dozorčí radě: 31.srpna 2007

Akcie:

100 ks akcie na jméno ve jmenovité hodnotě 100 000,- Kč

Akcie mají listinnou podobu.

Omezení převoditelnosti akcií na jméno:

Všechny akcie mají omezenou převoditelnost, spočívající v tom, že majitel akcie je oprávněn akcie převést pouze po předchozím souhlasu valné hromady.

Základní kapitál: 10 000 000,- Kč

Splaceno: 100 %

Ostatní skutečnosti:

- Akcie nejsou veřejně obchodovatelné a jsou v listinné podobě.

----- Správnost tohoto výpisu se potvrzuje -----

Krajský soud v Ústí nad Labem

Pořadové číslo V 1297/2010

Ověřuji, že tato listina, která vznikla převedením výstupu z informačního systému veřejné správy z elektronické podoby do podoby listinné, skládající se z 2 listů, odpovídá výstupu informačního systému veřejné správy v elektronické podobě.

V Ústí nad Labem dne 19. 10. 2010

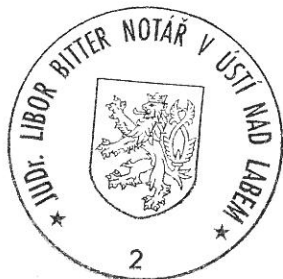

Dr. Navrátilová
Drahomíra Navrátillová
pověřená notářem



Příloha č.2 : Specifikace díla

Předmět díla:

Předmětem díla bude:

1. Rozvoj systému

Předmětem této části jsou požadavky na rozvoj informačního systému Microsoft Dynamics NAV, přechod na verzi 5 systému Microsoft Dynamics NAV, migrace dat ze staré verze systému do nové verze systému, migrace dat vybraných současných databází do systému a dále vytvoření vazeb na další systémy. Rozvoj systému, včetně přechodu na vyšší verzi systému Microsoft Dynamics NAV, je požadován v tomto **minimálním** rozsahu s termínem rutinního provozu v produkčním prostředí nejpozději od 1.1.2011 (v návaznosti na zpracovaný harmonogram rozvoje ze strany zhotovitele) :

Přechod na vyšší verzi Microsoft Dynamics NAV verze 5.0 včetně rozšíření počtu souběžně pracujících uživatelů z 25 na 52 uživatelů – přechod na tuto verzi je licenčně ošetřen zadavatelem, upgrade poplatek je uhrazen do 23. 10. 2010.

Součástí plnění je:

- a) vytvoření základní analýzy rozvoje informačního systému Microsoft Dynamics NAV
- b) rozvoje Microsoft Dynamics NAV dle požadavků na vnitřní integraci systému.
- c) migrace dat vybraných současných databází do systému a nastavení vazeb
- d) vytvoření vazeb na další systémy
- e) vytvoření harmonogramu projektu - harmonogram musí být sestaven dle dílčích požadavků na rozvoj systému a musí obsahovat závazné termíny dokončení jednotlivých dílčích etap rozvoje systému včetně finančního plnění za tyto dílčí etapy.

Vnitřní integrace:

Ekonomická část

- a) vytvoření evidencí pokynů k plnění veřejných příjmů a výdajů, příslibů, smluv, dotací, veřejných zakázek a podmíněných závazků a pohledávek vzniklých na základě rozhodnutí odpovědných zástupců zadavatele v rámci Microsoft Dynamics NAV včetně podmíněných vazeb mezi nimi samotnými a stávajícími evidencemi faktur, objednávek, karet majetku a rozpočtů. Dále je potřeba vytvořit či upravit sestavy, aby tyto informace obsahovaly.
- b) nastavení vazeb v rámci Microsoft Dynamics NAV mezi stávajícími evidencemi – vazby faktur na rozpočty, objednávky a karty majetku;
- c) vytvoření systému schvalovacího procesu pro oběh ekonomických dokladů (tvorby rozpočtu, rozpočtových změn a opatření, příslibů, smluv a objednávek a přijatých a vydaných faktur) pomocí elektronických kvalifikovaných certifikátů v rámci Microsoft Dynamics NAVu včetně oboustranné vazby na spisovou a archivní službu (včetně sdílení adresáře kontaktů mezi spisovou službou a Microsoft Dynamics NAV dle IČ);
- d) zprovoznění modulu Rozpočet z důvodů vytváření rozpočtu (včetně rozpočtového výhledu, finančního toku, příslibů) a schvalovacích postupů (rozpočty, rozpočtové změny a opatření, přísliby) pomocí kvalifikovaných certifikátů při tvorbě a změnách rozpočtu. Nastavení modulu rozpočet tak, aby se tvorba rozpočtu prováděla na odborech a poté se rozpočty kumulovaly;
- e) informace o překročení disponibility rozpočtu při vytváření a zadávání objednávek, smluv, faktur a příslibů;
- f) změnit trojfázový způsob vedení pokladny na dvojfázový způsob (1 fáze vystavení dokladu, 2 fáze zaúčtování včetně účtování o dimenzích na bance) včetně oddělení

- přístupových práv (pro nahlížení a účtování). Nastavení systému hlášek v případě neexistence rozpočtové skladby na zaúčtovaném dokladu;
- g) nastavit výkazové a mezivýkazové vazby pro státní výkazy – hlášení chyby při generování výkazu;
 - h) vytvoření jednotného číselníku bankovních účtů a jeho využití ve všech modulech Microsoft Dynamics NAV;
 - i) zajistit, aby vydané faktury a objednávky obsahovaly plný text i pro opis dokladu, tedy zachovat plnou verzi těchto dokumentů;
 - j) vytvořit jednotlicí prvek, který umožní nastavit a uchovat jedinečnou kombinaci dimenzí. Tato kombinace bude sloužit pro tvorbu, sledování a hodnocení rozpočtu, pro účetnictví, výkaznictví, majetku a dalších používaných modulů.

Majetková část

- a) majetkový modul musí umožnit použití mobilních čteček čárových kódů (bezkontaktních chipů) pro automatické vytváření převodek a kompletní realizaci inventur;
- b) doplnění karty majetku o položky, kde lze sledovat informace jako například věcná břemena, daň z nemovitosti, informace o listu vlastnictví, katastru nemovitostí, výměře, typu využití, typu pozemku a svěření do správy atd. Dále je potřeba vytvořit či upravit sestavy, aby tyto informace obsahovaly;
- c) vytvořit karty rozpracovaných investic, kde lze sledovat rozpracované investice včetně vazby na organizace zadavatele a evidence dalších dokumentů (znalecké posudky, geometrické plány). Rozpracované investice musí mít vazby na veškeré evidence v Microsoft Dynamics NAVu (rozpočet, přísliby, veřejné zakázky, smlouvy, objednávky, faktury, karty majetku atd);
- d) vytvořit protokoly pro doúčtování majetku při technickém zhodnocení majetku a protokoly pro svěření majetku do hospodaření příspěvkové organizace při zachování stávajících zařazovacích a vyřazovacích protokolů;
- e) umožnit tisk tzv. historie majetku z důvodů podrobného přehledu zhodnocování majetku;
- f) vytvořit tzv. hromadné karty majetku z důvodů přesunů většího množství majetku a jeho krátkodobé evidenci (např. stavební kolečka a vidle při povodních);
- g) vytvořit vazbu mezi kartou majetku a osobou, které byl majetek svěřen do užívání, přímo na kartě majetku. Vytvořit funkčnost tzv. hromadných změn při nástupu nebo výstupu zaměstnance a vytvoření protokolů o převzetí a předání majetku;
- h) vytvořit zvláštní zobrazení vyřazených a aktivních karet majetku.
- i) K datu 1.1.2011 nastavit odpisové plány majetku dle dílčích skupin majetku

Vazby na další systémy:

- a) vytvoření řízené on-line vazby na personální a mzdový systém FLUX (MS SQL) z důvodů předávání informací o zaměstnancích a podkladů k provedení výplat (předpis mezd, doklad mezd);
- b) vytvoření organizační struktury s aplikací provozních situací (dovolené, zástupy), a vazbou na Active Directory z důvodů provozování schvalovacích procesů;
- c) vytvoření či zachování vazby na Portálový Intranet (SharePoint Portal Server 2007 a MS SQL) z důvodů předávání informací o dodavatelích, a informací o projektech a evidenci veřejných zakázek;
- d) zachování vazby na Manažerský informační systém.

2. Servisní podpora

Předmětem této části je rozšíření poskytování poradenské, konzultační činnosti a školení zadavatele a jeho zaměstnanců v období od 1. 1. 2011 do 31. 12. 2012 a to v následujícím **minimálním** rozsahu:

Komunikace:

a) komunikace je realizována pomocí:

- internetového portálu řešitele, www.mantis.cz
- e-mailů hotline@cdl.cz
- telefonu 603 196 111

v pracovní dny v pracovní době, která je pro účely této zakázky stanovena od 8 do 16 hodin;

b) systém umožňuje nahlížet do stavu jednotlivých požadavků;

c) požadavky jsou rozděleny do čtyř skupin dle priorit:

- urgentní - reakce v pracovní dny při nahlášení v pracovní době do 2 hodin od nahlášení; vyřízení do 4 hodin od přijetí hlášení; jedná se o požadavky, kdy nefunkčnost některé části informačního systému bude bránit bezchybnému provozu celého informačního systému nebo nebude-li možné včas splnit požadavky vyplývající z povinnosti vůči nadřízeným orgánům;
- standardní - reakce v pracovní dny při nahlášení v pracovní době do 4 hodin od nahlášení; vyřízení do 48 hodin od přijetí hlášení, přičemž do této lhůty se nepočítají soboty, neděle a státem uznané svátky; jedná se o požadavky typu reklamace a konzultace;
- ostatní - reakce v pracovní dny při nahlášení v pracovní době do 8 hodin od nahlášení, vyřízení do 5-ti pracovních dní od přijetí hlášení, přičemž do této lhůty se nepočítají soboty, neděle a státem uznané svátky; jedná se o požadavky typu konzultace;
- rozvoj – reakce v pracovní dny při nahlášení v pracovní době do 72 hodin od nahlášení, vyřízení do 21-ti pracovních dní od přijetí hlášení nebo dle dohody se zadavatelem, přičemž do této lhůty se nepočítají soboty, neděle a státem uznané svátky; jedná se o požadavky typu rozvoj nad rámec poptávaného řešení.

Legislativní podpora:

a) jakákoliv legislativní změna bude avizována uchazečem e-mailem včetně návrhu a harmonogramu řešení v předstihu minimálně 30 pracovních dnů před realizací v produkčním prostředí;

b) nové verze systému dle legislativních změn budou instalovány uchazečem v předstihu minimálně 20 pracovních dnů před realizací v produkčním prostředí na testovací verzi k celkovému odsouhlasení;

c) řešení a implementace legislativních změn bude čerpána z předem definovaného balíku konzultačních hodin.

Školení

a) školení bude probíhat v případě realizace úpravy systému z důvodů legislativní změny, vytvoření nové funkcionality nebo na základě požadavku ze strany zadavatele;

b) školení bude probíhat v místě plnění v počítačové učebně zadavatele (kapacita 13 míst + školitel);

c) školení bude probíhat v rozsahu 30 hodin/ročně (vyjma školení z důvodů legislativních změn – to bude v rozsahu těchto legislativních změn na vrub řešitele).

Konzultační či řešitelské hodiny:

- a) konzultační či řešitelské hodiny jsou poskytnuty v rozsahu 400 hodin/ročně, celkem za dobu trvání této smlouvy je to 800 hodin;
- b) konzultační a řešitelské hodiny budou poskytovány na základě požadavku zadaného zadavatelem na internetový portál řešitele, telefonicky nebo e-mailem;
- c) konzultační a řešitelské hodiny bude možné čerpat na požadavky typu konzultace, rozvoj nad rámec poptávaného řešení, řešení a implementace legislativních změn a ostatní požadavky;
- d) konzultační či řešitelské hodiny nemohou být čerpány na požadavky typu reklamace, a řešení požadavků v rámci dílčích etap dle harmonogramu projektu.

Příloha č.3 : Harmonogram plnění (z nabídky uchazeče):

Fáze	Popis	Zahájení	Ukončení
1.	Analýza	25.10.2010	19.11.2010
2.	Realizace	22.11.2010	31.12.2010
3.	Migrace dat	1.1.2011	31.3.2011

Analýza

V rámci této fáze bude probíhat:

- 10 workshopů s uživateli s cílem
 - definovat požadované nastavení systému, zejména uživatelsky volitelné číselníky;
 - definovat rozsah a způsob migrace dat včetně harmonogramu;
 - definovat koncepci přístupových práv.

Výstupem z této etapy bude:

- dokument Cílový koncept, jenž bude obsahovat:
 - popis dohodnutého nastavení;
 - strukturu a harmonogram migrací;
 - koncepci oprávnění;
- akceptační protokol.

Realizace

V rámci této fáze bude:

- provedeno nastavení testovací databáze dle výstupů z fáze Analýza;
- probíhat příprava testovacího prostředí;
- probíhat 5 školicích dnů pro koncové uživatele;
- probíhat testovací provoz;
- probíhat příprava produktivního prostředí a produktivní databáze;
- probíhat migrace kmenových dat definovaných ve fázi Analýza.

Výstupem z této fáze bude:

- zpráva z ověření testovacího provozu;
- ukončená migrace definovaných kmenových dat;
- spuštění produktivního provozu;
- akceptační protokol.

Migrace dat

V rámci této fáze bude:

- probíhat 5 školicích dnů pro koncové uživatele;
- probíhat migrace pohybových dat definovaných ve fázi Analýza;

- provedeno zprovoznění vazeb na další systémy;
- provedena kontrola všech požadovaných funkcí dle zadávací dokumentace.

Výstupem z této fáze bude:

- ukončená migrace definovaných pohybových dat;
- zpráva z ověření produktivního provozu;
- akceptační protokol.

Příloha č. 4 : Platební kalendář (z nabídky uchazeče):

Fakturace bude probíhat dle těchto pravidel:

- a. fakturace za licenci – k datu podpisu smlouvy;
- b. fakturace za BREP poplatků a období 24.10.2010 – 23.10.2011 - k datu podpisu smlouvy;
- c. fakturace za BREP poplatků a období 24.10.2011 – 23.10.2012 - k datu 24.10.2011;
- d. fakturace za analýzu a rozvoj – za každou ukončenou fázi v souladu s harmonogramem projektu dle přílohy č. 3 této smlouvy na základě odsouhlasených akceptačních protokolů jednotlivých fází;
- e. fakturace za servisní podporu - k poslednímu kalendářnímu dni měsíce;
- f. fakturace za školení - k poslednímu kalendářnímu dni měsíce na základě vzájemně odsouhlaseného předávacího protokolu;
- g. fakturace za konzultační a řešitelské hodiny - k poslednímu kalendářnímu dni měsíce na základě vzájemně odsouhlaseného předávacího protokolu.

Termín splatnosti je 21 dnů od doručení faktury zadavateli.

Příloha č.5 : Oprávněné osoby

Oprávněné osoby objednatele

Jméno	Funkce/zodpovědnost
Ing. Viktor Houska	Projektový manažer
Bc. Erika Matysová	Zástupce projektového manažera
Ing. Pavla Šimáková	Konzultant pro oblast finance
Bc. Simona Marešová	Konzultant pro oblast finance
Jana Stohlová	Konzultant pro oblast rozpočet
Mgr. Ludmila Vajglová	Konzultant pro oblast majetek
Halka Horáčková	Konzultant pro oblast majetek
Jana Tlapáková	Konzultant pro oblast majetek
Hana Lišková	Konzultant pro oblast sklady

Oprávněné osoby zhotovitele

Jméno	Funkce/zodpovědnost
Dagmar Lopraisová	Projektový manažer
Jiří Vejdělek	Zástupce projektového manažera
Zita Janátová	Konzultant a programátor
Martin Hampel	Konzultant a programátor
Miloš Černý	Konzultant a programátor



PROTOKOL O AKCEPTACI

Předmět akceptace:		Verze protokolu:	
Na základě dokumentu:		Číslo:	
Objednatel:		Ze dne:	
Zhotovitel:		Oprávněný zástupce:	
Datum provedení akceptační procedury:			

Oprávněný zástupce Objednatele potvrzuje, že předmět akceptace podmínky akceptace:

- splňuje v plném rozsahu
 nesplňuje

splňuje s těmito výhradami:

Termín postoupení Předmětu akceptace se zapracováním připomínek:

Přílohy: NE ANO

Poznámky:

Oprávněný zástupce Objednatele:		Oprávněný zástupce Zhotovitele:	
Jméno:		Jméno:	
Funkce:		Funkce:	
Datum:		Datum:	
Podpis:		Podpis:	

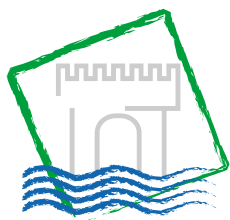

Krajský úřad

Číslo objednávatele: 2101/2010
Číslo zhotovitele:

DODATEK Č. 3 KE SMLouvĚ O Dílo

uzavřená dle ustanovení § 536 a násl.
zákona č. 513/1991 Sb., obchodní zákoník a násl., v platném znění

Smluvní strany

Objednatel

Ústecký kraj

Sídlo: Velká Hradební 3118/48, 400 02 Ústí nad Labem

Zastoupený: Janou Vaňhovou, hejtmankou Ústeckého kraje

Kontaktní osoba pro věcná jednání:

Bc. Jan Jelínek, vedoucí odboru informatiky a organizačních věcí KÚ ÚK

E-mail/telefon: jelinek.j@kr-ustecky.cz / 475 657 301

IČO: 70892156

DIČ: CZ70892156

Bank. spojení: Česká spořitelna, a. s.

číslo účtu: 882733379/0800

Zhotovitel/dodavatel

CDL SYSTEM a.s.

Sídlo: Klíšská 31, Ústí nad Labem, 400 01

Zastoupený : Ing. Vítězslav Kotrs, předseda představenstva CDL SYSTEM a.s.

Kontaktní osoba pro věcná jednání:

Ing. Dagmar Lopraisová

E-mail/telefon: dagmar.lopraisova@cdl.cz, 603 196 125

IČO: 63148439

DIČ: CZ63148439

Bank. spojení: Komerční banka a.s.

číslo účtu: 78-4527660257/0100

Společnost je zapsána v obchodním rejstříku u Krajského soudu v Ústí nad Labem oddíl B, vložka 739, datum zápisu 1.1.1996

Výpis z obchodního rejstříku zhotovitele tvoří přílohu č. 1 k této smlouvě.

uzavírají níže uvedeného dne, měsíce a roku tento

**DODATEK Č. 3
KE SMLouvĚ O Dílo**

I.

Předmět dodatku

1. Dodatkem č. 3 se mění odstavec č. II smlouvy, část 3. smlouvy č. 2101/2010, kdy provozní podpora bude poskytována pro období od 1. 1. 2011 do 31. 12. 2013.
2. Cena za servisní podporu pro rok 2013 je **288.000 Kč bez DPH**, tj. **345.600 Kč s 20 % DPH**
3. Cena za navýšení konzultačních služeb dle Dodatku č. 3 smlouvy č. 2101/2010 je **681.000 Kč bez DPH**, tj. **817.200 Kč s 20 % DPH**.
4. Celková cena za plnění smlouvy včetně Dodatku č. 3 je **5.821.162,50 Kč bez DPH**, tj. **6.985.395 Kč s 20 % DPH**.
5. Dodatkem č. 3 se mění příloha č. 2 smlouvy o dílo č. 2101/2010, kde se navyšuje počet konzultačních a řešitelských hodin o 454 hodin.

II.

Ostatní a závěrečná ustanovení

1. Ostatní ustanovení smlouvy nejsou tímto dodatkem dotčena a zůstávají beze změny v platnosti.
2. Tento dodatek je vyhotoven ve čtyřech vyhotoveních s platností originálu, přičemž objednatel obdrží 3 vyhotovení a zhotovitel 1 vyhotovení.
3. Tento dodatek nabývá platnosti a účinnosti dnem jejího podepsání oběma smluvními stranami.
4. Smluvní strany shodně prohlašují, že si tento dodatek před jejím podpisem přečetly, že byl uzavřen po vzájemném projednání podle jejich pravé a svobodné vůle, určitě, vážně a srozumitelně, nikoliv v tísní za nápadně nevýhodných podmínek. Smluvní strany potvrzují autentičnost tohoto dodatku svým podpisem.

V Ústí nad Labem dne

.....
objednatel
Ústecký kraj
Jana Vaňhová
hejtmanka Ústeckého kraje

.....
zhotovitel
CDL SYSTEM a.s.
Ing. Vítězslav Kotrs
předseda představenstva

