

**Pozn.: Zveřejněna je upravená verze dokumentu z důvodu dodržení přiměřenosti rozsahu zveřejňovaných osobních údajů podle zákona č. 101/2000 Sb., o ochraně osobních údajů v platném znění.**

## **Rada Ústeckého kraje**

---

### **Usnesení**

ze 114. schůze Rady Ústeckého kraje – III. volební období 2008 – 2012,  
konané dne 3. 10. 2012 od 10:54 hodin do 11:54 hodin  
v sídle Krajského úřadu Ústeckého kraje, Velká Hradební 3118/48, Ústí nad Labem

---

#### **Usnesení č. 1/114R/2012**

##### **Zahájení – určení ověřovatelů zápisu a usnesení**

Rada Ústeckého kraje po projednání

##### ***s c h v a l u j e***

ověřovatele zápisu a usnesení z 114. zasedání Rady Ústeckého kraje:

1. Ing. René Budjače
2. Ing. Radka Vonku

#### **Usnesení č. 2/114R/2012**

##### **Schválení programu**

Rada Ústeckého kraje po projednání

##### ***s c h v a l u j e***

upravený program 114. schůze Rady Ústeckého kraje ve III. volebním období 2008 – 2012.

#### **Usnesení č. 3/114R/2012**

##### **Tisková oprava usnesení Rady Ústeckého kraje č. 33/113R/2012 ze dne 19. 9. 2012**

Rada Ústeckého kraje po projednání

##### ***s c h v a l u j e***

tiskovou opravu bodu 2) v usnesení Rady Ústeckého kraje č. 33/113R/2012  
**Výkon zřizovatelských funkcí příspěvkových organizací Ústeckého kraje v oblasti sociální**  
ze dne 19. 9. 2012 takto:

2. se změnou čerpání investičních prostředků z investičního fondu příspěvkové organizace Domov důchodců Dubí, příspěvková organizace, ve výši 1 780 tis. Kč na opravu lodžii na objektu Na Výšině a na pořízení 2 ks sporáků, pračky, **2 ks zvedáků na manipulaci s klienty** a osobního automobilu.

## **Usnesení č. 4/114R/2012**

### **Zpráva o plnění úkolů vyplývajících z usnesení Rady Ústeckého kraje**

Rada Ústeckého kraje po projednání

#### ***bere na vědomí***

**splnění úkolů vyplývajících z usnesení Rady Ústeckého kraje z III. volebního období 2008 – 2012**

1. Usnesení č. 303/105R/2012 E-01 Vyhodnocení zadávacího řízení veřejné zakázky na stavební práce s názvem „Zřízení klimatizačního zařízení na budově A KUUK“ formou otevřeného řízení a zahájení nového zadávacího řízení veřejné zakázky na stavební práce s názvem „Zřízení klimatizačního zařízení na budově A KUUK“ formou otevřeného řízení
2. Usnesení č. 64/110R/2012 C Vyhodnocení zadávacího řízení nadlimitní veřejné zakázky na služby s názvem „SŠ stavební a technická - Kampus řemesel“ (PD) formou užšího řízení
3. Usnesení č. 7/111R/2012 B-01 Projednání dopisů adresovaných Radě Ústeckého kraje (JID 107641 /2012/KUUK, JID 109641/2012/KUUK)
4. Usnesení č. 7/111R/2012 B-02 Projednání dopisů adresovaných Radě Ústeckého kraje (JID 107641 /2012/KUUK, JID 109641/2012/KUUK)
5. Usnesení č. 10/111R/2012 B Dodatek ke smlouvě o podnájmu nebytových prostor pro Zastoupení Ústeckého kraje v Bruselu od r. 2012
6. Usnesení č. 52/111R/2012 B Platové výměry ředitelů škol a školských zařízení zřizovaných Ústeckým krajem
7. Usnesení č. 53/111R/2012 B Změny zřizovacích listin příspěvkových organizací Ústeckého kraje – oblast školství
8. Usnesení č. 259/111R/2012 B Nakládání s majetkem
9. Usnesení č. 260/111R/2012 B Nakládání s majetkem
10. Usnesení č. 261/111R/2012 B Nakládání s majetkem
11. Usnesení č. 262/111R/2012 B Nakládání s majetkem
12. Usnesení č. 263/111R/2012 B Nakládání s majetkem
13. Usnesení č. 264/111R/2012 B Nakládání s majetkem
14. Usnesení č. 272/111R/2012 B Podpora komunitního života a péče v Ústeckém kraji - Dohoda o partnerství s UJEP
15. Usnesení č. 4/112R/2012 B Projednání dopisů adresovaných Radě Ústeckého kraje (JID 113623 /2012/KUUK)
16. Usnesení č. 7/112R/2012 B Smlouva o sdružení prostředků na stavbu – Terezín

## **Usnesení č. 5/114R/2012**

### **Ústní informace členů Rady Ústeckého kraje**

Rada Ústeckého kraje po projednání

#### ***bere na vědomí***

informaci Ing. Jiřího Šulce, člena Rady Ústeckého kraje, o mostu v Počeplicích a dotaci ze Státního fondu dopravní infrastruktury.

## **Usnesení č. 6/114R/2012**

### **Změna usnesení Rady Ústeckého kraje č. 4/113R/2012 ze dne 19. 9. 2012**

Rada Ústeckého kraje po projednání

#### ***mění***

usnesení Rady Ústeckého kraje č. 4/113R/2012 ze dne 19. 9. 2012 v části B takto:  
nahrazuje část B následovně :

**B) ukládá**

1. Ing. Petru Severovi, vedoucímu odboru sociálních věcí a zdravotnictví, ve spolupráci s Bc. Janou Ryšánkovou, členkou Rady Ústeckého kraje, reagovat na dopis dle A)1.  
**Termín: 30. 9. 2012**
2. Ing. Petru Severovi, vedoucímu odboru sociálních věcí a zdravotnictví, ve spolupráci s Mgr. Martinem Klikou, členem Rady Ústeckého kraje, reagovat na dopis dle A)2.  
**Termín: 17. 10. 2012**

**Usnesení č. 7/114R/2012**

**Účast Ústeckého kraje na Krušnohorských vánočních trzích v Bruselu ve dnech 21.–25. 11. 2012**

Rada Ústeckého kraje po projednání

**A) rozhoduje**

o účasti Ústeckého kraje na akci Krušnohorské vánoční trhy v Bruselu 2012 v termínu 21.-25. 11. 2012,

**B) doporučuje**

Zastupitelstvu Ústeckého kraje rozhodnout dle § 35 odst. 2 písm. h) zákona č. 129/2000 Sb.

o krajích (krajské zřízení), ve znění pozdějších předpisů, o uzavření smlouvy mezi Ústeckým krajem a Svobodným státem Sasko dle přílohy č. 1 tohoto usnesení,

**C) ukládá**

Ing. Alešovi Konopáskovi, vedoucímu odboru kancelář hejtmána a zástupci ředitele KÚ ÚK, zabezpečit veškeré potřebné úkony související s účastí Ústeckého kraje na akci Krušnohorské vánoční trhy v Bruselu 2012,

**Termín: 21. 11. 2012**

**D) ukládá**

Janě Vaňhové, hejtmance Ústeckého kraje, aby dle doporučení v bodě B) tohoto usnesení předložila smlouvu mezi Ústeckým krajem a Svobodným státem Sasko na zasedání Zastupitelstva Ústeckého kraje.

**Termín: 31. 12. 2012**

**Usnesení č. 8/114R/2012**

**Dodatek č. 1 ke Smlouvě o vzájemné spolupráci mezi Ústeckým krajem a společností Severočeské doly a.s. na rok 2012**

Rada Ústeckého kraje po projednání

**rozhodla**

dle ust. § 59, odst. 3 zákona č. 129/2000 Sb. o krajích (krajské zřízení), ve znění pozdějších předpisů o uzavření Dodatku č. 1 ke Smlouvě o vzájemné spolupráci mezi Ústeckým krajem a Severočeskými doly a.s., se sídlem v Chomutově, Boženy Němcové 5359, PSČ: 430 01 dle přílohy č. 2 tohoto usnesení.

## **Usnesení č. 9/114R/2012**

### **Informace o probíhajících civilních a restitučních soudních sporech**

Rada Ústeckého kraje po projednání

#### ***bere na vědomí***

1. předloženou informaci dle důvodové zprávy o probíhajících civilních a restitučních soudních sporech, ve kterých je pasivně legitimován Ústecký kraj,
2. předloženou informaci dle důvodové zprávy o rizikových nárocích řešených legislativně-právním odborem.

## **Usnesení č. 10/114R/2012**

### **Ukončení Smlouvy o poskytování právních služeb ze dne 28. 7. 2009**

Rada Ústeckého kraje po projednání

#### ***rozhoduje***

o ukončení smlouvy s KŠD Šťovíček advokátní kancelář, s. r. o. uzavřené dne 28. 7. 2009 a o uzavření dodatku č. 1 Smlouvy o poskytování právních služeb ze dne 28. 7. 2009, uzavřené se společností KŠD Šťovíček advokátní kancelář, v. o. s., dle předloženého materiálu.

## **Usnesení č. 11/114R/2012**

### **Účast PhDr. Václava Hofmanna, předsedy Výboru pro národnostní menšiny Zastupitelstva Ústeckého kraje na 38. Ročníku Andečské dny Evropy ve dnech 12. - 14. 10. 2012**

Rada Ústeckého kraje po projednání

#### ***schvaluje***

účast PhDr. Václava Hofmanna, předsedy Výboru pro národnostní menšiny Zastupitelstva Ústeckého kraje na zahraniční služební cestě do Andů u Mnichova (SRN) ve dnech 12. – 14. 10. 2012.

## **Usnesení č. 12/114R/2012**

### **Rozpočtová opatření Ústeckého kraje č. 9/2012**

Rada Ústeckého kraje po projednání

#### ***provádí***

A) rozpočtové opatření – zvýšení rozpočtu Ústeckého kraje o 3 021 tis. Kč na celkový objem rozpočtu Ústeckého kraje ve výši 13 995 570 tis. Kč:

##### **1) snížení o částku 153 tis. Kč**

###### **příjmy**

přijaté neinvestiční transfery – UZ 33 160 – snížení o částku 153 tis. Kč – dotace Ministerstva školství, mládeže a tělovýchovy

###### **běžné výdaje**

odbor školství, mládeže a tělovýchovy – UZ 33 160 – snížení o částku 153 tis. Kč – vratky dotací v rámci projektu „Podpora

sociálně znevýhodněných romských žáků středních škol na rok 2012 – I. kolo“ od příspěvkových organizací dle předloženého materiálu

**2) zvýšení o částku 31 tis. Kč**

příjmy

ostatní přijaté vratky transferů – UZ 33 123 - zvýšení o částku 31 tis. Kč – vratka v rámci Operačního programu Vzdělávání pro konkurenceschopnost (OPVK) na realizaci projektu „EU peníze školám“ od zrušené příspěvkové organizace, Základní školy praktické, Ústěk

běžné výdaje

odbor školství, mládeže a tělovýchovy – UZ 33 123 - zvýšení o částku 31 tis. Kč – realizace projektu „EU peníze školám“ v rámci OPVK pro nástupnickou organizaci, Základní školu speciální, Základní školu praktickou a Praktickou školu, Litoměřice, příspěvkovou organizaci

**3) zvýšení o částku 561 tis. Kč**

příjmy

přijaté pojistné náhrady – zvýšení o částku 561 tis. Kč

běžné výdaje

odbor kanceláře ředitele – zvýšení o částku 86 tis. Kč – opravy a údržba

odbor školství, mládeže a tělovýchovy – zvýšení o částku 452 tis. Kč – pojistné plnění pro příspěvkové organizace:

- Speciální základní škola a Speciální Mateřská škola, Teplice – 44 tis. Kč
- Střední zdravotnická škola a Obchodní akademie, Rumburk – 15 tis. Kč
- Konzervatoř, Teplice – 43 tis. Kč
- Gymnázium a Střední průmyslová škola, Duchcov – 186 tis. Kč
- Gymnázium, ul. Jateční, Ústí nad Labem – 8 tis. Kč
- Školní statek, Roudnice nad Labem – Vědomice – 150 tis. Kč
- Gymnázium T. G. Masaryka, Litvínov – 6 tis. Kč

odbor sociálních věcí a zdravotnictví – zvýšení o částku 23 tis. Kč – pojistné plnění pro Zdravotnickou záchrannou službu Ústeckého kraje, příspěvkovou organizaci

**4) zvýšení o částku 264 tis. Kč za podmínky schválení zvýšení závazných ukazatelů Radou Ústeckého kraje**

příjmy

odvody příspěvkových organizací – zvýšení o částku 264 tis. Kč

běžné výdaje

odbor sociálních věcí a zdravotnictví – zvýšení o částku 264 tis. Kč – příspěvek na provoz pro příspěvkové organizace:

- Domov pro seniory Šluknov – Krásná Lípa – snížení o 1 tis. Kč
- Ústav sociální péče pro tělesně postižené dospělé Snědovice – zvýšení o 1 tis. Kč
- Centrum sociální pomoci Litoměřice – zvýšení o 247 tis. Kč
- Domov „Bez zámků“ Tuchořice – snížení o 8 tis. Kč
- Kojenecké ústavy Ústeckého kraje – zvýšení o 1 tis. Kč
- Zdravotnická záchranná služba Ústeckého kraje – zvýšení o 24 tis. Kč

**5) zvýšení o částku 167 tis. Kč**

příjmy

příjmy z prodeje pozemků – zvýšení o částku 167 tis. Kč

kapitálové výdaje

odbor školství, mládeže a tělovýchovy – zvýšení o částku 167 tis. Kč – rezerva z prodeje nemovitého majetku

**6) zvýšení o částku 103 tis. Kč**

příjmy

ostatní investiční příjmy jinde nezařazené – zvýšení o částku 103 tis. Kč - dobropisy

kapitálové výdaje

odbor investiční:

oblast školství mládeže a tělovýchovy – zvýšení o částku 9 tis. Kč – Vyšší odborná škola a Střední průmyslová škola stavební, Děčín, příspěvková organizace – rekonstrukce mládeže

domova

oblast sociálních věcí – zvýšení o částku 50 tis. Kč – Centrum sociální pomoci Litoměřice, Domov na Pustaji Křešice – výstavba objektu garáží

oblast dopravy a silničního hospodářství – zvýšení o částku 44 tis. Kč – rekonstrukce mostu Počeplice evidenční č. 261-002

**7) zvýšení o částku 490 tis. Kč**

příjmy

přijaté neinvestiční transfery – UZ 17 007 – zvýšení o částku 490 tis. Kč - dotace od Svobodného státu Sasko v rámci programu Cíl 3

kapitálové výdaje

odbor regionálního rozvoje, Fond rozvoje Ústeckého kraje – zvýšení o částku 490 tis. Kč – financování připravovaných projektů

**8) zvýšení o částku 1 488 tis. Kč**

příjmy

přijaté neinvestiční transfery – zvýšení o částku 1 488 tis. Kč – dotace z Ministerstva školství, mládeže a tělovýchovy:

- UZ 33 031 – zvýšení o částku 581 tis. Kč
- UZ 33 123 – zvýšení o částku 907 tis. Kč

běžné výdaje

odbor školství, mládeže a tělovýchovy – zvýšení o částku 1 488 tis. Kč – účelová dotace z programu „EU peníze školám“ v rámci Operačního programu Vzdělávání pro konkurenceschopnost na realizaci projektů:

- UZ 33 031 – zvýšení o částku 581 tis. Kč – „Správným směrem“ pro Střední odbornou školu energetickou a stavební, Obchodní akademii a Střední zdravotnickou školu, Chomutov, příspěvkovou organizaci
- UZ 33 123 – zvýšení o částku 907 tis. Kč pro příspěvkové organizace:

- 579 tis. Kč – „Zkvalitnění vzdělávání“ pro Speciální základní školu, Mateřskou školu a Praktickou školu, Pod Parkem, Ústí nad Labem
- 328 tis. Kč – „Interaktivně za poznáním“ pro Základní školu praktickou, Bílina

**9) zvýšení o částku 70 tis. Kč**

příjmy

přijaté neinvestiční transfery – UZ 34 070 – zvýšení o částku 70 tis. Kč – účelová dotace z Ministerstva kultury

běžné výdaje

odbor kultury a památkové péče – UZ 34 070 – zvýšení o částku 70 tis. Kč – projekt „Příprava nominací k zápisu do Seznamu nemateriálních statků Tradičních lidových kultur (TLK) České republiky, příprava krajských seznamů TLK „ pro Regionální muzeum v Teplicích, příspěvkovou organizaci

**B) rozpočtové opatření – přesun finančních prostředků při zachování celkového objemu příjmů a výdajů rozpočtu Ústeckého kraje ve výši 13 995 570 tis. Kč:**

**přesun ve výši 500 tis. Kč**

běžné výdaje

odbor sociálních věcí a zdravotnictví – snížení o částku 500 tis. Kč – gerontologické dny – kongres, Zvláštní program podpory činností nehrazených ze zdravotního pojištění, analýzy zajištění efektivnosti činnosti provozu příspěvkových organizací

odbor informatiky a organizačních věcí – zvýšení o částku 500 tis. Kč – nákup ostatních služeb.

**Usnesení č. 13/114R/2012**

**Návrh rozpočtu Ústeckého kraje na rok 2013 – I. čtení**

Rada Ústeckého kraje po projednání

**A) *b e r e n a v ě d o m í***

informaci o přípravě návrhu rozpočtu Ústeckého kraje na rok 2013.

**B) *u k l á d á***

Ing. Stanislavu Dostálovi, vedoucímu ekonomického odboru, hledat další zdroje v návrhu rozpočtu Ústeckého kraje a to ve variantách úspor ve výši 2%, 3% provozních výdajů a dále úspor konkrétních investičních výdajů.

**Termín: 31. 10. 2012**

**Usnesení č. 14/114R/2012**

**Rozhodování jediného akcionáře v působnosti valné hromady společnosti Krajská zdravotní, a.s.**

Rada Ústeckého kraje po projednání

### **rozhoduje**

dle § 59 odst. 1 písm. j) zákona č. 129/2000 Sb., o krajích (krajské zřízení), ve znění pozdějších předpisů, a dle § 190 zákona č. 513/1991 Sb., obchodní zákoník, ve znění pozdějších předpisů, ve věci jediného akcionáře v působnosti valné hromady společnosti Krajská zdravotní, a.s., se sídlem Ústí nad Labem, Sociální péče 3316/12A, PSČ 401 13, IČ: 25488627 takto:

### ***bere na vědomí***

dle § 66 odst. 1 zákona č. 513/1991 Sb., obchodní zákoník, ve znění pozdějších předpisů, odstoupení z funkce člena představenstva společnosti Krajská zdravotní, a.s. Ing. Pavla Koucky ze dne 18. 9. 2012 s tím, že dnem zániku jeho funkce je 3. 10. 2012.

## **Usnesení č. 15/114R/2012**

### **Pracovní skupina pro nemocniční péči v Ústeckém kraji – jmenování dalších členů**

Rada Ústeckého kraje po projednání

### ***jmenuje***

další členy pracovní skupiny pro nemocniční péči v Ústeckém kraji a to:

MUDr. Hassan Mezian, zastupitel Ústeckého kraje

MUDr. Vlastimil Woznica, zástupce Severočeší.cz

## **Usnesení č. 16/114R/2012**

### **Změny zřizovacích listin příspěvkových organizací zřizovaných Ústeckým krajem v oblasti sociální a zdravotnictví**

Rada Ústeckého kraje po projednání

### **rozhoduje**

o změně zřizovacích listin příspěvkových organizací dle ust. § 59 odst. 1 písm. i) zákona č. 129/2000 Sb., o krajích (krajské zřízení), ve znění pozdějších předpisů :

1. **č.j. 218/2002** ze dne 15. 12. 1991 příspěvkové organizace  
název: Kojenecké ústavy Ústeckého kraje, příspěvková organizace  
sídlo: Husitská 1683, 434 01 Most – Zahražany  
IČ: 00830577  
dodatkem č. 24 ke zřizovací listině
2. **č. j. 231/2002**, ze dne 4. 12. 2002, ve znění změn a dodatků, příspěvkové organizace  
název: Centrum sociální pomoci Litoměřice, příspěvková organizace  
sídlo: Dlouhá č.p. 75, Lovosice, PSČ 410 22  
IČ: 00080195  
dodatkem č. 28 ke zřizovací listině
3. **č. j. 233/2002**, ze dne 4. 12. 2002, ve znění změn a dodatků, příspěvkové organizace  
název: Domovy sociálních služeb Litvínov, příspěvková organizace  
sídlo: Litvínov – Janov, Zátíši č.p. 177, PSČ: 435 42  
IČ: 49872541  
dodatkem č. 23 ke zřizovací listině



dle přílohy č. 3, 4 a 5 tohoto usnesení.

### **Usnesení č. 17/114R/2012**

#### **Změna závazných ukazatelů příspěvkových organizací Ústeckého kraje v oblasti zdravotnictví a sociálních věcí**

Rada Ústeckého kraje po projednání

#### ***souhlasí***

1. se snížením závazného ukazatele příspěvek zřizovatele – příspěvek na provoz – pro rok 2012 o částku 15 000 tis. Kč na celkový objem 226 560 tis. Kč pro Zdravotnickou záchrannou službu Ústeckého kraje, příspěvkovou organizaci, za podmínky vyrovnaného hospodaření,
2. se zvýšením závazného ukazatele příspěvek zřizovatele – investiční účelová dotace – pro rok 2012 o částku 15 000 tis. Kč na celkový objem 15 000 tis. Kč pro Zdravotnickou záchrannou službu Ústeckého kraje, příspěvkovou organizaci, z toho na investiční akci „REKO objektu Děčín - Ovocná ul.“ o 10 500 tis. Kč a „Výstavba objektu VS Roudnice nad Labem“ o 4 500 tis. Kč,
3. se zvýšením závazného ukazatele objem prostředků na platy v absolutní výši pro rok 2012 pro příspěvkovou organizaci Zdravotnická záchranná služba Ústeckého kraje, příspěvková organizace, o částku 4 000 tis. Kč na celkový objem 207 500 tis. Kč, bez nároku na rozpočet Ústeckého kraje za podmínky vyrovnaného hospodaření,
4. se změnou čerpání investičních prostředků z investičního fondu příspěvkové organizace Zdravotnická záchranná služba Ústeckého kraje, příspěvková organizace, v celkové výši 30 078 tis. Kč na pořízení 8 ks sanitních vozů RLP, zvedáku v autodílně Důlce, mobilního přístřešku v Roudnici, 7 ks defibrilátorů, 7 ks ventilátorů, 2 ks automasážního systému LUCAS, klimatizace garáže v Kadani, rekonstrukci střechy v Ústí nad Labem, rekonstrukce přístavací plochy v Ústí nad Labem, výměna garážových vrat v Podbořanech a **na výstavbu objektu VS Roudnice nad Labem,**
5. se zvýšením závazného ukazatele příspěvek zřizovatele – účelová investiční dotace pro rok 2012 o částku 150 tis. Kč na celkový objem 550 tis. Kč pro Domov důchodců Dubí, příspěvkovou organizaci, na rekonstrukci šaten pracovníků sociální služby. Poskytnutou dotaci vyúčtovat do 30. 6. 2013.

### **Usnesení č. 18/114R/2012**

#### **Aktualizace odpisových plánů a odvodů z investičních fondů příspěvkových organizací Ústeckého kraje v oblasti sociálních věcí a zdravotnictví**

Rada Ústeckého kraje po projednání

#### ***A) rozhoduje***

v souladu s ust. § 28, odst. 6, písm. b) zákona č. 250/2000 Sb., o rozpočtových pravidlech územních rozpočtů, ve znění pozdějších předpisů o uložení upravených odvodů příspěvkovým organizacím zřízeným Ústeckým krajem z jejich investičních fondů do rozpočtu zřizovatele v celkové výši odpovídající částce rovnající se výši odpisů, které vzniknou z titulu odpisů příspěvkových organizací zaúčtovaných do konce roku 2012 v souladu s ust. § 31, odst. 1, písm. a) zákona č. 250/2000 Sb., vyjma odpisů nevytvořených z příspěvku zřizovatele, případně určených na financování projektové činnosti v roce 2012,

a to se čtvrtletní splatností odvodu ve výši jeho ¼, maximálně do dvacátého dne následujícího měsíce, za IV. čtvrtletí maximálně do 10. 12. 2012 u příspěvkových organizací uvedených v příloze č. 6 tohoto usnesení a se splatností odvodu k poslednímu dni kalendářního čtvrtletí a 10. 12. 2012 za IV. čtvrtletí 2012 ve výši ¼ celkových odvodů u příspěvkových organizací uvedených v tabulce č. 4.

## B) *souhlasí*

1. s úpravou závazného ukazatele – příspěvek na provoz na rok 2012 – z důvodu snížení, případně zvýšení odpisů o odpisy **nemovitého majetku** u příspěvkových organizací Ústeckého kraje:

| Č.ř.     | Zkrácený název příspěvkové organizace                       | Č.org. | Závazný ukazatel - příspěvek na provoz 2012 (v tis. Kč) |                  |              |
|----------|---|--------|---|------------------|--------------|
|          |   |        | původní stav  | zvýšení /snížení | konečný stav |
| <b>1</b> | <b>Oblast sociálních věcí</b>                               |        |   |                  |              |
| 2        | Domovy pro seniory Šluknov – Krásná Lípa                    | 1602   | 16 890  | -1               | 16 889       |
| 3        | Ústav sociální péče pro tělesně postižené dospělé Snědovice | 3602   | 16 603  | 1                | 16 604       |
| 4        | Centrum sociální pomoci Litoměřice                          | 3603   | 39 965  | 247              | 40 212       |
| 5        | Domov „Bez zámků“ Tuchořice                                 | 4601   | 6 806   | -8               | 6 798        |
| 6        | Kojenecké ústavy Ústeckého kraje                            | 5721   | 64 446  | 1                | 64 447       |
| 7        | Zdravotnická záchranná služba Ústeckého kraje               | 7711   | 226 560   | 24               | 226 584      |

2. s úpravou odpisových plánů příspěvkových organizací zřizovaných Ústeckým krajem na rok 2012 předloženého materiálu,
3. se změnou čerpání investičních prostředků z investičního fondu příspěvkové organizace **Domovy pro seniory Šluknov – Krásná Lípa, příspěvková organizace**, v celkové výši 2 595 tis. Kč na pořízení 2 ks varných kotlů, pánve, chladicí skříně, telefonní ústředny, **pračky**, užitkového vozidla, 3 ks myček, elektrického mandlu, elektrické sušičky, konvektomatu, elektrické trouby, zahradní techniky, **2 ks zvedáků, 2 ks podlahových čističů a na opravu elektroinstalace v prádelně**,
4. se změnou čerpání investičních prostředků z investičního fondu příspěvkové organizace **Domov pro osoby se zdravotním postižením Brtníky, příspěvková organizace**, v celkové výši 392 tis. Kč na pořízení elektrického sporáku, výměnu 2 ks elektrických kotlů a **pořízení elektrické pece**,
5. se změnou čerpání investičních prostředků z investičního fondu příspěvkové organizace **Domov Severka Jiříkov, příspěvková organizace**, v celkové výši 190 tis. Kč **na pořízení žaluzií do oken**.

## C) *ukládá*

Ing. Petru Severovi, vedoucímu odboru sociálních věcí a zdravotnictví

- a) připravit a doručit jednotlivým příspěvkovým organizacím písemné rozhodnutí zřizovatele o úpravě uložení odvodu podle části A) tohoto usnesení  
**Termín: 31. 10. 2012**
- b) aktualizovat finanční tok povinného odvodu z odpisů příspěvkových organizací – dle

části A) a příspěvku na provoz příspěvkových organizací uvedených v usnesení části B) bod 1.

**Termín: 31. 10. 2012**

### **Usnesení č. 19/114R/2012**

#### **Žádosti o finanční příspěvek z Fondu Ústeckého kraje**

Rada Ústeckého kraje po projednání

#### ***rozhodla***

dle žádosti o finanční příspěvek z Fondu Ústeckého kraje, která je přílohou tohoto materiálu č.:

1. o poskytnutí neinvestiční dotace dle § 59 odst. 2 písm. a) zákona č. 129/2000 Sb., o krajích (krajské zřízení), ve znění pozdějších předpisů, z Fondu Ústeckého kraje:

žadatel: Porta Bohemica o.s.

IČ: 22827081

sídlo: 412 01 Velké Žernoseky 63

výše dotace: 20 000 Kč

název projektu (akce): Bioodpad bez problémů

2. o poskytnutí neinvestiční dotace dle § 59 odst. 2 písm. a) zákona č. 129/2000 Sb., o krajích (krajské zřízení), ve znění pozdějších předpisů, z Fondu Ústeckého kraje:

žadatel: LABSKÁ STEZKA o.s.

IČ: 22840451

sídlo: 289 31 Bobnice - Kovansko 45

výše dotace: 20 000 Kč

název projektu (akce): Tour de Labe pro všechny

3. o poskytnutí neinvestiční dotace dle § 59 odst. 2 písm. a) zákona č. 129/2000 Sb., o krajích (krajské zřízení), ve znění pozdějších předpisů, z Fondu Ústeckého kraje:

žadatel: Tělovýchovná jednota Klášterec nad Ohří

IČ: 00671851

sídlo: 431 51 Klášterec nad Ohří - Miřetice u Klášterce nad Ohří, Stadion 417

výše dotace: 20 000 Kč

název projektu (akce): Podpora účasti na Mistrovství světa

4. o poskytnutí investiční dotace dle § 59 odst. 2 písm. a) zákona č. 129/2000 Sb., o krajích (krajské zřízení), ve znění pozdějších předpisů, z Fondu Ústeckého kraje:

žadatel: 1FC Dubí

IČ: 49087321

sídlo: 417 03 Dubí - Pozorka, Mírová 75

výše dotace: 70 000 Kč

název projektu (akce): Dostavba a instalace tribuny

5. o poskytnutí neinvestiční dotace dle § 59 odst. 2 písm. a) zákona č. 129/2000 Sb., o krajích (krajské zřízení), ve znění pozdějších předpisů, z Fondu Ústeckého kraje:

žadatel: Klub Domino, Dětská tisková agentura  
IČ: 45771529  
sídlo: 149 00 Praha 11, Jašíkova 1536  
výše dotace: 20 000 Kč  
název projektu (akce): Zlatý Ámos

6. o poskytnutí neinvestiční dotace dle § 59 odst. 2 písm. a) zákona č. 129/2000 Sb., o krajích (krajské zřízení), ve znění pozdějších předpisů, z Fondu Ústeckého kraje:

žadatel: JASNET, spol. s r.o.  
IČ: 25404407  
sídlo: 400 01 Ústí nad Labem, Moskevská 1365/3  
výše dotace: 40 000 Kč  
název projektu (akce): Všem dětem, aneb i sport přináší radost

7. o poskytnutí neinvestiční dotace dle § 59 odst. 2 písm. a) zákona č. 129/2000 Sb., o krajích (krajské zřízení), ve znění pozdějších předpisů, z Fondu Ústeckého kraje:

žadatel: Tělovýchovná jednota Baník Most, o.s.  
IČ: 00525456  
sídlo: 434 01 Most, tř. Budovatelů 112/2  
výše dotace: 20 000 Kč  
název projektu (akce): Dovybavení areálu sport. šermu

8. o poskytnutí neinvestiční dotace dle § 59 odst. 2 písm. a) zákona č. 129/2000 Sb., o krajích (krajské zřízení), ve znění pozdějších předpisů, z Fondu Ústeckého kraje:

žadatel: TALK, s.r.o.  
IČ: 28519795  
sídlo: 140 00 Praha 4 - Nusle, Pod vilami 22  
výše dotace: 200 000 Kč  
název projektu (akce): Recepty severočeských farmářů 2012

9. o poskytnutí neinvestiční dotace dle § 59 odst. 2 písm. a) zákona č. 129/2000 Sb., o krajích (krajské zřízení), ve znění pozdějších předpisů, z Fondu Ústeckého kraje:

žadatel: "občanské sdružení The Boom"  
IČ: 27017931  
sídlo: 400 01 Ústí nad Labem-město - Klíše, Klíšská 448/91  
výše dotace: 50 000 Kč  
název projektu (akce): 22. Vánoční koncert skupiny The Boom Beatles Revival Band and Orchestra

10. o poskytnutí neinvestiční dotace dle § 59 odst. 2 písm. a) zákona č. 129/2000 Sb., o krajích (krajské zřízení), ve znění pozdějších předpisů, z Fondu Ústeckého kraje:

žadatel: Hokejový klub  
IČ: 47792981  
sídlo: 431 51 Klášterec nad Ohří, Pod Stadionem 356  
výše dotace: 30 000 Kč  
název projektu (akce): Doprava mládeže

11. o poskytnutí neinvestiční dotace dle § 59 odst. 2 písm. a) zákona č. 129/2000 Sb., o krajích (krajské zřízení), ve znění pozdějších předpisů, z Fondu Ústeckého kraje:

žadatel: Mateřské centrum Rákosníček, o. s.

IČ: 28559738

sídlo: 405 02 Děčín - Děčín VI-Letná, Severní 1495/4

výše dotace: 21 500 Kč

název projektu (akce): Vzdělávání pro budoucnost rodinných a mateřských center

12. o poskytnutí neinvestiční dotace dle § 59 odst. 2 písm. a) zákona č. 129/2000 Sb., o krajích (krajské zřízení), ve znění pozdějších předpisů, z Fondu Ústeckého kraje:

žadatel: Občanské sdružení pod Studencem

IČ: 27056864

sídlo: 407 21 Česká Kamenice, Karoliny Světlé 782

výše dotace: 22 000 Kč

název projektu (akce): ZHOTOVENÍ REPLIKY HLAVNÍHO OBRAZU V OBNOVENÉ  
JOHNOVĚ KAPLI

13. o neposkytnutí dotace dle § 59 odst. 2 písm. a) zákona č. 129/2000 Sb., o krajích (krajské zřízení), ve znění pozdějších předpisů, z Fondu Ústeckého kraje:

žadatel: DROBNÉ PAMÁTKY SEVERNÍCH ČECH

IČ: 26611384

sídlo: 470 01 Česká Lípa, Nám.T.G.Masaryka 169

výše dotace: 34 488 Kč

název projektu (akce): Oprava střechy presbytáře kostela sv. Petra a Pavla

14. o poskytnutí neinvestiční dotace dle § 59 odst. 2 písm. a) zákona č. 129/2000 Sb., o krajích (krajské zřízení), ve znění pozdějších předpisů, z Fondu Ústeckého kraje:

žadatel: NIPI bezbariérové prostředí, o.p.s.

IČ: 27163059

sídlo: 586 01 Jihlava, Havlíčkova 4481/44

výše dotace: 120 000 Kč

název projektu (akce): Vyrovnaní příležitostí pro občany se zdravotním postižením prostřednictvím ochrany veřejného zájmu na úseku stavebního zákona pro oblast bezbariérového užívání staveb

15. o neposkytnutí dotace dle § 59 odst. 2 písm. a) zákona č. 129/2000 Sb., o krajích (krajské zřízení), ve znění pozdějších předpisů, z Fondu Ústeckého kraje:

žadatel: Centrum podpory zdraví, o.s.

IČ: 22608389

sídlo: 400 11 Ústí nad Labem, Veleslavínova 3108/14

výše dotace: 195 000 Kč

název projektu (akce): Cepík

16. o neposkytnutí dotace dle § 59 odst. 2 písm. a) zákona č. 129/2000 Sb., o krajích (krajské zřízení), ve znění pozdějších předpisů, z Fondu Ústeckého kraje:

žadatel: "Asociace pro mezinárodní otázky o.s."

IČ: 65999533  
sídlo: 110 00 Praha 1 - Nové Město, Žitná 27/608  
výše dotace: 20 000 Kč  
název projektu (akce): Pražský studentský summit

17. o neposkytnutí dotace dle § 59 odst. 2 písm. a) zákona č. 129/2000 Sb., o krajích (krajské zřízení), ve znění pozdějších předpisů, z Fondu Ústeckého kraje:

žadatel: Občanské sdružení Nová Ves  
IČ: 68299761  
sídlo: 415 01 Teplice - Nová Ves, Javorová 3028  
výše dotace: 50 000 Kč  
název projektu (akce): S námi nejste sami

18. o neposkytnutí dotace dle § 59 odst. 2 písm. a) zákona č. 129/2000 Sb., o krajích (krajské zřízení), ve znění pozdějších předpisů, z Fondu Ústeckého kraje:

žadatel: Občanské sdružení Naše Radonicko  
IČ: 22765760  
sídlo: 431 55 Radonice 79  
výše dotace: 147 000 Kč  
název projektu (akce): Zázemí pro pořádání akcí

19. o neposkytnutí dotace dle § 59 odst. 2 písm. a) zákona č. 129/2000 Sb., o krajích (krajské zřízení), ve znění pozdějších předpisů, z Fondu Ústeckého kraje:

žadatel: ██████████  
sídlo: ██████████  
výše dotace: 41 000 Kč  
název projektu (akce): Příprava na ME v plavání Chartes 2012

## **Usnesení č. 20/114R/2012**

### **Žádosti o změnu v uzavřených smlouvách o poskytnutí dotace**

Rada Ústeckého kraje po projednání

#### **A) *bere na vědomí***

informaci hejtmanky ÚK o uzavřených dodatcích ke smlouvám č. 12/SML1304, 12/SML1292, 11/SML2714, 11/SML2468, 12/SML0313 o poskytnutí dotace.

#### **B) *revokuje***

usnesení Rady Ústeckého kraje č. 23/111R/2012 ze dne 22. 8. 2012, a to jeho část č. 3:

Rada Ústeckého kraje po projednání rozhodla:

o poskytnutí neinvestiční dotace dle § 59 odst. 2 písm. a) zákona č. 129/2000 Sb., o krajích (krajské zřízení), ve znění pozdějších předpisů, z Fondu Ústeckého kraje:

žadatel: Agnico s.r.o.  
IČ: 28691342  
sídlo: 405 02 Děčín-Nové Město, Riegrova 909/5

výše dotace: 120 000 Kč

název projektu (akce): Kulturní akce pro seniory z Litoměřicka a Podřipska

**C) rozhoduje**

1. o poskytnutí neinvestiční dotace dle § 59 odst. 2 písm. a) zákona č. 129/2000 Sb., o krajích (krajské zřízení), ve znění pozdějších předpisů, z Fondu Ústeckého kraje:

žadatel: Agnico s.r.o.

IČ: 28691342

sídlo: 405 02 Děčín-Nové Město, Riegrova 909/5

výše dotace: **100 000 Kč**

název projektu (akce): Kulturní akce pro seniory z Litoměřicka a Podřipska

2. o uzavření dodatku č. 1 ke smlouvě o poskytnutí neinvestiční dotace z Fondu Ústeckého kraje č. 12/SML1883, kterým se stanoví závazný ukazatel, tj. podíl dotace na celkových nákladech projektu, ve výši 4,90%.
3. o uzavření dodatku č. 1 ke smlouvě o poskytnutí neinvestiční dotace z Fondu Ústeckého kraje č. 12/SML1318, kterým se stanoví závazný ukazatel, tj. podíl dotace na celkových nákladech projektu, ve výši 31,40%.

**D) doporučuje**

1. Zastupitelstvu Ústeckého kraje vzít na vědomí:  
informaci hejtmanky ÚK o uzavřených dodatcích ke smlouvám č. 11/SML1374, 11/SML1330, 12/SML0527, 12/SML1560, 12/SML0455, 11/SML2185, 11/SML3013, 12/SML1584, 12/SML2030 o poskytnutí dotace.
2. Zastupitelstvu Ústeckého kraje rozhodnout:  
o uzavření dodatku č. 1 ke smlouvě o poskytnutí neinvestiční dotace z Fondu Ústeckého kraje č. 12/SML2034, kterým se stanoví typ projektu na investiční.

**E) ukládá**

Janě Vaňhové, hejtmance Ústeckého kraje, předložit materiál Zastupitelstvu Ústeckého kraje dle bodu D) tohoto usnesení.

**Termín: 31. 12. 2012**

**Usnesení č. 21/114R/2012**

**Zabezpečení plnění usnesení přijatých Zastupitelstvem Ústeckého kraje dle §59 odst1 zákona 129/2000 Sb., o krajích**

Rada Ústeckého kraje po projednání

**ukládá**

Ing. Petru Jakubcovi, členu Rady Ústeckého kraje, v souladu s § 59 odst. 1 zákona 129/2000 Sb., o krajích, zabezpečit veškeré potřebné úkony k zajištění realizace částí A) usnesení Zastupitelstva Ústeckého kraje 26/30Z/2012 ze dne 27. 6. 2012, a to na místo Ing. Pavla Koudy.

**Termín: 31. 12. 2012**

**Usnesení č. 22/114R/2012**

**Schválení Změny Smlouvy o poskytnutí dotace na realizaci projektu „Česko-saský turistický region – NOVÁ KVALITA“ v rámci „Programu Cíl 3/Ziel 3 na podporu přeshraniční spolupráce 2007-2013 mezi Českou republikou a Svobodným státem Sasko“**

Rada Ústeckého kraje po projednání

**A) rozhoduje**

o uzavření Změny Smlouvy o poskytnutí dotace mezi Saskou rozvojovou bankou a Ústeckým krajem na realizaci projektu v rámci „Programu Cíl 3/Ziel 3 na podporu přeshraniční spolupráce 2007-2013 mezi Českou republikou a Svobodným státem Sasko“ dle předloženého materiálu.

**B) ukládá**

1. Janě Vaňhové, hejtmance Ústeckého kraje, podepsat Změnu Smlouvy o poskytnutí dotace dle tohoto usnesení.

**Termín: 19. 10. 2012**

2. Ing. Jaroslavě Kusznirukové, vedoucí odboru strategie přípravy a realizace projektů, zabezpečit veškeré další úkony vedoucí k uzavření Změny Smlouvy o poskytnutí dotace dle tohoto usnesení a předložit jej k podpisu náměstkovi a zástupci hejtmanky Ústeckého kraje.

**Termín: 12. 10. 2012**

**Usnesení č. 23/114R/2012**

**Vyhodnocení zadávacího řízení veřejné zakázky na služby s názvem „Tisk brožury a katalogu v rámci projektů z programů Cíl 3 a OPLZZ“ formou zjednodušeného podlimitního řízení**

Rada Ústeckého kraje po projednání

**A) bere na vědomí**

1. Protokol o otevírání obálek s nabídkami na plnění veřejné zakázky na služby s názvem „Tisk brožury a katalogu v rámci projektů z programů Cíl 3 a OPLZZ“.
2. Protokol o posouzení kvalifikace na plnění veřejné zakázky na služby s názvem „Tisk brožury a katalogu v rámci projektů z programů Cíl 3 a OPLZZ“.
3. Zprávu o posouzení a hodnocení nabídek na plnění veřejné zakázky na služby s názvem „Tisk brožury a katalogu v rámci projektů z programů Cíl 3 a OPLZZ“.

**B) rozhodla**

1. Podle ustanovení § 81 odst. 1 písm. b) zákona č. 137/2006 Sb., o veřejných zakázkách, ve znění pozdějších předpisů (dále jen „zákon“) o výběru nejvhodnější nabídky a o přidělení veřejné zakázky u jednotlivých částí zakázky takto:

– u části A s názvem: „Tisk listinné verze katalogu sociálních služeb“

uchazeči MORAVAPRESS, s. r. o., Novinářská 3/1113, 709 00 Ostrava - Mariánské Hory, IČO: 25880764 za těchto podmínek uvedených v nabídce:

- Celková nabídková cena bez DPH: 890.000,00 Kč
- Celková nabídková cena včetně DPH: 1.023.000,00 Kč

– u části B s názvem: „Tisk brožury – turistické nabídky Česko-saského Krušnohoří“ uchazeči Reklamní agentura Daniel s.r.o., Bělehradská 360/6, 434 01 Most, IČO: 62241095 za těchto podmínek uvedených v nabídce:

- Celková nabídková cena bez DPH: 59.326,00 Kč
- Celková nabídková cena včetně DPH: 71.191,20 Kč



**C) ukládá**

1. Janě Vaňhové, hejtmance Ústeckého kraje, učinit veškeré další úkony zadavatele u této veřejné zakázky, zejména uzavřít a podepsat smlouvy s vybraným uchazečem u jednotlivých částí zakázky.

**Termín: 30. 10. 2012**

2. Ing. Jaroslavě Kusznirukové, vedoucí odboru strategie přípravy a realizace projektů, zabezpečit všechny potřebné úkony této veřejné zakázky, zejména připravit k uzavření smlouvy s vybraným uchazečem u jednotlivých částí zakázky a další úkony související s tímto zadávacím řízením.

**Termín: 30. 10. 2012**

**Usnesení č. 24/114R/2012**

**Vyjádření kraje v samostatné působnosti k oznámení záměru pro zjišťovací řízení EIA záměru „Vnitroareálová čerpací stanice“ oznamovatele LV Trans CZ, s.r.o., Šiřejovická 233/65, 410 02 Lovosice. Umístění: Ústecký kraj, obec: Lovosice, k.ú. Lovosice**

Rada Ústeckého kraje po projednání

***se vyjadřuje***

dle § 6 odst. 6 zákona č.100/2001 Sb., o posuzování vlivů na životní prostředí, ve znění pozdějších předpisů, k oznámení záměru „Vnitroareálová čerpací stanice“ oznamovatele LV Trans CZ, s.r.o., Šiřejovická 233/65, 410 02 Lovosice, takto:

Nepožaduje provést posouzení záměru podle zákona č.100/2001 Sb., o posuzování vlivů na životní prostředí, ve znění pozdějších předpisů za předpokladu zahrnutí a naplnění oprávněných podmínek dotčených orgánů státní správy.

**Usnesení č. 25/114R/2012**

**Vyjádření kraje v samostatné působnosti k návrhu na vyhlášení národní přírodní památky Kleneč, návrh plánu péče**

Rada Ústeckého kraje po projednání

***A) bere na vědomí***

Návrh na vyhlášení národní přírodní památky Kleneč dle předloženého materiálu, bez připomínek.

***B) bere na vědomí***

Návrh plánu péče o národní přírodní památku Kleneč dle předloženého materiálu, bez připomínek.

**Usnesení č. 26/114R/2012**

**Rozhodnutí o přijetí dotace ze Státního fondu životního prostředí ČR v rámci Operačního programu Životní prostředí na akci „Analýza rizik lokality Duchcov TDV a okolí“**

Rada Ústeckého kraje po projednání

**A) rozhodla**

dle § 59 odst. 2 písm. e) zákona č. 129/2000 Sb., o krajích (krajské zřízení), ve znění pozdějších předpisů o přijetí poskytnuté dotace ze Státního fondu životního prostředí ČR v rámci Operačního programu Životní prostředí na akci „Analýza rizik lokality Duchcov TDV a okolí“ dle přílohy č. 7 tohoto usnesení.

**B) ukládá**

Ing. Veronice Miláčkové, vedoucí odboru životního prostředí a zemědělství, zajistit administraci potvrzení o přijetí dotace ze Státního fondu životního prostředí ČR v rámci Operačního programu Životní prostředí na akci „Analýza rizik lokality Duchcov TDV a okolí“.

**Termín: 15. 10. 2012**

**Usnesení č. 27/114R/2012**

**Změna termínu plnění smluv o dílo „Revitalizace břehů Homolského potoka v intravilánu obce Velké Březno, Valtířov – Olešnický potok“, číslo smlouvy 12/SML0988, a smlouvy o dílo „Roudnice nad Labem - revitalizace Labe levý břeh“ číslo smlouvy 12/SML0157**

Rada Ústeckého kraje po projednání

**A) rozhodla**

1. o změně termínu smlouvy o dílo „Revitalizace břehů Homolského potoka v intravilánu obce Velké Březno, Valtířov – Olešnický potok“ číslo smlouvy 12/SML0988. Původní termín ukončení plnění byl ve smlouvě stanoven do 30.11.2012. Nově navržený termín ukončení plnění je stanoven do 28.2.2013.
2. o změně termínu smlouvy o dílo „Roudnice nad Labem - revitalizace Labe levý břeh“ číslo smlouvy 12/SML0157. Původní termín ukončení plnění byl ve smlouvě stanoven do 31.10.2012. Nově navržený termín ukončení plnění je stanoven do 28.2.2013.

**B) ukládá**

Ing. Veronice Miláčkové, vedoucí odboru životního prostředí a zemědělství, připravit a předložit dodatek ke smlouvě o dílo s uvedenou změnou termínu k podpisu.

**Termín: 31. 10. 2012**

**Usnesení č. 28/114R/2012**

**SPZ Triangle – podnikatelský plán firmy Eko-living GROUP, s.r.o. na likvidaci odpadů**

Rada Ústeckého kraje po projednání

**A) bere na vědomí**

předložený podnikatelský plán společnosti Eko-living GROUP, s.r.o. na likvidaci odpadů na bázi pyrolýzy.

**B) nesouhlasí**

s umístěním podnikatelského plánu společnosti Eko-living GROUP, s.r.o. na likvidaci odpadů do SPZ Triangle s technologií umožňující energetické využití biomasy a tříděných odpadů na bázi pyrolýzy za pomoci pyrolýzní jednotky MCP 5-10Č dle tohoto usnesení a to z důvodu,

že není zcela v souladu s Rozhodnutím o poskytnutí dotace z prostředků státního rozpočtu a zvláštního účtu Ministerstva financí ČR – změna č. 4, evidenční číslo ISPROFIN 222232 0014 (Rozhodnutí), tj. podnikatelský plán není z oborů zpracovatelského průmyslu, strategických služeb, technologických center nebo z oblasti výzkumu a vývoje, pro které je SPZ Triangle primárně určena.

#### **Usnesení č. 29/114R/2012**

##### **Personální záležitosti organizací zřizovaných Ústeckým krajem v oblasti kultury – Severočeská hvězdárna a planetárium v Teplicích, příspěvková organizace**

Rada Ústeckého kraje po projednání

#### **A) jmenuje**

dle ust. 59 odst. 1 písm. i) zákona č. 129/2000 Sb., o krajích (krajské zřízení), RNDr. Zdeňka Moravce, Ph.D., do funkce ředitele Severočeské hvězdárny a planetária v Teplicích, příspěvkové organizace, na dobu určitou v trvání 3 let, s možností prodloužení až na dobu neurčitou, s účinností od 1. 1. 2013.

#### **B) stanoví**

v souladu se zákonem č. 262/2006 Sb., zákoník práce a nařízením vlády č. 564/2006 Sb., o platových poměrech zaměstnanců ve veřejných službách a správě, ve znění pozdějších předpisů plat od 1. 1. 2013 RNDr. Zdeňku Moravcovi, Ph.D., řediteli Severočeské hvězdárny a planetária v Teplicích, příspěvkové organizace (platový výměr č. 3226).

#### **C) ukládá**

Mgr. Radku Spálovi, vedoucímu odboru kultury a památkové péče Krajského úřadu Ústeckého kraje, zabezpečit veškeré potřebné úkony k realizaci části A) tohoto usnesení.

**Termín: 31. 12. 2012**

#### **Usnesení č. 30/114R/2012**

##### **Platový výměr ředitele Regionálního muzea v Teplicích, příspěvkové organizace**

Rada Ústeckého kraje po projednání

#### **A) stanoví**

v souladu se zákonem č. 262/2006 Sb., zákoník práce a nařízením vlády č. 564/2006 Sb., o platových poměrech zaměstnanců ve veřejných službách a správě, ve znění pozdějších předpisů plat

1. **od 1. 1. 2013 PhDr. Václavu Hofmannovi**, řediteli Regionálního muzea v Teplicích, příspěvkové organizace (plat. výměr č. 3225)

#### **B) ukládá**

Mgr. Radku Spálovi, vedoucímu odboru kultury a památkové péče, zabezpečit veškeré potřebné úkony k realizaci části A) tohoto usnesení

**Termín: 31. 12. 2012**

#### **Usnesení č. 31/114R/2012**

**Dodatek č. 1 ke smlouvě č. 12/SML/1409 ze dne 12.7.2012 v rámci Programu na záchranu a obnovu drobných památek dotvářejících kulturní krajinu Ústeckého kraje pro rok 2012**

Rada Ústeckého kraje po projednání

**A) doporučuje**

Zastupitelstvu Ústeckého kraje

rozhodnout o schválení dodatku č. 1 dle předloženého materiálu.

**B) ukládá**

Ing. Milanu Zemaníkovi, řediteli Krajského úřadu Ústeckého kraje, zajistit realizaci rozhodnutí dle bodu A).

**Termín: 31. 12. 2012**

**Usnesení č. 32/114R/2012**

**Výkon zřizovatelských funkcí příspěvkových organizací Ústeckého kraje v oblasti sociální**

Rada Ústeckého kraje po projednání

**souhlasí**

1. v souladu s ustanovením § 27 odst. 5 písm. b) zákona č. 250/2000 Sb., o rozpočtových pravidlech územních rozpočtů, ve znění pozdějších předpisů, s nabytím majetku do vlastnictví příspěvkové organizace Domov důchodců Meziboří, příspěvková organizace, formou finančního daru na zájmovou a kulturní činnost uživatelů od:
  - [redacted] ve výši 3 tis. Kč
  - [redacted] ve výši 4 tis. Kč
  - [redacted] ve výši 1 tis. Kč
2. v souladu s ustanovením § 27 odst. 5 písm. b) zákona č. 250/2000 Sb., o rozpočtových pravidlech územních rozpočtů, ve znění pozdějších předpisů, s nabytím majetku do vlastnictví příspěvkové organizace Centrum sociální pomoci Litoměřice, příspěvková organizace, formou finančního daru pro uživatele Domova Na Pustaji Křešice, který je součástí příspěvkové organizace, od:
  - Město Třebenice, Paříkovo náměstí 1, Třebenice, PSČ 411 13, IČ: 00264521 ve výši 2 tis. Kč
  - Schoeller Křešice s.r.o., Pražská 98, Křešice, PSČ 411 48, IČ: 62244043 ve výši 3 tis. Kč
  - Obec Mířejovice, Mířejovice 13, p. Litoměřice, PSČ 412 01, IČ: 46769463 ve výši 3 tis. Kčna natáčení CD hudební skupiny Křešičanka-Pustajka a na zajištění benefičního koncertu v roce 2013
3. v souladu s ustanovením § 27 odst. 5 písm. b) zákona č. 250/2000 Sb., o rozpočtových pravidlech územních rozpočtů, ve znění pozdějších předpisů, s nabytím majetku do vlastnictví příspěvkové organizace Centrum sociální pomoci Litoměřice, příspěvková organizace, formou věcného daru pro uživatele Domova Na Pustaji Křešice, který je součástí příspěvkové organizace, od:

- FERMATA, a. s., Zárubova 1678, Čelákovice, PSČ 250 88, IČ: 60196351 v hodnotě 10 584,- Kč – výroba 500 ks CD nosičů hudební skupiny Křešičanka-Pustajka

#### **Usnesení č. 33/114R/2012**

#### **Výsledky veřejnosprávní kontroly u příspěvkové organizace – Domov sociálních služeb Litvínov, příspěvková organizace**

Rada Ústeckého kraje po projednání

#### **A) bere na vědomí**

předloženou informaci o výsledku veřejnosprávní kontroly v příspěvkové organizaci Domovy sociálních služeb Litvínov, příspěvková organizace

#### **B) stanoví**

1. v souladu § 59 odstavce 1 písmene i) zákona č. 129/2000 Sb., o krajích, ve znění pozdějších předpisů, zákonem č. 262/2006 Sb., zákoník práce a nařízením vlády č. 564/2006 Sb., o platových poměrech zaměstnanců ve veřejných službách a správě, plat dle předloženého materiálu panu Jiřímu Šimůnkovi, řediteli příspěvkové organizace Domovy sociálních služeb Litvínov, příspěvková organizace (platový výměr č. 3227/2012), s účinností od 1.11.2012
2. v souladu § 59 odstavce 1 písmene i) zákona č. 129/2000 Sb., o krajích, ve znění pozdějších předpisů, zákonem č. 262/2006 Sb., zákoník práce a nařízením vlády č. 564/2006 Sb., o platových poměrech zaměstnanců ve veřejných službách a správě, plat dle předloženého materiálu panu Jiřímu Šimůnkovi, řediteli příspěvkové organizace Domovy sociálních služeb Litvínov, příspěvková organizace (platový výměr č. 3228/2012), s účinností od 1.2.2013

#### **C) ukládá**

1. dle ustanovení § 28 odst. 8 zákona č. 250/2000 Sb., o rozpočtových pravidlech územních rozpočtů, ve znění pozdějších předpisů, příspěvkové organizaci Domovy sociálních služeb Litvínov, příspěvková organizace, odvod ve výši 376,- Kč do rozpočtu zřizovatele za porušení rozpočtové kázně, ve smyslu § 28 odst. 7 písm. c) zákona č. 250/2000 Sb., o rozpočtových pravidlech územních rozpočtů, ve znění pozdějších předpisů, ke kterému došlo v období od 1. 1. 2011 do 31. 12. 2011
2. Ing. Petru Severovi, vedoucímu odboru sociálních věcí a zdravotnictví, zabezpečit veškeré potřebné úkony k vydání platového výměru č. 3227/2012 a 3228/2012

**Termín: 31.10.2012**

#### **D) promíjí**

v souladu s § 59 odst. 1 písm. i) zákona č. 129/2000 Sb., o krajích, ve znění pozdějších předpisů, a § 28 odst. 9 zákona č. 250/2000 Sb., o rozpočtových pravidlech územních rozpočtů, ve znění pozdějších předpisů příspěvkové organizaci Domovy sociálních služeb Litvínov, příspěvková organizace, Zátíší čp. 177, 435 42 Litvínov - Janov, IČ: 49872541 odvod ve výši 376,- Kč do rozpočtu Ústeckého kraje za porušení rozpočtové kázně, ke kterému došlo v období od 1. 1. 2011 do 31. 12. 2011.

#### **Usnesení č. 34/114R/2012**

#### **Odměny ředitelů škol a školských zařízení zřizovaných Ústeckým krajem**

Rada Ústeckého kraje po projednání

A) *stanoví*

dle ust. § 59 odst. 1 písm. i) zákona č. 129/2000 Sb., o krajích (krajské zřízení), ve znění pozdějších předpisů a v souladu s ust. § 134 zákona č. 262/2006 Sb., zákoník práce, ve znění pozdějších předpisů, **ředitelům škol a školských zařízení** zřizovaných Ústeckým krajem **odměny** za úspěšné plnění pracovních úkolů

| <b>příloha č. 1</b>  | <b>odměna č.</b> |
|--|------------------|
| 1. Mgr. Lenka Laubrová<br>Gymnázium, Rumburk, Komenského 10, příspěvková organizace  | O/1              |
| 2. Mgr. Václav Lešanovský<br>Gymnázium Děčín, příspěvková organizace   | O/2              |
| 3. PaedDr. Milan Rieger<br>Gymnázium Václava Hlavatého, Louny, Poděbradova 661, příspěvková organizace                                     | O/3              |
| 4. PaedDr. Bc. Miroslav Řebíček<br>Gymnázium, Žatec, Studentská 1075, příspěvková organizace   | O/4              |
| 5. RNDr. Zdeněk Bergman<br>Gymnázium, Teplice, Čs. dobrovolců 11, příspěvková organizace   | O/5              |
| 6. Miloš Štyks<br>Gymnázium Josefa Jungmanna, Litoměřice, Svojsíkova 1, příspěvková organizace   | O/6              |
| 7. Mgr. Marek Bušek<br>Gymnázium, Lovosice, Sady pionýrů 600, příspěvková organizace   | O/7              |
| 8. Ing. Alfréd Dytrt<br>Gymnázium, Ústí nad Labem, Jateční 22, příspěvková organizace  | O/8              |
| 9. Ing. Mgr. Bc. Michal Šidák<br>Gymnázium a Střední odborná škola dr. Václava Šmejkal, Ústí nad Labem, Stavbařů 5, příspěvková organizace | O/9              |
| 10. Mgr. Petr Dobeš<br>Gymnázium, Roudnice nad Labem, Havlíčkova 175, příspěvková organizace   | O/10             |
| 11. Mgr. Karel Vacek<br>Podkrušnohorské gymnázium, Most, příspěvková organizace  | O/11             |
| 12. Mgr. Jan Novák<br>Gymnázium T. G. Masaryka, Litvínov, Studentská 640, příspěvková organizace   | O/12             |
| 13. Mgr. Jaroslav Zahrádka<br>Gymnázium, Chomutov, Mostecká 3000, příspěvková organizace   | O/13             |
| 14. Mgr. Tomáš Oršulák, Ph.D.<br>Gymnázium, Kadaň, 5. května 620, příspěvková organizace   | O/14             |
| 15. Ing. Jaroslava Kovandová<br>Gymnázium a Střední odborná škola, Klášterec nad Ohří, Chomutovská 459, příspěvková organizace             | O/15             |
| 16. Mgr. Bc. Jiří Bejček<br>Gymnázium a Střední odborná škola, Podbořany, příspěvková organizace   | O/16             |
| 17. Ing. Jiří Petrášek<br>Evropská obchodní akademie, Děčín I, Komenského náměstí 2, příspěvková organizace                                | O/17             |
| 18. Ing. Eva Klímová<br>Obchodní akademie a Střední odborná škola zemědělská a ekologická, Žatec, příspěvková organizace                   | O/18             |
| 19. Ing. Roman Jireš<br>Obchodní akademie a jazyková škola s právem státní jazykové zkoušky, Ústí  | O/19             |

|     |   |      |
|-----|---|------|
|     | nad Labem, příspěvková organizace   |      |
| 20. | Ing. Jana Poláková<br>Gymnázium a Střední průmyslová škola, Duchcov, příspěvková organizace   | O/20 |
| 21. | PaedDr. Zdeněk Hrdina<br>Střední průmyslová škola stavební a Obchodní akademie, Kadaň,<br>Komenského 562, příspěvková organizace                                | O/21 |
| 22. | Mgr. Ladislav Pokorný<br>Střední zdravotnická škola a Obchodní akademie, Rumburk, příspěvková<br>organizace   | O/22 |
| 23. | Mgr. Zdeněk Volf<br>Střední zdravotnická škola, Děčín, Čsl. mládeže 5/9, příspěvková organizace   | O/23 |
| 24. | Mgr. Bc. Rudolf Sochor<br>Střední lesnická škola a Střední odborná škola sociální, Šluknov, příspěvková<br>organizace   | O/24 |
| 25. | Ing. Libor Kunte, Ph.D.<br>Střední škola zahradnická a zemědělská Antonína Emanuela Komerse, Děčín<br>– Libverda, příspěvková organizace                        | O/25 |
| 26. | Bc. Pavla Matějková<br>Střední škola pedagogická, hotelnictví a služeb, Litoměřice, příspěvková<br>organizace   | O/26 |
| 27. | Mgr. Pavel Caitaml<br>Střední škola obchodu, řemesel, služeb a Základní škola, Ústí nad Labem,<br>příspěvková organizace  | O/27 |
| 28. | Ing. Ota Samsony<br>Střední škola stavební, Teplice, příspěvková organizace   | O/28 |
| 29. | PaedDr. Karel Vokáč<br>Střední škola technická, Most, příspěvková organizace  | O/29 |
| 30. | Ing. Václav Sailer<br>Střední škola technická, gastronomická a automobilní, Chomutov,<br>příspěvková organizace   | O/30 |
| 31. | Mgr. Bc. Zdeněk Pešek<br>Střední škola obchodu a služeb, Teplice, příspěvková organizace  | O/31 |
| 32. | PaedDr. Hana Praženicová<br>Střední průmyslová škola a Střední odborná škola gastronomie a služeb, Most,<br>příspěvková organizace                              | O/32 |
| 33. | PaedDr. Bc. Soňa Valušková<br>Střední odborná škola energetická a stavební, Obchodní akademie a Střední<br>zdravotnická škola, Chomutov, příspěvková organizace | O/33 |
| 34. | Mgr. Milan Soukup<br>Střední škola řemesel a služeb, Děčín IV, Ruská 147, příspěvková organizace  | O/34 |
| 35. | Mgr. Bc. Jaroslav Mareš<br>Střední průmyslová škola, Ústí nad Labem, Resslova 5, příspěvková<br>organizace  | O/35 |
| 36. | PhDr. Mgr. Vítězslav Štefl, Ph.D.<br>Střední škola stavební a technická, Ústí nad Labem, Čelakovského 5,<br>příspěvková organizace                              | O/36 |
| 37. | Mgr. Jiří Nekuda<br>Hotelová škola, Obchodní akademie a Střední průmyslová škola, Teplice,<br>Benešovo náměstí 1, příspěvková organizace                        | O/37 |
| 38. | Ing. Jitka Francírková<br>Střední odborná škola, Litvínov-Hamr, příspěvková organizace  | O/38 |
| 39. | Mgr. Jaromíra Venclíčková   | O/39 |

|     |   |      |
|-----|---|------|
|     | Střední odborná škola technická a zahradnická, Lovosice, příspěvková organizace   |      |
| 40. | Mgr. Bc. Jana Férová<br>Střední škola lodní dopravy a technických řemesel, Děčín VI, příspěvková organizace   | O/40 |
| 41. | PaedDr. Bc. Svatopluk Kubeš<br>Střední odborná škola mediální grafiky a polygrafie, Rumburk, příspěvková organizace   | O/41 |
| 42. | Mgr. Bc. Helena Vsetečková<br>Střední odborná škola a Střední odborné učiliště, Roudnice nad Labem, Neklanova 1806, příspěvková organizace  | O/42 |
| 43. | Ing. Jiří Marek<br>Střední odborná škola služeb a Střední odborné učiliště, Kadaň, 5. května 680, příspěvková organizace  | O/43 |
| 44. | Mgr. Simona Vágnerová<br>Obchodní akademie a Střední odborná škola generála Františka Fajtla, Louny, příspěvková organizace   | O/44 |
| 45. | Mgr. Milan Kubík<br>Konzervatoř, Teplice, Českobratrská 15, příspěvková organizace  | O/45 |
| 46. | Ing. Bc. Jana Vacková<br>Vyšší odborná škola a Střední průmyslová škola strojní, stavební a dopravní, Děčín, příspěvková organizace   | O/46 |
| 47. | Ing. Josef Nehyba<br>Vyšší odborná škola a Střední odborná škola, Roudnice nad Labem, Špindlerova 690, příspěvková organizace   | O/47 |
| 48. | PhDr. Miroslava Zoubková<br>Vyšší odborná škola zdravotnická a Střední škola zdravotnická, Ústí nad Labem, Palachova 35, příspěvková organizace   | O/48 |
| 49. | RNDr. Jana Adamcová<br>Vyšší odborná škola ekonomická, sociální a zdravotnická, Obchodní akademie, Střední pedagogická škola a Střední zdravotnická škola, Most, příspěvková organizace | O/49 |
| 50. | PhDr. Jiří Konvalinka<br>Vyšší odborná škola obalové techniky a Střední škola, Štětí, Kostelní 134, příspěvková organizace  | O/50 |
| 51. | Ing. František Hricz<br>Vyšší odborná škola a Střední škola, Varnsdorf, příspěvková organizace  | O/51 |
| 52. | Ing. Jan Lacina<br>Střední průmyslová škola a Vyšší odborná škola, Chomutov, Školní 50, příspěvková organizace  | O/52 |
| 53. | Mgr. Bc. Iveta Krzáková<br>Základní škola praktická, Bílina, Kmochova 205/10, příspěvková organizace  | O/53 |
| 54. | Mgr. Dana Valinská<br>Základní škola praktická, Ústí nad Labem, Studentská 297, příspěvková organizace  | O/54 |
| 55. | Mgr. Marcela Prokúpková<br>Základní škola praktická, Ústí nad Labem, Karla IV. 34, příspěvková organizace   | O/55 |
| 56. | PaedDr. Jitka Krausová<br>Základní škola praktická, Libochovice, Komenského 299, příspěvková organizace   | O/56 |



|     |   |      |
|-----|---|------|
| 57. | Mgr. Radka Hubálková<br>Základní škola praktická, Roudnice nad Labem, Jungmannova 667,<br>příspěvková organizace                                    | O/57 |
| 58. | Mgr. Bc. Martina Brhelová<br>Speciální základní škola, Mateřská škola a Praktická škola, Ústí nad Labem,<br>Pod Parkem 2788, příspěvková organizace | O/58 |
| 59. | Mgr. Hana Slapničková<br>Základní škola a Střední škola, Most, Jana Palacha 1534, příspěvková<br>organizace   | O/59 |
| 60. | Mgr. Jan Preiss<br>Základní škola speciální, Základní škola praktická a Praktická škola,<br>Litoměřice, Šaldova 6, příspěvková organizace           | O/60 |
| 61. | Mgr. Věra Bezstarosti<br>Speciální základní škola a Praktická škola, Lovosice, příspěvková organizace<br>zástupce ředitele                          | O/61 |
| 62. | Mgr. Jana Vlastníková<br>Speciální základní škola a Praktická škola, Šluknov, Tyršova 710, příspěvková<br>organizace                                | O/62 |
| 63. | PhDr. Mgr. Hana Ajmová<br>Základní škola profesora Zdeňka Matějčka, Most, Zdeňka Štěpánka 340,<br>příspěvková organizace                            | O/63 |
| 64. | RNDr. Jana Gottfriedová<br>Základní škola při Dětské psychiatrické léčebně, Louny, příspěvková<br>organizace  | O/64 |
| 65. | Mgr. Alexandr Bednář<br>Logopedická základní škola, Měcholupy 1, příspěvková organizace   | O/65 |
| 66. | Mgr. Bc. Roman Stružinský<br>Speciální základní škola a Speciální mateřská škola, Děčín, příspěvková<br>organizace                                  | O/66 |
| 67. | Mgr. Bc. Eva Franzová<br>Speciální základní škola, Česká Kamenice, Jakubské nám. 113, příspěvková<br>organizace                                     | O/67 |
| 68. | Mgr. Bc. Venuše Svobodová<br>Speciální základní škola, Louny, Poděbradova 640, příspěvková organizace   | O/68 |
| 69. | Mgr. Hana Moravcová<br>Speciální základní škola, Štětí, Ostrovní 300, příspěvková organizace  | O/69 |
| 70. | Mgr. Jaroslav Červinka<br>Speciální základní škola a Mateřská škola, Varnsdorf, T. G. Masaryka 1804,<br>příspěvková organizace                      | O/70 |
| 71. | Mgr. Bc. Dagmar Kellnerová<br>Speciální základní škola a Mateřská škola, Teplice, U Červeného kostela 110,<br>příspěvková organizace                | O/71 |
| 72. | Mgr. Bc. Vanda Korandová<br>Speciální základní škola a Speciální mateřská škola, Teplice, Trnovanská<br>1331, příspěvková organizace                | O/72 |
| 73. | Bc. Libuše Houdová<br>Dětský domov, Vysoká Pec 145, příspěvková organizace  | O/73 |
| 74. | Mgr. Bc. Ivana Pettrichová<br>Dětský domov, Základní škola praktická, Praktická škola a Školní jídelna,<br>Dlažkovice 1, příspěvková organizace     | O/74 |
| 75. | Mgr. Blanka Stádníková<br>Dětský domov, Základní škola praktická, Praktická škola, Školní jídelna a   | O/75 |

|     |  |      |
|-----|--|------|
| 76. | Školní družina, Duchcov, Školní 1, příspěvková organizace<br>PhDr. Mgr. Bc. Leoš Moravec<br>Dětský domov a Školní jídelna, Lipová u Šluknova 417, příspěvková organizace | O/76 |
| 77. | Jana Dykastová<br>Dětský domov a Školní jídelna, Krásná Lípa, Smetanova 12, příspěvková organizace   | O/77 |
| 78. | Mgr. Bc. Jan Blažek<br>Dětský domov a Školní jídelna, Tuchlov 47, příspěvková organizace   | O/78 |
| 79. | Mgr. Radovan Konečný<br>Dětský domov a Školní jídelna, Krupka, Libušín 151, příspěvková organizace   | O/79 |
| 80. | PaedDr. Milan Vostrý<br>Dětský domov a Školní jídelna, Tisá 280, příspěvková organizace  | O/80 |
| 81. | Mgr. Bc. Alena Novotná<br>Dětský domov a Školní jídelna, Ústí nad Labem, Špálova 2, příspěvková organizace   | O/81 |
| 82. | Mgr. Hana Melzerová<br>Dětský domov a Školní jídelna, Ústí nad Labem, Truhlářova 16, příspěvková organizace  | O/82 |
| 83. | Ing. Bc. Marcela Stütz<br>Dětský domov a Školní jídelna, Most, K. H. Borovského 1146, příspěvková organizace   | O/83 |
| 84. | Mgr. Jitka Pojmanová<br>Dětský domov a Školní jídelna, Chomutov, Čelakovského 822, příspěvková organizace  | O/84 |
| 85. | Marie Kafková<br>Dětský domov a Školní jídelna, Mašťov, příspěvková organizace   | O/85 |
| 86. | Bc. Radka Badinková<br>Dětský domov a Školní jídelna, Litoměřice, Čelakovského 8, příspěvková organizace   | O/86 |
| 87. | Mgr. Lenka Woloszczuková<br>Dětský domov, Základní škola a Střední škola, Žatec, příspěvková organizace  | O/87 |
| 88. | Mgr. Martina Stawiarzová<br>Dětský domov a Školní jídelna, Hora Sv. Kateřiny, Dolní 310, příspěvková organizace  | O/88 |
| 89. | Mgr. Iva Hřidelová<br>Dětský domov „Země dětí“ a Školní jídelna, Česká Kamenice, Komenského 491, příspěvková organizace  | O/89 |
| 90. | Bc. Regina Krausová<br>Mateřská škola speciální, Ústí nad Labem, Malátova 12, příspěvková organizace   | O/90 |
| 91. | Bc. Vladislava Kaiserová<br>Mateřská škola speciální, Ústí nad Labem, Štefánikova 761, příspěvková organizace  | O/91 |
| 92. | Daniela Jetelová<br>Základní umělecká škola, Děčín IV – Podmokly, Čs. legií 243/29, příspěvková organizace   | O/92 |
| 93. | Mgr. Pavel Kacafírek<br>Základní umělecká škola, Rumburk, Růžová 3/1416, příspěvková organizace  | O/93 |
| 94. | Jarmila Šenová<br>Základní umělecká škola, Varnsdorf, Národní 512, příspěvková organizace  | O/94 |
| 95. | Bc. Šárka Gauseová   | O/95 |

|      |   |       |
|------|---|-------|
| 96.  | Základní umělecká škola Ivana Kawaciuka, Duchcov, příspěvková organizace<br>Jiřina Němcová  | O/96  |
| 97.  | Základní umělecká škola, Teplice, Chelčického 4, příspěvková organizace<br>Jan Beneš  | O/97  |
| 98.  | Základní umělecká škola, Ústí nad Labem-Neštětice, Národní 209,<br>příspěvková organizace<br>Bc. Marek Korbélyi                               | O/98  |
| 99.  | Základní umělecká škola Evy Randové, Ústí nad Labem, W. Churchilla 4,<br>příspěvková organizace<br>Helena Švábová                             | O/99  |
| 100. | Dům dětí a mládeže, Rumburk, U stadionu 1133, příspěvková organizace<br>Bc. Věra Matoušová  | O/100 |
| 101. | Dům dětí a mládeže, Žatec, Obránců míru 638, příspěvková organizace<br>Aleš Perch   | O/101 |
| 102. | Dům dětí a mládeže, Teplice, Masarykova 70, příspěvková organizace<br>Mgr. Milan Márc   | O/102 |
| 103. | Dům dětí a mládeže, Chomutov, Jiráskova 4140, příspěvková organizace<br>Mgr. Eva Hrbáčková  | O/103 |
| 104. | Dům dětí a mládeže „Sluníčko“, Duchcov, Družby 1006, příspěvková<br>organizace<br>Mgr. Bc. Blahoslava Pekařová                                | O/104 |
|      | Pedagogicko-psychologická poradna Ústeckého kraje a Zařízení pro další<br>vzdělávání pedagogických pracovníků Teplice, příspěvková organizace |       |

**B) ukládá**

Ing. Štěpánu Haraštovi, vedoucímu odboru školství, mládeže a tělovýchovy, zabezpečit veškeré potřebné úkony k realizaci části A) tohoto usnesení dle předloženého materiálu.

**Termín: 16. 11. 2012**

**Usnesení č. 35/114R/2012**

**Platový výměr ředitele školy zřizované Ústeckým krajem**

Rada Ústeckého kraje po projednání

**A) stanoví**

dle ust. § 59 odst. 1 písm. i) zákona č. 129/2000 Sb., o krajích (krajské zřízení), ve znění pozdějších předpisů, v souladu se zákonem č. 262/2006 Sb., zákoník práce, ve znění pozdějších předpisů

**Ing. Liborovi Kuntemu**, řediteli Střední školy zahradnické a zemědělské Antonína Emanuela Komerse, Děčín-Libverda, příspěvkové organizace, **plat od 1. 10. 2012** (platový výměr č. 3218)

**B) ukládá**

Ing. Štěpánu Haraštovi, vedoucímu odboru školství, mládeže a tělovýchovy, zabezpečit veškeré potřebné úkony k realizaci části A) tohoto usnesení dle předloženého materiálu.

**Termín: 31. 10. 2012**

**Usnesení č. 36/114R/2012**

**Změny zřizovacích listin příspěvkových organizací Ústeckého kraje – oblast školství**

**A) rozhodla**

dle ust. § 59 odst. 1 písm. i) zákona č.129/2000 Sb., o krajích (krajské zřízení), ve znění pozdějších předpisů o změně zřizovacích listin příspěvkových organizací:

1. **č.j. 6/2001**, ze dne 20.6.2001, ve znění změn a dodatků, příspěvkové organizace  
název: Střední průmyslová škola, Ústí nad Labem, Resslova 5, příspěvková organizace, IČO: 00082201, sídlo: Ústí nad Labem, Resslova 5, PSČ: 400 01  
dodatkem č. 28 ke zřizovací listině s účinností od 3.10.2012
2. **č.j. 84/2001**, ze dne 5.9.2001, ve znění změn a dodatků, příspěvkové organizace  
název: Střední škola technická, Most, příspěvková organizace, IČO: 00125423, sídlo: Most, Dělnická 21, PSČ: 434 01  
dodatkem č. 35 ke zřizovací listině s účinností od 3.10.2012
3. **č.j. 87/2001**, ze dne 5.9.2001, ve znění změn a dodatků, příspěvkové organizace  
název: Střední průmyslová škola a Střední odborná škola gastronomie a služeb, Most, příspěvková organizace, IČO: 00524905, sídlo: Most, Jana Palacha 711/2, PSČ: 434 01  
dodatkem č. 23 ke zřizovací listině s účinností od 3.10.2012
4. **č.j. 135/2001**, ze dne 28.11.2001, ve znění změn a dodatků, příspěvkové organizace  
název: Evropská obchodní akademie, Děčín I, Komenského náměstí 2, příspěvková organizace, IČO: 47274611, sídlo: Děčín I, Komenského náměstí 2, PSČ: 406 81  
dodatkem č. 27 ke zřizovací listině s účinností od 3.10.2012
5. **č.j. 137/2001**, ze dne 28.11.2001, ve znění změn a dodatků, příspěvkové organizace  
název: Vyšší odborná škola a Střední průmyslová škola strojní, stavební a dopravní, Děčín, příspěvková organizace, IČO: 47274689, sídlo: Děčín I, Čs. armády 10, PSČ: 405 02  
dodatkem č. 27 ke zřizovací listině s účinností od 3.10.2012
6. **č.j. 145/2001**, ze dne 28.11.2001, ve znění změn a dodatků, příspěvkové organizace  
název: Střední škola zahradnická a zemědělská Antonína Emanuela Komerse, Děčín - Libverda, příspěvková organizace, IČO: 47274654, sídlo: Děčín – Libverda, Českolipská 123, PSČ: 405 02  
dodatkem č. 34 ke zřizovací listině s účinností od 3.10.2012
7. **č.j. 177/2001**, ze dne 28.11.2001, ve znění změn a dodatků, příspěvkové organizace  
název: Vyšší odborná škola obalové techniky a Střední škola, Štětí, Kostelní 134, příspěvková organizace, IČO: 46773509, sídlo: Štětí, Kostelní 134, PSČ: 411 08  
dodatkem č. 25 ke zřizovací listině s účinností od 3.10.2012
8. **č.j. 201/2001**, ze dne 28.11.2001, ve znění změn a dodatků, příspěvkové organizace  
název: Střední škola obchodu, řemesel, služeb a Základní škola, Ústí nad Labem, příspěvková organizace, IČO: 00082627, sídlo: Ústí nad Labem, Keplerova 7, PSČ: 400 07  
dodatkem č. 33 ke zřizovací listině s účinností od 3.10.2012

**B) ukládá**

Ing. Štěpánu Haraštovi, vedoucímu odboru školství, mládeže a tělovýchovy, zabezpečit veškeré potřebné úkony k realizaci tohoto usnesení v části A).

**Termín: 31. 10. 2012**

**Usnesení č. 37/114R/2012**

**Střední škola technická, Most, příspěvková organizace – personální záležitosti**

Rada Ústeckého kraje po projednání

**A) jmenuje**

dle ust. § 59 odst. 1 písm. i) zákona č. 129/2000 Sb., o krajích (krajské zřízení), ve znění pozdějších předpisů a v souladu s ust. § 166 odst. 2 zákona č. 561/2004 Sb., o předškolním,

základním, středním, vyšším odborném a jiném vzdělávání (školský zákon), ve znění pozdějších předpisů, **PaedDr. Karla Vokáče** ředitelem Střední školy technické, Most, příspěvkové organizace, se sídlem Dělnická 21, 434 01 Most, IČ: 00 125 423, **na dobu 6 let s účinností od 1. 11. 2012.**

**B) ukládá**

Ing. Štěpánu Haraštovi, vedoucímu odboru školství, mládeže a tělovýchovy, zabezpečit veškeré potřebné úkony k realizaci části A) tohoto usnesení.

**Termín: 31. 10. 2012**

**Usnesení č. 38/114R/2012**

**Podpora odborného vzdělávání ve středních školách**

Rada Ústeckého kraje po projednání

**A) souhlasí**

1. s poskytnutím účelově určeného příspěvku zřizovatele pro rok 2012 pro **Gymnázium a Střední odbornou školu dr. Václava Šmejkal, Ústí nad Labem, příspěvkovou organizaci**, IČO: 44555512, sídlo: Stavbařů 5, 400 11 Ústí nad Labem, ve výši **30 000,- Kč** na materiálně-technické zabezpečení semináře pro výchovné poradce a učitele chemie základních škol v Ústí nad Labem v rámci programu na podporu chemického vzdělávání v kraji pod názvem: „60 let chemického vzdělávání v Ústí nad Labem“
2. s poskytnutím účelově určeného příspěvku zřizovatele pro rok 2012 pro **Gymnázium Josefa Jungmanna, Litoměřice, Svojsíkova 1, příspěvkovou organizaci**, IČO: 46773673, sídlo: Svojsíkova 1, 412 01 Litoměřice, ve výši **18 000,- Kč** na zajištění přípravy a účasti žáků ve středoškolské odborné činnosti.

**B) ukládá**

1. Ing. Štěpánu Haraštovi, vedoucímu odboru školství, mládeže a tělovýchovy, zabezpečit veškeré potřebné úkony k realizaci části A) tohoto usnesení.

**Termín: 30. 11. 2012**

2. Statutárnímu orgánu příspěvkových organizací, dle části A) tohoto usnesení, předložit vyúčtování poskytnutých účelově určených příspěvků na materiálně-technické zabezpečení.

**Termín: 20. 12. 2012**

**Usnesení č. 39/114R/2012**

**Stanovení investiční účelové dotace, pro rok 2012 – Gymnázium a Střední odborná škola, Klášterec nad Ohří, Chomutovská 459, příspěvková organizace**

Rada Ústeckého kraje po projednání

**A) stanovuje**

investiční účelovou dotaci pro **Gymnázium a Střední odbornou školu, Klášterec nad Ohří, Chomutovská 459, příspěvkovou organizaci**, IČO: 47792931, sídlo: Klášterec nad Ohří, Chomutovská 459, PSČ: 431 51, ve výši **290 000,- Kč**, na stavební úpravy teplovodu (ul. Chomutovská 459).

**B) ukládá**

1. Ing. Štěpánu Haraštovi, vedoucímu odboru školství, mládeže a tělovýchovy, zabezpečit veškeré potřebné úkony k realizaci části A) tohoto usnesení.

**Termín: 31. 10. 2012**

2. Statutárnímú orgánu příspěvkové organizace dle části A) tohoto usnesení předložit vyúčtování poskytnutého investiční účelové dotace.

**Termín: 15. 12. 2012**

**Usnesení č. 40/114R/2012**

**Stanovení investiční účelové dotace, pro rok 2012 – Střední škola řemesel a služeb, Děčín IV, Ruská 147, příspěvková organizace**

Rada Ústeckého kraje po projednání

**A) stanovuje**

investiční účelovou dotaci pro **Střední školu řemesel a služeb, Děčín IV, Ruská 147, příspěvkovou organizaci**, IČO: 00556807, sídlo: Děčín IV, Ruská 147, PSČ: 405 02 ve výši **2 617 000,- Kč**, na rekonstrukci prostor odborného výcviku (ul. Ruská 147).

**B) ukládá**

1. Ing. Štěpánu Haraštovi, vedoucímu odboru školství, mládeže a tělovýchovy, zabezpečit veškeré potřebné úkony k realizaci části A) tohoto usnesení.

**Termín: 31. 10. 2012**

2. Statutárnímú orgánu příspěvkové organizace dle části A) tohoto usnesení předložit vyúčtování poskytnutého investiční účelové dotace.

**Termín: 15. 12. 2012**

**Usnesení č. 41/114R/2012**

**Stanovení investiční účelové dotace, pro rok 2012 – Vyšší odborná škola obalové techniky a Střední škola, Štětí, Kostelní 134, příspěvková organizace**

Rada Ústeckého kraje po projednání

**A) stanovuje**

investiční účelovou dotaci pro **Vyšší odbornou školu obalové techniky a Střední školu, Štětí, Kostelní 134, příspěvkovou organizaci**, IČO: 46773509, sídlo: Štětí, Kostelní 134, PSČ: 411 08, ve výši **49 000,- Kč**, na nákup velkoformátové tiskárny.

**B) ukládá**

1. Ing. Štěpánu Haraštovi, vedoucímu odboru školství, mládeže a tělovýchovy, zabezpečit veškeré potřebné úkony k realizaci části A) tohoto usnesení.

**Termín: 31. 10. 2012**

2. Statutárnímú orgánu příspěvkové organizace dle části A) tohoto usnesení předložit vyúčtování poskytnutého investiční účelové dotace.

**Termín: 30. 11. 2012**

**Usnesení č. 42/114R/2012**

**Souhlas s vyhodnocením zadávacího řízení veřejné zakázky na dodávky s názvem „ICT pro výuku“ formou zjednodušeného podlimitního řízení**

Rada Ústeckého kraje po projednání

**A) bere na vědomí**

1. Protokol o otevírání obálek s nabídkami na plnění veřejné zakázky na dodávky s názvem „ICT pro výuku“,

2. Protokol o posouzení kvalifikace na plnění veřejné zakázky na dodávky s názvem „ICT pro výuku“,
3. Zprávu o posouzení a hodnocení nabídek na plnění veřejné zakázky na dodávky s názvem „ICT pro výuku“.

**B) souhlasí**

ve smyslu usnesení Rady Ústeckého kraje č. 24/103R/2012 z 9.5.2012 s výběrem ekonomicky nejvhodnějších nabídek a uzavřením smluv ve veřejné zakázce na dodávky s názvem „ICT pro výuku“ formou zjednodušeného podlimitního řízení **Hotelovou školou, Obchodní akademií a Střední průmyslovou školou, Teplice, Benešovo náměstí 1/604, příspěvkovou organizací**, podle § 21 odst. 1 písm. f), § 25 písm. a) a § 38 zákona č. 137/2006 Sb., o veřejných zakázkách, v platném znění, za podmínek uvedených v předložených a hodnocených nabídkách, s uchazeči:

- I. část zakázky – Dodávka LAN prvků a jejich instalace v budovách školy s uchazečem **3 NET, a.s., U Hadích lázní 1145, 415 01 Teplice, IČO: 25032941**. Nabídková cena bez DPH 586 542,00 Kč.
- II. část zakázky – Instalace a dodání multimediálních sestav s uchazečem **LOSAN, s.r.o., Alejní 2785, 415 01 Teplice, IČO: 64053580**. Nabídková cena bez DPH 696 600,00 Kč.
- III. část zakázky – Osobní počítače, servery a příslušenství s uchazečem **AutoCont CZ, a.s., U Nádraží 3, 702 00 Teplice**. Nabídková cena bez DPH 1 426 235,00 Kč.

**Usnesení č. 43/114R/2012**

**Dotační program: „Sport 2012“ – dodatek ke smlouvě**

Rada Ústeckého kraje po projednání

**A) rozhodla**

o uzavření dodatku č. 1 ke smlouvě č. 12/SML0641 (změna termínu realizace projektu) o poskytnutí neinvestiční dotace v rámci dotačního programu „Sport 2012“, dle přílohy č. 8 tohoto usnesení.

**B) ukládá**

Ing. Štěpánu Haraštovi, vedoucímu odboru školství, mládeže a tělovýchovy, zabezpečit veškeré potřebné úkony k realizaci části A) tohoto usnesení.

**Termín: 30. 11. 2012**

**Usnesení č. 44/114R/2012**

**Dotační program: „Volný čas 2012“ – dodatek ke smlouvě**

Rada Ústeckého kraje po projednání

**A) rozhodla**

o uzavření dodatku č. 1:

1. ke smlouvě č. 12/SML0838 (změna rozpočtu) o poskytnutí neinvestiční dotace v rámci dotačního programu „Volný čas 2012“, dle přílohy č. 9 tohoto usnesení,
2. ke smlouvě č. 12/SML0896 (změna rozpočtu), o poskytnutí neinvestiční dotace v rámci dotačního programu „Volný čas 2012“, dle přílohy č. 10 tohoto usnesení.

**B) ukládá**

Ing. Štěpánu Haraštovi, vedoucímu odboru školství, mládeže a tělovýchovy, zabezpečit veškeré potřebné úkony k realizaci části A) tohoto usnesení.

**Termín: 31. 10. 2012**

**Usnesení č. 45/114R/2012**

**Program aktivního života PAŽIT – přidělení dotace**

Rada Ústeckého kraje po projednání

**A) rozhodla**

dle § 59 odst. 2 písm. a) zákona č. 129/2000 Sb., o krajích (krajské zřízení), ve znění pozdějších předpisů, o poskytnutí účelové neinvestiční dotace ve výši **24 000,- Kč** z rozpočtu Ústeckého kraje pro:

1. Základní škola Postoloprty, okres Louny, IČO: 61 357 448, ve výši 18 500,- Kč
2. Základní škola a Mateřská škola Markvartice, IČO: 72 744 774, ve výši 5 500,- Kč

**B) souhlasí**

s poskytnutím příspěvku zřizovatele pro rok 2012 ve výši **54 200,- Kč** pro příspěvkové organizace Ústeckého kraje:

1. Gymnázium Děčín, příspěvková organizace, IČO: 47 274 620, ve výši 16 000,- Kč
2. Gymnázium, Lovosice, Sady pionýrů 600, příspěvková organizace, IČO: 46 773 720, ve výši 29 000,- Kč
3. Evropská obchodní akademie, Děčín I., Komenského náměstí 2, příspěvková organizace, IČO: 47 274 611, ve výši 9 200,- Kč

**C) ukládá**

1. Ing. Štěpánu Haraštovi, vedoucímu odboru školství, mládeže a tělovýchovy, předložit smlouvy o poskytnutí účelové neinvestiční dotace se subjekty uvedenými v části A) tohoto usnesení, k podpisu Janě Vaňhové, hejtmance Ústeckého kraje.

**Termín: 30. 12. 2012**

2. Ing. Štěpánu Haraštovi, vedoucímu odboru školství, mládeže a tělovýchovy, zabezpečit veškeré potřebné úkony k realizaci části B) tohoto usnesení.

**Termín: 30. 12. 2012**

**Usnesení č. 46/114R/2012**

**Rozvojové programy Ústeckého kraje – žádosti o výjimku**

Rada Ústeckého kraje po projednání

**A) souhlasí**

s udělením výjimky z podmínek rozvojových programů pro rok 2005 a 2008 tj. s prodloužením termínu dokončení projektu a předložení závěrečné zprávy a závěrečného vyúčtování prostřednictvím dodatku ke smlouvě o poskytnutí dotace projektu:

- Územní plán obce Bynovec do 31.12. 2013
- Územně plánovací dokumentace obce Lukov do 31.12. 2013
- Obec Heřmanov do 31.12. 2013
- Vypracování územního plánu obce Hora Sv. Šebestiána do 30.6. 2013

**B) doporučuje**



Zastupitelstvu Ústeckého kraje udělit výjimku projektům uvedeným v bodě A).

**C) ukládá**

Ing. Radku Vonkovi, členu Rady Ústeckého kraje, předložit tento materiál Zastupitelstvu Ústeckého kraje k projednání.

**Termín: 31. 12. 2012**

**Usnesení č. 47/114R/2012**

**Dopravní obslužnost autobusová – plánované změny v dopravní obslužnosti**

Rada Ústeckého kraje po projednání

**rozhodla**

o uzavření dodatku ke smlouvě o závazku veřejné služby ve veřejné linkové dopravě k zajištění základní dopravní obslužnosti částí území Ústeckého kraje na vymezených linkách – oblast:

1. Kadaň-Žatec, s účinností úprav od 4. 10. 2012, dopravce Dopravní podnik měst Chomutova a Jirkova a.s., Školní 999, 430 01 Chomutov, IČ 640 53 466,
2. Mostecká pánev, s účinností úprav od 9. 12. 2012, dopravce DOPRAVNÍ PODNIK měst Mostu a Litvínova, a.s., tř. Budovatelů 1395/23, 434 01 Most, IČ 62242504,

dle příloh č. 11 a 12 tohoto usnesení.

**Usnesení č. 48/114R/2012**

**Navýšení závazného ukazatele příspěvku zřizovatele na provoz Správy a údržby silnic Ústeckého kraje, příspěvkové organizace**

Rada Ústeckého kraje po projednání

**A) schvaluje**

1. zvýšení příspěvku zřizovatele na provoz pro rok 2012 pro Správu a údržbu silnic Ústeckého kraje, p. o. o 1.896 tis. Kč na celkový objem 743.896 tis. Kč s tím, že část příspěvku ve výši 1.574 tis. Kč bude použita na výspravy silnic II. a III. třídy před zimním obdobím 2012/13;
2. zvýšení závazného ukazatele – objem prostředků na platy v absolutní výši pro Správu a údržbu silnic Ústeckého kraje, p.o. o 322 tis. Kč na celkový objem 147.175 tis. Kč.

**B) ukládá**

Ing. Jindřichu Fraňkovi, vedoucímu odboru dopravy a silničního hospodářství, aktualizovat finanční tok příspěvku na provoz pro Správu a údržbu silnic Ústeckého kraje, příspěvkovou organizaci.

**Termín: 27. 10. 2012**

**Usnesení č. 49/114R/2012**

**Změna Zřizovací listiny Správy a údržby silnic Ústeckého kraje, příspěvkové organizace**

Rada Ústeckého kraje po projednání

**A) rozhodla**

o změně zřizovací listiny:

**č.j. 130/2001**, ze dne 28.11.2001, ve znění změn a dodatků, příspěvkové organizace:

název: Správa a údržba silnic Ústeckého kraje, příspěvková organizace

sídlo: Ruská 260, Dubí 3, PSČ 417 03, IČ: 00080837

dodatkem č. 25 ke zřizovací listině dle předloženého materiálu

**B) ukládá**

Ing. Jindřichu Fraňkovi, vedoucímu odboru dopravy a silničního hospodářství, zabezpečit veškeré potřebné úkony k realizaci tohoto usnesení v části A).

**Termín: 12. 10. 2012**

**Usnesení č. 50/114R/2012**

**Nařízení Ústeckého kraje, kterým se stanovují úseky silnic, na kterých se pro jejich malý dopravní význam nezajišťuje sjízdnost a schůdnost odstraňováním sněhu a náledí**

Rada Ústeckého kraje po projednání

**vydává**

dle ustanovení § 7 a § 59 odst. 1 písm. k) zákona č. 129/2000 Sb., o krajích (krajské zřízení), ve znění pozdějších předpisů, a na základě zmocnění dle ustanovení § 27 odst. 5 zákona č. 13/1997 Sb., o pozemních komunikacích, ve znění pozdějších předpisů, Nařízení Ústeckého kraje, kterým se stanovují úseky silnic, na kterých se pro jejich malý dopravní význam nezajišťuje sjízdnost a schůdnost odstraňováním sněhu a náledí, dle upravené přílohy č. 13 tohoto usnesení.

**Usnesení č. 51/114R/2012**

**Podlimitní veřejná zakázka zadaná v jednacím řízení bez uveřejnění s názvem „Sanace silnice II/608 průtah Terezín“**

Rada Ústeckého kraje po projednání

**souhlasí**

1. v souladu s usnesením Rady Ústeckého kraje č. 28/103R/2012 ze dne 3. 10. 2012 se zahájením zadávacího řízení podlimitní veřejné zakázky na stavební práce s názvem „Sanace silnice II/608 průtah Terezín“ podle § 21 odst. 1 písm. d) a § 34 zákona č. 137/2006 Sb., o veřejných zakázkách, v platném znění (dále jen „zákon“).
2. s předpoklady pro hodnocení kvalifikace uchazečů:
  - základní kvalifikační předpoklady
    - dle § 53 odst. 1 písmene a) až k) prokázat způsobem dle § 62 odst. 2 zákona
  - profesní kvalifikační předpoklady
    - dle § 54 písmene a) a b) prokázat způsobem dle § 62 odst. 2 zákona
3. s hodnocením nabídek na plnění této veřejné zakázky podle základního hodnotícího kritéria nejnižší nabídkové ceny;
4. s pověřením hodnotící komise plněním funkce komise pro otevírání obálek (podle § 71 odst. 3 zákona) a posouzením kvalifikace (podle § 59 odst. 3 zákona);
5. se jmenováním následujících členů a náhradníků hodnotící komise:
  - členové:

1. Mgr. Pavel Zedník, zástupce administrátora
  2. zástupce Města Terezín
  3. Ing. Dalibor Deutsch, zástupce Krajského úřadu Ústeckého kraje
  4. Ing. Ilona Puchmeltrová, zástupce Správy a údržby silnic Ústeckého kraje, p.o.
  5. Martin Hokr, zástupce Správy a údržby silnic Ústeckého kraje, p.o.
  6. člen Rady Ústeckého kraje
  7. člen Krajské hospodářské komory Ústeckého kraje
- náhradníci:
1. Mgr. Ivana Šilhanová, zástupce administrátora
  2. zástupce Města Terezín
  3. Anna Elischerová, zástupce Krajského úřadu Ústeckého kraje
  4. Romana Smetanová, zástupce Správy a údržby silnic Ústeckého kraje, p.o.
  5. Dana Prokopová, zástupce Správy a údržby silnic Ústeckého kraje, p.o.
  6. člen Zastupitelstva Ústeckého kraje
  7. člen Krajské hospodářské komory Ústeckého kraje
6. se seznamem dodavatelů, kteří budou vyzváni k podání nabídky:
- STAVBY KÜHN s.r.o., Dušní 112/16, 110 01 Praha 1, IČ: 63144719, DIČ: CZ63144719
  - Raeder & Falge s.r.o., Přívozní 114, 410 02 Lovosice IČ: 28714989, DIČ: CZ 28714989
  - REKULTIVACE Ústí nad Labem, s.r.o., Velká Hradební 3122/52, 400 01 Ústí n.L., IČ: 25041738, DIČ: CZ 25041738
  - RRR spol. s r.o., 17. listopadu 5349, 430 04 Chomutov, IČ: 25410946, DIČ: CZ25410946
  - REN company spol. s r.o., Pražská 936, 430 01 Chomutov, IČ: 62738721, DIČ: CZ 62738721

**Usnesení č. 52/114R/2012**

**Doporučení investiční komise: Investiční záměr Výstavba výjezdové základny ZZS ÚK, p.o., v Roudnici n. L.**

Rada Ústeckého kraje po projednání

***s c h v a l u j e***

investiční záměr Výstavba výjezdové základny ZZS ÚK, p.o., v Roudnici n. L. a zahájení investorské přípravy této akce v roce 2012.

**Usnesení č. 53/114R/2012**

**Vyhodnocení zadávacího řízení veřejné zakázky na služby s názvem „Most Štětí na silnici III/26119 ev.č. 26119-1“ formou zjednodušeného podlimitního řízení**

Rada Ústeckého kraje po projednání

**A) *b e r e n a v ě d o m í***

1. Protokol o otevírání obálek s nabídkami na plnění veřejné zakázky na služby s názvem „Most Štětí na silnici III/26119 ev.č. 26119-1“.
2. Protokol o posouzení kvalifikace na plnění veřejné zakázky na služby s názvem „Most Štětí na silnici III/26119 ev.č. 26119-1“.

3. Dvě zprávy o posouzení a hodnocení nabídek na plnění veřejné zakázky na služby s názvem „Most Štětí na silnici III/26119 ev.č. 26119-1“.

**B) rozhodla**

1. Podle ustanovení § 76, odst. 6 zákona č. 137/2006 Sb., o veřejných zakázkách, v platném znění (dále jen „zákon“) o vyloučení uchazeče PONTEX, s.r.o., Bezová 1658, 147 14 Praha, IČO: 40763439 z důvodu, že ve smlouvě v nabídce jsou uvedeny dvě různé nabídkové ceny.
2. Podle ustanovení § 81 odst. 1 písm. a) zákona o výběru nejvhodnější nabídky uchazeče, jehož nabídka byla podle hodnotících kritérií vyhodnocena jako ekonomicky nejvýhodnější a o přidělení této zakázky uchazeči ARTECH, s.r.o., Dušní 16, 110 00 Praha 1, IČO: 25024671, doručovací adresa: Žižkova 152, 436 01 Litvínov za podmínek uvedených v nabídce:

|   |                        |
|---|------------------------|
| - Celková nabídková cena bez DPH:             | <b>1.995.000,00 Kč</b> |
| - Celková nabídková cena včetně DPH:          | 2.394.000,00 Kč        |
| - Termín plnění od podpisu smlouvy v týdnech: | 43                     |

**C) ukládá**

1. Janě Vaňhové, hejtmance Ústeckého kraje, učinit veškeré další úkony zadavatele u této veřejné zakázky, zejména uzavřít a podepsat smlouvy s vybraným uchazečem a další úkony související s tímto zadávacím řízením.  
**Termín: 31. 12. 2012**
2. Ing. Jiřímu Smrčkovi, vedoucímu investičního odboru, zabezpečit veškeré další úkony zadavatele u této veřejné zakázky, zejména připravit k uzavření smlouvy s vybraným uchazečem a další úkony související s tímto zadávacím řízením.  
**Termín: 31. 12. 2012**

**Usnesení č. 54/114R/2012**

**Vyhodnocení zadávacího řízení veřejné zakázky na stavební práce s názvem „DDM Chomutov – zateplení objektu, výměna oken, střecha“ formou užšího řízení**

Rada Ústeckého kraje po projednání

**A) bere na vědomí**

1. Protokol o otevírání obálek s nabídkami na plnění veřejné zakázky na stavební práce s názvem „DDM Chomutov – zateplení objektu, výměna oken, střecha“ dle předloženého materiálu.
2. Zprávu o posouzení a hodnocení nabídek na plnění veřejné zakázky na stavební práce s názvem „DDM Chomutov – zateplení objektu, výměna oken, střecha“ dle předloženého materiálu.

**B) rozhodla**

1. Podle ustanovení § 71 odst. 10 zákona č. 137/2006 Sb., o veřejných zakázkách, ve znění pozdějších předpisů (dále jen „zákon“) o vyloučení uchazeče z účasti v zadávacím řízení veřejné zakázky na stavební práce s názvem „DDM Chomutov – zateplení objektu, výměna oken, střecha“ uchazeče: **ZEMPRA DC s.r.o., Divize Děčín**, sídlem Václavské náměstí 819/43, 110 00 Praha 1, Korespondenční adresa: Vítězství 374, 407 11 Děčín, IČ 254 80 065. Hodnotící komise doporučuje vyloučit tuto nabídku a to dle § 71 odst. 10 zákona jako nabídku neúplnou z obsahového hlediska, když nesložil jistotu požadovanou zadavatelem (v nabídce nebyl ani doklad o složení jistoty na účet zadavatele, ani bankovní záruka či pojištění).
2. Podle ustanovení § 76 odst. 6 zákona č. 137/2006 Sb., o veřejných zakázkách, ve znění pozdějších předpisů (dále jen „zákon“) o vyloučení uchazeče z účasti v zadávacím řízení

veřejné zakázky na stavební práce s názvem „DDM Chomutov – zateplení objektu, výměna oken, střecha“ uchazeče: **Viamont DSP a.s.**, sídlem Železničářská 1385/29, 400 03 Ústí nad Labem, IČ 254 29 949. Uchazeč nesplnil požadavky zadavatele uvedené v zadávacích podmínkách, jelikož bankovní záruka nebyla platná po celou zadávací lhůtu, tj. do 28. 11. 2012.

3. Podle ustanovení § 76 odst. 6 zákona č. 137/2006 Sb., o veřejných zakázkách, ve znění pozdějších předpisů (dále jen „zákon“) o vyloučení uchazeče z účasti v zadávacím řízení veřejné zakázky na stavební práce s názvem „DDM Chomutov – zateplení objektu, výměna oken, střecha“ uchazeče: **METROSTAV a.s. Divize 8**, sídlem Koželužská 2246, 180 00 Praha 8, Korespondenční adresa: Prosecká 24, 180 00 Praha 8, IČ 000 14 915. Uchazeč nesplnil požadavky zadavatele uvedené v zadávacích podmínkách, jelikož bankovní záruka nebyla platná po celou zadávací lhůtu, tj. do 28. 11. 2012.
4. Podle ustanovení § 76 odst. 6 zákona č. 137/2006 Sb., o veřejných zakázkách, ve znění pozdějších předpisů (dále jen „zákon“) o vyloučení uchazeče z účasti v zadávacím řízení veřejné zakázky na stavební práce s názvem „DDM Chomutov – zateplení objektu, výměna oken, střecha“ uchazeče: **Reader & Falge s.r.o.**, sídlem Přívozní 114, 410 02 Lovosice, IČ 287 14 989. Uchazeč nesplnil požadavky zadavatele uvedené v zadávacích podmínkách, jelikož bankovní záruka nebyla platná po celou zadávací lhůtu, tj. do 28. 11. 2012.
5. Podle ustanovení § 76 odst. 6 zákona č. 137/2006 Sb., o veřejných zakázkách, ve znění pozdějších předpisů (dále jen „zákon“) o vyloučení uchazeče z účasti v zadávacím řízení veřejné zakázky na stavební práce s názvem „DDM Chomutov – zateplení objektu, výměna oken, střecha“ uchazeče: **Z.E.R.O.STAV inženýring a.s.**, sídlem Chlumecká 327, 403 39 Chlumeč, IČ 286 73 042. Uchazeč nesplnil požadavky zadavatele uvedené v zadávacích podmínkách, jelikož bankovní záruka nebyla platná po celou zadávací lhůtu, tj. do 28. 11. 2012.
6. Podle ustanovení § 81 odst. 1 písm. a) zákona č. 137/2006 Sb., o veřejných zakázkách, ve znění pozdějších předpisů (dále jen „zákon“) o výběru nejvhodnější nabídky uchazeče, jehož nabídka byla podle hodnotících kritérií vyhodnocena jako ekonomicky nejvýhodnější a o přidělení veřejné zakázky na stavební práce s názvem „DDM Chomutov – zateplení objektu, výměna oken, střecha“ uchazeči: **ACTHERM servis, a.s.**, sídlem Dukelská 5779, 430 01 Chomutov, IČ 251 42 691, a to za podmínek uvedených v nabídce:

|   |                 |
|---|-----------------|
| - Cena bez DPH:   | 7 074 314,- Kč  |
| - Cena včetně DPH:  | 8 489 176,80 Kč |
| - Termín plnění od předání a převzetí staveniště v týdnech: | 8 týdnů         |
| - Záruční doba v měsících                                   | 60 měsíců       |

### **C) ukládá**

1. Janě Vaňhové, hejtmance Ústeckého kraje, učinit veškeré další úkony zadavatele u této veřejné zakázky, zejména uzavřít smlouvu o dílo s vybraným uchazečem.  
**Termín: 30. 11. 2012**
2. Ing. Jiřímu Smrčkovi, vedoucímu investičního odboru, zabezpečit všechny potřebné úkony této veřejné zakázky, zejména připravit k uzavření smlouvu na plnění veřejné zakázky s vybraným uchazečem zadavateli a tuto předložit k podpisu zadavateli.  
**Termín: 30. 11. 2012**

### **Usnesení č. 55/114R/2012**

#### **Vyhodnocení zadávacího řízení veřejné zakázky na stavební práce s názvem „ZŠ spec. a MŠ Ústí n.L. – stavební úpravy areálu školy“ formou užšího řízení**

Rada Ústeckého kraje po projednání

### A) *bere na vědomí*

1. Protokol o otevírání obálek s nabídkami na plnění veřejné zakázky na stavební práce s názvem „ZŠ spec. a MŠ Ústí n.L. – stavební úpravy areálu školy“, dle předloženého materiálu.
2. Zprávu o posouzení a hodnocení nabídek na plnění veřejné zakázky na stavební práce s názvem „ZŠ spec. a MŠ Ústí n.L. – stavební úpravy areálu školy“, dle předloženého materiálu.

### B) *rozhodla*

1. Dle § 76 odst. 6 zákona č. 137/2006 Sb., o veřejných zakázkách, v platném znění (dále jen „zákon“) o vyloučení nabídek těchto uchazečů z těchto uvedených důvodů:
  - STAVBY KÜHN s.r.o.; Dušní 112/16, 110 00 Praha 1; IČ: 63144719, když uchazeč neprovedl ocenění kompletního výkazu výměr dle požadavku zadavatele zadávacích podmínek a dodatečných informací k zadávacím podmínkám. Konkrétně uchazeč neprovedl ocenění žaluzií oken v SO 01, SO 02 a SO 03 - okna. Oceněný výkaz výměr je v tomto ohledu nekompletní.
  - METALL QUATRO spol. s r.o.; Na Vrátku 1245, 434 01 Most; IČ: 61538213, když Uchazeč neprovedl ocenění výkazu výměr dle požadavku zadavatele zadávacích podmínek a dodatečných informací k zadávacím podmínkám. Konkrétně nedodržel zadání výkazu výměr, kde byly zadavatelem na základě dodatečných informací jednotně (pro všechny uchazeče shodně) požadovány v krycím listu výkazu položky NUS následujícím způsobem: Zařízení staveniště – 0,5%; Ztížené podmínky – 0,5% (z objektu fasády); Provozní vlivy – 1% a Rozpočtová rezerva ze ZRN – 10%. Uchazeč tyto hodnoty svévolně změnil.
  - KLEMENT a.s.; Hlíňany čp. 18, 403 13 Ústí nad Labem – Řehlovice; IČ: 25016695  
Uchazeč neprovedl ocenění kompletního výkazu výměr dle požadavku zadavatele zadávacích podmínek a dodatečných informací k zadávacím podmínkám. Konkrétně uchazeč neprovedl (nebo opomenul vložit do nabídky)ocenění jednotlivých položek dílčích rozpočtů u SO 01 a SO 03 - Střecha. Vloženy zde byly pouze krycí listy rozpočtu. Oceněný výkaz výměr je v tomto ohledu nekompletní.
2. Podle ustanovení § 81 odst. 1 písm. a) zákona o výběru ekonomicky nejvýhodnější nabídky uchazeče a o přidělení veřejné zakázky uchazeči: Skanska a.s., závod 02; Líbalova 1/2348, 149 00 Praha 4; IČ: 26271303 za těchto podmínek uvedených v nabídce:
  - Celková nabídková cena bez DPH: 28.625 257,00 Kč
  - Celková nabídková cena včetně DPH: 34.350 309,00 Kč
  - Termín plnění od převzetí staveniště v týdnech: 20
  - Délka poskytované záruky v měsících: 60

### C) *ukládá*

1. Janě Vaňhové, hejtmance Ústeckého kraje, učinit veškeré další úkony zadavatele u této veřejné zakázky, zejména uzavřít a podepsat smlouvu s vybraným uchazečem.  
**Termín: 30. 11. 2012**
2. Ing. Jiřímu Smrčkovi, vedoucímu odboru investičního zabezpečit všechny potřebné úkony této veřejné zakázky, zejména připravit k uzavření smlouvu s vybraným uchazečem a další úkony související s tímto zadávacím řízením.  
**Termín: 30. 11. 2012**

**Vyhodnocení zadávacího řízení veřejné zakázky na stavební práce s názvem „Cyklostezka Ploučnice“ - dodatečné stavební práce, formou jednacího řízení bez uveřejnění**

Rada Ústeckého kraje po projednání

**A) rozhodla**

podle ustanovení § 81 odst. 2 zákona č. 137/2006 Sb., o veřejných zakázkách, v platném znění (dále jen „zákon“) o výběru nabídky a přidělení veřejné zakázky na stavební práce s názvem „Cyklostezka Ploučnice“ - dodatečné stavební práce v jednacím řízení bez uveřejnění podle § 23 odst. 7 písm. a) zákona, dodavateli Viamont DSP a.s., Železničářská čp. 1385, 400 03 Ústí nad Labem, IČO: 25429949, se kterým byla uzavřena původní smlouva o dílo, a o uzavření dodatku č. 1 k původní smlouvě o dílo a to za podmínek uvedených ve změnových listech (dále jen „ZL“) č. 1 a 2 ze dne 10. 8. 2012 a ze dne 19. 9. 2012:

|  |                                 |
|--|---------------------------------|
| ▪ Původní cena dle SoD:                  | <b>86 995 685,93 Kč bez DPH</b> |
| ▪ Vícepráce Dodatek č.1 dle ZL č. 1 a 2: | 6 677 729,28 Kč bez DPH         |
| ▪ Méněpráce Dodatek č.1 dle ZL č. 1 a 2: | 10 359 133,35 Kč bez DPH        |
| ▪ Výsledná cena dle SoD vč. Dodatku č.1: | 83 314 281,86 Kč bez DPH        |

**B) ukládá**

1. Ing. Jiřímu Smrčkovi, vedoucímu investičního odboru, zabezpečit nezbytné úkony veřejné zakázky, připravit a předložit dodatek č. 1.

**Termín: 30. 11. 2012**

2. Janě Vaňhové, hejtmance Ústeckého kraje, podepsat dodatek č. 1 k původní smlouvě o dílo.

**Termín: 30. 11. 2012**

**Usnesení č. 57/114R/2012**

**„D8 - Výstavba obchvatu Strážky - Ústí nad Labem, silnice II/528“ - Dodatek č. 4 ke Smlouvě o dílo č. 692/2008/INV/143.07/PD - přerušení prací na PD + IČ z důvodu nedořešeného způsobu pokračování v projektové a investorské přípravě akce**

Rada Ústeckého kraje po projednání

**A) rozhoduje**

o uzavření dodatku č. 4 k původní SoD č. 692/2008/INV/143.07/PD - PD+IČ akce „D8 - Výstavba obchvatu Strážky - Ústí nad Labem, silnice II/528“, přerušení prací z důvodu nedořešeného způsobu pokračování v projektové a investorské přípravě akce, dle předloženého materiálu.

**B) ukládá**

Janě Vaňhové, hejtmance Ústeckého kraje, podepsat dodatek č. 4 k původní smlouvě o dílo.

**Termín: 30. 11. 2012**

**Usnesení č. 58/114R/2012**

**Změna termínu dokončení stavby „Nová komunikace u města Duchcova“ číslo smlouvy 1478/2010/INV/237.09/PD**

Rada Ústeckého kraje po projednání

**A) rozhoduje**

o změně termínu dokončení plnění „Nová komunikace u města Duchcova“ číslo smlouvy 1478/2010/INV/237.09/PD. Původní termín ukončení smlouvy byl upraven dodatkem č. 2 k

původní smlouvě o dílo stanovením termínu na 70 týdnů. Plnění smlouvy je přerušeno a nový termín plnění bude stanoven v závislosti na dokončení majetkoprávního vypořádání.

**B) ukládá**

Ing. Jiřímu Smrčkovi, vedoucímu investičního odboru, připravit a předložit dodatek č. 3 ke smlouvě o dílo s uvedenou úpravou k podpisu.

**Termín: 31. 10. 2012**

Janě Vaňhové, hejtmance Ústeckého kraje, podepsat dodatek č. 3 ke smlouvě o dílo s uvedenou úpravou

**Termín: 31. 10. 2012**

**Usnesení č. 59/114R/2012**

**Veřejná zakázka malého rozsahu na stavební práce s názvem „Podkrušnohorské gymnázium Most, odloučené pracoviště Bílina – oprava budovy školy a tělocvičny“ – dodatečné stavební práce**

Rada Ústeckého kraje po projednání

**A) rozhodla**

o přímém zadání této veřejné zakázky malého rozsahu na dodatečné stavební práce s názvem „Podkrušnohorské gymnázium Most, odloučené pracoviště Bílina – oprava budovy školy a tělocvičny“ a o uzavření dodatku č. 3 k původní smlouvě o dílo původnímu dodavateli AMP Chomutov a.s., Pražská 720, 430 01 Chomutov, IČ: 25402188, se kterým byla uzavřena původní smlouva o dílo.

Původní cena dle SoD: 16 515 900,00 Kč bez DPH

Vícepráce dle dod. č. 1-2: 635 917,61 Kč bez DPH

Méněpráce dle dod. č. 1-2: 763 101,13 Kč bez DPH

Výsledná cena dod. č. 2: 17 114 821,17 Kč bez DPH, 20 537 785,40 Kč vč. DPH

Výsledná cena dle dodatku č. 3: 17 109 795,58 Kč bez DPH, 20 531 754,69 Kč vč. DPH

Vícepráce dod. č. 3: 1 515 494,08 Kč bez DPH

Méněpráce dod. č. 3: 1 520 519,67 Kč bez DPH

**B) ukládá**

1. Ing. Jiřímu Smrčkovi, vedoucímu investičního odboru, zabezpečit nezbytné úkony veřejné zakázky, připravit a předložit dodatek č. 3 k původní smlouvě o dílo k podpisu.

**Termín: 31. 10. 2012**

2. Janě Vaňhové, hejtmance Ústeckého kraje, podepsat dodatek č. 3 k původní smlouvě o dílo.

**Termín: 31. 10. 2012**

**Usnesení č. 60/114R/2012**

**Vyhodnocení zadávacího řízení veřejné zakázky na stavební práce s názvem „SŠ řemesel a služeb, Děčín - oprava říms a fasády – DM“ formou zjednodušeného podlimitního řízení**

Rada Ústeckého kraje po projednání

**A) bere na vědomí**

1. Protokol o otevírání obálek s nabídkami na plnění veřejné zakázky na stavební práce s názvem „SŠ řemesel a služeb, Děčín - oprava říms a fasády – DM“.

2. Protokol o posouzení kvalifikace na plnění veřejné zakázky na stavební práce s názvem „SŠ řemesel a služeb, Děčín - oprava říms a fasády – DM“.



3. Zprávu o posouzení a hodnocení nabídek na plnění veřejné zakázky na stavební práce s názvem „SŠ řemesel a služeb, Děčín - oprava říms a fasády – DM“.

**B) rozhodla**

1. Podle ustanovení § 81 odst. 1 písm. a) zákona č. 137/2006 Sb., o veřejných zakázkách, v platném znění (dále jen „zákon“) o výběru nejvhodnější nabídky uchazeče, jehož nabídka byla podle hodnotících kritérií vyhodnocena jako ekonomicky nejvýhodnější a o přidělení této zakázky uchazeči STAMO, spol. s r.o., Stavební 415/3, 405 02 Děčín I., IČO: 43222323 za podmínek uvedených v nabídce:

- Celková nabídková cena bez DPH: **3.236.549,78 Kč**
- Celková nabídková cena včetně DPH: **3.883.859,74 Kč**
- Termín plnění od předání staveniště v týdnech: 30
- Délka poskytované záruky v měsících, nejvýše však 60 měsíců: 60

**C) ukládá**

1. Janě Vaňhové, hejtmance Ústeckého kraje, učinit veškeré další úkony zadavatele u této veřejné zakázky, zejména uzavřít a podepsat smlouvy s vybraným uchazečem a další úkony související s tímto zadávacím řízením.

**Termín: 15. 11. 2012**

2. Ing. Jiřímu Smrčkovi, vedoucímu investičního odboru, zabezpečit veškeré další úkony zadavatele u této veřejné zakázky, zejména připravit k uzavření smlouvy s vybraným uchazečem a další úkony související s tímto zadávacím řízením.

**Termín: 15. 11. 2012**

**Usnesení č. 61/114R/2012**

**Vyhodnocení zadávacího řízení veřejné zakázky na stavební práce s názvem „Transformace ÚSP Lobendava“ formou otevřeného řízení**

Rada Ústeckého kraje po projednání

**A) bere na vědomí**

1. Protokol o otevírání obálek s nabídkami na plnění veřejné zakázky na stavební práce s názvem „Transformace ÚSP Lobendava“, dle předloženého materiálu
2. Protokol o posouzení kvalifikace na plnění veřejné zakázky na stavební práce s názvem „Transformace ÚSP Lobendava“, dle předloženého materiálu
3. Protokol o posouzení kvalifikace č. 2 na plnění veřejné zakázky na stavební práce s názvem „Transformace ÚSP Lobendava“, dle předloženého materiálu
4. Zprávu o posouzení a hodnocení nabídek na plnění veřejné zakázky na stavební práce s názvem „Transformace ÚSP Lobendava“, dle předloženého materiálu

**B) rozhodla**

1. Podle ustanovení § 76 odst. 6 zákona č. 137/2006 Sb., o veřejných zakázkách, v platném znění (dále jen „zákon“) o vyloučení těch uchazečů, kteří podali nabídku na II. část zakázky s názvem „Transformace ÚSP Lobendava - rekonstrukce objektu ul. Matějova čp.1107/13, Rumburk“ a jejichž nabídka byla při posouzení nabídek vyřazena, a to takto:

- EURO-BUILDING, a. s., Podunajská 23, 821 06 Bratislava, IČO: 35683066, když uchazeč ve své nabídce neocení všechny položky výkazu výměr. Neocení jeden oddíl elektroinstalace – „SO01 Rekonstrukce hlavního objektu / Elektroinstalace / Výkaz výměr–ET-U STADIONU..xls“
- STAMO spol. s r.o., Stavební 415/3, 405 01 Děčín, IČO: 43222323, když uchazeč ve své nabídce neocení všechny položky výkazu výměr. Neocení jeden oddíl elektroinstalace – „SO01 Rekonstrukce hlavního objektu / Elektroinstalace / Výkaz výměr–ET-U STADIONU..xls“

- KP servis Most s.r.o., Hradní 147, 435 02 Most-Souš IČ:28692811, když uchazeč ve své nabídce neocení všechny položky výkazu výměr. Neocení jeden oddíl elektroinstalace – „SO01 Rekonstrukce hlavního objektu / Elektroinstalace / Výkaz výměr–ET-U STADIONU..xls“
- 2. Podle ustanovení § 81 odst. 1 písm. b) zákona o výběru nejvhodnější nabídky a o přidělení veřejné zakázky u jednotlivých částí zakázky takto:
  - u I. části část zakázky s názvem „Transformace ÚSP Lobendava - rekonstrukce objektu ul. Matějova čp.1107/13, Rumburk“ uchazeči INSKY spol. s r. o, Nový Svět 100, 400 07 Ústí nad Labem, IČO: 00671533 za těchto podmínek uvedených v nabídce:
    - Celková nabídková cena bez DPH: 11.803.753,00 Kč
  - u II. části část zakázky s názvem „Transformace ÚSP Lobendava – novostavba dvojdomku p.p.č. 1244, Trmice“ uchazeči INSKY spol. s r. o, Nový Svět 100, 400 07 Ústí nad Labem, IČO: 00671533 za těchto podmínek uvedených v nabídce:
    - Celková nabídková cena bez DPH: 15.463.925,00 Kč

### C) *ukládá*

1. Janě Vaňhové, hejtmance Ústeckého kraje, učinit veškeré další úkony zadavatele u této veřejné zakázky, zejména uzavřít a podepsat smlouvy s vybraným uchazečem u jednotlivých částí zakázky.  
**Termín: 31. 10. 2012**
2. Ing. Jiřímu Smrčkovi, vedoucímu odboru investičního zabezpečit všechny potřebné úkony této veřejné zakázky, zejména připravit k uzavření smlouvy s vybraným uchazečem u jednotlivých částí zakázky a další úkony související s tímto zadávacím řízením.  
**Termín: 31. 10. 2012**

### Usnesení č. 62/114R/2012

#### Veřejná zakázka malého rozsahu na stavební práce s názvem „NNP Most – sanace základového zdiva budovy, hlavní vchod a nájezdová rampa“ – dodatečné stavební práce

Rada Ústeckého kraje po projednání

### A) *rozhodla*

o přímém zadání této veřejné zakázky malého rozsahu na dodatečné stavební práce s názvem „NNP Most – sanace základového zdiva budovy, hlavní vchod a nájezdová rampa“ a o uzavření dodatku č. 1 k původní smlouvě o dílo původnímu dodavateli JOEL s.r.o., Obchodní 3, 434 01 Most, IČO: 25019171, se kterým byla uzavřena původní smlouva o dílo.

|                          |  |
|--------------------------|--|
| Původní cena dle SoD:    | 33 887 029,30 Kč bez DPH                           |
| Vícepráce:               | 1 858 973,59 Kč bez DPH                            |
| Méněpráce:               | - 3 961 005,09 Kč bez DPH                          |
| Výsledná cena dod. č. 1: | 31 784 997,80 Kč bez DPH, 38 141 997,36 Kč vč. DPH |

### B) *ukládá*

1. Ing. Jiřímu Smrčkovi, vedoucímu investičního odboru, zabezpečit nezbytné úkony veřejné zakázky, připravit a předložit dodatek č. 1 k původní smlouvě o dílo k podpisu.  
**Termín: 31. 10. 2012**
2. Janě Vaňhové, hejtmance Ústeckého kraje, podepsat dodatek č. 1 k původní smlouvě o dílo.  
**Termín: 31. 10. 2012**

**Usnesení č. 63/114R/2012**

**Změna termínu dokončení stavby „II/246 Budyně - Koštice + most Břežany“ číslo smlouvy 11/SML2516/INV/031/PD**

Rada Ústeckého kraje po projednání

**A) rozhoduje**

o změně termínu dokončení plnění „II/246 Budyně - Koštice + most Břežany“ číslo smlouvy 11/SML2516/INV/031/PD. Původní termín ukončení plnění byl ve smlouvě stanoven na 93 týdnů. Nově navržený termín ukončení plnění je stanoven na 104 týdnů.

**B) ukládá**

Ing. Jiřímu Smrčkovi, vedoucímu investičního odboru, připravit a předložit dodatek ke smlouvě o dílo s uvedenou změnou termínu k podpisu.

**Termín: 31. 10. 2012**

**Usnesení č. 64/114R/2012**

**Veřejná zakázka malého rozsahu na stavební práce s názvem „ZZS ÚK – výstavba dispečinku ZZS ÚK –IOP“ - dodatečné stavební práce**

Rada Ústeckého kraje po projednání

**A) rozhodla**

1. o přímém zadání této veřejné zakázky malého rozsahu na dodatečné stavební práce s názvem „ZZS ÚK – výstavba dispečinku ZZS ÚK“ a o uzavření dodatku č. 1 k původní smlouvě o dílo, dle změnového listu ( dále jen „ZL“ ) uvedených v předloženém materiálu, původnímu dodavateli Arteso spol. s r.o., Vědomice 284, 413 01 Roudnice nad Labem; IČ: 25014871, se kterým byla uzavřena původní smlouva o dílo.

Původní cena dle SoD včetně rezervy: 14 675 653,00 Kč bez DPH

(z toho rozpočtová rezerva): 942 473,00 Kč bez DPH

Vícepráce dle ZL 1,2: 1 032 908,00 Kč bez DPH

Méněpráce: 659 043,00 Kč bez DPH

Výsledná cena dle dodatku č. 1: 14 107 045,00 Kč bez DPH

16 928 454,00 Kč včetně 20% DPH

2. o změně termínu dokončení stavby „ZZS ÚK – výstavba dispečinku ZZS ÚK“ číslo smlouvy 11/SML3239/INV/138/SP-03.11. Původní termín ukončení plnění byl ve smlouvě stanoven na 30 týdnů. Zhotovitel dokončí celé dílo ve smluvním termínu 30 týdnů, vyjma montážních prací, připomocí, měření a revizí, které bezprostředně souvisí s dodávkou technologického zařízení, nebo je lze realizovat až po jeho montáži. Celé dílo dokončí na vyzvání objednatele do 4 týdnů po dodání technologického vybavení dispečinku ZZS. Technologické vybavení dispečinku zajišťuje uživatel, tedy ZZS ÚK z dotačního programu (IOP) a toto nebude dodáno v letošním roce, jak bylo původně plánováno.

**B) ukládá**

1. Ing. Jiřímu Smrčkovi, vedoucímu investičního odboru, zabezpečit nezbytné úkony veřejné zakázky, připravit a předložit dodatek č. 1 k původní smlouvě o dílo k podpisu.

**Termín: 31. 10. 2012**

2. Janě Vaňhové, hejtmance Ústeckého kraje, podepsat dodatek č. 1 k původní smlouvě o dílo.

**Termín: 31. 10. 2012**

**Usnesení č. 65/114R/2012**

**Veřejná zakázka malého rozsahu na stavební práce s názvem „ZZS ÚK – REKO autodílny a garáže ZZS Důlce“ - dodatečné stavební práce**

Rada Ústeckého kraje po projednání

**A) rozhodla**

o přímém zadání této veřejné zakázky malého rozsahu na dodatečné stavební práce s názvem „ZZS ÚK – REKO autodílny a garáže ZZS Důlce“ a o uzavření dodatku č. 1 k původní smlouvě o dílo, dle změnového listu ( dále jen „ZL“ ) uvedených v předloženém materiálu, původnímu dodavateli ISTAR spol. s r.o., Drážďanská 37, 400 07 Ústí nad Labem; IČ: 41327331, se kterým byla uzavřena původní smlouva o dílo.

|                                 |                                 |
|---------------------------------|---------------------------------|
| Původní cena dle SoD:           | 11 643 190,00 Kč bez DPH        |
| Vícepráce dle ZL:               | 784 990,00 Kč bez DPH           |
| Méněpráce:                      | 530 758,00 Kč bez DPH           |
| Výsledná cena dle dodatku č. 1: | 11 897 422,00 Kč bez DPH        |
|                                 | 14 276 906,00 Kč včetně 20% DPH |

**B) ukládá**

1. Ing. Jiřímu Smrčkovi, vedoucímu investičního odboru, zabezpečit nezbytné úkony veřejné zakázky, připravit a předložit dodatek č. 1 k původní smlouvě o dílo k podpisu.

**Termín: 31. 10. 2012**

2. Janě Vaňhové, hejtmance Ústeckého kraje, podepsat dodatek č. 1 k původní smlouvě o dílo.

**Termín: 31. 10. 2012**

**Usnesení č. 66/114R/2012**

**Veřejná zakázka malého rozsahu na stavební práce s názvem „Dětský domov a ŠJ Krásná Lípa – izolace hlavní budovy“ – dodatečné stavební práce**

Rada Ústeckého kraje po projednání

**A) rozhodla**

o přímém zadání této veřejné zakázky malého rozsahu na dodatečné stavební práce s názvem „Dětský domov a ŠJ Krásná Lípa – izolace hlavní budovy“ dodatečné stavební práce a o uzavření dodatku č. 1 k původní smlouvě o dílo původnímu ZEPS s.r.o., Lindava 84, 471 58 Cvikov, se kterým byla uzavřena původní smlouva o dílo.

|                          |                         |
|--------------------------|-------------------------|
| Původní cena dle SoD:    | 2 483 277,00 Kč bez DPH |
| Vícepráce:               | 335 230,00 Kč bez DPH   |
| Méněpráce:               | - 68 276,00 Kč bez DPH  |
| Výsledná cena dod. č. 1: | 2 750 231,00 Kč bez DPH |

**B) ukládá**

1. Ing. Jiřímu Smrčkovi, vedoucímu investičního odboru, zabezpečit nezbytné úkony veřejné zakázky, připravit a předložit dodatek č. 1 k původní smlouvě o dílo k podpisu.

**Termín: 31. 10. 2012**

2. Janě Vaňhové, hejtmance Ústeckého kraje, podepsat dodatek č. 1 k původní smlouvě o dílo.

**Termín: 31. 10. 2012**

**Usnesení č. 67/114R/2012**

**Veřejná zakázka malého rozsahu na stavební práce s názvem „Vyšší odborná škola zdravotnická a Střední škola zdravotnická Ústí n.L. – oprava střechy“ - dodatečné stavební práce**

Rada Ústeckého kraje po projednání

**A) rozhodla**

o přímém zadání této veřejné zakázky malého rozsahu na dodatečné stavební práce s názvem „Vyšší odborná škola zdravotnická a Střední škola zdravotnická Ústí n.L. – oprava střechy“ a o uzavření dodatku č. 1 k původní smlouvě o dílo, dle změnových listů č. 1 a 2 ( dále jen „ZL“ ) uvedených v předloženém materiálu, původnímu dodavateli OPS STAVO s.r.o., Biskupský Dvůr 2095/8, 110 00 Praha 1, se kterým byla uzavřena původní smlouva o dílo.

|                                 |                         |
|---------------------------------|-------------------------|
| Původní cena dle SoD:           | 4 438 000,98 Kč bez DPH |
| Vícepráce dle ZL 1,2:           | 871 986,00 Kč bez DPH   |
| Méněpráce:                      | 253 910,00 Kč bez DPH   |
| Výsledná cena dle dodatku č. 1: | 5 056 076,98 Kč bez DPH |

**B) ukládá**

1. Ing. Jiřímu Smrčkovi, vedoucímu investičního odboru, zabezpečit nezbytné úkony veřejné zakázky, připravit a předložit dodatek č. 1 k původní smlouvě o dílo k podpisu.

**Termín: 31. 10. 2012**

2. Janě Vaňhové, hejtmance Ústeckého kraje, podepsat dodatek č. 1 k původní smlouvě o dílo.

**Termín: 31. 10. 2012**

**Usnesení č. 68/114R/2012**

**Vyhodnocení zadávacího řízení veřejné zakázky na stavební práce s názvem „DD, ZŠ, PrŠ, ŠJ a ŠD Duchcov – REKO budovy-II.etapa“ - dodatečné stavební práce č. 1, formou jednacího řízení bez uveřejnění**

Rada Ústeckého kraje po projednání

**A) rozhodla**

podle ustanovení § 81 odst. 2 zákona č. 137/2006 Sb., o veřejných zakázkách, v platném znění (dále jen „zákon“) o výběru nabídky a přidělení veřejné zakázky na stavební práce s názvem „DD, ZŠ, PrŠ, ŠJ a ŠD Duchcov – REKO budovy-II.etapa“ - dodatečné stavební práce v jednacím řízení bez uveřejnění podle § 23 odst. 7 písm. a) zákona, dodavateli ALLKON s.r.o. , Okružní 350, 435 13 Meziboří, IČ 25008196, se kterým byla uzavřena původní smlouva o dílo, a o uzavření dodatku č. 1 k původní smlouvě o dílo a to za podmínek uvedených ve změnových listech č. 1 a 2, dle předloženého materiálu:

|                                    |  |
|------------------------------------|--|
| ▪ Původní cena dle SoD:            | 28 786 162,00 Kč bez DPH                           |
| ▪ Vícepráce:                       | 3 792 335,33 Kč bez DPH                            |
| ▪ Méněpráce:                       | 4 824 428,51 Kč bez DPH                            |
| ▪ Výsledná cena díla vč. dod. č.1: | 27 754 068,82 Kč bez DPH, 31 543 029,22 Kč vč. DPH |

**B) ukládá**

1. Ing. Jiřímu Smrčkovi, vedoucímu investičního odboru, zabezpečit nezbytné úkony veřejné zakázky, připravit a předložit dodatek č. 1

**Termín: 31. 10. 2012**

2. Janě Vaňhové, hejtmance Ústeckého kraje, podepsat dodatek č. 1 k původní smlouvě o dílo.

**Termín: 31. 10. 2012**

## Usnesení č. 69/114R/2012

### Vyhodnocení zadávacího řízení veřejné zakázky na stavební práce s názvem „DD Meziboří – zateplení fasád a REKO střech“ formou užšího řízení

Rada Ústeckého kraje po projednání

#### A) *bere na vědomí*

1. Protokol o otevírání obálek s nabídkami na plnění veřejné zakázky na stavební práce s názvem „DD Meziboří – zateplení fasád a REKO střech“, dle předloženého materiálu
2. Zprávu o posouzení a hodnocení nabídek na plnění veřejné zakázky na stavební práce s názvem „DD Meziboří – zateplení fasád a REKO střech“, dle předloženého materiálu

#### B) *rozhodla*

1. Podle ustanovení § 81 odst. 1 písm. a) zákona č. 137/2006 Sb., o veřejných zakázkách, v platném znění (dále jen „zákon“) o výběru ekonomicky nejvýhodnější nabídky uchazeče a o přidělení veřejné zakázky uchazeči: ALLKON s.r.o.; Okružní 350, 435 13 Meziboří; IČ: 25008196 za těchto podmínek uvedených v nabídce:
  - Celková nabídková cena bez DPH: 13.005.294,02 Kč
  - Celková nabídková cena včetně DPH: 14.826.035,18 Kč
  - Termín plnění od předání staveniště v týdnech: 21
  - Délka poskytované záruky v měsících: 60

#### C) *ukládá*

1. Janě Vaňhové, hejtmance Ústeckého kraje, učinit veškeré další úkony zadavatele u této veřejné zakázky, zejména uzavřít a podepsat smlouvu s vybraným uchazečem.  
**Termín: 31. 10. 2012**
2. Ing. Jiřímu Smrčkovi, vedoucímu odboru investičního zabezpečit všechny potřebné úkony této veřejné zakázky, zejména připravit k uzavření smlouvu s vybraným uchazečem a další úkony související s tímto zadávacím řízením.  
**Termín: 31. 10. 2012**

## Usnesení č. 70/114R/2012

### Vyhodnocení zadávacího řízení veřejné zakázky na stavební práce s názvem „OM Most – výměna oken“ formou užšího řízení

Rada Ústeckého kraje po projednání

#### A) *bere na vědomí*

1. Protokol o otevírání obálek s nabídkami na plnění veřejné zakázky na stavební práce s názvem „OM Most – výměna oken“, dle předloženého materiálu
2. Zprávu o posouzení a hodnocení nabídek na plnění veřejné zakázky na stavební práce s názvem „OM Most – výměna oken“, dle předloženého materiálu

#### B) *rozhodla*

1. Podle ustanovení § 81 odst. 1 písm. a) zákona č. 137/2006 Sb., o veřejných zakázkách, v platném znění (dále jen „zákon“) o výběru ekonomicky nejvýhodnější nabídky uchazeče a o přidělení veřejné zakázky uchazeči: Metall Quatro spol. s r.o.; Na Vrátku 1245, 434 01 Most; IČ: 61538213 za těchto podmínek uvedených v nabídce:
  - Celková nabídková cena bez DPH: 14.675 855,18 Kč
  - Celková nabídková cena včetně DPH: 17.611 026,18 Kč
  - Délka poskytované záruky v měsících: 60

#### C) *ukládá*

1. Janě Vaňhové, hejtmance Ústeckého kraje, učinit veškeré další úkony zadavatele u této veřejné zakázky, zejména uzavřít a podepsat smlouvu s vybraným uchazečem.

**Termín: 31. 10. 2012**

2. Ing. Jiřímu Smrčkovi, vedoucímu odboru investičního zabezpečit všechny potřebné úkony této veřejné zakázky, zejména připravit k uzavření smlouvu s vybraným uchazečem a další úkony související s tímto zadávacím řízením.

**Termín: 31. 10. 2012**

**Usnesení č. 71/114R/2012**

**Vyhodnocení zadávacího řízení veřejné zakázky na stavební práce s názvem „SGVU Litoměřice – oprava fasády jezuitského kostela a zřízení depozitáře“ formou užšího řízení**

Rada Ústeckého kraje po projednání

**A) bere na vědomí**

1. Protokol o otevírání obálek s nabídkami na plnění veřejné zakázky na stavební práce s názvem „SGVU Litoměřice – oprava fasády jezuitského kostela a zřízení depozitáře“, dle předloženého materiálu
2. Zprávu o posouzení a hodnocení nabídek na plnění veřejné zakázky na stavební práce s názvem „SGVU Litoměřice – oprava fasády jezuitského kostela a zřízení depozitáře“, dle předloženého materiálu.

**B) rozhodla**

1. Podle ustanovení § 81 odst. 1 písm. a) zákona č. 137/2006 Sb., o veřejných zakázkách, v platném znění (dále jen „zákon“) o výběru ekonomicky nejvýhodnější nabídky uchazeče a o přidělení veřejné zakázky uchazeči: Stavby Kühn s.r.o., Dušní 112/16, 110 00 Praha 1; IČ: 63144719 za těchto podmínek uvedených v nabídce:
  - Celková nabídková cena bez DPH: 5.961.697,00 Kč
  - Celková nabídková cena včetně DPH: 7.154.036,00 Kč
  - Termín plnění od převzetí staveniště v týdnech: 12
  - Délka poskytované záruky v měsících: 60

**C) ukládá**

1. Janě Vaňhové, hejtmance Ústeckého kraje, učinit veškeré další úkony zadavatele u této veřejné zakázky, zejména uzavřít a podepsat smlouvu s vybraným uchazečem.

**Termín: 31. 10. 2012**

2. Ing. Jiřímu Smrčkovi, vedoucímu odboru investičního zabezpečit všechny potřebné úkony této veřejné zakázky, zejména připravit k uzavření smlouvu s vybraným uchazečem a další úkony související s tímto zadávacím řízením.

**Termín: 31. 10. 2012**

**Usnesení č. 72/114R/2012**

**Vyhodnocení zadávacího řízení veřejné zakázky na stavební práce s názvem „VOŠ a SPŠ stavební DC-Reko části fasády vč. výplní otvorů 1. a 2. etapa“ formou užšího řízení**

Rada Ústeckého kraje po projednání

**A) bere na vědomí**

1. Protokol o otevírání obálek s nabídkami na plnění veřejné zakázky na stavební práce s názvem „VOŠ a SPŠ stavební DC-Reko části fasády vč. výplní otvorů 1. a 2. etapa“, dle předloženého materiálu
2. Zprávu o posouzení a hodnocení nabídek na plnění veřejné zakázky na stavební práce s názvem „VOŠ a SPŠ stavební DC-Reko části fasády vč. výplní otvorů 1. a 2. etapa“, dle předloženého materiálu

### **B) rozhodla**

1. Podle ustanovení § 81 odst. 1 písm. a) zákona č. 137/2006 Sb., o veřejných zakázkách, v platném znění (dále jen „zákon“) o výběru ekonomicky nejvýhodnější nabídky uchazeče a o přidělení veřejné zakázky uchazeči: Insky spol. s r.o. Nový Svět 100, 400 07 Ústí nad Labem; IČ: 00671533 za těchto podmínek uvedených v nabídce:
  - Celková nabídková cena bez DPH: 9.696 840,70 Kč
  - Celková nabídková cena včetně DPH: 11.636 208,84 Kč
  - Termín plnění od převzetí staveniště v týdnech: 14
  - Délka poskytované záruky v měsících: 60

### **C) ukládá**

1. Janě Vaňhové, hejtmance Ústeckého kraje, učinit veškeré další úkony zadavatele u této veřejné zakázky, zejména uzavřít a podepsat smlouvu s vybraným uchazečem.  
**Termín: 31. 10. 2012**
2. Ing. Jiřímu Smrčkovi, vedoucímu odboru investičního zabezpečit všechny potřebné úkony této veřejné zakázky, zejména připravit k uzavření smlouvu s vybraným uchazečem a další úkony související s tímto zadávacím řízením.  
**Termín: 31. 10. 2012**

### **Usnesení č. 73/114R/2012**

#### **Vyhodnocení zadávacího řízení veřejné zakázky na stavební práce s názvem „VOŠ obalové techniky a SŠ Štětí – realizace úspor energie, ul. Pivovarská“ formou užšího řízení**

Rada Ústeckého kraje po projednání

### **A) bere na vědomí**

1. Protokol o otevírání obálek s nabídkami na plnění veřejné zakázky na stavební práce s názvem „VOŠ obalové techniky a SŠ Štětí – realizace úspor energie, ul. Pivovarská“, dle předloženého materiálu
2. Zprávu o posouzení a hodnocení nabídek na plnění veřejné zakázky na stavební práce s názvem „VOŠ obalové techniky a SŠ Štětí – realizace úspor energie, ul. Pivovarská“, dle předloženého materiálu

### **B) rozhodla**

1. Podle ustanovení § 81 odst. 1 písm. a) zákona č. 137/2006 Sb., o veřejných zakázkách, v platném znění (dále jen „zákon“) o výběru ekonomicky nejvýhodnější nabídky uchazeče a o přidělení veřejné zakázky uchazeči: Insky spol. s r.o. Nový Svět 100, 400 07 Ústí nad Labem; IČ: 00671533 za těchto podmínek uvedených v nabídce:
  - Celková nabídková cena bez DPH: 16.198.349,00 Kč
  - Celková nabídková cena včetně DPH: 19.438 020,00 Kč
  - Termín plnění od převzetí staveniště v týdnech: 25
  - Délka poskytované záruky v měsících: 60

### **C) ukládá**

1. Janě Vaňhové, hejtmance Ústeckého kraje, učinit veškeré další úkony zadavatele u této veřejné zakázky, zejména uzavřít a podepsat smlouvu s vybraným uchazečem.  
**Termín: 31. 10. 2012**
2. Ing. Jiřímu Smrčkovi, vedoucímu odboru investičního zabezpečit všechny potřebné úkony této veřejné zakázky, zejména připravit k uzavření smlouvu s vybraným uchazečem a další úkony související s tímto zadávacím řízením.  
**Termín: 31. 10. 2012**



Usnesení č. 74/114R/2012

Změna smlouvy na zpracování PD+IČ „REKO silnice II/262, II/265, II/266 a II/267 v úseku Starý Šachov-Děčín, Krásná Lípa-Velký Šenov, Šluknov-Lobendava, Severní/Lobendava-Dolní Poustevna “ číslo smlouvy 863/2008/INV/57/PD – vypuštění zajištění stavebního povolení ke SO 223 na silnici II/262 z předmětu plnění z důvodu nepřijatelných finančních podmínek vlastníka stavbou dotčeného pozemku – dodatek č. 5

Rada Ústeckého kraje po projednání

**A) rozhoduje**

o uzavření dodatku č. 5 k původní SoD č. 863/2008/INV/57/PD akce „REKO silnice II/262, II/265, II/266 a II/267 v úseku Starý Šachov-Děčín, Krásná Lípa-Velký Šenov, Šluknov-Lobendava, Severní/Lobendava-Dolní Poustevna" dle předloženého materiálu.

**B) ukládá**

Janě Vaňhové, hejtmance Ústeckého kraje, podepsat dodatek č. 5 k původní smlouvě o dílo  
**Termín: 31. 10. 2012**

1.

Usnesení č. 75/114R/2012

Nakládání s majetkem

Rada Ústeckého kraje po projednání

**rozhoduje**

**o záměru prodeje (převodu) nemovitosti z vlastnictví Ústeckého kraje, a to:**

- pozemek: část **p. p. č. 2107/1** o výměře max. 60 m<sup>2</sup>, druh pozemku: ostatní plocha, způsob využití: silnice

obec Dolní Podluží, **k. ú. Dolní Podluží**, zapsané na LV č. 345 u Katastrálního úřadu pro Ústecký kraj, Katastrální pracoviště Rumburk pro Ústecký kraj.

2.

Usnesení č. 76/114R/2012

Nakládání s majetkem

Rada Ústeckého kraje po projednání

**rozhoduje**

**o záměru prodeje (převodu) nemovitosti z vlastnictví Ústeckého kraje, a to:**

- pozemek: část **p.p.č. 537/1** o výměře max. 10 m<sup>2</sup>, druh pozemku: ostatní plocha, způsob využití: silnice,

obec Úpohlavy, **k.ú. Úpohlavy**, zapsané na LV č. 584 u Katastrálního úřadu pro Ústecký kraj, Katastrální pracoviště Litoměřice pro Ústecký kraj.

3.

## Usnesení č. 77/114R/2012

### Nakládání s majetkem

Rada Ústeckého kraje po projednání

#### *rozhoduje*

**o záměru prodeje (převodu) nemovitostí z vlastnictví Ústeckého kraje**, a to:

- pozemek: **st.p.č. 148 o výměře 488 m<sup>2</sup>**, druh pozemku: zastavěná plocha a nádvoří, způsob využití: stavba LV 117,
- pozemek: **p.p.č. 293/58 o výměře 9664 m<sup>2</sup>**, druh pozemku: ostatní plocha, způsob využití: jiná plocha (pozemek p.č. 293/58 vznikl z p.p.č. 293/12 díl „e“ o výměře 8748 m<sup>2</sup>, st.p.č. 71 díl „c“ o výměře 11 m<sup>2</sup>, p.p.č. 293/11 díl „d“ o výměře 3 m<sup>2</sup> a p.p.č. 457/3 díly „a“ a „b“ o výměře 903 m<sup>2</sup> dle geometrického plánu pro rozdělení pozemku č. 139-129/2009 ze dne 11.06.2009)

obec Velemyšleves, **k. ú. Minice**, zapsané v katastru nemovitostí na LV 111 u Katastrálního úřadu pro Ústecký kraj, Katastrálního pracoviště Žatec pro Ústecký kraj

4.

## Usnesení č. 78/114R/2012

### Nakládání s majetkem

Rada Ústeckého kraje po projednání

#### *A) doporučuje*

Zastupitelstvu Ústeckého kraje

1. rozhodnout **o výjimce z „Pravidel pro prodej nemovitostí a jejich částí z majetku Ústeckého kraje“** schválených usnesením Zastupitelstva Ústeckého kraje č. 66/14Z/2010 ze dne 5. 5. 2010.
2. nevyhovět žádosti **o převod** nemovitosti z vlastnictví Ústeckého kraje **panu** [REDACTED], a to:
  - objekt: **bez čp/če**, způsob využití: zemědělská stavba na st. p. č. 180, obec Klášterec nad Ohří, **k. ú. Rašovice u Klášterce nad Ohří**, nemovitost zapsaná na LV č. 2192 u Katastrálního úřadu pro Ústecký kraj, Katastrální pracoviště Chomutov pro Ústecký kraj
3. rozhodnout **o prodeji (převodu) nemovitostí z vlastnictví Ústeckého kraje městu Klášterec nad Ohří**, se sídlem Dr. E. Beneše 85, Klášterec nad Ohří, PSČ: 431 51, IČ: 00261939, a to:
  - pozemek: **st. p. č. 180** o výměře 608 m<sup>2</sup>, druh pozemku: zastavěná plocha a nádvoří,
  - pozemek: **p. p. č. 261/21** o výměře 1564 m<sup>2</sup>, druh pozemku: ostatní plocha, způsob využití: manipulační plocha (pozemek oddělen z p. p. č. 261/21 o výměře 3894 m<sup>2</sup> dle geometrického plánu č. 211-001/2010 ze dne 27. 4. 2012),
  - objekt: **bez čp/če**, způsob využití: zemědělská stavba na st. p. č. 180, obec Klášterec nad Ohří, **k. ú. Rašovice u Klášterce nad Ohří**, zapsaných na LV č. 2192 u Katastrálního úřadu pro Ústecký kraj, Katastrální pracoviště Chomutov pro Ústecký kraj **za kupní cenu 247.200,- Kč a vyjmutí uvedených nemovitostí z hospodaření příspěvkové organizace Krajská majetková, příspěvková organizace, Na Schodech 1535/4, 400 01 Ústí nad Labem, IČ: 00829048.**
4. uložit Ing. René Budjačovi, členu Rady Ústeckého kraje, předložit kupní smlouvu, jejímž předmětem je prodej (převod) nemovitostí uvedených v bodu A) 3. tohoto usnesení k podpisu Janě Vaňhové, hejtmance Ústeckého kraje.

**Termín: 31. 5. 2013**

**B) ukládá**

Ing. René Budjačovi, členu Rady Ústeckého kraje, aby doporučení dle bodu A) tohoto usnesení předložil na zasedání Zastupitelstva Ústeckého kraje k rozhodnutí.

**Termín: nejbližší řádné zasedání zastupitelstva**

5.

**Usnesení č. 79/114R/2012**

**Nakládání s majetkem**

Rada Ústeckého kraje po projednání

**rozhoduje**

**o záměru darování** (převodu) nemovitostí z vlastnictví Ústeckého kraje **městu Libochovice**, se sídlem nám. 5. Května 48, PSČ 411 17 Libochovice, IČ: 00263931, a to:

- budova: **č.p. 299**, část obce: Libochovice, způsob využití: bydlení umístěná na parcele st.p.č. 405,
- pozemek: **st.p.č. 405** o výměře 380 m<sup>2</sup>, druh pozemku: zastavěná plocha a nádvoří,
- pozemek: **p.p.č. 867/11** o výměře 563 m<sup>2</sup>, druh pozemku: zahrada, způsob ochrany: zemědělský půdní fond,

obec Libochovice, **k.ú. Libochovice** zapsané na LV č. 1147 u Katastrálního úřadu pro Ústecký kraj, Katastrální pracoviště Litoměřice pro Ústecký kraj.

6.

**Usnesení č. 80/114R/2012**

**Nakládání s majetkem**

Rada Ústeckého kraje po projednání

**rozhoduje**

**o záměru darování** (převodu) nemovitosti z vlastnictví Ústeckého kraje **obci Chodouny**, se sídlem Chodouny 20, PSČ 411 71 Chodouny, IČ: 00263699, a to:

- pozemek: **p.p.č. 1513/4 díl „b“** o výměře 129 m<sup>2</sup>, druh pozemku: ostatní plocha, způsob využití: jiná plocha (pozemek oddělen z p.p.č. 1513/4 o výměře 7666 m<sup>2</sup> dle geometrického plánu č. 201-778/2011 ze dne 9.12.2011),

obec Chodouny, **k.ú. Chodouny** zapsané na LV č. 562 u Katastrálního úřadu pro Ústecký kraj, Katastrální pracoviště Litoměřice pro Ústecký kraj.

7.

**Usnesení č. 81/114R/2012**

**Nakládání s majetkem**

Rada Ústeckého kraje po projednání

**rozhoduje**

**o záměru darování** (převodu) nemovitostí z vlastnictví Ústeckého kraje **městu Litoměřice**, se sídlem Mírové náměstí 15/7, Litoměřice – Město, PSČ 412 01, IČ: 00263958, a to:

- stavba: **budova bez čp/če** na p.p.č. 2586/8 (LV č. 1), způsob využití: jiná stavba,
- stavba: **budova bez čp/če** na p.p.č. 2586/9 (LV č. 1), způsob využití: jiná stavba, způsob ochrany: rozsáhlé chráněné území,

obec Litoměřice, **k.ú. Litoměřice**, zapsané na LV č. 7648 u Katastrálního úřadu pro Ústecký kraj Katastrálního úřadu pro Ústecký kraj, Katastrální pracoviště Litoměřice, pro Ústecký kraj.

8.

**Usnesení č. 82/114R/2012**

**Nakládání s majetkem**

Rada Ústeckého kraje po projednání

**rozhoduje**

**o záměru darování** (převodu) nemovitostí z vlastnictví Ústeckého kraje **obci Křešice**, se sídlem Nádražní 84, Křešice, PSČ 411 48, IČ: 00263851, a to:

- pozemek: **část p.p.č. 843/1** o výměře 300 m<sup>2</sup>  
obec Křešice, **k.ú. Nučnice**, zapsané na LV č. 419 u Katastrálního úřadu pro Ústecký kraj Katastrálního pracoviště Litoměřice, pro Ústecký kraj,
- pozemek: **část p.p.č. 1064/2** o výměře 10 m<sup>2</sup>,
- pozemek: **část p.p.č. 1064/4** o výměře 92 m<sup>2</sup>,
- pozemek: **část p.p.č. 1064/6** o výměře 36 m<sup>2</sup>,  
obec Křešice, **k.ú. Křešice u Litoměřic**, zapsané na LV č. 703 u Katastrálního úřadu pro Ústecký kraj Katastrálního pracoviště Litoměřice, pro Ústecký kraj.

9.

**Usnesení č. 83/114R/2012**

**Nakládání s majetkem**

Rada Ústeckého kraje po projednání

**rozhoduje**

**o záměru darování** (převodu) nemovitostí z vlastnictví Ústeckého kraje **obci Bitozeves**, Bitozeves č.p. 50, Louny, PSČ: 440 01, IČ 00556238, a to:

- budova: **bez čp/če**, způsob využití: technické vybavení, umístěna na st.p.č. 106,
- budova: **bez čp/če**, způsob využití: technické vybavení, umístěna na st.p.č. 107,
- budova: **bez čp/če**, způsob využití: technické vybavení, umístěna na st.p.č. 108,
- pozemek: **st.p.č. 106** o výměře 126 m<sup>2</sup>, druh pozemku: zastavěná plocha a nádvoří,
- pozemek: **st.p.č. 107** o výměře 63 m<sup>2</sup>, druh pozemku: zastavěná plocha a nádvoří,
- pozemek: **st.p.č. 108** o výměře 40 m<sup>2</sup>, druh pozemku: zastavěná plocha a nádvoří,
- pozemek: **p.p.č. 1159** o výměře 5348 m<sup>2</sup>, druh pozemku: ostatní plocha, způsob využití: manipulační plocha,

obec Bitozeves, **k.ú. Nehasice**, zapsaných na LV č. 115 u Katastrálního úřadu pro Ústecký kraj, Katastrální pracoviště Žatec pro Ústecký kraj.

10.

**Usnesení č. 84/114R/2012**

**Nakládání s majetkem**

Rada Ústeckého kraje po projednání

**A) rozhoduje**

**o záměru darování** (převodu) nemovitostí z vlastnictví Ústeckého kraje **městu Litoměřice**, se sídlem Mírové náměstí 15/7, PSČ 412 01 Litoměřice, IČ: 00263958, a to:

- pozemek: **část p.p.č. 827/17** o výměře max. 240 m<sup>2</sup>, druh pozemku: ostatní plocha, způsob využití: silnice, způsob ochrany: rozsáhlé chráněné území,
- pozemek: **část p.p.č. 1267/2** o výměře max. 130 m<sup>2</sup>, druh pozemku: ostatní plocha, způsob využití: silnice, způsob ochrany: rozsáhlé chráněné území,

- pozemek: část **p.p.č. 1267/21** o výměře max. 150 m<sup>2</sup>, druh pozemku: ostatní plocha, způsob využití: ostatní komunikace, způsob ochrany: rozsáhlé chráněné území,
  - pozemek: část **p.p.č. 1268/1** o výměře max. 260 m<sup>2</sup>, druh pozemku: ostatní plocha, způsob využití: silnice, způsob ochrany: rozsáhlé chráněné území,
  - pozemek: **p.p.č. 1268/9** o výměře 33 m<sup>2</sup>, druh pozemku: ostatní plocha, způsob využití: silnice, způsob ochrany: rozsáhlé chráněné území,
- obec Litoměřice, **k.ú. Litoměřice** zapsané na LV č. 1108 u Katastrálního úřadu pro Ústecký kraj, Katastrální pracoviště Litoměřice pro Ústecký kraj.

### **B) doporučuje**

Zastupitelstvu Ústeckého kraje

1. rozhodnout **o budoucím poskytnutí daru (převodu)** nemovitostí z vlastnictví Ústeckého kraje **městu Litoměřice**, se sídlem Mírové náměstí 15/7, PSČ 412 01 Litoměřice, IČ: 00263958, a to:
  - pozemek: část **p.p.č. 827/17** o výměře cca 240 m<sup>2</sup>, druh pozemku: ostatní plocha, způsob využití: silnice, způsob ochrany: rozsáhlé chráněné území,
  - pozemek: část **p.p.č. 1267/2** o výměře cca 130 m<sup>2</sup>, druh pozemku: ostatní plocha, způsob využití: silnice, způsob ochrany: rozsáhlé chráněné území,
  - pozemek: část **p.p.č. 1267/21** o výměře cca 150 m<sup>2</sup>, druh pozemku: ostatní plocha, způsob využití: ostatní komunikace, způsob ochrany: rozsáhlé chráněné území,
  - pozemek: část **p.p.č. 1268/1** o výměře cca 260 m<sup>2</sup>, druh pozemku: ostatní plocha, způsob využití: silnice, způsob ochrany: rozsáhlé chráněné území,
  - pozemek: **p.p.č. 1268/9** o výměře 33 m<sup>2</sup>, druh pozemku: ostatní plocha, způsob využití: silnice, způsob ochrany: rozsáhlé chráněné území,

obec Litoměřice, **k.ú. Litoměřice** zapsané na LV č. 1108 u Katastrálního úřadu pro Ústecký kraj, Katastrální pracoviště Litoměřice pro Ústecký kraj.
2. uložit Ing. René Budjačovi, členu Rady Ústeckého kraje, předložit smlouvu o budoucí darovací smlouvě, jejímž předmětem je budoucí poskytnutí daru (převod) uvedený v bodu B) 1. tohoto usnesení, k podpisu Janě Vaňhové, hejtmance Ústeckého kraje.  
**Termín: 30. 6. 2013**

### **C) ukládá**

Ing. René Budjačovi, členu Rady Ústeckého kraje, aby doporučení dle bodu B) tohoto usnesení předložil na zasedání Zastupitelstva Ústeckého kraje k rozhodnutí.

**Termín: nejbližší řádné zasedání zastupitelstva**

11.

**Usnesení č. 85/114R/2012**

**Nakládání s majetkem**

Rada Ústeckého kraje po projednání

### **A) rozhoduje**

**o záměru darování** (převodu) nemovitostí z vlastnictví Ústeckého kraje **obci Straškov-Vodochody**, se sídlem Straškov-Vodochody č.p. 2, PSČ 411 84 Straškov-Vodochody, IČ: 00264431, a to:

- pozemek: část **p.p.č. 603/14** o výměře max. 60 m<sup>2</sup>, druh pozemku: ostatní plocha, způsob využití: silnice, způsob ochrany: menší chráněné území,
- pozemek: část **p.p.č. 603/15** o výměře max. 18 m<sup>2</sup>, druh pozemku: ostatní plocha, způsob využití: silnice, způsob ochrany: menší chráněné území,
- pozemek: část **p.p.č. 618** o výměře max. 1375 m<sup>2</sup>, druh pozemku: ostatní plocha, způsob využití: silnice, způsob ochrany: menší chráněné území,

obec Straškov-Vodochody, **k.ú. Straškov** zapsané na LV č. 708 u Katastrálního úřadu pro Ústecký kraj, Katastrální pracoviště Litoměřice pro Ústecký kraj.

**B) doporučuje**

Zastupitelstvu Ústeckého kraje

1. rozhodnout o **budoucím poskytnutí daru (převodu)** nemovitostí z vlastnictví Ústeckého kraje **obci Straškov-Vodochody**, se sídlem Straškov-Vodochody č.p. 2, PSČ 411 84 Straškov-Vodochody, IČ: 00264431, a to:
  - pozemek: část **p.p.č. 603/14** o výměře cca 60 m<sup>2</sup>, druh pozemku: ostatní plocha, způsob využití: silnice, způsob ochrany: menší chráněné území,
  - pozemek: část **p.p.č. 603/15** o výměře cca 18 m<sup>2</sup>, druh pozemku: ostatní plocha, způsob využití: silnice, způsob ochrany: menší chráněné území,
  - pozemek: část **p.p.č. 618** o výměře cca 1375 m<sup>2</sup>, druh pozemku: ostatní plocha, způsob využití: silnice, způsob ochrany: menší chráněné území,obec Straškov-Vodochody, **k.ú. Straškov** zapsané na LV č. 708 u Katastrálního úřadu pro Ústecký kraj, Katastrální pracoviště Litoměřice pro Ústecký kraj.
2. uložit Ing. René Budjačovi, členu Rady Ústeckého kraje, předložit smlouvu o budoucí darovací smlouvě, jejímž předmětem je budoucí poskytnutí daru (převod) uvedený v bodu B) 1. tohoto usnesení, k podpisu Janě Vaňhové, hejtmance Ústeckého kraje.

**Termín: 30. 6. 2013**

**C) ukládá**

Ing. René Budjačovi, členu Rady Ústeckého kraje, aby doporučení dle bodu B) tohoto usnesení předložil na zasedání Zastupitelstva Ústeckého kraje k rozhodnutí.

**Termín: nejbližší řádné zasedání zastupitelstva**

12.

**Usnesení č. 86/114R/2012**

**Nakládání s majetkem**

Rada Ústeckého kraje po projednání

**A) rozhoduje**

o **záměru darování (převodu)** nemovitostí z vlastnictví Ústeckého kraje **obci Chodouny**, se sídlem Chodouny č.p. 20, PSČ 411 71 Chodouny, IČ: 00263699, a to:

- pozemek: část **p.p.č. 1513/1** o výměře max. 60 m<sup>2</sup>, druh pozemku: ostatní plocha, způsob využití: silnice,
- pozemek: část **p.p.č. 1513/3** o výměře max. 1900 m<sup>2</sup>, druh pozemku: ostatní plocha, způsob využití: silnice,
- pozemek: část **p.p.č. 1513/4** o výměře max. 400 m<sup>2</sup>, druh pozemku: ostatní plocha, způsob využití: silnice,

obec Chodouny, **k.ú. Chodouny** zapsané na LV č. 562 u Katastrálního úřadu pro Ústecký kraj, Katastrální pracoviště Litoměřice pro Ústecký kraj.

**B) doporučuje**

Zastupitelstvu Ústeckého kraje

1. rozhodnout o **budoucím poskytnutí daru (převodu)** nemovitostí z vlastnictví Ústeckého kraje **obci Chodouny**, se sídlem Chodouny č.p. 20, PSČ 411 71 Chodouny, IČ: 00263699, a to:
  - pozemek: část **p.p.č. 1513/1** o výměře cca 60 m<sup>2</sup>, druh pozemku: ostatní plocha, způsob využití: silnice,
  - pozemek: část **p.p.č. 1513/3** o výměře cca 1900 m<sup>2</sup>, druh pozemku: ostatní plocha, způsob využití: silnice,

- pozemek: část **p.p.č. 1513/4** o výměře cca 400 m<sup>2</sup>, druh pozemku: ostatní plocha, způsob využití: silnice,  
obec Chodouny, **k.ú. Chodouny** zapsané na LV č. 562 u Katastrálního úřadu pro Ústecký kraj, Katastrální pracoviště Litoměřice pro Ústecký kraj.

- uložit Ing. René Budjačovi, členu Rady Ústeckého kraje, předložit smlouvu o budoucí darovací smlouvě, jejímž předmětem je budoucí poskytnutí daru (převod) uvedený v bodu B) 1. tohoto usnesení, k podpisu Janě Vaňhové, hejtmance Ústeckého kraje.

**Termín: 30. 6. 2013**

**C) ukládá**

Ing. René Budjačovi, členu Rady Ústeckého kraje, aby doporučení dle bodu B) tohoto usnesení předložil na zasedání Zastupitelstva Ústeckého kraje k rozhodnutí.

**Termín: nejbližší řádné zasedání zastupitelstva**

13.

**Usnesení č. 87/114R/2012**

**Nakládání s majetkem**

Rada Ústeckého kraje po projednání

**A) rozhoduje**

**o záměru darování** (převodu) nemovitostí z vlastnictví Ústeckého kraje **obci Bříza**, se sídlem Bříza č.p. 110, PSČ 413 01 Bříza, IČ: 00263419, a to:

- pozemek: část **p.p.č. 429/1** o výměře max. 100 m<sup>2</sup>, druh pozemku: ostatní plocha, způsob využití: silnice,
- pozemek: **p.p.č. 469** o výměře 5 m<sup>2</sup>, druh pozemku: ostatní plocha, způsob využití: ostatní komunikace,
- pozemek: **p.p.č. 470** o výměře 29 m<sup>2</sup>, druh pozemku: ostatní plocha, způsob využití: ostatní komunikace,

obec Bříza, **k.ú. Bříza** zapsané na LV č. 298 u Katastrálního úřadu pro Ústecký kraj, Katastrální pracoviště Litoměřice pro Ústecký kraj.

**B) doporučuje**

Zastupitelstvu Ústeckého kraje

- rozhodnout **o budoucím poskytnutí daru (převodu)** nemovitostí z vlastnictví Ústeckého kraje **obci Bříza**, se sídlem Bříza č.p. 110, PSČ 413 01 Bříza, IČ: 00263419, a to:

- pozemek: část **p.p.č. 429/1** o výměře cca 100 m<sup>2</sup>, druh pozemku: ostatní plocha, způsob využití: silnice,
- pozemek: **p.p.č. 469** o výměře 5 m<sup>2</sup>, druh pozemku: ostatní plocha, způsob využití: ostatní komunikace,
- pozemek: **p.p.č. 470** o výměře 29 m<sup>2</sup>, druh pozemku: ostatní plocha, způsob využití: ostatní komunikace,

obec Bříza, **k.ú. Bříza** zapsané na LV č. 298 u Katastrálního úřadu pro Ústecký kraj, Katastrální pracoviště Litoměřice pro Ústecký kraj.

- uložit Ing. René Budjačovi, členu Rady Ústeckého kraje, předložit smlouvu o budoucí darovací smlouvě, jejímž předmětem je budoucí poskytnutí daru (převod) uvedený v bodu B) 1. tohoto usnesení, k podpisu Janě Vaňhové, hejtmance Ústeckého kraje.

**Termín: 30. 6. 2013**

**C) ukládá**

Ing. René Budjačovi, členu Rady Ústeckého kraje, aby doporučení dle bodu B) tohoto usnesení předložil na zasedání Zastupitelstva Ústeckého kraje k rozhodnutí.

**Termín: nejbližší řádné zasedání zastupitelstva**

14.

**Usnesení č. 88/114R/2012**

**Nakládání s majetkem**

Rada Ústeckého kraje po projednání

**A) doporučuje**

Zastupitelstvu Ústeckého kraje

1. rozhodnout o poskytnutí daru (převodu) nemovitosti z vlastnictví Ústeckého kraje **obci Pnětluky**, se sídlem: Pnětluky 26, 440 01 Louny, IČ: 00556394 a to:
  - pozemek: **p. p. č. 782/2** o výměře 161 m<sup>2</sup>, druh pozemku: ostatní plocha, způsob využití: ostatní komunikace (pozemek oddělen z p.p.č. 782 o výměře 15608 m<sup>2</sup> dle geometrického plánu č. 218-4/2010 ze dne 29.2.2012), v obci Pnětluky, **k.ú. Pnětluky**, zapsaný na LV č. 308 u Katastrálního úřadu pro Ústecký kraj, Katastrální pracoviště Louny pro Ústecký kraj a **vyjmutí** uvedené nemovitosti z **hospodaření příspěvkové organizace Správa a údržba silnic Ústeckého kraje, příspěvková organizace**, IČ: 00080837, se sídlem Ruská 260, Dubí, PSČ 417 03 ke dni převodu vlastnických práv v katastru nemovitostí.
2. uložit Ing. René Budjačovi, členu Rady Ústeckého kraje, předložit darovací smlouvu, jejímž předmětem je poskytnutí daru (převod) nemovitosti schválené v bodu A) 1. tohoto usnesení, k podpisu Janě Vaňhové, hejtmance Ústeckého kraje.  
**Termín: 31. 3. 2013**

**B) ukládá**

Ing. René Budjačovi, členu Rady Ústeckého kraje, aby doporučení dle bodu A) tohoto usnesení předložil na zasedání Zastupitelstva Ústeckého kraje k rozhodnutí.

**Termín: nejbližší řádné zasedání zastupitelstva**

15.

**Usnesení č. 89/114R/2012**

**Nakládání s majetkem**

Rada Ústeckého kraje po projednání

**A) doporučuje**

Zastupitelstvu Ústeckého kraje

1. rozhodnout o poskytnutí daru (převodu) nemovitostí z vlastnictví Ústeckého kraje **obci Polerady**, se sídlem Polerady č.p. 15, 434 01 Most, IČ: 00266132, a to:
  - pozemek: **p.p.č. 445/3** o výměře 68 m<sup>2</sup>, druh pozemku: ostatní plocha, způsob využití: jiná plocha (pozemek byl oddělen z p.p.č. 445 o výměře 23671 m<sup>2</sup> geometrickým plánem pro rozdělení pozemku č. 313-65/2012 ze dne 27.2.2012)
  - pozemek: **p.p.č. 197 díl „c“** o výměře 423 m<sup>2</sup>, druh pozemku: ostatní plocha, způsob využití: ostatní komunikace (díl „c“ byl oddělen z p.p.č. 445/1 o výměře 23671 m<sup>2</sup> a přislučen k pozemku p.č. 197 geometrickým plánem pro rozdělení pozemku č. 313-65/2012 ze dne 27.2.2012)obec Polerady, **k.ú. Polerady**, zapsané na LV č. 123 u Katastrálního úřadu pro Ústecký kraj, Katastrální pracoviště Most pro Ústecký kraj a **vyjmutí** uvedených nemovitostí z **hospodaření příspěvkové organizace Správa a údržba silnic Ústeckého kraje, příspěvková organizace**, se sídlem Ruská 260, Dubí 3, PSČ: 417 03, IČ: 0080837.



2. uložit Ing. René Budjačovi, členu Rady Ústeckého kraje, předložit darovací smlouvu, jejímž předmětem je poskytnutí daru (převod) nemovitostí uvedené v bodu A) 1. tohoto usnesení, k podpisu Janě Vaňhové, hejtmance Ústeckého kraje.

**Termín: 31. 3. 2013**

**B) ukládá**

Ing. René Budjačovi, členu Rady Ústeckého kraje, aby doporučení dle bodu A) tohoto usnesení předložil na zasedání Zastupitelstva Ústeckého kraje k rozhodnutí.

**Termín: nejbližší řádné zasedání zastupitelstva**

16.

**Usnesení č. 90/114R/2012**

**Nakládání s majetkem**

Rada Ústeckého kraje po projednání

**A) doporučuje**

Zastupitelstvu Ústeckého kraje

1. rozhodnout o poskytnutí daru (převodu) nemovitostí z vlastnictví Ústeckého kraje městu **Meziboří**, se sídlem nám. 8. května 341, 435 13 Meziboří, a to:
  - stavba: **komunikace** umístěna na p.p.č. 225/69 (výměra 685 m<sup>2</sup>)
  - stavba: **parkoviště** umístěné na p.p.č. 225/293 (výměra 689 m<sup>2</sup>)obec Meziboří, k. ú. **Meziboří u Litvínova** a vyjmutí uvedených nemovitostí z **hospodaření příspěvkové organizace Střední škola technická, Most, příspěvková organizace**, se sídlem Dělnická 21, 434 01 Most, IČ: 00125423.
2. uložit Ing. René Budjačovi, členu Rady Ústeckého kraje, předložit darovací smlouvu, jejímž předmětem je poskytnutí daru (převod) nemovitostí uvedené v bodu A) 1. tohoto usnesení, k podpisu Janě Vaňhové, hejtmance Ústeckého kraje.

**Termín: 31. 3. 2013**

**B) ukládá**

Ing. René Budjačovi, členu Rady Ústeckého kraje, aby doporučení dle bodu A) tohoto usnesení předložil na zasedání Zastupitelstva Ústeckého kraje k rozhodnutí.

**Termín: nejbližší řádné zasedání zastupitelstva**

17.

**Usnesení č. 91/114R/2012**

**Nakládání s majetkem**

Rada Ústeckého kraje po projednání

**A) doporučuje**

Zastupitelstvu Ústeckého kraje

1. rozhodnout o poskytnutí daru (převodu) nemovitostí z vlastnictví Ústeckého kraje **obci Křesín**, se sídlem Křesín 77, PSČ 410 02, Lovosice, IČ: 00263842, a to:
  - pozemek: **p.p.č. 1478/5** o výměře 35 m<sup>2</sup>, druh pozemku: ostatní plocha, způsob využití: ostatní komunikace (pozemek oddělen z p.p.č. 1478/4 o výměře 4676 m<sup>2</sup> dle geometrického plánu č. 260-199/2011 ze dne 4.1.2012),
  - pozemek: **p.p.č. 1478/6** o výměře 73 m<sup>2</sup>, druh pozemku: ostatní plocha, způsob využití: ostatní komunikace (pozemek oddělen z p.p.č. 1478/4 o výměře 4676 m<sup>2</sup> dle geometrického plánu č. 260-199/2011 ze dne 4.1.2012),

- pozemek: **p.p.č. 1478/8** o výměře 48 m<sup>2</sup>, druh pozemku: ostatní plocha, způsob využití: ostatní komunikace (pozemek oddělen z p.p.č. 1478/4 o výměře 4676 m<sup>2</sup> dle geometrického plánu č. 260-199/2011 ze dne 4.1.2012),
- pozemek: **p.p.č. 1478/9** o výměře 410 m<sup>2</sup>, druh pozemku: ostatní plocha, způsob využití: ostatní komunikace (pozemek oddělen z p.p.č. 1478/4 o výměře 4676 m<sup>2</sup> dle geometrického plánu č. 260-199/2011 ze dne 4.1.2012),

obec Křesín, **k.ú. Křesín** zapsané na LV č. 558 u Katastrálního úřadu pro Ústecký kraj, Katastrální pracoviště Litoměřice pro Ústecký kraj a **vyjmutí** uvedených nemovitostí z **hospodaření** příspěvkové organizace **Správa a údržba silnic Ústeckého kraje, příspěvková organizace**, se sídlem Ruská 260, Dubí 3, PSČ: 417 03, IČ: 0080837.

2. uložit Ing. René Budjačovi, členu Rady Ústeckého kraje, předložit darovací smlouvu, jejímž předmětem je poskytnutí daru (převod) nemovitostí uvedené v bodu A) 1. tohoto usnesení, k podpisu Janě Vaňhové, hejtmance Ústeckého kraje.

**Termín: 30. 6. 2013**

**B) ukládá**

Ing. René Budjačovi, členu Rady Ústeckého kraje, aby doporučení dle bodu A) tohoto usnesení předložil na zasedání Zastupitelstva Ústeckého kraje k rozhodnutí.

**Termín: nejbližší řádné zasedání zastupitelstva**

18.

**Usnesení č. 92/114R/2012**

**Nakládání s majetkem**

Rada Ústeckého kraje po projednání

**A) doporučuje**

Zastupitelstvu Ústeckého kraje

1. rozhodnout o poskytnutí daru (převodu) nemovitostí z **vlastnictví Ústeckého kraje městu Lom**, se sídlem nám. Republiky 13, Lom, 435 11, IČ: 00266035, a to:

- pozemek: **části p.p.č. 1606/4** o výměře 721 m<sup>2</sup>, druh pozemku: ostatní plocha, způsob využití: ostatní komunikace (odděleno z p.p.č. 1606/4 o výměře 3271 m<sup>2</sup> geometrickým plánem pro rozdělení pozemku č. 1589,482-33/2011 ze dne 6. 4. 2011)

obec Lom, **k.ú. Lom u Mostu**, zapsaný na LV č. 671 u Katastrálního úřadu pro Ústecký kraj Katastrálního pracoviště Most, pro Ústecký kraj a **vyjmutí** uvedených nemovitostí z **hospodaření** příspěvkové organizace **Správa a údržba silnic Ústeckého kraje, příspěvková organizace**, IČ: 00080837, se sídlem Ruská 260, Dubí, PSČ 417 03.

2. uložit Ing. René Budjačovi, členu Rady Ústeckého kraje, aby předložil darovací smlouvu, jejímž předmětem je poskytnutí daru (převod) nemovitostí schválený v bodu A) 1. tohoto usnesení k podpisu Janě Vaňhové, hejtmance Ústeckého kraje.

**Termín: 31. 5. 2013**

**B) ukládá**

Ing. René Budjačovi, členu Rady Ústeckého kraje, aby doporučení dle bodu A) tohoto usnesení předložil na zasedání Zastupitelstva Ústeckého kraje k rozhodnutí.

**Termín: nejbližší řádné zasedání zastupitelstva**

19.

**Usnesení č. 93/114R/2012**

### Nakládání s majetkem

Rada Ústeckého kraje po projednání

#### A) *doporučuje*

Zastupitelstvu Ústeckého kraje

1. rozhodnout o poskytnutí daru (převodu) nemovitostí z vlastnictví Ústeckého kraje městu Podbořany, se sídlem Mírová 615, Podbořany, 441 17, IČ: 00265365, a to:
  - pozemek: p.p.č. 1035/11 o výměře 8 m2, druh pozemku: ostatní plocha, způsob využití: ostatní komunikace,
  - pozemek: p.p.č. 1035/12 o výměře 102 m2, druh pozemku: ostatní plocha, způsob využití: ostatní komunikace,(oba odděleny z p.p.č. 1035/1 o výměře 1566 m2 geometrickým plánem pro rozdělení pozemku č. 1395-242/2012 ze dne 22. 5. 2012)
  - pozemek: p.p.č. 1035/9 o výměře 546 m2, druh pozemku: ostatní plocha, způsob využití: ostatní komunikace,obec Podbořany, k.ú. Podbořany, zapsané na LV č. 2133 u Katastrálního úřadu pro Ústecký kraj Katastrálního pracoviště Žatec, pro Ústecký kraj a vyjmutí uvedených nemovitostí z hospodaření příspěvkové organizace Správa a údržba silnic Ústeckého kraje, příspěvková organizace, IČ: 00080837, se sídlem Ruská 260, Dubí, PSČ 417 03.
2. uložit Ing. René Budjačovi, členu Rady Ústeckého kraje, aby předložil darovací smlouvu, jejímž předmětem je poskytnutí daru (převod) nemovitostí schválený v bodu A) 1. tohoto usnesení k podpisu Janě Vaňhové, hejtmance Ústeckého kraje.  
**Termín: 31. 5. 2013**

#### B) *ukládá*

Ing. René Budjačovi, členu Rady Ústeckého kraje, aby doporučení dle bodu A) tohoto usnesení předložil na zasedání Zastupitelstva Ústeckého kraje k rozhodnutí.

**Termín: nejbližší řádné zasedání zastupitelstva**

20.

**Usnesení č. 94/114R/2012**

### Nakládání s majetkem

Rada Ústeckého kraje po projednání

#### A) *doporučuje*

Zastupitelstvu Ústeckého kraje

1. rozhodnout o bezúplatném převodu (nabytí) nemovitosti do vlastnictví Ústeckého kraje od České republiky, příslušnost hospodařit s majetkem státu vykonává Úřad pro zastupování státu ve věcech majetkových, IČ: 69797111, se sídlem Rašínovo nábřeží 390/42, Praha 2, PSČ 128 00, a to:
  - pozemek: p.p.č. 562/2 o výměře 1036 m2, druh pozemku: ostatní plocha, způsob využití: silnice, způsob ochrany: rozsáhlé chráněné území,obec Třebušín, k.ú. Dolní Týnec, zapsaný na LV č. 60000 u Katastrálního úřadu pro Ústecký kraj, Katastrální pracoviště Litoměřice pro Českou republiku, příslušnost hospodařit s majetkem státu vykonává Úřad pro zastupování státu ve věcech majetkových, a předání uvedené nemovitosti k hospodaření příspěvkové organizaci Správa a údržba silnic Ústeckého kraje, příspěvková organizace, IČ: 00080837, se sídlem Ruská 260, Dubí, PSČ 417 03, ke dni převodu vlastnických práv v katastru nemovitostí.

2. souhlasit se **zněním Smlouvy o bezúplatném převodu nemovitosti č. 2703/2012 a doložky dle přílohy č. 14** tohoto usnesení, týkající se převodu nemovitosti z vlastnictví **České republiky, příslušnost hospodařit s majetkem státu vykonává Úřad pro zastupování státu ve věcech majetkových**, IČ: 69797111, se sídlem Rašínovo nábřeží 390/42, Praha 2, PSČ 128 00, a to:
  - pozemek: p.p.č. **562/2** o výměře 1036 m2, druh pozemku: ostatní plocha, způsob využití: silnice, způsob ochrany: rozsáhlé chráněné území, obec Třebošín, **k.ú. Dolní Týnec**, zapsaný na LV č. 60000 u Katastrálního úřadu pro Ústecký kraj, Katastrální pracoviště Litoměřice pro Českou republiku, příslušnost hospodařit s majetkem státu vykonává Úřad pro zastupování státu ve věcech majetkových.
3. uložit Ing. René Budjačovi, členu Rady Ústeckého kraje, předložit návrh znění Smlouvy o bezúplatném převodu, jejímž předmětem je bezúplatný převod nemovitosti uvedený v bodu A) 1. tohoto usnesení k podpisu Janě Vaňhové, hejtmance Ústeckého kraje.  
**Termín: 31. 3. 2013**

**B) ukládá**

Ing. René Budjačovi, členu Rady Ústeckého kraje, aby doporučení dle bodu A) tohoto usnesení předložil na zasedání Zastupitelstva Ústeckého kraje k rozhodnutí.

**Termín: nejbližší řádné zasedání zastupitelstva**

21.

**Usnesení č. 95/114R/2012**

**Nakládání s majetkem**

Rada Ústeckého kraje po projednání

**A) doporučuje**

Zastupitelstvu Ústeckého kraje

1. rozhodnout o **bezúplatném převodu** (nabytí) nemovitosti do vlastnictví Ústeckého kraje od **České republiky, příslušnost hospodařit s majetkem státu vykonává Úřad pro zastupování státu ve věcech majetkových**, IČ: 69797111, se sídlem Rašínovo nábřeží 390/42, Praha 2, PSČ 128 00, a to:
  - pozemek: p.p.č. **1648** o výměře 471 m2, druh pozemku: ostatní plocha, způsob využití: silnice, obec Údlice, **k.ú. Údlice**, zapsaný na LV č. 60000 u Katastrálního úřadu pro Ústecký kraj, Katastrální pracoviště Chomutov pro Českou republiku, příslušnost hospodařit s majetkem státu vykonává Úřad pro zastupování státu ve věcech majetkových, a **předání** uvedené nemovitosti **k hospodaření** příspěvkové organizaci **Správa a údržba silnic Ústeckého kraje, příspěvková organizace**, IČ: 00080837, se sídlem Ruská 260, Dubí, PSČ 417 03, ke dni převodu vlastnických práv v katastru nemovitostí.
2. souhlasit se **zněním Smlouvy o bezúplatném převodu nemovitosti č. 112/2012 a doložky dle přílohy č. 15** tohoto usnesení, týkající se převodu nemovitosti z vlastnictví **České republiky, příslušnost hospodařit s majetkem státu vykonává Úřad pro zastupování státu ve věcech majetkových**, IČ: 69797111, se sídlem Rašínovo nábřeží 390/42, Praha 2, PSČ 128 00, a to:
  - pozemek: p.p.č. **1648** o výměře 471 m2, druh pozemku: ostatní plocha, způsob využití: silnice, obec Údlice, **k.ú. Údlice**, zapsaný na LV č. 60000 u Katastrálního úřadu pro Ústecký kraj, Katastrální pracoviště Chomutov pro Českou republiku, příslušnost hospodařit s majetkem státu vykonává Úřad pro zastupování státu ve věcech majetkových.

- uložit Ing. René Budjačovi, členu Rady Ústeckého kraje, předložit návrh znění Smlouvy o bezúplatném převodu, jejímž předmětem je bezúplatný převod nemovitosti uvedený v bodu A) 1. tohoto usnesení k podpisu Janě Vaňhové, hejtmance Ústeckého kraje.

**Termín: 31. 5. 2013**

**B) ukládá**

Ing. René Budjačovi, členu Rady Ústeckého kraje, aby doporučení dle bodu A) tohoto usnesení předložil na zasedání Zastupitelstva Ústeckého kraje k rozhodnutí.

**Termín: nejbližší řádné zasedání zastupitelstva**

22.

**Usnesení č. 96/114R/2012**

**Nakládání s majetkem**

Rada Ústeckého kraje po projednání

**A) doporučuje**

Zastupitelstvu Ústeckého kraje

- rozhodnout o **bezúplatném převodu** (nabytí) nemovitosti do vlastnictví Ústeckého kraje od **České republiky, příslušnost hospodařit s majetkem státu vykonává Úřad pro zastupování státu ve věcech majetkových**, IČ: 69797111, se sídlem Rašínovo nábřeží 390/42, Praha 2, PSČ 128 00, a to:
  - pozemek: p.p.č. **859/11** o výměře 33 m<sup>2</sup>, druh pozemku: ostatní plocha, způsob využití: silnice, obec Krupka, **k.ú. Nové Modlany**, zapsaný na LV č. 60000 u Katastrálního úřadu pro Ústecký kraj, Katastrální pracoviště Teplice pro Českou republiku, příslušnost hospodařit s majetkem státu vykonává Úřad pro zastupování státu ve věcech majetkových, a **předání** uvedené nemovitosti **k hospodaření** příspěvkové organizaci **Správa a údržba silnic Ústeckého kraje, příspěvková organizace**, IČ: 00080837, se sídlem Ruská 260, Dubí, PSČ 417 03, ke dni převodu vlastnických práv v katastru nemovitostí.
- souhlasit se **zněním Smlouvy o bezúplatném převodu nemovitosti č. 113/12/4120 a doložky dle přílohy č. 16** tohoto usnesení, týkající se převodu nemovitosti z vlastnictví **České republiky, příslušnost hospodařit s majetkem státu vykonává Úřad pro zastupování státu ve věcech majetkových**, IČ: 69797111, se sídlem Rašínovo nábřeží 390/42, Praha 2, PSČ 128 00, a to:
  - pozemek: p.p.č. **859/11** o výměře 33 m<sup>2</sup>, druh pozemku: ostatní plocha, způsob využití: silnice, obec Krupka, **k.ú. Nové Modlany**, zapsaný na LV č. 60000 u Katastrálního úřadu pro Ústecký kraj, Katastrální pracoviště Teplice pro Českou republiku, příslušnost hospodařit s majetkem státu vykonává Úřad pro zastupování státu ve věcech majetkových.
- uložit Ing. René Budjačovi, členu Rady Ústeckého kraje, předložit návrh znění Smlouvy o bezúplatném převodu, jejímž předmětem je bezúplatný převod nemovitosti uvedený v bodu A) 1. tohoto usnesení k podpisu Janě Vaňhové, hejtmance Ústeckého kraje.

**Termín: 31. 5. 2013**

**B) ukládá**

Ing. René Budjačovi, členu Rady Ústeckého kraje, aby doporučení dle bodu A) tohoto usnesení předložil na zasedání Zastupitelstva Ústeckého kraje k rozhodnutí.

**Termín: nejbližší řádné zasedání zastupitelstva**

23.

## Usnesení č. 97/114R/2012

### Nakládání s majetkem

Rada Ústeckého kraje po projednání

#### A) *doporučuje*

Zastupitelstvu Ústeckého kraje

1. rozhodnout o **bezúplatném převodu** (nabytí) nemovitostí do vlastnictví Ústeckého kraje od **České republiky, příslušnost hospodařit s majetkem státu vykonává Úřad pro zastupování státu ve věcech majetkových**, IČ: 69797111, se sídlem Rašínovo nábřeží 390/42, Praha 2, PSČ 128 00, a to:
  - pozemek: p.p.č. **830/1** o výměře 1370 m<sup>2</sup>, druh pozemku: ostatní plocha, způsob využití: silnice,
  - pozemek: p.p.č. **830/4** o výměře 2435 m<sup>2</sup>, druh pozemku: ostatní plocha, způsob využití: silnice,
  - pozemek: p.p.č. **830/5** o výměře 22 m<sup>2</sup>, druh pozemku: ostatní plocha, způsob využití: silnice,
  - pozemek: p.p.č. **830/6** o výměře 78 m<sup>2</sup>, druh pozemku: ostatní plocha, způsob využití: silnice,
  - pozemek: p.p.č. **830/7** o výměře 37 m<sup>2</sup>, druh pozemku: ostatní plocha, způsob využití: silnice,
  - pozemek: p.p.č. **830/8** o výměře 1282 m<sup>2</sup>, druh pozemku: ostatní plocha, způsob využití: silnice,obec Košťany, **k.ú. Košťany**, zapsaný na LV č. 60000 u Katastrálního úřadu pro Ústecký kraj, Katastrální pracoviště Teplice pro Českou republiku, příslušnost hospodařit s majetkem státu vykonává Úřad pro zastupování státu ve věcech majetkových, a **předání** uvedených nemovitostí k **hospodaření** příspěvkové organizaci **Správa a údržba silnic Ústeckého kraje, příspěvková organizace**, IČ: 00080837, se sídlem Ruská 260, Dubí, PSČ 417 03, ke dni převodu vlastnických práv v katastru nemovitostí.
2. souhlasit se **zněním Smlouvy o bezúplatném převodu nemovitostí č. 115/12/4120 a doložky dle přílohy č. 17** tohoto usnesení, týkající se převodu nemovitostí z vlastnictví **České republiky, příslušnost hospodařit s majetkem státu vykonává Úřad pro zastupování státu ve věcech majetkových**, IČ: 69797111, se sídlem Rašínovo nábřeží 390/42, Praha 2, PSČ 128 00, a to:
  - pozemek: p.p.č. **830/1** o výměře 1370 m<sup>2</sup>, druh pozemku: ostatní plocha, způsob využití: silnice,
  - pozemek: p.p.č. **830/4** o výměře 2435 m<sup>2</sup>, druh pozemku: ostatní plocha, způsob využití: silnice,
  - pozemek: p.p.č. **830/5** o výměře 22 m<sup>2</sup>, druh pozemku: ostatní plocha, způsob využití: silnice,
  - pozemek: p.p.č. **830/6** o výměře 78 m<sup>2</sup>, druh pozemku: ostatní plocha, způsob využití: silnice,
  - pozemek: p.p.č. **830/7** o výměře 37 m<sup>2</sup>, druh pozemku: ostatní plocha, způsob využití: silnice,
  - pozemek: p.p.č. **830/8** o výměře 1282 m<sup>2</sup>, druh pozemku: ostatní plocha, způsob využití: silnice,obec Košťany, **k.ú. Košťany**, zapsaný na LV č. 60000 u Katastrálního úřadu pro Ústecký kraj, Katastrální pracoviště Teplice pro Českou republiku, příslušnost hospodařit s majetkem státu vykonává Úřad pro zastupování státu ve věcech majetkových.

3. uložit Ing. René Budjačovi, členu Rady Ústeckého kraje, předložit návrh znění Smlouvy o bezúplatném převodu, jejímž předmětem je bezúplatný převod nemovitostí uvedený v bodu A) 1. tohoto usnesení k podpisu Janě Vaňhové, hejtmance Ústeckého kraje.

**Termín: 31. 5. 2013**

**B) ukládá**

Ing. René Budjačovi, členu Rady Ústeckého kraje, aby doporučení dle bodu A) tohoto usnesení předložil na zasedání Zastupitelstva Ústeckého kraje k rozhodnutí.

**Termín: nejbližší řádné zasedání zastupitelstva**

24.

**Usnesení č. 98/114R/2012**

**Nakládání s majetkem**

Rada Ústeckého kraje po projednání

**rozhoduje**

**o záměru směny nemovitosti (pozemků) z vlastnictví Ústeckého kraje, a to:**

- pozemek: **p.p.č. 1064/10** o výměře 52 m<sup>2</sup>, druh pozemku: ostatní plocha, způsob využití: silnice (oddělen z p.p.č. 1064/2 o výměře 11172 m<sup>2</sup> geometrickým plánem č. 413-7/2011 ze dne 9. 5. 2011)

obec Křešice, **k.ú. Křešice u Litoměřic**, zapsaný na LV č. 703 u Katastrálního úřadu pro Ústecký kraj, Katastrální pracoviště Litoměřice pro Ústecký kraj,

- pozemek: **p.p.č. 843/3** o výměře 112 m<sup>2</sup>, druh pozemku: ostatní plocha, způsob využití: silnice (oddělen z p.p.č. 843/1 o výměře 8910 m<sup>2</sup> geometrickým plánem č. 109-9/2011 ze dne 16. 5. 2011)

obec Křešice, **k.ú. Nučnice**, zapsaný na LV č. 419 u Katastrálního úřadu pro Ústecký kraj, Katastrální pracoviště Litoměřice pro Ústecký kraj,

za

nemovitosti (pozemky) ve vlastnictví **České republiky, právo hospodaření Povodí Labe, s.p.**, se sídlem Víta Nejedlého 951/8, Hradec Králové 3, PSČ 500 03, IČ: 70890005, a to:

- pozemek: **p.p.č. 1087/2** o výměře 17 m<sup>2</sup>, druh pozemku: vodní plocha, způsob využití: koryto vodního toku přirozené nebo upravené (oddělen z p.p.č. 1087 o výměře 2459 m<sup>2</sup> geometrickým plánem č. 413-7/2011 ze dne 9. 5. 2011)

obec Křešice, **k.ú. Křešice u Litoměřic**, zapsaný na LV č. 441 u Katastrálního úřadu pro Ústecký kraj, Katastrální pracoviště Litoměřice pro ČR, právo hospodaření Povodí Labe, s.p.,

- pozemek: **p.p.č. 875/5** o výměře 32 m<sup>2</sup>, druh pozemku: vodní plocha, způsob využití: koryto vodního toku přirozené nebo upravené,
- pozemek: **p.p.č. 875/6** o výměře 7 m<sup>2</sup>, druh pozemku: vodní plocha, způsob využití: koryto vodního toku přirozené nebo upravené (oba odděleny z p.p.č. 875/2 o výměře 2815 m<sup>2</sup> geometrickým plánem č. 109-9/2011 ze dne 16. 5. 2011)

obec Křešice, **k.ú. Nučnice**, zapsaný na LV č. 54 u Katastrálního úřadu pro Ústecký kraj, Katastrální pracoviště Litoměřice pro ČR, právo hospodaření Povodí Labe, s.p.

25.

**Usnesení č. 99/114R/2012**

**Nakládání s majetkem**

Rada Ústeckého kraje po projednání

**A) doporučuje**

Zastupitelstvu Ústeckého kraje

1. rozhodnout o **směně** nemovitostí z vlastnictví **Ústeckého kraje**, a to:
  - pozemek: **p. p. č. 1337/18** o výměře 5 m<sup>2</sup>, druh pozemku: ostatní plocha, způsob využití: silnice (p. p. č. 1337/18 vznikl rozdělením p. p. č. 1337/1 o výměře 4135 m<sup>2</sup> dle geometrického plánu pro rozdělení pozemku č. 255-36/2012 ze dne 29.5.2012), obec Libouchec, **k.ú. Knínice u Libouchce**, zapsaný na LV č. 49 u Katastrálního úřadu pro Ústecký kraj, Katastrální pracoviště Ústí nad Labem pro Ústecký kraj a **vyjmutí** uvedené nemovitosti z **hospodaření** příspěvkové organizace **Správa a údržba silnic Ústeckého kraje, příspěvková organizace**, se sídlem: Ruská 260, Dubí 3, PSČ: 417 03, IČ: 00080837.

za

nemovitost ve vlastnictví [REDAKCE], a to:

- pozemek: **p. p. č. 1224/2** o výměře 88 m<sup>2</sup>, druh pozemku: ostatní plocha, způsob využití: neplodná půda (p. p. č. 1224/2 vznikl rozdělením p.p.č. 1224 o výměře 785 m<sup>2</sup> dle geometrického plánu pro rozdělení pozemku č. 255-36/2012 ze dne 29.5.2012), obec Libouchec, **k.ú. Knínice u Libouchce**, zapsaný na LV č. 93 u Katastrálního úřadu pro Ústecký kraj, Katastrální pracoviště Ústí nad Labem pro [REDAKCE] a **předání** uvedené nemovitosti **k hospodaření** příspěvkové organizaci **Správa a údržba silnic Ústeckého kraje, příspěvková organizace**, se sídlem: Ruská 260, Dubí 3, PSČ: 417 03, IČ: 00080837, ke dni převodu vlastnických práv v katastru nemovitostí.
2. uložit Ing. René Budjačovi, členu Rady Ústeckého kraje, předložit směnnou smlouvu, jejímž předmětem je směna nemovitostí uvedená v bodu A) 1. tohoto usnesení, k podpisu Janě Vaňhové, hejtmance Ústeckého kraje.  
**Termín: 31. 3. 2013**

#### **B) ukládá**

Ing. René Budjačovi, členu Rady Ústeckého kraje, aby doporučení dle bodu A) tohoto usnesení předložil na zasedání Zastupitelstva Ústeckého kraje k rozhodnutí.

**Termín: nejbližší řádné zasedání zastupitelstva**

26.

**Usnesení č. 100/114R/2012**

**Nakládání s majetkem**

Rada Ústeckého kraje po projednání

#### **A) doporučuje**

Zastupitelstvu Ústeckého kraje

1. rozhodnout o **nákupu** (nabytí) nemovitého majetku do vlastnictví Ústeckého kraje od **ČR – Agentura ochrany přírody a krajiny České republiky**, se sídlem Kaplanova 1, 148 00 Praha 11 - Chodov, IČ: 62933591, a to:
  - pozemek: **p. p. č. 28/2** o výměře 134 m<sup>2</sup>, druh pozemku: vodní plocha, způsob využití: zamokřená plocha, obec Děčín, **k.ú. Nebočady**, zapsaný na LV č. 936 u Katastrálního úřadu pro Ústecký kraj, Katastrálního pracoviště Děčín **za kupní cenu 2.300,-- Kč** a **předání** uvedených nemovitostí **k hospodaření** příspěvkové organizace **Správa a údržba silnic Ústeckého kraje, příspěvková organizace**, se sídlem organizace: Ruská 260, Dubí 3, PSČ: 417 03, IČO: 00080837, ke dni převodu vlastnických práv v katastru nemovitostí.



- uložit Ing. René Budjačovi, členu Rady Ústeckého kraje, předložit kupní smlouvu, jejímž předmětem je nákup (nabytí) nemovitosti uvedené v bodu A) 1. tohoto usnesení, k podpisu Janě Vaňhové, hejtmance Ústeckého kraje.

**Termín: 31. 3. 2013**

**B) ukládá**

Ing. René Budjačovi, členu Rady Ústeckého kraje, aby doporučení dle bodu A) tohoto usnesení předložil na zasedání Zastupitelstva Ústeckého kraje k rozhodnutí.

**Termín: nejbližší řádné zasedání zastupitelstva**

27.

**Usnesení č. 101/114R/2012**

**Nakládání s majetkem**

Rada Ústeckého kraje po projednání

**A) doporučuje**

Zastupitelstvu Ústeckého kraje

- rozhodnout o **nákupu** (nabytí) nemovitosti do vlastnictví Ústeckého kraje od společnosti **NET4GAS, s.r.o.**, se sídlem Na Hřebenech II 1718/8, 140 21 Praha 4 - Nusle, IČ: 27260364, a to:
  - pozemek: **p.p.č. 844/2** o výměře 2073 m<sup>2</sup>, druh pozemku: trvalý travní porost, způsob ochrany: zemědělský půdní fond (pozemek byl oddělen z p.p.č. 844 o výměře 84107 m<sup>2</sup> geometrickým plánem pro rozdělení pozemku č. 403-2484/2009 ze dne 21.2.2012) obec Brandov, **k. ú. Brandov**, zapsané na LV č. 198 u Katastrálního úřadu pro Ústecký kraj, Katastrální pracoviště Most pro NET4GAS, s.r.o. **za kupní cenu 7 100,- Kč a předání** uvedených nemovitostí **k hospodaření** příspěvkové organizaci **Správa a údržba silnic Ústeckého kraje, příspěvková organizace**, se sídlem organizace: Ruská 260, Dubí 3, PSČ: 417 03, IČ: 00080837 ke dni převodu vlastnických práv v katastru nemovitostí.
- uložit Ing. René Budjačovi, členu Rady Ústeckého kraje, předložit kupní smlouvu, jejímž předmětem je nákup (nabytí) nemovitosti uvedený v bodu A) 1. tohoto usnesení, k podpisu Janě Vaňhové, hejtmance Ústeckého kraje.

**Termín: 31. 3. 2013**

**B) ukládá**

Ing. René Budjačovi, členu Rady Ústeckého kraje, aby doporučení dle bodu A) tohoto usnesení předložil na zasedání Zastupitelstva Ústeckého kraje k rozhodnutí.

**Termín: nejbližší řádné zasedání zastupitelstva**

28.

**Usnesení č. 102/114R/2012**

**Nakládání s majetkem**

Rada Ústeckého kraje po projednání

**A) doporučuje**

Zastupitelstvu Ústeckého kraje

- souhlasit se **zněním Kupní smlouvy č. 3568/2012 a doložky dle přílohy č. 18** tohoto usnesení, týkající se převodu nemovitostí z vlastnictví **České republiky, příslušnost hospodařit s majetkem státu vykonává Úřad pro zastupování státu ve věcech majetkových**, IČ: 69797111, se sídlem Rašínovo nábřeží 390/42, Praha 2, PSČ 128 00, a to:

- pozemek: **p.p.č. 4065/6** o výměře 7 m<sup>2</sup>, druh pozemku: zastavěná plocha a nádvoří, způsob využití: stavba LV 1108,
- pozemek: **p.p.č. 4065/7** o výměře 7 m<sup>2</sup>, druh pozemku: zastavěná plocha a nádvoří, způsob využití: stavba LV 1108,
- pozemek: **p.p.č. 4065/8** o výměře 7 m<sup>2</sup>, druh pozemku: zastavěná plocha a nádvoří, způsob využití: stavba LV 1108,
- pozemek: **p.p.č. 4065/9** o výměře 7 m<sup>2</sup>, druh pozemku: zastavěná plocha a nádvoří, způsob využití: stavba LV 1108,

obec Litoměřice, **k.ú. Litoměřice**, zapsaný na LV č. 60000 u Katastrálního úřadu pro Ústecký kraj, Katastrální pracoviště Litoměřice pro Českou republiku, příslušnost hospodařit s majetkem státu vykonává Úřad pro zastupování státu ve věcech majetkových.

2. uložit Ing. René Budjačovi, členu Rady Ústeckého kraje, předložit návrh znění Kupní smlouvy, jejímž předmětem je nákup nemovitostí uvedené v bodu A) 1. tohoto usnesení k podpisu Janě Vaňhové, hejtmance Ústeckého kraje.

**Termín: 30. 6. 2013**

#### **B) ukládá**

Ing. René Budjačovi, členu Rady Ústeckého kraje, aby doporučení dle bodu A) tohoto usnesení předložil na zasedání Zastupitelstva Ústeckého kraje k rozhodnutí.

**Termín: nejbližší řádné zasedání zastupitelstva**

29.

#### **Usnesení č. 103/114R/2012**

##### **Nakládání s majetkem**

Rada Ústeckého kraje po projednání

#### **A) doporučuje**

Zastupitelstvu Ústeckého kraje

1. rozhodnout o **nákupu** (nabytí) nemovitosti do vlastnictví Ústeckého kraje od **Statutárního města Děčín**, se sídlem Mírové náměstí 1175/5, Děčín IV - Podmokly, 405 38, IČ: 00261238, a to:
  - pozemek: **p.p.č. 596** o výměře 177 m<sup>2</sup>, druh pozemku: ostatní plocha, způsob využití: ostatní komunikace, způsob ochrany: rozsáhlé chráněné území, obec Děčín, **k.ú. Boletice nad Labem**, zapsané na LV č. 10001 u Katastrálního úřadu pro Ústecký kraj Katastrálního pracoviště Děčín, pro Statutární město Děčín, za kupní cenu **7.080,--Kč** (177 m<sup>2</sup> – 40,--Kč/m<sup>2</sup>) a **předání** uvedené nemovitosti k **hospodaření** příspěvkové organizaci **Správa a údržba silnic Ústeckého kraje, příspěvková organizace**, se sídlem organizace: Ruská 260, Dubí 3, PSČ: 417 03, IČO: 00080837, ke dni převodu vlastnických práv v katastru nemovitostí.
2. uložit Ing. René Budjačovi, členu Rady Ústeckého kraje, aby předložil kupní smlouvu, jejímž předmětem je nákup (nabytí) nemovitosti schválený v bodu A)1. tohoto usnesení k podpisu Janě Vaňhové, hejtmance Ústeckého kraje.

**Termín: 31. 5. 2013**

#### **B) ukládá**

Ing. René Budjačovi, členu Rady Ústeckého kraje, aby doporučení dle bodu A) tohoto usnesení předložil na zasedání Zastupitelstva Ústeckého kraje k rozhodnutí.

**Termín: nejbližší řádné zasedání zastupitelstva**

30.

## Usnesení č. 104/114R/2012

### Nakládání s majetkem

Rada Ústeckého kraje po projednání

#### A) *doporučuje*

Zastupitelstvu Ústeckého kraje

1. rozhodnout **o nákupu** (nabytí) nemovitostí do vlastnictví Ústeckého kraje od **města Lom**, se sídlem nám. Republiky 13/5, Lom u Mostu, 435 11, IČ: 00266035, a to:
  - pozemek: **p.p.č. 1523/6** o výměře 1031 m<sup>2</sup>, druh pozemku: ostatní plocha, způsob využití: silnice (nově vzniklý sloučením části p.p.č. 1523/6 díl „a“ o výměře 797 m<sup>2</sup>, části p.p.č. 1523/2 díl „b“ o výměře 134 m<sup>2</sup> a části p.p.č. 1523/7 díl „c“ o výměře 100 m<sup>2</sup> geometrickým plánem pro rozdělení pozemku č. 1706-12123/2012 ze dne 3. 8. 2012),
  - pozemek: **p.p.č. 1523/3** o výměře 3583 m<sup>2</sup>, druh pozemku: ostatní plocha, způsob využití: silnice (nově vzniklý sloučením části p.p.č. 1523/3 díl „b“ o výměře 3259 m<sup>2</sup>, části p.p.č. 1523/4 díl „e“ o výměře 250 m<sup>2</sup>, části p.p.č. 40 díl „f“ o výměře 22 m<sup>2</sup>, části p.p.č. 78 díl „c“ o výměře 5 m<sup>2</sup> a části p.p.č. 1721/1 díl „d“ o výměře 47 m<sup>2</sup> geometrickým plánem pro rozdělení pozemku č. 1707-12123/2012 ze dne 7. 8. 2012),obec Lom, **k.ú. Lom u Mostu**, zapsané na LV č. 1 u Katastrálního úřadu pro Ústecký kraj Katastrálního pracoviště Most, pro město Lom, za kupní cenu **230.700,--Kč** (4614 m<sup>2</sup> – 50,--Kč/m<sup>2</sup>) a **předání** uvedených nemovitostí **k hospodaření** příspěvkové organizaci **Správa a údržba silnic Ústeckého kraje, příspěvková organizace**, se sídlem organizace: Ruská 260, Dubí 3, PSČ: 417 03, IČO: 00080837, ke dni převodu vlastnických práv v katastru nemovitostí.
2. uložit Ing. René Budjačovi, členu Rady Ústeckého kraje, aby předložil kupní smlouvu, jejímž předmětem je nákup (nabytí) nemovitostí schválený v bodu A)1. tohoto usnesení k podpisu Janě Vaňhové, hejtmance Ústeckého kraje.  
**Termín: 31. 5. 2013**

#### B) *ukládá*

Ing. René Budjačovi, členu Rady Ústeckého kraje, aby doporučení dle bodu A) tohoto usnesení předložil na zasedání Zastupitelstva Ústeckého kraje k rozhodnutí.

**Termín: nejbližší řádné zasedání zastupitelstva**

31.

## Usnesení č. 105/114R/2012

### Nakládání s majetkem

Rada Ústeckého kraje po projednání

#### A) *doporučuje*

Zastupitelstvu Ústeckého kraje

1. rozhodnout **o nákupu** (nabytí) nemovitostí do vlastnictví Ústeckého kraje od **obce Křešice**, se sídlem Nádražní 84, Křešice, 411 48, IČ: 00263851, a to:
  - pozemek: **p.p.č. 49/13** o výměře 16 m<sup>2</sup>, druh pozemku: ostatní plocha, způsob využití: ostatní komunikace (oddělený z p.p.č. 49/3 o výměře 141 m<sup>2</sup> geometrickým plánem pro rozdělení pozemku č. 443-43/2012 ze dne 24. 8. 2012),
  - pozemek: **p.p.č. 49/12** o výměře 153 m<sup>2</sup> (oddělený z p.p.č. 49/4 o výměře 5691 m<sup>2</sup> geometrickým plánem pro vyznačení stavby vodního díla a rozdělení pozemku č. 420-17/2011 ze dne 25. 5. 2011),
  - pozemek: **část p.p.č. 1064/8 díl „m“** o výměře 0,4 m<sup>2</sup> (oddělený z p.p.č. 1064/8 o výměře 14 m<sup>2</sup> a přisloučený do nově vzniklé st.p.č. 431/5 o výměře 26 m<sup>2</sup>

geometrickým plánem pro vyznačení stavby vodního díla a rozdělení pozemku č. 420-17/2011 ze dne 25. 5. 2011),

obec Křešice, **k.ú. Křešice u Litoměřic**, zapsaných na LV č. 1 u Katastrálního úřadu pro Ústecký kraj Katastrálního pracoviště Litoměřice, pro obec Křešice, za kupní cenu **8.470,-- Kč** (169,4 m<sup>2</sup> – 50,--Kč/m<sup>2</sup>) a **předání** uvedených nemovitostí **k hospodaření** příspěvkové organizaci **Správa a údržba silnic Ústeckého kraje, příspěvková organizace**, se sídlem organizace: Ruská 260, Dubí 3, PSČ: 417 03, IČO: 00080837, ke dni převodu vlastnických práv v katastru nemovitostí.

2. uložit Ing. René Budjačovi, členu Rady Ústeckého kraje, aby předložil kupní smlouvu, jejímž předmětem je nákup (nabytí) nemovitostí schválený v bodu A)1. tohoto usnesení k podpisu Janě Vaňhové, hejtmance Ústeckého kraje.

**Termín: 31. 5. 2013**

**B) ukládá**

Ing. René Budjačovi, členu Rady Ústeckého kraje, aby doporučení dle bodu A) tohoto usnesení předložil na zasedání Zastupitelstva Ústeckého kraje k rozhodnutí.

**Termín: nejbližší řádné zasedání zastupitelstva**

32.

**Usnesení č. 106/114R/2012**

**Nakládání s majetkem**

Rada Ústeckého kraje po projednání

**A) rozhoduje**

**o uzavření smlouvy o nájmu nemovitosti** mezi Ústeckým krajem a **Povodí Labe, státní podnik**, se sídlem: Hradec Králové, Víta Nejedlého 951, PSČ: 500 03, IČ: 708 90 005, a to:

- pozemek: část **st. p. č. 67** o výměře 10 m<sup>2</sup>, druh pozemku: zastavěná plocha a nádvoří obec Štětí, **k. ú. Hněvice**, zapsané na LV č. 41 u Katastrálního úřadu pro Ústecký kraj, Katastrální pracoviště Litoměřice pro Povodí Labe s. p. **na dobu neurčitou, a to ode dne podpisu nájmní smlouvy**, nejméně však na dobu udržitelnosti projektu z hlediska ROP, tedy na dobu 5 let od skutečného data ukončení projektu dle podmínek ROP pro stavbu a užívání stavby „Labská stezka č. 2 – 3. etapa“, **za cenu 70,-Kč/rok tj. 7,- Kč/m<sup>2</sup>/rok.**

**B) ukládá**

Mgr. Ing. Jindřichu Šimákovi, vedoucímu odboru majetkového, předložit smlouvu o nájmu nemovitosti, o jejímž uzavření bylo rozhodnuto v bodu A) tohoto usnesení, k podpisu Janě Vaňhové, hejtmance Ústeckého kraje.

**Termín: 31. 3. 2013**

33.

**Usnesení č. 107/114R/2012**

**Nakládání s majetkem**

Rada Ústeckého kraje po projednání

**A) rozhoduje**

**o uzavření Dodatku č. 1 k nájmní smlouvě č. 33N12/08** ze dne 29. 6. 2012, uzavřené mezi Ústeckým krajem a **Pozemkovým fondem ČR**, se sídlem: Praha 3, Husinecká 1024/11a, PSČ 130 00, IČ: 45797072, **dle přílohy č. 19** tohoto usnesení.

**B) ukládá**

Mgr. Ing. Jindřichu Šimákovi, vedoucímu odboru majetkového, předložit Dodatek č. 1 k nájmní smlouvě č. 33N12/08 ze dne 29. 6. 2012, o jehož uzavření bylo rozhodnuto v bodu A) tohoto usnesení, k podpisu Janě Vaňhové, hejtmance Ústeckého kraje.

**Termín: 15. 1. 2013**

34.

**Usnesení č. 108/114R/2012**

**Nakládání s majetkem**

Rada Ústeckého kraje po projednání

**A) rozhoduje**

**o uzavření smlouvy o nájmu nemovitostí** dle přílohy č. 20 tohoto usnesení mezi Ústeckým krajem a **Pozemkovým fondem ČR**, se sídlem: Husinecká 1024/11a, 130 00 Praha 3, IČ: 45797072, a to:

- pozemek: část **p. p. č. 3475** o výměře 8 m<sup>2</sup>, druh pozemku: orná půda, způsob ochrany: menší chráněné území, zemědělský půdní fond,

obec Roudnice nad Labem, **k. ú. Roudnice nad Labem**, zapsaný na LV č. 2561 u Katastrálního úřadu pro Ústecký kraj, Katastrální pracoviště Litoměřice pro Pozemkový fond ČR (podíl ½)

- pozemek: část **p. p. č. 3963/3** o výměře 290 m<sup>2</sup>, druh pozemku: orná půda, způsob ochrany: menší chráněné území, zemědělský půdní fond,

obec Roudnice nad Labem, **k. ú. Roudnice nad Labem**, zapsaný na LV č. 10002 u Katastrálního úřadu pro Ústecký kraj, Katastrální pracoviště Litoměřice pro Pozemkový fond ČR (podíl ½) **na dobu neurčitou od 1. 10. 2012**, za účelem realizace stavby „Nová komunikace u města Roudnice nad Labem“, **za cenu 10,- Kč/m<sup>2</sup>/rok – tj. 2.980,-Kč/rok, s podmínkou úhrady nájmného před podpisem nájmní smlouvy.**

**B) ukládá**

Mgr. Ing. Jindřichu Šimákovi, vedoucímu odboru majetkového, předložit smlouvu o nájmu nemovitostí, o jejímž uzavření bylo rozhodnuto v bodu A) tohoto usnesení, k podpisu Janě Vaňhové, hejtmance Ústeckého kraje.

**Termín: 31. 3. 2013**

35.

**Usnesení č. 109/114R/2012**

**Nakládání s majetkem**

Rada Ústeckého kraje po projednání

**A) rozhoduje**

**o uzavření Smlouvy o nájmu nebytových prostor** mezi Ústeckým krajem a **Ředitelstvím silnic a dálnic ČR**, se sídlem Na Pankráci 546/56, 145 00 Praha, IČ 65933390, a to:

- **kancelář č. B 318** v rozsahu 46,64 m<sup>2</sup> ve 3. NP budovy „B“ Krajského úřadu Ústeckého kraje, Dlouhá 2760/15, **na dobu neurčitou** s tříměsíční výpovědní lhůtou s účinností od 01. 10. 2012, **za cenu 11.193,60 Kč/měsíc včetně DPH + telefonní poplatky.**

**B) ukládá**

Mgr. Ing. Jindřichu Šimákovi, vedoucímu odboru majetkového, předložit smlouvu o nájmu nebytových prostor, o jejímž uzavření bylo rozhodnuto v bodu A) tohoto usnesení k podpisu Janě Vaňhové, hejtmance Ústeckého kraje.

**Termín: 30. 11. 2012**

36.

**Usnesení č. 110/114R/2012**

**Nakládání s majetkem**

Rada Ústeckého kraje po projednání

**s o u h l a s í**

**s uzavřením smlouvy o nájmu nemovitosti** mezi Střední školou technickou, Most, příspěvkovou organizací, se sídlem Dělnická 21, 434 01 Most, IČ: 00125423 a společností **SAE – Chomutov, s.r.o.**, se sídlem Vikové – Kunětické 1935, 430 01 Chomutov, IČ: 25048627, a to:

- **výrobní a skladový prostor SO č. 11** o rozloze 1513 m<sup>2</sup> na pozemku p.č. 78/4 obec Most, **k. ú. Skyřice**, zapsané na LV č. 3733 u Katastrálního úřadu pro Ústecký kraj, Katastrální pracoviště Most **na dobu 10 let od uzavření smlouvy** s výpovědní lhůtou 1 rok **za účelem instalace výrobní linky na splétání lan z uhlíkových vláken za cenu 32 977,- Kč + DPH + energie/měsíc.**

37.

**Usnesení č. 111/114R/2012**

**Nakládání s majetkem**

Rada Ústeckého kraje po projednání

**A) r o z h o d u j e**

**o uzavření smlouvy o nájmu nemovitostí dle přílohy č. 21 tohoto usnesení** mezi Ústeckým krajem a společností **Vršanská uhelná a.s.** se sídlem: V. Řezáče 315, 434 67 Most, IČ: 28678010, a to:

- pozemek: část **p. p. č. 408/23** o výměře 482 m<sup>2</sup>, druh pozemku: ostatní plocha, způsob využití: dobývací prostor
- pozemek: část **p. p. č. 408/24** o výměře 24 m<sup>2</sup>, druh pozemku: ostatní plocha, způsob využití: jiná plocha
- pozemek: část **p. p. č. 408/25** o výměře 584 m<sup>2</sup>, druh pozemku: ostatní plocha, způsob využití: dobývací prostor
- pozemek: část **p. p. č. 409/2** o výměře 47 m<sup>2</sup>, druh pozemku: ostatní plocha, způsob využití: jiná plocha
- pozemek: část **p. p. č. 434/3** o výměře 692 m<sup>2</sup>, druh pozemku: ostatní plocha, způsob využití: neplodná půda, způsob ochrany: chráněné ložiskové území, dobývací prostor, chráněné území pro zvláštní zásahy do zemské kůry
- pozemek: část **p. p. č. 434/4** o výměře 78 m<sup>2</sup>, druh pozemku: ostatní plocha, způsob využití: neplodná půda, způsob ochrany: chráněné ložiskové území, dobývací prostor, chráněné území pro zvláštní zásahy do zemské kůry
- pozemek: část **p. p. č. 735/1** o výměře 153 m<sup>2</sup>, druh pozemku: ostatní plocha, způsob využití: zeleň
- pozemek: část **p. p. č. 742** o výměře 381 m<sup>2</sup>, druh pozemku: ostatní plocha, způsob využití: zeleň
- pozemek: část **p. p. č. 773/4** o výměře 21 m<sup>2</sup>, druh pozemku: ostatní plocha, způsob využití: zeleň
- pozemek: část **p. p. č. 815/5** o výměře 275 m<sup>2</sup>, druh pozemku: ostatní plocha, způsob využití: silnice

obec Strupčice, **k. ú. Strupčice**, zapsaných na LV č. 412 u Katastrálního úřadu pro Ústecký kraj, Katastrální pracoviště Chomutov, pro společnost Vršanská uhelná a.s.,

- pozemek: část **p. p. č. 521** o výměře 665 m<sup>2</sup>, druh pozemku: ostatní plocha, způsob využití: zeleň
- pozemek: část **p. p. č. 593/2** o výměře 476 m<sup>2</sup>, druh pozemku: ostatní plocha, způsob využití: zeleň

obec Vrskmaň, **k. ú. Vrskmaň**, zapsaných na LV č. 332 u Katastrálního úřadu pro Ústecký kraj, Katastrální pracoviště Chomutov, pro společnost Vršanská uhelná a. s., **na dobu neurčitou** s účinností od data protokolárního předání předmětu nájmu k zahájení výstavby cyklostezky, **za účelem realizace stavby ROP „Cyklostezka Chomutov - Strupčice“**, za cenu 2,- Kč/m<sup>2</sup>/rok – tj. celkově za 7.756,- Kč/rok.

**B) ukládá**

Mgr. Ing. Jindřichu Šimákovi, vedoucímu odboru majetkového, předložit smlouvu o nájmu nemovitostí, o jejímž uzavření bylo rozhodnuto v bodu A) tohoto usnesení, k podpisu Janě Vaňhové, hejtmance Ústeckého kraje.

**Termín: 30. 6. 2013**

38.

**Usnesení č. 112/114R/2012**

**Nakládání s majetkem**

Rada Ústeckého kraje po projednání

**A) rozhoduje**

**o uzavření smlouvy o nájmu nemovitostí dle přílohy č. 22 tohoto usnesení** mezi Ústeckým krajem a společností **Coal Services a. s.** se sídlem: V. Řezáče 315, 434 67 Most, IČ: 28727932, a to:

- pozemek: část **p. p. č. 171/7** o výměře 206 m<sup>2</sup>, druh pozemku: orná půda, způsob ochrany: zemědělský půdní fond
- pozemek: část **p. p. č. 519/3** o výměře 61 m<sup>2</sup>, druh pozemku: ostatní plocha, způsob využití: ostatní komunikace

obec Vrskmaň, **k. ú. Vrskmaň**, zapsaných na LV č. 206 u Katastrálního úřadu pro Ústecký kraj, Katastrální pracoviště Chomutov, pro společnost Coal Services a. s.

- pozemek: část **p. p. č. 815/5** o výměře 698 m<sup>2</sup>, druh pozemku: ostatní plocha, způsob využití: silnice, způsob ochrany: chráněné ložiskové území, dobývací prostor, chráněné území pro zvláštní zásahy do zemské kůry

obec Strupčice, **k. ú. Strupčice**, zapsaných na LV č. 264 u Katastrálního úřadu pro Ústecký kraj, Katastrální pracoviště Chomutov, pro společnost Coal Services a. s., **na dobu neurčitou** s účinností od data protokolárního předání předmětu nájmu k zahájení výstavby cyklostezky, **za účelem realizace stavby ROP „Cyklostezka Chomutov - Strupčice“**, za cenu 2,- Kč/m<sup>2</sup>/rok – tj. celkově za 1.930,- Kč/rok.

**B) ukládá**

Mgr. Ing. Jindřichu Šimákovi, vedoucímu odboru majetkového, předložit smlouvu o nájmu nemovitostí, o jejímž uzavření bylo rozhodnuto v bodu A) tohoto usnesení, k podpisu Janě Vaňhové, hejtmance Ústeckého kraje.

**Termín: 30. 6. 2013**

39.

**Usnesení č. 113/114R/2012**

## Nakládání s majetkem

Rada Ústeckého kraje po projednání

### A) *rozhoduje*

o uzavření dodatku č. 5 ke Smlouvě o nájmu č. 407/2008 ze dne 20. 3. 2008 ve znění Dodatku č. 1 ze dne 5.10.2010, Dodatku č. 2 ze dne 30.5.2011, Dodatku č. 3 ze dne 19.12.2011 a Dodatku č. 4 ze dne 28.5.2012 dle přílohy č. 23 tohoto usnesení mezi Ústeckým krajem a **Zemědělskou obchodní společností, Staňkovice, spol. s r.o.**, se sídlem: Staňkovice 226, PSČ 439 49, IČ: 47781173, kterým se původní smlouva mění s účinností od 1.11.2012 takto:

#### a) V čl. I. Předmět smlouvy a předmět nájmu

##### i. v odst. 2. čl. I se text ruší a nahrazuje se novým textem takto:

Pronajímatel je vlastníkem pozemků:

- pozemek **p.č. 476/1** o výměře **85925 m<sup>2</sup>**, druh pozemku: orná půda
  - pozemek **p.č. 476/2** o výměře **30462 m<sup>2</sup>**, druh pozemku: orná půda
  - pozemek **p.č. 476/6** o výměře **21122 m<sup>2</sup>**, druh pozemku: orná půda
  - pozemek **p.č. 476/14** o výměře **932 m<sup>2</sup>**, druh pozemku: orná půda
  - pozemek **p.č. 476/7** o výměře **23005 m<sup>2</sup>**, druh pozemku: orná půda
  - pozemek **p.č. 476/12** o výměře **1488 m<sup>2</sup>**, druh pozemku: orná půda
- obec Bitozeves, **k.ú. Bitozeves**, zapsané na LV č. 87 u Katastrálního úřadu pro Ústecký kraj, Katastrální pracoviště Žatec pro Ústecký kraj
- část pozemku **p.č. 554/2** o výměře **5501 m<sup>2</sup>**, druh pozemku: orná půda
  - pozemek **p.č. 556** o výměře **59588 m<sup>2</sup>**, druh pozemku: orná půda
  - pozemek **p.č. 561/1** o výměře **43446 m<sup>2</sup>**, druh pozemku: orná půda
- obec Bitozeves, **k.ú. Tatinná**, zapsané na LV č. 31 u Katastrálního úřadu pro Ústecký kraj, Katastrální pracoviště Žatec pro Ústecký kraj.

##### ii. v odst. 4. čl. I se text mění, celková výměra předmětu nájmu nově činí 27,8277 ha, z toho 27,1469 ha v k.ú. Bitozeves a k.ú. Tatinná a 0,6808 ha v k.ú. Nehasice.

#### b) V odst. 1 čl. IV. Nájemné, Splatnost nájmu, Platební podmínky a ostatní finanční ujednání se v odst. 1. nahrazuje text

„tj. za rok **Kč 18.382,--** (slovy: Osmnácttisíctřistaosmdesátdvakerun českých)“  
novým textem

„tj. za rok **Kč 18.042,--** (slovy: Osmnácttisícčtyřicetdvakerun českých)“.

### B) *ukládá*

Mgr. Ing. Jindřichu Šimákovi, vedoucímu odboru majetkového, předložit dodatek ke smlouvě o nájmu, o jehož uzavření bylo rozhodnuto v bodu A) tohoto usnesení, k podpisu Janě Vaňhové, hejtmance Ústeckého kraje.

**Termín: 30. 11. 2012**

40.

**Usnesení č. 114/114R/2012**

## Nakládání s majetkem

Rada Ústeckého kraje po projednání

### *rozhoduje*

**o záměru výpůjčky nemovitostí (pozemků) mezi Ústeckým krajem a obcí Bříza, se sídlem Bříza č.p. 110, PSČ 413 01 Bříza, IČ: 00263419, a to:**



- pozemek: část **p.p.č. 382/3** o výměře max. 15 m<sup>2</sup>, druh pozemku: ostatní plocha, způsob využití: ostatní komunikace,
  - pozemek: část **p.p.č. 382/4** o výměře max. 175 m<sup>2</sup>, druh pozemku: ostatní plocha, způsob využití: ostatní komunikace,
  - pozemek: část **p.p.č. 387/1** o výměře max. 220 m<sup>2</sup>, druh pozemku: ostatní plocha, způsob využití: ostatní komunikace,
- obec Bříza, **k.ú. Bříza**, zapsané na LV č. 298 u Katastrálního úřadu pro Ústecký kraj, Katastrální pracoviště Litoměřice pro Ústecký kraj, **na dobu neurčitou**.

41.

**Usnesení č. 115/114R/2012**

**Nakládání s majetkem**

Rada Ústeckého kraje po projednání

**A) rozhoduje**

**o uzavření smlouvy o výpůjčce nemovitostí mezi Ústeckým krajem a obcí Otvice**, se sídlem Školní 95, 431 11 Otvice, IČ: 00262064, a to:

- pozemek: část **p. p. č. 547/1** o výměře max. 541 m<sup>2</sup>, druh pozemku: ostatní plocha, způsob využití: ostatní komunikace
- pozemek: část **p. p. č. 548/1** o výměře max. 153 m<sup>2</sup>, druh pozemku: ostatní plocha, způsob využití: ostatní komunikace
- pozemek: část **p. p. č. 66/1** o výměře max. 136 m<sup>2</sup>, druh pozemku: ostatní plocha, způsob využití: ostatní komunikace
- pozemek: část **p. p. č. 66/4** o výměře max. 6 m<sup>2</sup>, druh pozemku: ostatní plocha, způsob využití: ostatní komunikace
- pozemek: část **p. p. č. 72/9** o výměře max. 5.262 m<sup>2</sup>, druh pozemku: ostatní plocha, způsob využití: ostatní komunikace
- pozemek: část **p. p. č. 72/12** o výměře max. 1.210 m<sup>2</sup>, druh pozemku: ostatní plocha, způsob využití: ostatní komunikace
- pozemek: část **p. p. č. 72/21** o výměře max. 203 m<sup>2</sup>, druh pozemku: ostatní plocha, způsob využití: ostatní komunikace
- pozemek: část **p. p. č. 73/1** o výměře max. 783 m<sup>2</sup>, druh pozemku: ostatní plocha, způsob využití: ostatní komunikace
- pozemek: část **p. p. č. 225/2** o výměře max. 79 m<sup>2</sup>, druh pozemku: ostatní plocha, způsob využití: ostatní komunikace
- pozemek: část **p. p. č. 225/3** o výměře max. 20 m<sup>2</sup>, druh pozemku: ostatní plocha, způsob využití: ostatní komunikace
- pozemek: část **p. p. č. 333/1** o výměře max. 1.334 m<sup>2</sup>, druh pozemku: ostatní plocha, způsob využití: ostatní komunikace,
- pozemek: část **p. p. č. 573** o výměře max. 602 m<sup>2</sup>, druh pozemku: ostatní plocha, způsob využití: ostatní komunikace
- pozemek: část **p. p. č. 574** o výměře max. 303 m<sup>2</sup>, druh pozemku: ostatní plocha, způsob využití: ostatní komunikace
- pozemek: část **p. p. č. 685/17** o výměře max. 43 m<sup>2</sup>, druh pozemku: ostatní plocha, způsob využití: ostatní komunikace
- pozemek: část **p. p. č. 685/28** o výměře max. 264 m<sup>2</sup>, druh pozemku: ostatní plocha, způsob využití: ostatní komunikace
- pozemek: část **p. p. č. 723** o výměře max. 237 m<sup>2</sup>, druh pozemku: ostatní plocha, způsob využití: ostatní komunikace

obec Otvice, **k. ú. Otvice**, zapsaných na LV č. 1 u Katastrálního úřadu pro Ústecký kraj, Katastrální pracoviště Chomutov pro obec Otvice, **na dobu určitou**, s účinností od podpisu

smlouvy, na 5 let od finančního ukončení projektu „Cyklostezka Chomutov - Strupčice“ (11176 m<sup>2</sup>).

**B) ukládá**

Mgr. Ing. Jindřichu Šimákovi, vedoucímu odboru majetkového, předložit smlouvu o výpůjčce nemovitostí, o jejímž uzavření bylo rozhodnuto v bodu A) tohoto usnesení, k podpisu Janě Vaňhové, hejtmance Ústeckého kraje.

**Termín: 31. 3. 2013**

42.

**Usnesení č. 116/114R/2012**

**Nakládání s majetkem**

Rada Ústeckého kraje po projednání

**A) rozhoduje**

**o uzavření smlouvy o výpůjčce nemovitosti dle přílohy č. 24 tohoto usnesení mezi Ústeckým krajem a Ředitelstvím silnic a dálnic České republiky, se sídlem Na Pankráci 546/56, 140 00 Praha 4, Nusle, a to:**

- pozemek: část **p. p. č. 86/18** o výměře cca 104 m<sup>2</sup>, druh pozemku: ostatní plocha, způsob využití: silnice

obec Hora Svatého Šebestiána, **k. ú. Jilmová**, zapsané na LV č. 85 u Katastrálního úřadu pro Ústecký kraj, Katastrální pracoviště Chomutov pro Ředitelstvím silnic a dálnic České republiky **na dobu určitou**, s účinností od podpisu smlouvy, minimálně na dobu 5 let od ukončení fyzické realizace projektu, pro účely realizace projektu s názvem „Krušnohorská magistrála“.

**B) ukládá**

Mgr. Ing. Jindřichu Šimákovi, vedoucímu odboru majetkového, předložit smlouvu o výpůjčce nemovitosti, o jejímž uzavření bylo rozhodnuto v bodu A) tohoto usnesení, k podpisu Janě Vaňhové, hejtmance Ústeckého kraje.

**Termín: 31. 5. 2013**

43.

**Usnesení č. 117/114R/2012**

**Nakládání s majetkem**

Rada Ústeckého kraje po projednání

**A) rozhoduje**

1. **o uzavření smlouvy o výpůjčce nemovitosti dle přílohy č. 25 tohoto usnesení mezi Ústeckým krajem a**

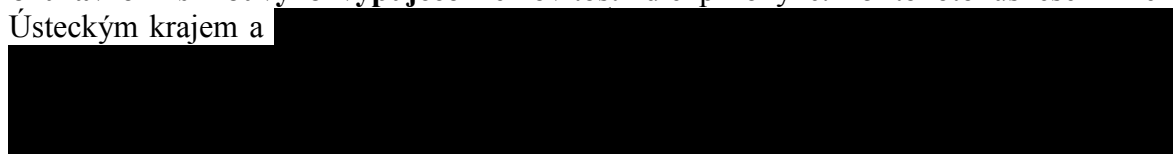

a to:

- pozemek: část **p.p.č. 1078/7** o výměře cca 149 m<sup>2</sup>, druh pozemku: orná půda, způsob ochrany: zemědělský půdní fond, rozsáhlé chráněné území,

obec Těchlovice, **k. ú. Těchlovice nad Labem**, zapsané na LV č. 210 u Katastrálního úřadu pro Ústecký kraj, Katastrální pracoviště Ústí nad Labem pro

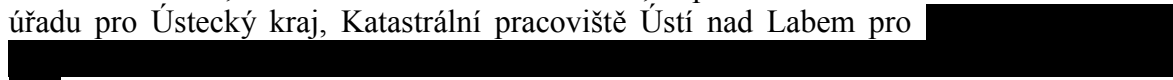

**a na dobu určitou**, a to ode dne podpisu smlouvy na 5 let od finančního ukončení projektu, pro účely realizace projektu s názvem „Labská stezka č. 2 – etapa 2b“.

2. **o uzavření smlouvy o výpůjčce** nemovitosti dle přílohy č. 26 tohoto usnesení mezi Ústeckým krajem a [REDAKCE]  
a to:
- pozemek: část **p.p.č. 1078/7** o výměře cca 149 m<sup>2</sup>, druh pozemku: orná půda, způsob ochrany: zemědělský půdní fond, rozsáhlé chráněné území, obec Těchlovice, k. ú. Těchlovice nad Labem, zapsané na LV č. 210 u Katastrálního úřadu pro Ústecký kraj, Katastrální pracoviště Ústí nad Labem pro [REDAKCE] na **dobu určitou**, a to ode dne podpisu smlouvy na 5 let od finančního ukončení projektu, pro účely realizace projektu s názvem „Labská stezka č. 2 – etapa 2b“.
2. **o uzavření smlouvy o výpůjčce** nemovitosti dle přílohy č. 27 tohoto usnesení mezi Ústeckým krajem a [REDAKCE]  
[REDAKCE] a to:
- pozemek: část **p.p.č. 1078/7** o výměře cca 149 m<sup>2</sup>, druh pozemku: orná půda, způsob ochrany: zemědělský půdní fond, rozsáhlé chráněné území, obec Těchlovice, k. ú. Těchlovice nad Labem, zapsané na LV č. 210 u Katastrálního úřadu pro Ústecký kraj, Katastrální pracoviště Ústí nad Labem pro [REDAKCE] [REDAKCE], na **dobu určitou**, a to ode dne podpisu smlouvy na 5 let od finančního ukončení projektu, pro účely realizace projektu s názvem „Labská stezka č. 2 – etapa 2b“.

**B) ukládá**

Mgr. Ing. Jindřichu Šimákovi, vedoucímu odboru majetkového, předložit smlouvu o výpůjčce nemovitosti, o jejímž uzavření bylo rozhodnuto v bodu A) tohoto usnesení, k podpisu Janě Vaňhové, hejtmance Ústeckého kraje.

**Termín: 31. 7. 2013**

44.

**Usnesení č. 118/114R/2012**

**Nakládání s majetkem**

Rada Ústeckého kraje po projednání

**rozhoduje**

**o fyzické likvidaci a následném vyřazení movitého majetku, a to:**

| <u>název</u>             | <u>inv. č.</u> | <u>rok poř.</u> | <u>rok výr.</u> | <u>PC (Kč)</u> | <u>ZC (Kč)</u> |
|--------------------------|----------------|-----------------|-----------------|----------------|----------------|
| Server Compaq Prosofizia | 870066         | 1993            | -               | 200.781,--     | 0,--           |
| PC ESCOM PRIMO           | 102066         | 1996            | -               | 34.097,--      | 0,--           |
| PC ESCOM PRIMO           | 101066         | 1996            | -               | 34.097,--      | 0,--           |
| Tiskárna Epson LQ 2070   | 330010         | 1996            | -               | 21.552,--      | 0,--           |
| PC Pentium -75           | 100066         | 1996            | -               | 25.239,--      | 0,--           |
| PC Pentium -75           | 990066         | 1996            | -               | 25.239,--      | 0,--           |
| PC Pentium -75           | 980066         | 1996            | -               | 25.239,--      | 0,--           |
| PC Pentium -75           | 975006         | 1996            | -               | 25.239,--      | 0,--           |
| PC Pentium -75           | 965006         | 1996            | -               | 25.239,--      | 0,--           |
| PC P/120 32 MB           | 950066         | 1996            | -               | 48.800,--      | 0,--           |
| PC Happy comp.486 Dx2-80 | 930066         | 1995            | -               | 34.892,--      | 0,--           |
| PC Happy comp.486 Dx2-80 | 920066         | 1995            | -               | 34.892,--      | 0,--           |
| PC Happy comp.486 Dx2-80 | 910066         | 1995            | -               | 34.892,--      | 0,--           |
| Tiskárna Star LS 500     | 69003          | 1994            | -               | 27.048,--      | 0,--           |

z účetní evidence a hospodaření příspěvkové organizace **Gymnázium, Roudnice nad Labem, příspěvková organizace**, se sídlem Havlíčkova 175, 413 11 Roudnice nad Labem, IČ: 46773754.

45.

**Usnesení č. 119/114R/2012**

**Nakládání s majetkem**

Rada Ústeckého kraje po projednání

**rozhoduje**

**o fyzické likvidaci a následném vyřazení movitého majetku, a to:**

| <u>název</u>              | <u>inv. č.</u> | <u>rok poř.</u> | <u>rok výr.</u> | <u>PC (Kč)</u> | <u>ZC (Kč)</u> |
|---------------------------|----------------|-----------------|-----------------|----------------|----------------|
| Magnetoskop UM 6671/1     | FA 81          | 1990            | 1990            | 21.300,--      | 0,--           |
| Kopírovací stroj CANON NP | D ZUP2         | 1991            | 1991            | 39.150,--      | 0,--           |

z účetní evidence a hospodaření příspěvkové organizace **Gymnázium, Podbořany, příspěvková organizace**, se sídlem Komenského 843, 441 14 Podbořany, IČ: 61357031.

46.

**Usnesení č. 120/114R/2012**

**Nakládání s majetkem**

Rada Ústeckého kraje po projednání

**rozhoduje**

**o fyzické likvidaci a následném vyřazení movitého majetku, a to:**

| <u>název</u>                           | <u>inv. č.</u> | <u>rok poř.</u> | <u>rok výr.</u> | <u>PC (Kč)</u> | <u>ZC (Kč)</u> |
|--|----------------|-----------------|-----------------|----------------|----------------|
| Tel. ústředna CONNEX RS                | D-DHM000058    | 1993            | 1993            | 35.750,--      | 0,--           |
| Demonstrační souprava SEG K-DDHM000345 |                | 1991            | 1991            | 28.138,70      | 0,--           |
| Svářečka ZU 315.22                     | T-DHM000039    | 1993            | 1993            | 25.858,--      | 0,--           |

z účetní evidence a hospodaření příspěvkové organizace **Střední škola stavební, Teplice, příspěvková organizace**, se sídlem Fr. Šrámka 1350, 415 02 Teplice, IČ: 00497088.

47.

**Usnesení č. 121/114R/2012**

**Nakládání s majetkem**

Rada Ústeckého kraje po projednání

**rozhoduje**

**o fyzické likvidaci a následném vyřazení movitého majetku, a to:**

| <u>název</u>                | <u>inv. č.</u> | <u>rok poř.</u> | <u>rok výr.</u> | <u>PC (Kč)</u> | <u>ZC (Kč)</u> |
|-----------------------------|----------------|-----------------|-----------------|----------------|----------------|
| PC - AC Basic 5120 W        | III/83         | 1997            | 1996            | 31.561,40      | 0,--           |
| PC - OFFICE Pro 3000        | III/85         | 1998            | 1998            | 39.362,50      | 0,--           |
| PC - DELL Optiplex 466/LE   | III/92         | 2000            | 1993            | 45.192,--      | 0,--           |
| Kopírov. stroj SHARP-SF2218 | III/93         | 2000            | 1999            | 60.024,--      | 0,--           |
| Tiskárna EPSON LQ-1170      | III/75         | 1995            | 1995            | 29.830,90      | 0,--           |

z účetní evidence a hospodaření příspěvkové organizace **Gymnázium, Kadaň, příspěvková organizace**, se sídlem 5. května 620, 432 01 Kadaň, IČ: 61342751.

48.

**Usnesení č. 122/114R/2012**

**Nakládání s majetkem**

Rada Ústeckého kraje po projednání

**rozhoduje**

**o fyzické likvidaci a následném vyřazení movitého majetku, a to:**

| <u>název</u>            | <u>inv. č.</u> | <u>rok poř.</u> | <u>rok výr.</u> | <u>PC (Kč)</u> | <u>ZC (Kč)</u> |
|-------------------------|----------------|-----------------|-----------------|----------------|----------------|
| PC Pentium III + přísl. | DB4036         | 2003            | 1998            | 21.373,18      | 0,--           |
| PC Pentium III + přísl. | DB5021         | 2003            | 1998            | 20.040,94      | 0,--           |

z účetní evidence a hospodaření příspěvkové organizace **Dětský domov „Země dětí“ a školní jídelna, Česká Kamenice, příspěvková organizace**, se sídlem Komenského 491, 407 21 Česká Kamenice, IČ: 00412058.

49.

**Usnesení č. 123/114R/2012**

**Nakládání s majetkem**

Rada Ústeckého kraje po projednání

**rozhoduje**

**o fyzické likvidaci a následném vyřazení movitého majetku, a to:**

| <u>název</u>    | <u>inv. č.</u> | <u>rok poř.</u> | <u>rok výr.</u> | <u>PC (Kč)</u> | <u>ZC (Kč)</u> |
|-----------------|----------------|-----------------|-----------------|----------------|----------------|
| Minolta EP 3170 | Z-69           | 1993            | 1993            | 105.937,50     | 0,--           |

z účetní evidence a hospodaření příspěvkové organizace **Dům dětí a mládeže „Sluníčko“, Duchcov, příspěvková organizace**, se sídlem Družby 1006, 419 01 Duchcov, IČ: 46071245.

50.

**Usnesení č. 124/114R/2012**

**Nakládání s majetkem**

Rada Ústeckého kraje po projednání

**rozhoduje**

**o fyzické likvidaci a následném vyřazení movitého majetku, a to:**

| <u>název</u>           | <u>inv. č.</u> | <u>rok poř.</u> | <u>rok výr.</u> | <u>PC (Kč)</u> | <u>ZC (Kč)</u> |
|------------------------|----------------|-----------------|-----------------|----------------|----------------|
| NOTE BOOK ACER-ER 710X | 115010         | 2008            | 2007            | 25.792,05      | 0,--           |

z účetní evidence a hospodaření příspěvkové organizace **Střední zdravotnická škola a Obchodní akademie, Rumburk, příspěvková organizace**, se sídlem Františka Nohy 6, 408 30 Rumburk, IČ: 00673773.

51.

**Usnesení č. 125/114R/2012**

**Nakládání s majetkem**

Rada Ústeckého kraje po projednání

**rozhoduje**

**o fyzické likvidaci a následném vyřazení movitého majetku, a to:**

| <u>název</u>                        | <u>inv. č.</u> | <u>rok poř.</u> | <u>rok výr.</u> | <u>PC (Kč)</u> | <u>ZC (Kč)</u> |
|-------------------------------------|----------------|-----------------|-----------------|----------------|----------------|
| Počítač s monit. kláv. Synco,tisk.6 |                | 1995            | -               | 46.829,--      | 0,--           |
| Počítač s monit. ACD Spektrum 20751 |                | 1999            | -               | 28.765,--      | 0,--           |

z účetní evidence a hospodaření příspěvkové organizace **Dětský domov a Školní jídelna, Most, příspěvková organizace**, se sídlem K. H. Borovského 1146, 434 01 Most, IČ: 62209256.

52.

**Usnesení č. 126/114R/2012****Nakládání s majetkem**

Rada Ústeckého kraje po projednání

**rozhoduje****o fyzické likvidaci a následném vyřazení movitého majetku, a to:**

| <u>název</u>     | <u>inv. č.</u> | <u>rok poř.</u> | <u>rok výr.</u> | <u>PC (Kč)</u> | <u>ZC (Kč)</u> |
|------------------|----------------|-----------------|-----------------|----------------|----------------|
| Automat nápojový | 22-01/313      | 2003            | -               | 333.792,--     | 0,--           |
| Vysílač TSM      | 5826B          | 2007            | 2007            | 23.181,--      | 0,--           |

z účetní evidence a hospodaření příspěvkové organizace **Pedagogicko-psychologická poradna Ústeckého kraje a Zařízení pro další vzdělávání pedagogických pracovníků, Teplice, příspěvková organizace**, se sídlem P.O.BOX 90, 415 01 Teplice, IČ: 61515809.

53.

**Usnesení č. 127/114R/2012****Nakládání s majetkem**

Rada Ústeckého kraje po projednání

**rozhoduje****o fyzické likvidaci a následném vyřazení movitého majetku, a to:**

| <u>název</u>               | <u>inv. č.</u> | <u>rok poř.</u> | <u>rok výr.</u> | <u>PC (Kč)</u> | <u>ZC (Kč)</u> |
|----------------------------|----------------|-----------------|-----------------|----------------|----------------|
| Počítač AC Office PRO 5000 | 202-0850       | 1998            | 1998            | 49.257,--      | 0,--           |
| Počítač PIII600            | 241-0014/2     | 2000            | 2000            | 44.720,50      | 0,--           |
| Počítač PIII600            | 241-0014/3a    | 2000            | 2000            | 41.000,--      | 0,--           |
| Počítač PIII600            | 241-0014/4a    | 2000            | 2000            | 64.000         | 0,--           |
| Počítač PIII600            | 241-0014/5a    | 2000            | 2000            | 41.000,--      | 0,--           |
| Počítač PIII600            | 241-0014/6a    | 2000            | 2000            | 41.000,--      | 0,--           |
| Počítač PIII600            | 241-0014/7a    | 2000            | 2000            | 44.720,50      | 0,--           |
| Počítač PIII600            | 241-0014/8a    | 2000            | 2000            | 41.000,--      | 0,--           |
| Počítač AutoCont Alivio    | 241-0018/10a   | 2001            | 2001            | 28.177,--      | 0,--           |
| Počítač AutoCont Alivio    | 241-0018/9a    | 2001            | 2001            | 28.177,--      | 0,--           |
| Počítač AutoCont Alivio    | 241-0018/8a    | 2001            | 2001            | 28.177,--      | 0,--           |
| Počítač AutoCont Alivio    | 241-0018/4a    | 2001            | 2001            | 28.177,--      | 0,--           |
| Počítač PIII600            | 241-0014/9a    | 2000            | 2000            | 44.720,50      | 0,--           |
| Počítač PIII600            | 241-0014/12    | 2000            | 2000            | 47.404,50      | 0,--           |
| Počítač PIII600            | 241-0014/11    | 2000            | 2000            | 41.000,--      | 0,--           |
| PC Profi LINE              | 202-0900       | 1999            | 1999            | 51.000,--      | 0,--           |
| Počítač PIII600            | 241-0014/10a   | 2000            | 2000            | 44.720,50      | 0,--           |
| Počítač PIII600            | 241-0014/1a    | 2000            | 2000            | 44.720,50      | 0,--           |
| Počítač AC Office PRO 5000 | 239-0549/a     | 1995            | 1995            | 64.855,--      | 0,--           |

|                          |          |      |      |           |      |
|--------------------------|----------|------|------|-----------|------|
| Počítač Pentium II 333   | 202-0897 | 1998 | 1998 | 50.395,-- | 0,-- |
| Program AutoCAD          | 240-0626 | 2005 | 2005 | 35.700,-- | 0,-- |
| Program MasterEye 4.0 XL | 219-0016 | 2003 | 2003 | 21.630,-- | 0,-- |

z účetní evidence a hospodaření příspěvkové organizace **Střední průmyslová škola stavební a Obchodní akademie, Kadaň, příspěvková organizace**, se sídlem Komenského 562, 432 01 Kadaň, IČ: 61342637.

54.

**Usnesení č. 128/114R/2012**

**Nakládání s majetkem**

Rada Ústeckého kraje po projednání

**rozhoduje**

**o fyzické likvidaci a následném vyřazení movitého majetku, a to:**

| <u>název</u>             | <u>inv. č.</u> | <u>rok poř.</u> | <u>rok výr.</u> | <u>PC (Kč)</u> | <u>ZC (Kč)</u> |
|--------------------------|----------------|-----------------|-----------------|----------------|----------------|
| Videokamera Panasonic M7 | 3840006        | 1994            | -               | 92.500,--      | 0,--           |

z účetní evidence a hospodaření příspěvkové organizace **Střední škola technická a automobilní Chomutov, příspěvková organizace**, se sídlem Pražská 702, 430 01 Chomutov, IČ: 18383696.

55.

**Usnesení č. 129/114R/2012**

**Nakládání s majetkem**

Rada Ústeckého kraje po projednání

**rozhoduje**

**o fyzické likvidaci a následném vyřazení movitého majetku, a to:**

| <u>název</u>             | <u>inv. č.</u> | <u>rok poř.</u> | <u>rok výr.</u> | <u>PC (Kč)</u> | <u>ZC (Kč)</u> |
|--------------------------|----------------|-----------------|-----------------|----------------|----------------|
| Počítačová sestava LOSAN | 2191           | 2002            | -               | 20.288,--      | 0,--           |

z účetní evidence a hospodaření příspěvkové organizace **Dětský domov, Základní škola a Střední škola, Žatec, příspěvková organizace**, se sídlem Pražská 808, 438 01 Žatec, IČ: 62247859.

56.

**Usnesení č. 130/114R/2012**

**Nakládání s majetkem**

Rada Ústeckého kraje po projednání

**rozhoduje**

**o fyzické likvidaci a následném vyřazení movitého majetku, a to:**

| <u>název</u>           | <u>inv. č.</u> | <u>rok poř.</u> | <u>rok výr.</u> | <u>PC (Kč)</u> | <u>ZC (Kč)</u> |
|------------------------|----------------|-----------------|-----------------|----------------|----------------|
| Feeder (podavač) RDFG1 | 2320/2000      | 2000            | 2000            | 44.077,--      | 0,--           |

účetní evidence a hospodaření příspěvkové organizace **Gymnázium Václava Hlavatého, Louny, příspěvková organizace**, se sídlem Poděbradova 661, 440 62 Louny, IČ: 61357235.

57.

**Usnesení č. 131/114R/2012**

**Nakládání s majetkem**

Rada Ústeckého kraje po projednání

**rozhoduje**

**o fyzické likvidaci a následném vyřazení movitého majetku, a to:**

| <u>název</u>               | <u>inv. č.</u> | <u>rok poř.</u> | <u>rok výr.</u> | <u>PC (Kč)</u> | <u>ZC (Kč)</u> |
|----------------------------|----------------|-----------------|-----------------|----------------|----------------|
| Zabezpečovací zařízení DSC | 0153           | 1995            | 1995            | 53.655,--      | 3.333,--       |
| Zabezpečovací zařízení DSC | 0154           | 1995            | 1995            | 22.502,60      | 1.410,--       |

z účetní evidence a hospodaření příspěvkové organizace **Obchodní akademie a Střední odborná škola zemědělská a ekologická, Žatec, příspěvková organizace**, se sídlem Studentská 1354, 438 01 Žatec, IČ: 61357294.

58.

**Usnesení č. 132/114R/2012**

**Nakládání s majetkem**

Rada Ústeckého kraje po projednání

**rozhoduje**

**o fyzické likvidaci a následném vyřazení movitého majetku, a to:**

| <u>název</u>                  | <u>inv. č.</u> | <u>rok poř.</u> | <u>rok výr.</u> | <u>PC (Kč)</u> | <u>ZC (Kč)</u> |
|-------------------------------|----------------|-----------------|-----------------|----------------|----------------|
| Kotel el. varný ALBA 150 l    | 2008/99        | 1999            | 1999            | 97.020,--      | 0,--           |
| Kotel el. varný ALBA 150 l    | 2009/00        | 2000            | 2000            | 97.020,--      | 0,--           |
| Smažicí pánve el.sklopná Alba | 2000/97        | 1997            | -               | 50.000,--      | 0,--           |

z účetní evidence a hospodaření příspěvkové organizace **Domovy pro seniory Šluknov – Krásná Lípa, příspěvková organizace**, se sídlem Křečanská 630, 407 77 Šluknov, IČ: 47274573.

59.

**Usnesení č. 133/114R/2012**

**Nakládání s majetkem**

Rada Ústeckého kraje po projednání

**rozhoduje**

**o fyzické likvidaci a následném vyřazení movitého majetku, a to:**

| <u>název</u>     | <u>inv. č.</u> | <u>rok poř.</u> | <u>rok výr.</u> | <u>PC (Kč)</u> | <u>ZC (Kč)</u> |
|------------------|----------------|-----------------|-----------------|----------------|----------------|
| Lednice UKS 5000 | 33741930538A   | 1993            | 1993            | 27.496,65      | 0,--           |

z účetní evidence a hospodaření příspěvkové organizace **Domovy sociálních služeb Kadaň a Mašťov, příspěvková organizace**, se sídlem Golovinova 1559, 432 01 Kadaň, IČ:46789910.

60.

**Usnesení č. 134/114R/2012**

**Nakládání s majetkem**

Rada Ústeckého kraje po projednání

**rozhoduje**



**o fyzické likvidaci a následném vyřazení movitého majetku, a to:**

| <u>název</u>             | <u>inv. č.</u> | <u>rok poř.</u> | <u>rok výr.</u> | <u>PC (Kč)</u> | <u>ZC (Kč)</u> |
|--------------------------|----------------|-----------------|-----------------|----------------|----------------|
| Odsávačka Victoria       | 2801000025     | přev.2006       | -               | 39.914,--      | 0,--           |
| Odsávačka chir. Victoria | 2210000005     | 1999            | 1999            | 46.886,--      | 0,--           |
| Odsávačka Victoria       | 2810000085     | přev.2006       | -               | 39.523,--      | 0,--           |
| Počítač Scenic           | 2840000010     | -               | 2002            | 21.960,--      | 0,--           |
| Aut.pračka Whirlpool AWM | 2804000003     | přev.2008       | 2003            | 40.100,--      | 0,--           |

z účetní evidence a hospodaření příspěvkové organizace **Kojenecké ústavy Ústeckého kraje, příspěvková organizace**, se sídlem Husitská 1683, 434 01 Most, IČ: 00830577.

61.

**Usnesení č. 135/114R/2012**

**Nakládání s majetkem**

Rada Ústeckého kraje po projednání

**rozhoduje**

**o fyzické likvidaci a následném vyřazení movitého majetku, a to:**

| <u>název</u>             | <u>inv. č.</u> | <u>rok poř.</u> | <u>rok výr.</u> | <u>PC (Kč)</u> | <u>ZC (Kč)</u> |
|--------------------------|----------------|-----------------|-----------------|----------------|----------------|
| Drtič odpadu s podstavem | DrM03570       | 2005            | 2005            | 37.306,--      | 0,--           |

z účetní evidence a hospodaření příspěvkové organizace **Domovy sociálních služeb Litvínov, příspěvková organizace**, se sídlem Zátíší 177, 435 42 Litvínov - Janov, IČ: 49872541.

62.

**Usnesení č. 136/114R/2012**

**Nakládání s majetkem**

Rada Ústeckého kraje po projednání

**rozhoduje**

**o fyzické likvidaci a následném vyřazení movitého majetku, a to:**

| <u>název</u>         | <u>inv. č.</u> | <u>rok poř.</u> | <u>rok výr.</u> | <u>PC (Kč)</u> | <u>ZC (Kč)</u> |
|----------------------|----------------|-----------------|-----------------|----------------|----------------|
| Kopírka CANON GP 215 | 302201220      | 2010            | 1991            | 165.300,--     | 0,--           |

z účetní evidence a hospodaření příspěvkové organizace **Domovy pro osoby se zdravotním postižením Ústí nad Labem, příspěvková organizace**, se sídlem Čajkovského 1908/82, 400 01 Ústí nad Labem, IČ: 75149541.

63.

**Usnesení č. 137/114R/2012**

**Nakládání s majetkem**

Rada Ústeckého kraje po projednání

**rozhoduje**

**o fyzické likvidaci a následném vyřazení movitého majetku, a to:**

| <u>název</u>       | <u>inv. č.</u> | <u>rok poř.</u> | <u>rok výr.</u> | <u>PC (Kč)</u> | <u>ZC (Kč)</u> |
|--------------------|----------------|-----------------|-----------------|----------------|----------------|
| Sanitní vozidlo VW | 481            | 1999            | 1998            | 1.853.072,--   | 0,--           |

SPZ TPL 40-99, najeto 341.884 km

z účetní evidence a hospodaření příspěvkové organizace **Zdravotnická záchranná služba Ústeckého kraje, příspěvková organizace**, se sídlem Sociální péče 799/7A, 400 01 Ústí nad Labem, IČ: 00829013.

64.

**Usnesení č. 138/114R/2012**

**Nakládání s majetkem**

Rada Ústeckého kraje po projednání

**rozhoduje**

**o fyzické likvidaci a následném vyřazení movitého majetku, a to:**

| <u>název</u>   | <u>inv. č.</u> | <u>rok poř.</u> | <u>rok výr.</u> | <u>PC (Kč)</u> | <u>ZC (Kč)</u> |
|--|----------------|-----------------|-----------------|----------------|----------------|
| Volkswagen Transporter<br>SPZ 5U4 93 07, najeto 332.289 km | 60/93/09       | 2009            | 1999            | 941.312,72     | 0,--           |

z účetní evidence a hospodaření příspěvkové organizace **Domovy sociálních služeb Kadaň a Mašťov, příspěvková organizace**, se sídlem Golovinova 1559, 432 01 Kadaň, IČ: 46789910.

65.

**Usnesení č. 139/114R/2012**

**Nakládání s majetkem**

Rada Ústeckého kraje po projednání

**rozhoduje**

**1. o vyřazení movitého majetku, a to:**

| <u>název</u>   | <u>inv. č.</u> | <u>rok poř.</u> | <u>rok výr.</u> | <u>PC (Kč)</u> | <u>ZC (Kč)</u> |
|--|----------------|-----------------|-----------------|----------------|----------------|
| Ford Tranzit 2,5 DI 4DA<br>SPZ 3U5 19 38, najeto 62.873 km | 56/114/03C     | 2003            | 1993            | 807.850,--     | 0,--           |

z účetní evidence a hospodaření příspěvkové organizace **Domovy sociálních služeb Kadaň a Mašťov, příspěvková organizace**, Golovinova 1559, 432 01 Kadaň, IČ: 46789910.

**2. o prodeji movitého majetku, a to:**

| <u>název</u>   | <u>inv. č.</u> | <u>rok poř.</u> | <u>rok výr.</u> | <u>PC (Kč)</u> | <u>ZC (Kč)</u> |
|--|----------------|-----------------|-----------------|----------------|----------------|
| Ford Tranzit 2,5 DI 4DA<br>SPZ 3U5 19 38, najeto 62.873 km | 56/114/03C     | 2003            | 1993            | 807.850,--     | 0,--           |

za dohodnutou kupní cenu ve výši 5.500,-- Kč včetně DPH, [REDACTED]

66.

**Usnesení č. 140/114R/2012**

**Nakládání s majetkem**

Rada Ústeckého kraje po projednání

**rozhoduje**

**1. o vyřazení movitého majetku, a to:**

| <u>název</u>   | <u>inv. č.</u> | <u>rok poř.</u> | <u>rok výr.</u> | <u>PC (Kč)</u> | <u>ZC (Kč)</u> |
|--|----------------|-----------------|-----------------|----------------|----------------|
| Sanitní vozidlo VW<br>SPZ ULA 82-08, najeto 170.795 km | 169            | 1998            | 1997            | 1.769.933,--   | 0,--           |

z účetní evidence a hospodaření příspěvkové organizace **Zdravotnická záchranná služba Ústeckého kraje, příspěvková organizace**, Sociální péče 799/7A, 400 01 Ústí nad Labem, IČ: 00829013.

**2. o prodeji movitého majetku**, a to:

| <u>název</u>       | <u>inv. č.</u> | <u>rok poř.</u> | <u>rok výr.</u> | <u>PC (Kč)</u> | <u>ZC (Kč)</u> |
|--------------------|----------------|-----------------|-----------------|----------------|----------------|
| Sanitní vozidlo VW | 169            | 1998            | 1997            | 1.769.933,--   | 0,--           |

SPZ ULA 82-08, najeto 170.795 km

za dohodnutou kupní cenu **ve výši 73.000,-- Kč včetně DPH, ZÁCHRANÁŘŮM ČESKÁ KAMENICE, o.s.**, Máchova 755, 407 21 Česká Kamenice, IČ: 26541131.

67.

**Usnesení č. 141/114R/2012**

**Nakládání s majetkem**

Rada Ústeckého kraje po projednání

***rozhoduje***

**1. o vyřazení movitého majetku**, a to:

| <u>název</u>       | <u>inv. č.</u> | <u>rok poř.</u> | <u>rok výr.</u> | <u>PC (Kč)</u> | <u>ZC (Kč)</u> |
|--------------------|----------------|-----------------|-----------------|----------------|----------------|
| Sanitní vozidlo VW | 30084          | 2001            | -               | 848.998,--     | 0,--           |

SPZ TPL 96-78, najeto 300.593 km

z účetní evidence a hospodaření příspěvkové organizace **Zdravotnická záchranná služba Ústeckého kraje, příspěvková organizace**, Sociální péče 799/7A, 400 01 Ústí nad Labem, IČ: 00829013.

**2. o prodeji movitého majetku**, a to:

| <u>název</u>       | <u>inv. č.</u> | <u>rok poř.</u> | <u>rok výr.</u> | <u>PC (Kč)</u> | <u>ZC (Kč)</u> |
|--------------------|----------------|-----------------|-----------------|----------------|----------------|
| Sanitní vozidlo VW | 30084          | 2001            | -               | 848.998,--     | 0,--           |

SPZ TPL 96-78, najeto 300.593 km

za dohodnutou kupní cenu **ve výši 10.000,-- Kč včetně DPH, Sboru dobrovolných hasičů v Kalku**, Jindřichova Ves 11 E, 431 32 Kalk, IČ 65078641.

68.

**Usnesení č. 142/114R/2012**

**Nakládání s majetkem**

Rada Ústeckého kraje po projednání

***rozhoduje***

**1. o vyřazení movitého majetku**, a to:

| <u>název</u>       | <u>inv. č.</u> | <u>rok poř.</u> | <u>rok výr.</u> | <u>PC (Kč)</u> | <u>ZC (Kč)</u> |
|--------------------|----------------|-----------------|-----------------|----------------|----------------|
| Sanitní vozidlo VW | 196            | 2001            | 2001            | 2.000.295,--   | 0,--           |

SPZ ULM 09-66, najeto 229.365 km

z účetní evidence a hospodaření příspěvkové organizace **Zdravotnická záchranná služba Ústeckého kraje, příspěvková organizace**, Sociální péče 799/7A, 400 01 Ústí nad Labem, IČ: 00829013.

**2. o prodeji movitého majetku**, a to:

| <u>název</u>       | <u>inv. č.</u> | <u>rok poř.</u> | <u>rok výr.</u> | <u>PC (Kč)</u> | <u>ZC (Kč)</u> |
|--------------------|----------------|-----------------|-----------------|----------------|----------------|
| Sanitní vozidlo VW | 196            | 2001            | 2001            | 2.000.295,--   | 0,--           |

SPZ ULM 09-66, najeto 229.365 km  
za dohodnutou kupní cenu ve výši **21.000,-- Kč včetně DPH**, Krajské zdravotní, a.s.,  
Sociální péče 3316/12A, 401 13 Ústí nad Labem, IČ: 25488627.

69.

**Usnesení č. 143/114R/2012**

**Nakládání s majetkem**

Rada Ústeckého kraje po projednání

**rozhoduje**

1. o vyřazení movitého majetku, a to:

| <u>název</u>       | <u>inv. č.</u> | <u>rok poř.</u> | <u>rok výr.</u> | <u>PC (Kč)</u> | <u>ZC (Kč)</u> |
|--------------------|----------------|-----------------|-----------------|----------------|----------------|
| Sanitní vozidlo VW | 584            | 2000            | 2000            | 867.758,--     | 0,--           |

SPZ TPL 79-66, najeto 305.219 km

z účetní evidence a hospodaření příspěvkové organizace **Zdravotnická záchranná služba Ústeckého kraje**, se sídlem Sociální péče 799/7A, 400 01 Ústí nad Labem, IČ: 00829013.

2. o předání movitého majetku, a to:

| <u>název</u>       | <u>inv. č.</u> | <u>rok poř.</u> | <u>rok výr.</u> | <u>PC (Kč)</u> | <u>ZC (Kč)</u> |
|--------------------|----------------|-----------------|-----------------|----------------|----------------|
| Sanitní vozidlo VW | 584            | 2000            | 2000            | 867.758,--     | 0,--           |

SPZ TPL 79-66, najeto 305.219 km

do účetní evidence a hospodaření příspěvkové organizace **Domovy sociálních služeb Kadaň a Mašťov**, se sídlem Golovinova 1559, 432 01 Kadaň, IČ: 46789910.

70.

**Usnesení č. 144/114R/2012**

**Nakládání s majetkem**

Rada Ústeckého kraje po projednání

**A) rozhoduje**

**o zřízení věcného břemene** k nemovitosti, a to: pozemek: **p.p.č. 290** o výměře 1928 m<sup>2</sup>, druh pozemku: ostatní plocha, způsob využití: neplodná půda, obec Lobendava, **k.ú. Severní**, zapsané na LV č. 10002 u Katastrálního úřadu pro Ústecký kraj, Katastrální pracoviště Rumburk, pro ČR, správa nemovitostí ve vlastnictví státu: Pozemkový fond ČR. **Oprávněný: Ústecký kraj**, se sídlem Velká Hradební 3118/48, Ústí nad Labem, PSČ: 400 02, IČ 70892156. **Povinný: ČR, Pozemkový fond ČR**, se sídlem Husinecká 1024/11a, Praha 3, Žižkov, PSČ 130 00, IČ 45797072. **Obsahem** je povinnost povinného strpět umístění, provozování, údržbu a opravy silničního propustku č. 3 na uvedeném pozemku v rozsahu 1 m<sup>2</sup> dle geometrického plánu pro vymezení rozsahu věcného břemene č. 122-80/2011 ze dne 19. 5. 2011, **za jednorázovou náhradu ve výši 500,-Kč.**

**B) ukládá**

Mgr. Ing. Jindřichu Šimákovi, vedoucímu odboru majetkového, předložit smlouvu o zřízení věcného břemene, jejímž předmětem je zřízení věcného břemene k nemovitosti uvedené v bodu A) tohoto usnesení, k podpisu Janě Vaňhové, hejtmance Ústeckého kraje.

**Termín: 31. 3. 2013**

71.

**Usnesení č. 145/114R/2012**

### Nakládání s majetkem

Rada Ústeckého kraje po projednání

#### **A) rozhoduje**

**o zřízení budoucího věcného břemene** k nemovitosti, a to:

- pozemek: **p.p.č. 45** o výměře 8218 m<sup>2</sup>, druh pozemku: ostatní plocha, způsob využití: zeleň, způsob ochrany: rozsáhlé chráněné území,

obec Velemín, **k.ú. Milešov u Lovosic**, zapsané na LV č. 246 u Katastrálního úřadu pro Ústecký kraj, Katastrální pracoviště Litoměřice pro Ústecký kraj.

**Budoucí povinný: Ústecký kraj**, se sídlem Ústí nad Labem, Velká Hradební 3118/48, PSČ: 400 02, IČ: 70892156.

**Budoucí oprávněný: Obec Velemín**, se sídlem Velemín, Velemín 96, PSČ: 411 31, IČ: 00264601.

**Obsahem** je povinnost vlastníka strpět zřízení (uložení), provoz, údržby a opravy kanalizační přípojky na dotčené nemovitosti pro potřeby realizace stavby: „Dokončení splaškové kanalizace Milešov“, to vše za **jednorázovou úhradu 100,- Kč/m<sup>2</sup> + DPH**, dle geometrického plánu, který předloží budoucí oprávněný, a v němž bude přesně vyznačen rozsah věcného břemene.

Nemovitost je předána k hospodaření příspěvkové organizaci **Centrum sociální pomoci Litoměřice, příspěvková organizace**, se sídlem Dlouhá 75, Lovosice, IČ: 00080195.

#### **B) ukládá**

Mgr. Ing. Jindřichu Šimákovi, vedoucímu odboru majetkového, předložit smlouvu o smlouvě budoucí o zřízení věcného břemene, jejímž předmětem je zřízení budoucího věcného břemene k nemovitosti uvedené v bodu A) tohoto usnesení k podpisu Janě Vaňhové, hejtmance Ústeckého kraje.

**Termín: 31. 12. 2012**

72.

**Usnesení č. 146/114R/2012**

### Nakládání s majetkem

Rada Ústeckého kraje po projednání

#### **A) rozhoduje**

**o zřízení věcného břemene** k nemovitosti, a to:

- pozemek **p.p.č. 3834** o výměře 472 m<sup>2</sup>, druh pozemku: trvalý travní porost, způsob ochrany: menší chráněné území, zemědělský půdní fond,

obec Roudnice nad Labem, **k.ú. Roudnice nad Labem**, zapsaný na LV č. 3187 u Katastrálního úřadu pro Ústecký kraj, Katastrální pracoviště Litoměřice pro Ústecký kraj.

**Povinný: Ústecký kraj**, se sídlem Velká Hradební 3118/48, 400 02 Ústí nad Labem, IČ: 70892156

**Oprávněný: ČEZ Distribuce, a.s.**, se sídlem Děčín 4, Teplická 874/8, PSČ: 405 05, IČ: 24729035 zastoupená společností **GA Energo technik, s.r.o.**, se sídlem Plzeň, Na Střílně AB, PSČ: 310 11, IČ: 49196812

**Obsahem** je povinnost vlastníka strpět zřízení (uložení), provoz, údržby a opravy zemního kabelového vedení NN na dotčené nemovitosti pro potřeby realizace stavby: „Roudnice n. L. – TS + NN příp. zahradní kolonie č. 5“, v rozsahu 1 m<sup>2</sup> dle geometrického plánu pro

vymezení rozsahu věcného břemene č. 2843-41/2012 ze dne 7.5.2012, to vše za **jednorázovou úhradu 1.000,- Kč včetně DPH.**

**B) ukládá**

Mgr. Ing. Jindřichu Šimákovi, vedoucímu odboru majetkového, předložit smlouvu o zřízení věcného břemene, jejímž předmětem je zřízení věcného břemene k nemovitosti uvedené v bodu A) tohoto usnesení, k podpisu Janě Vaňhové, hejtmance Ústeckého kraje.

**Termín: 31. 12. 2012**

73.

**Usnesení č. 147/114R/2012**

**Nakládání s majetkem**

Rada Ústeckého kraje po projednání

**A) rozhoduje**

**o zřízení věcného břemene k nemovitosti, a to:**

- pozemek **p.p.č. 3833/2** o výměře 2101 m<sup>2</sup>, druh pozemku: orná půda, způsob ochrany: menší chráněné území, zemědělský půdní fond,

obec Roudnice nad Labem, **k.ú. Roudnice nad Labem**, zapsaný na LV č. 3187 u Katastrálního úřadu pro Ústecký kraj, Katastrální pracoviště Litoměřice pro Ústecký kraj.

**Povinný: Ústecký kraj**, se sídlem Velká Hradební 3118/48, 400 02 Ústí nad Labem, IČ: 70892156

**Oprávněný: ČEZ Distribuce, a.s.**, se sídlem Děčín 4, Teplická 874/8, PSČ: 405 05, IČ: 24729035 zastoupená společností **GA Energo technik, s.r.o.**, se sídlem Plzeň, Na Střílně AB, PSČ: 310 11, IČ: 49196812

**Obsahem** je povinnost vlastníka strpět zřízení (uložení), provoz, údržby a opravy zemního kabelového vedení NN na dotčené nemovitosti pro potřeby realizace stavby: „Roudnice n. L. – TS + NN příp. zahradní kolonie č. 5“, v rozsahu 14 m<sup>2</sup> dle geometrického plánu pro vymezení rozsahu věcného břemene č. 2843-41/2012 ze dne 7.5.2012, to vše za **jednorázovou úhradu 1.000,- Kč včetně DPH.**

**B) ukládá**

Mgr. Ing. Jindřichu Šimákovi, vedoucímu odboru majetkového, předložit smlouvu o zřízení věcného břemene, jejímž předmětem je zřízení věcného břemene k nemovitosti uvedené v bodu A) tohoto usnesení, k podpisu Janě Vaňhové, hejtmance Ústeckého kraje.

**Termín: 31. 12. 2012**

74.

**Usnesení č. 148/114R/2012**

**Nakládání s majetkem**

Rada Ústeckého kraje po projednání

**A) rozhoduje**

**o zřízení budoucího věcného břemene k nemovitostem, a to:** pozemek: **p. p. č. 2938** o výměře 4293 m<sup>2</sup>, druh pozemku: zastavěná plocha a nádvoří, pozemek: **p. p. č. 2940/1** o výměře 3810 m<sup>2</sup>, druh pozemku: ostatní plocha, způsob využití: sportoviště a rekreační plocha, pozemek: **p. p. č. 2941/1** o výměře 3082 m<sup>2</sup>, druh pozemku: ostatní plocha, způsob využití: sportoviště a rekreační plocha a pozemek: **p. p. č. 2941/2** o výměře 87 m<sup>2</sup>, druh

pozemku: ostatní plocha, způsob využití: silnice, obec Varnsdorf, **k. ú. Varnsdorf**, zapsaným na LV č. 3193 u Katastrálního úřadu pro Ústecký kraj, Katastrální pracoviště Rumburk pro Ústecký kraj. **Budoucí oprávněný: RIO Media a. s.**, se sídlem: Praha 9 - Libeň, Kovanecká 30/2124, PSČ 190 00, IČ: 28216733, **budoucí závazný: Ústecký kraj**, se sídlem Ústí nad Labem, Velká Hradební 3118/48, PSČ: 400 02, IČ: 70892156. **Obsahem** je povinnost vlastníka strpět vybudování optické datové přípojky pro potřeby realizace stavby „Optická přípojka Vyšší odborná škola a Střední škola Karolíny Světlé 2703, Varnsdorf“ vč. práva vstupu a vjezdu na dotčené nemovitosti za účelem umístění, provozu, oprav a údržby optické přípojky, to **vše za jednorázovou úhradu 100,- Kč/m<sup>2</sup> + DPH**, v rozsahu dle geometrického plánu, který předloží budoucí oprávněný, a v němž bude přesně vyznačen rozsah věcného břemene.

Pozemky p. č. 2938, p. č. 2940/1, p. č. 2941/1 a p. č. 2941/2 jsou předány k hospodaření příspěvkové organizaci **Vyšší odborná škola a Střední škola, Varnsdorf, příspěvková organizace**, Bratislavská 2166, IČ: 18383874.

#### **B) ukládá**

Mgr. Ing. Jindřichu Šimákovi, vedoucímu odboru majetkového, předložit smlouvu o smlouvě budoucí o zřízení věcného břemene, jejímž předmětem je zřízení budoucího věcného břemene k nemovitostem uvedené v bodu A) tohoto usnesení, k podpisu Janě Vaňhové, hejtmance Ústeckého kraje.

**Termín: 31. 1. 2013**

75.

**Usnesení č. 149/114R/2012**

**Nakládání s majetkem**

Rada Ústeckého kraje po projednání

#### **A) rozhoduje**

**o zřízení budoucího věcného břemene k nemovitosti, a to:**

– pozemek: **p.p.č. 3074/1** o výměře 23774 m<sup>2</sup>, druh pozemku: ostatní plocha, způsob využití: silnice

obec Spořice, **k.ú. Spořice**, zapsané na LV č. 208 u Katastrálního úřadu pro Ústecký kraj, Katastrální pracoviště Chomutov pro Českou Republiku, příslušnost hospodařit s majetkem státu pro Ředitelství silnic a dálnic ČR.

**Budoucí strana oprávněná: Pozemní a dopravní stavby Chomutov a.s.**, se sídlem Klimentská 1216/46, Praha 1, IČ: 25412213.

**Budoucí strana povinná č. 1: Ředitelství silnic a dálnic ČR**, se sídlem Na Pankráci 546//15, PSČ: 145 05, Praha 4 - Nusle, IČ: 65993390.

**Budoucí strana povinná č. 2: Ústecký kraj**, se sídlem Ústí nad Labem, Velká Hradební 3118/48, PSČ: 400 02, IČ: 70892156.

**Stavebník: Pozemní a dopravní stavby Chomutov, a.s.**, se sídlem Praha 1, Klimentská 1216/46, PSČ 110 02, IČ: 25412213.

**Obsahem** je povinnost vlastníka strpět umístění a provozování přípojky vodovodu a přípojky dešťové kanalizace v rámci stavby „Industriální park Chomutov“, tj. strpět právo oprávněného vjíždět a vstupovat na dotčené nemovitosti za účelem údržby a oprav přípojky, to **vše za jednorázovou úhradu stanovenou na základě znaleckého posudku**, dle geometrického plánu, který předloží stavebník a v němž bude přesně vyznačen rozsah věcného břemene.

Pozemek p.č. 3074/1, k.ú. Spořice je dotčen stavbou „R7 MÚK Droužkovice – MÚK Nové Spořice“.

**B) ukládá**

Mgr. Ing. Jindřichu Šimákovi, vedoucímu odboru majetkového, předložit smlouvu o smlouvě budoucí o zřízení věcného břemene, jejímž předmětem je zřízení budoucího věcného břemene k nemovitosti uvedené v bodu A) tohoto usnesení k podpisu Janě Vaňhové, hejtmance Ústeckého kraje.

**Termín: 31. 7. 2012**

76.

**Usnesení č. 150/114R/2012**

**Nakládání s majetkem**

Rada Ústeckého kraje po projednání

**A) souhlasí**

**se zřízením budoucího věcného břemene** na základě smlouvy č. VI/6036/2012/UL k pozemku p.č. **238** druh pozemku: ostatní plocha, způsob využití: silnice, způsob ochrany: rozsáhlé chráněné území, obec Malečov v **k.ú. Pohoří u Malečova** zapsanému na LV č. 148 u Katastrálního úřadu pro Ústecký kraj, Katastrální pracoviště Ústí nad Labem a komunikaci č. III/25846 a dále

k pozemku p.č. **67/1** druh pozemku: ostatní plocha, způsob využití: silnice, způsob ochrany: rozsáhlé chráněné území, obec Malečov v **k.ú. Němčí u Malečova** zapsanému na LV č. 145 u Katastrálního úřadu pro Ústecký kraj, Katastrální pracoviště Ústí nad Labem a komunikaci č. III/25846 na těchto pozemcích umístěné ve prospěch **budoucího oprávněného: T-Mobile Czech Republic a.s.**, Tomíčkova 2144/1, Praha 4, PSČ 149 00, IČ 64949681. Obsahem věcného břemene je povinnost vlastníka strpět na dotčených nemovitostech zřízení a provozování vedení pro akci „**Elektro-napájecí kabel jako přípojka na veřejnou síť pro provoz základnové stanice mobilních telefonů na p.p.č. 167/2 a 167/3, k.ú. Pohoří u Malečova**“, jakož i vstup (vjezd) budoucího oprávněného na předmětné nemovitosti za účelem oprav a údržby tohoto vedení, to vše za jednorázovou úhradu ve výši dle ceníku schváleného Zastupitelstvem Ústeckého kraje usnesením č. 98/20Z/2010 dne 22.12.2010, k finanční úhradě bude připočteno DPH.

**B) zmocňuje**

ředitele Správy a údržby silnic Ústeckého kraje, příspěvkové organizace, který je statutárním orgánem této příspěvkové organizace, k podepsání smlouvy o smlouvě budoucí o zřízení věcného břemene, jejímž předmětem je zřízení věcného břemene dle bodu A) tohoto usnesení.

77.

**Usnesení č. 151/114R/2012**

**Nakládání s majetkem**

Rada Ústeckého kraje po projednání

**A) souhlasí**

**se zřízením budoucího věcného břemene** na základě smlouvy č. VI/6050/2012/UL k pozemku p.č. **378/2, 378/3, 75/13** druh pozemků: ostatní plocha, způsob využití: silnice, způsob ochrany: 0, obec Osek v **k.ú. Mackov** zapsané na LV č. 1091 u Katastrálního úřadu pro Ústecký kraj, Katastrální pracoviště Teplice a komunikaci č. III/01312 a III/01311 a dále k pozemku p.č. **458/3, 468/2, 469, 421/2** druh pozemků: ostatní plocha, způsob využití: silnice, způsob ochrany: 0, obec Osek v **k.ú. Nová Ves u Oseka** zapsané na LV č. 1091 u Katastrálního úřadu pro Ústecký kraj, Katastrální pracoviště Teplice a komunikaci č. III/01311 a dále



k pozemku p.č. **555/2** druh pozemku: ostatní plocha, způsob využití: silnice, způsob ochrany: 0, obec Osek v **k.ú. Oldřichov u Duchcova** zapsanému na LV č. 474 u Katastrálního úřadu pro Ústecký kraj, Katastrální pracoviště Teplice a komunikaci č. III/25341 a dále

k pozemku p.č. **398/1** druh pozemku: ostatní plocha, způsob využití: silnice, způsob ochrany: 0, obec Teplice v **k.ú. Hudcov** zapsanému na LV č. 383 u Katastrálního úřadu pro Ústecký kraj, Katastrální pracoviště Teplice a komunikaci č. III/25340 na těchto pozemcích umístěné ve prospěch **budoucího oprávněného: EP Renewables a.s.**, Pobřežní 297/14, Praha 8, PSČ 186 00, IČ 27567320. Obsahem věcného břemene je povinnost vlastníka strpět na dotčených nemovitostech zřízení a provozování vedení pro akci „**Farma VE Moldava - kabelová trasa 35kV Moldava - Oldřichov**“, jakož i vstup (vjezd) budoucího oprávněného na předmětné nemovitosti za účelem oprav a údržby tohoto vedení, to vše za jednorázovou úhradu ve výši dle ceníku schváleného Zastupitelstvem Ústeckého kraje usnesením č. 98/20Z/2010 dne 22.12.2010, k finanční úhradě bude připočteno DPH.

**B) zmocňuje**

ředitele Správy a údržby silnic Ústeckého kraje, příspěvkové organizace, který je statutárním orgánem této příspěvkové organizace, k podepsání smlouvy o smlouvě budoucí o zřízení věcného břemene, jejímž předmětem je zřízení věcného břemene dle bodu A) tohoto usnesení.

78.

**Usnesení č. 152/114R/2012**

**Nakládání s majetkem**

Rada Ústeckého kraje po projednání

**A) souhlasí**

**se zřízením budoucího věcného břemene** na základě smlouvy č. VI/6053/2012/UL k pozemku p.č. **397/1** druh pozemku: ostatní plocha, způsob využití: silnice, způsob ochrany: 0, obec Bílina v **k.ú. Bílina** zapsanému na LV č. 7471 u Katastrálního úřadu pro Ústecký kraj, Katastrální pracoviště Teplice a komunikaci č. II/257 na tomto pozemku umístěnému ve prospěch **budoucího oprávněného:** [REDAKCE]

[REDAKCE] Obsahem věcného břemene je povinnost vlastníka strpět na dotčených nemovitostech zřízení a provozování vedení pro akci „**Výstavba RD, Bílina - [REDAKCE] p.p.č. 407/5 v k.ú. Bílina, přípojky IS**“, jakož i vstup (vjezd) budoucího oprávněného na předmětné nemovitosti za účelem oprav a údržby tohoto vedení, to vše za jednorázovou úhradu ve výši dle ceníku schváleného Zastupitelstvem Ústeckého kraje usnesením č. 98/20Z/2010 dne 22.12.2010, k finanční úhradě bude připočteno DPH.

**B) zmocňuje**

ředitele Správy a údržby silnic Ústeckého kraje, příspěvkové organizace, který je statutárním orgánem této příspěvkové organizace, k podepsání smlouvy o smlouvě budoucí o zřízení věcného břemene, jejímž předmětem je zřízení věcného břemene dle bodu A) tohoto usnesení.

79.

**Usnesení č. 153/114R/2012**

**Nakládání s majetkem**

Rada Ústeckého kraje po projednání

**A) souhlasí**

**se zřízením věcného břemene** na základě smlouvy č. IX/6031/2012/UL k pozemku p.č. **9/1, 9/4** druh pozemků: ostatní plocha, způsob využití: silnice, způsob ochrany: rozsáhlé chráněné

území, památkově chráněné území, obec Velké Březno v k.ú. **Velké Březno** zapsané na LV č. 337 u Katastrálního úřadu pro Ústecký kraj, Katastrální pracoviště Ústí nad Labem a komunikaci č. II/261 na těchto pozemcích umístěné ve prospěch **oprávněného: ČEZ Distribuce a.s.**, Teplická 874/8, Děčín IV-Podmokly, PSČ 405 02, IČ: 24729035. Obsahem věcného břemene je povinnost vlastníka strpět na dotčených nemovitostech zřízení a provozování vedení pro akci „**UL Velké Březno 158 - přípojka NN (IP-12-4002028)**“, jakož i vstup (vjezd) oprávněného na předmětné nemovitosti za účelem oprav a údržby tohoto vedení, to vše v rozsahu dle geometrického plánu č. **668-147/2011 ze dne 31.5.2011**, který je nedílnou součástí této smlouvy. Věcné břemeno dle této smlouvy bylo zřízeno včetně DPH za jednorázovou úhradu v částce **3.600,-Kč**. Výše jednorázové úhrady byla stanovena výpočtem v protokolu ze dne 30.3.2011.

**B) zmocňuje**

ředitele Správy a údržby silnic Ústeckého kraje, příspěvkové organizace, který je statutárním orgánem této příspěvkové organizace, k podepsání smlouvy o zřízení věcného břemene, jejímž předmětem je zřízení věcného břemene dle bodu A) tohoto usnesení.

80.

**Usnesení č. 154/114R/2012**

**Nakládání s majetkem**

Rada Ústeckého kraje po projednání

**A) souhlasí**

**se zřízením věcného břemene** na základě smlouvy č. IX/6032/2012/UL k pozemku p.č. **1259** druh pozemku: ostatní plocha, způsob využití: silnice, způsob ochrany: chráněná krajinná oblast, obec Žim v k.ú. **Žim** zapsanému na LV č. 219 u Katastrálního úřadu pro Ústecký kraj, Katastrální pracoviště Teplice a komunikaci č. III/25830 na tomto pozemku umístěnému ve prospěch **oprávněného: ČEZ Distribuce a.s.**, Teplická 874/8, Děčín IV-Podmokly, PSČ 405 02, IČ: 24729035. Obsahem věcného břemene je povinnost vlastníka strpět na dotčených nemovitostech zřízení a provozování vedení pro akci „**Žim, vedení AES, kNN, OM pro ČOV**“, jakož i vstup (vjezd) oprávněného na předmětné nemovitosti za účelem oprav a údržby tohoto vedení, to vše v rozsahu dle geometrického plánu č. **292-58/2011 ze dne 24.5.2012**, který je nedílnou součástí této smlouvy. Věcné břemeno dle této smlouvy bylo zřízeno včetně DPH za jednorázovou úhradu v částce **5.472,-Kč**. Výše jednorázové úhrady byla stanovena výpočtem v protokolu ze dne 5.5.2011.

**B) zmocňuje**

ředitele Správy a údržby silnic Ústeckého kraje, příspěvkové organizace, který je statutárním orgánem této příspěvkové organizace, k podepsání smlouvy o zřízení věcného břemene, jejímž předmětem je zřízení věcného břemene dle bodu A) tohoto usnesení.

81.

**Usnesení č. 155/114R/2012**

**Nakládání s majetkem**

Rada Ústeckého kraje po projednání

**A) souhlasí**

**se zřízením věcného břemene** na základě smlouvy č. IX/3042/2011/LT k pozemku p.č. **400** druh pozemku: ostatní plocha, způsob využití: silnice, způsob ochrany: 0, obec Budyně nad Ohří v k.ú. **Nížebohy** zapsanému na LV č. 423 u Katastrálního úřadu pro Ústecký kraj,

Katastrální pracoviště Litoměřice a komunikaci č. III/24046 na tomto pozemku umístěnému ve prospěch **oprávněného: ČEZ Distribuce a.s.**, Teplická 874/8, Děčín IV-Podmokly, PSČ 405 02, IČ: 24729035. Obsahem věcného břemene je povinnost vlastníka strpět na dotčených nemovitostech zřízení a provozování vedení pro akci „**LT, Nížebohy-kNN připojení 4x OM zahrady Osada, IV-12-4009587**“, jakož i vstup (vjezd) oprávněného na předmětné nemovitosti za účelem oprav a údržby tohoto vedení, to vše v rozsahu dle geometrického plánu č. **179-79/2012 ze dne 13.4.2012**, který je nedílnou součástí této smlouvy. Věcné břemeno dle této smlouvy bylo zřízeno včetně DPH za jednorázovou úhradu v částce **46.800,- Kč**. Výše jednorázové úhrady byla stanovena výpočtem v protokolu ze dne 13.4.2012.

**B) zmocňuje**

ředitele Správy a údržby silnic Ústeckého kraje, příspěvkové organizace, který je statutárním orgánem této příspěvkové organizace, k podepsání smlouvy o zřízení věcného břemene, jejímž předmětem je zřízení věcného břemene dle bodu A) tohoto usnesení.

82.

**Usnesení č. 156/114R/2012**

**Nakládání s majetkem**

Rada Ústeckého kraje po projednání

**A) souhlasí**

**se zřízením věcného břemene** na základě smlouvy č. IX/3047/2012/LT k pozemku p.č. **805** druh pozemku: ostatní plocha, způsob využití: silnice, způsob ochrany: 0, obec Lovečkovice v **k.ú. Lovečkovice** zapsanému na LV č. 131 u Katastrálního úřadu pro Ústecký kraj, Katastrální pracoviště Litoměřice a komunikaci č. II/260 na tomto pozemku umístěnému ve prospěch **oprávněného: ČEZ Distribuce a.s.**, Teplická 874/8, Děčín IV-Podmokly, PSČ 405 02, IČ: 24729035. Obsahem věcného břemene je povinnost vlastníka strpět na dotčených nemovitostech zřízení a provozování vedení pro akci „**LT, Lovečkovice-kNN připojení p.p.č. 191/7 (IP-12-4002054)**“, jakož i vstup (vjezd) oprávněného na předmětné nemovitosti za účelem oprav a údržby tohoto vedení, to vše v rozsahu dle geometrického plánu č. **242-33/2011 ze dne 3.5.2011**, který je nedílnou součástí této smlouvy. Věcné břemeno dle této smlouvy bylo zřízeno včetně DPH za jednorázovou úhradu v částce **3.600,- Kč**. Výše jednorázové úhrady byla stanovena výpočtem v protokolu ze dne 2.3.2011.

**B) zmocňuje**

ředitele Správy a údržby silnic Ústeckého kraje, příspěvkové organizace, který je statutárním orgánem této příspěvkové organizace, k podepsání smlouvy o zřízení věcného břemene, jejímž předmětem je zřízení věcného břemene dle bodu A) tohoto usnesení.

83.

**Usnesení č. 157/114R/2012**

**Nakládání s majetkem**

Rada Ústeckého kraje po projednání

**A) souhlasí**

**se zřízením věcného břemene** na základě smlouvy č. IX/3048/2011/LT k pozemku p.č. **821/1, 829, 848** druh pozemků: ostatní plocha, způsob využití: silnice, způsob ochrany: 0, obec Třebušín v **k.ú. Řepčice** zapsané na LV č. 510 u Katastrálního úřadu pro Ústecký kraj, Katastrální pracoviště Litoměřice a komunikaci č. III/26018, III/26016 a III/26027 na těchto pozemcích umístěné ve prospěch **oprávněného: ČEZ Distribuce a.s.**, Teplická 874/8, Děčín

IV-Podmokly, PSČ 405 02, IČ: 24729035. Obsahem věcného břemene je povinnost vlastníka strpět na dotčených nemovitostech zřízení a provozování vedení pro akci „**Stížnost 540, LT, Řepčice-NN kabelizace sítě, IE-12-4002263**“, jakož i vstup (vjezd) oprávněného na předmětné nemovitosti za účelem oprav a údržby tohoto vedení, to vše v rozsahu dle geometrického plánu č. **243-333/2012 ze dne 2.2.2012**, který je nedílnou součástí této smlouvy. Věcné břemeno dle této smlouvy bylo zřízeno včetně DPH za jednorázovou úhradu v částce **11.320,-Kč**. Výše jednorázové úhrady byla stanovena výpočtem v protokolu ze dne 9.9.2011.

**B) zmocňuje**

ředitele Správy a údržby silnic Ústeckého kraje, příspěvkové organizace, který je statutárním orgánem této příspěvkové organizace, k podepsání smlouvy o zřízení věcného břemene, jejímž předmětem je zřízení věcného břemene dle bodu A) tohoto usnesení.

84.

**Usnesení č. 158/114R/2012**

**Nakládání s majetkem**

Rada Ústeckého kraje po projednání

**A) souhlasí**

**se zřízením věcného břemene** na základě smlouvy č. IX/3049/2012/LT k pozemku p.č. **918/3** druh pozemku: ostatní plocha, způsob využití: silnice, způsob ochrany: 0, obec Podsedice v **k.ú. Podsedice** zapsanému na LV č. 399 u Katastrálního úřadu pro Ústecký kraj, Katastrální pracoviště Litoměřice a komunikaci č. III/23754 na tomto pozemku umístěnému ve prospěch **oprávněného: ČEZ Distribuce a.s.**, Teplická 874/8, Děčín IV-Podmokly, PSČ 405 02, IČ: 24729035. Obsahem věcného břemene je povinnost vlastníka strpět na dotčených nemovitostech zřízení a provozování vedení pro akci „**LT, Podsedice-kNN připojení ČOV na p.p.č. 503/1, IP-12-4003029**“, jakož i vstup (vjezd) oprávněného na předmětné nemovitosti za účelem oprav a údržby tohoto vedení, to vše v rozsahu dle geometrického plánu č. **362-57/2012 ze dne 26.6.2012**, který je nedílnou součástí této smlouvy. Věcné břemeno dle této smlouvy bylo zřízeno včetně DPH za jednorázovou úhradu v částce **5.400,-Kč**. Výše jednorázové úhrady byla stanovena výpočtem v protokolu ze dne 14.5.2012.

**B) zmocňuje**

ředitele Správy a údržby silnic Ústeckého kraje, příspěvkové organizace, který je statutárním orgánem této příspěvkové organizace, k podepsání smlouvy o zřízení věcného břemene, jejímž předmětem je zřízení věcného břemene dle bodu A) tohoto usnesení.

85.

**Usnesení č. 159/114R/2012**

**Nakládání s majetkem**

Rada Ústeckého kraje po projednání

**A) souhlasí**

**se zřízením věcného břemene** na základě smlouvy č. IX/3050/2012/LT k pozemku p.č. **787/1, 794** druh pozemků: ostatní plocha, způsob využití: silnice, způsob ochrany: 0, obec Vlastislav v **k.ú. Vlastislav** zapsané na LV č. 413 u Katastrálního úřadu pro Ústecký kraj, Katastrální pracoviště Litoměřice a komunikaci č. III/23760 a III/23762 na těchto pozemcích umístěné ve prospěch **oprávněného: ČEZ Distribuce a.s.**, Teplická 874/8, Děčín IV-Podmokly, PSČ 405 02, IČ: 24729035. Obsahem věcného břemene je povinnost vlastníka

strpět na dotčených nemovitostech zřízení a provozování vedení pro akci „**LT, Vlastislav - kNN připojení p.p.č. 377, IP-12-4002121**“, jakož i vstup (vjezd) oprávněného na předmětné nemovitosti za účelem oprav a údržby tohoto vedení, to vše v rozsahu dle geometrického plánu č. **362-57/2012 ze dne 26.6.2012**, který je nedílnou součástí této smlouvy. Věcné břemeno dle této smlouvy bylo zřízeno včetně DPH za jednorázovou úhradu v částce **4.800,- Kč**. Výše jednorázové úhrady byla stanovena výpočtem v protokolu ze dne 26.11.2010.

**B) zmocňuje**

ředitele Správy a údržby silnic Ústeckého kraje, příspěvkové organizace, který je statutárním orgánem této příspěvkové organizace, k podepsání smlouvy o zřízení věcného břemene, jejímž předmětem je zřízení věcného břemene dle bodu A) tohoto usnesení.

86.

**Usnesení č. 160/114R/2012**

**Nakládání s majetkem**

Rada Ústeckého kraje po projednání

**A) souhlasí**

**se zřízením budoucího věcného břemene** na základě smlouvy č. VI/2061/2012/CV k pozemku p.č. **998/2** druh pozemku: ostatní plocha, způsob využití: silnice, způsob ochrany: 0, obec **Lužice v k.ú. Lužice u Mostu** zapsanému na LV č. 128 u Katastrálního úřadu pro Ústecký kraj, Katastrální pracoviště Most a komunikaci č. III/2574 na tomto pozemku umístěnému ve prospěch **budoucího oprávněného:** [REDAKCE]

[REDAKCE]. Obsahem věcného břemene je povinnost vlastníka strpět na dotčených nemovitostech zřízení a provozování vedení pro akci „**Lužice, přípojka vody a kanalizace**“, jakož i vstup (vjezd) budoucího oprávněného na předmětné nemovitosti za účelem oprav a údržby tohoto vedení, to vše za jednorázovou úhradu ve výši dle ceníku schváleného Zastupitelstvem Ústeckého kraje usnesením č. 98/20Z/2010 dne 22.12.2010, k finanční úhradě bude připočteno DPH.

**B) zmocňuje**

ředitele Správy a údržby silnic Ústeckého kraje, příspěvkové organizace, který je statutárním orgánem této příspěvkové organizace, k podepsání smlouvy o smlouvě budoucí o zřízení věcného břemene, jejímž předmětem je zřízení věcného břemene dle bodu A) tohoto usnesení.

87.

**Usnesení č. 161/114R/2012**

**Nakládání s majetkem**

Rada Ústeckého kraje po projednání

**A) souhlasí**

**se zřízením budoucího věcného břemene** na základě smlouvy č. VI/2059/2012/CV k pozemku p.č. **935/1** druh pozemku: ostatní plocha, způsob využití: silnice, způsob ochrany: 0, obec **Kovářská v k.ú. Kovářská** zapsanému na LV č. 819 u Katastrálního úřadu pro Ústecký kraj, Katastrální pracoviště Chomutov a komunikace č. III/21911 na tomto pozemku umístěnému ve prospěch **budoucího oprávněného:** [REDAKCE]

[REDAKCE]. Obsahem věcného břemene je povinnost vlastníka strpět na dotčených nemovitostech zřízení a provozování vedení pro akci „**Kovářská-hřiště, p.p.č. 123, 403, k.ú. Kovářská, novostavba objektu**“, jakož i vstup (vjezd) budoucího oprávněného na předmětné nemovitosti za účelem oprav a údržby tohoto vedení, to vše za jednorázovou úhradu ve výši

dle ceníku schváleného Zastupitelstvem Ústeckého kraje usnesením č. 98/20Z/2010 dne 22.12.2010, k finanční úhradě bude připočteno DPH.

**B) zmocňuje**

ředitele Správy a údržby silnic Ústeckého kraje, příspěvkové organizace, který je statutárním orgánem této příspěvkové organizace, k podepsání smlouvy o smlouvě budoucí o zřízení věcného břemene, jejímž předmětem je zřízení věcného břemene dle bodu A) tohoto usnesení.

88.

**Usnesení č. 162/114R/2012**

**Nakládání s majetkem**

Rada Ústeckého kraje po projednání

**A) souhlasí**

**se zřízením budoucího věcného břemene** na základě smlouvy č. VI/2060/2012/CV k pozemku p.č. **532, 456/1, 457, 475, 456/4, 456/5, 479/1, 440/1, 440/2, 439** druh pozemků: ostatní plocha, způsob využití: silnice, způsob ochrany: 0, obec Perštejn v k.ú. **Perštejn** zapsané na LV č. 852 u Katastrálního úřadu pro Ústecký kraj, Katastrální pracoviště Chomutov a komunikaci č. III/22310 a III/22311 na těchto pozemcích umístěné ve prospěch **budoucího oprávněného: [REDAKCE]**. Obsahem věcného břemene je povinnost vlastníka strpět na dotčených nemovitostech zřízení a provozování vedení pro akci „**Perštejn-datový kabel-internet**“, jakož i vstup (vjezd) budoucího oprávněného na předmětné nemovitosti za účelem oprav a údržby tohoto vedení, to vše za jednorázovou úhradu ve výši dle ceníku schváleného Zastupitelstvem Ústeckého kraje usnesením č. 98/20Z/2010 dne 22.12.2010, k finanční úhradě bude připočteno DPH.

**B) zmocňuje**

ředitele Správy a údržby silnic Ústeckého kraje, příspěvkové organizace, který je statutárním orgánem této příspěvkové organizace, k podepsání smlouvy o smlouvě budoucí o zřízení věcného břemene, jejímž předmětem je zřízení věcného břemene dle bodu A) tohoto usnesení.

89.

**Usnesení č. 163/114R/2012**

**Nakládání s majetkem**

Rada Ústeckého kraje po projednání

**A) souhlasí**

**se zřízením budoucího věcného břemene** na základě smlouvy č. VI/2057/2012/CV k pozemku p.č. **2881** druh pozemku: ostatní plocha, způsob využití: silnice, způsob ochrany: 0, obec Kadaň v k.ú. **Kadaň** zapsanému na LV č. 6939 u Katastrálního úřadu pro Ústecký kraj, Katastrální pracoviště Chomutov a komunikaci č. III/1985 na tomto pozemku umístěnému ve prospěch **budoucího oprávněného: ČEZ Distribuce a.s., Teplická 874/8, Děčín 4, PSČ 405 02, IČ 24729035**. Obsahem věcného břemene je povinnost vlastníka strpět na dotčených nemovitostech zřízení a provozování vedení pro akci „**Kadaň, ul. Pokutická - Kostelní Dvůr-TS, kNN, Dejmek, kabel NN**“, jakož i vstup (vjezd) budoucího oprávněného na předmětné nemovitosti za účelem oprav a údržby tohoto vedení, to vše za jednorázovou úhradu ve výši dle ceníku schváleného Zastupitelstvem Ústeckého kraje usnesením č. 98/20Z/2010 dne 22.12.2010, k finanční úhradě bude připočteno DPH.

**B) zmocňuje**

ředitele Správy a údržby silnic Ústeckého kraje, příspěvkové organizace, který je statutárním orgánem této příspěvkové organizace, k podepsání smlouvy o smlouvě budoucí o zřízení věcného břemene, jejímž předmětem je zřízení věcného břemene dle bodu A) tohoto usnesení.

90.

**Usnesení č. 164/114R/2012**

**Nakládání s majetkem**

Rada Ústeckého kraje po projednání

**A) souhlasí**

**se zřízením budoucího věcného břemene** na základě smlouvy č. VI/4035/2012/LN k pozemku p.č. **1358/3** druh pozemku: ostatní plocha, způsob využití: silnice, způsob ochrany: 0, obec Blatno v **k.ú. Blatno u Podbořan** zapsanému na LV č. 66 u Katastrálního úřadu pro Ústecký kraj, Katastrální pracoviště Žatec a komunikaci č. III/2065 na tomto pozemku umístěnému ve prospěch **budoucího oprávněného: ČEZ Distribuce a.s.**, Teplická 874/8, Děčín 4, PSČ 405 02, IČ 24729035. Obsahem věcného břemene je povinnost vlastníka strpět na dotčených nemovitostech zřízení a provozování vedení pro akci „**Blatno, p.p.č. 1061/6-kNN, 1RD**“, jakož i vstup (vjezd) budoucího oprávněného na předmětné nemovitosti za účelem oprav a údržby tohoto vedení, to vše za jednorázovou úhradu ve výši dle ceníku schváleného Zastupitelstvem Ústeckého kraje usnesením č. 98/20Z/2010 dne 22.12.2010, k finanční úhradě bude připočteno DPH.

**B) zmocňuje**

ředitele Správy a údržby silnic Ústeckého kraje, příspěvkové organizace, který je statutárním orgánem této příspěvkové organizace, k podepsání smlouvy o smlouvě budoucí o zřízení věcného břemene, jejímž předmětem je zřízení věcného břemene dle bodu A) tohoto usnesení.

91.

**Usnesení č. 165/114R/2012**

**Nakládání s majetkem**

Rada Ústeckého kraje po projednání

**A) souhlasí**

**se zřízením budoucího věcného břemene** na základě smlouvy č. VI/2062/2012/CV k pozemku p.č. **4235/5** druh pozemku: ostatní plocha, způsob využití: silnice, způsob ochrany: 0, obec Chomutov v **k.ú. Chomutov I.** zapsanému na LV č. 12916 u Katastrálního úřadu pro Ústecký kraj, Katastrální pracoviště Chomutov a komunikaci č. III/00733 (II/607) na tomto pozemku umístěnému ve prospěch **budoucího oprávněného: UPC Česká republika s.r.o.**, Závašova 5, Praha 4, PSČ 140 00, IČ 00562262. Obsahem věcného břemene je povinnost vlastníka strpět na dotčených nemovitostech zřízení a provozování vedení pro akci „**Chomutov, optický propoj Chomutov - I. etapa**“, jakož i vstup (vjezd) budoucího oprávněného na předmětné nemovitosti za účelem oprav a údržby tohoto vedení, to vše za jednorázovou úhradu ve výši dle ceníku schváleného Zastupitelstvem Ústeckého kraje usnesením č. 98/20Z/2010 dne 22.12.2010, k finanční úhradě bude připočteno DPH.

**B) zmocňuje**

ředitele Správy a údržby silnic Ústeckého kraje, příspěvkové organizace, který je statutárním orgánem této příspěvkové organizace, k podepsání smlouvy o smlouvě budoucí o zřízení věcného břemene, jejímž předmětem je zřízení věcného břemene dle bodu A) tohoto usnesení.

92.

**Usnesení č. 166/114R/2012**

**Nakládání s majetkem**

Rada Ústeckého kraje po projednání

**A) souhlasí**

**se zřízením budoucího věcného břemene** na základě smlouvy č. VI/4032/2012/LN k pozemku p.č. **4096/1** druh pozemku: ostatní plocha, způsob využití: silnice, způsob ochrany: 0, obec Lenešice v k.ú. **Lenešice** zapsanému na LV č. 549 u Katastrálního úřadu pro Ústecký kraj, Katastrální pracoviště Louny a komunikaci č. III/25013 na tomto pozemku umístěnému ve prospěch **budoucího oprávněného:** [REDAKCE]

[REDAKCE] Obsahem věcného břemene je povinnost vlastníka strpět na dotčených nemovitostech zřízení a provozování vedení pro akci „**Kanalizační přípojka-rodinný dům čp. 207 na p.p.č. 232 v k.ú. Lenešice**“, jakož i vstup (vjezd) budoucího oprávněného na předmětné nemovitosti za účelem oprav a údržby tohoto vedení, to vše za jednorázovou úhradu ve výši dle ceníku schváleného Zastupitelstvem Ústeckého kraje usnesením č. 98/20Z/2010 dne 22.12.2010, k finanční úhradě bude připočteno DPH.

**B) zmocňuje**

ředitele Správy a údržby silnic Ústeckého kraje, příspěvkové organizace, který je statutárním orgánem této příspěvkové organizace, k podepsání smlouvy o smlouvě budoucí o zřízení věcného břemene, jejímž předmětem je zřízení věcného břemene dle bodu A) tohoto usnesení.

93.

**Usnesení č. 167/114R/2012**

**Nakládání s majetkem**

Rada Ústeckého kraje po projednání

**A) souhlasí**

**se zřízením budoucího věcného břemene** na základě smlouvy č. VI/2063/2012/CV k pozemku p.č. **575, 591/3** druh pozemků: ostatní plocha, způsob využití: silnice, způsob ochrany: 0, obec Loučná pod Klínovcem v k.ú. **Loučná pod Klínovcem** zapsané na LV č. 477 u Katastrálního úřadu pro Ústecký kraj, Katastrální pracoviště Chomutov a komunikaci č. II/219 a III/21910 na těchto pozemcích umístěné ve prospěch **budoucího oprávněného: SKI-VILLAGE a.s.**, Na Pankráci 1252/67, Praha, PSČ 140 00, IČ 27884023. Obsahem věcného břemene je povinnost vlastníka strpět na dotčených nemovitostech zřízení a provozování vedení pro akci „**Loučná pod Klínovcem-vodovodní a plynovodní přípojka**“, jakož i vstup (vjezd) budoucího oprávněného na předmětné nemovitosti za účelem oprav a údržby tohoto vedení, to vše za jednorázovou úhradu ve výši dle ceníku schváleného Zastupitelstvem Ústeckého kraje usnesením č. 98/20Z/2010 dne 22.12.2010, k finanční úhradě bude připočteno DPH.

**B) zmocňuje**

ředitele Správy a údržby silnic Ústeckého kraje, příspěvkové organizace, který je statutárním orgánem této příspěvkové organizace, k podepsání smlouvy o smlouvě budoucí o zřízení věcného břemene, jejímž předmětem je zřízení věcného břemene dle bodu A) tohoto usnesení.

94.

**Usnesení č. 168/114R/2012**



### Nakládání s majetkem

Rada Ústeckého kraje po projednání

#### **A) souhlasí**

**se zřízením budoucího věcného břemene** na základě smlouvy č. VI/4033/2012/LN k pozemku p.č. **4931/2** druh pozemku: ostatní plocha, způsob využití: silnice, způsob ochrany: 0, obec Louny v **k.ú. Louny** zapsanému na LV č. 2798 u Katastrálního úřadu pro Ústecký kraj, Katastrální pracoviště Louny a komunikaci č. II/246 na tomto pozemku umístěnému ve prospěch **budoucího oprávněného: Město Louny**, Mírové náměstí 35, Louny, PSČ 440 23, IČ 00265209. Obsahem věcného břemene je povinnost vlastníka strpět na dotčených nemovitostech zřízení a provozování vedení pro akci „**Optické propojení budov Městského úřadu Louny**“, jakož i vstup (vjezd) budoucího oprávněného na předmětné nemovitosti za účelem oprav a údržby tohoto vedení, to vše za jednorázovou úhradu ve výši dle ceníku schváleného Zastupitelstvem Ústeckého kraje usnesením č. 98/20Z/2010 dne 22.12.2010, k finanční úhradě bude připočteno DPH.

#### **B) zmocňuje**

ředitele Správy a údržby silnic Ústeckého kraje, příspěvkové organizace, který je statutárním orgánem této příspěvkové organizace, k podepsání smlouvy o smlouvě budoucí o zřízení věcného břemene, jejímž předmětem je zřízení věcného břemene dle bodu A) tohoto usnesení.

95.

**Usnesení č. 169/114R/2012**

### Nakládání s majetkem

Rada Ústeckého kraje po projednání

#### **A) souhlasí**

**se zřízením budoucího věcného břemene** na základě smlouvy č. VI/4034/2012/LN k pozemku p.č. **1193/1** druh pozemku: ostatní plocha, způsob využití: silnice, způsob ochrany: 0, obec Blšany v **k.ú. Blšany** zapsanému na LV č. 184 u Katastrálního úřadu pro Ústecký kraj, Katastrální pracoviště Žatec a komunikaci č. II/221 na tomto pozemku umístěnému ve prospěch **budoucího oprávněného: Severočeská vodárenská společnost a.s.**, Přítkovská 1689, Teplice, PSČ 415 50, IČ 49099469. Obsahem věcného břemene je povinnost vlastníka strpět na dotčených nemovitostech zřízení a provozování vedení pro akci „**Blšany, Podbořanská-rekonstrukce vodovodu**“, jakož i vstup (vjezd) budoucího oprávněného na předmětné nemovitosti za účelem oprav a údržby tohoto vedení, to vše za jednorázovou úhradu ve výši dle ceníku schváleného Zastupitelstvem Ústeckého kraje usnesením č. 98/20Z/2010 dne 22.12.2010, k finanční úhradě bude připočteno DPH.

#### **B) zmocňuje**

ředitele Správy a údržby silnic Ústeckého kraje, příspěvkové organizace, který je statutárním orgánem této příspěvkové organizace, k podepsání smlouvy o smlouvě budoucí o zřízení věcného břemene, jejímž předmětem je zřízení věcného břemene dle bodu A) tohoto usnesení.

96.

**Usnesení č. 170/114R/2012**

### Nakládání s majetkem

Rada Ústeckého kraje po projednání

#### **A) souhlasí**

se **zřízením věcného břemene** na základě smlouvy č. IX/2030/2012/CV k pozemku p.č. **710/1** druh pozemku: ostatní plocha, způsob využití: silnice, způsob ochrany: 0, obec Český Jiřetín v k.ú. **Fláje** zapsanému na LV č. 169 u Katastrálního úřadu pro Ústecký kraj, Katastrální pracoviště Most a komunikaci č. III/01312 na tomto pozemku umístěnému ve prospěch **oprávněného: ČEZ Distribuce a.s.**, Teplická 874/8, Děčín 4, PSČ 405 02, IČ: 24729035. Obsahem věcného břemene je povinnost vlastníka strpět na dotčených nemovitostech zřízení a provozování vedení pro akci „**Fláje, p.p.č. 584, nová TS, kVN, kNN, 3x RD**“, jakož i vstup (vjezd) oprávněného na předmětné nemovitosti za účelem oprav a údržby tohoto vedení, to vše v rozsahu dle geometrického plánu č. **55-334/2011 ze dne 26.9.2011**, který je nedílnou součástí této smlouvy. Věcné břemeno dle této smlouvy bylo zřízeno včetně DPH za jednorázovou úhradu v částce **360,- Kč**. Výše jednorázové úhrady byla stanovena výpočtem v protokolu ze dne 3.8.2012.

**B) zmocňuje**

ředitele Správy a údržby silnic Ústeckého kraje, příspěvkové organizace, který je statutárním orgánem této příspěvkové organizace, k podepsání smlouvy o zřízení věcného břemene, jejímž předmětem je zřízení věcného břemene dle bodu A) tohoto usnesení.

97.

**Usnesení č. 171/114R/2012**

**Nakládání s majetkem**

Rada Ústeckého kraje po projednání

**A) souhlasí**

se **zřízením věcného břemene** na základě smlouvy č. IX/4023/2012/LN k pozemku p.č. **6850/1** druh pozemku: ostatní plocha, způsob využití: silnice, způsob ochrany: 0, obec Žatec v k.ú. **Žatec** zapsanému na LV č. 6087 u Katastrálního úřadu pro Ústecký kraj, Katastrální pracoviště Žatec a komunikaci č. III/22525 na tomto pozemku umístěnému ve prospěch **oprávněného: Severočeská vodárenská společnost a.s.**, Přitkovská 1689, Teplice, PSČ 415 50, IČ: 49099469. Obsahem věcného břemene je povinnost vlastníka strpět na dotčených nemovitostech zřízení a provozování vedení pro akci „**LN 085 084 Žatec, Chomutovská, ██████████-rekonstrukce kanalizace a vodovodu**“, jakož i vstup (vjezd) oprávněného na předmětné nemovitosti za účelem oprav a údržby tohoto vedení, to vše v rozsahu dle geometrického plánu č. **5399-6/2012 ze dne 15.2.2012**, který je nedílnou součástí této smlouvy. Věcné břemeno dle této smlouvy bylo zřízeno včetně DPH za jednorázovou úhradu v částce **16.800,- Kč**. Výše jednorázové úhrady byla stanovena výpočtem v protokolu ze dne 22.11.2011.

**B) zmocňuje**

ředitele Správy a údržby silnic Ústeckého kraje, příspěvkové organizace, který je statutárním orgánem této příspěvkové organizace, k podepsání smlouvy o zřízení věcného břemene, jejímž předmětem je zřízení věcného břemene dle bodu A) tohoto usnesení.

98.

**Usnesení č. 172/114R/2012**

**Nakládání s majetkem**

Rada Ústeckého kraje po projednání

**A) souhlasí**

se **zřízením věcného břemene** na základě smlouvy č. IX/4024/2012/LN k pozemku p.č. 1471/1 druh pozemku: ostatní plocha, způsob využití: silnice, způsob ochrany: 0, obec Liběšice v k.ú. **Liběšice u Žatce** zapsanému na LV č. 253 u Katastrálního úřadu pro Ústecký kraj, Katastrální pracoviště Žatec a komunikaci č. III/22716 na tomto pozemku umístěnému ve prospěch **oprávněného: ČEZ Distribuce a.s.**, Teplická 874/8, Děčín 4, PSČ 405 02, IČ: 24729035. Obsahem věcného břemene je povinnost vlastníka strpět na dotčených nemovitostech zřízení a provozování vedení pro akci „**Liběšice 90/50, 51, kNN, 2x RD (IV-12-4009399)**“, jakož i vstup (vjezd) oprávněného na předmětné nemovitosti za účelem oprav a údržby tohoto vedení, to vše v rozsahu dle geometrického plánu č. **221-4028/2011 ze dne 16.1.2012**, který je nedílnou součástí této smlouvy. Věcné břemeno dle této smlouvy bylo zřízeno včetně DPH za jednorázovou úhradu v částce **3.240,- Kč**. Výše jednorázové úhrady byla stanovena výpočtem v protokolu ze dne 29.7.2011.

**B) zmocňuje**

ředitele Správy a údržby silnic Ústeckého kraje, příspěvkové organizace, který je statutárním orgánem této příspěvkové organizace, k podepsání smlouvy o zřízení věcného břemene, jejímž předmětem je zřízení věcného břemene dle bodu A) tohoto usnesení.

99.

**Usnesení č. 173/114R/2012**

**Nakládání s majetkem**

Rada Ústeckého kraje po projednání

**A) souhlasí**

se **zřízením věcného břemene** na základě smlouvy č. IX/4025/2012/LN k pozemku p.č. 326/1 druh pozemku: ostatní plocha, způsob využití: silnice, způsob ochrany: 0, obec Staňkovice v k.ú. **Selibice** zapsanému na LV č. 157 u Katastrálního úřadu pro Ústecký kraj, Katastrální pracoviště Žatec a komunikaci č. III/2501 na tomto pozemku umístěnému ve prospěch **oprávněného: ČEZ Distribuce a.s.**, Teplická 874/8, Děčín 4, PSČ 405 02, IČ: 24729035. Obsahem věcného břemene je povinnost vlastníka strpět na dotčených nemovitostech zřízení a provozování vedení pro akci „**Selibice-rekonstrukce sítě NN, (IE-12-4001460)**“, jakož i vstup (vjezd) oprávněného na předmětné nemovitosti za účelem oprav a údržby tohoto vedení, to vše v rozsahu dle geometrického plánu č. **69-265/2010 ze dne 1.12.2010**, který je nedílnou součástí této smlouvy. Věcné břemeno dle této smlouvy bylo zřízeno včetně DPH za jednorázovou úhradu v částce **720,- Kč**. Výše jednorázové úhrady byla stanovena výpočtem v protokolu ze dne 1.11.2010.

**B) zmocňuje**

ředitele Správy a údržby silnic Ústeckého kraje, příspěvkové organizace, který je statutárním orgánem této příspěvkové organizace, k podepsání smlouvy o zřízení věcného břemene, jejímž předmětem je zřízení věcného břemene dle bodu A) tohoto usnesení.

100.

**Usnesení č. 174/114R/2012**

**Nakládání s majetkem**

Rada Ústeckého kraje po projednání

**A) souhlasí**

se **zřízením budoucího věcného břemene** na základě smlouvy č. VI/6005/2012/UL k pozemku p.č. 81 druh pozemku: ostatní plocha, způsob využití: silnice, způsob ochrany: 0,

obec Ústí nad Labem v **k.ú. Neštětice** zapsanému na LV č. 731 u Katastrálního úřadu pro Ústecký kraj, Katastrální pracoviště Ústí nad Labem a komunikaci č. III/25374 na tomto pozemku umístěnému ve prospěch **budoucího oprávněného: T-Mobile Czech Republic a.s.**, Tomíčkova 2144, Praha 4, PSČ 149 00, IČ 64949681 a **Metropolnet a.s.**, Revoluční 3088/26, Ústí nad Labem, PSČ 400 01, IČ 25439022. Obsahem věcného břemene je povinnost vlastníka strpět na dotčených nemovitostech zřízení a provozování vedení pro akci „**Agregační optická síť T Mobile CZ, Ústí nad Labem I. etapa**“, jakož i vstup (vjezd) budoucího oprávněného na předmětné nemovitosti za účelem oprav a údržby tohoto vedení, to vše za jednorázovou úhradu ve výši dle ceníku schváleného Zastupitelstvem Ústeckého kraje usnesením č. 98/20Z/2010 dne 22.12.2010, k finanční úhradě bude připočteno DPH.

**B) zmocňuje**

ředitele Správy a údržby silnic Ústeckého kraje, příspěvkové organizace, který je statutárním orgánem této příspěvkové organizace, k podepsání smlouvy o smlouvě budoucí o zřízení věcného břemene, jejímž předmětem je zřízení věcného břemene dle bodu A) tohoto usnesení.

101.

**Usnesení č. 175/114R/2012**

**Nakládání s majetkem**

Rada Ústeckého kraje po projednání

**A) souhlasí**

**se zřízením budoucího věcného břemene** na základě smlouvy č. VI/4036/2012/LN k pozemku p.č. **6850/1** druh pozemku: ostatní plocha, způsob využití: silnice, způsob ochrany: 0, obec Žatec v **k.ú. Žatec** zapsanému na LV č. 6087 u Katastrálního úřadu pro Ústecký kraj, Katastrální pracoviště Žatec a komunikaci č. III/22525 na tomto pozemku umístěnému ve prospěch **budoucího oprávněného: Severočeská vodárenská společnost, a.s.**, Přítkovská 1689, Teplice, PSČ 415 50, IČ 49099469. Obsahem věcného břemene je povinnost vlastníka strpět na dotčených nemovitostech zřízení a provozování vedení pro akci „**Žatec, Chomutovská-rekonstrukce kanalizace a vodovodu, č. stavby LN 085 103**“, jakož i vstup (vjezd) budoucího oprávněného na předmětné nemovitosti za účelem oprav a údržby tohoto vedení, to vše za jednorázovou úhradu ve výši dle ceníku schváleného Zastupitelstvem Ústeckého kraje usnesením č. 98/20Z/2010 dne 22.12.2010, k finanční úhradě bude připočteno DPH.

**B) zmocňuje**

ředitele Správy a údržby silnic Ústeckého kraje, příspěvkové organizace, který je statutárním orgánem této příspěvkové organizace, k podepsání smlouvy o smlouvě budoucí o zřízení věcného břemene, jejímž předmětem je zřízení věcného břemene dle bodu A) tohoto usnesení.

102.

**Usnesení č. 176/114R/2012**

**Nakládání s majetkem**

Rada Ústeckého kraje po projednání

**A) souhlasí**

**se zřízením budoucího věcného břemene** na základě smlouvy č. VI/4037/2012/LN k pozemku p.č. **PK 829/1, 879** druh pozemků: ostatní plocha, způsob využití: silnice, způsob ochrany: 0, obec Peruc v **k.ú. Telce** zapsané na LV č. 382 u Katastrálního úřadu pro Ústecký kraj, Katastrální pracoviště Louny a komunikaci č. II/237 a III/23736 na těchto pozemcích

umístěné ve prospěch **budoucího oprávněného: Městys Peruc**, Oldřichova 49, Peruc, PSČ 439 07, IČ 00265331. Obsahem věcného břemene je povinnost vlastníka strpět na dotčených nemovitostech zřízení a provozování vedení pro akci „**Peruc-Telce-ČOV a kanalizace**“, jakož i vstup (vjezd) budoucího oprávněného na předmětné nemovitosti za účelem oprav a údržby tohoto vedení, to vše za jednorázovou úhradu ve výši dle ceníku schváleného Zastupitelstvem Ústeckého kraje usnesením č. 98/20Z/2010 dne 22.12.2010, k finanční úhradě bude připočteno DPH.

**B) zmocňuje**

ředitele Správy a údržby silnic Ústeckého kraje, příspěvkové organizace, který je statutárním orgánem této příspěvkové organizace, k podepsání smlouvy o smlouvě budoucí o zřízení věcného břemene, jejímž předmětem je zřízení věcného břemene dle bodu A) tohoto usnesení.

103.

**Usnesení č. 177/114R/2012**

**Nakládání s majetkem**

Rada Ústeckého kraje po projednání

**A) souhlasí**

**se zřízením věcného břemene** na základě smlouvy č. VI/3081/2012/LT k pozemku p.č. **910/1, 900** druh pozemků: ostatní plocha, způsob využití: silnice, způsob ochrany: 0, obec Sedlec v **k.ú. Sedlec u Libochovic** zapsané na LV č. 154 u Katastrálního úřadu pro Ústecký kraj, Katastrální pracoviště Litoměřice a komunikaci č. III/23750 a III/2467 na těchto pozemcích umístěné ve prospěch **budoucího oprávněného: ČEZ Distribuce a.s.**, Teplická 874/8, Děčín - Podmokly, PSČ 405 02, IČ 24729035. Obsahem věcného břemene je povinnost vlastníka strpět na dotčených nemovitostech zřízení a provozování vedení pro akci „**Sedlec-přípojení ČOV p.p.č. 869/2**“, jakož i vstup (vjezd) budoucího oprávněného na předmětné nemovitosti za účelem oprav a údržby tohoto vedení, to vše za jednorázovou úhradu ve výši dle ceníku schváleného Zastupitelstvem Ústeckého kraje usnesením č. 98/20Z/2010 dne 22.12.2010, k finanční úhradě bude připočteno DPH.

**B) zmocňuje**

ředitele Správy a údržby silnic Ústeckého kraje, příspěvkové organizace, který je statutárním orgánem této příspěvkové organizace, k podepsání smlouvy o smlouvě budoucí o zřízení věcného břemene, jejímž předmětem je zřízení věcného břemene dle bodu A) tohoto usnesení.

104.

**Usnesení č. 178/114R/2012**

**Nakládání s majetkem**

Rada Ústeckého kraje po projednání

**A) souhlasí**

**se zřízením věcného břemene** na základě smlouvy č. IX/4026/2012/LN k pozemku p.č. **612/3** druh pozemku: ostatní plocha, způsob využití: silnice, způsob ochrany: 0, obec Dobroměřice v **k.ú. Dobroměřice** zapsanému na LV č. 536 u Katastrálního úřadu pro Ústecký kraj, Katastrální pracoviště Louny a komunikaci č. III/22513 na tomto pozemku umístěnému ve prospěch **oprávněného: RWE GasNet s.r.o.**, Klíšská 940, Ústí nad Labem, PSČ 401 17, IČ: 27295567. Obsahem věcného břemene je povinnost vlastníka strpět na dotčených nemovitostech zřízení a provozování vedení pro akci „**STL plynovod a přípojky pro 34 RD Dobroměřice**“, jakož i vstup (vjezd) oprávněného na předmětné nemovitosti za

účelem oprav a údržby tohoto vedení, to vše v rozsahu dle geometrického plánu č. **730-62/2012 ze dne 22.2.2012**, který je nedílnou součástí této smlouvy. Věcné břemeno dle této smlouvy bylo zřízeno včetně DPH za jednorázovou úhradu v částce **3.800,- Kč**. Výše jednorázové úhrady byla stanovena výpočtem v protokolu ze dne 15.2.2012.

**B) zmocňuje**

ředitele Správy a údržby silnic Ústeckého kraje, příspěvkové organizace, který je statutárním orgánem této příspěvkové organizace, k podepsání smlouvy o zřízení věcného břemene, jejímž předmětem je zřízení věcného břemene dle bodu A) tohoto usnesení.

105.

**Usnesení č. 179/114R/2012**

**Nakládání s majetkem**

Rada Ústeckého kraje po projednání

**A) souhlasí**

**se zřízením věcného břemene** na základě smlouvy č. IX/4027/2012/LN k pozemku p.č. **403/99, 403/124, 403/125** druh pozemků: ostatní plocha, způsob využití: silnice, způsob ochrany: 0, obec Chlumčany v **k.ú. Chlumčany u Loun** zapsané na LV č. 265 u Katastrálního úřadu pro Ústecký kraj, Katastrální pracoviště Louny a komunikaci č. III/00725a na těchto pozemcích umístěné ve prospěch **oprávněného: ČEZ Distribuce, a.s.**, Teplická 874/8, Děčín 4, PSČ 405 02, IČ: 24729035. Obsahem věcného břemene je povinnost vlastníka strpět na dotčených nemovitostech zřízení a provozování vedení pro akci „**Chlumčany-II. etapa, rekonstrukce NN, (IE-12-4002036)**“, jakož i vstup (vjezd) oprávněného na předmětné nemovitosti za účelem oprav a údržby tohoto vedení, to vše v rozsahu dle geometrického plánu č. **391-699/2011 ze dne 1.11.2011**, který je nedílnou součástí této smlouvy. Věcné břemeno dle této smlouvy bylo zřízeno včetně DPH za jednorázovou úhradu v částce **18.960,- Kč**. Výše jednorázové úhrady byla stanovena výpočtem v protokolu ze dne 21.4.2011.

**B) zmocňuje**

ředitele Správy a údržby silnic Ústeckého kraje, příspěvkové organizace, který je statutárním orgánem této příspěvkové organizace, k podepsání smlouvy o zřízení věcného břemene, jejímž předmětem je zřízení věcného břemene dle bodu A) tohoto usnesení.

106.

**Usnesení č. 180/114R/2012**

**Nakládání s majetkem**

Rada Ústeckého kraje po projednání

**A) souhlasí**

**se zřízením budoucího věcného břemene** na základě smlouvy č. VI/6054/2012/UL k pozemku p.č. **890/1, 1239/1** druh pozemků: ostatní plocha, způsob využití: silnice, způsob ochrany: 0, obec Trmice v **k.ú. Trmice** zapsané na LV č. 216 u Katastrálního úřadu pro Ústecký kraj, Katastrální pracoviště Ústí nad Labem a komunikaci č. II/258 a III/25837 na těchto pozemcích umístěné ve prospěch **budoucího oprávněného: ČEZ Distribuce a.s.**, Teplická 874/8, Děčín IV-Podmokly, PSČ 405 02, IČ 24729035. Obsahem věcného břemene je povinnost vlastníka strpět na dotčených nemovitostech zřízení a provozování vedení pro akci „**UL, Trmice p.p.č. 1244/2, kNN**“, jakož i vstup (vjezd) budoucího oprávněného na předmětné nemovitosti za účelem oprav a údržby tohoto vedení, to vše za jednorázovou

úhradu ve výši dle ceníku schváleného Zastupitelstvem Ústeckého kraje usnesením č. 98/20Z/2010 dne 22.12.2010, k finanční úhradě bude připočteno DPH.

**B) zmocňuje**

ředitele Správy a údržby silnic Ústeckého kraje, příspěvkové organizace, který je statutárním orgánem této příspěvkové organizace, k podepsání smlouvy o smlouvě budoucí o zřízení věcného břemene, jejímž předmětem je zřízení věcného břemene dle bodu A) tohoto usnesení.

107.

**Usnesení č. 181/114R/2012**

**Nakládání s majetkem**

Rada Ústeckého kraje po projednání

**A) souhlasí**

**se zřízením budoucího věcného břemene** na základě smlouvy č. VI/6055/2012/UL k pozemku p.č. **10** druh pozemku: ostatní plocha, způsob využití: silnice, způsob ochrany: rozsáhlé chráněné území, obec Povrly v **k.ú. Mašovice pod Vysokým Kamenem** zapsanému na LV č. 107 u Katastrálního úřadu pro Ústecký kraj, Katastrální pracoviště Ústí nad Labem a komunikaci č. III/25375 na tomto pozemku umístěnému ve prospěch **budoucího oprávněného: ČEZ Distribuce a.s.**, Teplická 874/8, Děčín IV-Podmokly, PSČ 405 02, IČ 24729035. Obsahem věcného břemene je povinnost vlastníka strpět na dotčených nemovitostech zřízení a provozování vedení pro akci „**HPD4 UL, Povrly, Mašovice 24/1, úprava NN (IV-12-4011069)**“, jakož i vstup (vjezd) budoucího oprávněného na předmětné nemovitosti za účelem oprav a údržby tohoto vedení, to vše za jednorázovou úhradu ve výši dle ceníku schváleného Zastupitelstvem Ústeckého kraje usnesením č. 98/20Z/2010 dne 22.12.2010, k finanční úhradě bude připočteno DPH.

**B) zmocňuje**

ředitele Správy a údržby silnic Ústeckého kraje, příspěvkové organizace, který je statutárním orgánem této příspěvkové organizace, k podepsání smlouvy o smlouvě budoucí o zřízení věcného břemene, jejímž předmětem je zřízení věcného břemene dle bodu A) tohoto usnesení.

108.

**Usnesení č. 182/114R/2012**

**Nakládání s majetkem**

Rada Ústeckého kraje po projednání

**A) souhlasí**

**se zřízením věcného břemene** na základě smlouvy č. IX/6033/2012/UL k pozemku p.č. **1026/1** druh pozemku: ostatní plocha, způsob využití: silnice, způsob ochrany: 0, obec Krupka v **k.ú. Bohosudov** zapsanému na LV č. 2856 u Katastrálního úřadu pro Ústecký kraj, Katastrální pracoviště Teplice a komunikaci č. III/25349 na tomto pozemku umístěnému ve prospěch **oprávněného: ČEZ Distribuce a.s.**, Teplická 874/8, Děčín 4, PSČ 405 02, IČ: 24729035. Obsahem věcného břemene je povinnost vlastníka strpět na dotčených nemovitostech zřízení a provozování vedení pro akci „**Stavba-u010 Krupka, Bohosudovská-kabelizace NN (IE-12-4000491)**“, jakož i vstup (vjezd) oprávněného na předmětné nemovitosti za účelem oprav a údržby tohoto vedení, to vše v rozsahu dle geometrického plánu č. **1038-89/2006Bo. ze dne 26.2.2007 a 964-89/2006Kr. ze dne 26.2.2007**, které jsou nedílnou součástí této smlouvy. Věcné břemeno dle této smlouvy bylo

zřízeno včetně DPH za jednorázovou úhradu v částce **5.950,- Kč**. Výše jednorázové úhrady byla stanovena výpočtem v protokolu ze dne 10.2.2005.

**B) zmocňuje**

ředitele Správy a údržby silnic Ústeckého kraje, příspěvkové organizace, který je statutárním orgánem této příspěvkové organizace, k podepsání smlouvy o zřízení věcného břemene, jejímž předmětem je zřízení věcného břemene dle bodu A) tohoto usnesení.

109.

**Usnesení č. 183/114R/2012**

**Nakládání s majetkem**

Rada Ústeckého kraje po projednání

**A) souhlasí**

**se zřízením věcného břemene** na základě smlouvy č. IX/6034/2012/UL k pozemku p.č. **475** druh pozemku: ostatní plocha, způsob využití: silnice, způsob ochrany: rozsáhlé chráněné území, obec Velké Březno v **k.ú. Valtířov nad Labem** zapsanému na LV č. 182 u Katastrálního úřadu pro Ústecký kraj, Katastrální pracoviště Ústí nad Labem a komunikaci č. II/261 na tomto pozemku umístěnému ve prospěch **oprávněného: ČEZ Distribuce a.s.**, Teplická 874/8, Děčín 4, PSČ 405 02, IČ: 24729035. Obsahem věcného břemene je povinnost vlastníka strpět na dotčených nemovitostech zřízení a provozování vedení pro akci „**UL, Valtířov 5, kNN, NN (IV-12-4008274)**“, jakož i vstup (vjezd) oprávněného na předmětné nemovitosti za účelem oprav a údržby tohoto vedení, to vše v rozsahu dle geometrického plánu č. **454-91/2011 ze dne 7.11.2011**, který je nedílnou součástí této smlouvy. Věcné břemeno dle této smlouvy bylo zřízeno včetně DPH za jednorázovou úhradu v částce **960,- Kč**. Výše jednorázové úhrady byla stanovena výpočtem v protokolu ze dne 1.8.2011.

**B) zmocňuje**

ředitele Správy a údržby silnic Ústeckého kraje, příspěvkové organizace, který je statutárním orgánem této příspěvkové organizace, k podepsání smlouvy o zřízení věcného břemene, jejímž předmětem je zřízení věcného břemene dle bodu A) tohoto usnesení.

110.

**Usnesení č. 184/114R/2012**

**Nakládání s majetkem**

Rada Ústeckého kraje po projednání

**A) souhlasí**

**se zřízením věcného břemene** na základě smlouvy č. IX/6035/2012/UL k pozemku p.č. **1089/1** druh pozemku: ostatní plocha, způsob využití: silnice, způsob ochrany: 0, obec Žalany v **k.ú. Žalany** zapsanému na LV č. 397 u Katastrálního úřadu pro Ústecký kraj, Katastrální pracoviště Teplice a komunikaci č. II/258 na tomto pozemku umístěnému ve prospěch **oprávněného: Severočeská vodárenská společnost a.s.**, Přítkovská 1689, Teplice, PSČ 415 50, IČ: 49099469 (investor XXXXXXXXXX). Obsahem věcného břemene je povinnost vlastníka strpět na dotčených nemovitostech zřízení a provozování vedení pro akci „**Žalany-prodloužení vodovodu pro 3 RD na p.p.č. 325/20, 325/21 a 325/22 v k.ú. Žalany**“, jakož i vstup (vjezd) oprávněného na předmětné nemovitosti za účelem oprav a údržby tohoto vedení, to vše v rozsahu dle geometrického plánu č. **457-138/2012 ze dne 12.6.2012**, který je nedílnou součástí této smlouvy. Věcné břemeno dle této smlouvy bylo



zřízeno včetně DPH za jednorázovou úhradu v částce **120,- Kč**. Výše jednorázové úhrady byla stanovena výpočtem v protokolu ze dne 7.8.2012.

**B) zmocňuje**

ředitele Správy a údržby silnic Ústeckého kraje, příspěvkové organizace, který je statutárním orgánem této příspěvkové organizace, k podepsání smlouvy o zřízení věcného břemene, jejímž předmětem je zřízení věcného břemene dle bodu A) tohoto usnesení.

111.

**Usnesení č. 185/114R/2012**

**Nakládání s majetkem**

Rada Ústeckého kraje po projednání

**A) souhlasí**

**se zřízením věcného břemene** na základě smlouvy č. IX/6037/2012/UL k pozemku p.č. **374** druh pozemku: ostatní plocha, způsob využití: silnice, způsob ochrany: rozsáhlé chráněné území, obec Velké Chvojno v **k.ú. Velké Chvojno** zapsanému na LV č. 96 u Katastrálního úřadu pro Ústecký kraj, Katastrální pracoviště Ústí nad Labem a komunikaci č. III/26041 na tomto pozemku umístěnému ve prospěch **oprávněného: Severočeská vodárenská společnost a.s.**, Přítkovská 1689, Teplice, PSČ 415 50, IČ: 49099469 (investor Obec Velké Chvojno). Obsahem věcného břemene je povinnost vlastníka strpět na dotčených nemovitostech zřízení a provozování vedení pro akci „**Velké Chvojno-inženýrské sítě pro 11 RD-vodovod**“, jakož i vstup (vjezd) oprávněného na předmětné nemovitosti za účelem oprav a údržby tohoto vedení, to vše v rozsahu dle geometrického plánu č. **218-22/2012 ze dne 16.4.2012**, který je nedílnou součástí této smlouvy. Věcné břemeno dle této smlouvy bylo zřízeno včetně DPH za jednorázovou úhradu v částce **1.080,- Kč**. Výše jednorázové úhrady byla stanovena výpočtem v protokolu ze dne 27.6.2010.

**B) zmocňuje**

ředitele Správy a údržby silnic Ústeckého kraje, příspěvkové organizace, který je statutárním orgánem této příspěvkové organizace, k podepsání smlouvy o zřízení věcného břemene, jejímž předmětem je zřízení věcného břemene dle bodu A) tohoto usnesení.

112.

**Usnesení č. 186/114R/2012**

**Nakládání s majetkem**

Rada Ústeckého kraje po projednání

**A) souhlasí**

**se zřízením budoucího věcného břemene** na základě smlouvy č. VI/3082/2012/LT k pozemku p.č. **893** druh pozemku: ostatní plocha, způsob využití: silnice, způsob ochrany: rozsáhlé chráněné území, obec Litoměřice v **k.ú. Pokratice** zapsanému na LV č. 3832 u Katastrálního úřadu pro Ústecký kraj, Katastrální pracoviště Litoměřice a komunikaci č. III/2611 na tomto pozemku umístěnému ve prospěch **budoucího oprávněného: Severočeská vodárenská společnost a.s.**, Přítkovská 1689, Teplice, PSČ 415 50, IČ 49099469. Obsahem věcného břemene je povinnost vlastníka strpět na dotčených nemovitostech zřízení a provozování vedení pro akci „**Miřejovice - Mentaurov - VDJ Miřejovice horní vodovodní přivaděč**“, jakož i vstup (vjezd) budoucího oprávněného na předmětné nemovitosti za účelem oprav a údržby tohoto vedení, to vše za jednorázovou úhradu ve výši dle ceníku schváleného

Zastupitelstvem Ústeckého kraje usnesením č. 98/20Z/2010 dne 22.12.2010, k finanční úhradě bude připočteno DPH.

**B) zmocňuje**

ředitele Správy a údržby silnic Ústeckého kraje, příspěvkové organizace, který je statutárním orgánem této příspěvkové organizace, k podepsání smlouvy o smlouvě budoucí o zřízení věcného břemene, jejímž předmětem je zřízení věcného břemene dle bodu A) tohoto usnesení.

113.

**Usnesení č. 187/114R/2012**

**Nakládání s majetkem**

Rada Ústeckého kraje po projednání

**A) souhlasí**

**se zřízením budoucího věcného břemene** na základě smlouvy č. VI/3083/2012/LT k pozemku p.č. **2482/1** druh pozemku: ostatní plocha, způsob využití: silnice, způsob ochrany: 0, obec Lovosice v **k.ú. Lovosice** zapsanému na LV č. 299 u Katastrálního úřadu pro Ústecký kraj, Katastrální pracoviště Litoměřice a komunikaci č. III/00817 na tomto pozemku umístěnému ve prospěch **budoucího oprávněného: Hasičský záchranný sbor Ústeckého kraje**, Horova 1340/10, Ústí nad Labem, PSČ 400 01, IČ 70886300. Obsahem věcného břemene je povinnost vlastníka strpět na dotčených nemovitostech zřízení a provozování vedení pro akci „**Lovosice-kabel NN pro signalizační zařízení stanice HZS**“, jakož i vstup (vjezd) budoucího oprávněného na předmětné nemovitosti za účelem oprav a údržby tohoto vedení, to vše za jednorázovou úhradu ve výši dle ceníku schváleného Zastupitelstvem Ústeckého kraje usnesením č. 98/20Z/2010 dne 22.12.2010, k finanční úhradě bude připočteno DPH.

**B) zmocňuje**

ředitele Správy a údržby silnic Ústeckého kraje, příspěvkové organizace, který je statutárním orgánem této příspěvkové organizace, k podepsání smlouvy o smlouvě budoucí o zřízení věcného břemene, jejímž předmětem je zřízení věcného břemene dle bodu A) tohoto usnesení.

114.

**Usnesení č. 188/114R/2012**

**Nakládání s majetkem**

Rada Ústeckého kraje po projednání

**A) souhlasí**

**se zřízením budoucího věcného břemene** na základě smlouvy č. VI/6056/2012/UL k pozemku p.č. **1122** druh pozemku: ostatní plocha, způsob využití: silnice, způsob ochrany: 0, obec Libouchec v **k.ú. Knínice u Libouchce** zapsanému na LV č. 49 u Katastrálního úřadu pro Ústecký kraj, Katastrální pracoviště Ústí nad Labem a komunikaci č. II/528 na tomto pozemku umístěnému ve prospěch **budoucího oprávněného: Nupharo Park a.s.**, Na Malé Šárce 745, Praha 6 - Nebušice, PSČ 164 00, IČ 29031621. Obsahem věcného břemene je povinnost vlastníka strpět na dotčených nemovitostech zřízení a provozování vedení pro akci „**VTP Nupharo-přípojka VN 22 kV**“, jakož i vstup (vjezd) budoucího oprávněného na předmětné nemovitosti za účelem oprav a údržby tohoto vedení, to vše za jednorázovou úhradu ve výši dle ceníku schváleného Zastupitelstvem Ústeckého kraje usnesením č. 98/20Z/2010 dne 22.12.2010, k finanční úhradě bude připočteno DPH.

**B) zmocňuje**

ředitele Správy a údržby silnic Ústeckého kraje, příspěvkové organizace, který je statutárním orgánem této příspěvkové organizace, k podepsání smlouvy o smlouvě budoucí o zřízení věcného břemene, jejímž předmětem je zřízení věcného břemene dle bodu A) tohoto usnesení.

115.

**Usnesení č. 189/114R/2012**

**Nakládání s majetkem**

Rada Ústeckého kraje po projednání

**A) souhlasí**

**se zřízením věcného břemene** na základě smlouvy č. IX/1030/2012/DC k pozemku p.č. **3189** druh pozemku: ostatní plocha, způsob využití: silnice, způsob ochrany: 0, obec Rumburk v **k.ú. Rumburk** zapsanému na LV č. 2667 u Katastrálního úřadu pro Ústecký kraj, Katastrální pracoviště Rumburk a komunikaci č. III/26328 na tomto pozemku umístěnému ve prospěch **oprávněného: ČEZ Distribuce a.s.**, Teplická 874/8, Děčín IV-Podmokly, PSČ 405 02, IČ: 24729035. Obsahem věcného břemene je povinnost vlastníka strpět na dotčených nemovitostech zřízení a provozování vedení pro akci „**Rumburk, Zálužanská, p.p.č. 3219, přípojka do 50 m (IP-12-4002356)**“, jakož i vstup (vjezd) oprávněného na předmětné nemovitosti za účelem oprav a údržby tohoto vedení, to vše v rozsahu dle geometrického plánu č. **2690-345/2011 ze dne 23.6.2011**, který je nedílnou součástí této smlouvy. Věcné břemeno dle této smlouvy bylo zřízeno včetně DPH za jednorázovou úhradu v částce **1.440,- Kč**. Výše jednorázové úhrady byla stanovena výpočtem v protokolu ze dne 10.5.2011.

**B) zmocňuje**

ředitele Správy a údržby silnic Ústeckého kraje, příspěvkové organizace, který je statutárním orgánem této příspěvkové organizace, k podepsání smlouvy o zřízení věcného břemene, jejímž předmětem je zřízení věcného břemene dle bodu A) tohoto usnesení.

116.

**Usnesení č. 190/114R/2012**

**Nakládání s majetkem**

Rada Ústeckého kraje po projednání

**A) souhlasí**

**se zřízením věcného břemene** na základě smlouvy č. IX/3051/2012/LT k pozemku p.č. **PK 930** druh pozemku: ostatní plocha, způsob využití: silnice, způsob ochrany: 0, obec Přestavlky v **k.ú. Přestavlky u Roudnice nad Labem** zapsanému na LV č. 313 u Katastrálního úřadu pro Ústecký kraj, Katastrální pracoviště Litoměřice a komunikaci č. III/24046 na tomto pozemku umístěnému ve prospěch **oprávněného: ČEZ Distribuce a.s.**, Teplická 874/8, Děčín IV-Podmokly, PSČ 405 02, IČ: 24729035. Obsahem věcného břemene je povinnost vlastníka strpět na dotčených nemovitostech zřízení a provozování vedení pro akci „**LT, Přestavlky-kNN přípojka pro 5x OM-p.p.č. 5991-5, (IV-12-4008792)**“, jakož i vstup (vjezd) oprávněného na předmětné nemovitosti za účelem oprav a údržby tohoto vedení, to vše v rozsahu dle geometrického plánu č. **194-101/2012 ze dne 20.4.2012**, který je nedílnou součástí této smlouvy. Věcné břemeno dle této smlouvy bylo zřízeno včetně DPH za jednorázovou úhradu v částce **3.888,- Kč**. Výše jednorázové úhrady byla stanovena výpočtem v protokolu ze dne 2.9.2011.

**B) zmocňuje**

ředitele Správy a údržby silnic Ústeckého kraje, příspěvkové organizace, který je statutárním orgánem této příspěvkové organizace, k podepsání smlouvy o zřízení věcného břemene, jejímž předmětem je zřízení věcného břemene dle bodu A) tohoto usnesení.

117.

**Usnesení č. 191/114R/2012**

**Nakládání s majetkem**

Rada Ústeckého kraje po projednání

**A) *souhlasí***

**se zřízením věcného břemene** na základě smlouvy č. IX/1031/2012/DC k pozemku p.č. **44/1** druh pozemku: ostatní plocha, způsob využití: silnice, způsob ochrany: rozsáhlé chráněné území, obec Boletice nad Labem v **k.ú. Boletice nad Labem** zapsanému na LV č. 945 u Katastrálního úřadu pro Ústecký kraj, Katastrální pracoviště Děčín a komunikaci č. II/261 na tomto pozemku umístěnému ve prospěch **oprávněného: Výchovný ústav, dětský domov se školou, středisko výchovné péče, základní škola, střední škola a školní jídelna**, Vítězství 70, Děčín XXXII-Boletice nad Labem, PSČ 407 11, IČ: 47274379. Obsahem věcného břemene je povinnost vlastníka strpět na dotčených nemovitostech zřízení a provozování vedení pro akci „**Oprava trasy kabelu počítačové sítě Boletice nad Labem mezi objekty ul. Vítězství 70 a Vítězství 288 - protlakem pod komunikací**“, jakož i vstup (vjezd) oprávněného na předmětné nemovitosti za účelem oprav a údržby tohoto vedení, to vše v rozsahu dle geometrického plánu č. **765-61/2012 ze dne 20.3.2012**, který je nedílnou součástí této smlouvy. Věcné břemeno dle této smlouvy bylo zřízeno včetně DPH za jednorázovou úhradu v částce **4.800,-Kč**. Výše jednorázové úhrady byla stanovena výpočtem v protokolu ze dne 20.4.2012.

**B) *zmocňuje***

ředitele Správy a údržby silnic Ústeckého kraje, příspěvkové organizace, který je statutárním orgánem této příspěvkové organizace, k podepsání smlouvy o zřízení věcného břemene, jejímž předmětem je zřízení věcného břemene dle bodu A) tohoto usnesení.

118.

**Usnesení č. 192/114R/2012**

**Nakládání s majetkem**

Rada Ústeckého kraje po projednání

**A) *souhlasí***

**se zřízením věcného břemene** na základě smlouvy č. IX/2031/2012/CV k pozemku p.č. **615/2** druh pozemku: ostatní plocha, způsob využití: silnice, způsob ochrany: 0, obec Blatno v **k.ú. Květnov u Chomutova** zapsanému na LV č. 560 u Katastrálního úřadu pro Ústecký kraj, Katastrální pracoviště Chomutov a komunikaci č. III/25212 na tomto pozemku umístěnému ve prospěch **oprávněného: ČEZ Distribuce a.s.**, Teplická 874/8, Děčín IV-Podmokly, PSČ 405 02, IČ: 24729035. Obsahem věcného břemene je povinnost vlastníka strpět na dotčených nemovitostech zřízení a provozování vedení pro akci „**Květnov-p.p.č. 11/1,2, PS, kabel NN, 2 RD**“, jakož i vstup (vjezd) oprávněného na předmětné nemovitosti za účelem oprav a údržby tohoto vedení, to vše v rozsahu dle geometrického plánu č. **89-149/2012 ze dne 23.7.2012**, který je nedílnou součástí této smlouvy. Věcné břemeno dle této smlouvy bylo zřízeno včetně DPH za jednorázovou úhradu v částce **4.320,-Kč**. Výše jednorázové úhrady byla stanovena výpočtem v protokolu ze dne 14.6.2012.

**B) zmocňuje**

ředitele Správy a údržby silnic Ústeckého kraje, příspěvkové organizace, který je statutárním orgánem této příspěvkové organizace, k podepsání smlouvy o zřízení věcného břemene, jejímž předmětem je zřízení věcného břemene dle bodu A) tohoto usnesení.

119.

**Usnesení č. 193/114R/2012**

**Nakládání s majetkem**

Rada Ústeckého kraje po projednání

**A) souhlasí**

**se zřízením věcného břemene** na základě smlouvy č. IX/2032/2011/CV k pozemku p.č. 422/1 druh pozemku: ostatní plocha, způsob využití: silnice, způsob ochrany: 0, obec Jirkov v k.ú. **Březanec** zapsanému na LV č. 2730 u Katastrálního úřadu pro Ústecký kraj, Katastrální pracoviště Chomutov a komunikaci č. III/2525 na tomto pozemku umístěnému ve prospěch **oprávněného: ČEZ Distribuce a.s.**, Teplická 874/8, Děčín IV-Podmokly, PSČ 405 02, IČ: 24729035. Obsahem věcného břemene je povinnost vlastníka strpět na dotčených nemovitostech zřízení a provozování vedení pro akci „**Březanec-kabelové vedení NN, p.p.č. 334**“, jakož i vstup (vjezd) oprávněného na předmětné nemovitosti za účelem oprav a údržby tohoto vedení, to vše v rozsahu dle geometrického plánu č. **679-5/2009 ze dne 9.2.2009**, který je nedílnou součástí této smlouvy. Věcné břemeno dle této smlouvy bylo zřízeno včetně DPH za jednorázovou úhradu v částce **2.400,-Kč**. Výše jednorázové úhrady byla stanovena výpočtem v protokolu ze dne 7.6.2011.

**B) zmocňuje**

ředitele Správy a údržby silnic Ústeckého kraje, příspěvkové organizace, který je statutárním orgánem této příspěvkové organizace, k podepsání smlouvy o zřízení věcného břemene, jejímž předmětem je zřízení věcného břemene dle bodu A) tohoto usnesení.

120.

**Usnesení č. 194/114R/2012**

**Nakládání s majetkem**

Rada Ústeckého kraje po projednání

**A) souhlasí**

**se zřízením věcného břemene** na základě smlouvy č. IX/4028/2012/LN k pozemku p.č. 6903/10, 7019/2, 7019/3, 6960/1, 6960/9 druh pozemků: ostatní plocha, způsob využití: silnice, způsob ochrany: 0, obec Žatec v k.ú. **Žatec** zapsané na LV č. 6087 u Katastrálního úřadu pro Ústecký kraj, Katastrální pracoviště Žatec a komunikaci č. II/250 a II/225 na těchto pozemcích umístěné ve prospěch **oprávněného: Město Žatec**, nám. Svobody 1, Žatec, PSČ 438 24, IČ: 265781. Obsahem věcného břemene je povinnost vlastníka strpět na dotčených nemovitostech zřízení a provozování vedení pro akci „**Osvětlení přechodů pro chodce v Žatci, ul. Pražská-u hřbitova, Pražská-u samoobsluhy, Tyršova-Pražská, B.V. Kunětické-u kostela, B.V. Kunětické-Svatováclavská, Osvoboditelů**“, jakož i vstup (vjezd) oprávněného na předmětné nemovitosti za účelem oprav a údržby tohoto vedení, to vše v rozsahu dle geometrického plánu č. **5600-37/2012, 5605-40/2012, 5606-44/2012, 5607-41/2012, 5608-43/2012, 5609/42/2012 ze dne 5.6.2012**, které jsou nedílnou součástí této smlouvy. Věcné břemeno dle této smlouvy bylo zřízeno včetně DPH za jednorázovou úhradu v částce **13.800,-Kč**. Výše jednorázové úhrady byla stanovena výpočtem v protokolu ze dne 2.7.2012.

**B) zmocňuje**

ředitele Správy a údržby silnic Ústeckého kraje, příspěvkové organizace, který je statutárním orgánem této příspěvkové organizace, k podepsání smlouvy o zřízení věcného břemene, jejímž předmětem je zřízení věcného břemene dle bodu A) tohoto usnesení.

121.

**Usnesení č. 195/114R/2012**

**Nakládání s majetkem**

Rada Ústeckého kraje po projednání

**A) souhlasí**

**se zřízením budoucího věcného břemene** na základě smlouvy č. VI/2069/2012/CV k pozemku p.č. 591/1 druh pozemku: ostatní plocha, způsob využití: silnice, způsob ochrany: 0, obec Loučná pod Klínovcem v **k.ú. Loučná pod Klínovcem** zapsanému na LV č. 477 u Katastrálního úřadu pro Ústecký kraj, Katastrální pracoviště Chomutov a komunikaci č. III/21910 na tomto pozemku umístěnému ve prospěch **budoucího oprávněného: [REDAKCE]** [REDAKCE] Obsahem věcného břemene je povinnost vlastníka strpět na dotčených nemovitostech zřízení a provozování vedení pro akci „**Loučná pod Klínovcem - kanalizační přípojka pro RD ev.č. 17**“, jakož i vstup (vjezd) budoucího oprávněného na předmětné nemovitosti za účelem oprav a údržby tohoto vedení, to vše za jednorázovou úhradu ve výši dle ceníku schváleného Zastupitelstvem Ústeckého kraje usnesením č. 98/20Z/2010 dne 22.12.2010, k finanční úhradě bude připočteno DPH.

**B) zmocňuje**

ředitele Správy a údržby silnic Ústeckého kraje, příspěvkové organizace, který je statutárním orgánem této příspěvkové organizace, k podepsání smlouvy o smlouvě budoucí o zřízení věcného břemene, jejímž předmětem je zřízení věcného břemene dle bodu A) tohoto usnesení.

122.

**Usnesení č. 196/114R/2012**

**Nakládání s majetkem**

Rada Ústeckého kraje po projednání

**A) souhlasí**

**se zřízením budoucího věcného břemene** na základě smlouvy č. VI/2070/2012/CV k pozemku p.č. 591/1 druh pozemku: ostatní plocha, způsob využití: silnice, způsob ochrany: 0, obec Loučná pod Klínovcem v **k.ú. Loučná pod Klínovcem** zapsanému na LV č. 477 u Katastrálního úřadu pro Ústecký kraj, Katastrální pracoviště Chomutov a komunikaci č. III/21910 na tomto pozemku umístěnému ve prospěch **budoucího oprávněného: [REDAKCE]** [REDAKCE] Obsahem věcného břemene je povinnost vlastníka strpět na dotčených nemovitostech zřízení a provozování vedení pro akci „**Loučná pod Klínovcem-kanalizační přípojka pro RD ev.č. 31**“, jakož i vstup (vjezd) budoucího oprávněného na předmětné nemovitosti za účelem oprav a údržby tohoto vedení, to vše za jednorázovou úhradu ve výši dle ceníku schváleného Zastupitelstvem Ústeckého kraje usnesením č. 98/20Z/2010 dne 22.12.2010, k finanční úhradě bude připočteno DPH.

**B) zmocňuje**

ředitele Správy a údržby silnic Ústeckého kraje, příspěvkové organizace, který je statutárním orgánem této příspěvkové organizace, k podepsání smlouvy o smlouvě budoucí o zřízení věcného břemene, jejímž předmětem je zřízení věcného břemene dle bodu A) tohoto usnesení.

123.

**Usnesení č. 197/114R/2012**

**Nakládání s majetkem**

Rada Ústeckého kraje po projednání

**A) souhlasí**

**se zřízením budoucího věcného břemene** na základě smlouvy č. VI/2071/2012/CV k pozemku p.č. **594/1** druh pozemku: ostatní plocha, způsob využití: silnice, způsob ochrany: 0, obec Loučná pod Klínovcem v **k.ú. Loučná pod Klínovcem** zapsanému na LV č. 477 u Katastrálního úřadu pro Ústecký kraj, Katastrální pracoviště Chomutov a komunikaci č. III/21910 na tomto pozemku umístěnému ve prospěch **budoucího oprávněného: [REDAKCE]**. Obsahem věcného břemene je povinnost vlastníka strpět na dotčených nemovitostech zřízení a provozování vedení pro akci „**Loučná pod Klínovcem-kanalizační přípojka pro RD ev.č. 32**“, jakož i vstup (vjezd) budoucího oprávněného na předmětné nemovitosti za účelem oprav a údržby tohoto vedení, to vše za jednorázovou úhradu ve výši dle ceníku schváleného Zastupitelstvem Ústeckého kraje usnesením č. 98/20Z/2010 dne 22.12.2010, k finanční úhradě bude připočteno DPH.

**B) zmocňuje**

ředitele Správy a údržby silnic Ústeckého kraje, příspěvkové organizace, který je statutárním orgánem této příspěvkové organizace, k podepsání smlouvy o smlouvě budoucí o zřízení věcného břemene, jejímž předmětem je zřízení věcného břemene dle bodu A) tohoto usnesení.

124.

**Usnesení č. 198/114R/2012**

**Nakládání s majetkem**

Rada Ústeckého kraje po projednání

**A) souhlasí**

**se zřízením budoucího věcného břemene** na základě smlouvy č. VI/2072/2012/CV k pozemku p.č. **594/1** druh pozemku: ostatní plocha, způsob využití: silnice, způsob ochrany: 0, obec Loučná pod Klínovcem v **k.ú. Loučná pod Klínovcem** zapsanému na LV č. 477 u Katastrálního úřadu pro Ústecký kraj, Katastrální pracoviště Chomutov a komunikaci č. III/21910 na tomto pozemku umístěnému ve prospěch **budoucího oprávněného: [REDAKCE]**. Obsahem věcného břemene je povinnost vlastníka strpět na dotčených nemovitostech zřízení a provozování vedení pro akci „**Loučná pod Klínovcem-kanalizační přípojka pro RD ev.č. 56**“, jakož i vstup (vjezd) budoucího oprávněného na předmětné nemovitosti za účelem oprav a údržby tohoto vedení, to vše za jednorázovou úhradu ve výši dle ceníku schváleného Zastupitelstvem Ústeckého kraje usnesením č. 98/20Z/2010 dne 22.12.2010, k finanční úhradě bude připočteno DPH.

**B) zmocňuje**

ředitele Správy a údržby silnic Ústeckého kraje, příspěvkové organizace, který je statutárním orgánem této příspěvkové organizace, k podepsání smlouvy o smlouvě budoucí o zřízení věcného břemene, jejímž předmětem je zřízení věcného břemene dle bodu A) tohoto usnesení.

125.

**Usnesení č. 199/114R/2012**

**Nakládání s majetkem**

Rada Ústeckého kraje po projednání

**A) *souhlasí***

**se zřízením budoucího věcného břemene** na základě smlouvy č. VI/2073/2012/CV k pozemku p.č. 591/1 druh pozemku: ostatní plocha, způsob využití: silnice, způsob ochrany: 0, obec Loučná pod Klínovcem v k.ú. **Loučná pod Klínovcem** zapsanému na LV č. 477 u Katastrálního úřadu pro Ústecký kraj, Katastrální pracoviště Chomutov a komunikaci č. III/21910 na tomto pozemku umístěnému ve prospěch **budoucího oprávněného:** [REDAKCE]

[REDAKCE] Obsahem věcného břemene je povinnost vlastníka strpět na dotčených nemovitostech zřízení a provozování vedení pro akci „**Loučná pod Klínovcem-kanalizační přípojka pro RD ev.č. 82**“, jakož i vstup (vjezd) budoucího oprávněného na předmětné nemovitosti za účelem oprav a údržby tohoto vedení, to vše za jednorázovou úhradu ve výši dle ceníku schváleného Zastupitelstvem Ústeckého kraje usnesením č. 98/20Z/2010 dne 22.12.2010, k finanční úhradě bude připočteno DPH.

**B) *zmocňuje***

ředitele Správy a údržby silnic Ústeckého kraje, příspěvkové organizace, který je statutárním orgánem této příspěvkové organizace, k podepsání smlouvy o smlouvě budoucí o zřízení věcného břemene, jejímž předmětem je zřízení věcného břemene dle bodu A) tohoto usnesení.

126.

**Usnesení č. 200/114R/2012**

**Nakládání s majetkem**

Rada Ústeckého kraje po projednání

**A) *souhlasí***

**se zřízením budoucího věcného břemene** na základě smlouvy č. VI/2074/2012/CV k pozemku p.č. 591/1 druh pozemku: ostatní plocha, způsob využití: silnice, způsob ochrany: 0, obec Loučná pod Klínovcem v k.ú. **Loučná pod Klínovcem** zapsanému na LV č. 477 u Katastrálního úřadu pro Ústecký kraj, Katastrální pracoviště Chomutov a komunikaci č. III/21910 na tomto pozemku umístěnému ve prospěch **budoucího oprávněného:** [REDAKCE]

[REDAKCE] Obsahem věcného břemene je povinnost vlastníka strpět na dotčených nemovitostech zřízení a provozování vedení pro akci „**Loučná pod Klínovcem-kanalizační přípojka pro RD ev.č. 84**“, jakož i vstup (vjezd) budoucího oprávněného na předmětné nemovitosti za účelem oprav a údržby tohoto vedení, to vše za jednorázovou úhradu ve výši dle ceníku schváleného Zastupitelstvem Ústeckého kraje usnesením č. 98/20Z/2010 dne 22.12.2010, k finanční úhradě bude připočteno DPH.

**B) *zmocňuje***

ředitele Správy a údržby silnic Ústeckého kraje, příspěvkové organizace, který je statutárním orgánem této příspěvkové organizace, k podepsání smlouvy o smlouvě budoucí o zřízení věcného břemene, jejímž předmětem je zřízení věcného břemene dle bodu A) tohoto usnesení.

127.

**Usnesení č. 201/114R/2012**

**Nakládání s majetkem**



Rada Ústeckého kraje po projednání

**A) souhlasí**

**se zřízením budoucího věcného břemene** na základě smlouvy č. VI/2075/2012/CV k pozemku p.č. 591/1 druh pozemku: ostatní plocha, způsob využití: silnice, způsob ochrany: 0, obec Loučná pod Klínovcem v **k.ú. Loučná pod Klínovcem** zapsanému na LV č. 477 u Katastrálního úřadu pro Ústecký kraj, Katastrální pracoviště Chomutov a komunikaci č. III/21910 na tomto pozemku umístěnému ve prospěch **budoucího oprávněného: [REDAKCE]**. Obsahem věcného břemene je povinnost vlastníka strpět na dotčených nemovitostech zřízení a provozování vedení pro akci „**Loučná pod Klínovcem-kanalizační přípojka pro RD ev.č. 102**“, jakož i vstup (vjezd) budoucího oprávněného na předmětné nemovitosti za účelem oprav a údržby tohoto vedení, to vše za jednorázovou úhradu ve výši dle ceníku schváleného Zastupitelstvem Ústeckého kraje usnesením č. 98/20Z/2010 dne 22.12.2010, k finanční úhradě bude připočteno DPH.

**B) zmocňuje**

ředitele Správy a údržby silnic Ústeckého kraje, příspěvkové organizace, který je statutárním orgánem této příspěvkové organizace, k podepsání smlouvy o smlouvě budoucí o zřízení věcného břemene, jejímž předmětem je zřízení věcného břemene dle bodu A) tohoto usnesení.

128.

**Usnesení č. 202/114R/2012**

**Nakládání s majetkem**

Rada Ústeckého kraje po projednání

**A) souhlasí**

**se zřízením budoucího věcného břemene** na základě smlouvy č. VI/2076/2012/CV k pozemku p.č. 591/1 druh pozemku: ostatní plocha, způsob využití: silnice, způsob ochrany: 0, obec Loučná pod Klínovcem v **k.ú. Loučná pod Klínovcem** zapsanému na LV č. 477 u Katastrálního úřadu pro Ústecký kraj, Katastrální pracoviště Chomutov a komunikaci č. III/21910 na tomto pozemku umístěnému ve prospěch **budoucího oprávněného: [REDAKCE]**. Obsahem věcného břemene je povinnost vlastníka strpět na dotčených nemovitostech zřízení a provozování vedení pro akci „**Loučná pod Klínovcem-č.e. 25, terénní úpravy-prostor pro umístění nádob pro komunální odpad a sněhu**“, jakož i vstup (vjezd) budoucího oprávněného na předmětné nemovitosti za účelem oprav a údržby tohoto vedení, to vše za jednorázovou úhradu ve výši dle ceníku schváleného Zastupitelstvem Ústeckého kraje usnesením č. 98/20Z/2010 dne 22.12.2010, k finanční úhradě bude připočteno DPH.

**B) zmocňuje**

ředitele Správy a údržby silnic Ústeckého kraje, příspěvkové organizace, který je statutárním orgánem této příspěvkové organizace, k podepsání smlouvy o smlouvě budoucí o zřízení věcného břemene, jejímž předmětem je zřízení věcného břemene dle bodu A) tohoto usnesení.

129.

**Usnesení č. 203/114R/2012**

**Nakládání s majetkem**

Rada Ústeckého kraje po projednání

**A) souhlasí**

se **zřízením budoucího věcného břemene** na základě smlouvy č. VI/4038/2012/LN k pozemku p.č. **4011/9** druh pozemku: ostatní plocha, způsob využití: silnice, způsob ochrany: 0, obec Kryry v **k.ú. Kryry** zapsanému na LV č. 143 u Katastrálního úřadu pro Ústecký kraj, Katastrální pracoviště Žatec a komunikace č. III/2243 na tomto pozemku umístěnému ve prospěch **budoucího oprávněného: Město Kryry**, Hlavní 1, Kryry, PSČ 439 81, IČ 00265080. Obsahem věcného břemene je povinnost vlastníka strpět na dotčených nemovitostech zřízení a provozování vedení pro akci „**Kryry, Jarní Zahrada- infrastruktura pro 14 RD-vodovod, kanalizace, komunikace-SO Kanalizační výtlak**“, jakož i vstup (vjezd) budoucího oprávněného na předmětné nemovitosti za účelem oprav a údržby tohoto vedení, to vše za jednorázovou úhradu ve výši dle ceníku schváleného Zastupitelstvem Ústeckého kraje usnesením č. 98/20Z/2010 dne 22.12.2010, k finanční úhradě bude připočteno DPH.

**B) zmocňuje**

ředitele Správy a údržby silnic Ústeckého kraje, příspěvkové organizace, který je statutárním orgánem této příspěvkové organizace, k podepsání smlouvy o smlouvě budoucí o zřízení věcného břemene, jejímž předmětem je zřízení věcného břemene dle bodu A) tohoto usnesení.

130.

**Usnesení č. 204/114R/2012**

**Nakládání s majetkem**

Rada Ústeckého kraje po projednání

**A) souhlasí**

se **zřízením budoucího věcného břemene** na základě smlouvy č. VI/2065/2012/CV k pozemku p.č. **1384/2** druh pozemku: ostatní plocha, způsob využití: silnice, způsob ochrany: 0, obec Nová Ves v Horách v **k.ú. Nová Ves v Horách** zapsanému na LV č. 237 u Katastrálního úřadu pro Ústecký kraj, Katastrální pracoviště Most a komunikaci č. III/2541 na tomto pozemku umístěnému ve prospěch **budoucího oprávněného: Wind Tech, a.s.**, Moravské náměstí 3, Brno, PSČ 602 00, IČ 60706376. Obsahem věcného břemene je povinnost vlastníka strpět na dotčených nemovitostech zřízení a provozování vedení pro akci „**Větrná elektrárna Nová Ves v Horách-Mikulovice, kabelová přípojka 22 kV**“, jakož i vstup (vjezd) budoucího oprávněného na předmětné nemovitosti za účelem oprav a údržby tohoto vedení, to vše za jednorázovou úhradu ve výši dle ceníku schváleného Zastupitelstvem Ústeckého kraje usnesením č. 98/20Z/2010 dne 22.12.2010, k finanční úhradě bude připočteno DPH.

**B) zmocňuje**

ředitele Správy a údržby silnic Ústeckého kraje, příspěvkové organizace, který je statutárním orgánem této příspěvkové organizace, k podepsání smlouvy o smlouvě budoucí o zřízení věcného břemene, jejímž předmětem je zřízení věcného břemene dle bodu A) tohoto usnesení.

131.

**Usnesení č. 205/114R/2012**

**Nakládání s majetkem**

Rada Ústeckého kraje po projednání

**A) souhlasí**

se **zřízením budoucího věcného břemene** na základě smlouvy č. VI/2066/2012/CV k pozemku p.č. **1070/1** druh pozemku: ostatní plocha, způsob využití: silnice, způsob ochrany:

0, obec Havraň v **k.ú. Havraň** zapsanému na LV č. 154 u Katastrálního úřadu pro Ústecký kraj, Katastrální pracoviště Most a komunikaci č. II/251 na tomto pozemku umístěnému ve prospěch **budoucího oprávněného: ČEZ Distribuce a.s.**, Teplická 874/8, Děčín 4, PSČ 405 02, IČ 24729035. Obsahem věcného břemene je povinnost vlastníka strpět na dotčených nemovitostech zřízení a provozování vedení pro akci „**Saběnice, p.p.č. 816/1 k.ú. Havraň, kabel NN, lokalita RD**“, jakož i vstup (vjezd) budoucího oprávněného na předmětné nemovitosti za účelem oprav a údržby tohoto vedení, to vše za jednorázovou úhradu ve výši dle ceníku schváleného Zastupitelstvem Ústeckého kraje usnesením č. 98/20Z/2010 dne 22.12.2010, k finanční úhradě bude připočteno DPH.

**B) zmocňuje**

ředitele Správy a údržby silnic Ústeckého kraje, příspěvkové organizace, který je statutárním orgánem této příspěvkové organizace, k podepsání smlouvy o smlouvě budoucí o zřízení věcného břemene, jejímž předmětem je zřízení věcného břemene dle bodu A) tohoto usnesení.

132.

**Usnesení č. 206/114R/2012**

**Nakládání s majetkem**

Rada Ústeckého kraje po projednání

**A) souhlasí**

**se zřízením budoucího věcného břemene** na základě smlouvy č. VI/2064/2012/CV k pozemku p.č. **575, 605** druh pozemků: ostatní plocha, způsob využití: silnice, způsob ochrany: 0, obec Loučná pod Klínovcem v **k.ú. Loučná pod Klínovcem** zapsané na LV č. 477 u Katastrálního úřadu pro Ústecký kraj, Katastrální pracoviště Chomutov a komunikaci č. II/219 na těchto pozemcích umístěné ve prospěch **budoucího oprávněného: Město Loučná pod Klínovcem**, Loučná pod Klínovcem 2, Loučná pod Klínovcem, PSČ 431 91, IČ 00831123. Obsahem věcného břemene je povinnost vlastníka strpět na dotčených nemovitostech zřízení a provozování vedení pro akci „**Loučná pod Klínovcem-kabel NN pro osvětlení 3 přechodů**“, jakož i vstup (vjezd) budoucího oprávněného na předmětné nemovitosti za účelem oprav a údržby tohoto vedení, to vše za jednorázovou úhradu ve výši dle ceníku schváleného Zastupitelstvem Ústeckého kraje usnesením č. 98/20Z/2010 dne 22.12.2010, k finanční úhradě bude připočteno DPH.

**B) zmocňuje**

ředitele Správy a údržby silnic Ústeckého kraje, příspěvkové organizace, který je statutárním orgánem této příspěvkové organizace, k podepsání smlouvy o smlouvě budoucí o zřízení věcného břemene, jejímž předmětem je zřízení věcného břemene dle bodu A) tohoto usnesení.

133.

**Usnesení č. 207/114R/2012**

**Nakládání s majetkem**

Rada Ústeckého kraje po projednání

**A) souhlasí**

**se zřízením budoucího věcného břemene** na základě smlouvy č. VI/2077/2012/CV k pozemku p.č. **204/1** druh pozemku: ostatní plocha, způsob využití: silnice, způsob ochrany: 0, obec Litvínov v **k.ú. Lounice** zapsanému na LV č. 2490 u Katastrálního úřadu pro Ústecký kraj, Katastrální pracoviště Most a komunikaci č. III/0136 na tomto pozemku umístěnému ve prospěch **budoucího oprávněného: Město Litvínov**, náměstí Míru 11, Litvínov, PSČ 436 91,

IČ 00266027. Obsahem věcného břemene je povinnost vlastníka strpět na dotčených nemovitostech zřízení a provozování vedení pro akci „**Rozšíření VO v ulici Lounická, Litvínov**“, jakož i vstup (vjezd) budoucího oprávněného na předmětné nemovitosti za účelem oprav a údržby tohoto vedení, to vše za jednorázovou úhradu ve výši dle ceníku schváleného Zastupitelstvem Ústeckého kraje usnesením č. 98/20Z/2010 dne 22.12.2010, k finanční úhradě bude připočteno DPH.

**B) zmocňuje**

ředitele Správy a údržby silnic Ústeckého kraje, příspěvkové organizace, který je statutárním orgánem této příspěvkové organizace, k podepsání smlouvy o smlouvě budoucí o zřízení věcného břemene, jejímž předmětem je zřízení věcného břemene dle bodu A) tohoto usnesení.

134.

**Usnesení č. 208/114R/2012**

**Nakládání s majetkem**

Rada Ústeckého kraje po projednání

**A) souhlasí**

**se zřízením budoucího věcného břemene** na základě smlouvy č. VI/2058/2012/CV k pozemku p.č. **4235/5** druh pozemku: ostatní plocha, způsob využití: silnice, způsob ochrany: 0, obec Chomutov v **k.ú. Chomutov I.** zapsanému na LV č. 12916 u Katastrálního úřadu pro Ústecký kraj, Katastrální pracoviště Chomutov a komunikaci č. III/00733 (II/607) na tomto pozemku umístěnému ve prospěch **budoucího oprávněného: Statutární město Chomutov**, Zborovská 4602, Chomutov, PSČ 430 01, IČ 00261891. Obsahem věcného břemene je povinnost vlastníka strpět na dotčených nemovitostech zřízení a provozování vedení pro akci „**Chomutov, rekreační areál Pražské pole, vodovodní a kanalizační přípojka**“, jakož i vstup (vjezd) budoucího oprávněného na předmětné nemovitosti za účelem oprav a údržby tohoto vedení, to vše za jednorázovou úhradu ve výši dle ceníku schváleného Zastupitelstvem Ústeckého kraje usnesením č. 98/20Z/2010 dne 22.12.2010, k finanční úhradě bude připočteno DPH.

**B) zmocňuje**

ředitele Správy a údržby silnic Ústeckého kraje, příspěvkové organizace, který je statutárním orgánem této příspěvkové organizace, k podepsání smlouvy o smlouvě budoucí o zřízení věcného břemene, jejímž předmětem je zřízení věcného břemene dle bodu A) tohoto usnesení.

135.

**Usnesení č. 209/114R/2012**

**Nakládání s majetkem**

Rada Ústeckého kraje po projednání

**A) souhlasí**

**se zřízením budoucího věcného břemene** na základě smlouvy č. VI/2067/2012/CV k pozemku p.č. **591/1** druh pozemku: ostatní plocha, způsob využití: silnice, způsob ochrany: 0, obec Loučná pod Klínovcem v **k.ú. Loučná pod Klínovcem** zapsanému na LV č. 477 u Katastrálního úřadu pro Ústecký kraj, Katastrální pracoviště Chomutov a komunikaci č. III/21910 na tomto pozemku umístěnému ve prospěch **budoucího oprávněného: ██████████**  
██████████ Obsahem věcného břemene je povinnost vlastníka strpět na dotčených nemovitostech zřízení a provozování vedení pro akci „**Loučná pod Klínovcem - kanalizační přípojka-rodinný dům ev. č. 1**“, jakož i vstup

(vjezd) budoucího oprávněného na předmětné nemovitosti za účelem oprav a údržby tohoto vedení, to vše za jednorázovou úhradu ve výši dle ceníku schváleného Zastupitelstvem Ústeckého kraje usnesením č. 98/20Z/2010 dne 22.12.2010, k finanční úhradě bude připočteno DPH.

**B) zmocňuje**

ředitele Správy a údržby silnic Ústeckého kraje, příspěvkové organizace, který je statutárním orgánem této příspěvkové organizace, k podepsání smlouvy o smlouvě budoucí o zřízení věcného břemene, jejímž předmětem je zřízení věcného břemene dle bodu A) tohoto usnesení.

136.

**Usnesení č. 210/114R/2012**

**Nakládání s majetkem**

Rada Ústeckého kraje po projednání

**A) souhlasí**

**se zřízením budoucího věcného břemene** na základě smlouvy č. VI/2068/2012/CV k pozemku p.č. 591/1 druh pozemku: ostatní plocha, způsob využití: silnice, způsob ochrany: 0, obec Loučná pod Klínovcem v k.ú. **Loučná pod Klínovcem** zapsanému na LV č. 477 u Katastrálního úřadu pro Ústecký kraj, Katastrální pracoviště Chomutov a komunikaci č. III/21910 na tomto pozemku umístěnému ve prospěch **budoucího oprávněného:** [REDAKCE]

[REDAKCE]. Obsahem věcného břemene je povinnost vlastníka strpět na dotčených nemovitostech zřízení a provozování vedení pro akci „**Loučná pod Klínovcem - kanalizační přípojka-rodinný dům ev. č. 4**“, jakož i vstup (vjezd) budoucího oprávněného na předmětné nemovitosti za účelem oprav a údržby tohoto vedení, to vše za jednorázovou úhradu ve výši dle ceníku schváleného Zastupitelstvem Ústeckého kraje usnesením č. 98/20Z/2010 dne 22.12.2010, k finanční úhradě bude připočteno DPH.

**B) zmocňuje**

ředitele Správy a údržby silnic Ústeckého kraje, příspěvkové organizace, který je statutárním orgánem této příspěvkové organizace, k podepsání smlouvy o smlouvě budoucí o zřízení věcného břemene, jejímž předmětem je zřízení věcného břemene dle bodu A) tohoto usnesení.

137.

**Usnesení č. 211/114R/2012**

**Nakládání s majetkem**

Rada Ústeckého kraje po projednání

**A) souhlasí**

**se zřízením budoucího věcného břemene** na základě smlouvy č. VI/6057/2012/UL k pozemku p.č. 238/3, 238/4, 311/1 druh pozemků: ostatní plocha, způsob využití: silnice, způsob ochrany: 0, obec Zabrušany v k.ú. **Zabrušany** zapsané na LV č. 491 u Katastrálního úřadu pro Ústecký kraj, Katastrální pracoviště Teplice a komunikaci č. II/258 na těchto pozemcích umístěné ve prospěch **budoucího oprávněného:** [REDAKCE]

[REDAKCE]. Obsahem věcného břemene je povinnost vlastníka strpět na dotčených nemovitostech zřízení a provozování vedení pro akci „**Kabelová přípojka FVE na p.p.č. 264/16 v k.ú. Zabrušany**“, jakož i vstup (vjezd) budoucího oprávněného na předmětné nemovitosti za účelem oprav a údržby tohoto vedení, to

vše za jednorázovou úhradu ve výši dle ceníku schváleného Zastupitelstvem Ústeckého kraje usnesením č. 98/20Z/2010 dne 22.12.2010, k finanční úhradě bude připočteno DPH.

**B) zmocňuje**

ředitele Správy a údržby silnic Ústeckého kraje, příspěvkové organizace, který je statutárním orgánem této příspěvkové organizace, k podepsání smlouvy o smlouvě budoucí o zřízení věcného břemene, jejímž předmětem je zřízení věcného břemene dle bodu A) tohoto usnesení.

138.

**Usnesení č. 212/114R/2012**

**Nakládání s majetkem**

Rada Ústeckého kraje po projednání

**A) souhlasí**

**se zřízením věcného břemene** na základě smlouvy č. IX/6038/2012/UL k pozemku p.č. 866/1 druh pozemku: ostatní plocha, způsob využití: silnice, způsob ochrany: 0, obec Krupka v k.ú. **Unčín u Krupky** zapsanému na LV č. 2856 u Katastrálního úřadu pro Ústecký kraj, Katastrální pracoviště Teplice a komunikaci č. II/253 na tomto pozemku umístěnému ve prospěch **oprávněného: ČEZ Distribuce a.s.,** Teplická 874/8, Děčín 4, PSČ 405 02, IČ: 24729035. Obsahem věcného břemene je povinnost vlastníka strpět na dotčených nemovitostech zřízení a provozování vedení pro akci „**Unčín, Polní, kabel NN pro 10 RD (IV-12-4006866/VB002)**“, jakož i vstup (vjezd) oprávněného na předmětné nemovitosti za účelem oprav a údržby tohoto vedení, to vše v rozsahu dle geometrického plánu č. **511-69/2010 ze dne 10.8.2010**, který je nedílnou součástí této smlouvy. Věcné břemeno dle této smlouvy bylo zřízeno včetně DPH za jednorázovou úhradu v částce **4.200,- Kč**. Výše jednorázové úhrady byla stanovena výpočtem v protokolu ze dne 22.8.2012.

**B) zmocňuje**

ředitele Správy a údržby silnic Ústeckého kraje, příspěvkové organizace, který je statutárním orgánem této příspěvkové organizace, k podepsání smlouvy o zřízení věcného břemene, jejímž předmětem je zřízení věcného břemene dle bodu A) tohoto usnesení.

139.

**Usnesení č. 213/114R/2012**

**Nakládání s majetkem**

Rada Ústeckého kraje po projednání

**A) souhlasí**

**se zřízením věcného břemene** na základě smlouvy č. IX/6036/2012/UL k pozemku p.č. **EN 1136** druh pozemku: ostatní plocha, způsob využití: silnice, způsob ochrany: památkově chráněné území, obec Řehlovice v k.ú. **Řehlovice** zapsanému na LV č. 278 u Katastrálního úřadu pro Ústecký kraj, Katastrální pracoviště Ústí nad Labem a komunikaci č. III/25832A na tomto pozemku umístěnému ve prospěch **oprávněného: [REDAKCE]**  
[REDAKCE] Obsahem věcného břemene je povinnost vlastníka strpět na dotčených nemovitostech zřízení a provozování vedení pro akci „**Prodloužení vodovodního řadu, Řehlovice**“, jakož i vstup (vjezd) oprávněného na předmětné nemovitosti za účelem oprav a údržby tohoto vedení, to vše v rozsahu dle geometrického plánu č. **563-449/2011 ze dne 16.3.2012**, který je nedílnou součástí této smlouvy. Věcné břemeno dle této smlouvy bylo zřízeno včetně DPH za jednorázovou úhradu v částce **19.680,- Kč**. Výše jednorázové úhrady byla stanovena výpočtem v protokolu ze dne 23.8.2012.

**B) zmocňuje**

ředitele Správy a údržby silnic Ústeckého kraje, příspěvkové organizace, který je statutárním orgánem této příspěvkové organizace, k podepsání smlouvy o zřízení věcného břemene, jejímž předmětem je zřízení věcného břemene dle bodu A) tohoto usnesení.

140.

**Usnesení č. 214/114R/2012**

**Nakládání s majetkem**

Rada Ústeckého kraje po projednání

**A) souhlasí**

**se zřízením věcného břemene** na základě smlouvy č. IX/6039/2012/UL k pozemku p.č. 772/1 druh pozemku: ostatní plocha, způsob využití: silnice, způsob ochrany: 0, obec Bžany v k.ú. **Lhenice u Bžan** zapsanému na LV č. 410 u Katastrálního úřadu pro Ústecký kraj, Katastrální pracoviště Teplice a komunikaci č. III/25821 na tomto pozemku umístěnému ve prospěch **oprávněného: ČEZ Distribuce a.s.**, Teplická 874/8, Děčín 4, PSČ 405 02, IČ: 24729035. Obsahem věcného břemene je povinnost vlastníka strpět na dotčených nemovitostech zřízení a provozování vedení pro akci „**Bukovice-u bývalé školy, kNN, p.p.č. 524/2 (IV-12-4009689)**“, jakož i vstup (vjezd) oprávněného na předmětné nemovitosti za účelem oprav a údržby tohoto vedení, to vše v rozsahu dle geometrického plánu č. **391-169/2012 ze dne 30.7.2012**, který je nedílnou součástí této smlouvy. Věcné břemeno dle této smlouvy bylo zřízeno včetně DPH za jednorázovou úhradu v částce **19.080,- Kč**. Výše jednorázové úhrady byla stanovena výpočtem v protokolu ze dne 23.8.2012.

**B) zmocňuje**

ředitele Správy a údržby silnic Ústeckého kraje, příspěvkové organizace, který je statutárním orgánem této příspěvkové organizace, k podepsání smlouvy o zřízení věcného břemene, jejímž předmětem je zřízení věcného břemene dle bodu A) tohoto usnesení.

141.

**Usnesení č. 215/114R/2012**

**Nakládání s majetkem**

Rada Ústeckého kraje po projednání

**A) souhlasí**

**se zřízením věcného břemene** na základě smlouvy č. IX/6040/2012/UL k pozemku p.č. 177 druh pozemku: ostatní plocha, způsob využití: silnice, způsob ochrany: 0, obec Chuderov v k.ú. **Chuderov** zapsanému na LV č. 397 u Katastrálního úřadu pro Ústecký kraj, Katastrální pracoviště Ústí nad Labem a komunikaci č. III/26036 na tomto pozemku umístěnému ve prospěch **oprávněného: ČEZ Distribuce a.s.**, Teplická 874/8, Děčín 4, PSČ 405 02, IČ: 24729035. Obsahem věcného břemene je povinnost vlastníka strpět na dotčených nemovitostech zřízení a provozování vedení pro akci „**UL, Chuderov 16 RD+313/1-kNN (IV-12-4008805)**“, jakož i vstup (vjezd) oprávněného na předmětné nemovitosti za účelem oprav a údržby tohoto vedení, to vše v rozsahu dle geometrického plánu č. **552-64/2012 ze dne 20.6.2012**, který je nedílnou součástí této smlouvy. Věcné břemeno dle této smlouvy bylo zřízeno včetně DPH za jednorázovou úhradu v částce **6.000,- Kč**. Výše jednorázové úhrady byla stanovena výpočtem v protokolu ze dne 16.4.2012.

**B) zmocňuje**

ředitele Správy a údržby silnic Ústeckého kraje, příspěvkové organizace, který je statutárním orgánem této příspěvkové organizace, k podepsání smlouvy o zřízení věcného břemene, jejímž předmětem je zřízení věcného břemene dle bodu A) tohoto usnesení.

142.

**Usnesení č. 216/114R/2012**

**Nakládání s majetkem**

Rada Ústeckého kraje po projednání

**A) *souhlasí***

**se zřízením věcného břemene** na základě smlouvy č. IX/6041/2012/UL k pozemku p.č. **568/1** druh pozemku: ostatní plocha, způsob využití: silnice, způsob ochrany: 0, obec Osek v k.ú. **Dlouhá Louka** zapsanému na LV č. 325 u Katastrálního úřadu pro Ústecký kraj, Katastrální pracoviště Teplice a komunikaci č. III/01310 na tomto pozemku umístěnému ve prospěch **oprávněného: ČEZ Distribuce a.s.**, Teplická 874/8, Děčín 4, PSČ 405 02, IČ: 24729035. Obsahem věcného břemene je povinnost vlastníka strpět na dotčených nemovitostech zřízení a provozování vedení pro akci „**Lom, Loučná-připojení chatové osady (IV-12-4007401)**“, jakož i vstup (vjezd) oprávněného na předmětné nemovitosti za účelem oprav a údržby tohoto vedení, to vše v rozsahu dle geometrického plánu č. **181-81/2012 ze dne 2.7.2012**, který je nedílnou součástí této smlouvy. Věcné břemeno dle této smlouvy bylo zřízeno včetně DPH za jednorázovou úhradu v částce **4.920,- Kč**. Výše jednorázové úhrady byla stanovena výpočtem v protokolu ze dne 25.6.2012.

**B) *zmocňuje***

ředitele Správy a údržby silnic Ústeckého kraje, příspěvkové organizace, který je statutárním orgánem této příspěvkové organizace, k podepsání smlouvy o zřízení věcného břemene, jejímž předmětem je zřízení věcného břemene dle bodu A) tohoto usnesení.

143.

**Usnesení č. 217/114R/2012**

**Nakládání s majetkem**

Rada Ústeckého kraje po projednání

**A) *souhlasí***

**se zřízením věcného břemene** na základě smlouvy č. IX/6042/2012/UL k pozemku p.č. **581/1** druh pozemku: ostatní plocha, způsob využití: silnice, způsob ochrany: 0, obec Modlany v k.ú. **Kvítkov u Modlan** zapsanému na LV č. 330 u Katastrálního úřadu pro Ústecký kraj, Katastrální pracoviště Teplice a komunikaci č. III/25343 na tomto pozemku umístěnému ve prospěch **oprávněného: ČEZ Distribuce a.s.**, Teplická 874/8, Děčín 4, PSČ 405 02, IČ: 24729035. Obsahem věcného břemene je povinnost vlastníka strpět na dotčených nemovitostech zřízení a provozování vedení pro akci „**Modlany, Kvítkov, RD na p.p.č. 148/13, kNN (IV-12-4007899)**“, jakož i vstup (vjezd) oprávněného na předmětné nemovitosti za účelem oprav a údržby tohoto vedení, to vše v rozsahu dle geometrického plánu č. **181-81/2012 ze dne 2.7.2012**, který je nedílnou součástí této smlouvy. Věcné břemeno dle této smlouvy bylo zřízeno včetně DPH za jednorázovou úhradu v částce **1.512,- Kč**. Výše jednorázové úhrady byla stanovena výpočtem v protokolu ze dne 24.8.2012.

**B) *zmocňuje***



ředitele Správy a údržby silnic Ústeckého kraje, příspěvkové organizace, který je statutárním orgánem této příspěvkové organizace, k podepsání smlouvy o zřízení věcného břemene, jejímž předmětem je zřízení věcného břemene dle bodu A) tohoto usnesení.

144.

**Usnesení č. 218/114R/2012**

**Nakládání s majetkem**

Rada Ústeckého kraje po projednání

**A) *souhlasí***

**se zřízením věcného břemene** na základě smlouvy č. IX/6044/2012/UL k pozemku p.č. **1190/1** druh pozemku: ostatní plocha, způsob využití: silnice, způsob ochrany: rozsáhlé chráněné území, obec Ústí nad Labem v **k.ú. Brná nad Labem** zapsanému na LV č. 992 u Katastrálního úřadu pro Ústecký kraj, Katastrální pracoviště Ústí nad Labem a komunikaci č. II/261 na tomto pozemku umístěnému ve prospěch **oprávněného: ČEZ Distribuce a.s.**, Teplická 874/8, Děčín 4, PSČ 405 02, IČ: 24729035. Obsahem věcného břemene je povinnost vlastníka strpět na dotčených nemovitostech zřízení a provozování vedení pro akci „**ÚL, Brná, připojení p.p.č. 809/5 (IV-12-4008801)**“, jakož i vstup (vjezd) oprávněného na předmětné nemovitosti za účelem oprav a údržby tohoto vedení, to vše v rozsahu dle geometrického plánu č. **1535-58/2012 ze dne 27.7.2012**, který je nedílnou součástí této smlouvy. Věcné břemeno dle této smlouvy bylo zřízeno včetně DPH za jednorázovou úhradu v částce **2.880,- Kč**. Výše jednorázové úhrady byla stanovena výpočtem v protokolu ze dne 20.4.2012.

**B) *zmocňuje***

ředitele Správy a údržby silnic Ústeckého kraje, příspěvkové organizace, který je statutárním orgánem této příspěvkové organizace, k podepsání smlouvy o zřízení věcného břemene, jejímž předmětem je zřízení věcného břemene dle bodu A) tohoto usnesení.

145.

**Usnesení č. 219/114R/2012**

**Nakládání s majetkem**

Rada Ústeckého kraje po projednání

**A) *rozhoduje***

**o uzavření smlouvy o provedení stavby** (č. smlouvy **VIII/1016/2012/DC**) mezi Ústeckým krajem v zastoupení Správa a údržba silnic Ústeckého kraje, příspěvková organizace a Městem Velký Šenov, se sídlem: Mírové náměstí 342, Velký Šenov, PSČ: 407 78, IČ: 00261734, pro stavbou dotčené nemovitosti, a to:

- pozemek p.č. **2793/1**, k.ú. Velký Šenov, druh pozemku: ostatní plocha, způsob využití: silnice, zapsaný na LV 702 u Katastrálního úřadu pro Ústecký kraj, Katastrální pracoviště Rumburk

pro účely realizace stavby **Parkoviště před bytovým domem čp. 4 a čp. 6 Velký Šenov**. Stavbou bude dotčena silnice **III/26518**.

**B) *ukládá***

řediteli Správy a údržby silnic Ústeckého kraje, příspěvkové organizace, který je statutárním orgánem této příspěvkové organizace, zabezpečit veškeré úkony k podepsání smlouvy o provedení stavby na pozemku dle bodu A) tohoto usnesení.

**Termín: 22. 10. 2012**

146.

**Usnesení č. 220/114R/2012**

**Nakládání s majetkem**

Rada Ústeckého kraje po projednání

**A) rozhoduje**

**o uzavření smlouvy o provedení stavby (č. smlouvy VIII/3011/2012/LT) mezi Ústeckým krajem v zastoupení Správa a údržba silnic Ústeckého kraje, příspěvková organizace**

pro stavbou dotčené nemovitosti, a to:

- pozemek p.č. **1064/2**, druh pozemku: ostatní plocha, způsob využití: silnice, k.ú. Křešice u Litoměřic, zapsaný na LV 703 u Katastrálního úřadu pro Ústecký kraj, Katastrální pracoviště Litoměřice

pro účely realizace stavby **Křešice – vybudování sjezdu z pozemku p.č. 1000/2 díl 1 na silnici II/261 s přejezdem přes nově budovanou cyklostezku**. Stavbou bude dotčena silnice **II/261**.

**B) ukládá**

řediteli Správy a údržby silnic Ústeckého kraje, příspěvkové organizace, který je statutárním orgánem této příspěvkové organizace, zabezpečit veškeré úkony k podepsání smlouvy o provedení stavby na pozemku dle bodu A) tohoto usnesení.

**Termín: do 31. 10. 2012**

147.

**Usnesení č. 221/114R/2012**

**Nakládání s majetkem**

Rada Ústeckého kraje po projednání

**souhlasí**

se změnou v části **usnesení Rady Ústeckého kraje č. 263/111R/2012 ze dne 22. 8. 2012**, a to takto:

- pozemek p.č. **1370**, k.ú. Litoměřice, druh pozemku: ostatní plocha, způsob využití: silnice, zapsaný na LV 3832 u Katastrálního úřadu pro Ústecký kraj, Katastrální pracoviště Litoměřice

**se ruší a nahrazuje se**

- pozemek p.č. **1370** o výměře 2396 m<sup>2</sup>, druh pozemku: ostatní plocha, způsob využití: ostatní komunikace, způsob ochrany: rozsáhlé chráněné území, obec Litoměřice, k.ú. **Pokratice** zapsaný na LV 3832 u Katastrálního úřadu pro Ústecký kraj, Katastrální pracoviště Litoměřice.

148.

**Usnesení č. 222/114R/2012**

**Nakládání s majetkem**

Rada Ústeckého kraje po projednání

**A) doporučuje**

Zastupitelstvu Ústeckého kraje  
zrušit **usnesení Zastupitelstva Ústeckého kraje č. 103/27Z/2011** ze dne 21. 12. 2011.

**B) ukládá**

Ing. René Budjačovi, členu Rady Ústeckého kraje, aby doporučení dle bodu A) tohoto usnesení předložil na zasedání Zastupitelstva Ústeckého kraje k rozhodnutí.

**Termín: nejbližší řádné zasedání zastupitelstva**

149.

**Usnesení č. 223/114R/2012**

**Nakládání s majetkem**

Rada Ústeckého kraje po projednání

**souhlasí**

**se změnou v části usnesení Rady Ústeckého kraje č. 37/111R/2012 bod C) ze dne 22. 8. 2012, a to takto:**

- o výměře 4 508 m<sup>2</sup>

**se ruší a nahrazuje se**

- o výměře 10 895 m<sup>2</sup>.

150.

**Usnesení č. 224/114R/2012**

**Nakládání s majetkem**

Rada Ústeckého kraje po projednání

**souhlasí**

**se změnou znění Přílohy č. 40 usnesení Rady Ústeckého kraje č. 253/111R/2012 ze dne 22. 8. 2012 a jejím nahrazením přílohou č. 28 tohoto usnesení.**

151.

**Usnesení č. 225/114R/2012**

**Nakládání s majetkem**

Rada Ústeckého kraje po projednání

**souhlasí**

**se změnou v části usnesení Rady Ústeckého kraje č. 157/111R/2012 ze dne 22. 8. 2012, a to takto:**

- **Obsahem** je povinnost vlastníka strpět časově neomezené právo chůze a právo jízdy přes výše uvedený pozemek, na pozemek p. č. 1349/1 v k. ú. Libochovany ve vlastnictví oprávněného, a to **vše za jednorázovou úhradu 100,- Kč/m<sup>2</sup> + DPH.**

**se ruší a nahrazuje se**

- **Obsahem** je povinnost vlastníka strpět časově neomezené právo chůze a právo jízdy přes výše uvedený pozemek, na pozemek p. č. 1349/1 v k. ú. Libochovany ve vlastnictví oprávněného, a to **vše za jednorázovou úhradu 100,- Kč + DPH.**

152.

**Usnesení č. 226/114R/2012**

**Nakládání s majetkem**

Rada Ústeckého kraje po projednání

**A) doporučuje**

Zastupitelstvu Ústeckého kraje

rozhodnout o změně v části usnesení Zastupitelstva Ústeckého kraje č. 107/31Z/2012 ze dne 5. 9. 2012, a to takto:

text „obec Záluží, k. ú. Záluží u Roudnice nad Labem, zapsaných na LV č. 57 u Katastrálního úřadu pro Ústecký kraj, Katastrální pracoviště Litoměřice [redacted] za kupní cenu 1.400,- Kč.“

se ruší a nahrazuje se textem

text „obec Záluží, k. ú. Záluží u Roudnice nad Labem, zapsaných na LV č. 57 u Katastrálního úřadu pro Ústecký kraj, Katastrální pracoviště Litoměřice pro [redacted] za kupní cenu 7.400,- Kč.“

**B) ukládá**

Ing. René Budjačovi, členu Rady Ústeckého kraje, aby doporučení dle bodu A) tohoto usnesení předložil na zasedání Zastupitelstva Ústeckého kraje k rozhodnutí.

**Termín: nejbližší řádné zasedání zastupitelstva**

153.

**Usnesení č. 227/114R/2012**

**Nakládání s majetkem**

Rada Ústeckého kraje po projednání

**A) rozhoduje**

1. o přímém zadání této veřejné zakázky malého rozsahu na dodatečné práce s názvem „Podpora majetkoprávního vypořádání ve vlastnictví soukromých subjektů pozemků potřebných pro realizaci projektu Labská stezka č. 2 – etapa 2a, 2b“, a o uzavření dodatku č. 3 k původní smlouvě o dílo, původnímu zhotoviteli M CODE Plus s.r.o., Klíšská 77, 400 01 Ústí nad Labem, IČ: 60278994, se kterým byla uzavřena původní smlouva o dílo č. 1675/2009.

|                                |                               |
|--------------------------------|-------------------------------|
| Původní cena dle SoD           | 999.000,- Kč bez DPH          |
| Cena dle Dodatků č. 1 a č. 2   | 1.275.000,- Kč bez DPH        |
| Vícepráce                      | 10.000,- Kč bez DPH           |
| Výsledná cena dle dodatku č. 3 | 1.285.000,- Kč bez DPH        |
| Výsledná cena dle dodatku č. 3 | 1.542.000,- Kč včetně DPH 20% |

2. o změně termínu plnění: 31. 12. 2013

**B) ukládá**

Mgr. Ing. Jindřichu Šimákovi, vedoucímu odboru majetkového, zabezpečit nezbytné úkoly veřejné zakázky, připravit a předložit dodatek č. 3 k původní smlouvě k podpisu Janě Vaňhové, hejtmance Ústeckého kraje.

**Termín: 31. 12. 2012**

**Usnesení č. 228/114R/2012**

**Krajská majetková, p.o. – mimořádná odměna**

Rada Ústeckého kraje po projednání

**A) stanoví**

dle ust. § 59 odst. 1 písm. i) zákona č. 129/2000 Sb., o krajích (krajské zřízení), ve znění pozdějších předpisů, v souladu s ustanovením § 134 zákona č. 262/2006 Sb., zákoník práce, ve znění pozdějších předpisů odměnu **Ing. Miluši Srbkové**, ředitelce Krajské majetkové, Ústí nad Labem, Na Schodech 1535/4, příspěvkové organizace za úspěšné plnění pracovních úkolů dle předloženého materiálu.

**B) ukládá**

Mgr. Ing. Jindřichu Šimákovi, vedoucímu odboru majetkového, zabezpečit veškeré potřebné úkony k realizaci části A) tohoto usnesení dle předloženého materiálu.

**Termín: 31. 10. 2012**

**Usnesení č. 229/114R/2012**

**Žádost o souhlas se záměrem pořízení podmítacích disků typu TERRADISK na základě výběrového řízení formou finančního pronájmu - leasingu**

Rada Ústeckého kraje po projednání

**souhlasí**

se záměrem pořízení podmítacích disků typu TERRADISK na základě výběrového řízení formou finančního pronájmu – leasingu pro Krajskou majetkovou, příspěvkovou organizaci, do výše budoucího závazku nepřesahujícího 1 000 tis. Kč bez DPH.

**Usnesení č. 230/114R/2012**

**Zařazení nové investiční akce do rozpočtu kanceláře ředitele na rok 2012**

Rada Ústeckého kraje po projednání

**souhlasí**

se zařazením nové investiční akce do rozpočtu odboru kanceláře ředitele na rok 2012 s názvem SPZ Triangle – 3D model Triangle city ve výši 144 000,- Kč.

**Seznam příloh:**

- |  |  |
|--|--|
| <b>Příloha č. 1 k usnesení č. 7/114R/2012</b>  | <b>– Agreement (tj. Smlouva)</b>                             |
| <b>Příloha č. 2 k usnesení č. 8/114R/2012</b>  | <b>– Návrh Dodatku č. 1 ke Smlouvě o vzájemné spolupráci</b> |
| <b>Příloha č. 3 k usnesení č. 16/114R/2012</b> | <b>– Dodatek č. 24 ke zřizovací listině č. j. 218/2002</b>   |

- Příloha č. 4 k usnesení č. 16/114R/2012** – **Dodatek č. 28 ke zřizovací listině č. j. 231/2002**
- Příloha č. 5 k usnesení č. 16/114R/2012** – **Dodatek č. 23 ke zřizovací listině č. j. 233/2002**
- Příloha č. 6 k usnesení č. 18/114R/2012** – **Upravený odvod z investičních fondů příspěvkových organizací do rozpočtu zřizovatele v r. 2012 formou fyzického odvodu**
- Příloha č. 7 k usnesení č. 26/114R/2012** – **Rozhodnutí o poskytnutí dotace ze Státního fondu životního prostředí ČR v rámci Operačního programu Životní prostředí**
- Příloha č. 8 k usnesení č. 43/114R/2012** – **Návrh dodatku č. 1 ke smlouvě č. 12/SML0641 o poskytnutí neinvestiční dotace**
- Příloha č. 9 k usnesení č. 44/114R/2012** – **Návrh dodatku č. 1 ke smlouvě č. 12/SML0838 o poskytnutí neinvestiční dotace**
- Příloha č. 10 k usnesení č. 44/114R/2012** – **Návrh dodatku č. 1 ke smlouvě č. 12/SML0896 o poskytnutí neinvestiční dotace**
- Příloha č. 11 k usnesení č. 47/114R/2012** – **Dodatek ke smlouvě o závazku veřejné služby s dopravcem Dopravní podnik měst Chomutova a Jirkova a.s. – oblast Kadaň - Žatec**
- Příloha č. 12 k usnesení č. 47/114R/2012** – **Dodatek ke smlouvě o závazku veřejné služby s dopravcem Dopravní podnik měst Mostu a Litvínova a.s. – oblast Mostecká pánev**
- Příloha č. 13 k usnesení č. 50/114R/2012** – **Nařízení Ústeckého kraje, kterým se stanovují úseky silnic, na kterých se pro jejich malý dopravní význam nezajišťuje sjízdnost a schůdnost odstraňováním sněhu a náledí**
- Příloha č. 14 k usnesení č. 94/114R/2012** – **Smlouva o bezúplatném převodu nemovitosti č. 2703/2012 (UZSVM)**
- Příloha č. 15 k usnesení č. 95/114R/2012** – **Smlouva o bezúplatném převodu nemovitosti 112-2012 (UZSVM)**
- Příloha č. 16 k usnesení č. 96/114R/2012** – **Smlouva o bezúplatném převodu nemovitosti 113-12-4120 (UZSVM)**
- Příloha č. 17 k usnesení č. 97/114R/2012** – **Smlouva o bezúplatném převodu nemovitosti 115-12-4120 (UZSVM)**
- Příloha č. 18 k usnesení č. 102/114R/2012** – **Kupní smlouva č. 3568/2012 (UZSVM)**
- Příloha č. 19 k usnesení č. 107/114R/2012** – **Dodatek č. 1 k nájemní smlouvě č. 33 N 12/08 (Pozemkový fond ČR)**

- Příloha č. 20 k usnesení č. 108/114R/2012 – Nájemní smlouva č. 240N12/38 (Pozemkový fond ČR)**
- Příloha č. 21 k usnesení č. 111/114R/2012 – Smlouva o nájmu nemovitosti (Vršanská uhelná)**
- Příloha č. 22 k usnesení č. 112/114R/2012 – Smlouva o nájmu nemovitosti (Coal Services)**
- Příloha č. 23 k usnesení č. 113/114R/2012 – Dodatek k nájemní smlouvě (ZOS Staňkovice)**
- Příloha č. 24 k usnesení č. 116/114R/2012 – Smlouva o výpůjčce (ŘSD ČR)**
- Příloha č. 25 k usnesení č. 117/114R/2012 – Smlouva o výpůjčce (██)**
- Příloha č. 26 k usnesení č. 117/114R/2012 – Smlouva o výpůjčce (████████)**
- Příloha č. 27 k usnesení č. 117/114R/2012 – Smlouva o výpůjčce (████████████████████)**
- Příloha č. 28 k usnesení č. 224/114R/2012 – Smlouva o udělení souhlasu (Lesy ČR)**

# Agreement

**The Free State of Saxony**

**represented by the Saxon State Ministry of Justice and for European Affairs,  
represented by the Saxony Liaison Office Brussels,  
Av. d'Auderghem 67, B-1040 Brussels,**

**represented by Mr. Wolf-Eberhard Kuhl, Chief of the office**

herein after called

**- SVB -**

and

**Ústí Region**

**represented by the Representation of the Ústí Region in Brussels,  
Rue du Trône 60, B-1050 Brussels,**

**represented by Mrs. Markéta Pokorná, Head of Representation**

herein after called

**- Ústí Region -**

enter in the following agreement:

## **Primary Note**

Since 2005 the SVB has been organizing an annual “Erzgebirge Christmas market” in Brussels. The aim of the event is to familiarize Brussels’ national and international public with special traditions and customs of the “Erzgebirge” region. Moreover, the



Christmas Market is a great opportunity to showcase the good cooperation between Saxony and the partner regions from the Czech Republic and Poland. Therefore, the SVB and the Ústí Region want to cooperate regarding the organization of the 8<sup>th</sup> “Erzgebirge Christmas market” taking place in November 21<sup>st</sup> to 25<sup>th</sup> 2012.

This agreement regulates the terms of cooperation and financing.

## **§ 1**

### **Location, Date and Coverage**

(1) The Christmas market takes place at the ground floor and the garden area of the SVB at Av. d'Auderghem 67, B-1040 Brussels. The following opening hours are scheduled:

21.11.2012 19.00-22.00 o'clock,  
22.11.2012 11.00-20.00 o'clock  
23.11.2012 11.00-20.00 o'clock,  
24.11.2012 11.00-20.00 o'clock,  
25.11.2012 10.00-19.00 o'clock.

(2) The Ústí Region provides typical regional products. The list of contractors will be specified via email. Furthermore, the Ústí Region will provide a short welcoming speech by a representative at the opening of the Christmas market on November 21<sup>st</sup>, 2012 at 19.00 o'clock.

## **§ 2**

### **Responsibilities of the SVB**

(1) The SVB provides for the Ústí Region two wooden cabins (2,2 m x 2,0 m and 2,0 m x 2,0 m) decorated with fir sprigs and have a sheltered counter (2,2 m x 0,6 m and 2,0 m x 2,0 m) in the garden area for the sale of regional products. They are furnished with a table and shelves.

- (2) The SVB provides the power supply (altogether 5 kw and maximum 2 kw per appliance, 220 V, single-phase) and, if required, the water supply. The SVB takes care of the garbage disposal except for oil and grease. Furthermore, the SVB provides parking lots for vehicles to be used for deliverance and collection only.

### **§ 3**

#### **Responsibilities of the Ústí Region**

- (1) The Ústí Region together with the contractor is responsible for the festive decoration of the wooden cabin in accordance with the SVB. Additionally, the Ústí Region makes sure that all necessary appliances and techniques are installed.
- (2) The Ústí Region ensures the sale, consultation and the service for the guests for the overall duration of the Christmas market. The clarification of any fiscal legal requirements is the sole responsibility of the Ústí Region. The same applies for any legal requirements regarding the service provision in Belgium (see the annex “Notice to foreign participants to a fair”).
- (3) The Ústí Region participates in the supply of drinks with its regional products at the reception of the opening of the Christmas market at November 21<sup>st</sup>, 2012. The accounting of the consumed quantity of drinks at the reception will be arranged with the SVB. Therefore, the SVB will reimburse the cash value of the received vouchers.
- (4) The unexpected and necessary use of materials and items of the SVB which are not included in §2 has to be agreed by the SVB before use. This applies especially for tools and kitchen equipment of the SVB.
- (5) After the closure of the Christmas market at November 25<sup>th</sup>, 2012 the Ústí Region is responsible for clearing out the cabin and leaving it broom-clean to the SVB. That includes the removing of the decoration as far it is the property of the Ústí Region.

## **§ 4**

### **Shared Responsibilities**

The Ústí Region, the SVB and the other partner regions are together responsible for the preparation of an invitation list for the opening and the advertising of the “Erzgebirge Christmas market”.

## **§ 5**

### **Advertisement**

(1) To ensure the homogeneous decoration of the Christmas market the options of advertisement are restricted. The Ústí Region has the right to advertise for its region and its products in the event area (§1) as followed:

- 1 signboard at the front side of the cabin (dimension ca. 0,7 m x 0,5 m)
- 1 poster at the inside of the cabin (dimension per poster max. A 1)
- price lists (dimension ca. A 3)
- flyer and other information at the counter. By agreement with the SVB they can be placed as well at the information desks.

(2) Any advertisement beyond the event area of §1 number 1 is not allowed.

## **§ 6**

### **Remuneration**

(1) The Ústí Region does not receive any cooperation-related remuneration. § 3 number 3 remains unaffected.

(2) The Ústí Region bears the costs for: staff, voyage, accommodation, travelling to the event location, if necessary decoration, deliverance and collection of goods, if necessary the rent for appliances and other equipment.

(3) The presentation of the claim of the consumed quantity of food and drinks at the reception at November 21<sup>st</sup>, 2012 has to be made to the SVB by December 5<sup>th</sup>, 2012 at the latest. Therefore, the received vouchers have to be attached to the

claim. The SVB reimburses the amount to the account of the contractors only by bank transfer within 14 days. The contractors provides the name of the financial institution with IBAN and BIC.

(4) The Ústí Region contributes to the costs of the goods and services provided in §2 and the costs of the opening evening with a flat rate of 1.000,00 EUR. The payment shall be made by the Ústí Region without prompting by November 21<sup>st</sup>, 2012 at the latest. Please transfer the amount to the following account:

Recipient: Hauptkasse des Freistaates Sachsen  
Bank: Ostsächsische Sparkasse Dresden  
IBAN: DE 09850503003155825005  
BIC: OSDDDE81  
Reference: 0616.0000.0520

## § 7

### Closing provisions

- (1) This agreement is concluded for the period of the Erzgebirge Christmas market stated in § 1 paragraph 1. Provision § 6 paragraph 3 is not affected by that.
- (2) The conclusion of this agreement was approved by the decision of the Regional Assembly of the Ústí Region no. .... on .....
- (3) This agreement shall be governed by German law. The parties agree to submit to the exclusive jurisdiction of the courts in Dresden as regards any claim or matter arising under this agreement.

Brussels, .....

Ústí nad Labem, .....

\_\_\_\_\_  
SVB

\_\_\_\_\_  
Ústí Region



# Ústecký kraj

Číslo Ústeckého kraje:  
Číslo Severočeských dolů, a.s.:

## DODATEK Č. 1 KE SMLOUVĚ O VZÁJEMNÉ SPOLUPRÁCI [ ]

uzavřené dle ustanovení § 269 odst. 2  
zákona č. 513/1991 Sb., obchodní zákoník, ve znění pozdějších předpisů

Smluvní strany:

**Ústecký kraj**

Sídlo: Velká Hradební 3118/48, 400 02 Ústí nad Labem |  
Zastoupený: **Janou Vaňhovou**, hejtmankou Ústeckého kraje |  
IČO: 708 92 156 |  
Bankovní spojení: Česká spořitelna, a.s., č.ú.: 882733379/0800 |

dále jen „**Kraj**“

a

**Severočeské doly a.s.**

Sídlo: Boženy Němcové 5359, 430 01 Chomutov  
Jednající: **Ing. Ivanem Lapinem**, předsedou představenstva  
**Ing. Vladimírem Budinským**, členem představenstva  
IČO: 499 01 982  
Bankovní spojení: Komerční banka a.s., č.ú.: 34005-491/0100

Společnost je zapsána v obchodním rejstříku vedeném Krajským soudem v Ústí nad Labem, odd. B, vl. 495

dále jen „**Severočeské doly**“

uzavírají na základě souhlasného projevu svých svobodných vůlí

tento

## DODATEK Č. 1 ke SMLOUVĚ O VZÁJEMNÉ SPOLUPRÁCI

jejímž předmětem je dohoda o spolupráci v dále vymezených oblastech a cílech, včetně  
nástrojů a metod pro jejich naplnění

Strany se dohodly takto:

**I.  
Úvodní ustanovení**

Vzhledem k tomu, že v roce 2012 Kraj neuskuteční v plánovaném rozsahu některé plánované investiční akce, nelze realizovat programy uvedené ve Smlouvě o vzájemné spolupráci uzavřené smluvními stranami dne 6. 12. 2011 (dále jen „Smlouva“) v rozsahu, v jakém byly identifikovány v této Smlouvě. Dostavba areálu SŠ Teplice nebude v roce 2012 uskutečněna vůbec. Z tohoto důvodu se smluvní strany dohodly na uzavření tohoto Dodatku č. 1.

**II.  
Změna Smlouvy**

V článku II. Smlouvy se ruší dosavadní text ve znění:

- |   |            |
|---|------------|
| - SŠ technická a automobilní, Chomutov<br>– REKO plášťů budov v objektu Pražská 702   | 10 mil. Kč |
| - SŠ stavební Teplice – dostavba areálu školy I. etapa                                | 5 mil. Kč  |
| - VOŠ obalové techniky a SŠ, Štětí – realizace úspor energie<br>Pivovarská - I. etapa | 10 mil. Kč |

a tento se nahrazuje novým textem ve znění:

- |  |            |
|--|------------|
| - SŠ technická a automobilní Chomutov<br>– REKO plášťů budov v objektu Pražská 702   | 23 mil. Kč |
| - VOŠ obalové techniky a SŠ Štětí – realizace úspor energie<br>Pivovarská – I. etapa | 2 mil. Kč  |

Přehled tříletých oborů vzdělávání zakončených závěrečnou zkouškou s výučním listem SŠ stavební Teplice se z textu článku II smlouvy vypouští.

**III.  
Závěrečná ujednání**

1. Ostatní ustanovení Smlouvy zůstávají beze změny.
2. Tento Dodatek č. 1 nabývá platnosti a účinnosti dnem podpisu obou smluvních stran.
3. Tento Dodatek č. 1 je vyhotoven ve 4 vyhotoveních s platností originálu. Každá ze smluvních stran obdrží po 2 vyhotoveních.
4. O uzavření tohoto Dodatku č. 1 bylo rozhodnuto Radou Ústeckého kraje dne ... usnesením č. ...

**Příloha č. 2 k usnesení č. 8/114R/2012**

V Ústí nad Labem, dne .....

V Chomutově dne .....

.....  
Ústecký kraj  
Jana Vaňhová, hejtmanka

.....  
Severočeské doly a.s.  
Ing. Ivan Lapin  
předseda představenstva

.....  
Severočeské doly a.s.  
Ing. Vladimír Budinský  
člen představenstva

**Ústecký kraj  
Rada kraje**

---

**DODATEK Č. 24**

**KE**

**ZŘIZOVACÍ LISTINĚ**

**Č.J. 218/2002**

**příspěvkové organizace Ústeckého kraje**

**Kojenecké ústavy Ústeckého kraje,  
příspěvková organizace**

( dále jen organizace)

vydané Okresním úřadem Most dne 15.12.1991,  
ve znění usnesení Rady Ústeckého kraje č. 182/49/2002 ze dne 4.12.2003 (dodatek č. 1),  
ve znění usnesení Rady Ústeckého kraje č. 29/60/2003 ze dne 8.4.2003 (dodatek č. 2),  
ve znění usnesení Rady Ústeckého kraje č. 56/65/2003 ze dne 18.6.2003 (dodatek č. 3),  
ve znění usnesení Rady Ústeckého kraje č. 66/91/2004 ze dne 7.4.2004 (dodatek č. 4),  
ve znění usnesení Rady Ústeckého kraje č. 46/101/2004 ze dne 7.7.2004 (dodatek č. 5),  
ve znění usnesení Rady Ústeckého kraje č. 128/105/2004 ze dne 13.10.2004 (dodatek č. 6),  
ve znění usnesení Rady Ústeckého kraje č. 239/8R/2005 ze dne 11.5.2005 (dodatek č. 7),  
ve znění usnesení Rady Ústeckého kraje č. 144/20R/2005 ze dne 9.11.2005 (dodatek č. 8),  
ve znění usnesení Rady Ústeckého kraje č. 65/32R/2005 ze dne 8.3.2006 (dodatek č. 9),  
ve znění usnesení Rady Ústeckého kraje č. 195/52R/2006 ze dne 16.8.2006 (dodatek č. 10),  
ve znění usnesení Rady Ústeckého kraje č. 33/59R/2006 ze dne 11.10.2006 (dodatek č. 11),  
ve znění usnesení Rady Ústeckého kraje č. 101/78R/2007 ze dne 28.3.2007 (dodatek č. 12),  
ve znění usnesení Rady Ústeckého kraje č. 154/106R/2008 ze dne 12.3.2008 (dodatek č. 13),  
ve znění usnesení Rady Ústeckého kraje č. 205/128R/2008 ze dne 29.9.2008 (dodatek č. 14),  
ve znění usnesení Rady Ústeckého kraje č. 20/14R/2009 ze dne 8.4.2009 (dodatek č. 15),  
ve znění usnesení Rady Ústeckého kraje č. 59/28R/2009 ze dne 7.10.2009 (dodatek č. 16),  
ve znění usnesení Rady Ústeckého kraje č. 14/35R/2009 ze dne 16.12.2009 (dodatek č. 17),  
ve znění usnesení Rady Ústeckého kraje č. 21/44R/2010 ze dne 7.4.2010 (dodatek č. 18),  
ve znění usnesení Rady Ústeckého kraje č. 21/47R/2010 ze dne 19.5.2010 (dodatek č. 19),  
ve znění usnesení Rady Ústeckého kraje č. 13/72R/2011 ze dne 9.3.2011 (dodatek č. 20),  
ve znění usnesení Rady Ústeckého kraje č. 20/90R/2011 ze dne 23.11.2011 (dodatek č. 21),  
ve znění usnesení Rady Ústeckého kraje č. 13/99R/2012 ze dne 21.3.2012 (dodatek č. 22),  
ve znění usnesení Rady Ústeckého kraje č. 59/104R/2012 ze dne 23.5.2012 (dodatek č. 23),

Na základě usnesení Rady Ústeckého kraje č. .../...R/2012 ze dne 3. října 2012 se výše uvedená zřizovací listina ve znění pozdějších změn a dodatků mění takto:

Původní text přílohy č. 2 k této zřizovací listině se ruší a nahrazuje se novým textem, který je uveden v příloze č. 2 k tomuto dodatku.

Tento dodatek nabývá účinnosti dne 3. října 2012

V Ústí nad Labem dne 3. října 2012

Jana Vaňhová,  
hejtmanka Ústeckého kraje



**Příloha č. 2**

*ke zřizovací listině Kojeneckých ústavů Ústeckého kraje, příspěvkové organizace,  
se sídlem v Mostě, Husitská 1683, 434 01 Most*

V souladu s ustanovením článku XI. zřizovací listiny se výše jmenované organizaci předává k hospodaření následující dlouhodobý majetek, který je ve vlastnictví Ústeckého kraje:

**Hodnota a specifikace dlouhodobého majetku nemovitého – budovy a stavby**

**Stav k 31. 8. 2012**

**Budovy**

|                           |                         |
|---------------------------|-------------------------|
| <b>pořizovací hodnota</b> | <b>70 792 773,31 Kč</b> |
| <b>oprávky</b>            | <b>24 126 123,80 Kč</b> |
| <b>zůstatková hodnota</b> | <b>46 666 649,31 Kč</b> |

**Katastrální území: Most II**

| <b>Část obce</b> | <b>č. budovy</b> | <b>způsob využití</b> | <b>na parcele</b> |
|------------------|------------------|-----------------------|-------------------|
| Most             | č.p. 1683        | obč. vyb.             | 2671              |
| Most             | č.p. 2983        | garáž                 | 2672/6            |
| Most             | bez čp/če        | tech. vyb.            | 2672/7            |
| Most             | bez čp/če        | jiné stavby           | 2672/10           |

**Ostatní majetek nezapisovaný do katastru nemovitostí**

|                           |                      |
|---------------------------|----------------------|
| <b>pořizovací hodnota</b> | <b>292 346,00 Kč</b> |
| <b>oprávky</b>            | <b>240 240,00 Kč</b> |
| <b>zůstatková hodnota</b> | <b>52 106,00 Kč</b>  |

| <b>Katastrální území</b> | <b>název</b>           | <b>na parcele</b> |
|--------------------------|------------------------|-------------------|
| Most II                  | oplocení s podezdívkou | 2671/1            |
| Most II                  | oplocení betonové      | 2994/25           |

**Ústecký kraj  
Rada kraje**

---

**DODATEK Č. 28**

**KE**

**ZŘIZOVACÍ LISTINĚ**

**Č.J. 231/2002**

**příspěvkové organizace Ústeckého kraje**

**Centrum sociální pomoci Litoměřice, příspěvková  
organizace**

( dále jen organizace)

IČ: 00080195

vydané Okresním úřadem Litoměřice dne 25.10.2000

ve znění usnesení Rady Ústeckého kraje č. 180/49/2002 ze dne 4.12. 2002 (dodatek č. 1),  
ve znění usnesení Rady Ústeckého kraje č. 64/65/2003 ze dne 18. 6. 2003 (dodatek č. 2),  
ve znění usnesení Rady Ústeckého kraje č. 180/68/2003 ze dne 6.8. 2003 (dodatek č. 3),  
ve znění usnesení Rady Ústeckého kraje č. 80/91/2004 ze dne 7.4. 2004 (dodatek č. 4),  
ve znění usnesení Rady Ústeckého kraje č. 167/102/2004 ze dne 21.7.2004 (dodatek č. 5),  
ve znění usnesení Rady Ústeckého kraje č. 350/4/2005 ze dne 16.2.2005 (dodatek č. 6),  
ve znění usnesení Rady Ústeckého kraje č. 125/16R/2005 ze dne 24.8.2005 (dodatek č. 7),  
ve znění usnesení Rady Ústeckého kraje č. 65/32R/2006 ze dne 8.3.2006 (dodatek č. 8),  
ve znění usnesení Rady Ústeckého kraje č. 106/38R/2006 ze dne 26.4.2006 (dodatek č. 9),  
ve znění usnesení Rady Ústeckého kraje č. 195/52R/2006 ze dne 16.8.2006 (dodatek č. 10),  
ve znění usnesení Rady Ústeckého kraje č. 34/59R/2006 ze dne 11.10.2006 (dodatek č. 11),  
ve znění usnesení Rady Ústeckého kraje č. 150/79R/2007 ze dne 11.4.2007 (dodatek č. 12),  
ve znění usnesení Rady Ústeckého kraje č. 154/106R/2008 ze dne 12.3.2008 (dodatek č. 13),  
ve znění usnesení Rady Ústeckého kraje č. 205/128R/2008 ze dne 29.9.2008 (dodatek č. 14),  
ve znění usnesení Rady Ústeckého kraje č. 20/14R/2009 ze dne 8.4.2009 (dodatek č. 15),  
ve znění usnesení Rady Ústeckého kraje č. 13/28R/2009 ze dne 7.10.2009 (dodatek č. 16),  
ve znění usnesení Rady Ústeckého kraje č. 59/28R/2009 ze dne 7.10.2009 (dodatek č. 17),  
ve znění usnesení Rady Ústeckého kraje č. 14/35R/2009 ze dne 16.12.2009 (dodatek č. 18),  
ve znění usnesení Rady Ústeckého kraje č. 21/44R/2010 ze dne 7.4.2010 (dodatek č. 19),  
ve znění usnesení Rady Ústeckého kraje č. 17/58R/2010 ze dne 29.9.2010 (dodatek č. 20),  
ve znění usnesení Rady Ústeckého kraje č. 13/72R/2011 ze dne 9.3.2011 (dodatek č. 21),  
ve znění usnesení Rady Ústeckého kraje č. 45/79R/2011 ze dne 15.6.2011 (dodatek č. 22),  
ve znění usnesení Rady Ústeckého kraje č. 20/90R/2011 ze dne 23.11.2011 (dodatek č. 23),  
ve znění usnesení Rady Ústeckého kraje č. 43/99R/2012 ze dne 21.3.2012 (dodatek č. 24),  
ve znění usnesení Rady Ústeckého kraje č. 57/103R/2012 ze dne 9.5.2012 (dodatek č. 25),  
ve znění usnesení Rady Ústeckého kraje č. 59/104R/2012 ze dne 23.5.2012 (dodatek č. 26),  
ve znění usnesení Rady Ústeckého kraje č. 35/108R/2012 ze dne 11.7.2012 (dodatek č. 27),

---

Na základě usnesení Rady Ústeckého kraje č. .../...R/2012 ze dne 3. října 2012 se výše uvedená zřizovací listina ve znění pozdějších změn a dodatků mění takto:

Původní text přílohy č. 2 k této zřizovací listině se ruší a nahrazuje se novým textem, který je uveden v příloze č. 2 k tomuto dodatku.

Tento dodatek nabývá účinnosti dne 3. října 2012

V Ústí nad Labem dne 3. října 2012

Bc. Jana Ryšánková  
na základě pověření Jany Vaňhové,  
hejtmanky Ústeckého kraje

**Příloha č. 2**

*ke zřizovací listině Centra sociální pomoci Litoměřice, příspěvkové organizace,  
se sídlem v Lovosicích, Dlouhá 75*

V souladu s ustanovením článku XI. zřizovací listiny se výše jmenované organizaci předává k hospodaření následující dlouhodobý majetek, který je ve vlastnictví Ústeckého kraje:

**Hodnota a specifikace dlouhodobého majetku nemovitého – budovy a stavby**

**Stav k 31.8.2012**

**Budovy**

|                           |                          |
|---------------------------|--------------------------|
| pořizovací hodnota        | 255 338 844,28 Kč        |
| oprávky                   | 38 970 018,00 Kč         |
| <b>zůstatková hodnota</b> | <b>216 368 826,28 Kč</b> |

**Katastrální území: Milešov u Lovosice**

| Část obce | č. budovy | způsob využití | na parcele |
|-----------|-----------|----------------|------------|
| Milešov   | č.p. 1    | bydlení        | St. 52/1   |
| Milešov   | č.p. 89   | bydlení        | St. 52/3   |

**Katastrální území: Liběšice u Litoměřic**

| Část obce | č. budovy | způsob využití  | na parcele |
|-----------|-----------|-----------------|------------|
| Liběšice  | č.p. 1    | obč. vybavenost | St. 71     |
| Liběšice  | č.p. 96   | bydlení         | St. 69/2   |
| Liběšice  | č.p. 97   | bydlení         | St. 69/1   |
| Liběšice  | bez čp/če | obč. vybavenost | St. 63/1   |
| Liběšice  | bez čp/če | obč. vybavenost | St. 63/2   |
| Liběšice  | bez čp/če | jiná stavba     | St. 67/1   |
| Liběšice  | bez čp/če | obč. vybavenost | St. 200    |
| Liběšice  | bez čp/če | jiná stavba     | St. 352    |
| Liběšice  | bez čp/če | jiná stavba     | St. 51     |

**Katastrální území: Skalice u Žitenic**

| Část obce | č. budovy | způsob využití | na parcele |
|-----------|-----------|----------------|------------|
| Skalice   | č.p. 44   | bydlení        | St. 63     |
| Skalice   | č.p. 53   | bydlení        | St. 69     |
| Skalice   | bez čp/če | zem.stav.      | St. 98     |
| Skalice   | bez čp/če | jiná st.       | St. 115    |
| Skalice   | bez čp/če | jiná st.       | St. 116    |
| Skalice   | bez čp/če | jiná st.       | St. 117    |
| Skalice   | bez čp/če | jiná st.       | St. 118    |
| Skalice   | bez čp/če | garáž          | St. 124    |
| Skalice   | bez čp/če | garáž          | St. 125    |
| Skalice   | bez čp/če | garáž          | St. 126    |

| <b>Katastrální území: Čížkovice</b> |                  |                       |                   |
|-------------------------------------|------------------|-----------------------|-------------------|
| <b>Část obce</b>                    | <b>č. budovy</b> | <b>způsob využití</b> | <b>na parcele</b> |
| Čížkovice                           | č.p. 1           | bydlení               | St. 1/2           |
| Čížkovice                           | č.p. 172         | bydlení               | St. 207           |
| Čížkovice                           | bez čp/če        | jiná st.              | St. 2/1           |
| Čížkovice                           | bez čp/če        | garáž                 | St. 472           |
| Čížkovice                           | bez čp/če        | jiná st.              | St. 473           |
| Čížkovice                           | bez čp/če        | jiná st.              | St. 474           |
| Čížkovice                           | bez čp/če        | jiná st.              | St. 541           |
| Čížkovice                           | bez čp/če        | jiná st.              | St. 542/1         |
| Čížkovice                           | bez čp/če        | garáž                 | St. 543           |
| Čížkovice                           | bez čp/če        | obč. vybavenost       | St. 553           |

| <b>Katastrální území: Chotěšov u Vrbičan</b> |                  |                       |                   |
|--|------------------|-----------------------|-------------------|
| <b>Část obce</b>                             | <b>č. budovy</b> | <b>způsob využití</b> | <b>na parcele</b> |
| Chotěšov                                     | bez čp/če        | jiná st.              | St. 217           |
| Chotěšov                                     | bez čp/če        | jiná st.              | St. 218           |

| <b>Katastrální území: Křešice u Litoměřic</b> |                  |                       |                   |
|---|------------------|-----------------------|-------------------|
| <b>Část obce</b>                              | <b>č. budovy</b> | <b>způsob využití</b> | <b>na parcele</b> |
| Křešice                                       | č.p. 73          | jiná st.              | St. 82/1          |
| Křešice                                       | bez čp/če        | jiná st.              | St. 82/4          |
| Křešice                                       | bez čp/če        | jiná st.              | St. 82/5          |
| Křešice                                       | bez čp/če        | jiná st.              | St. 155           |

| <b>Katastrální území: Lovosice</b> |                  |                       |                   |
|------------------------------------|------------------|-----------------------|-------------------|
| <b>Část obce</b>                   | <b>č. budovy</b> | <b>způsob využití</b> | <b>na parcele</b> |
| Lovosice                           | č.p. 362         | bydlení               | 1441              |

| <b>Katastrální území: Litoměřice</b> |                  |                       |                   |
|--------------------------------------|------------------|-----------------------|-------------------|
| <b>Část obce</b>                     | <b>č. budovy</b> | <b>způsob využití</b> | <b>na parcele</b> |
| Předměstí                            | č.p. 2041        | bydlení               | 3893/5            |
| Předměstí                            | bez čp/če        | garáž                 | 3893/20           |

| <b>Katastrální území: Libochovice</b> |                  |                       |                   |
|---------------------------------------|------------------|-----------------------|-------------------|
| <b>Část obce</b>                      | <b>č. budovy</b> | <b>způsob využití</b> | <b>na parcele</b> |
| Libochovice                           | č.p. 574         | obč. vybavenost       | St. 1161          |
| Libochovice                           | bez čp/če        | obč. vybavenost       | St. 637/1         |
| Libochovice                           | bez čp/če        | obč. vybavenost       | St. 1162          |
| Libochovice                           | bez čp/če        | jiná st.              | St. 1163          |
| Libochovice                           | bez čp/če        | zem. usedlost         | St. 1164          |

#### **Ostatní majetek nezapisovaný do katastru nemovitostí**

|                           |                         |
|---------------------------|-------------------------|
| pořizovací hodnota        | 18 634 084,50 Kč        |
| <b>oprávky</b>            | <b>3 131 685,00 Kč</b>  |
| <b>zůstatková hodnota</b> | <b>15 502 399,50 Kč</b> |

| <b>Katastrální území</b>  | <b>název</b>                | <b>na parcele</b>           |
|---|-----------------------------|-----------------------------|
| Liběšice u Litoměřic  | studna 5m                   | 109/1                       |
| Liběšice u Litoměřic  | studna 10m                  | 109/1                       |
| Liběšice u Litoměřic  | studna nad 10m              | 109/1                       |
| Liběšice u Litoměřic  | septik                      | 117                         |
| Liběšice u Litoměřic  | plot angl.parku             | 109/1, 110/1, 110/2         |
| Liběšice u Litoměřic  | kanalizační řád             | 109/1, 116, 117             |
| Liběšice u Litoměřic  | zděný plot                  | 109/1, 116, 117             |
| Liběšice u Litoměřic  | plot s podezdívkou          | 109/1                       |
| Liběšice u Litoměřic  | sklep zimní                 | 109/1                       |
| <b>Katastrální území</b>  | <b>název</b>                | <b>na parcele.</b>          |
| Skalice u Žitenic   | vozovka Panská louka        | 382                         |
| Skalice u Žitenic   | vozovka šterková            |                             |
| Skalice u Žitenic   | šterbinová nádrž            | 410/2                       |
| Skalice u Žitenic   | kanalizace                  |                             |
| Skalice u Žitenic   | oplocení                    | 351/4,382/6,382/3,382/2,412 |
| Skalice u Žitenic   | studna                      | 410/1                       |
| Skalice u Žitenic   | opěrná zeď                  | 382/3                       |
| Skalice u Žitenic   | odstavná plocha             | 412/2                       |
| <b>Katastrální území</b>  | <b>název</b>                | <b>na parcele</b>           |
| Čížkovice   | okrasná studna              | 10                          |
| Čížkovice   | rozvodna ,kab.sít'          | 272/16                      |
| Čížkovice   | kanalizační stoka           | 272/5                       |
| Čížkovice   | zastřešení bazénu           | 272/5                       |
| Čížkovice   | skleník                     | 272/12                      |
| Čížkovice   | bazén rekreační venkovní    | 272/5                       |
| Čížkovice   | přístřešek na kontej.a kola | 272/5                       |
| Čížkovice   | sklad ovoce a zeleniny      | 272/5                       |
| Čížkovice   | přípojka vodovodní          | 272/5                       |
| Čížkovice   | cyklostezka, zal.kolárny    | 272/5                       |
| <b>Katastrální území</b>  | <b>název</b>                | <b>na parcele</b>           |
| Chotěšov u Vrbičan  | oplocení                    | 628/10, 628/11              |
| Chotěšov u Vrbičan  | rekreační venkovní bazén    | 628/11                      |
| Chotěšov u Vrbičan  | čistička odpadních vod      | asi na 221                  |
| Chotěšov u Vrbičan  | ČSOV 2                      | 628/10                      |
| <i>– není kolaudace- ukončení stavby v roce 2006, kolaudace bude prý až po dokončení kanalizace v obci Chotěšov</i> |                             |                             |
| <b>Katastrální území</b>  | <b>název</b>                | <b>na parcele</b>           |
| Litoměřice  | oplocení                    | 3893/16, 3893/13            |
| Litoměřice  | přístřešek pro kontejnery   | 3893/17                     |
| Litoměřice  | ostatní komunikace          | 3863/17                     |
| <b>Katastrální území</b>  | <b>název</b>                | <b>na parcele</b>           |
| Křešice u Litoměřic   | sklad plechový              | 82/4                        |
| Křešice u Litoměřic   | vodovodní přípojka          | 82/3                        |
| Křešice u Litoměřic   | závlahový systém            | 1044/2                      |
| Křešice u Litoměřic   | trafostanice                | 82/3                        |
| Křešice u Litoměřic   | výtlač splaškové kanalizace | 1042                        |

**Ústecký kraj  
Rada kraje**

---

**DODATEK Č. 23**

**KE**

**ZŘIZOVACÍ LISTINĚ**

**Č.J. 233/2002**

**příspěvkové organizace Ústeckého kraje**

**Domovy sociálních služeb Litvínov,**

**příspěvková organizace**

( dále jen organizace)

vydané Okresním úřadem v Mostě dne 6.12. 1994

ve znění usnesení Rady Ústeckého kraje č. 180/49/2002 ze dne 4.12. 2002 (dodatek č. 2),  
ve znění usnesení Rady Ústeckého kraje č. 180/68/2003 ze dne 6. srpna 2003 (dodatek č. 3),  
ve znění usnesení Rady Ústeckého kraje č. 80/91/2004 ze dne 7. dubna 2004 (dodatek č. 4),  
ve znění usnesení Rady Ústeckého kraje č. 167/102/2004 ze dne 21.7.2004 (dodatek č. 5),  
ve znění usnesení Rady Ústeckého kraje č. 350/4/2005 ze dne 16.2.2005 (dodatek č. 6),  
ve znění usnesení Rady Ústeckého kraje č. 65/32R/2006 ze dne 8.3.2006 (dodatek č. 7),  
ve znění usnesení Rady Ústeckého kraje č. 106/38R/2006 ze dne 26.4.2006 (dodatek č. 8),  
ve znění usnesení Rady Ústeckého kraje č. 195/52R/2006 ze dne 16.8.2006 (dodatek č. 9),  
ve znění usnesení Rady Ústeckého kraje č. 150/79R/2007 ze dne 11.4.2007 (dodatek č. 10),  
ve znění usnesení Rady Ústeckého kraje č. 154/106R/2008 ze dne 12.3.2008 (dodatek č. 11),  
ve znění usnesení Rady Ústeckého kraje č. 151/124R/2008 ze dne 20.8.2008 (dodatek č. 12),  
ve znění usnesení Rady Ústeckého kraje č. 205/128R/2008 ze dne 29.9.2008 (dodatek č. 13),  
ve znění usnesení Rady Ústeckého kraje č. 20/14R/2009 ze dne 8.4.2009 (dodatek č. 14),  
ve znění usnesení Rady Ústeckého kraje č. 59/28R/2009 ze dne 7.10.2009 (dodatek č. 15),  
ve znění usnesení Rady Ústeckého kraje č. 14/35R/2009 ze dne 16.12.2009 (dodatek č. 16),  
ve znění usnesení Rady Ústeckého kraje č. 21/44R/2010 ze dne 7.4.2010 (dodatek č. 17),  
ve znění usnesení Rady Ústeckého kraje č. 13/72R/2011 ze dne 9.3.2011 (dodatek č. 18),  
ve znění usnesení Rady Ústeckého kraje č. 20/90R/2011 ze dne 23.11.2011 (dodatek č. 19),  
ve znění usnesení Rady Ústeckého kraje č. 43/99R/2012 ze dne 21.3.2012 (dodatek č. 20),  
ve znění usnesení Rady Ústeckého kraje č. 57/103R/2012 ze dne 9.5.2012 (dodatek č. 21),  
ve znění usnesení Rady Ústeckého kraje č. 59/104R/2012 ze dne 23.5.2012 (dodatek č. 22),

Na základě usnesení Rady Ústeckého kraje č. .../...R/2012 ze dne 3. října 2012 se výše uvedená zřizovací listina ve znění pozdějších změn a dodatků mění takto:

Původní text přílohy č. 2 k této zřizovací listině se ruší a nahrazuje se novým textem, který je uveden v příloze č. 2 k tomuto dodatku.

Tento dodatek nabývá účinnosti dne 3. října 2012

V Ústí nad Labem dne 3. října 2012

Bc. Jana Ryšánková  
na základě pověření Jany Vaňhové,  
hejtmanky Ústeckého kraje

**Příloha č. 2**

*ke zřizovací listině Domovů sociálních služeb Litvínov, příspěvkové organizace,  
se sídlem v Litvínově-Janově, Zátíší 177*

V souladu s ustanovením článku XI. zřizovací listiny se výše jmenované organizaci předává k hospodaření následující dlouhodobý majetek, který je ve vlastnictví Ústeckého kraje:

**Hodnota a specifikace dlouhodobého majetku nemovitého – budovy a stavby**

Stav k 31.8.2012

**Budovy**

|                           |                          |
|---------------------------|--------------------------|
| pořizovací hodnota        | 172 111 764,51 Kč        |
| oprávky                   | 30 718 652,00 Kč         |
| <b>zůstatková hodnota</b> | <b>141 393 112,51 Kč</b> |

**Katastrální území: Janov u Litvínova**

| Část obce | č. budovy  | způsob využití  | na parcele |
|-----------|------------|-----------------|------------|
| Janov     | č.p. 177   | obč. vybavenost | st. 345    |
| Janov     | č.p. 16    | obč. vybavenost | st. 258    |
| Janov     | bez. čp/če | obč. vybavenost | st. 346    |

**Ostatní majetek nezapisovaný do katastru nemovitostí**

|                           |                        |
|---------------------------|------------------------|
| pořizovací hodnota        | 3 179 400,10 Kč        |
| oprávky                   | 1 134 763,00 Kč        |
| <b>zůstatková hodnota</b> | <b>2 044 637,10 Kč</b> |

| Katastrální území | název                | parcely |
|-------------------|----------------------|---------|
| Janov u Litvínova | výměňíková stanice   | st. 346 |
| Janov u Litvínova | čistička odp. vod    | 370/3   |
| Janov u Litvínova | fontána              | 381/3   |
| Janov u Litvínova | oplocení             |         |
| Janov u Litvínova | oplocení             |         |
| Janov u Litvínova | veřejné osvětlení    |         |
| Janov u Litvínova | komunikace           | 308/2   |
| Janov u Litvínova | sadové úpravy        | 297     |
| Janov u Litvínova | garáž z beton.panelů | 308/2   |
| Janov u Litvínova | šterbinová nádrž     | 297     |
| Janov u Litvínova | terénní úpravy       | 311/2   |
| Janov u Litvínova | mlhoviště            | 381/2   |



## Upravený odvod z investičních fondů příspěvkových organizací do rozpočtu zřizovatele v roce 2012 formou fyzického odvodu

v tis. Kč

| poř. číslo | Zkrácený název organizace                                   | č. org. | Odvod z odpisů 2012          |       |                             |                                |       |                               | Výjimky | Upravený odvod celkem 2012 |
|------------|---|---------|------------------------------|-------|-----------------------------|--------------------------------|-------|-------------------------------|---------|----------------------------|
|            |   |         | schválený z movitého majetku | změna | upravený z movitého majetku | schválený z nemovitého majetku | změna | upravený z nemovitého majetku |         |                            |
| 1          | Oblast sociálních věcí                                      |         | 49                           | 0     | 49                          | 10 521                         | 239   | 10 760                        |         | 10 809                     |
| 2          | Domovy pro seniory Šluknov - Krásná Lípa                    | 1602    | 0                            | 0     | 0                           | 787                            | -1    | 786                           |         | 786                        |
| 2          | Ústav sociální péče pro tělesně postižené dospělé Snědovice | 3602    | 49                           | 0     | 49                          | 4 421                          | 1     | 4 422                         |         | 4 471                      |
| 3          | Centrum sociální pomoci Litoměřice                          | 3603    | 0                            | 0     | 0                           | 5 305                          | 247   | 5 552                         |         | 5 552                      |
|            | Domov "Bez zámků" Tuchořice                                 | 4601    | 0                            | 0     | 0                           | 8                              | -8    | 0                             | -2      | 0                          |

zpracoval: odbor SZ  
datum: 20.9.2012

|  |  |  |                         |
|--|--|--|-------------------------|
| Ministerstvo životního prostředí<br>Vršovická 1442/65<br>100 10 Praha 10 |  | CZ.1.02/4.2.00/10.09161 Analýza rizik lokality Duchcov TDV a okolí |                         |
| Ústecký kraj<br>Velká hradební 3 118<br>40001 Ústí nad Labem-město<br>CZ |  | 11SD242000845  | reg.c. IS SFZP 10073664 |
| 70892156   |  | Duchcov  |                         |
| Jana Vaňhová   |  | CZ0426<br>Teplice  |                         |
| +420 475 657 723   |  |  |                         |
| urad@kr-ustecky.cz   |  |  |                         |

## Termíny akce (projektu)

| Název  | Ukončení  | Závaznost |
|--|-----------|-----------|
| Realizace akce (projektu) stanovená poskytovatelem               | 31.3.2013 | max       |
| Předložení dokumentace k závěrečnému vyhodnocení akce (projektu) | 30.6.2013 | max       |

## Parametr / Indikátor / Cíl akce (projektu)

| Název parametru                 | Měrná jednotka   | Hodnota        | Závaznost      | Minimální hodnota * | Maximální hodnota * |                  |
|---------------------------------|------------------|----------------|----------------|---------------------|---------------------|------------------|
| Počet zpracovaných analýz rizik | počet            | 1,000          | min            |                     |                     |                  |
| Kód řádku                       | Název indikátoru | Typ indikátoru | Měrná jednotka | Zdroj               | Výchozí hodnota *   | Cílová hodnota * |
|                                 |                  |                |                |                     |                     |                  |

Datum cílové hodnoty

[ ]

## Cíl akce (projektu)

[ ]

\* v případě závaznosti INT je umožněno vyplnit minimální a maximální hodnotu (v případě jiné závaznosti nelze pole vyplnit)

**Financování projektu \*\***

| kód řádku                  | název  | RPD   | účelový znak | do 31.12.2011     | 2012              | 2013              | po 31.12.2013     | celkem v letech*  | závažnost |
|----------------------------|--|-------|--------------|-------------------|-------------------|-------------------|-------------------|-------------------|-----------|
| 6011                       | Náklady dokumentace projektu                             |       |              | 0,00000000        | 0,01381053        | 0,00000000        | 0,00000000        | 0,01381053        | max       |
| 6012                       | Náklady řízení přípravy a realizace projektu             |       |              | 0,00000000        | 0,07918040        | 0,00000000        | 0,00000000        | 0,07918040        | max       |
| 601s                       | Náklady přípravy a zabezpečení projektu                  |       |              | 0,00000000        | 0,09299093        | 0,00000000        | 0,00000000        | 0,09299093        | max       |
| 6159                       | Jiné výše neuvedené náklady realizace projektu           |       |              | 0,00000000        | 1,10506907        | 0,00000000        | 0,00000000        | 1,10506907        | max       |
| 615s                       | Ostatní náklady realizace projektu                       |       |              | 0,00000000        | 1,10506907        | 0,00000000        | 0,00000000        | 1,10506907        | max       |
| 64ps                       | <b>SOUHRN FINANČNÍCH POTŘEB PROJEKTU</b>                 |       |              | 0,00000000        | 1,19806000        | 0,00000000        | 0,00000000        | 1,19806000        | max       |
| 6570a                      | VDS - rozpočet kapitoly správce programu - NNV projektu  | 6 342 | 15 838       | 0,00000000        | 0,05990300        | 0,00000000        | 0,00000000        | 0,05990300        | max       |
| 6574a                      | VDS - použití zdrojů Fondu soudržnosti EU - NNV projektu | 6 342 | 15 839       | 0,00000000        | 1,01835100        | 0,00000000        | 0,00000000        | 1,01835100        | max       |
| 657s                       | Výdaje OSS a dotace ze státního rozpočtu (VDS)           |       |              | 0,00000000        | 1,07825400        | 0,00000000        | 0,00000000        | 1,07825400        | max       |
| 6679                       | Jiné než výše uvedené vlastní zdroje účastníka programu  |       |              | 0,00000000        | 0,11980600        | 0,00000000        | 0,00000000        | 0,11980600        | max       |
| 667s                       | Vlastní zdroje účastníka programu (VZ)                   |       |              | 0,00000000        | 0,11980600        | 0,00000000        | 0,00000000        | 0,11980600        | max       |
| 69zs                       | <b>SOUHRN FINANČNÍCH ZDROJŮ PROJEKTU</b>                 |       |              | 0,00000000        | 1,19806000        | 0,00000000        | 0,00000000        | 1,19806000        | max       |
| <b>Souhrn částek za SR</b> |  |       |              | <b>0,00000000</b> | <b>1,07825400</b> | <b>0,00000000</b> | <b>0,00000000</b> | <b>1,07825400</b> |           |

\* pokud poskytovatel nestanoví jinak, jsou závazné objemy celkem v letech

\*\* hodnoty v jednotlivých řádcích se uvádějí v mil. Kč na 8 desetinných míst

Nedílnou součástí tohoto dokumentu jsou dvě přílohy - Podmínky poskytnutí dotace a Technická a finanční příloha. Skutečné nezaokrouhlené hodnoty, kterými se bude řídit poskytování dotace, jsou uvedeny v Technické a finanční příloze, v oddílu Finanční rámec projektu.

29-08-2012

Mgr. Radek Lintýmer, ředitel OFEU



115D242000845/2

Kváčová Michaela, Ladislav Řehůřek

267 994 429

Michaela.Kvacova@sfpz.cz



Příloha č.1 k Rozhodnutí o poskytnutí dotace

## Podmínky poskytnutí dotace

vydané na základě § 14, odst. 3, písm. g zákona č. 218/2000 Sb., o rozpočtových pravidlech a o změně některých souvisejících zákonů (dále také rozpočtová pravidla).

ev.č. EDS/SMVS : 115D242000845  
ev.č. IS SFŽP : 10073664  
ev. č. MSC 2007 : CZ.1.02/4.2.00/10.09161  
příjemce dotace : Ústecký kraj

### A. Základní podmínky poskytnutí dotace

**Příjemce dotace je povinen zabezpečit následující:**

- a) Akce bude realizována v souladu s předloženou žádostí, jejími přílohami a tímto rozhodnutím tak, aby byl splněn účel, pro který je dotace dle tohoto rozhodnutí poskytována.
- b) Akce bude provedena dle dokumentace uvedené v technické a finanční příloze tohoto rozhodnutí (oddíl Soupis dodaných podkladů charakterizujících akci), jejích případných změn a doplňků odsouhlasených Státním fondem životního prostředí ČR (dále jen fond).
- c) - Akce bude provedena v souladu s předloženou žádostí, tj. zpracování 1 ks analýzy rizik.
  - Investor zajistí řádný dozor v průběhu realizace.
  - Žadatel je povinen předkládat Fondu elektronicky průběžné monitorovací zprávy o stavu přípravy a realizace akce, včetně aktualizace plánu financování v letech, a to od okamžiku vydání Registračního listu (viz. Závazné pokyny pro žadatele a příjemce). Nezaslání monitorovací zprávy v požadovaném termínu a neaktualizace plánu financování v letech může mít za následek přesun alokovaných finančních prostředků do následujícího roku.
  - Příjemce podpory zajistí udržitelnost projektu po celou dobu provozování, a to i v případě, že by cash-flow projektu nezaručovalo jeho udržitelnost. Případný rozdíl bude kryt z jiných zdrojů příjemce podpory.
  - Účel, pro který je poskytována dotace dle tohoto rozhodnutí, bude řádně plněn nejméně po dobu 5 let od ukončení realizace akce. Po tuto dobu bude rovněž zachována stálost operace definovaná v čl. 57 nařízení Rady (ES) č. 1083/2006 o obecných ustanoveních o Evropském fondu pro regionální rozvoj, Evropském sociálním fondu a Fondu soudržnosti a o zrušení nařízení Rady (ES) č. 1260/1999 (dále jen Obecné nařízení).

Analýza rizik vyhotovená s dotací poskytnutou podle tohoto rozhodnutí bude využita při rozhodování o dalším využití a nakládání s územím, kterého se analýza týká.

Pokud k plnění účelu akce po stanovenou dobu má sloužit i zařízení (či jeho část) pořízené s dotací poskytnutou podle tohoto rozhodnutí, obstará příjemce dotace odpovídající souhlas vlastníků dotčených pozemků s jeho umístěním a využíváním.



- d) Podklady k závěrečnému vyhodnocení akce (návrh dokumentace závěrečného vyhodnocení akce) v rozsahu podle příslušné přílohy aktuální Směrnice MŽP budou fondu předloženy do 30.06.2013.
- e) Termín pro ukončení realizace akce se stanovuje na 31.03.2013.

## B. Další podmínky poskytnutí dotace

### 1. Povinnosti příjemce dotace při nakládání s poskytnutými prostředky.

- a) Příjemce dotace je povinen poskytnuté finanční prostředky použít výhradně k stanovenému účelu. Dotace je určena pouze pro způsobilé, oprávněné, účelné, nezbytné, skutečně vynaložené a řádně prokázané výdaje na dodávky, služby a stavební (popřípadě jiné) práce, kterými je akce realizována. Za způsobilé výdaje mohou být považovány pouze výdaje odpovídající cenám v místě a čase obvyklým.
- b) Příjemce dotace je povinen poskytnuté finanční prostředky použít k úhradě příslušných nákladů nejpozději do 10 pracovních dnů od data jejich poskytnutí a v téže lhůtě poskytnout fondu bankovní výpisy dokládající kompletní úhradu dané fakturace dodavateli jak z prostředků dotace, tak i podíl vlastních zdrojů. Pokud příjemce dotace obdrží finanční prostředky až po uskutečnění příslušných výdajů, pak jako použití poskytnutých finančních prostředků bude posuzována odpovídající, příjemcem dotace již provedená, úhrada příslušných nákladů.
- c) Příjemce dotace je povinen vrátit poskytnuté finanční prostředky, popřípadě jejich část, jestliže pomine účel, pro který je podpora poskytována, a to nejpozději do 30 dnů ode dne, kdy se příjemce podpory o této skutečnosti dozví. Stejně je povinen postupovat i v případě, že oprávněná potřeba použití poskytnuté peněžní prostředky pomine pouze na přechodnou dobu.  
V případě, že v uvedené lhůtě požádá příjemce dotace fond o vyčíslení částky k vrácení, uvedená lhůta se ruší a fond zašle příjemci dotace odpovídající výzvu k vrácení s nově stanovenou 30 denní lhůtou.  
V případě vratky DPH je příjemce dotace povinen vrátit finanční prostředky do 30 dnů od uplatnění nároku na odpočet, tj. ode dne podání daňového přiznání, ve kterém je uplatněn nárok na odpočet DPH.
- d) Příjemce dotace je povinen vrátit tu část poskytnutých finančních prostředků, která odpovídá případnému překročení procentního podílu uvedeného v tomto rozhodnutí, a to do 30 dnů ode dne, kdy tuto skutečnost zjistí. Stejně je povinen postupovat v případě, že zjistí překročení nominální výše dotace, která měla být v dané etapě realizace akce poskytnuta.  
V případě, že v uvedené lhůtě požádá příjemce dotace fond o vyčíslení částky k vrácení, uvedená lhůta se ruší a fond zašle příjemci dotace odpovídající výzvu k vrácení s nově stanovenou 30 denní lhůtou.  
V případě vratky DPH je příjemce dotace povinen vrátit finanční prostředky do 30 dnů od uplatnění nároku na odpočet, tj. ode dne podání daňového přiznání, ve kterém je uplatněn nárok na odpočet DPH.

### 2. Povinnosti příjemce dotace v souvislosti s kontrolou, účetnictvím a výkazní činností.

- a) Příjemce dotace je povinen umožnit zástupcům fondu, Ministerstva životního prostředí, Ministerstva financí, příslušného finančního úřadu a finančního ředitelství, Nejvyššího kontrolního úřadu, Evropské komise, Evropského účetního dvora, dalších kontrolních orgánů dle zákona o finanční kontrole (zákon č. 320/2001 Sb. ve znění pozdějších předpisů) a zákona o státní kontrole (zákon č. 552/1991 Sb. ve znění pozdějších předpisů) a dalších kontrolních orgánů dle předpisů EU provádět věcnou, finanční a účetní kontrolu v průběhu realizace akce i po jejím dokončení, a to v takovém rozsahu (i pokud jde o poskytnutí příslušných dokladů), aby mohly být objasněny všechny okolnosti, týkající se plnění povinností příjemce podpory vyplývajících z tohoto rozhodnutí a splněny všechny náležitosti požadované ohledně kontroly legislativou EU. K tomu je rovněž povinen poskytnout potřebnou součinnost.



- b) Aby kontrola mohla být prováděna i po ukončení akce, je příjemce dotace povinen uchovávat veškeré doklady a písemnosti potřebné k řádnému provedení kontroly po dobu 3 let od uzavření Operačního programu Životní prostředí (dále jen OPŽP) podle čl. 89 odst. 5 Obecného nařízení, nejméně však po dobu 10 let následujících po roce, ve kterém obdrží protokol o závěrečném vyhodnocení akce. Informace o uzavření OPŽP bude zveřejněna na internetových stránkách fondu.
- c) Příjemce dotace je povinen bezodkladně informovat fond o všech provedených kontrolách ze strany jiných subjektů než fondu, o všech navržených opatřeních k nápravě a o jejich splnění.
- d) Příjemce je povinen realizovat veškerá opatření k nápravě uložená Ministerstvem životního prostředí nebo fondem, a to v požadovaném termínu, rozsahu a kvalitě, a informovat o splnění subjekt, který takové opatření k nápravě uložil.
- e) Příjemce dotace je povinen vést účetnictví v souladu se zákonem č. 563/1991 Sb., o účetnictví, ve znění pozdějších předpisů, řádně účtovat o veškerých příjmech a výdajích, resp. výnosech a nákladech a o majetku pořízeném z dotace, vést analytické účty, příp. kódy s jednoznačnou vazbou ke konkrétnímu projektu a uchovávat účetní záznamy vztahující se k akci rovněž v elektronické podobě.
- f) Příjemce dotace musí být schopen průkazně všechny účetní operace dokladovat dle relevantních nařízení EU, zákonů uvedených v písm. e) a podle Metodiky finančních toků a kontroly programů spolufinancovaných ze strukturálních fondů, Fondu soudržnosti a Evropského rybářského fondu na programové období 2007-2013 vydanou Ministerstvem financí (dále jen Metodika finančních toků) při následných kontrolách a auditech.  
Příjemce dotace je povinen v účetnictví, daňové nebo operativní evidenci vést a řádně vykazovat veškeré způsobilé i nezpůsobilé výdaje akce včetně dokladů o úhradě výdajů, a to jak v případě dodavatelského způsobu realizace akce, tak v případě (je-li tento způsob realizace fondem odsouhlasen) věcných příspěvků nebo osobních nákladů (prací svépomocí), které jsou definovány v kapitole 5 Implementačního dokumentu OPŽP.
- g) Příjemce dotace je povinen předkládat fondu monitorovací zprávy, k jejichž vyplnění je vyzván prostřednictvím elektronického prostředí BENE-FILL. Bližší pokyny a náležitosti těchto zpráv (včetně formuláře) jsou k dispozici v elektronickém prostředí BENE-FILL (přístupné přes internetovou stránku <http://rozcestnik.opzp.cz>) a v Závazných pokynech pro žadatele a příjemce podpory v OPŽP (dále jen Závazné pokyny) aktuálně zveřejňovaných na internetové stránce <http://www.opzp.cz>.
- h) Příjemce dotace je povinen na žádost a podle pokynů fondu poskytovat fondu potřebné informace (včetně požadovaných výkazů), na základě kterých bude fond moci zabezpečit řádně svoji účetní, kontrolní a výkazní činnost, která je mu uložena.
- i) Příjemce dotace je povinen akceptovat využívání údajů v informačních systémech pro účely administrace prostředků EU.
- j) Příjemce dotace je povinen dotaci finančně vypořádat v souladu se zákonem č. 218/2000 Sb., o rozpočtových pravidlech, ve znění pozdějších předpisů, a s vyhláškou č. 52/2008 Sb., kterou se stanoví zásady a termíny finančního vypořádání se státním rozpočtem, státními finančními aktivy nebo Národním fondem. Povinné údaje dle vyhlášky č. 52/2008 Sb. je příjemce dotace povinen poskytovateli dotace předložit v souladu s lhůtami stanovenými vyhláškou.



### 3. Další povinnosti příjemce dotace, související s realizací akce.

- a) Příjemce dotace je povinen dodržovat pravidla pro zadávání zakázek stanovená v čl. 7 Směrnice MŽP č. 4/2010 a v Závazných pokynech, a to i v průběhu realizace akce. Přitom je povinen vždy dodržovat zásady transparentnosti, rovného zacházení a zákazu diskriminace.
- b) Příjemce dotace je povinen zabezpečit, aby byly uhrazeny veškeré náklady akce, a to i náklady přesahující způsobilé výdaje, a to i v průběhu realizace akce.
- c) K zamezení dvojího financování smí příjemce dotace čerpat na výdaje akce pouze podporu v rámci OPŽP. Příjemce dotace není oprávněn na akci čerpat prostředky z jiných finančních nástrojů Evropských společenství či národních programů fondu.
- d) Příjemce dotace je povinen bez zbytečného odkladu požádat Ministerstvo životního prostředí prostřednictvím fondu o změnu tohoto rozhodnutí v případě takových změn skutečností či podmínek v něm předpokládaných, které by příjemci podpory znemožnily splnit jeho povinnosti stanovené tímto rozhodnutím (u povinností vázaných na konkrétní termín před uplynutím příslušného termínu v takovém předstihu, aby bylo možno žádost řádně posoudit a vyřídit).
- e) Příjemce dotace je povinen fondu, jakož i všem orgánům a institucím uvedeným v bodu 2. písm. a) sdělovat pouze pravdivé, nezkrácené a úplné informace týkající se skutečností, kterými se toto rozhodnutí zabývá.
- f) Příjemce dotace je povinen při nakládání s dotací poskytnutou podle tohoto rozhodnutí dodržovat pravidla stanovená Programovým dokumentem OPŽP, Implementačním dokumentem OPŽP, aktuální Metodikou finančních toků a Směrnicí MŽP.
- g) Příjemce dotace je povinen po celou dobu realizace akce dodržovat politiky Evropské unie, zejména pravidla hospodářské soutěže, platné předpisy upravující veřejnou podporu, pravidla zadávání veřejných zakázek, principy ochrany životního prostředí a prosazování rovných příležitostí mezi muži a ženami. Přitom se zohlední, má-li toto dodržování opodstatnění s ohledem na charakter akce.
- h) Příjemce dotace je povinen pořizovat průběžnou fotodokumentaci z realizace akce, přitom respektovat případné požadavky fondu na její obsah a vypovídací hodnotu a na požádání ji poskytnout fondu ke kontrolním účelům.
- i) Příjemce dotace je povinen provádět propagaci akce v souladu s Obecným nařízením a nařízením Komise (ES) č. 1828/2006, kterým se stanoví prováděcí pravidla k Obecnému nařízení a v souladu se Závaznými pokyny, které mohou přesáhnout rámec stanovený uvedenými dokumenty. Jedná se zejména o umístění velkoplošného panelu, instalování pamětní desky, informování účastníků se subjektů o spolufinancování akce fondy EU, umístění log, prohlášení a název fondu na výstupy projektu (banner OPŽP), slavnostní zahájení/ukončení Velkého projektu v souladu s technickými vlastnostmi informačních a propagačních opatření.

### 4. Další povinnosti příjemce dotace.

- a) Příjemce dotace je povinen informovat fond o všech okolnostech, které mají nebo by mohly mít vliv na plnění povinností příjemce dotace podle tohoto rozhodnutí, včetně rozdílů proti stanovenému harmonogramu a rozsahu prací (tzv. vícepráce). Informaci (povinností informovat) se rozumí podání informace v písemné podobě, případně e - mailem nebo datovou schránkou.
- b) Příjemce dotace je povinen řádně plnit pokyny a požadavky Ministerstva životního prostředí a fondu vydané v zájmu řádné administrace OPŽP, zejména v souvislosti s přípravou, realizací, financováním a kontrolou akce.
- c) Příjemce dotace je povinen zejména používat ke komunikaci s fondem elektronické prostředí BENE-FILL vždy, je-li komunikace tímto prostředím umožněna. Přitom je povinen dodržovat formu a obsah dokumentů a informací tak, jak jsou v tomto prostředí určeny. Rovněž je povinen sledovat informace předané mu na jeho elektronickou adresu, jakož i aktuální informace a instrukce uváděné v elektronickém prostředí BENE-FILL.



- d) V rámci následného monitoringu čistých příjmů u projektů, které generují příjmy dle čl. 55 Obecného nařízení a které předkládají finanční analýzu/finanční a ekonomickou analýzu (dále jen FA/FEA), si může fond vyžádat od příjemce dotace přepočtení FA/FEA, na základě které byla určena výše dotace. Fond na základě tohoto přepočtu FA/FEA posoudí výši finanční mezery a v případě jejího snížení stanoví fond odpovídající část dotace, kterou je příjemce dotace povinen vrátit.

## C. Důsledky neplnění podmínek tohoto rozhodnutí

1. Nedodržení povinností stanovených v oddílu A písm. a) a b) bude postiženo odvodem ve výši 100 % z celkové částky dotace. Nesplnění podmínek stanovených v oddílu A písm. c) bude postiženo odvodem ve výši 100 % z celkové částky dotace, s výjimkou nesplnění závazných indikátorů, které bude postiženo takto: splnění 95 % a více – bez postihu, splnění 50 – 94,99 % - odvod z celkové částky dotace ve výši odpovídající poměru nedosažení indikátoru, splnění 0 – 49,99 % - odvod ve výši 100 %. Pokud nebude splněno více závazných indikátorů, výše odvodu bude stanovena dle indikátoru s nejzávažnějším nedodržením (indikátor s nejnižší mírou splnění cílové hodnoty). Takto stanovený odvod se uplatní pouze v případech závazných indikátorů uvedených na formuláři tohoto rozhodnutí v oddílu parametr akce a v oddílu A písm. c) Podmínek. Další indikátory, které jsou uvedeny pouze v technické a finanční příloze (dále také TFP), jsou stanoveny výhradně za účelem monitoringu věcného pokroku projektu a jejich naplnění není podmínkou poskytnutí dotace.
2. Nedodržení povinností stanovených v oddílu A písm. d) bude postiženo takto: Do 10 dní nebude uplatněn žádný postih (nepovažuje se za neoprávněné použití prostředků podle § 3 písm. e) rozpočtových pravidel). Pokud nebude doloženo do 10 dní, bude příjemci dotace zaslána výzva k doložení se lhůtou 30 dní od jejího doručení. Pokud nebude dodáno ani do uvedené 30 denní lhůty, bude uplatněn odvod ve výši 0,5 % z celkové částky dotace za každý započatý měsíc zpoždění. Nesplnění povinnosti uvedené v oddílu A písm. e) – bez postihu.
3. Nedodržení povinností stanovených v oddílu B bod 1. písm. a) bude postiženo odvodem ve výši 100 % z celkové částky dotace. Nedodržení povinností stanovených v oddílu B bod 1. písm. b) bude postiženo takto: Do 10 pracovních dní nebude uplatněn žádný postih. Pokud nebude povinnost splněna do 10 pracovních dní, bude příjemci dotace zaslána urgence s termínem dalších 10 pracovních dní po doručení výzvy. Pokud ani v tomto termínu nedojde ke splnění povinnosti, bude řešeno jako podezření na nesrovnalost, čemuž odpovídá odvod ve výši 100 % z částky zadržené dotace a neuhrazeného podílu vlastních zdrojů. Nedodržení povinnosti stanovené v oddílu B bod 1. písm. b) (neposkytnutí bankovního výpisu) není neoprávněným použitím prostředků podle § 3 písm. e) rozpočtových pravidel. Nedodržení povinností stanovených v oddílu B bod 1. písm. c) a d) bude postiženo odvodem ve výši 100 % z celkové částky dotace.
4. Nedodržení povinností stanovených v oddílu B bod 2. písm. b) bude postiženo odvodem ve výši 0,1 - 5 % z celkové částky dotace. Nesplnění povinnosti stanovené v oddílu B bod 2. písm. c) – bez postihu. Nesplnění povinnosti stanovené v oddílu B bod 2. písm. d) bude postiženo odvodem ve výši 0,1 - 5 % z celkové částky dotace. Nesplnění povinnosti stanovené v oddílu B bod 2. písm. g) bude postiženo odvodem ve výši 0,1 % z celkové částky dotace za každou nepředloženou zprávu či za zprávu podanou se zpožděním více než 30 dní. Nesplnění povinnosti stanovené v oddílu B bod 2. písm. j) – bez postihu. Nedodržení povinností stanovených v oddílu B bod 2. písm. a), e), f), h) a i) bude postiženo odvodem ve výši 0,1 - 1 % z celkové částky dotace.





5. Nedodržení povinnosti stanovené v oddílu B bod 3. písm. a) bude sankcionováno v souladu s postihy stanovenými v Závazných pokynech platných k datu zahájení zadávacího řízení. Nedodržení povinností stanovených v oddílu B bod 3. písm. b), c), e), f) a g) bude postiženo odvodem ve výši 0,1 - 1 % z celkové částky dotace. Nedodržení povinnosti stanovené v oddílu B bod 3. písm. d) není neoprávněným použitím prostředků podle § 3 písm. e) rozpočtových pravidel. Nesplnění povinnosti stanovené v oddílu B bod 3. písm. h) bude postiženo odvodem ve výši 0,1 - 5 % z celkové částky dotace. Nesplnění povinnosti stanovené v oddílu B bod 3. písm. i) bude postiženo takto: neumístění velkoplošného panelu nebo pamětní desky a chybějící povinné údaje na dokumentech či analýzách bude postiženo odvodem ve výši 0,1 - 3 % z celkové částky dotace, nesplnění ostatních povinností bude postiženo odvodem ve výši 0,1 - 1 % z celkové částky dotace.
6. Nedodržení povinností stanovených v oddílu B bod 4. písm. a) bude postiženo odvodem ve výši 0,1 - 1 % z celkové částky dotace, s výjimkou neposkytnutí informací o rozsahu prací (tzv. vícepráce), které bude postiženo odvodem ve výši 100 % z celkové částky dotace. Nedodržení povinností stanovených v oddílu B bod 4. písm. b), c) a d) bude postiženo odvodem ve výši 0,1 - 1 % z celkové částky dotace.
7. Obecná ustanovení:
- a) Následky porušení rozhodnutí o poskytnutí dotace (včetně dále uvedených podmínek) se řídí ustanovením § 44a rozpočtových pravidel (odvod za porušení rozpočtové kázně). Při porušení rozpočtové kázně je příjemce dotace povinen odvést veškeré prokazatelně neoprávněně vyplacené nebo zadržované prostředky včetně penále ve smyslu § 44a rozpočtových pravidel v termínu stanoveném příslušným finančním úřadem. Prostředky příjemce dotace odvádí prostřednictvím příslušného finančního úřadu, jestliže se jedná o odvod za porušení rozpočtové kázně či související penále.
- b) Nesplnění kterékoliv z ostatních podmínek poskytnutí dotace bude hodnoceno jako porušení rozpočtové kázně podle zákona o rozpočtových pravidlech a povede k odvodu za porušení rozpočtové kázně. Výkon správy odvodů za porušení rozpočtové kázně je v působnosti územně příslušných finančních orgánů.
- c) Není-li v tomto dokumentu stanoveno jinak, či nestanoví-li jinak zákon, bude každé jednotlivé porušení rozpočtové kázně postiženo odvodem ve výši 0,1 - 1 % z celkové částky dotace. V ostatních případech porušení (neuvedených v tomto dokumentu, tj. méně závažná porušení povinností ve smyslu § 14 odst. 6 rozpočtových pravidel) budou postižena odvodem za porušení rozpočtové kázně v rozmezí 1 - 5 % z celkové výše dotace za každé jednotlivé porušení.
- d) Dojde-li k souběhu různých postihů dle výše uvedených pravidel za porušení jedné povinnosti, uplatní se postih, kterému odpovídá větší hodnota odvodu.
- e) Případný přesun čerpání dotace mezi částmi určenými na investiční a neinvestiční část akce odsouhlasený fondem, nebude posuzován jako neoprávněné použití prostředků podle § 3 písm. e) rozpočtových pravidel.

## D. Další náležitosti spojené s poskytnutím dotace

1. Opatření podporované podle tohoto rozhodnutí je označováno běžně jako akce. V dokumentech souvisejících s OPŽP mohou být použita i jiná označení - např. projekt, operace.

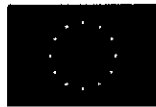

2. Způsobilé výdaje uvedené v technické a finanční příloze tohoto rozhodnutí vycházejí z předpokládaných nákladů akce. Skutečná výše dotace je limitována jak procentním podílem uvedeným v tomto rozhodnutí (v TFP), tak částkou uvedenou v tomto rozhodnutí. Pokud skutečné způsobilé výdaje (a to i průběžně, v průběhu realizace akce) překročí způsobilé výdaje uvedené v TFP (popřípadě jejich část odpovídající postupu realizace akce), uhradí příjemce dotace částku tohoto překročení z vlastních zdrojů. Pokud fondem uznané způsobilé výdaje budou nižší než způsobilé výdaje uvedené v TFP, procentní podíl dotace se nemění, to znamená, že dotace se úměrně sníží.
3. Bližší popis akce s odkazem na příslušnou dokumentaci (projekt), včetně účelu, kterého má být realizací akce dosaženo a plán financování akce, obsahuje TFP. Rozpis částek v plánu financování na jednotlivé roky je orientační. Konkrétní částky na jednotlivé roky určí s ohledem na harmonogram realizace akce a disponibilní zdroje programu fond prostřednictvím finančně platebního kalendáře. Návrh finančně platebního kalendáře vytváří příjemce dotace a prostřednictvím elektronického prostředí BENE-FILL jej zasílá fondu.
4. Náležitosti žádosti o platbu stanoví fond v Závazných pokynech. V průběhu roku bude dotace poskytována v závislosti na postupu realizace akce a plnění podmínek tohoto rozhodnutí. Fond je oprávněn pozastavit (či nezahájit) poskytování dotace, pokud zjistí, že příjemce dotace neplní některou z povinností stanovených tímto rozhodnutím, či je plnění některé povinnosti vážně ohroženo. Ustanovení části pojednávající o důsledcích neplnění podmínek poskytnutí dotace tím není dotčeno.
5. Souhlas s případnými změnami a doplňky dokumentace dle ustanovení oddílu A bodu b) může být podmíněn odpovídajícím snížením dotace. V takovém případě bude na žádost příjemce dotace odpovídajícím způsobem upraveno toto rozhodnutí.
6. Soupisy dokladů charakterizujících akci a účtů uvedené v TFP jsou výchozí a odpovídají stavu v období přípravy rozhodnutí o poskytnutí dotace. V odůvodněných případech, v zájmu řádné administrace akce, může fond tyto soupisy po dohodě s příjemcem dotace upravit, pokud nedojde ke změně účelu akce ani předmětu podpory.
7. Připomíná se, že příjemce dotace je povinen při realizaci akce a dalším plnění jejího účelu dodržovat platné právní předpisy a že v souvislosti s jejich případným porušením hrozí postih ve smyslu rozpočtových pravidel.
8. Jako Směrnice MŽP je v tomto rozhodnutí označována Směrnice MŽP pro předkládání žádostí a o poskytování finančních prostředků pro projekty z Operačního programu Životní prostředí včetně spolufinancování ze Státního fondu životního prostředí České republiky a státního rozpočtu – kapitoly 315 (životní prostředí).
9. Pokud budou v rámci opatření vytvořeny jiné příjmy projektu, které nebyly zohledněny při výpočtu dotace, bude o tyto příjmy snížena dotace, a to odpovídajícím způsobem dle Závazných pokynů.

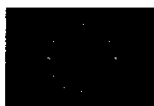

Příloha č.2 k Rozhodnutí o poskytnutí dotace

ev.č. EDS/SMVS : 115D242000845  
ev.č. IS SFŽP : 10073664  
ev. č. MSC 2007 : CZ.1.02/4.2.00/10.09161  
příjemce dotace : Ústecký kraj

## TECHNICKÁ A FINANČNÍ PŘÍLOHA k Rozhodnutí o poskytnutí dotace na financování akce

**Prioritní osa:** 4 - Zkvalitnění nakládání s odpady a odstraňování starých ekologických zátěží (FS)  
**Oblast podpory:** 4.2 - Odstraňování starých ekologických zátěží  
**Název projektu:** Analýza rizik lokality Duchcov TDV a okolí  
**Účel projektu:**

Přemětem podpory je realizace průzkumných prací a zpracování analýzy rizik v obci Duchcov v Ústeckém kraji.

### Popis způsobilých výdajů:

Dle kapitoly 5 Implementačního dokumentu OPŽP.

### Výdaje a příjmy projektu:

Projekt dle článku 55 Nařízení ES 1083/2006 negeneruje příjmy.

### Monitorovací ukazatele:

| Ukazatel                        | Jednotka | Plánovaná hodnota |
|---------------------------------|----------|-------------------|
| Počet zpracovaných analýz rizik | počet    | 1,000             |

### Veřejná podpora:

Projekt nepodléhá veřejné podpoře. Výše poskytnuté podpory bude činit 1 078 254,00 Kč.

### Soupis dodaných podkladů charakterizující akci:

| Název                  | Vydal                | Jednací číslo | Dne        | Listů | Kopie    |
|------------------------|----------------------|---------------|------------|-------|----------|
| Projektová dokumentace | ET Consulting s.r.o. | -             | 23.05.2011 | KPL   | Originál |

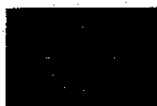

|  |  |              |   |            |     |          |
|--|--|--------------|---|------------|-----|----------|
|  | Smlouva o dílo včetně položkového rozpočtu a finančního harmonogramu | Ústecký kraj | - | 17.01.2012 | KPL | Originál |
|--|--|--------------|---|------------|-----|----------|

**Soupis ostatních podkladů:**

| Název   | Vydal        | Jednací číslo | Dne        | Listů | Kopie    |
|---|--------------|---------------|------------|-------|----------|
| Kopie smluv o zřízení a vedení účtů, které budou používány při administraci žádostí o platbu  | -            | -             |            | 1     | Kopie    |
| Aktuální prohlášení o plátcovství DPH   | Ústecký kraj | 268/ZPZ/2012  | 24.01.2012 | 1     | Originál |
| Aktualizace realizačních termínů  | Ústecký kraj | -             | 17.01.2012 | 1     | Kopie    |
| Doklady prokazující dodržení zákona č. 137/2006 Sb., o zadávání veřejných zakázek v platném znění   | Ústecký kraj | -             | 21.01.2012 | KPL   | Kopie    |
| Smluvní doklady o autorském a technickém dozoru nad stavbou   | Ústecký kraj | -             | 12.03.2012 | KPL   | Originál |
| Doklad o technickém a autorském dozoru nad stavbou pokud podléhá zákonu č. 183/2006 Sb., o územním plánování a stavebním řádu (stavební zákon), v platném znění | Ústecký kraj | -             | 02.03.2012 | KPL   | Kopie    |
| Písemná dohoda o provádění geologických prací s majitelem či nájemcem pozemku   | Ústecký kraj | -             | 20.02.2012 | KPL   | Kopie    |
| Doklady prokazující zajištění vlastních zdrojů  | -            | -             |            | KPL   | Kopie    |



## Rozpis vlastních zdrojů příjemce podpory vč. bankovních spojení poskytovatelů úvěrů a spolufinancujících

| Název  | IČ       | Adresa  | Výše prostředků na financování projektu v Kč |
|--|----------|---|--|
|  |          |   | <b>Č.úctu</b>                                |
| <b>A. Vlastní zdroje žadatele</b>                                |          |   |  |
| <b>hlavní účet</b>   |          |   |  |
| Ústecký kraj   | 70892156 | Velká hradební 3118, Ústí nad Labem-<br>město, Ústí nad Labem | 170 942                                      |
|  |          |   | 4176812/0800 *)                              |
| <b>další účty žadatele</b>                                       |          |   |  |
| Ústecký kraj   | 70892156 | Velká hradební 3118, Ústí nad Labem-<br>město, Ústí nad Labem | 0  |
|  |          |   | 882733379/0800 *)                            |
| *) Z takto označených účtů je možné hradit dodavatelské faktury. |          |   |  |
| <b>Zdroje žadatele celkem:</b>                                   |          |   |  |
| -  | -        | -   | 170 942                                      |

## Dodavatelé

| Název                                   | IČ       | Adresa   | Č.úctu                | Výše prostředků na financování projektu v Kč |
|---|----------|--|-----------------------|--|
| ET CONSULTING s.r.o                     | 60278005 | Husitská 133,<br>Liberec (nečleněné<br>město), Liberec | 198547340267/010<br>0 | ----   |
| Vodní zdroje Ekomonitor<br>spol. s r.o. | 15053695 | Příšřovy 820,<br>Chrudim, Chrudim                      | 272199033/0300        | ----   |



## Finanční rámec projektu

## Investice

| Zdroje financování       | CV            | CZV           | CZVV          | Celkem              | 2012                |
|--------------------------|---------------|---------------|---------------|---------------------|---------------------|
|                          | %             | %             | %             |                     |                     |
| <b>Celkové výdaje</b>    | <b>100,00</b> | -             | -             | 1 249 196,00        | 1 249 196,00        |
| Nezpůsobilé výdaje       | 4,09          | -             | -             | 51 136,00           | 51 136,00           |
| Způsobilé výdaje         | 95,91         | <b>100,00</b> | -             | 1 198 060,00        | 1 198 060,00        |
| Způsobilé veřejné výdaje | 95,91         | 100,00        | <b>100,00</b> | 1 198 060,00        | 1 198 060,00        |
| <b>Podpora</b>           | <b>86,32</b>  | <b>90,00</b>  | <b>90,00</b>  | <b>1 078 254,00</b> | <b>1 078 254,00</b> |
| Dotace FS                | 81,52         | 85,00         | 85,00         | 1 018 351,00        | 1 018 351,00        |
| Dotace SR                | 4,80          | 5,00          | 5,00          | 59 903,00           | 59 903,00           |
| VZ žad. veřejné          | 9,59          | 10,00         | 10,00         | 119 806,00          | 119 806,00          |

## Celkem

| Zdroje financování       | CV            | CZV           | CZVV          | Celkem              | 2012                |
|--------------------------|---------------|---------------|---------------|---------------------|---------------------|
|                          | %             | %             | %             |                     |                     |
| <b>Celkové výdaje</b>    | <b>100,00</b> | -             | -             | 1 249 196,00        | 1 249 196,00        |
| Nezpůsobilé výdaje       | 4,09          | -             | -             | 51 136,00           | 51 136,00           |
| Způsobilé výdaje         | 95,91         | <b>100,00</b> | -             | 1 198 060,00        | 1 198 060,00        |
| Způsobilé veřejné výdaje | 95,91         | 100,00        | <b>100,00</b> | 1 198 060,00        | 1 198 060,00        |
| <b>Podpora</b>           | <b>86,32</b>  | <b>90,00</b>  | <b>90,00</b>  | <b>1 078 254,00</b> | <b>1 078 254,00</b> |
| Dotace FS                | 81,52         | 85,00         | 85,00         | 1 018 351,00        | 1 018 351,00        |
| Dotace SR                | 4,80          | 5,00          | 5,00          | 59 903,00           | 59 903,00           |
| VZ žad. veřejné          | 9,59          | 10,00         | 10,00         | 119 806,00          | 119 806,00          |



# Ústecký kraj

Krajský úřad

## Dodatek č.1

ke smlouvě č. 12/SML0641 o poskytnutí neinvestiční dotace v rámci  
dotačního programu

**„Sport 2012“**

Číslo poskytovatele:

Číslo příjemce:

## Smluvní strany

### Poskytovatel:

#### Ústecký kraj

Sídlo: Velká Hradební 3118/48, 400 02 Ústí nad Labem

Zastoupený: Janou Vaňhovou, hejtmankou Ústeckého kraje

Kontaktní osoba: Ing. Štěpán Harašta, vedoucí odboru školství, mládeže a tělovýchovy  
Krajského úřadu Ústeckého kraje

E-mail/telefon: [harasta.s@kr-ustecky.cz](mailto:harasta.s@kr-ustecky.cz) / 475 657 212

IČ: 70892156

DIČ: CZ70892156

Bank. spojení: Česká spořitelna, a.s.  
číslo účtu: 882733379/0800

**a**

### Příjemce:

**Název (jméno a příjmení): HIPODROM MOST a.s.**

Sídlo (místo podnikání, bydliště): Velebudice 213, 434 01 Most-Velebudice

Zastoupený: Josef Pouzar, Mgr. Liběna Novotná

Kontaktní osoba: Ing. Katarína Lapárová

E-mail/telefon: [as@hipodrom.cz](mailto:as@hipodrom.cz) / 606641990

IČ (RČ): 64653269

DIČ: CZ 699001510

Bank. spojení:  
číslo účtu: 3391050227/0100

uzavírají níže uvedeného dne, měsíce a roku tento dodatek smlouvy a dohodly se na  
těchto změnách:

## Článek 1

Mění původní termín realizace projektu s názvem „Finále v přespolním běhu škol 2012“ ze dne 19. 9. 2012 na termín 26. 9. 2012.

## Článek 2

1. Tento dodatek odsouhlasila Rada Ústeckého kraje dne 3.10. 2012 svým usnesením č. ....../2012
2. Tento dodatek nabývá účinnosti dnem jeho podpisu oběma smluvními stranami.
3. Ostatní ustanovení smlouvy zůstávají nedotčeny.

V Ústí nad Labem dne .....

V ..... dne .....

.....  
Jana Vaňhová  
hejtmanka Ústeckého kraje  
(poskytovatel)

.....  
Hipodrom Most a.s.  
Josef Pouzar  
Mgr. Liběna Novotná  
(příjemce)





# Ústecký kraj

Krajský úřad

**Dodatek č.1**  
ke smlouvě o poskytnutí neinvestiční dotace v rámci dotačního programu  
**„Volný čas 2012“**  
č. 12/SML0838

Číslo poskytovatele:

Číslo příjemce:

## Smluvní strany

### Poskytovatel:

#### Ústecký kraj

Sídlo: Velká Hradební 3118/48, 400 02 Ústí nad Labem  
Zastoupený: Janou Vaňhovou, hejtmankou Ústeckého kraje  
Kontaktní osoba: Ing. Štěpán Harašta, vedoucí odboru školství, mládeže a tělovýchovy Krajského úřadu Ústeckého kraje  
E-mail/telefon: [harasta.s@kr-ustecky.cz](mailto:harasta.s@kr-ustecky.cz) / +420 475 657 212  
IČ: 70892156  
DIČ: CZ70892156  
Bank. spojení: 882733379/0800, Česká spořitelna, a.s., centrála v Praze

**a**

### Příjemce:

#### Příjemce:

**Název (jméno a příjmení):** Oblastní charita Most  
Sídlo: Petra Jilemnického 2457/1, 434 01 Most  
Zastoupený: Mgr. Evou Čenkovičovou  
Kontaktní osoba : Jana Štiková  
E-mail/telefon: [stikova@charitamost.cz](mailto:stikova@charitamost.cz) / 775 713 301  
IČ: 70828920  
DIČ: CZ70828920  
Bank. spojení: RaiffeisenBank. a.s.  
číslo účtu: 1017021646/5500

uzavírají níže uvedeného dne, měsíce a roku tento dodatek smlouvy a dohodly se na těchto změnách:

## Článek 1

Mění plánované náklady projektu změnou finanční výše v jednotlivých položkách rozpočtu dle tabulky

| Název položky:                      | Původní výše nákladů: | Požadovaná výše nákladů: |
|-------------------------------------|-----------------------|--------------------------|
| Nákup materiálu                     | 13 961,-Kč            | 23 335,-Kč               |
| Nákup služeb                        | 18 696,- Kč           | 16 595,- Kč              |
| Cestovné                            | 6 700,- Kč            | 1 856,- Kč               |
| Osobní náklady                      | 0,- Kč                | 1 071,- Kč               |
| Věcné dary                          | 3 500,- Kč            | 0,- Kč                   |
| <b>Celkové náklady</b>              | <b>42 857,- Kč</b>    | <b>42 857,- Kč</b>       |
| <b>- z toho dotace</b>              | <b>30 000,-Kč</b>     | <b>30 000,-Kč</b>        |
| Podíl dotace na celkových nákladech | 70%                   | 70%                      |

## Článek 2

1. Tento dodatek odsouhlasila Rada Ústeckého kraje dne 3. 10. 2012 svým usnesením č. .../...R/2012.
2. Tento dodatek nabývá účinnosti dnem jeho podpisu oběma smluvními stranami.
3. Ostatní ustanovení smlouvy zůstávají nedotčeny.

V Ústí nad Labem

dne .....

V .....

dne .....

.....  
Jana Vaňhová  
hejtmanka Ústeckého kraje  
(poskytovatel)

.....  
Mgr. Eva Čenkovičová  
Oblastní charita Most  
(příjemce)



# Ústecký kraj

Krajský úřad

**Dodatek č.1**  
ke smlouvě o poskytnutí neinvestiční dotace v rámci dotačního  
programu  
**„Volný čas 2012“**  
č. 12/SML0896

Číslo poskytovatele:

Číslo příjemce:

## Smluvní strany

### Poskytovatel:

#### Ústecký kraj

Sídlo: Velká Hradební 3118/48, 400 02 Ústí nad Labem  
Zastoupený: Janou Vaňhovou, hejtmankou Ústeckého kraje  
Kontaktní osoba: Ing. Štěpán Harašta, vedoucí odboru školství, mládeže a  
tělovýchovy Krajského úřadu Ústeckého kraje  
E-mail/telefon: [harasta.s@kr-ustecky.cz](mailto:harasta.s@kr-ustecky.cz) / +420 475 657 212  
IČ: 70892156  
DIČ: CZ70892156  
Bank. spojení: 882733379/0800, Česká spořitelna, a.s., centrála v Praze

a

### Příjemce:

#### Příjemce:

Název (jméno a příjmení): **Heřmánek**  
Sídlo: Na Průhoně 4800, 430 03 Chomutov  
Zastoupený: Kamilou Tóthovou  
Kontaktní osoba : Kamila Tóthová  
E-mail/telefon: [oshermanek@seznam.cz](mailto:oshermanek@seznam.cz) / 721 834 594  
IČ: 26674751  
DIČ:  
Bank. spojení: Komerční banka  
číslo účtu: 43-7141720257/0100

uzavírají níže uvedeného dne, měsíce a roku tento dodatek smlouvy a dohodly se na těchto změnách:

## Článek 1

Mění plánované náklady projektu změnou finanční výše v jednotlivých položkách rozpočtu dle tabulky

| Název položky:                      | Původní výše nákladů: | Požadovaná výše nákladů: |
|-------------------------------------|-----------------------|--------------------------|
| Nákup materiálu                     | 10 000,-Kč            | 17 000,-Kč               |
| Nákup služeb                        | 80 896,- Kč           | 86 896,- Kč              |
| Cestovné                            | 13 000,- Kč           | 0,- Kč                   |
| Osobní náklady                      | 0,- Kč                | 0,- Kč                   |
| Věcné dary                          | 0,- Kč                | 0,- Kč                   |
| <b>Celkové náklady</b>              | <b>103 896,- Kč</b>   | <b>103 896,- Kč</b>      |
| <b>- z toho dotace</b>              | <b>40 000,-Kč</b>     | <b>40 000,-Kč</b>        |
| Podíl dotace na celkových nákladech | 38,5%                 | 38,5%                    |

## Článek 2

1. Tento dodatek odsouhlasila Rada Ústeckého kraje dne 3. 10. 2012 svým usnesením č. .../...R/2012.
2. Tento dodatek nabývá účinnosti dnem jeho podpisu oběma smluvními stranami.
3. Ostatní ustanovení smlouvy zůstávají nedotčeny.

V Ústí nad Labem

dne .....

V .....

dne .....

.....  
Jana Vaňhová  
hejtmanka Ústeckého kraje  
(poskytovatel)

.....  
Kamila Tóthová  
Heřmánek  
(příjemce)



# Ústecký kraj

## Krajský úřad

Číslo *objednatele*: 618/2007

Číslo *dopravce*:

## **DODATEK Č. 27 KE SMLOUVĚ O ZÁVAZKU VEŘEJNÉ SLUŽBY VE VEŘEJNÉ LINKOVÉ DOPRAVĚ K ZAJIŠTĚNÍ ZÁKLADNÍ DOPRAVNÍ OBSLUŽNOSTI ČÁSTI ÚZEMÍ ÚSTECKÉHO KRAJE NA VYMEZENÝCH LINKÁCH – OBLAST KADAŇ-ŽATEC**

### Smluvní strany

#### **Objednatel**

#### **Ústecký kraj**

Sídlo: Velká Hradební 3118/48, 400 02 Ústí nad Labem

Zastoupený: Janou Vaňhovou, hejtmankou Ústeckého kraje

IČ: 70892156

DIČ: CZ70892156

Bank. spojení: Česká spořitelna, a.s., číslo účtu: 882733379/0800

#### **Dopravce**

#### **Dopravní podnik měst Chomutova a Jirkova a. s.**

Sídlo: Školní 999/6, 430 01 Chomutov

Zastoupený: Ing. Jiřím Melničukem, generálním ředitelem společnosti a pověřeným členem představenstva,

IČ: 64053466

DIČ: CZ64053466

Bank. spojení: Komerční banka, a. s., pobočka Chomutov, č.ú. 2112500287/0100,  
Společnost je zapsaná v obchodním rejstříku vedeném u Krajského soudu v Ústí nad Labem  
v oddílu B., vložka číslo 781.

uzavírají níže uvedeného dne, měsíce a roku tento

## **DODATEK Č. 27 KE SMLOUVĚ O ZÁVAZKU VEŘEJNÉ SLUŽBY VE VEŘEJNÉ LINKOVÉ DOPRAVĚ K ZAJIŠTĚNÍ ZÁKLADNÍ DOPRAVNÍ OBSLUŽNOSTI ČÁSTI ÚZEMÍ ÚSTECKÉHO KRAJE NA VYMEZENÝCH LINKÁCH – OBLAST KADAŇ-ŽATEC**

1. Dne 12. 4. 2007 uzavřely Smluvní strany Smlouvu o závazku veřejné služby ve veřejné linkové dopravě k zajištění základní dopravní obslužnosti části území Ústeckého kraje na vymezených linkách – oblast Kadaň-Žatec (dále jen „**Smlouva**“). Dne 15. 8. 2007 byl ke Smlouvě uzavřen dodatek č. 1. Dne 30. 8. 2007 byl ke Smlouvě uzavřen dodatek č. 2. Dne 20. 11. 2007 byl ke Smlouvě uzavřen dodatek č. 3. Dne 21. 12. 2007 byl ke Smlouvě uzavřen dodatek č. 4. Dne 14. 2. 2008 byl ke Smlouvě uzavřen dodatek č. 5. Dne 11. 8. 2008 ke Smlouvě uzavřen dodatek č. 6. Dne 6. 10. 2008 byl ke Smlouvě uzavřen dodatek č. 7. Dne 16. 10. 2008 byl ke Smlouvě uzavřen dodatek č. 8. Dne 20. 11. 2008 byl ke Smlouvě uzavřen dodatek č. 9. Dne 12. 2. 2009 byl ke Smlouvě uzavřen dodatek č. 10. Dne 23. 7. 2009 byl ke Smlouvě uzavřen dodatek č. 11. Dne 24. 8. 2009 byl ke Smlouvě uzavřen dodatek č. 12. Dne 30. 11. 2009 byl ke Smlouvě uzavřen dodatek č. 13. Dne 4. 2. 2010 byl ke Smlouvě uzavřen dodatek č. 14. Dne 20. 5. 2010 byl ke Smlouvě uzavřen dodatek č. 15. Dne 9. 7. 2010 byl ke Smlouvě uzavřen dodatek č. 16. Dne 29. 9. 2010 byl ke Smlouvě uzavřen dodatek č. 17. Dne 3. 12. 2010 byl ke Smlouvě uzavřen dodatek č. 18. Dne 3. 2. 2011 byl ke Smlouvě uzavřen dodatek č. 19. Dne 28. 4. 2011 byl ke Smlouvě uzavřen dodatek č. 20. Dne 18. 5. 2011 byl ke Smlouvě uzavřen dodatek č. 21. Dne 10. 8. 2011 byl ke Smlouvě uzavřen dodatek č. 22. Dne 29. 11. 2011 byl ke Smlouvě uzavřen dodatek č. 23. Dne 17. 2. 2012 byl ke Smlouvě uzavřen dodatek č. 24. Dne 30. 7. 2012 byl ke Smlouvě uzavřen dodatek č. 25. Dne 31. 7. 2012 byl ke Smlouvě uzavřen dodatek č. 26.
2. Vzhledem k tomu, že se Smluvní strany dohodly na úhradě vícenákladů dopravce na objízdné trasy vzniklé uzavírkami silnic od 3. 3. 2012 do 31. 8. 2012 spojených s rekonstrukcí silnice č. II/224, mění se tímto v celém rozsahu dosavadní znění přílohy č. 2 Smlouvy novým zněním uvedeným v příloze č. 2 tohoto dodatku, přičemž příloha č. 2 obsahuje tabulku A pro výpočet předběžného odborného odhadu prokazatelné ztráty v roce 2012 a tabulku B pro výpočet předběžného odborného odhadu prokazatelné ztráty v roce 2013 a 2014.
3. Dopravce prohlašuje, že zajistil účinnost změn v provozu jím zajišťovaných linek a spojů provedených tímto dodatkem od data 4. 10. 2012. Ve vztahu k linkám a spojům nově zřizovaným či měněným tímto dodatkem zajistí Dopravce účinnost změn provedených tímto dodatkem za přiměřeného použití čl. 2 Smlouvy.
4. Tento dodatek je uzavřen na základě rozhodnutí Rady Ústeckého kraje ze dne 3. 10. 2012.
5. Tento dodatek nabývá platnosti a účinnosti podpisem obou Smluvních stran. Je vyhotoven ve 4 vyhotoveních, z nichž každá smluvní strana obdrží po 2 vyhotoveních.
6. Smluvní strany prohlašují, že tento dodatek uzavírají podle své vážné a svobodné vůle a v absenci tísně či nápadně nevýhodných podmínek, na důkaz čehož níže připojují své podpisy.

V Ústí nad Labem dne

**Jana Vaňhová**  
hejtmanka Ústeckého kraje

objednatel

**Ing. Jiří Melničuk**  
generální ředitel společnosti  
Dopravní podnik  
měst Chomutova a Jirkova a. s.

dopravce

**Přílohy:**

Příloha 2: Předběžný odborný odhad prokazatelné ztráty

**Předběžný odborný odhad prokazatelné ztráty**

---

V **části A** je uveden předběžný odborný odhad prokazatelné ztráty, který se uplatní pro rok 2012.

V **části B** je uveden předběžný odborný odhad prokazatelné ztráty, který se uplatní pro rok 2013 a 2014.

















| Oblast                  | Číslo linky v oblasti | Název linky                             | Číslo spoje | Cena v Kč/km | Odhad tržby v Kč/km | Délka spoje v ZDO v km | Počet spojů za rok | Výkon km za rok     | Předběžný odborný odhad prokazatelné ztráty | Poznámka          |
|-------------------------|-----------------------|---|-------------|--------------|---------------------|------------------------|--------------------|---------------------|---|-------------------|
| (1)                     | (2)                   | (3)                                     | (4)         | (5)          | (6)                 | (7)                    | (8)                | (9) = (7) x (8)     | (10)  | (11)              |
| Kadaň - Žatec           | 761                   | Podbořany-Mašřov-Radonice               | 108         | 34,15        |                     | 1,0                    | 82                 | 82,00               | 2 800,30                                    | 3.3-30.6          |
| Kadaň - Žatec           | 761                   | Podbořany-Mašřov-Radonice               | 109         | 34,15        |                     | 1,0                    | 82                 | 82,00               | 2 800,30                                    | 3.3-30.6          |
| Kadaň - Žatec           | 761                   | Podbořany-Mašřov-Radonice               | 110         | 34,15        |                     | 1,0                    | 82                 | 82,00               | 2 800,30                                    | 3.3-30.6          |
| Kadaň - Žatec           | 761                   | Podbořany-Mašřov-Radonice               | 111         | 34,15        |                     | 1,0                    | 80                 | 80,00               | 2 732,00                                    | 3.3-30.6          |
| Kadaň - Žatec           | 761                   | Podbořany-Mašřov-Radonice               | 112         | 34,15        |                     | 1,0                    | 80                 | 80,00               | 2 732,00                                    | 3.3-30.6          |
| Kadaň - Žatec           | 761                   | Podbořany-Mašřov-Radonice               | 113         | 34,15        |                     | 1,0                    | 82                 | 82,00               | 2 800,30                                    | 3.3-30.6          |
| Kadaň - Žatec           | 761                   | Podbořany-Mašřov-Radonice               | 114         | 34,15        |                     | 1,0                    | 82                 | 82,00               | 2 800,30                                    | 3.3-30.6          |
| Kadaň - Žatec           | 761                   | Podbořany-Mašřov-Radonice               | 119         | 34,15        |                     | 1,0                    | 82                 | 82,00               | 2 800,30                                    | 3.3-30.6          |
| Kadaň - Žatec           | 761                   | Podbořany-Mašřov-Radonice               | 120         | 34,15        |                     | 1,0                    | 82                 | 82,00               | 2 800,30                                    | 3.3-30.6          |
| Kadaň - Žatec           | 761                   | Podbořany-Mašřov-Radonice               | 151         | 34,15        |                     | 20,0                   | -20                | -400,00             | -13 660,00                                  | 3.3-30.6 - nejede |
| Kadaň - Žatec           | 761                   | Podbořany-Mašřov-Radonice               | 152         | 34,15        |                     | 21,0                   | -20                | -420,00             | -14 343,00                                  | 3.3-30.6 - nejede |
| Kadaň - Žatec           | 762                   | Podbořany-Kaštice-Krásný Dvůr-Podbořany | 101         | 34,15        |                     | 6,0                    | 80                 | 480,00              | 16 392,00                                   | 3.3-30.6          |
| Kadaň - Žatec           | 762                   | Podbořany-Kaštice-Krásný Dvůr-Podbořany | 103         | 34,15        |                     | 6,0                    | 80                 | 480,00              | 16 392,00                                   | 3.3-30.6          |
| Kadaň - Žatec           | 762                   | Podbořany-Kaštice-Krásný Dvůr-Podbořany | 105         | 34,15        |                     | 6,0                    | 80                 | 480,00              | 16 392,00                                   | 3.3-30.6          |
| <b>Celkem za oblast</b> |                       |   |             |              |                     |                        |                    | <b>1 171 836,00</b> | <b>30 495 891,45</b>                        |                   |







| Oblast                  | Číslo linky v oblasti | Název linky                             | Číslo spoje | Cena v Kč/km | Odhad tržby v Kč/km | Délka spoje v ZDO v km | Počet spojů za rok | Výkon km za rok     | Předběžný odborný odhad prokazatelné ztráty | Poznámka |
|-------------------------|-----------------------|---|-------------|--------------|---------------------|------------------------|--------------------|---------------------|---|----------|
| (1)                     | (2)                   | (3)                                     | (4)         | (5)          | (6)                 | (7)                    | (8)                | (9) = (7) x (8)     | (10)  | (11)     |
| Kadaň - Žatec           | 767                   | Podbořany-Žatec-Staňkovice.Triangle-jih | 101         | 34,15        | 5,00                | 15,0                   | 253                | 3 795,00            | 110 624,25                                  |          |
| Kadaň - Žatec           | 767                   | Podbořany-Žatec-Staňkovice.Triangle-jih | 102         | 34,15        | 5,00                | 15,0                   | 253                | 3 795,00            | 110 624,25                                  |          |
| Kadaň - Žatec           | 767                   | Podbořany-Žatec-Staňkovice.Triangle-jih | 103         | 34,15        | 5,00                | 15,0                   | 253                | 3 795,00            | 110 624,25                                  |          |
| Kadaň - Žatec           | 767                   | Podbořany-Žatec-Staňkovice.Triangle-jih | 104         | 34,15        | 5,00                | 15,0                   | 253                | 3 795,00            | 110 624,25                                  |          |
| Kadaň - Žatec           | 767                   | Podbořany-Žatec-Staňkovice.Triangle-jih | 105         | 34,15        | 5,00                | 15,0                   | 253                | 3 795,00            | 110 624,25                                  |          |
| Kadaň - Žatec           | 767                   | Podbořany-Žatec-Staňkovice.Triangle-jih | 106         | 34,15        | 5,00                | 15,0                   | 253                | 3 795,00            | 110 624,25                                  |          |
| Kadaň - Žatec           | 767                   | Podbořany-Žatec-Staňkovice.Triangle-jih | 151         | 34,15        | 5,00                | 15,0                   | 62                 | 930,00              | 27 109,50                                   |          |
| Kadaň - Žatec           | 767                   | Podbořany-Žatec-Staňkovice.Triangle-jih | 152         | 34,15        | 5,00                | 9,0                    | 62                 | 558,00              | 16 265,70                                   |          |
| <b>Celkem za oblast</b> |                       |   |             |              |                     |                        |                    | <b>1 176 443,00</b> | <b>30 811 997,22</b>                        |          |



# Ústecký kraj

## Krajský úřad

Číslo *objednatele*: 617/2007

Číslo *dopravce*:

## **DODATEK Č. 28 KE SMLouvĚ O ZÁVAZKU VEŘEJNÉ SLUŽBY VE VEŘEJNÉ LINKOVÉ DOPRAVĚ K ZAJIŠTĚNÍ ZÁKLADNÍ DOPRAVNÍ OBSLUŽNOSTI ČÁSTI ÚZEMÍ ÚSTECKÉHO KRAJE NA VYMEZENÝCH LINKÁCH – OBLAST MOSTECKÁ PÁNEV**

### Smluvní strany

#### **Objednatel**

#### **Ústecký kraj**

Sídlo: Velká Hradební 3118/48, 400 02 Ústí nad Labem  
Zastoupený: Janou Vaňhovou, hejtmankou Ústeckého kraje  
IČ: 70892156  
DIČ: CZ70892156  
Bank. spojení: Česká spořitelna, a.s., číslo účtu: 882733379/0800

#### **Dopravce**

#### **DOPRAVNÍ PODNIK měst Mostu a Litvínova, a.s.**

Sídlo: tř. Budovatelů 1395/23, 434 01 Most  
Zastoupený: Arnoštem Ševčíkem, předsedou představenstva,  
IČ: 62242504,  
DIČ: CZ62242504,  
Bank. spojení: Komerční banka, a.s., pobočka Most, číslo účtu 1406-491/0100,  
Společnost je zapsaná v obchodním rejstříku vedeném u Krajského soudu v Ústí nad Labem, oddíl B, vložka 660.

uzavírají níže uvedeného dne, měsíce a roku tento

## **DODATEK Č. 28 KE SMLouvĚ O ZÁVAZKU VEŘEJNÉ SLUŽBY VE VEŘEJNÉ LINKOVÉ DOPRAVĚ K ZAJIŠTĚNÍ ZÁKLADNÍ DOPRAVNÍ OBSLUŽNOSTI ČÁSTI ÚZEMÍ ÚSTECKÉHO KRAJE NA VYMEZENÝCH LINKÁCH – OBLAST MOSTECKÁ PÁNEV**

1. Dne 12. 4. 2006 uzavřely Smluvní strany Smlouvu o závazku veřejné služby ve veřejné linkové dopravě k zajištění základní dopravní obslužnosti části území Ústeckého kraje na vymezených linkách – oblast Mostecká pánev (dále jen „Smlouva“). Dne 22. 5. 2007 byl ke Smlouvě uzavřen dodatek č. 1, dne 29. 6. 2007 dodatek č. 2, dne 8. 10. 2007 dodatek č. 3, dne 9. 11. 2007 dodatek č. 4, dne 14. 2. 2008 dodatek č. 5, dne 14. 3. 2008 dodatek č. 6, dne 3. 4. 2008 dodatek č. 7, dne 19. 5. 2008 dodatek č. 8, dne 10. 10. 2008 dodatek č. 9, dne 16. 10. 2008 dodatek č. 10 a dne 20. 10. 2008 dodatek č. 11 a dne 12. 12. 2008 dodatek č. 12, dne 2. 6. 2009 dodatek č. 13 a dne 3. 6. 2009 dodatek č. 14, dne 1. 7. 2009 dodatek č. 15, dne 18. 11. 2009 dodatek č. 16, dne 4. 2. 2010 dodatek č. 17, dne 16. 4. 2010 dodatek č. 18, dne 16. 8. 2010 dodatek č. 19, dne 23. 9. 2009 dodatek č. 20, dne 23. 9. 2010 dodatek č. 21, dne 3. 2. 2011 dodatek č. 22, dne 1. 6. 2011 dodatek č. 23 a dne 21. 7. 2011 dodatek č. 24, dne 21. 11. 2011 dodatek č. 25, dne 17. 2. 2012 dodatek č. 26 a dne 31. 8. 2012 dodatek č. 27.
2. Vzhledem k tomu, že se Smluvní strany dohodly na změně časového a místního vymezení vybraných linek a spojů uvedených v příloze č. 1 Smlouvy, nahrazuje se tímto v celém rozsahu:
  - (a) dosavadní znění přílohy č. 1 Smlouvy novým zněním uvedeným v příloze č. 1 tohoto dodatku;
  - (b) dosavadní znění přílohy č. 2 Smlouvy novým zněním uvedeným v příloze č. 2 tohoto dodatku, přičemž příloha č. 2 obsahuje tabulku A pro výpočet předběžného odborného odhadu prokazatelné ztráty v roce 2012 a tabulku B pro výpočet předběžného odborného odhadu prokazatelné ztráty v roce 2013 a 2014.  
Kde Smlouva odkazuje na přílohu č. 2, použije se ta z jejích částí A nebo B ve znění tohoto dodatku, která je z časového hlediska relevantní k poskytovanému plnění.  
Ostatní ustanovení Smlouvy zůstávají nadále v platnosti beze změn.
3. Dopravce se zavazuje zajistit účinnost změn v provozu jím zajišťovaných linek a spojů provedených tímto dodatkem od data 9. 12. 2012. Ve vztahu k linkám a spojům nově zřizovaným či měněným tímto dodatkem zajistí Dopravce účinnost změn provedených tímto dodatkem za přiměřeného použití čl. 2 Smlouvy.
4. Tento dodatek je uzavřen na základě usnesení Rady Ústeckého kraje ze dne 3. 10. 2012.
5. Tento dodatek nabývá platnosti a účinnosti podpisem obou Smluvních stran. Je vyhotoven ve 4 vyhotoveních, z nichž každá smluvní strana obdrží po 2 vyhotoveních.
6. Smluvní strany prohlašují, že tento dodatek uzavírají podle své vážné a svobodné vůle a v absenci tísně či nápadně nevýhodných podmínek, na důkaz čehož níže připojují své podpisy.

V Ústí nad Labem dne

**Jana Vaňhová**  
hejtmanka  
Ústecký kraj

Objednatel

**Arnošt Ševčík**  
předseda představenstva  
**Jan Syrový**  
člen představenstva  
DOPRAVNÍ PODNIK měst Mostu a Litvínova, a.s.

Dopravce

**Přílohy:**

Příloha 1: Vymezení linek a spojů

Příloha 2: Předběžný odborný odhad prokazatelné ztráty

**Vymezení linek a spojů**

---

# 529 Litvínov-Staňkovice, Triangle-jih



Ústecký kraj

linka č. 572529 Litvínov-Staňkovice, Triangle-jih

Převahu zajišťuje: DOPRAVNÍ PODNIK měst Mostu a Litvínova, a.s., tř. Budovatelů 1395/23, 434 01 Most, tel. 476 769 011

Platí od 9.12.2012 do 14.12.2013

<http://doprava.kr-ustecky.cz>

| km | TČ | seznam zastávek               |     | PRACOVNÍ DNY |       |       |       | NEDĚLE |
|----|----|-------------------------------|-----|--------------|-------|-------|-------|--------|
|    |    |                               |     | 101          | 103   | 105   | 151   |        |
|    |    |                               |     | ✕            | ✕     | ✕     | ⑦     |        |
| 0  | 1  | Litvínov,,nám.Míru            | MHD | 4:45         | 12:45 | 20:45 | 20:45 |        |
| 1  | 2  | Litvínov,,nádraží WC          | MHD | 4:48         | 12:48 | 20:48 | 20:48 |        |
| 12 | 3  | Most,,Rudolická MUS           | MHD | 5:01         | 13:01 | 21:01 | 21:01 |        |
| 13 | 4  | Most,,Krym                    | MHD | 5:03         | 13:03 | 21:03 | 21:03 |        |
| 13 | 5  | Most,,14.ZS                   | MHD | 5:05         | 13:05 | 21:05 | 21:05 |        |
| 14 | 6  | Most,,Kahan                   | MHD | 5:07         | 13:07 | 21:07 | 21:07 |        |
| 15 | 7  | Most,,Zd.Štěpánka             | MHD | 5:09         | 13:09 | 21:09 | 21:09 |        |
| 15 | 8  | Most,,ČS. Mládeže             | MHD | 5:11         | 13:11 | 21:11 | 21:11 |        |
| 16 | 9  | Most,,1.nám.                  | MHD | 5:13         | 13:13 | 21:13 | 21:13 |        |
| 17 | 10 | Most,,J.Skupy                 | MHD | 5:15         | 13:15 | 21:15 | 21:15 |        |
| 21 | 11 | Čepirohy,,Hrabák              | MHD | 5:20         | 13:20 | 21:20 | 21:20 |        |
| 24 | 12 | Havraň                        | MHD | 5:24         | 13:24 | 21:24 | 21:24 |        |
| 25 | 13 | Havraň,,škola                 | MHD | 5:25         | 13:25 | 21:25 | 21:25 |        |
| 31 | 14 | Velemyšleves                  |     | 5:33         | 13:33 | 21:33 | 21:33 |        |
| 34 | 15 | Velemyšleves,, Triangle-sever |     | 5:37         | 13:37 | 21:37 | 21:37 |        |
| 37 | 16 | Bitozeves,, Triangle-východ   |     | 5:41         | 13:41 | 21:41 | 21:41 |        |
| 40 | 17 | Staňkovice,, Triangle-jih     | MHD | 5:45         | 13:45 | 21:45 | 21:45 |        |

opačný směr

| km | TČ | seznam zastávek               |     | PRACOVNÍ DNY |       |       |       | NEDĚLE |
|----|----|-------------------------------|-----|--------------|-------|-------|-------|--------|
|    |    |                               |     | 102          | 104   | 106   | 152   |        |
|    |    |                               |     | ✕            | ✕     | ✕     | ⑦     |        |
| 0  | 0  | 17 Staňkovice,, Triangle-jih  | MHD | 6:15         | 14:15 | 22:15 | 21:45 |        |
| 3  | 16 | Bitozeves,, Triangle-východ   |     | 6:19         | 14:19 | 22:19 |       |        |
| 6  | 15 | Velemyšleves,, Triangle-sever |     | 6:23         | 14:23 | 22:23 |       |        |
| 9  | 14 | Velemyšleves                  |     | 6:27         | 14:27 | 22:27 | 21:50 |        |
| 15 | 13 | Havraň,,škola                 | MHD | 6:35         | 14:35 | 22:35 | 21:58 |        |
| 16 | 12 | Havraň                        | MHD | 6:36         | 14:36 | 22:36 | 21:59 |        |
| 19 | 11 | Čepirohy,,Hrabák              | MHD | 6:40         | 14:40 | 22:40 | 22:03 |        |
| 23 | 10 | Most,,J.Skupy                 | MHD | 6:45         | 14:45 | 22:45 |       |        |
| 24 | 9  | Most,,1.nám.                  | MHD | 6:47         | 14:47 | 22:47 | 22:10 |        |
| 25 | 8  | Most,,ČS. Mládeže             | MHD | 6:49         | 14:49 | 22:49 |       |        |
| 25 | 7  | Most,,Zd.Štěpánka             | MHD | 6:51         | 14:51 | 22:51 |       |        |
| 26 | 6  | Most,,Kahan                   | MHD | 6:53         | 14:53 | 22:53 |       |        |
| 27 | 5  | Most,,14.ZS                   | MHD | 6:55         | 14:55 | 22:55 |       |        |
| 27 | 4  | Most,,Krym                    | MHD | 6:57         | 14:57 | 22:57 |       |        |
| 28 | 3  | Most,,Rudolická MUS           | MHD | 6:59         | 14:59 | 22:59 |       |        |
| 39 | 31 | Litvínov,,nádraží WC          | MHD | 7:12         | 15:12 | 23:12 | 22:25 |        |
| 40 | 1  | Litvínov,,nám.Míru            | MHD | 7:15         | 15:15 | 23:15 |       |        |

**Poznámky:** ✕ jede v pracovní den  
 ⑦ jede v neděli  
 { spoj jede po jiné trase  
 MHD možnost přestupu na městskou hromadnou dopravu  
 WC veřejně přístupné WC v objektu zastávky







# 719 Louny - Velemyšleves,,Triangle-sever



Ústecký kraj

linka č. 562719 Louny-Velemyšleves,,Triangle-sever

Přepřevu zajišťuje: DOPRAVNÍ PODNIK měst Mostu a Litvínova, a.s., tř. Budovatelů 1395/23, 434 01 Most, tel. 476 769 011

Platí od 9.12.2012 do 14.12.2013

<http://doprava.kr-ustecky.cz>

| km | TČ | seznam zastávek              |         | PRACOVNÍ DNY |       |       | NEDĚLE |
|----|----|------------------------------|---------|--------------|-------|-------|--------|
|    |    |                              |         | 101          | 103   | 105   | 151    |
|    |    |                              |         | ✕            | ✕     | ✕     | ⌚      |
| 0  | 1  | Louny,,aut.nádr.             | odjezd  | 5:10         | 13:10 | 21:10 | 21:10  |
| 1  | 2  | Louny,,Luna                  | MHD     | 5:13         | 13:13 | 21:13 | 21:13  |
| 8  | 3  | Postoloprty,Březno           | ↓       | 5:21         | 13:21 | 21:21 | 21:21  |
| 9  | 4  | Postoloprty                  |         | 5:24         | 13:24 | 21:24 | 21:24  |
| 10 | 5  | Postoloprty,,žel.st.         |         | 5:26         | 13:26 | 21:26 | 21:26  |
| 18 | 6  | Bitozeves,,Triangle-východ   | ↓       | 5:35         | 13:35 | 21:35 | 21:35  |
| 21 | 7  | Staňkovice,,Triangle-jih     |         | 5:39         | 13:39 | 21:39 | 21:39  |
| 24 | 8  | Velemyšleves,,Triangle-sever | příjezd | 5:43         | 13:43 | 21:43 | 21:43  |

opačný směr

| km | TČ | seznam zastávek                |         | PRACOVNÍ DNY |       |       | NEDĚLE |
|----|----|--------------------------------|---------|--------------|-------|-------|--------|
|    |    |                                |         | 102          | 104   | 106   | 152    |
|    |    |                                |         | ✕            | ✕     | ✕     | ⌚      |
| 0  | 0  | 8 Velemyšleves,,Triangle-sever | odjezd  | 6:15         | 14:15 | 22:15 | 21:45  |
| 3  | 7  | Staňkovice,,Triangle-jih       |         | 6:19         | 14:19 | 22:19 | ⌚      |
| 6  | 6  | Bitozeves,,Triangle-východ     | ↓       | 6:23         | 14:23 | 22:23 | ⌚      |
| 9  | 5  | Postoloprty,,žel.st.           |         | 6:32         | 14:32 | 22:32 | ⌚      |
| 15 | 4  | Postoloprty                    |         | 6:34         | 14:34 | 22:34 | ⌚      |
| 16 | 3  | Postoloprty,Březno             | ↓       | 6:36         | 14:36 | 22:36 | ⌚      |
| 23 | 17 | 2 Louny,,Luna                  | MHD     | 6:44         | 14:44 | 22:44 | 22:05  |
| 24 | 1  | 1 Louny,,aut.nádr.             | příjezd | 6:47         | 14:47 | 22:47 |        |

**Poznámky:** ✕ jede v pracovní den  
 ⌚ jede v neděli  
 MHD možnost přestupu na městskou hromadnou dopravu  
 ↓ spoj jede po jiné trase

# 720 Louny - Chomutov



Ústecký kraj

linka č. 562720 Louny-Chomutov

Platí od 9.12.2012 do 14.12.2013

Přepřevu zajišťuje: DOPRAVNÍ PODNIK měst Mostu a Litvínova, a.s., tř. Budovatelů 1395/23, 434 01 Most, tel. 476 769 011

<http://doprava.kr-ustecky.cz>

| km | TČ | seznam zastávek         |                | PRACOVNÍ DNY |      |       |
|----|----|-------------------------|----------------|--------------|------|-------|
|    |    |                         |                | 101          | 103  | 105   |
|    |    |                         |                | X00          | X00  | X00   |
| 0  | 1  | Louny,,aut.nádr.        | MHD odjezd     | 6:00         | 7:00 | 14:20 |
| 1  | 2  | Louny,,Tyršovo nám.     | MHD            | 6:01         | 7:01 | 14:21 |
| 1  | 3  | Louny,,sokolovna        | MHD            | 6:04         | 7:04 | 14:24 |
| 1  | 4  | Louny,,Luna             | MHD            | 6:05         | 7:05 | 14:25 |
| 2  | 5  | Louny,,ČSAD             | MHD            | 6:07         | 7:07 | 14:27 |
| 7  | 6  | Postoloprty,Březno      |                | 6:14         | 7:14 | 14:34 |
| 9  | 7  | Postoloprty             |                | 6:16         | 7:16 | 14:36 |
| 9  | 8  | Postoloprty,,nákup.stř. |                | 6:17         | 7:17 | 14:37 |
| 30 | 9  | Údlice,,nám.            | MHD            | 6:37         | 7:37 | 14:57 |
| 34 | 10 | Chomutov,,u pekárny     | MHD            | 6:41         | 7:41 | 15:01 |
| 35 | 11 | Chomutov,,Palackého     | MHD            | 6:43         | 7:43 | 15:03 |
| 36 | 12 | Chomutov,,aut.nádr.     | WC MHD příjezd | 6:45         | 7:45 | 15:05 |

opačný směr

| km | TČ | seznam zastávek         |               | PRACOVNÍ DNY |      |       |
|----|----|-------------------------|---------------|--------------|------|-------|
|    |    |                         |               | 102          | 104  | 106   |
|    |    |                         |               | X00          | X00  | X00   |
| 0  | 12 | Chomutov,,aut.nádr.     | WC MHD odjezd | 6:55         | 8:39 | 15:15 |
| 1  | 11 | Chomutov,,Palackého     | MHD           | 6:57         | 8:41 | 15:17 |
| 2  | 10 | Chomutov,,u pekárny     | MHD           | 6:59         | 8:43 | 15:19 |
| 6  | 9  | Údlice,,nám.            | MHD           | 7:03         | 8:47 | 15:23 |
| 27 | 8  | Postoloprty,,nákup.stř. |               | 7:23         | 9:07 | 15:43 |
| 27 | 7  | Postoloprty             |               | 7:24         | 9:08 | 15:44 |
| 29 | 6  | Postoloprty,Březno      |               | 7:26         | 9:10 | 15:46 |
| 34 | 5  | Louny,,ČSAD             | MHD           | 7:33         | 9:17 | 15:53 |
| 35 | 4  | Louny,,Luna             | MHD           | 7:35         | 9:19 | 15:55 |
| 35 | 3  | Louny,,sokolovna        | MHD           | 7:36         | 9:20 | 15:56 |
| 35 | 2  | Louny,,Tyršovo nám.     | MHD           | 7:39         | 9:23 | 15:59 |
| 36 | 1  | Louny,,aut.nádr.        | MHD příjezd   | 7:40         | 9:24 | 16:00 |

**Poznámky:** X jede v pracovní den  
 | spoj příslušnou zastávkou projíždí  
 } spoj jede po jiné trase  
 MHD možnost přestupu na městskou hromadnou dopravu  
 WC veřejně přístupné WC v objektu zastávky  
 00 nejede od 22.12.2012 do 2.1.2013 a od 29.6.2013 do 1.9.2013.



723

## Bitozeves, Nehasice - Postoloprty - Výškov, Počeradý



Ústecký kraj

linka č. 562723 Bitozeves, Nehasice - Postoloprty - Výškov, Počeradý

Platí od 9.12.2012 do 14.12.2013

Převahu zajišťuje: DOPRAVNÍ PODNIK měst Mostu a Litvínova, a.s., tř. Budovatelů 1395/23, 434 01 Most, tel. 476 769 011

<http://doprava.kr-ustecky.cz>

| km | Tč | seznam zastávek            | PRACOVNÍ DNY |      |      |      |       |       |
|----|----|----------------------------|--------------|------|------|------|-------|-------|
|    |    |                            | 102          | 104  | 142  | 106  | 108   | 144   |
|    |    |                            | ✕            | ✕    | ✕01  | ✕    | ✕     | ✕01   |
| 0  | 0  | 1 Bitozeves, Nehasice      | odjezd       |      | 7:31 |      |       | 15:36 |
| 1  | 3  | 2 Bitozeves, Tatinná       | ↓            |      | 7:33 |      |       |       |
| 4  | 4  | 3 Bitozeves                | příjezd      |      | 7:38 |      |       | 15:43 |
|    |    | směr Zatec                 | odjezd       |      |      |      |       | 16:10 |
| 4  | 4  | 3 Bitozeves                | odjezd       |      | 7:38 |      |       | 15:43 |
| 5  | 4  | 4 Bitozeves, škola         | ↓            |      | 7:39 |      |       | 15:44 |
| 7  | 7  | 5 Postoloprty, Seménkovice | ↓            |      | 7:42 |      |       | 15:47 |
| 8  | 8  | 6 Postoloprty, Seletice    | ↓            |      | 7:43 |      |       | 15:48 |
| 0  | 11 | 7 Postoloprty, žel. st.    | ↓            | 5:11 | 6:11 | 7:46 | 13:11 | 14:41 |
| 1  | 11 | 8 Postoloprty, nákup.stř.  | příjezd      | 5:13 | 6:13 | 7:48 | 13:13 | 14:43 |
|    |    | 721 ze směru Louny         | příjezd      | 4:52 | 6:12 |      | 13:12 | 14:12 |
| 1  | 11 | 8 Postoloprty, nákup.stř.  | odjezd       | 5:13 | 6:13 | 7:48 | 13:13 | 14:43 |
| 1  | 11 | 9 Postoloprty              | ↓            |      |      | 7:49 |       | 15:54 |
|    |    | 10 Postoloprty, nám.       | ↓            | 5:14 | 6:14 |      | 13:14 | 14:44 |
| 4  |    | 11 Postoloprty, Vrbka      | ↓            | 5:19 | 6:19 |      | 13:19 | 14:49 |
| 5  |    | 12 Výškov, záv.            | ↓            | 5:22 | 6:22 |      | 13:22 | 14:52 |
| 8  |    | 13 Výškov, Počeradý        | ↓            | 5:24 | 6:24 |      | 13:24 | 14:54 |
| 9  |    | 14 Výškov, Počeradý, Elna  | příjezd      | 5:26 | 6:26 |      | 13:26 | 14:56 |
|    |    | 548 směr Most              | odjezd       |      | 6:39 |      |       |       |

opačný směr

| km | Tč | seznam zastávek            | PRACOVNÍ DNY |      |      |      |       |       |
|----|----|----------------------------|--------------|------|------|------|-------|-------|
|    |    |                            | 101          | 103  | 141  | 105  | 107   | 143   |
|    |    |                            | ✕            | ✕    | ✕01  | ✕    | ✕     | ✕01   |
|    |    | 548 ze směru Most          | příjezd      | 5:44 | 6:44 |      | 14:04 |       |
| 0  |    | 14 Výškov, Počeradý, Elna  | odjezd       | 5:45 | 7:00 |      | 14:05 | 15:05 |
| 1  |    | 13 Výškov, Počeradý        | ↓            | 5:47 | 7:02 |      | 14:07 | 15:07 |
| 4  |    | 12 Výškov, záv.            | ↓            | 5:49 | 7:04 |      | 14:09 | 15:09 |
| 5  |    | 11 Postoloprty, Vrbka      | ↓            | 5:52 | 7:07 |      | 14:12 | 15:12 |
| 8  |    | 10 Postoloprty, nám.       | ↓            | 5:57 | 7:12 |      | 14:17 | 15:17 |
|    |    | 9 Postoloprty              | ↓            |      |      |      |       |       |
| 9  |    | 8 Postoloprty, nákup.stř.  | příjezd      | 5:59 | 7:14 |      | 14:19 | 15:19 |
|    |    | 720 směr Louny             | odjezd       |      | 7:23 |      |       | 15:43 |
| 9  |    | 8 Postoloprty, nákup.stř.  | odjezd       | 5:59 | 7:14 |      | 14:19 | 15:19 |
| 9  | 0  | 7 Postoloprty, žel. st.    | ↓            | 6:01 | 7:16 | 7:16 | 14:21 | 15:21 |
| 3  | 3  | 6 Postoloprty, Seletice    | ↓            |      |      | 7:19 |       | 15:24 |
| 3  | 3  | 5 Postoloprty, Seménkovice | ↓            |      |      | 7:20 |       | 15:25 |
| 6  | 4  | 4 Bitozeves, škola         | ↓            |      |      | 7:24 |       | 15:29 |
| 7  | 7  | 3 Bitozeves                | příjezd      |      |      | 7:26 |       | 15:31 |
|    |    | ze směru Zatec             | příjezd      |      |      | 6:54 |       | 15:20 |
| 7  | 7  | 3 Bitozeves                | odjezd       |      |      | 7:26 |       | 15:31 |
|    |    | 10 Bitozeves, Tatinná      | ↓            |      |      |      |       | 15:34 |
| 11 | 11 | 1 Bitozeves, Nehasice      | příjezd      |      |      | 7:31 |       | 15:36 |

Poznámky: ✕ jede v pracovních dnech  
 } spoj jede po jiné trase  
 | spoj příslušnou zastávkou projíždí  
 🚌 možnost přestupu na autobus

01 nejede od 22.12.2012 do 2.1.2013, 1.2.2013, od 11.2.2013 do 17.2.2013, 28.3.2013, 29.3.2013, od 29.6.2013 do 1.9.2013, 29.10.2013 a 30.10.2013.

## SNADNĚJŠÍ PŘESTUPOVÁNÍ nyní najdete v jízdních řádech

| km | Tč | seznam zastávek                      | PRACOVNÍ DNY   |
|----|----|--------------------------------------|----------------|
|    |    |                                      | ✕              |
|    |    | Mikulášovice, žel. st. č. 1, nádraží |                |
|    |    | Vilémov                              |                |
| 8  |    | Velký Šenov, Stap.                   |                |
| 9  |    | Lipová                               |                |
| 10 |    | Velký Šenov, nám.                    | příjezd 5:30   |
|    |    | 410 směr Rumburk, Varnsdorf          | 1 odjezd 5:45  |
|    |    | 413 z Dolní Poustevny                | 2 příjezd 5:42 |
| 10 |    | Velký Šenov, nám.                    | odjezd 5:39    |
| 11 |    | Velký Šenov, Stap 07.                | 5:41           |
|    |    | Velký Šenov, Janovka, rozc.          | 5:43           |
|    |    | Velký Šenov, Janovka                 | 5:45           |
|    |    | Velký Šenov, Císařský, odb.lom       | 5:4            |
|    |    | Velký Šenov, Císařský                | 5              |
|    |    | Velký Šenov, garáže                  |                |
|    |    | Velký Šenov, nádraží                 | příjezd        |
|    |    | Velký Šenov, Varnsdorf               | 1              |

### Co je v přestupním řádku ?

Symbol autobusu nebo vlaku upozorňuje na nabídku možného přestupu na jiný spoj.

Vedle symbolu je uveden orientační směr návazného spoje.

Trojčíslo označuje linku dle systému značení Ústeckého kraje (v případě většího počtu návazných linek nebo vlaku nemusí být číslo uvedeno).

Inverzní číslo je odkazem do poznámky s doplňující informací k nabídce návazného spoje, kterou naleznete ve spodní části jízdního řádu.

Příjezd / odjezd upřesňuje stav zobrazeného spoje v místě přestupu.

Pro snadnější orientaci jsou návazné spoje zobrazeny kurzívou a ve shodném barevném podkladu s přestupní zastávkou.



# 733 Žatec - Most



Ústecký kraj

linka č. 562733 Žatec-Most

Platí od 9.12.2012 do 14.12.2013

Převahu zajišťuje: DOPRAVNÍ PODNIK měst Mostu a Litvínova, a.s., tř. Budovatelů 1395/23, 434 01 Most, tel. 476 769 011

<http://doprava.kr-ustecky.cz>

| km | TČ | seznam zastávek        | PRACOVNÍ DNY |                            |       |        |         |       |       |       |       |       | SOBOTY A NEDELE |       |       |       |       |       |
|----|----|------------------------|--------------|----------------------------|-------|--------|---------|-------|-------|-------|-------|-------|-----------------|-------|-------|-------|-------|-------|
|    |    |                        | 101          | 107                        | 109   | 103    | 111     | 115   | 119   | 121   | 125   | 151   | 153             |       |       |       |       |       |
|    |    |                        | 101          | 107                        | 109   | 103    | 111     | 115   | 119   | 121   | 125   | 151   | 153             |       |       |       |       |       |
|    |    |                        | ✕            | ✕                          | ✕01   | ✕      | ✕       | ✕     | ✕01   | ✕     | ✕     | Ⓞ† 25 | Ⓞ† 25           |       |       |       |       |       |
|    |    | 750 ze směru Podbořany | 4:28         |                            |       |        |         |       |       |       |       |       |                 |       |       |       |       |       |
|    |    | 739 ze směru Louny     |              | 5:20                       | 6:20  | 7:25   | 10:20   | 12:20 | 14:20 | 15:20 |       |       |                 |       |       |       |       |       |
|    |    | 768 ze směru Podbořany |              | 5:28                       | 6:28  |        |         |       |       | 15:28 |       |       |                 |       |       |       |       |       |
|    |    | 772 ze směru Podbořany |              |                            |       |        | 10:28   | 12:28 | 14:28 |       |       |       |                 |       |       |       |       |       |
| 0  | 0  | 0                      | 1            | Zatec,,aut.nádr.           | MHD   | odjezd | 4:35    | 5:35  | 6:35  | 7:35  | 10:35 | 12:35 | 14:35           | 15:35 | 17:00 | 13:00 | 17:00 |       |
| 1  | 1  | 1                      | 2            | Zatec,,u plynárny          | MHD   |        | 4:36    | 5:36  | 6:36  | 7:36  | 10:36 | 12:36 | 14:36           | 15:36 | 17:01 | 13:01 | 17:01 |       |
| 1  | 1  | 1                      | 3            | Zatec,,žel.st.             | MHD   |        | 4:37    | 5:37  | 6:37  | 7:37  | 10:37 | 12:37 | 14:37           | 15:37 | 17:02 | 13:02 | 17:02 |       |
| 2  | 2  | 2                      | 4            | Zatec,,Mostecká            | MHD   |        | 4:38    | 5:38  | 6:38  | 7:38  | 10:38 | 12:38 | 14:38           | 15:38 | 17:03 | 13:03 | 17:03 |       |
|    |    |                        | 5            | Zatec,,sokolovna           | MHD   |        |         |       |       |       |       |       |                 |       |       |       |       |       |
|    |    |                        | 6            | Zatec,,Havlíčkovo nám.     | MHD   |        |         |       |       |       |       |       |                 |       |       |       |       |       |
|    |    |                        | 7            | Zatec,,Bonex               | MHD   |        |         |       |       |       |       |       |                 |       |       |       |       |       |
| 3  | 3  | 3                      | 8            | Zatec,,Přefa               | MHD   |        | 4:40    | 5:40  | 6:40  | 7:40  | 10:40 | 12:40 | 14:40           | 15:40 | 17:05 | 13:05 | 17:05 |       |
| 4  | 4  | 4                      | 9            | Zatec,,Velichov            |       |        | 4:42    | 5:42  | 6:41  | 7:41  | 10:41 | 12:41 | 14:41           | 15:41 | 17:06 | 13:06 | 17:06 |       |
| 6  | 6  | 6                      | 10           | Žiželice                   |       |        | 4:45    | 5:45  | 6:44  | 7:44  | 10:44 | 12:44 | 14:44           | 15:44 | 17:09 | 13:09 | 17:09 |       |
|    |    |                        | 11           | Staňkovice,,Triangle-sever |       |        |         |       |       |       |       |       |                 |       |       |       |       |       |
|    |    |                        | 12           | Staňkovice,,Triangle-jih   |       |        |         |       |       |       |       |       |                 |       |       |       |       |       |
|    |    |                        | 13           | Staňkovice,,Triangle-sever |       |        |         |       |       |       |       |       |                 |       |       |       |       |       |
| 8  | 8  |                        | 14           | Velemyšleves,,rozc.        |       |        | 4:49    | 5:49  | 6:48  | 7:48  | 10:48 | 12:48 |                 | 15:48 | 17:13 | 13:13 | 17:13 |       |
|    |    |                        | 15           | Velemyšleves,Minice,samota |       |        |         |       |       |       |       |       | 14:52           |       |       |       |       |       |
|    |    |                        | 16           | Velemyšleves,Minice        |       |        |         |       |       |       |       |       | 14:53           |       |       |       |       |       |
|    |    |                        | 17           | Velemyšleves,Truzenice     |       |        |         |       |       |       |       |       | 14:54           |       |       |       |       |       |
| 10 | 10 | 12                     | 18           | Velemyšleves               |       |        | 4:52    | 5:52  | 6:51  | 7:51  | 10:51 | 12:51 | 14:57           | 15:51 | 17:16 | 13:16 | 17:16 |       |
|    |    |                        | 19           | Havraň,,NEMAK              | MHD   |        |         |       | 6:55  |       |       |       |                 |       | 17:22 |       |       |       |
| 16 | 16 | 18                     | 20           | Havraň,,škola              | MHD   |        | 5:00    | 6:00  | 6:59  | 7:57  | 10:57 | 12:57 | 15:01           | 15:57 | 17:27 | 13:22 | 17:22 |       |
| 17 | 17 | 19                     | 21           | Havraň                     | MHD   |        | 5:02    | 6:02  | 7:02  | 7:59  | 10:59 | 12:59 | 15:03           | 15:59 | 17:29 | 13:24 | 17:24 |       |
| 19 | 19 | 21                     | 22           | Nemilkov,,rozc.1.0         | x MHD |        | 5:05    | 6:05  | 7:05  | 8:02  | 11:02 | 13:02 | 15:05           | 16:02 | 17:32 | 13:27 | 17:27 |       |
| 20 | 20 | 22                     | 23           | Čepirohy,,Hrabák           | MHD   |        | 5:07    | 6:07  | 7:07  | 8:04  | 11:04 | 13:04 | 15:07           | 16:04 | 17:34 | 13:29 | 17:29 |       |
| 20 | 20 | 22                     | 24           | Čepirohy,,ZK               | MHD   |        | 5:09    | 6:09  | 7:08  | 8:06  | 11:06 | 13:06 | 15:09           | 16:06 | 17:36 | 13:31 | 17:31 |       |
| 22 | 22 | 24                     | 25           | Velebudice,,rozc.0.5       | x MHD |        | 5:11    | 6:11  | 7:11  | 8:08  | 11:08 | 13:08 | 15:11           | 16:08 | 17:38 | 13:33 | 17:33 |       |
| 23 | 23 | 25                     | 26           | Most,,Čs.mládeže           | MHD   |        | 5:13    | 6:13  | 7:13  | 8:09  | 11:09 | 13:09 | 15:12           | 16:09 | 17:39 | 13:34 | 17:34 |       |
| 24 | 24 | 26                     | 27           | Most,,1.nám.               | MHD   |        | 5:15    | 6:15  | 7:15  | 8:10  | 11:10 | 13:10 | 15:13           | 16:10 | 17:40 | 13:35 | 17:35 |       |
| 26 | 26 | 28                     | 28           | Most,,Sever                | MHD   |        | 5:18    | 6:18  | 7:18  | 8:13  | 11:13 | 13:13 | 15:16           | 16:13 | 17:43 | 13:38 | 17:38 |       |
| 27 | 27 | 29                     | 29           | Most,,nádraží              | MHD   | WC     | příjezd | 5:20  | 6:20  | 7:20  | 8:15  | 11:15 | 13:15           | 15:20 | 16:15 | 17:45 | 13:40 | 17:40 |

**Poznámky:**

- ✕ jede v pracovní den
- Ⓞ jede v sobotu
- † jede v neděli a státem uznané svátky
- } spoj jede po jiné trase
- x zastávka je jen na znamení nebo požádání
- MHD možnost přestupu na městskou hromadnou dopravu

- 🚆 možnost přestupu na vlak
- WC veřejně přístupné WC v objektu zastávky
- ✕ občerstvení/restaurace v objektu zastávky
- 01 nejede od 22.12.2012 do 2.1.2013, 1.2.2013, od 11.2.2013 do 17.2.2013, 28.3.2013, 29.3.2013, od 29.6.2013 do 1.9.2013, 29.10.2013 a 30.10.2013.
- 25 nejede 24.12.12, 31.12.2012



# 733 Žatec - Most



Ústecký kraj

linka č. 562733 Žatec-Most

Přepravu zajišťuje: DOPRAVNÍ PODNIK měst Mostu a Litvínova, a.s., tř. Budovatelů 1395/23, 434 01 Most, tel. 476 769 011

Platí od 9.12.2012 do 14.12.2013

<http://doprava.kr-ustecky.cz>

opačný směr

| km | Tč | seznam zastávek |    | PRACOVNÍ DNY               |       |      |      |      |       |       |       | SOBOTY A NEDĚLE |       |       |       |       |
|----|----|-----------------|----|----------------------------|-------|------|------|------|-------|-------|-------|-----------------|-------|-------|-------|-------|
|    |    |                 |    | 102                        | 108   | 110  | 104  | 112  | 114   | 124   | 120   | 122             | 152   | 154   |       |       |
| 0  | 0  | 0               | 29 | Most,,nádraží              | ✕     | ✕01  | ✕    | ✕    | ✕01   | ✕     | ✕     | ✕               | Ⓢ† 25 | Ⓢ† 25 |       |       |
| 1  | 1  | 1               | 28 | Most,,Sever                | MHD   |      |      |      |       |       |       |                 |       |       |       |       |
| 3  | 3  | 3               | 27 | Most,,1.nám.               | MHD   |      |      |      |       |       |       |                 |       |       |       |       |
| 4  | 4  | 4               | 26 | Most,,Čs.mládeže           | MHD   |      |      |      |       |       |       |                 |       |       |       |       |
| 5  | 5  | 5               | 25 | Velebudice,,rozc.0.5       | ✕ MHD |      |      |      |       |       |       |                 |       |       |       |       |
| 7  | 7  | 7               | 24 | Čepirohy,,ZK               | MHD   |      |      |      |       |       |       |                 |       |       |       |       |
| 7  | 7  | 7               | 23 | Čepirohy,,Hrabák           | MHD   |      |      |      |       |       |       |                 |       |       |       |       |
| 8  | 8  | 8               | 22 | Nemilkov,,rozc.1.0         | ✕ MHD |      |      |      |       |       |       |                 |       |       |       |       |
| 10 | 10 | 10              | 21 | Havraň                     | MHD   |      |      |      |       |       |       |                 |       |       |       |       |
| 11 | 11 | 11              | 20 | Havraň,,škola              | MHD   |      |      |      |       |       |       |                 |       |       |       |       |
| 14 | 14 | 14              | 19 | Havraň,,NEMAK              | MHD   |      |      |      |       |       |       |                 |       |       |       |       |
| 17 | 17 | 17              | 18 | Velemyšleves               |       | 5:52 | 6:57 | 9:09 | 11:09 | 14:09 | 15:09 | 16:14           | 17:09 | 18:39 | 15:09 | 18:39 |
| 18 | 18 | 18              | 17 | Velemyšleves,Truzenice     |       |      | 6:59 |      |       |       |       |                 |       |       |       |       |
| 18 | 18 | 18              | 16 | Velemyšleves,Minice        |       |      | 7:01 |      |       |       |       |                 |       |       |       |       |
| 19 | 19 | 19              | 15 | Velemyšleves,Minice,samota |       |      | 7:03 |      |       |       |       |                 |       |       |       |       |
| 19 | 19 | 19              | 14 | Velemyšleves,,rozc.        |       | 5:55 |      | 9:12 | 11:12 | 14:12 | 15:12 | 16:17           | 17:12 | 18:42 | 15:12 | 18:42 |
| 13 | 13 | 13              | 13 | Staňkovice,,Triangle-sever |       |      |      |      |       |       |       |                 |       |       |       |       |
| 12 | 12 | 12              | 12 | Staňkovice,,Triangle-jih   |       |      |      |      |       |       |       |                 |       |       |       |       |
| 11 | 11 | 11              | 11 | Staňkovice,,Triangle-sever |       |      |      |      |       |       |       |                 |       |       |       |       |
| 23 | 21 | 21              | 10 | Žiželice                   |       | 5:59 | 7:11 | 9:15 | 11:15 | 14:15 | 15:15 | 16:20           | 17:15 | 18:45 | 15:15 | 18:45 |
| 25 | 23 | 23              | 9  | Žatec,Velichov             |       | 6:02 | 7:15 | 9:17 | 11:17 | 14:17 | 15:17 | 16:22           | 17:17 | 18:47 | 15:17 | 18:47 |
| 26 | 24 | 24              | 8  | Žatec,,Prefa               | MHD   | 6:04 | 7:17 | 9:19 | 11:19 | 14:19 | 15:19 | 16:24           | 17:19 | 18:49 | 15:19 | 18:49 |
| 27 | 27 | 27              | 7  | Žatec,,Bonex               | MHD   |      | 7:19 |      |       |       |       |                 |       |       |       |       |
| 28 | 28 | 28              | 6  | Žatec,,Havlíčkovo nám.     | MHD   |      | 7:21 |      |       |       |       |                 |       |       |       |       |
| 30 | 30 | 30              | 5  | Žatec,,sokolovna           | MHD   |      | 7:23 |      |       |       |       |                 |       |       |       |       |
| 25 | 25 | 25              | 4  | Žatec,,Mostecká            | MHD   | 6:05 |      | 9:20 | 11:20 | 14:20 | 15:20 | 16:25           | 17:20 | 18:50 | 15:20 | 18:50 |
| 26 | 26 | 26              | 3  | Žatec,,žel.st.             | MHD   | 6:07 |      | 9:22 | 11:22 | 14:22 | 15:22 | 16:27           | 17:22 | 18:52 | 15:22 | 18:52 |
| 26 | 26 | 26              | 2  | Žatec,,u plynárny          | MHD   | 6:08 |      | 9:23 | 11:23 | 14:23 | 15:23 | 16:28           | 17:23 | 18:53 | 15:23 | 18:53 |
| 31 | 27 | 27              | 1  | Žatec,,aut.nádr.           | MHD   | 6:10 | 7:25 | 9:25 | 11:25 | 14:25 | 15:25 | 16:30           | 17:25 | 18:55 | 15:25 | 18:55 |
|    |    |                 |    | 739 směr Louny             |       | 6:35 | 7:35 | 9:35 | 11:35 | 14:35 | 15:35 | 16:35           | 17:35 |       |       |       |
|    |    |                 |    | 768 směr Podbořany         |       | 6:33 |      |      |       | 14:33 |       | 16:33           |       | 19:35 |       |       |
|    |    |                 |    | 772 směr Podbořany         |       |      | 7:33 | 9:33 |       |       | 15:33 |                 | 17:33 |       |       |       |
|    |    |                 |    | 750 směr Podbořany         |       |      |      |      |       |       |       |                 | 19:02 |       |       |       |

Poznámky:

- ✕ jede v pracovní den
- Ⓢ jede v sobotu
- † jede v neděli a státem uznané svátky
- ∩ spoj jede po jiné trase
- ✕ zastávka je jen na znamení nebo požádání
- MHD možnost přestupu na městskou hromadnou dopravu

- ✕ možnost přestupu na vlak
- WC veřejně přístupné WC v objektu zastávky
- ✕ občerstvení/restaurace v objektu zastávky
- 01 nejede od 22.12.2012 do 2.1.2013, 1.2.2013, od 11.2.2013 do 17.2.2013, 28.3.2013, 29.3.2013, od 29.6.2013 do 1.9.2013, 29.10.2013 a 30.10.2013.
- 25 nejede 24.12.12, 31.12.2012

# 735 Žatec - Bitozeves - Blažim - Výškov, Počeradý



Ústecký kraj

linka č. 562735 Žatec-Bitozeves-Blažim-Výškov,Počeradý

Platí od 9.12.2012 do 14.12.2013

Přepřevážku zajišťuje: DOPRAVNÍ PODNIK měst Mostu a Litvínova, a.s., tř. Budovatelů 1395/23, 434 01 Most, tel. 476 769 011

<http://doprava.kr-ustecky.cz>

| km | Tč | seznam zastávek |                        | PRACOVNÍ DNY |         |                  |
|----|----|-----------------|------------------------|--------------|---------|------------------|
|    |    |                 |                        | 101          | 103     | 105              |
|    |    |                 |                        | ✕            | ✕       | ✕                |
| 0  | 0  | 1               | Žatec,,aut.nádr.       | MHD          | odjezd  | 5:30 13:40 15:40 |
| 1  | 1  | 2               | Žatec,,Kovářská        | MHD          |         | 5:32 13:42 15:42 |
|    |    | 3               | Žatec,,sokolovna       | MHD          |         |                  |
| 2  | 2  | 4               | Žatec,,Lučanská        | MHD          |         | 5:33 13:43 15:43 |
| 2  | 2  | 5               | Žatec,,Havlíčkovo nám. | MHD          |         | 5:34 13:44 15:44 |
| 3  | 3  | 6               | Žatec,,Osvoboditelů    | MHD          |         | 5:36 13:46 15:46 |
| 5  | 5  | 7               | Žatec,,Lounská         |              |         | 5:38 13:48 15:48 |
| 6  | 6  | 8               | Staňkovice             |              |         | 5:39 13:49 15:49 |
| 12 | 12 | 9               | Bitozeves              |              |         | 5:45 13:55 15:55 |
| 13 | 13 | 10              | Bitozeves,,škola       |              |         | 5:46 13:56 15:56 |
|    |    | 14              | Bitozeves,,Vidovle     | x            |         |                  |
|    |    | 17              | Blažim                 |              |         |                  |
| 16 | 21 | 13              | Výškov                 |              |         | 5:51 14:08       |
| 18 | 23 | 14              | Výškov,,záv.           |              |         | 5:54 14:11       |
| 21 | 26 | 15              | Výškov,Počeradý        |              |         | 5:56 14:13       |
| 22 | 27 | 16              | Výškov,Počeradý,Elna   |              | příjezd | 5:58 14:15       |

opačný směr

| km | Tč | seznam zastávek |                        | PRACOVNÍ DNY |         |                  |
|----|----|-----------------|------------------------|--------------|---------|------------------|
|    |    |                 |                        | 102          | 104     | 106              |
|    |    |                 |                        | ✕            | ✕       | ✕                |
| 0  | 0  | 16              | Výškov,Počeradý,Elna   | MHD          | odjezd  | 6:43 14:43       |
| 1  | 1  | 15              | Výškov,Počeradý        |              |         | 6:45 14:45       |
| 3  | 3  | 14              | Výškov,,záv.           |              |         | 6:47 14:47       |
| 6  | 6  | 13              | Výškov                 |              |         | 6:50 14:50       |
| 10 |    | 12              | Blažim                 |              |         | 6:56             |
| 13 |    | 11              | Bitozeves,,Vidovle     | x            |         |                  |
| 14 | 9  | 10              | Bitozeves,,škola       |              |         | 7:02 14:55 16:09 |
| 15 | 10 | 9               | Bitozeves              |              |         | 7:03 14:56 16:10 |
| 21 | 16 | 8               | Staňkovice             |              |         | 7:09 15:02 16:16 |
| 22 | 17 | 7               | Žatec,,Lounská         |              |         | 7:11 15:04 16:18 |
| 24 | 19 | 6               | Žatec,,Osvoboditelů    | MHD          |         | 7:13 15:06 16:20 |
| 25 | 20 | 5               | Žatec,,Havlíčkovo nám. | MHD          |         | 7:15 15:08 16:22 |
| 25 | 20 | 4               | Žatec,,Lučanská        | MHD          |         | 7:16 15:09 16:23 |
| 26 | 21 | 3               | Žatec,,sokolovna       | MHD          |         | 7:17 15:10 16:24 |
|    |    | 2               | Žatec,,Kovářská        | MHD          |         |                  |
| 27 | 22 | 1               | Žatec,,aut.nádr.       | MHD          | příjezd | 7:18 15:11 16:25 |

**Poznámky:** ✕ jede v pracovní den  
 } spoj jede po jiné trase  
 x zastávka na znamení  
 MHD možnost přestupu na městskou hromadnou dopravu

**Předběžný odborný odhad prokazatelné ztráty**

---

V **části A** je uveden předběžný odborný odhad prokazatelné ztráty, který se uplatní pro rok 2012.

V **části B** je uveden předběžný odborný odhad prokazatelné ztráty, který se uplatní pro rok 2013 a 2014.





| Oblast                  | Číslo linky v oblasti | Název linky                            | Číslo spoje | Cena v Kč/km | Průměrné realizované tržby na spoji | Délka spoje v ZDO v km | Počet spojů za rok | Výkon km za rok  | Předběžný odborný odhad prokazatelné ztráty | Poznámka |
|-------------------------|-----------------------|--|-------------|--------------|-------------------------------------|------------------------|--------------------|------------------|---|----------|
| (1)                     | (2)                   | (3)                                    | (4)         | (5)          | (6)                                 | (7)                    | (8)                | (9) = (7) x (8)  | (10) = [(5)-(6)] x (9)                      | (11)     |
| Mostecká pánev          | 07 733                | Žatec-Most                             | 151         | 31,23        | 6,40                                | 27,0                   | 9                  | 243,00           | 6 033,69                                    |          |
| Mostecká pánev          | 07 733                | Žatec-Most                             | 152         | 31,23        | 6,40                                | 27,0                   | 9                  | 243,00           | 6 033,69                                    |          |
| Mostecká pánev          | 07 733                | Žatec-Most                             | 153         | 31,23        | 7,12                                | 27,0                   | 9                  | 243,00           | 5 858,73                                    |          |
| Mostecká pánev          | 07 733                | Žatec-Most                             | 154         | 31,23        | 4,71                                | 27,0                   | 9                  | 243,00           | 6 444,36                                    |          |
| Mostecká pánev          | 08 735                | Žatec-Bitozeves-Blažim-Výškov,Počerady | 101         | 31,23        | 3,50                                | 22,0                   | 13                 | 286,00           | 7 930,78                                    |          |
| Mostecká pánev          | 08 735                | Žatec-Bitozeves-Blažim-Výškov,Počerady | 102         | 31,23        | 3,50                                | 27,0                   | 13                 | 351,00           | 9 733,23                                    |          |
| Mostecká pánev          | 08 735                | Žatec-Bitozeves-Blažim-Výškov,Počerady | 103         | 31,23        | 3,50                                | 27,0                   | 13                 | 351,00           | 9 733,23                                    |          |
| Mostecká pánev          | 08 735                | Žatec-Bitozeves-Blažim-Výškov,Počerady | 104         | 31,23        | 3,50                                | 22,0                   | 13                 | 286,00           | 7 930,78                                    |          |
| Mostecká pánev          | 08 735                | Žatec-Bitozeves-Blažim-Výškov,Počerady | 105         | 31,23        | 3,50                                | 17,0                   | 13                 | 221,00           | 6 128,33                                    |          |
| Mostecká pánev          | 08 735                | Žatec-Bitozeves-Blažim-Výškov,Počerady | 106         | 31,23        | 3,50                                | 17,0                   | 13                 | 221,00           | 6 128,33                                    |          |
| <b>Celkem za oblast</b> |                       |  |             |              |                                     |                        |                    | <b>46 169,00</b> | <b>1 089 183,32</b>                         |          |

Zpracoval: Ing. Petra Jarošová  
Milan Andert

Ing. Marcel Dlask, ředitel akciové společnosti







| Oblast                  | Číslo linky v oblasti | Název linky                            | Číslo spoje | Cena v Kč/km | Průměrné realizované tržby na spoji | Délka spoje v ZDO v km | Počet spojů za rok | Výkon km za rok   | Předběžný odborný odhad prokazatelné ztráty | Poznámka |
|-------------------------|-----------------------|--|-------------|--------------|-------------------------------------|------------------------|--------------------|-------------------|---|----------|
| (1)                     | (2)                   | (3)                                    | (4)         | (5)          | (6)                                 | (7)                    | (8)                | (9) = (7) x (8)   | (10) = [(5)-(6)] x (9)                      | (11)     |
| Mostecká pánev          | 07 733                | Žatec-Most                             | 151         | 31,23        | 6,40                                | 27,0                   | 113                | 3 051,00          | 75 756,33                                   |          |
| Mostecká pánev          | 07 733                | Žatec-Most                             | 152         | 31,23        | 6,40                                | 27,0                   | 113                | 3 051,00          | 75 756,33                                   |          |
| Mostecká pánev          | 07 733                | Žatec-Most                             | 153         | 31,23        | 7,12                                | 27,0                   | 113                | 3 051,00          | 73 559,61                                   |          |
| Mostecká pánev          | 07 733                | Žatec-Most                             | 154         | 31,23        | 4,71                                | 27,0                   | 113                | 3 051,00          | 80 912,52                                   |          |
| Mostecká pánev          | 08 735                | Žatec-Bitozeves-Blažim-Vyškov,Počerady | 101         | 31,23        | 3,50                                | 22,0                   | 253                | 5 566,00          | 154 345,18                                  |          |
| Mostecká pánev          | 08 735                | Žatec-Bitozeves-Blažim-Vyškov,Počerady | 102         | 31,23        | 3,50                                | 27,0                   | 253                | 6 831,00          | 189 423,63                                  |          |
| Mostecká pánev          | 08 735                | Žatec-Bitozeves-Blažim-Vyškov,Počerady | 103         | 31,23        | 3,50                                | 27,0                   | 253                | 6 831,00          | 189 423,63                                  |          |
| Mostecká pánev          | 08 735                | Žatec-Bitozeves-Blažim-Vyškov,Počerady | 104         | 31,23        | 3,50                                | 22,0                   | 253                | 5 566,00          | 154 345,18                                  |          |
| Mostecká pánev          | 08 735                | Žatec-Bitozeves-Blažim-Vyškov,Počerady | 105         | 31,23        | 3,50                                | 17,0                   | 253                | 4 301,00          | 119 266,73                                  |          |
| Mostecká pánev          | 08 735                | Žatec-Bitozeves-Blažim-Vyškov,Počerady | 106         | 31,23        | 3,50                                | 17,0                   | 253                | 4 301,00          | 119 266,73                                  |          |
| <b>Celkem za oblast</b> |                       |  |             |              |                                     |                        |                    | <b>854 763,00</b> | <b>20 011 267,87</b>                        |          |

Zpracoval: Ing. Petra Jarošová  
Milan Andert

Ing. Marcel Dlask, ředitel akciové společnosti

**NAŘÍZENÍ**  
**Ústeckého kraje č. .../2012**  
ze dne 3.10.2012

**kterým se stanovují úseky silnic, na kterých se pro jejich malý dopravní význam nezajišťuje sjízdnost a schůdnost odstraňováním sněhu a náledí.**

Rada Ústeckého kraje v souladu s § 7 a § 59 odst. 1 písm. k) zákona. č. 129/2000 Sb., o krajích (krajské zřízení), ve znění pozdějších předpisů, a na základě zmocnění dle § 27 odst. 5 zákona č. 13/1997 Sb., o pozemních komunikacích, ve znění pozdějších předpisů, vydává toto nařízení kraje :

**Čl.1**  
**Vymezení úseků**

Na následujících úsecích silnic II. a III. třídy na území Ústeckého kraje se pro jejich malý dopravní význam nezajišťuje sjízdnost a schůdnost odstraňováním sněhu a náledí:

**Seznam neudržovaných úseků**

| Číslo silnice | Místopisný popis úseku                     | Staničení (km) od | Staničení (km) do | Délka v km | Provoz          |
|---------------|--|-------------------|-------------------|------------|-----------------|
| II/266        | Lobendava - státní hranice                 | 20,129            | 22,657            | 2,528      | <b>Děčín</b>    |
| II/267        | Severní - státní hranice                   | 0,000             | 1,920             | 1,920      |                 |
| III/24096     | Rytířov                                    | 0,000             | 0,749             | 0,749      |                 |
| III/25377     | Prosetín - Hliněná                         | 2,850             | 4,875             | 2,025      |                 |
| III/25378     | Javory BUS - hranice okresu Ústí nad Labem | 4,729             | 6,052             | 1,323      |                 |
| III/25379     | Borek - Malšovice                          | 0,000             | 2,247             | 2,247      |                 |
| III/25852     | Sněžník BUS - státní hranice               | 12,659            | 13,886            | 1,227      |                 |
| III/25855     | Stará Oleška - Lužná                       | 2,962             | 4,804             | 1,842      |                 |
| III/25857     | Arnoltice - Janov                          | 4,091             | 7,073             | 2,982      |                 |
| III/26225     | Brložec - Huntířov                         | 1,049             | 2,288             | 1,239      |                 |
| III/26228     | Folknáře - Dobrná                          | 1,553             | 4,713             | 3,160      |                 |
| III/26313     | Studený - Na Potoce                        | 7,363             | 9,223             | 1,860      |                 |
| III/26323     | Křížový Buk - Mlýny                        | 0,000             | 2,775             | 2,775      |                 |
| III/26324     | Dolní Falknov - Krásné Pole                | 0,000             | 4,812             | 4,812      |                 |
| III/2639      | Viadukt Janská - Janská                    | 12,220            | 13,392            | 1,172      |                 |
| III/26517     | Knížecí - křižovatka s III/26515           | 0,000             | 1,148             | 1,148      |                 |
| III/2663      | Království - Fukov                         | 0,000             | 5,415             | 5,415      |                 |
| III/2664      | Království - křižovatka s III/2666         | 0,000             | 1,409             | 1,409      |                 |
| III/2668      | Kunratice - Brtníky                        | 3,363             | 6,794             | 3,431      |                 |
| III/2669      | Lipová - státní hranice                    | 0,668             | 2,406             | 1,738      |                 |
| III/2671      | Liščí - Severní                            | 0,000             | 3,063             | 3,063      | <b>Chomutov</b> |
| III/01312     | Fláje - hranice okresu Teplice             | 1,297             | 4,053             | 2,756      |                 |
| III/01328     | křižovatka 1/13 - křižovatka III/1981      | 0,000             | 2,275             | 2,275      |                 |
| III/1986      | Lestkov - hranice okresu Karlovy Vary      | 1,632             | 4,281             | 2,649      |                 |
| III/1988      | Okounov - Krupice                          | 3,042             | 4,742             | 1,700      |                 |
| III/1989      | Brodce - hranice okresu Karlovy Vary       | 2,296             | 3,124             | 0,828      |                 |
| III/21912     | Kovářská nádraží - křižovatka s III/2234   | 1,240             | 2,240             | 1,000      |                 |

**Příloha č. 13 k usnesení č. 50/114R/2012**

|                   |   |        |        |       |
|-------------------|---|--------|--------|-------|
| III/22119         | Mašřov - křiřovatka s III/22421             | 0,000  | 3,591  | 3,591 |
| III/22120         | křiřovatka III/22119 - křiřovatka III/22118 | 0,000  | 1,680  | 1,680 |
| III/22310         | Vykmanov - Mýtinka                          | 1,436  | 3,125  | 1,689 |
| III/22311         | Mýtinka - Údoličko                          | 0,000  | 4,796  | 4,796 |
| III/22314         | Klářterecká Jeseň - Měděnec                 | 0,519  | 5,827  | 5,308 |
| III/22318         | Nová Viska - křiřovatka s III/22319         | 0,000  | 5,731  | 5,731 |
| III/22319         | křiřovatka II/223 - Volyně                  | 0,000  | 2,400  | 2,400 |
| III/22321         | Zelená - Lideň                              | 4,759  | 7,628  | 2,869 |
| III/22321         | křiřovatka I/13 - Málkov                    | 7,725  | 8,220  | 0,495 |
| III/2234          | Háj - křiřovatka s III/21911                | 3,051  | 6,173  | 3,122 |
| III/2235          | Srní  | 0,000  | 0,427  | 0,427 |
| III/22419         | Vojnín - křiřovatka III/22119               | 0,995  | 3,428  | 2,433 |
| III/22420         | Kadaňský Rohozec - hranice okresu Louny     | 0,762  | 1,544  | 0,782 |
| III/22423         | Úhořřany - Kojetín                          | 3,508  | 9,693  | 6,185 |
| III/22424         | Vinaře - křiřovatka s II/225                | 0,000  | 2,789  | 2,789 |
| III/22429         | křiřovatka II/224 - Potočná                 | 0,000  | 1,751  | 1,751 |
| III/22432         | Rusová nádraží - II/224                     | 0,000  | 0,265  | 0,265 |
| III/22433         | Kryřřtofovy Hamry - státní hranice          | 3,492  | 5,271  | 1,779 |
| III/22436         | Černý Potok - Kovářská                      | 0,000  | 4,627  | 4,627 |
| III/2251          | Pětipsy - křiřovatka II/225                 | 0,133  | 2,079  | 1,946 |
| III/22512         | křiřovatka II/568 Kopeček - Březno          | 7,470  | 9,616  | 2,146 |
| III/25017         | Milá - hranice okresu Louny                 | 2,159  | 3,121  | 0,962 |
| III/25019         | křiřovatka III/25018 - hranice okresu Louny | 1,592  | 2,347  | 0,755 |
| III/25019         | Milá - Běluřice                             | 3,588  | 5,627  | 2,039 |
| III/25115         | Škrle - Suřany                              | 0,000  | 3,929  | 3,929 |
| III/25211         | Orasín - Mezihorí                           | 1,257  | 4,611  | 3,354 |
| III/25211         | Načetín - křiřovatka I/7                    | 14,058 | 19,245 | 5,187 |
| III/25212         | Květnov - křiřovatka s III/25211            | 0,000  | 1,195  | 1,195 |
| III/25215         | Boleboř - Kalek                             | 0,000  | 7,972  | 7,972 |
| III/2522          | Třetí mlýn - Hora Sv. Šebestiána            | 6,985  | 15,130 | 8,145 |
| III/25221         | Hora Sv. Šebestiána                         | 0,000  | 0,873  | 0,873 |
| III/2523          | První mlýn - Bečov                          | 0,000  | 1,332  | 1,332 |
| III/25311         | Luřice - Dobřice                            | 6,251  | 6,527  | 0,276 |
| III/25314         | Liběřice - Svinčice                         | 0,896  | 2,456  | 1,560 |
| III/2534          | Černice                                     | 0,159  | 4,552  | 4,393 |
| III/2543          | Křiřatky - Mníšek                           | 3,752  | 10,248 | 6,496 |
| III/2574          | hranice okresu Teplice - Luřice             | 2,600  | 3,500  | 0,900 |
| III/5681          | křiřovatka I/13 - Mikulovice                | 2,160  | 3,180  | 1,020 |
| III/5692          | křiřovatka I/15 - hranice okresu Louny      | 0,000  | 0,450  | 0,450 |
| <b>Litoměřice</b> |   |        |        |       |
| III/0089          | Prosmyky od křiřovatky s II/247             | 0,000  | 0,512  | 0,512 |
| III/03015         | odbočka 2 Vrbice                            | 0,000  | 0,977  | 0,977 |
| III/23748         | Klapý - Křesín                              | 0,000  | 4,942  | 4,942 |
| III/23752         | Lkáň - Solany                               | 0,000  | 4,070  | 4,070 |
| III/23754         | Lkáň - Dlařřkovic                           | 0,000  | 3,110  | 3,110 |
| III/23754         | Děkovka - hranice okresu Teplice            | 4,514  | 7,319  | 2,805 |
| III/23758         | Čiřřkovic - Úpohlavy                        | 1,348  | 3,281  | 1,933 |
| III/23911         | Brník - Roudniček                           | 8,436  | 11,489 | 3,053 |
| III/23931         | hranice okresu Kladno - Břiza               | 4,106  | 6,506  | 2,400 |
| III/23932         | Radeřřin - hranice okresu Kladno            | 0,000  | 1,852  | 1,852 |
| III/24043         | Břiza - křiřovatka s III/24041              | 0,000  | 3,509  | 3,509 |
| III/24054         | Vetlá - Brzánky                             | 0,000  | 0,873  | 0,873 |
| III/24055         | Černěves - Lounky                           | 1,100  | 3,742  | 2,642 |
| III/24058         | Doksany - Rohatce                           | 0,000  | 2,931  | 2,931 |

**Příloha č. 13 k usnesení č. 50/114R/2012**

|              |  |       |        |       |
|--------------|--|-------|--------|-------|
| III/24067    | Chotiněves - křižovatka s I/15                       | 0,000 | 2,153  | 2,153 |
| III/24070    | Trnobrany - Zimoř                                    | 0,000 | 1,528  | 1,528 |
| III/24075    | Srdov - Habřina                                      | 0,000 | 1,785  | 1,785 |
| III/24078    | II/240 Hradiště - křižovatka III/24077               | 0,000 | 1,557  | 1,557 |
| III/24079    | křižovatka s II/240 - Hradiště                       | 0,000 | 0,425  | 0,425 |
| III/24080    | Levínské Petrovice - křižovatka s III/24077          | 0,987 | 3,490  | 2,503 |
| III/24086    | Držovice - křižovatka s III/24081                    | 0,000 | 1,102  | 1,102 |
| III/24088    | Ličenice - Dubičná                                   | 0,000 | 1,255  | 1,255 |
| III/24089    | křižovatka s II/240 - Náchkovice                     | 0,000 | 1,165  | 1,165 |
| III/24613    | Břežany - Chotěšov                                   | 1,093 | 4,941  | 3,848 |
| III/24615    | Vrbka - Martiněves                                   | 2,083 | 5,146  | 3,063 |
| III/24617    | Chvalín - křižovatka s III/24048                     | 0,000 | 2,043  | 2,043 |
| III/24620    | Krabčice - obchvat Roudnice                          | 0,000 | 2,202  | 2,202 |
| III/24712    | Keblice - Brňany                                     | 4,199 | 6,880  | 2,681 |
| III/24715    | Úložišť radioaktivního materiálu - Kamýk x III/24719 | 2,028 | 3,027  | 0,999 |
| III/24719    | Mířejovice - křižovatka s III/2612                   | 1,183 | 2,452  | 1,269 |
| III/24719    | Kundratice - hranice okresu Ústí nad Labem           | 4,842 | 5,699  | 0,857 |
| III/24728    | Prackovice - křižovatka s I/30                       | 1,323 | 2,991  | 1,668 |
| III/2476     | Siřejovice - Želechovice                             | 0,000 | 2,353  | 2,353 |
| III/2477     | Siřejovice - Keblice                                 | 0,000 | 2,140  | 2,140 |
| III/25810    | Medvědice - křižovatka s III/2587                    | 0,381 | 1,405  | 1,024 |
| III/25811    | Kocourov - křižovatka s III/25812                    | 0,000 | 0,502  | 0,502 |
| III/25812    | Milešov - křižovatka s III/23762                     | 0,000 | 4,079  | 4,079 |
| III/25813    | hranice okresu Teplice - Páleč                       | 2,021 | 3,612  | 1,591 |
| III/25815    | Skalice - hranice okresu Teplice                     | 4,839 | 7,418  | 2,579 |
| III/25820    | Milešov - hranice okresu Teplice                     | 4,777 | 6,751  | 1,974 |
| III/2587     | Lhota - křižovatka s III/25815                       | 8,200 | 9,288  | 1,088 |
| III/2589     | Milešov - Medvědice                                  | 0,000 | 3,090  | 3,090 |
| III/26018    | Řepčice - hranice okresu Ústí nad Labem              | 1,491 | 2,687  | 1,196 |
| III/26027    | Všeradiště - Řepčice                                 | 4,786 | 5,897  | 1,111 |
| III/2611     | Lbín - hranice okresu Ústí nad Labem                 | 5,734 | 6,934  | 1,200 |
| III/26111    | Sedlec - Dolní Řepčice                               | 3,068 | 4,824  | 1,756 |
| III/26114    | Vrutice - Vetlá                                      | 0,000 | 1,202  | 1,202 |
| III/26118    | Brocno - hranice okresu Mělník                       | 9,080 | 10,764 | 1,684 |
| III/26120    | Štětí - mezi serpentunami                            | 0,763 | 1,438  | 0,675 |
| III/26122    | Chcebuz - Štětí                                      | 0,815 | 3,497  | 2,682 |
| III/2691     | Malešov - Střížovice                                 | 0,000 | 4,597  | 4,597 |
| <b>Louny</b> |  |       |        |       |
| III/2213     | Malá Černoc - hranice okresu Rakovník                | 0,500 | 1,749  | 1,249 |
| III/2214     | Soběchleby - Běsno                                   | 0,000 | 4,377  | 4,377 |
| III/22111    | Sýrovice - Libořice                                  | 0,000 | 3,748  | 3,748 |
| III/22115    | Nepomyšl Ovčín - Chmelištná                          | 1,480 | 3,559  | 2,079 |
| III/22122    | Němčany - Chotěbudice                                | 0,000 | 2,681  | 2,681 |
| III/22523    | Čeradice - Radičevy                                  | 3,000 | 5,635  | 2,635 |
| III/22715    | křižovatka II/227 - křižovatka III/22712             | 0,000 | 1,575  | 1,575 |
| III/22716    | Lipno - Dubčany                                      | 6,500 | 9,836  | 3,336 |
| III/22924    | křižovatka III/22919 - křižovatka III/22923          | 0,000 | 2,240  | 2,240 |
| III/22927    | Konětopy - Markvarec                                 | 0,000 | 3,122  | 3,122 |
| III/22930    | Kocanda - Břínkov                                    | 0,000 | 1,216  | 1,216 |
| III/22933    | Hříškov - Smolnice                                   | 0,000 | 1,977  | 1,977 |
| III/22936    | konec obce Zbrašín - Jimlín                          | 1,300 | 4,439  | 3,139 |
| III/22937    | Hřivice - Lipno                                      | 3,000 | 7,205  | 4,205 |
| III/22938    | Zbrašín - Touchovice                                 | 0,000 | 2,596  | 2,596 |
| III/22939    | Líšťany - křižovatka s III/22547                     | 0,000 | 2,043  | 2,043 |

**Příloha č. 13 k usnesení č. 50/114R/2012**

|                  |   |        |        |        |
|------------------|---|--------|--------|--------|
| III/23736        | Vrbno - Telce   | 0,000  | 4,662  | 4,662  |
| III/23739        | křižovatka III/23711 - hranice okresu Rakovník        | 15,950 | 16,329 | 0,379  |
| III/23742        | Černochoch - křižovatka s II/237 Chrastín             | 0,000  | 2,951  | 2,951  |
| III/23744        | Černochoch - hranice okresu Kladno                    | 3,398  | 4,711  | 1,313  |
| III/2461         | Nečichy - Chožov                                      | 2,100  | 5,981  | 3,881  |
| III/25012        | Vrbka - Břvany  | 0,000  | 2,803  | 2,803  |
| III/25017        | Břvany nádraží ČD - hranice okresu Most               | 0,000  | 2,004  | 2,004  |
| III/25019        | Hrádek - hranice okresu Most                          | 0,000  | 1,417  | 1,417  |
| <b>Ústí n.L.</b> |   |        |        |        |
| III/00822        | Dubí - Mstišov  | 0,000  | 1,275  | 1,275  |
| III/00823        | Cínovec - Vitiška                                     | 0,000  | 5,848  | 5,848  |
| III/0088         | Cínovec st. celnice - kř. I/8                         | 0,000  | 0,550  | 0,550  |
| III/01310        | Dlouhá Louka (točna) - III/01311                      | 7,150  | 9,378  | 2,228  |
| III/01311        | od III/01310 - křižovatka s III/01312                 | 0,000  | 3,683  | 3,683  |
| III/01312        | hranice okresu Most - Oldřiš - II/382                 | 4,171  | 11,442 | 7,271  |
| III/01317        | od II/382 - Nové Město (nádraží)                      | 0,000  | 0,800  | 0,800  |
| III/01322        | křižovatka I/13 u Přestanova - Strádov                | 0,000  | 0,614  | 0,614  |
| III/24719        | hranice okresu Litoměřice - Čeřeniště                 | 5,747  | 8,000  | 2,253  |
| III/2481         | křižovatka II/248 u Sfinxu - k I/13                   | 0,000  | 0,902  | 0,902  |
| III/2484         | Zadní Telnice - Adolfov                               | 1,500  | 4,100  | 2,600  |
| III/2487         | hranice okresu Ústí nad Labem - Cínovec               | 8,773  | 19,893 | 11,120 |
| III/25326        | od III/25331 Ohnič - Úpoř                             | 2,600  | 3,210  | 0,610  |
| III/25336        | Nové Dvory - k III/25823                              | 1,400  | 3,450  | 2,050  |
| III/25360        | Český Újezd - Střížovice                              | 1,000  | 1,700  | 0,700  |
| III/25361        | křižovatka III/26029 - Český Bukov                    | 2,338  | 4,100  | 1,762  |
| III/25371        | Mnichov - Libov                                       | 0,000  | 2,180  | 2,180  |
| III/25371        | křižovatka III/26039 pod Radešínem - Žežice           | 3,916  | 4,836  | 0,920  |
| III/25371        | Mlýniště - Ústí nad Labem                             | 6,000  | 6,739  | 0,739  |
| III/25373        | Neštěmice (křiž. tři kříže) - Žežice                  | 0,650  | 2,824  | 2,174  |
| III/25374        | Ryjice - Libov  | 3,800  | 5,392  | 1,592  |
| III/25378        | hranice okresu Děčín - k III/25361                    | 6,052  | 8,436  | 2,384  |
| III/25813        | Lukov - hranice okresu Litoměřice                     | 1,100  | 2,021  | 0,921  |
| III/25815        | Štěpánov - hranice okresu Litoměřice                  | 2,613  | 4,839  | 2,226  |
| III/25820        | Černčice - hranice okresu Litoměřice                  | 4,000  | 4,777  | 0,777  |
| III/25825        | Vrahožily - Bořislav                                  | 1,200  | 3,697  | 2,497  |
| III/25833        | od III/25832 u Řehlovic - Suchá                       | 0,000  | 2,600  | 2,600  |
| III/25834        | od III/25839 žel. st. Radejčín - kř. III/25832 Dubice | 0,000  | 1,779  | 1,779  |
| III/25835        | Stebno - křižovatka s III/25840                       | 0,000  | 2,386  | 2,386  |
| III/25840        | křižovatka s III/25839 - Podlešín                     | 0,000  | 1,929  | 1,929  |
| III/25841        | kř. III/25843 nad Kojeticemi - kř. III/25845 Malečov  | 4,857  | 6,821  | 1,964  |
| III/25848        | kř. III/25849 Horní Zálezly - kř. III/25841 Malečov   | 1,458  | 3,663  | 2,205  |
| III/2585         | Červený Újezd - Dřevce                                | 0,000  | 2,200  | 2,200  |
| III/26018        | Haslice - hranice okresu Litoměřice                   | 0,989  | 1,491  | 0,502  |
| III/26022        | kř. III/26021 Týniště - Doubravice                    | 0,000  | 2,000  | 2,000  |
| III/26024        | kř. III/25847 Lhota p.P. - kř. III/26025 Proboštov    | 0,000  | 1,032  | 1,032  |
| III/26032        | Mirkov - Neštěmice Skalka (točna MHD)                 | 3,213  | 5,300  | 2,087  |
| III/26036        | křižovatka s III/26040 - Chuderovec                   | 1,886  | 3,100  | 1,214  |
| III/26037        | od III/25371 Radešín - k III/25374                    | 0,000  | 1,243  | 1,243  |
| III/26038        | Sovolusky - kř. III/25371 Radešín                     | 0,600  | 1,350  | 0,750  |
| III/2611         | hranice okresu Litoměřice - křižovatka s III/24719    | 6,934  | 8,198  | 1,264  |

**Čl. 2**

**Zrušovací ustanovení**

Zrušuje se Nařízení Ústeckého kraje č. 10/2011, kterým se stanovují úseky silnic, na kterých se pro jejich malý dopravní význam nezajišťuje sjízdnost a schůdnost odstraňováním sněhu a náledí ze dne 21. září 2011.

**Čl. 3**

**Účinnost**

Toto nařízení bylo vydáno usnesením Rady Ústeckého kraje č. .../...R/2012 ze dne 3.10.2012 a nabývá účinnosti patnáctým dnem po vyhlášení ve Věstníku právních předpisů Ústeckého kraje.

Jana Vaňhová  
hejtmanka

Mgr. Arno Fišera  
náměstek hejtmanky



2831/ULT/2012-ULTM  
Č.j.: UZSVM/ULT/2703/2012-ULTM

**Česká republika – Úřad pro zastupování státu ve věcech majetkových**  
se sídlem Rašínovo nábřeží 390/42, 128 00 Praha 2  
za kterou jedná PhDr. Marie Ševelová, ředitelka Územního pracoviště Ústí nad Labem,  
pověřená k podpisu smlouvy Příkazem generálního ředitele č. 24/2004, v platném znění  
IČ: 69797111  
(dále jen „převodce“)

a

**Ústecký kraj**  
se sídlem Velká Hradební 3118/48, 400 02 Ústí nad Labem  
za který jedná Jana Vaňhová, hejtmanka Ústeckého kraje  
IČ: 70892156  
(dále jen „nabyvatel“)

uzavírají podle § 22 zákona č. 219/2000 Sb., o majetku České republiky a jejím vystupování v právních vztazích, ve znění pozdějších předpisů (dále jen „zákon č. 219/2000 Sb.“) a § 51 a násl. zákona č. 40/1964 Sb., občanský zákoník, ve znění pozdějších předpisů (dále jen „občanský zákoník“) tuto

## **S M L O U V U**

### **O BEZÚPLATNÉM PŘEVODU NEMOVITOSTI**

#### **č. 2703/2012**

#### **Čl. I.**

1. Česká republika je vlastníkem této nemovitosti:

**Pozemek:**

- **pozemková parcela č. 562/2**, ostatní plocha, silnice, rozsáhlé chráněné území

zapsaný na listu vlastnictví č. 60000 pro **katastrální území Dolní Týnec**, obec Třebušín, v katastru nemovitostí vedeném Katastrálním úřadem pro Ústecký kraj, Katastrálním pracovištěm Litoměřice.

2. Úřad pro zastupování státu ve věcech majetkových je na základě Ohlášení ze dne 11.5.2012 s uvedenou nemovitostí příslušný hospodařit ve smyslu § 11 zákona č. 219/2000 Sb.

#### **Čl. II.**

1. Převodce touto smlouvou bezúplatně převádí nemovitost uvedenou v čl. I. odst. 1 této smlouvy nabyvateli.
2. Nemovitost se převádí v souladu s § 9 odst. 1 zákona č. 13/1997 Sb., o pozemních komunikacích, ve znění pozdějších předpisů.
3. Nabyvatel převáděnou nemovitost do svého vlastnictví přijímá tak jak stojí a leží dle § 501 občanského zákoníku.
4. Nabyvatel prohlašuje, že se seznámil s faktickým stavem převáděné nemovitosti.

### Čl. III.

1. Převodce i nabyvatel shodně prohlašují, že jim nejsou známy žádné skutečnosti, které by uzavření této smlouvy bránily.
2. Převodce prohlašuje, že mu není známo, že by na nemovitosti vážla nějaká omezení, závazky či právní vady.

### Čl. IV.

Poplatkovou povinnost spojenou s touto smlouvou nese nabyvatel.

### Čl. V.

1. Tato smlouva nabývá platnosti dnem podpisu poslední smluvní stranou.
2. Vlastnické právo k nemovitosti dle této smlouvy přechází dnem právních účinků vkladu práva do katastru nemovitostí. Tímto dnem na nabyvatele přecházejí veškerá práva a povinnosti spojená s vlastnictvím a užíváním nemovitosti.
3. Smluvní strany se dohodly, že návrh na vklad vlastnického práva do katastru nemovitostí podává převodce.
4. Tato smlouva je vyhotovena v 5 stejnopisech.
5. Smluvní strany se dohodly, že jakékoli změny a doplňky této smlouvy jsou možné pouze v podobě oboustranně uzavřených vzestupně číslovaných dodatků smlouvy.
6. Smluvní strany prohlašují, že tuto smlouvu uzavřely svobodně a vážně. Na důkaz toho připojují své vlastnoruční podpisy.
7. Nedílnou součástí této smlouvy je doložka ve smyslu ustanovení § 23 zákona č. 129/2000 Sb., o krajích (krajské zřízení), ve znění pozdějších předpisů a tvoří přílohu č. 1.
8. Ředitel odboru Odloučené pracoviště Litoměřice prohlašuje, že tato smlouva odpovídá platnému právnímu řádu a obsahuje jen údaje, které jsou správné a prověřené, a dále, že tato smlouva je uzavírána jen na základě dokladů, které byly shledány jako úplné a hodnověrné a odůvodňují uzavření této smlouvy, jako nejvhodnějšího naložení s majetkem státu.

.....

**Příloha č. 1:** Doložka ve smyslu ustanovení § 23 zákona č. 129/2000 Sb., o krajích (krajské zřízení), ve znění pozdějších předpisů

V Ústí nad Labem, dne

V Ústí nad Labem, dne

.....  
**PhDr. Marie Ševelová**  
ředitelka Územního pracoviště  
Ústí nad Labem

.....  
**Jana Vaňhová**  
hejtmanka Ústeckého kraje





2831/ULT/2012-ULTM

Č.j.: UZSVM/ULT/2703/2012-ULTM

## Příloha č. 1

### DOLOŽKA

ve smyslu ustanovení § 23 zákona č. 129/2000 Sb., o krajích (krajské zřízení),  
ve znění pozdějších předpisů  
(dále jen zákon č. 129/2000 Sb.)

Ústecký kraj ve smyslu ustanovení § 23 zákona č. 129/2000 Sb., potvrzuje, že u právních úkonů  
obsažených ve Smlouvě o bezúplatném převodu nemovitosti č. 2703/2012, kterou se převádí

#### Pozemek:

- **pozemková parcela č. 562/2**, ostatní plocha, silnice, rozsáhlé chráněné území

zapsaný na listu vlastnictví č. 60000 pro **katastrální území Dolní Týnec**, obec Třebušín,  
v katastru nemovitostí vedeném Katastrálním úřadem pro Ústecký kraj, Katastrálním pracovištěm  
Litoměřice,

byly ze strany nabyvatele splněny veškeré zákonem č. 129/2000 Sb., či jinými obecně závaznými  
právními předpisy stanovené podmínky ve formě předchozího zveřejnění, schválení či  
odsouhlasení, které jsou obligatorní pro platnost tohoto právního úkonu.

Předmětná Smlouva o bezúplatném převodu nemovitosti č. 2703/2012 byla schválena  
usnesením č. .... ze zasedání zastupitelstva Ústeckého kraje dne  
.....

V Ústí nad Labem dne .....

.....  
**Jana Vaňhová**  
hejtmanka Ústeckého kraje

4171/UCV/2012-UCVM  
Č.j.: UZSVM/UCV/5621/2012-UCVM

**Česká republika - Úřad pro zastupování státu ve věcech majetkových**

se sídlem Rašínovo nábřeží 390/42, 128 00 Praha 2,  
za kterou jedná PhDr. Marie Ševelová, ředitelka Územního pracoviště Ústí nad Labem,  
pověřená k podpisu smlouvy dle Příkazu generálního ředitele č. 24/2004 v platném znění  
IČ: 69797111  
(dále jen „převodce“)

a

**Ústecký kraj**

se sídlem 400 02 Ústí nad Labem, Velká Hradební 3118/48,  
IČ: 70892156,  
za který jedná Jana Vaňhová, hejtmanka Ústeckého kraje  
(dále jen „nabyvatel“)

uzavírají podle ustanovení § 22 zákona č. 219/2000 Sb., o majetku České republiky a jejím vystupování v právních vztazích, ve znění pozdějších předpisů (dále jen „zákon č. 219/2000 Sb.“) a ustanovení § 51 a násl. zákona č. 40/1964 Sb., občanský zákoník, ve znění pozdějších předpisů (dále jen „občanský zákoník“) tuto

**SMLOUVU**  
**O BEZÚPLATNÉM PŘEVODU NEMOVITOSTI**  
**č. 112/2012**

**ČI. I.**

1. Česká republika je vlastníkem této nemovitosti:

**Pozemek**

▪ **pozemková parcela č. 1648**, ostatní plocha, silnice,

zapsané na listu vlastnictví č. 60000 pro **katastrální území Údlice**, obec Údlice v katastru nemovitostí, vedeném Katastrálním úřadem pro Ústecký kraj, Katastrálním pracovištěm Chomutov.

2. Úřad pro zastupování státu ve věcech majetkových je na základě bodu 14. Článku CXVII zákona č. 320/2002 Sb., o změně a zrušení některých zákonů v souvislosti s ukončením činnosti okresních úřadů, ve znění pozdějších předpisů, s uvedenou nemovitostí příslušný hospodařit ve smyslu ustanovení § 9 zákona č. 219/2000 Sb.

**ČI. II.**

1. Převodce touto smlouvou bezúplatně převádí nabyvateli nemovitost uvedenou v ČI. I. odst. 1. této smlouvy. Jedná se o pozemek pod tělesem silnice č. III/000728, které je ve vlastnictví Ústeckého kraje.
2. Nemovitost se převádí v souladu s ustanovením § 9 zákona č. 13/1997 Sb., o pozemních komunikacích, ve znění pozdějších předpisů.
3. Nabyvatel převáděnou nemovitost do svého vlastnictví přijímá tak, jak stojí a leží dle ustanovení § 501 občanského zákoníku.

4. Nabyvatel prohlašuje, že se seznámil s faktickým stavem převáděné nemovitosti.

### ČI. III.

1. Převodce i nabyvatel shodně prohlašují, že jim nejsou známy žádné skutečnosti, které by uzavření této smlouvy bránily.
2. Na předmětném pozemku se nachází zařízení provozovaná obchodní společností Severočeské vodovody a kanalizace, a. s. a jejich ochranná a bezpečnostní pásma, STL plynovodní řady včetně přípojky a ochranné pásmo obchodní společnosti RWE Distribuční služby, s. r. o. a podzemní sítě obchodní společnosti ČEZ Distribuce, a. s.
3. Nabyvateli je známo, že na nemovitost byla uzavřena Smlouva o zřízení věcného břemene č. 36/2011 s obchodní společností ČEZ Distribuce, a. s., IČ: 24729035. S obsahem shora uvedené Smlouvy o zřízení věcného břemene č. 36/2011 byl nabyvatel seznámen před podpisem této smlouvy, což stvrzuje svým podpisem.
4. Převodce prohlašuje, že mu není známo, že by na nemovitosti vážla nějaká jiná omezení, závazky či právní vady.

### ČI. IV.

Poplatkovou povinnost spojenou s touto smlouvou nese nabyvatel.

### ČI. V.

1. Tato smlouva nabývá platnosti dnem podpisu poslední smluvní stranou.
2. Vlastnické právo k nemovitosti dle této smlouvy přechází dnem právních účinků vkladu práva do katastru nemovitostí. Tímto dnem na nabyvatele přecházejí veškerá práva a povinnosti spojená s vlastnictvím a užíváním nemovitosti.
3. Smluvní strany se dohodly, že návrh na vklad vlastnického práva do katastru nemovitostí podává převodce.
4. Tato smlouva je vyhotovena v pěti stejnopisech, z nichž každý má platnost originálu.
5. Smluvní strany se dohodly, že jakékoli změny a doplňky této smlouvy jsou možné pouze v podobě oboustranně uzavřených číslovaných dodatků smlouvy.
6. Smluvní strany prohlašují, že tuto smlouvu uzavřely svobodně a vážně. Na důkaz toho připojují své vlastnoruční podpisy.
7. Nedílnou součástí této smlouvy je Doložka dle zákona č. 129/2000 Sb., o krajích (krajské zřízení), ve znění pozdějších předpisů.
8. Ředitel odboru Odloučené pracoviště Chomutov prohlašuje, že tato smlouva odpovídá platnému právnímu řádu a obsahuje jen údaje, které jsou správné a prověřené, a dále, že tato smlouva je uzavírána jen na základě dokladů, které byly shledány jako úplné a hodnověrné a odůvodňují uzavření této smlouvy, jako nejvhodnějšího naložení s majetkem státu.

.....

V Ústí nad Labem dne .....

V Ústí nad Labem dne .....

.....  
**PhDr. Marie Ševelová**  
ředitelka Územní pracoviště  
Ústí nad Labem

.....  
**Jana Vaňhová**  
hejtmanka Ústeckého kraje

## DOLOŽKA

ve smyslu ustanovení § 23 zákona č. 129/2000 Sb., o krajích (krajské zřízení),  
ve znění pozdějších předpisů  
(dále jen „zákon č. 129/2000 Sb.“)

Ústecký kraj, ve smyslu ustanovení § 23 zákona č. 129/2000 Sb., potvrzuje, že u právních úkonů  
obsažených ve Smlouvě o bezúplatném převodu nemovitosti č. 112/2012, kterou se převádí

### Pozemek:

- **pozemková parcela č. 1648**, ostatní plocha, silnice,

zapsaný na LV č. 60000 pro **katastrální území Údlice**, obec Údlice, v katastru nemovitostí  
vedeném u Katastrálního úřadu pro Ústecký kraj, Katastrální pracoviště Chomutov,

byly ze strany nabyvatele splněny veškeré zákonem č. 129/2000 Sb., či jinými obecně závaznými  
právními předpisy stanovené podmínky ve formě předchozího zveřejnění, schválení či  
odsouhlasení, které jsou obligatorní pro platnost tohoto právního úkonu.

Předmětná Smlouva o bezúplatném převodu nemovitosti č. 112/2012 ve smyslu ustanovení § 9  
odst. 1 zákona č. 13/1997 Sb., o pozemních komunikacích, ve znění pozdějších předpisů byla  
schválena usnesením č. .... ze zasedání zastupitelstva Ústeckého kraje dne  
.....

V Ústí nad Labem dne .....

.....  
**Jana Vaňhová**  
hejtmanka Ústeckého kraje



5797/UTP/2012-UTPM

Č.j.: UZSVM/UTP/5451/2012-UTPM

**Česká republika – Úřad pro zastupování státu ve věcech majetkových**

se sídlem Rašínovo nábřeží 390/42, 128 00 Praha 2 - Nové Město,  
za kterou jedná PhDr. Marie Ševelová, ředitelka Územního pracoviště Ústí nad Labem  
na základě pověření dle Příkazu generálního ředitele č. 24/2004, v platném znění

IČ: 69797111

(dále jen „převodce“)

a

**Ústecký kraj**

se sídlem Velká Hradební 48, 401 00 Ústí nad Labem,  
za kterou jedná Jana Vaňhová, hejtmanka

IČ: 70892156

(dále jen „nabyvatel“)

uzavírají podle § 22 zákona č. 219/2000 Sb., o majetku České republiky a jejím vystupování v právních vztazích, ve znění pozdějších předpisů (dále jen „zákon č. 219/2000 Sb.“) a § 51 a násl. zákona č. 40/1964 Sb., občanský zákoník, ve znění pozdějších předpisů (dále jen „občanský zákoník“) tuto

**S M L O U V U  
O B E Z Ú P L A T N Ě M P Ř E V O D U N E M O V I T O S T I**

č. 113/12/4120

**Čl. I.**

1. Česká republika je vlastníkem této nemovitosti:

**Pozemek**

- **pozemková parcela číslo 859/11**, druh pozemku – ostatní plocha, způsob využití – silnice, způsob ochrany – 0

zapsané na listu vlastnictví č. 60000, pro **katastrální území Nové Modlany**, obec Krupka v katastru nemovitostí vedeném Katastrálním úřadem pro Ústecký kraj, Katastrálním pracovištěm Teplice.

2. Úřad pro zastupování státu ve věcech majetkových je na základě § 29 odst. 1 zákona č. 201/2002 Sb., o Úřadu pro zastupování státu ve věcech majetkových, ve znění pozdějších předpisů, s uvedenou nemovitostí příslušný hospodařit ve smyslu § 9 zákona č. 219/2000 Sb.

**Čl. II.**

1. Převodce touto smlouvou bezúplatně převádí nemovitost uvedenou v čl. I. této smlouvy nabyvateli.
2. Nemovitost se převádí v souladu s § 9 odst. 1 zákona č. 13/1997 Sb., o pozemních komunikacích, ve znění pozdějších předpisů.
3. Nabyvatel převáděnou nemovitost do svého vlastnictví přijímá tak jak stojí a leží dle § 501 občanského zákoníku.

4. Nabyvatel prohlašuje, že se seznámil s faktickým stavem převáděné nemovitosti.

### ČI. III.

1. Převodce i nabyvatel shodně prohlašují, že jim nejsou známy žádné skutečnosti, které by uzavření této smlouvy bránily.
2. Převodce prohlašuje, že mu není známo, že by na nemovitosti vázla nějaká omezení, závazky či právní vady.

### ČI. IV.

Poplatkovou povinnost spojenou s touto smlouvou nese nabyvatel.

### ČI. V.

1. Tato smlouva nabývá platnosti dnem podpisu poslední smluvní stranou.
2. Vlastnické právo k nemovitosti dle této smlouvy přechází dnem právních účinků vkladu práva do katastru nemovitostí. Tímto dnem na nabyvatele přecházejí veškerá práva a povinnosti spojená s vlastnictvím a užíváním nemovitosti.
3. Smluvní strany se dohodly, že návrh na vklad vlastnického práva do katastru nemovitostí podává převodce.
4. Tato smlouva je vyhotovena ve 4 stejnopisech.
5. Smluvní strany se dohodly, že jakékoli změny a doplňky této smlouvy jsou možné pouze v podobě oboustranně uzavřených číslovaných dodatků smlouvy.
6. Smluvní strany prohlašují, že tuto smlouvu uzavřely svobodně a vážně. Na důkaz toho připojují své vlastnoruční podpisy.
7. Nedílnou součástí této smlouvy je Doložka dle zákona č. 129/2000 Sb., o krajích, ve znění pozdějších předpisů.
8. Ředitelka odboru Odloučené pracoviště Teplice prohlašuje, že tato smlouva odpovídá platnému právnímu řádu a obsahuje jen údaje, které jsou správné a prověřené, a dále že tato smlouva je uzavírána jen na základě dokladů, které byly shledány jako úplné a hodnověrné a odůvodňují uzavření této smlouvy, jako nejvhodnějšího naložení s majetkem státu

.....

V Ústí nad Labem dne

V Ústí nad Labem dne

.....  
**PhDr. Marie Ševelová**  
ředitelka Územního pracoviště  
Ústí nad Labem

.....  
**Jana Vaňhová**  
hejtmanka

# DOLOŽKA

ve smyslu ustanovení § 23 zákona č. 129/2000 Sb., o krajích (krajské zřízení),  
ve znění pozdějších předpisů  
(dále jen „zákon č. 129/2000 Sb.“)

Ústecký kraj ve smyslu ustanovení § 23 zákona č. 129/2000 Sb., potvrzuje, že u právních úkonů obsažených ve **Smlouvě o bezúplatném převodu nemovitosti č. 113/12/4120**, kterou se převádí

## Pozemek

- **pozemková parcela číslo 859/11**, druh pozemku – ostatní plocha, způsob využití – silnice, způsob ochrany – 0

zapsaný na listu vlastnictví č. 60000, pro **katastrální území Nové Modlany**, obec Krupka v katastru nemovitostí vedeném Katastrálním úřadem pro Ústecký kraj, Katastrálním pracovištěm Teplice,

byly ze strany nabyvatele splněny veškeré zákonem č. 129/2000 Sb., či jinými obecně závaznými právními předpisy stanovené podmínky ve formě předchozího zveřejnění, schválení či odsouhlasení, které jsou obligatorní pro platnost tohoto právního úkonu.

Předmětná Smlouva o bezúplatném převodu nemovitosti č. 113/12/4120 byla schválena usnesením č. .... ze zasedání Zastupitelstva Ústeckého kraje dne .....

V Ústí nad Labem dne

.....  
**Jana Vaňhová**  
hejtmanka



5845/UTP/2012-UTPM  
Č.j.: UZSVM/UTP/5436/2012-UTPM

**Česká republika – Úřad pro zastupování státu ve věcech majetkových**

se sídlem Rašínovo nábřeží 390/42, 128 00 Praha 2 - Nové Město,  
za kterou jedná PhDr. Marie Ševelová, ředitelka Územního pracoviště Ústí nad Labem  
na základě pověření dle Příkazu generálního ředitele č. 24/2004, v platném znění  
IČ: 69797111  
(dále jen „převodce“)

a

**Ústecký kraj**

se sídlem Velká Hradební 48, 401 00 Ústí nad Labem,  
za který jedná Jana Vaňhová, hejtmanka  
IČ: 70892156  
(dále jen „nabyvatel“)

uzavírají podle § 22 zákona č. 219/2000 Sb., o majetku České republiky a jejím vystupování v právních vztazích, ve znění pozdějších předpisů (dále jen „zákon č. 219/2000 Sb.“) a § 51 a násl. zákona č. 40/1964 Sb., občanský zákoník, ve znění pozdějších předpisů (dále jen „občanský zákoník“) tuto

**S M L O U V U  
O B E Z Ú P L A T N Ě M P Ř E V O D U N E M O V I T O S T Í**

č. 115/12/4120

**Čl. I.**

1. Česká republika je vlastníkem těchto nemovitostí:

**Pozemky**

- **pozemková parcela číslo 830/1**, druh pozemku – ostatní plocha, způsob využití – silnice, způsob ochrany – 0
- **pozemková parcela číslo 830/4**, druh pozemku – ostatní plocha, způsob využití – silnice, způsob ochrany – 0
- **pozemková parcela číslo 830/5**, druh pozemku – ostatní plocha, způsob využití – silnice, způsob ochrany – 0
- **pozemková parcela číslo 830/6**, druh pozemku – ostatní plocha, způsob využití – silnice, způsob ochrany – 0
- **pozemková parcela číslo 830/7**, druh pozemku – ostatní plocha, způsob využití – silnice, způsob ochrany – 0



- **pozemková parcela číslo 830/8**, druh pozemku – ostatní plocha, způsob využití – silnice, způsob ochrany – 0

zapsaných na listu vlastnictví č. 60000, pro **katastrální území Košťany**, obec Košťany v katastru nemovitostí vedeném Katastrálním úřadem pro Ústecký kraj, Katastrální pracoviště Teplice.

2. Úřad pro zastupování státu ve věcech majetkových je na základě § 29 odst. 1 zákona č. 201/2002 Sb., o Úřadu pro zastupování státu ve věcech majetkových, ve znění pozdějších předpisů, s uvedenými nemovitostmi příslušný hospodařit ve smyslu § 9 zákona č. 219/2000 Sb.

#### **Čl. II.**

1. Převodce touto smlouvou bezúplatně převádí nemovitosti uvedené v čl. I. této smlouvy nabyvateli.
2. Nemovitosti se převádějí v souladu s § 9 odst. 1 zákona č. 13/1997 Sb., o pozemních komunikacích, ve znění pozdějších předpisů.
3. Nabyvatel převáděné nemovitosti do svého vlastnictví přijímá tak jak stojí a leží dle § 501 občanského zákoníku.
4. Nabyvatel prohlašuje, že se seznámil s faktickým stavem převáděných nemovitostí.

#### **Čl. III.**

1. Převodce i nabyvatel shodně prohlašují, že jim nejsou známy žádné skutečnosti, které by uzavření této smlouvy bránily.
2. Převodce prohlašuje, že mu není známo, že by na nemovitostech vázla nějaká omezení, závazky či právní vady s výjimkou skutečnosti, že:
  - převodcem byl vydán k pozemkům pozemková parcela č. 830/4 souhlas s vydáním územního rozhodnutí a stavebního povolení ke stavbě „Košťany – dopravní opatření na průjezdu městem – silnice III/25340“ ze dne 26.4.2012, č.j. UZSVM/UTP/3091/2012-UTPM, pro [REDACTED]

#### **Čl. IV.**

Poplatkovou povinnost spojenou s touto smlouvou nese nabyvatel.

#### **Čl. V.**

1. Tato smlouva nabývá platnosti dnem podpisu poslední smluvní stranou.
2. Vlastnické právo k nemovitostem dle této smlouvy přechází dnem právních účinků vkladu práva do katastru nemovitostí. Tímto dnem na nabyvatele přecházejí veškerá práva a povinnosti spojená s vlastnictvím a užíváním nemovitostí.

3. Smluvní strany se dohodly, že návrh na vklad vlastnického práva do katastru nemovitostí podává převodce.
4. Tato smlouva je vyhotovena ve 4 stejnopisech.
5. Smluvní strany se dohodly, že jakékoli změny a doplňky této smlouvy jsou možné pouze v podobě oboustranně uzavřených číslovaných dodatků smlouvy.
6. Smluvní strany prohlašují, že tuto smlouvu uzavřely svobodně a vážně. Na důkaz toho připojují své vlastnoruční podpisy.
7. Nedílnou součástí této smlouvy je Doložka dle zákona č. 129/2000 Sb., o krajích ve znění pozdějších předpisů.
8. Ředitelka odboru Odloučené pracoviště Teplice prohlašuje, že tato smlouva odpovídá platnému právnímu řádu a obsahuje jen údaje, které jsou správné a prověřené, a dále že tato smlouva je uzavírána jen na základě dokladů, které byly shledány jako úplné a hodnověrné a odůvodňují uzavření této smlouvy, jako nejvhodnějšího naložení s majetkem státu

.....

V Ústí nad Labem dne

V Ústí nad Labem dne

.....  
**PhDr. Marie Ševelová**  
ředitelka Územního pracoviště  
Ústí nad Labem

.....  
**Jana Vaňhová**  
hejtmanka

## DOLOŽKA

ve smyslu ustanovení § 23 zákona č. 129/2000 Sb., o krajích (krajské zřízení),  
ve znění pozdějších předpisů  
(dále jen „zákon č. 129/2000 Sb.“)

Ústecký kraj ve smyslu ustanovení § 23 zákona č. 129/2000 Sb., potvrzuje, že u právních úkonů  
obsažených ve **Smlouvě o bezúplatném převodu nemovitostí č. 115/12/4120**, kterou  
se převádí

### Pozemky

- **pozemková parcela číslo 830/1**, druh pozemku – ostatní plocha, způsob využití –  
silnice, způsob ochrany – 0
- **pozemková parcela číslo 830/4**, druh pozemku – ostatní plocha, způsob využití –  
silnice, způsob ochrany – 0
- **pozemková parcela číslo 830/5**, druh pozemku – ostatní plocha, způsob využití –  
silnice, způsob ochrany – 0
- **pozemková parcela číslo 830/6**, druh pozemku – ostatní plocha, způsob využití –  
silnice, způsob ochrany – 0
- **pozemková parcela číslo 830/7**, druh pozemku – ostatní plocha, způsob využití –  
silnice, způsob ochrany – 0
- **pozemková parcela číslo 830/8**, druh pozemku – ostatní plocha, způsob využití –  
silnice, způsob ochrany – 0

zapsané na listu vlastnictví č. 60000, pro **katastrální území Košťany**, obec Košťany v katastru  
nemovitostí vedeném Katastrálním úřadem pro Ústecký kraj, Katastrálním pracovištěm Teplice,

byly ze strany nabyvatele splněny veškeré zákonem č. 129/2000 Sb., či jinými obecně závaznými  
právními předpisy stanovené podmínky ve formě předchozího zveřejnění, schválení  
či odsouhlasení, které jsou obligatorní pro platnost tohoto právního úkonu.

Předmětná Smlouva o bezúplatném převodu nemovitostí č. 115/12/4120 byla schválena  
usnesením č. .... ze zasedání Zastupitelstva Ústeckého kraje dne .....

V Ústí nad Labem dne

.....  
**Jana Vaňhová**  
hejtmanka



3749/ULT/2012-ULTM

Č.j.: UZSVM/ULT/3568/2012-ULTM

**Česká republika – Úřad pro zastupování státu ve věcech majetkových**

se sídlem Rašínovo nábřeží 390/42, 128 00 Praha 2

za kterou jedná PhDr. Marie Ševelová, ředitelka Územního pracoviště Ústí nad Labem, pověřená k podpisu smlouvy Příkazem generálního ředitele č. 24/2004 v platném znění IČ: 69797111

(dále jen „prodávající“)

a

**Ústecký kraj**

se sídlem Velká Hradební 3118/48, 400 02 Ústí nad Labem

za který jedná Jana Vaňhová, hejtmanka Ústeckého kraje

IČ: 70892156,

(dále jen „kupující“)

uzavírají podle zákona č. 40/1964 Sb., občanský zákoník, ve znění pozdějších předpisů (dále jen „občanský zákoník“), podle zákona č. 219/2000 Sb., o majetku České republiky a jejím vystupování v právních vztazích, ve znění pozdějších předpisů (dále jen „zákon č. 219/2000 Sb.“) tuto

**KUPNÍ SMLOUVU  
č. 3568/2012**

**Čl. I.**

1. Česká republika je vlastníkem těchto nemovitostí:

**Pozemky**

- **parcela č. 4065/6**, zastavěná plocha a nádvoří, stavba LV 1108
- **parcela č. 4065/7**, zastavěná plocha a nádvoří, stavba LV 1108
- **parcela č. 4065/8**, zastavěná plocha a nádvoří, stavba LV 1108
- **parcela č. 4065/9**, zastavěná plocha a nádvoří, stavba LV 1108

zapsané na listu vlastnictví č. 60000 pro **katastrální území Litoměřice**, obec Litoměřice, v katastru nemovitostí vedeném Katastrálním úřadem pro Ústecký kraj, Katastrálním pracovištěm Litoměřice.

2. Úřad pro zastupování státu ve věcech majetkových je na základě bodu 14. čl. CXVII zákona č. 320/2002 Sb., o změně a zrušení některých zákonů v souvislosti s ukončením činnosti okresních úřadů, ve znění pozdějších předpisů s uvedenými nemovitostmi příslušný hospodařit ve smyslu § 9 zákona č. 219/2000 Sb.

3. Proávající prodává nemovitosti dle odst. 1 tohoto článku se všemi právy a povinnostmi.

## Čl. II.

Prodávající touto smlouvou prodává nemovitosti uvedené v čl. I. odst. 1 této smlouvy kupujícímu za vzájemně dohodnutou kupní cenu ve výši 46.900,00 Kč (slovy: čtyřicetšesttisícdevětsetkorun českých).

## Čl. III.

1. Kupující se zavazuje kupní cenu ve výši 46.900,- Kč zaplatit na účet prodávajícího vedený u České národní banky se sídlem v Praze, číslo účtu 3113-8124411/0710, variabilní symbol 4091200133 do 30 (třiceti) dnů ode dne doručení výzvy k zaplacení kupní ceny.
2. Pro účely této smlouvy se kupní cena, smluvní pokuta a úroky z prodlení považují za zaplacené okamžikem připsání celé kupní ceny, smluvní pokuty, úroků z prodlení na účet prodávajícího.
3. Neuhradí-li kupující celou kupní cenu ve lhůtě touto smlouvou stanovené, je kupující povinen zaplatit smluvní pokutu ve výši 0,1% z kupní ceny za každý den prodlení. Pokuta je splatná do 5 dnů ode dne doručení výzvy k jejímu zaplacení na účet prodávajícího č. 19-8124411/0710, variabilní symbol 4091200133.
4. V případě prodlení s úhradou kupní ceny je kupující povinen uhradit kromě smluvní pokuty dle předchozího odstavce i úroky z prodlení dle platné právní úpravy.

## Čl. IV.

Prodávající prohlašuje, že mu není známo, že by na nemovitostech vázla nějaká omezení, závazky či právní vady.

## Čl. V.

1. Kupující prohlašuje, že je mu současný stav touto smlouvou prodávaných a převáděných nemovitostí dobře znám, a že nemovitosti dle článku I. odst. 1 této smlouvy kupuje, jak stojí a leží dle § 501 občanského zákoníku.
2. Kupující rovněž prohlašuje, že nemá žádné dluhy vůči státu a je schopen dodržet své závazky vyplývající z této smlouvy, zejména zaplatit včas a řádně kupní cenu.
3. Smluvní strany konstatují, že kupující užívá nemovitosti parc. č. 4065/6, 4065/7, 4065/8, 4065/9 v k.ú. Litoměřice na základě Smlouvy o nájmu nemovitostí č. 1878/2009 ze dne 13.8.2009 a že tento nájemní vztah k těmto nemovitostem skončí ke dni právních účinků vkladu vlastnického práva do katastru nemovitostí u příslušného katastrálního úřadu na základě této kupní smlouvy.

## Čl. VI.

1. Prodávající touto smlouvou a za podmínek v ní uvedených úplatně převádí do majetku kupujícího předmětné nemovitosti uvedené v článku I. odst. 1 této smlouvy a kupující nemovitosti uvedené v článku I. odst. 1 do svého vlastnictví za tuto cenu přijímá.
2. Kupující je povinen bezodkladně písemně oznámit prodávajícímu veškeré skutečnosti, které mají nebo by mohly mít vliv na prodej nemovitostí podle této smlouvy, zejména pak skutečnosti, které se dotýkají povinnosti zaplacení kupní ceny. Tato povinnost kupujícího trvá až do okamžiku zaplacení kupní ceny s příslušenstvím.

## ČI. VII.

1. Pokud kupující neuhradí kupní cenu ani v dodatečně přiměřené lhůtě, kterou mu prodávající poskytl, má prodávající právo v souladu s ustanovením § 517 občanského zákoníku od této smlouvy odstoupit a požadovat po kupujícím úhradu smluvní pokuty ve výši 10% z kupní ceny.
2. Proávající je kromě zákonných důvodů též oprávněn od této smlouvy odstoupit, jestliže se prokáže, že prohlášení kupujícího uvedená v článku V. odst. 2. nejsou pravdivá, úplná nebo přesná.
3. Odstoupení od smlouvy musí být v písemné formě a nabývá účinnosti dnem doručení druhé straně. Odstoupením se tato smlouva ruší od počátku a smluvní strany si vrátí vše, co si splnily, kromě nákladů, které vznikly prodávajícímu v souvislosti s prodejem předmětných nemovitostí, smluvních pokut.

## ČI. VIII.

1. Kupující je oprávněn odstoupit od této kupní smlouvy pouze v souladu s ust. § 48 zák. č. 40/1964 Sb., občanský zákoník, v platném znění. Odstoupením od smlouvy vznikne prodávajícímu právo na náhradu veškerých nákladů, které mu vznikly v souvislosti s prodejem předmětných nemovitostí, popř. právo na úhradu za bezesmluvní užívání nemovitostí.
2. Pokud kupní cena již byla zaplácena, má prodávající povinnost do 30 (třiceti) dnů vrátit kupní cenu sníženou o výše uvedené náklady a vyúčtované smluvní pokuty na účet kupujícího. Pokud kupní cena ještě nebyla uhrazena, má kupující povinnost do 30 (třiceti) dnů od doručení vyúčtovaných nákladů, které vznikly v souvislosti s prodejem nemovitostí, převést vyúčtovanou částku na účet prodávajícího.

## ČI. IX.

1. Tato smlouva nabývá platnosti dnem podpisu poslední smluvní stranou.
2. Vlastnické právo k nemovitostem dle této smlouvy přechází dnem právních účinků vkladu práva do katastru nemovitostí. Tímto dnem na kupujícího přecházejí veškerá práva a povinnosti spojená s vlastnictvím a užíváním nemovitostí.
3. Návrh na povolení vkladu vlastnického práva do katastru nemovitostí podá výhradně prodávající, a to bez zbytečného odkladu po úplném zaplacení kupní ceny včetně příslušenství, příp. smluvních pokut. Doklad o zaplacení, resp. prohlášení prodávajícího o tom, že uvedená částka byla uhrazena, bude obsažen v návrhu na vklad vlastnického práva do katastru nemovitostí.
4. Smluvní strany berou na vědomí, že jsou svými projevy vázány od okamžiku podpisu této smlouvy.

## ČI. X.

1. Pokud by příslušným Katastrálním úřadem byl návrh na vklad vlastnického práva k prodáváním nemovitostem dle této smlouvy pro kupujícího pravomocně zamítnut, účastníci této smlouvy se zavazují k součinnosti směřující k naplnění vůle obou smluvních stran.
2. Tato smlouva je vyhotovena v 5 stejnopisech.

3. Smluvní strany prohlašují, že tuto smlouvu uzavřely svobodně a vážně, nikoli v tísní za nápadně nevýhodných podmínek. Na důkaz toho připojují své vlastnoruční podpisy.
4. Ředitel odboru Odloučené pracoviště Litoměřice prohlašuje, že tato smlouva odpovídá platnému právnímu řádu a obsahuje jen údaje, které jsou správné a prověřené, a dále že tato smlouva je uzavírána jen na základě dokladů, které byly shledány jako úplné a hodnověrné a odůvodňují uzavření této smlouvy, jako nejvhodnějšího naložení s majetkem státu.

.....

**Příloha č. 1:** Doložka ve smyslu ustanovení § 29 zákona č. 129/2000 Sb. o krajích (krajské zřízení), ve znění pozdějších předpisů.

V Ústí nad Labem, dne

V Ústí nad Labem, dne

.....

**PhDr. Marie Ševelová**  
ředitelka Územního pracoviště  
Ústí nad Labem

.....

**Jana Vaňhová**  
hejtmanka Ústeckého kraje



3749/ULT/2012-ULTM  
Č.j.: UZSVM/ULT/3568/2012-ULTM

## Příloha č. 1

### DOLOŽKA

ve smyslu ustanovení § 23 zákona č. 129/2000 Sb., o krajích (krajské zřízení),  
ve znění pozdějších předpisů  
(dále jen zákon č. 129/2000 Sb.)

Ústecký kraj ve smyslu ustanovení § 23 zákona č. 129/2000 Sb., potvrzuje, že u právních úkonů  
obsažených v kupní smlouvě č. 3568/2012, kterou se převádí

#### Pozemky:

- **parcela č. 4065/6**, zastavěná plocha a nádvoří, stavba LV 1108
- **parcela č. 4065/7**, zastavěná plocha a nádvoří, stavba LV 1108
- **parcela č. 4065/8**, zastavěná plocha a nádvoří, stavba LV 1108
- **parcela č. 4065/9**, zastavěná plocha a nádvoří, stavba LV 1108

zapsané na listu vlastnictví č. 60000, pro **katastrální území Litoměřice**, obec Litoměřice  
v katastru nemovitostí vedeném Katastrálním úřadem pro Ústecký kraj, Katastrálním pracovištěm  
Litoměřice,

byly ze strany kupujícího splněny veškeré zákonem č. 129/2000 Sb., či jinými obecně závaznými  
právními předpisy stanovené podmínky ve formě předchozího zveřejnění, schválení či  
odsouhlasení, které jsou obligatorní pro platnost tohoto právního úkonu.

Předmětná kupní smlouva č. 3568/2012 byla schválena usnesením č. ....  
ze zasedání zastupitelstva Ústeckého kraje dne .....

V Ústí nad Labem dne .....

.....  
**Jana Vaňhová**  
hejtmanka Ústeckého kraje



**Pozemkový fond České republiky**

Sídlo: Praha 3, Husinecká 1024/11a, PSČ 130 00

zastoupený **Mgr. Ivanou Mekyňovou**, vedoucí krajského pracoviště pro Ústecký kraj

adresa: Teplice, Husitská 1071/2, PSČ 415 02

IČ: 45797072

DIČ: CZ45797072

Zapsán v obchodním rejstříku vedeném Městským soudem v Praze, odd. A, vložka 6664

Bankovní spojení: GE Money Bank

(dále jen „pronajímatel“)

- na straně jedné –

a

**Ústecký kraj**

Sídlo : Velká Hradební 3118/48, 400 02 Ústí nad Labem

IČ: 70892156

DIČ: CZ70892156

osoba oprávněná jednat za právnickou osobu hejtmanka Ústeckého kraje paní **Jana Vaňhová**

Bankovní spojení: Česká spořitelna,a.s.

Č.ú.: 882733379/0800

(dále jen "nájemce")

- na straně druhé -

uzavírají tento

**dodatek č. 1  
k nájemní smlouvě č. 33 N 12/08**

**Čl. I**

Smluvní strany uzavřely dne 29.6.2012 nájemní smlouvu č.33 N 12/08 (dále jen "smlouva").

**Čl. II**

Na základě smlouvy je nájemce povinen platit pronajímateli roční nájemné ve výši

a) od data účinnosti smlouvy do nabytí právní moci stavebního povolení, na základě kterého bude moci nájemce realizovat výše uvedenou stavbu, se stanovuje dohodou ve výši **12 367,- Kč** (slovy: dvanácttisíctřistašedesátšedem korun českých).

b) po nabytí právní moci stavebního povolení, na základě kterého bude moci nájemce realizovat výše uvedenou stavbu, se stanovuje dohodou ve výši **61 835,- Kč** (slovy: šedesátjednatřicetšest korun českých).

**Čl. III**

Smluvní strany se dohodly na tom, že nájemné specifikované v čl. II tohoto dodatku bude **nezměněno**.

Tímto dodatkem se mění a nahrazuje v Čl. IV znění bodu 1) nově na:

1) Tato smlouva se uzavírá na dobu **určitou** od **1.7.2012 do 31.12.2020**

Ostatní čl. smlouvy a jejich ujednání zůstávají nezměněny.

**Čl. IV**

Tento dodatek nabývá platnosti dnem podpisu oběma smluvními stranami.

**Čl. V**

Tento dodatek je vyhotoven v 5 stejnopisech, z nichž každý má platnost originálu. 2 stejnopisy přebírá nájemce a ostatní jsou určeny pro pronajímatele.

**Čl. VI**

Smluvní strany po přečtení tohoto dodatku prohlašují, že s jeho obsahem souhlasí a že je shodným projevem jejich vážné a svobodné vůle, a na důkaz toho připojují své podpisy.

V Teplicích, dne:

V Ústí nad Labem, dne:

-----  
Pozemkový fond České republiky  
vedoucí krajského pracoviště  
pro Ústecký kraj  
**Mgr. Ivana Mekyllá**  
p r o n a j í m a t e l

-----  
Ústecký Kraj  
hejtmanka Ústeckého kraje  
**Jana Vaňhová**  
n á j e m c e

Za správnost: Michaela Šulganová DiS.

.....

podpis

**Pozemkový fond České republiky**

Sídlo: Praha 3, Husinecká 1024/11a, PSČ 130 00

zastoupený Ing. Pavlem Pojerem, vedoucí odločeného pracoviště PF ČR v Litoměřicích,  
adresa Velká Dominikánská 11, 412 01 Litoměřice

IČ: 45797072, DIČ: CZ45797072

Zapsán v obchodním rejstříku vedeném Městským soudem v Praze, odd. A, vložka 6664

Bankovní spojení: 181408-784/0600

(dále jen „pronajímatel“)

- na straně jedné –

a

**Ústecký kraj, IČ 708 92 156, se sídlem Velká Hradební 3118/48, 400 02 Ústí nad Labem,**  
zastoupený hejtmankou Ústeckého kraje, Janou Vaňhovou

(dále jen "nájemce")

-na straně druhé-

uzavírají podle ustanovení § 663 a násl. zákona č. 40/1964 Sb., občanský zákoník, ve znění  
pozdějších předpisů, tuto

## **NÁJEMNÍ SMLOUVU č. 240N12/38**

### **Čl. I**

Pronajímatel spravuje ve smyslu zákona č. 229/1991 Sb., ve znění pozdějších předpisů  
(dále jen „zákon o půdě“), nemovitosti ve vlastnictví státu, specifikované v příloze č. 1 této  
smlouvy vedené u Katastrálního pracoviště Litoměřice, Katastrálního úřadu pro Ústecký  
kraj.

Příloha č. 1 je nedílnou součástí této smlouvy.

### **Čl. II**

1) Pronajímatel přenechává nájemci nemovitosti uvedené v čl. I do užívání za účelem  
realizace stavby „Nová komunikace u města Roudnici nad Labem“.

2) Dne .....byl udělen souhlas Pozemkového fondu ČR pod značkou PFCR  
s odnětím pozemků specifikovaných v příloze č. 1 této smlouvy ze ZPF, s vydáním rozhodnutí  
o umístění stavby a se zahájením územního a stavebního řízení

3) Tato smlouva není bez nabytí právní moci příslušných správních aktů dle zákona č.  
183/2006 Sb., ve znění pozdějších předpisů, právním titulem pro vlastní realizaci stavby.

### Čl. III

Nájemce je povinen:

- a) užívat předmět nájmu v souladu s účelem nájmu,
- b) neprodleně po nabytí právní moci předložit stavební povolení pronajímateli,
- c) oznámit pronajímateli datum zahájení stavby nejpozději 10 pracovních dní před tímto datem,
- d) umožnit pronajímateli na jeho žádost vstup na nemovitosti specifikované v příloze č. 1, a to za účelem kontroly, zda jsou nemovitosti užívány v souladu s touto smlouvou. Den, kdy pronajímatel hodlá provést kontrolu, bude nájemci oznámen písemně alespoň 7 dnů předem. V případě nutné potřeby je pronajímatel oprávněn kontrolu provést i za jeho nepřítomnosti.

### Čl. IV

- 1) **Tato smlouva se uzavírá od 1.10.2012 na dobu neurčitou.**
- 2) Právní vztah založený touto smlouvou lze ukončit dohodou nebo písemnou výpovědí.
- 3) Výpovědní lhůta činí tři měsíce a začíná běžet prvním dnem kalendářního měsíce následujícího po doručení výpovědi druhé smluvní straně.
- 4) Pronajímatel může od této smlouvy odstoupit z důvodu opakovaného porušení ustanovení této smlouvy, a to ke dni doručení odstoupení.

### Čl. V

- 1) Nájemce je povinen platit pronajímateli nájemné.
- 2) Nájemné se platí **ročně dopředu** vždy k 1.10. běžného roku.
- 3) Roční nájemné v období účinnosti smlouvy do nabytí právní moci stavebního povolení, na základě kterého bude moci nájemce realizovat výše uvedenou stavbu se stanovuje dohodou dle cenového výměru ministerstva financí ČR č. 01/2012 ze dne 28.11.2011 ve výši 10,-Kč/m<sup>2</sup> a rok, celkem ve výši **2980,00 Kč** (slovy: dvatisícedevětsetosmdesát korun českých).
- 4) Nájemné bude hrazeno převodem na účet pronajímatele vedený u GE Money Bank a.s., číslo účtu 181408784/0600, variabilní symbol 24011238.
- 5) Nájemné za období od účinnosti smlouvy do 30.9.2013 včetně činí **2980,00 Kč** ( slovy: dvatisícedevětsetosmdesát korun českých ) a bylo uhrazeno před podpisem této smlouvy. Zaplacením se rozumí připsání částky na účet pronajímatele.
- 6) Nedodrží-li nájemce lhůtu pro úhradu nájemného, je povinen podle ustanovení § 517 zákona č. 40/1964 Sb., občanský zákoník, ve znění pozdějších předpisů, zaplatit pronajímateli úrok z prodlení.
- 7) Prodlení nájemce s úhradou nájemného delší než 60 měsíců se považuje za porušení smlouvy, které zakládá právo pronajímatele od smlouvy odstoupit.
- 8) Pro případ předčasného ukončení nájmu bude zaplacené nájemné vypořádáno a odpovídající část nájemci pronajímatelem vrácena.

### Čl. VI

Nájemce není oprávněn přenechat pronajaté nemovitosti, některé z nich nebo jejich části do podnájmu.

## Čl. VII

Nájemce je oprávněn umožnit zhotoviteli stavby vstup na pronajaté pozemky nebo jejich části.

## Čl. VIII

Nájemce bere na vědomí a je srozuměn s tím, že nemovitosti, které jsou předmětem nájmu dle této smlouvy, mohou být pronajímatelem převedeny na třetí osobu v souladu s jeho dispozičním oprávněním.

## Čl. IX

Smluvní strany se dohodly, že jakékoliv změny a doplňky této smlouvy jsou možné pouze písemnou formou na základě dohody smluvních stran.

## Čl. X.

Tato smlouva je vyhotovena ve třech stejnopisech, z nichž každý má platnost originálu. Dva stejnopisy přebírá nájemce, ostatní jsou určeny pro pronajímatele.

## Čl. XI

Tato smlouva nabývá platnosti dnem jejího podpisu smluvními stranami.

## Čl. XII

Smluvní strany po přečtení této smlouvy prohlašují, že s jejím obsahem souhlasí a že tato smlouva je shodným projevem jejich vážné a svobodné vůle, a na důkaz toho připojují své podpisy.

V Litoměřicích dne

.....  
OP PF ČR v Litoměřicích  
Ing. Pavel Pojer

.....  
nájemce – Ústecký kraj  
v zastoupení Janou Vaňhovou

Za správnost: *Chládková*

**Příloha k nájemní smlouvě č. 240N12/38**

Ústecký kraj

Variabilní symbol: 24011238

Uzavřeno: 1.10.2012

Roční nájem:

Velká hradební 3118/48

Datum tisku: 27.8.2012

Účinná od: 1.10.2012

2 980 Kč

Ústí nad Labem 2

| Katastr                   | Parcela | / | Díl | Skup. | Kultura | Číslo LV | Cena za ha<br>[Kč] | Výměra<br>[m2] | %     | Nájem [Kč]      |
|---------------------------|---------|---|-----|-------|---------|----------|--------------------|----------------|-------|-----------------|
| <b>Roudnice nad Labem</b> |         |   |     |       |         |          |                    |                |       |                 |
| část - DZ                 | 3 475   | 0 | 0   | 2     | 2       | 2 561    | 100 000            | 8              | 100,0 | 80,00           |
| část - TZ, DZ             | 3 963   | 3 | 0   | 2     | 2       | 10 002   | 100 000            | 290            | 100,0 | 2 900,00        |
|                           |         |   |     |       |         |          |                    | <b>298</b>     |       | <b>2 980,00</b> |

**CELKEM:**

## Smlouva o nájmu nemovitosti č. VUAS-TRĚ/34/2012/OESP/N/A

uzavřená podle ust. § 663 a násl. obč. zák. mezi níže uvedenými smluvními stranami:

|                              |   |  |
|------------------------------|---|--|
| <b>strana:</b>               | <b>Pronajímatel</b>                           | <b>Nájemce</b>   |
| <b>firma:</b>                | <b>Vršanská uhelná a.s.</b>                   | <b>Ústecký kraj</b>  |
| <b>sídlo/bydliště:</b>       | Most, V. Řezáče 315, PSČ 434 67               | Velká Hradební 3118/48, 400 02 Ústí nad Labem  |
| <b>IČ / DIČ:</b>             | 28678010 / CZ699001510                        | 70892156 / CZ70892156  |
| <b>registrace:</b>           | Krajský soud v Ústí nad Labem, sp. zn. B/1987 | -----  |
| <b>jednající</b>             |   | Mgr. Ing. Jindřich Šimák, vedoucí majetkového odboru Krajského úřadu Ústeckého kraje           |
| statutární orgán:            | ---   | Jana Vaňhová, hejtmanka Ústeckého kraje  |
| oprávnění zástupci ve věcech | smluvních:                                    | Ing. Petr Procházka, technický ředitel<br>Ing. Alena Adlerová, ekonomicko-personální ředitelka |
|                              | realizace smlouvy:                            | Ing. Pavel Šnajdr, OESP  |
| <b>bankovní spojení:</b>     | HSBC Bank plc, Praha,čú.1317603103/8150       | Česká spořitelna, a.s. č.u. 882733379/0800   |
| <b>tel./ fax/ e-mail:</b>    |   | 475 657 407/..... / <a href="mailto:simak.j@kr-ustecky.cz">simak.j@kr-ustecky.cz</a>           |

### I. Předmět smlouvy, předmět a účel nájmu

1.1. Pronajímatel je výlučným vlastníkem nemovitostí specifikovaných v tabulce níže (dále také jen předmětné nemovitosti). Pronajímatel je tak oprávněn dát nájemci předmětné nemovitosti do užívání, a to jejich části blíže specifikované jednak v tabulce níže v tomto odstavci a jednak v příloze č. 1 této smlouvy, která je její nedílnou součástí, (dále pak v této smlouvě tyto části předmětných nemovitostí jen jako „Předmět nájmu“).

| Pozemek p.č. | Výměra v [m <sup>2</sup> ] | Pronajatá část v [m <sup>2</sup> ] | Druh pozemku   | Využití pozemku  | Způsob ochrany               | Katastrální území | LV  | Vlastník             | Katastrální úřad / pracoviště |
|--------------|----------------------------|------------------------------------|----------------|------------------|------------------------------|-------------------|-----|----------------------|-------------------------------|
| 408/23       | 6229                       | 482                                | ostatní plocha | dobývací prostor |                              | Strupčice         | 412 | Vršanská uhelná a.s. | Ústecký kraj / Chomutov       |
| 408/24       | 2932                       | 24                                 | ostatní plocha | jiná plocha      |                              | Strupčice         | 412 | Vršanská uhelná a.s. | Ústecký kraj / Chomutov       |
| 408/25       | 5718                       | 584                                | ostatní plocha | dobývací prostor |                              | Strupčice         | 412 | Vršanská uhelná a.s. | Ústecký kraj / Chomutov       |
| 409/2        | 913                        | 47                                 | ostatní plocha | jiná plocha      |                              | Strupčice         | 412 | Vršanská uhelná a.s. | Ústecký kraj / Chomutov       |
| 434/3        | 11854                      | 692                                | ostatní plocha | neplod.půda      | chr.lož.území<br>dob.prostor | Strupčice         | 412 | Vršanská uhelná a.s. | Ústecký kraj / Chomutov       |
| 434/4        | 1698                       | 78                                 | ostatní plocha | neplod.půda      | chr.lož.území<br>dob.prostor | Strupčice         | 412 | Vršanská uhelná a.s. | Ústecký kraj / Chomutov       |
| 735/1        | 1189                       | 153                                | ostatní plocha | zeleň            |                              | Strupčice         | 412 | Vršanská uhelná a.s. | Ústecký kraj / Chomutov       |
| 742          | 2198                       | 381                                | ostatní plocha | zeleň            |                              | Strupčice         | 412 | Vršanská uhelná a.s. | Ústecký kraj / Chomutov       |
| 773/4        | 77                         | 21                                 | ostatní plocha | zeleň            |                              | Strupčice         | 412 | Vršanská uhelná a.s. | Ústecký kraj / Chomutov       |
| 815/5        | 802                        | 275                                | ostatní plocha | silnice          |                              | Strupčice         | 412 | Vršanská uhelná a.s. | Ústecký kraj / Chomutov       |
| 521          | 1959                       | 665                                | ostatní plocha | zeleň            |                              | Vrskmaň           | 332 | Vršanská uhelná a.s. | Ústecký kraj / Chomutov       |
| 593/2        | 8187                       | 476                                | ostatní plocha | zeleň            |                              | Vrskmaň           | 332 | Vršanská uhelná a.s. | Ústecký kraj / Chomutov       |

1.2. Pronajímatel tedy dává touto smlouvou Předmět nájmu nájemci do užívání (nájmu), a to za účelem realizace projektu Nájemce vedeného jím pod názvem: „**Cyklostezka Chomutov-Strupčice**“, tedy vybudování cyklostezky v rozsahu Projektu č. ZEFRAPROJEKT, ze dne 02/12 pod názvem Cyklostezka Chomutov-Strupčice, který je součástí této smlouvy, avšak vzhledem k jeho rozsahu není pevně připojen, a následně jeho užívání jako cyklostezky. Nájemce se proti tomu zavazuje platit dále dohodnuté nájemné.

1.3. Nájemce prohlašuje, že si Předmět nájmu před uzavřením této smlouvy prohlédl, a že jej shledal způsobilým ke sjednanému účelu užívání.

## II. Nájemné a platební podmínky

- 2.1. Roční nájemné celkem za užívání Předmětu nájmu bylo smluvními stranami dohodnuto částkou ve výši **2,- Kč/m<sup>2</sup>/rok**, což při celkové výměře pronajaté plochy **3878 m<sup>2</sup>** činí celkem částku ve výši **7 756,- Kč** (slovy: sedm tisíc sedm set padesát šest korun).
- 2.2. Nájemce se zavazuje hradit uvedené nájemné v pravidelných čtvrtletních splátkách ve výši **1.939,- Kč**, a to vždy na základě faktury, kterou pronajímatel vystaví do 15. dne po skončení kalendářního čtvrtletí se splatností 14 dnů od jejího odeslání.  
Za den uskutečnění zdanitelného plnění bude považován poslední den kalendářního čtvrtletí.
- 2.3. Při prodlení s úhradou nájemného nebo jeho části je nájemce povinen platit úroky z prodlení v dohodnuté výši 0,05% z dlužné částky za každý i započatý den prodlení.

## III. Doba nájmu a výpovědní lhůty

- 3.1. Tato smlouva se uzavírá na dobu neurčitou s účinností od data protokolárního předání předmětu nájmu k zahájení výstavby cyklostezky.
- 3.2. Smlouva může být ukončena:
  - a) Písemnou dohodou obou smluvních stran.
  - b) Písemnou výpovědí jedné ze smluvních stran. Výpovědní lhůta činí 3 měsíce a počne běžet prvním dnem kalendářního měsíce následujícího po doručení výpovědi a končí uplynutím posledního dne příslušného (3.) měsíce. Smluvní strany se však dohodly, že tímto způsobem lze smlouvu ukončit nejdříve od 31.12. 2018.
  - c) Odstoupením od smlouvy jednou ze smluvních stran.
  - d) Dále se pronajímatel s nájemcem dohodli, že pokud nájemce neuhradí řádně a včas dvě jakékoli platby dle této smlouvy (tzn. zejm. splátka nájemného), deklaruje tím svojí vůli smluvní vztah ukončit, a že smluvní vztah založený touto smlouvou pak tedy končí, a sice k poslednímu dni kalendářního měsíce, v němž měla být provedena úhrada druhé platby.
- 3.3. Nájemce je oprávněn odstoupit od smlouvy v těchto případech:
  - a) stane-li se předmět nájmu bez jeho zavinění trvale nezpůsobilý ke smluvenému užívání
  - b) stane-li se předmět nájmu neupotřebitelným.
- 3.4. Pronajímatel je oprávněn odstoupit od smlouvy v těchto případech:
  - a) užívá-li nájemce přes písemnou výstrahu předmět nájmu v rozporu se sjednaným účelem
  - b) trpí-li nájemce užívání předmětu nájmu takovým způsobem, že pronajímateli vzniká škoda, nebo že mu hrozí značná škoda
  - c) hrozí-li v důsledku prováděných změn na předmětu nájmu pronajímateli značná škoda.
- 3.5. Smluvní strany se dohodly, že v případě skončení této smlouvy je nájemce povinen zcela na své náklady učinit veškeré kroky vedoucí k zániku cyklostezky, resp. užívání Předmětu nájmu jako cyklostezky, zejména třetími osobami, tzn., zejména vyklidit veškeré movité anebo nemovité věci, které byly na Předmětu nájmu umístěny v souvislosti s cyklostezkou a zajistit veškerá příslušná správní či jiná potřebná rozhodnutí, dále pak uvést Předmět nájmu do původního stavu a předat jej pronajímateli. To vše je nájemce povinen nejpozději do jednoho měsíce od skončení smlouvy.

## IV. Ostatní ujednání

- 4.1. Nájemce nebude na Předmětu nájmu provozovat činnosti, které odporují platným právním předpisům.
- 4.2. Nájemce je oprávněn užívat Předmět nájmu pouze způsobem a k účelu (čl. I. odst. 2) stanoveným v této smlouvě.
- 4.3. Pronajímatel je oprávněn požadovat přístup na Předmět nájmu, zejm. za účelem kontroly, zda jej nájemce užívá řádným způsobem a nájemce je povinen tuto kontrolu umožnit.
- 4.4. Nájemce není oprávněn přenechat Předmět nájmu do podnájmu třetí osobě; tím není dotčeno užívání Předmětu nájmu třetími osobami způsobem odpovídající účelu nájmu, tedy jako cyklostezky.
- 4.5. Nájemce je povinen pečovat o to, aby na Předmětu a nájmu nevznikla jakákoli škoda.
- 4.6. V případě prodlení s předáním Předmětu nájmu v dohodnutém stavu (dle čl. III. odst. 3.5. této smlouvy) má pronajímatel právo na smluvní pokutu 2.000,- Kč za každý i započatý den prodlení.
- 4.7. Pro případ, že nájemce nevyklidí Předmět nájmu ve lhůtě uvedené v této smlouvě, dohodly se strany tímto, a nájemce souhlasí s tím, že pronajímatel je oprávněn předmět nájmu na náklady nájemce zpřístupnit, případně nalezené věci z něj vyklidit a na náklady nájemce uskladnit a Předmět nájmu dále užívat, zejména je oprávněn jej dále pronajmout třetí osobě. V tomto případě vzniká pronajímateli nárok na smluvní pokutu ve výši 100.000,- Kč. Ujednáním v tomto odstavci není dotčena povinnost nájemce k zajištění příslušných rozhodnutí vedoucích k zániku cyklostezky, jak je uvedeno v čl. III. odst. 3.5. této smlouvy.



- 4.8. Nájemce není oprávněn provádět na Předmětu nájmu jakékoli činnosti, které by Předmět nájmu ekologicky zatížily. V případě, že dojde k takovému zatížení, je nájemce povinen provést sanaci Předmětu nájmu na vlastní náklady, vedle toho má pronajímatel právo na smluvní pokutu ve výši 100.000,- Kč za každý jednotlivý případ.
- 4.9. Nájemce není oprávněn na Předmětu nájmu realizovat jakékoli stavby bez předchozího písemného souhlasu pronajímatele; to neplatí pro realizaci shora v této smlouvě uvedené cyklostezky. V případě souhlasu pronajímatele s realizací stavby je nájemce povinen postupovat v souladu s pokyny pronajímatele a se stavebním zákonem a dalšími dotčenými obecně závaznými právními předpisy.
- 4.10. Nájemce odpovídá za veškeré škody, které způsobí sám (jak jednáním, tak i opomenutím) či třetí osoba, které umožní přístup na Předmět nájmu, a je povinen je vlastními prostředky na vlastní náklady odstranit a nahradit pronajímateli, a to nejpozději do 1 měsíce od prokazatelné výzvy pronajímatele, pokud nebude dohodnuto jinak.
- 4.11. Zaplacením smluvních pokut dle této smlouvy není dotčeno právo na náhradu škody.

#### **V. Závěrečná ustanovení**

- 5.1. Tuto smlouvu lze měnit pouze písemnými, číslovanými dodatky, podepsanými oprávněnými zástupci obou smluvních stran.
- 5.2. Tato smlouva je vyhotovena v 5 stejnopisech, z nichž po jejím podepsání obdrží nájemce tři výtisky a pronajímatel dva výtisky.
- 5.3. Smluvní strany prohlásují, že si tuto smlouvu před jejím podpisem přečetly, že byla uzavřena podle jejich plně a svobodné vůle, vážně a srozumitelně, nikoli v tísní za nápadně nevýhodných podmínek.
- 5.4. O uzavření smlouvy rozhodla Rada Ústeckého kraje dne ..... usnesením č. ....

V Mostě dne:

V Ústí nad Labem dne:

.....  
**Vršanská uhelná a.s.**  
Ing. Petr Procházka, technický ředitel

.....  
**Ústecký kraj**  
Jana Vaňhová, hejtmanka

.....  
**Vršanská uhelná a.s.**  
Ing. Alena Adlerová, ekonomicko -personální  
ředitelka

**Smlouva o nájmu nemovitosti**

uzavřená podle ust. § 663 a násl. obč. zák. mezi níže uvedenými smluvními stranami:

|                                     |  |  |
|-------------------------------------|--|--|
| <b>strana:</b>                      | <b>Pronajímatel</b>  | <b>Nájemce</b>   |
| <b>firma:</b>                       | <b>Coal Services a.s.</b>  | <b>Ústecký kraj</b>  |
| <b>sídlo/bydliště:</b>              | Most, V. Řezáče 315, PSČ 434 67  | Velká Hradební 3118/48, 400 02 Ústí nad Labem  |
| <b>IČ / DIČ (r.č.):</b>             | 28727932 / CZ699001510   | 70892156 / CZ70892156  |
| <b>registrace:</b>                  | Krajský soud v Ústí nad Labem, sp. zn. B/2136  | .....  |
| <b>jednající</b>                    |  |  |
| <b>statutární orgán:</b>            | Ing. Milan Krob, předseda představenstva<br>Ing. Pavel Chyla, člen představenstva          | Jana Vaňhová, hejtmanka Ústeckého kraje  |
| <b>oprávnění zástupci ve věcech</b> | <b>smluvních:</b>  | ---  |
|                                     | <b>realizace smlouvy:</b>  | Mgr. Ing. Jindřich Šimák, vedoucí majetkového odboru Krajského úřadu Ústeckého kraje |
| <b>bankovní spojení:</b>            | Komerční banka, a.s., č.ú. 43-1681870267/0100  | Česká spořitelna, a.s. č.u. 882733379/0800   |
| <b>tel./ fax/ e-mail:</b>           | 476203573/..... / <a href="mailto:v.pokorna@coalservices.cz">v.pokorna@coalservices.cz</a> | 475 657 407/..... / <a href="mailto:simak.j@kr-ustecky.cz">simak.j@kr-ustecky.cz</a> |
| <b>číslo smlouvy:</b>               | <b>CServices-ŘS-SM/21/2012/N/A</b>   |  |

**I. Předmět smlouvy, předmět a účel nájmu**

- 1.1. Pronajímatel je výlučným vlastníkem nemovitostí specifikovaných v tabulce níže (dále také jen předmětné nemovitosti). Pronajímatel je tak oprávněn dát nájemci předmětné nemovitosti do užívání, a to jejich části blíže specifikované jednak v tabulce níže v tomto odstavci a jednak v příloze č. 1 této smlouvy, která je její nedílnou součástí, (dále pak v této smlouvě tyto části předmětných nemovitostí jen jako „Předmět nájmu“).

| Pozemek p.č. | Výměra v [m <sup>2</sup> ] | Pronajatá část v [m <sup>2</sup> ] | Druh pozemku   | Využití pozemku    | Způsob ochrany             | Katastrální území | LV  | Vlastník           | Katastrální úřad / pracoviště |
|--------------|----------------------------|------------------------------------|----------------|--------------------|----------------------------|-------------------|-----|--------------------|-------------------------------|
| 171/7        | 8143                       | 206                                | Orná půda      | -----              | Zemědělský půdní fond      | Vrskmaň           | 206 | Coal Services a.s. | Ústecký kraj / Chomutov       |
| 519/3        | 228                        | 61                                 | Ostatní plocha | Ostatní komunikace |                            | Vrskmaň           | 206 | Coal Services a.s. | Ústecký kraj / Chomutov       |
| 815/1        | 1288                       | 698                                | Ostatní plocha | silnice            | chr.lož.území, dob.prostor | Strupčice         | 264 | Coal Services a.s. | Ústecký kraj / Chomutov       |

- 1.2. Pronajímatel tedy dává touto smlouvou Předmět nájmu nájemci do užívání (nájmu), a to za účelem realizace projektu Nájemce vedeného jím pod názvem: „**Cyklostezka Chomutov-Strupčice**“, tedy vybudování cyklostezky v rozsahu Projektu č. ZEFRAPROJEKT, ze dne 02/12 pod názvem Cyklostezka Chomutov - Strupčice, který je součástí této smlouvy, avšak vzhledem k jeho rozsahu není pevně připojen a následně jeho užívání jako cyklostezky. Nájemce se proti tomu zavazuje platit dále dohodnuté nájemné.
- 1.3. Nájemce prohlašuje, že si Předmět nájmu před uzavřením této smlouvy prohlédl, a že jej shledal způsobilým ke sjednanému účelu užívání.

**II. Nájemné a platební podmínky**

- 2.1. Roční nájemné celkem za užívání Předmětu nájmu bylo smluvními stranami dohodnuto částkou ve výši **2,- Kč/m<sup>2</sup>/rok**, což při celkové výměře pronajaté plochy **965 m<sup>2</sup>** činí celkem částku ve výši **1.930,- Kč** (slovy: jedentisícdevětsettřicet korun).
- 2.2. Nájemce se zavazuje hradit uvedené nájemné v pravidelných čtvrtletních splátkách ve výši **482,50 Kč**, a to vždy na základě faktury, kterou pronajímatel vystaví do 15. dne po skončení kalendářního čtvrtletí se splatností 14 dnů od jejího odeslání. Za den uskutečnění zdanitelného plnění bude považován poslední den kalendářního čtvrtletí.
- 2.3. Při prodlení s úhradou nájemného nebo jeho části je nájemce povinen platit úroky z prodlení v dohodnuté výši 0,05% z dlužné částky za každý i započatý den prodlení.

**III. Doba nájmu a výpovědní lhůty**

- 3.1. Tato smlouva se uzavírá na dobu neurčitou s účinností od data protokolárního předání předmětu nájmu k zahájení výstavby cyklostezky.
- 3.2. Smlouva může být ukončena:
- Pisemnou dohodou obou smluvních stran.
  - Pisemnou výpovědí jedné ze smluvních stran. Výpovědní lhůta činí 3 měsíce a počne běžet prvním dnem kalendářního měsíce následujícího po doručení výpovědi a končí uplynutím posledního dne

příslušného (3.) měsíce. Smluvní strany se však dohodly, že tímto způsobem lze smlouvu ukončit nejdříve od 31.12. 2018.

c) Odstoupením od smlouvy jednou ze smluvních stran.

d) Dále se pronajímatel s nájemcem dohodli, že pokud nájemce neuhradí řádně a včas dvě jakékoli platby dle této smlouvy (tzn. zejm. splátka nájemného), deklaruje tím svoji vůli smluvní vztah ukončit, a že smluvní vztah založený touto smlouvou pak tedy končí, a sice k poslednímu dni kalendářního měsíce, v němž měla být provedena úhrada druhé platby.

3.3. Nájemce je oprávněn odstoupit od smlouvy v těchto případech:

- a) stane-li se předmět nájmu bez jeho zavinění trvale nezpůsobilý ke smluvenému užívání
- b) stane-li se předmět nájmu neupotřebitelným.

3.4. Pronajímatel je oprávněn odstoupit od smlouvy v těchto případech:

- a) užívá-li nájemce přes písemnou výstrahu předmět nájmu v rozporu se sjednaným účelem
- b) trpí-li nájemce užívání předmětu nájmu takovým způsobem, že pronajímateli vzniká škoda, nebo že mu hrozí značná škoda
- c) hrozí-li v důsledku prováděných změn na předmětu nájmu pronajímateli značná škoda.

3.5. Smluvní strany se dohodly, že v případě skončení této smlouvy je nájemce povinen zcela na své náklady učinit veškeré korcky vedoucí k zániku cyklostezky, resp. užívání Předmětu nájmu jako cyklostezky, zejména třetími osobami, tzn., zejména vyklidit veškeré movité a/nebo nemovité věci, které byly na Předmětu nájmu umístěny v souvislosti s cyklostezkou a zajistit veškerá příslušná správní či jiná potřebná rozhodnutí, dále pak uvést Předmět nájmu do původního stavu a předat jej pronajímateli. To vše je nájemce povinen nejpozději do jednoho měsíce od skončení smlouvy.

#### IV. Ostatní ujednání

4.1. Nájemce nebude na Předmětu nájmu provozovat činnosti, které odporují platným právním předpisům.

4.2. Nájemce je oprávněn užívat Předmět nájmu pouze způsobem a k účelu (čl. I. odst. 2) stanoveným v této smlouvě.

4.3. Pronajímatel je oprávněn požadovat přístup na Předmět nájmu, zejm. za účelem kontroly, zda jej nájemce užívá řádným způsobem a nájemce je povinen tuto kontrolu umožnit.

4.4. Nájemce není oprávněn přenechat Předmět nájmu do podnájmu třetí osobě; tím není dotčeno užívání Předmětu nájmu třetími osobami způsobem odpovídající účelu nájmu, tedy jako cyklostezky.

4.5. Nájemce je povinen pečovat o to, aby na Předmětu a nájmu nevznikla jakákoli škoda.

4.6. V případě prodlení s předáním Předmětu nájmu v dohodnutém stavu (dle čl. III. odst. 3.5. této smlouvy) má pronajímatel právo na smluvní pokutu 2.000,- Kč za každý i započatý den prodlení.

4.7. Pro případ, že nájemce nevyklidí Předmět nájmu ve lhůtě uvedené v této smlouvě, dohodly se strany tímto, a nájemce souhlasí s tím, že pronajímatel je oprávněn předmět nájmu na náklady nájemce zpřístupnit, případně nalezené věci z něj vyklidit a na náklady nájemce uskladnit a Předmět nájmu dále užívat, zejména je oprávněn jej dále pronajmout třetí osobě. V tomto případě vzniká pronajímateli nárok na smluvní pokutu ve výši 100.000,- Kč. Ujednáním v tomto odstavci není dotčena povinnost nájemce k zajištění příslušných rozhodnutí vedoucích k zániku cyklostezky, jak je uvedeno v čl. III. odst. 3.5. této smlouvy.

4.8. Nájemce není oprávněn provádět na Předmětu nájmu jakékoli činnosti, které by Předmět nájmu ekologicky zatížily. V případě, že dojde k takovému zatížení, je nájemce povinen provést sanaci Předmětu nájmu na vlastní náklady, vedle toho má pronajímatel právo na smluvní pokutu ve výši 100.000,- Kč za každý jednotlivý případ.

4.9. Nájemce není oprávněn na Předmětu nájmu realizovat jakékoli stavby bez předchozího písemného souhlasu pronajímatele; to neplatí pro realizaci shora v této smlouvě uvedené cyklostezky. V případě souhlasu pronajímatele s realizací stavby je nájemce povinen postupovat v souladu s pokyny pronajímatele a se stavebním zákonem a dalšími dotčenými obecně závaznými právními předpisy.

4.10. Nájemce odpovídá za veškeré škody, které způsobí sám (jak jednáním, tak i opomenutím) či třetí osoba, které umožní přístup na Předmět nájmu, a je povinen je vlastními prostředky na vlastní náklady odstranit a nahradit pronajímateli, a to nejpozději do 1 měsíce od prokazatelné výzvy pronajímatele, pokud nebude dohodnuto jinak.

4.11. Zaplacením smluvních pokut dle této smlouvy není dotčeno právo na náhradu škody.

#### V. Závěrečná ustanovení

5.1. Tuto smlouvu lze měnit pouze písemnými, číslovanými dodatky, podepsanými oprávněnými zástupci obou smluvních stran.

5.2. Tato smlouva je vyhotovena v 5 stejnopisech, z nichž po jejím podepsání obdrží nájemce tři výtisky a pronajímatel dva výtisky.

5.3. Smluvní strany prohlásují, že si tuto smlouvu před jejím podpisem přečetly, že byla uzavřena podle jejich plné a svobodné vůle, vážně a srozumitelně, nikoli v tísní za nápadně nevýhodných podmínek.

5.4. O uzavření smlouvy rozhodla Rada Ústeckého kraje dne ..... usnesením č. ....

V Mostě dne:

V Ústí nad Labem dne:

.....  
**Coal Services a.s.**  
Ing. Milan Krob, předseda představenstva  
Ing. Pavel Chyla, člen představenstva

.....  
**Ústecký kraj**  
Jana Vaňhová, hejtmanka Ústeckého kraje

**ÚSTECKÝ KRAJ**  
**Krajský úřad**

---



**Dodatek č. 5 k nájemní smlouvě č. 407/2008**  
uzavřená dle ust. § 663 a násl.  
zákona č. 40/1964 Sb., občanský zákoník, ve znění pozdějších předpisů

Číslo pronajímatele:

Číslo nájemce:

**Smluvní strany**

**Pronajímatel:**

**Ústecký kraj**

se sídlem : Velká Hradební 3118/48, 400 02 Ústí nad Labem  
zastoupený : Janou Vaňhovou, hejtmankou Ústeckého kraje  
IČ : 70892156  
DIČ : CZ70892156  
Bankovní spojení : Česká spořitelna, a.s.  
číslo účtu: 882733379/0800, VS 409

Zástupce pro věcná jednání :

Mgr. Ing. Jindřich Šimák, vedoucí majetkového odboru  
telefon, fax : 47 5657 407  
e-mail : [simak.j@kr-ustecky.cz](mailto:simak.j@kr-ustecky.cz)

a

**Nájemce:**

**Zemědělská obchodní společnost, Staňkovice, spol. s.r.o.**

se sídlem : Staňkovice 226, PSČ 439 49  
zastoupená : Ing. Ivanem Koděrou, jednatelem  
IČ : 47781173  
DIČ :  
Bankovní spojení : Česká spořitelna, a.s.  
číslo účtu: 1498162/0800

Společnost je zapsána v obchodním rejstříku u Krajského soudu v Ústí nad Labem oddíl C, vložka 3881 (příloha č. 1 této smlouvy).

Zástupci pro věcná jednání:

Ing. Ivan Koděra  
telefon, fax : 602 283 778  
e-mail : [agt@agrogast.cz](mailto:agt@agrogast.cz)

uzavírají níže uvedeného dne, měsíce a roku tento

**DODATEK Č. 5 K NÁJEMNÍ SMLOUVĚ**

**I.**

Dne 20.3.2008 uzavřeli výše uvedení účastníci nájemní smlouvu č. 407/2008, jejímž předmětem je pronájem pozemků za účelem provozování zemědělské výroby, k této smlouvě byly uzavřeny dodatky č. 1 ze dne 5.10.2010, č. 2 ze dne 30.5.2011, č. 3 ze dne 19.12.2011 a č. 4 ze dne 28.5.2012 (dále jen „Nájemní smlouva“).

**II.**

Výše uvedení účastníci se dohodli na uzavření dodatku č. 5 k Nájemní smlouvě, kterým je upraven Předmět nájmu takto:

Předmětem pronájmu je i část pozemku p.č. 554/2, k.ú. Tatinná o výměře 16396 m<sup>2</sup>. Část tohoto pronajatého pozemku o výměře 10895 m<sup>2</sup> hodlá Ústecký kraj pronajmout a poté prodat novému investorovi Strategické průmyslové zóny Triangle, proto tuto část nadále nebude již pronajímat pro zemědělské účely. Tato část pozemku určená pro investora je specifikována v příloze č. 2 tohoto dodatku.

**III.**

Účastníci se dohodli na změně Nájemní smlouvy, a to takto:

a) V čl. I. Předmět smlouvy a předmět nájmu

i. v odst. 2. čl. I se text ruší a nahrazuje se novým textem takto:

Pronajímatel je vlastníkem pozemků:

- pozemek **p.č. 476/1** o výměře **85925 m<sup>2</sup>**, druh pozemku: orná půda
- pozemek **p.č. 476/2** o výměře **30462 m<sup>2</sup>**, druh pozemku: orná půda
- pozemek **p.č. 476/6** o výměře **21122 m<sup>2</sup>**, druh pozemku: orná půda
- pozemek **p.č. 476/14** o výměře **932 m<sup>2</sup>**, druh pozemku: orná půda
- pozemek p.č. **476/7** o výměře **23005 m<sup>2</sup>**, druh pozemku: orná půda
- pozemek p.č. **476/12** o výměře **1488 m<sup>2</sup>**, druh pozemku: orná půda

obec Bitozeves, **k.ú. Bitozeves**, zapsané na LV č. 87 u Katastrálního úřadu pro Ústecký kraj, Katastrální pracoviště Žatec pro Ústecký kraj

– část pozemku **p.č. 554/2** o výměře **5501 m<sup>2</sup>**, druh pozemku: orná půda

– pozemek **p.č. 556** o výměře **59588 m<sup>2</sup>**, druh pozemku: orná půda

– pozemek **p.č. 561/1** o výměře **43446 m<sup>2</sup>**, druh pozemku: orná půda

obec Bitozeves, **k.ú. Tatinná**, zapsané na LV č. 31 u Katastrálního úřadu pro Ústecký kraj, Katastrální pracoviště Žatec pro Ústecký kraj.

ii. v odst. 4. čl. I se text mění, celková výměra předmětu nájmu nově činí 27,8277 ha, z toho 27,1469 ha v k.ú. Bitozeves a k.ú. Tatinná a 0,6808 ha v k.ú. Nehasice.

b) V odst. 1 čl. IV. Nájemné, Splatnost nájmu, Platební podmínky a ostatní finanční ujednání se v odst. 1. nahrazuje text

„tj. za rok **Kč 18.382,--** (slovy: Osmnácttisíctřistaosmdesátdvavorun českých)“  
novým textem

„tj. za rok **Kč 18.042,--** (slovy: Osmnácttisícčtyřicetdvavorun českých)“.

**IV.**

Pronajímatel tímto potvrzuje, že o uzavření tohoto dodatku bylo rozhodnuto usnesením Rady Ústeckého kraje č. .... ze dne .....

V.

Ostatní články předmětné smlouvy nejsou tímto dodatkem dotčeny.

Tento dodatek nabývá platnosti podpisem tohoto dodatku oběma smluvními stranami. Tento dodatek nabývá účinnosti dnem 1.11.2012.

V Ústí nad Labem dne .....

V ..... dne .....

.....  
 Pronajímatel  
 Ústecký kraj  
 Jana Vaňhová, hejtmanka kraje

.....  
 Nájemce  
 Zemědělská obchodní společnost,  
 Staňkovice, spol. s.r.o.  
 Ing. Ivan Koděra, jednatel

**Přílohy:**

1. Výpis z obchodního rejstříku nájemce
2. Situace

|                                   | Datum                         | Jméno a příjmení         | Funkce a odbor | Podpis |
|-----------------------------------|-------------------------------|--------------------------|----------------|--------|
| Zpracovatel                       |                               | Ing. Jana Bezděková      | referent MAJ   |        |
| Vedoucí odboru                    |                               | Mgr. Ing. Jindřich Šimák | vedoucí MAJ    |        |
| Číslo příslibu / správce rozpočtu |                               | xxx                      |                |        |
| Právně posouzeno                  |                               | standardní smlouva       |                |        |
| Odkaz na usnesení orgánu kraje    | Usnesení č. .... ze dne ..... |                          |                |        |

**V ý p i s**  
z obchodního rejstříku, vedeného  
Krajským soudem v Ústí nad Labem  
oddíl C, vložka 3881

**!!!UPOZORNĚNÍ!!!**

Tento výpis má pouze **informativní** charakter.

Data pro jeho vytvoření byla získána z počítačové sítě INTERNET. V případě, že se domníváte, že obsahuje chyby, obraťte se prosím na rejstříkový soud.

**Datum zápisu:** 1.března 1993  
**Obchodní firma:** Zemědělská obchodní společnost, Staňkovice, spol. s.r.o.  
**Sídlo:** Staňkovice 226, PSČ 439 49  
**Identifikační číslo:** 477 81 173  
**Právní forma:** Společnost s ručením omezeným

**Předmět podnikání:**

- zemědělství, včetně prodeje nezpracovaných zemědělských výrobků za účelem zpracování nebo dalšího prodeje
- zednictví
- výroba a opravy zemědělských strojů
- činnost účetních poradců, vedení účetnictví
- silniční motorová doprava nákladní
- vnitrostátní doprava - provozovaná i vozidly, jejichž celková hmotnost přesahuje 3,5 t

**Statutární orgán:**

**Jednatel:** Ivan Koděra, [redacted]  
den vzniku funkce: 20.září 2000

**Jednatel:** Karel Chramosta, [redacted]  
den vzniku funkce: 17.září 2009

Každý z jednatelů jedná jménem společnosti samostatně a podepisuje se tak, že k napsané nebo otištěné obchodní firmě připojí svůj vlastnoruční podpis.

**Společníci:**

AGT-AGROGAST, s.r.o.  
Praha 6, Dědinská 893/29, PSČ 161 00  
Identifikační číslo: 257 26 404  
**Vklad:** 3 925 000,- Kč  
**Splaceno:** 100 %  
Obchodní podíl: 3925/4000

Ing. Ivan Koděra, [redacted]

**Vklad:** 38 000,- Kč  
**Splaceno:** 100 %  
Obchodní podíl: 38/4000

Karel Chramosta, [redacted]

**Vklad:** 37 000,- Kč  
**Splaceno:** 100 %  
Obchodní podíl: 37/4000

**Základní kapitál:** 4 000 000,- Kč

Tento výpis je neprodejný a byl pořízen na Internetu (<http://www.justice.cz>).

Dne: 23.03.12 07:45:16

Údaje platné ke dni 08.03.2012, 6:00



Příloha č. 2 – Situace

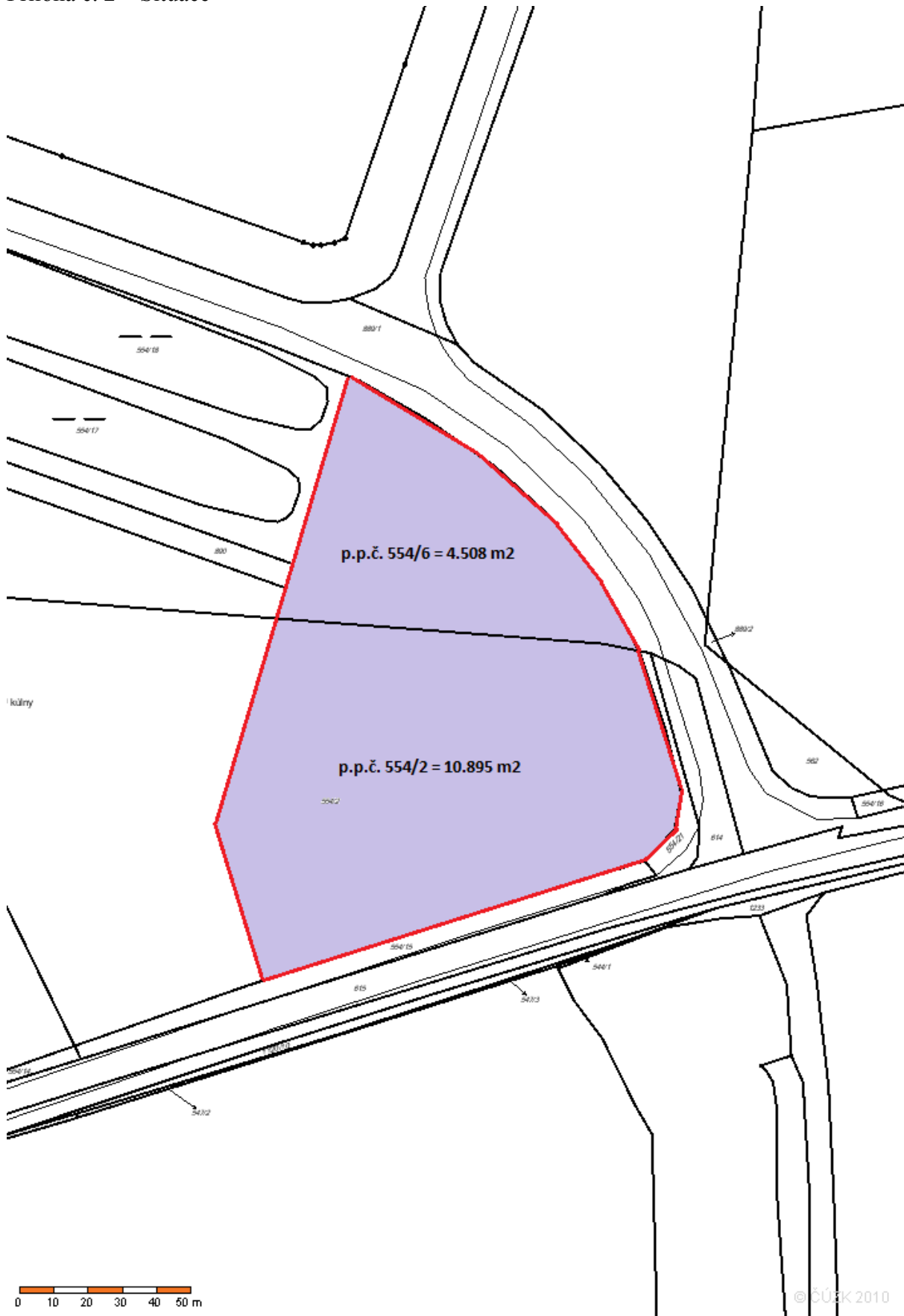

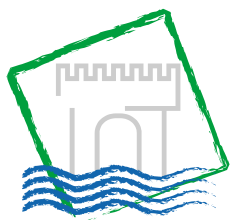

# Ústecký kraj

## Krajský úřad

Číslo půjčitele:  
Číslo výpůjčitele:

## **SMLOUVA O VÝPŮJČCE**

uzavřená dle ustanovení § 659 a násl.  
zákona č. 40/1964 Sb., občanský zákoník,  
ve znění pozdějších předpisů

Smluvní strany

### **Půjčitel:**

#### **Ředitelství silnic a dálnic České republiky**

státní příspěvková organizace

se sídlem : Na Pankráci 546/56, 140 00 Praha 4, Nusle

za kterou jedná : David Čermák, generální ředitel

IČ : 65993390

**a**

### **Výpůjčitel:**

#### **Ústecký kraj**

Sídlo: Velká Hradební 3118/48, 400 02 Ústí nad Labem

Zastoupený: Janou Vaňhovou, hejtmankou Ústeckého kraje

Kontaktní osoba: Mgr. Ing. Jindřich Šimák, vedoucí majetkového odboru Krajského úřadu  
Ústeckého kraje

E-mail/telefon: [simak.j@kr-ustecky.cz](mailto:simak.j@kr-ustecky.cz), 475 657 407

IČ: 70892156

DIČ: CZ70892156

Bank. spojení: Česká spořitelna, a.s.

číslo účtu: 882733379/0800

uzavírají níže uvedeného dne, měsíce a roku tuto

## **SMLOUVU O VÝPŮJČCE**

### **I.**

#### **Předmět a účel výpůjčky**

1. Půjčitel je na základě Opatření o určení příslušnosti hospodařit s majetkem státu 193/2001 /B1-754/CV-Rozhodnutí ministerstva dopravy a spojů ČR ze dne 28. 6. 2001, zápisem práv do katastru nemovitostí pod č. j. Z-4612/2001-503 Katastrálního úřadu pro Ústecký kraj, Katastrální pracoviště Ústí nad Labem, vlastníkem této nemovitosti:

- pozemek: **p. č. 86/18** o výměře 4277 m<sup>2</sup>, druh pozemku: ostatní plocha, způsob využití: silnice,

obec Hora Svatého Šebestiána, **k. ú. Jilmová**, zapsané na LV č. 85 u Katastrálního úřadu pro Ústecký kraj, Katastrální pracoviště Chomutov pro Ředitelství silnic a dálnic ČR,

2. Část pozemku v k. ú. Jilmová:

p. p. č. 86/18 o výměře cca 104 m<sup>2</sup>,  
(dle zákresu „ Krušnohorská magistrála č. 23 úsek 8 pohraniční – Jilmová“ z 08/2012, který tvoří Přílohu č. 1 této smlouvy)  
v k. ú. Jilmová bude využitý pro realizaci projektu „Krušnohorská magistrála“.  
(dále jako „předmět výpůjčky“)

3. Půjčitel touto smlouvou přenechává výpůjčitelovi předmět výpůjčky-pozemek specifikovaný v čl. I. bodu 2. této smlouvy, aby je dočasně užíval za účelem realizace projektu s názvem stavby „Krušnohorská magistrála“, jehož předmětem je vybudování účelové komunikace ve smyslu zákona č. 13/1997 Sb. o pozemních komunikacích, § 2 odstavec 2d na silnici I. třídy.

## II.

### Podmínky výpůjčky

1. Půjčitel přenechává výpůjčitelovi k užívání předmět výpůjčky **na dobu určitou 5 let s účinností od podpisu smlouvy.**
2. Půjčitel přenechává výpůjčitelovi k užívání předmět výpůjčky bezúplatně.
3. Výpůjčitel je oprávněn přenechat předmět výpůjčky bezúplatně k užívání tomu subjektu, který bude stavbu realizovat.
4. Půjčitel tímto uděluje výpůjčitelovi nebo subjektu, který bude stavbu realizovat, jeho jednoznačný a nezpochybnitelný souhlas s realizací stavby, která je předmětem stavby popsané v čl. I. této smlouvy.
5. Zařazení komunikace pro Krušnohorskou magistrálu bude : účelová komunikace
6. Umístění účelové komunikace bude za silničním příkopem se sjezdem na silnici I/7 a přílohu č. 2 činí rozhodnutí KÚÚK, ODaSH o povolení připojení

## III.

### Vrácení předmětu výpůjčky, výpověď smlouvy

1. Půjčitel může požadovat vrácení předmětu výpůjčky i před skončením stanovené doby zapůjčení, jestliže jej výpůjčitel neužívá nebo jestliže jej užívá v rozporu s účelem, kterému slouží
2. Výpůjčitel může smlouvu vypovědět bez udání důvodu.

3. Smlouvu je možné vypovědět s tříměsíční výpovědní lhůtou, která počíná běžet dnem následujícím po doručení výpovědi.

#### IV.

##### Ostatní a závěrečná ustanovení

1. Půjčitel se zavazuje po dobu účinnosti této smlouvy nepřevést předmět výpůjčky do vlastnictví třetí osoby.
2. Smluvní strany se tímto dohodly na budoucím převodu předmětu výpůjčky do vlastnictví výpůjčitele (budoucího kupujícího) na základě budoucí kupní smlouvy za podmínky, že tato smlouva bude schválena Zastupitelstvem Ústeckého kraje. Pokud ke schválení budoucí kupní smlouvy nedojde, budoucí kupní smlouva nebude uzavřena.

V případě, že nebude do 5 let od podpisu této smlouvy na předmět výpůjčky uzavřena kupní smlouva, zavazuje se výpůjčitel k uzavření smlouvy nájemní za nájemné určené znaleckým posudkem ve výši v místě a čase obvyklé.

Smluvní strany se dohodly na následujících podmínkách, které budou obsaženy v budoucí kupní smlouvě. Smluvní strany se dohodly:

- na kupní ceně v místě a čase obvyklé, která bude stanovena znaleckým posudkem dle oceňovacích předpisů ke dni převodu trvalého záboru pozemku p. p. č. 86/18 o výměře cca 104 m<sup>2</sup> v k. ú. Jilmová
  - na výkupu pozemků po uzavření smlouvy o dotaci z Programu Cíl 3/Zeil 3 na podporu přeshraniční spolupráce 2007–2013 mezi Svobodným státem Sasko a Českou republikou, avšak před zahájením stavby
  - přesná výměra bude stanovena geometrickým plánem zpracovaným na náklady budoucího kupujícího.
  - budoucí kupující se zavazuje vyzvat budoucího prodávajícího (půjčitele) k uzavření předmětné kupní smlouvy do 150 kalendářních dnů od schválení geometrického plánu příslušným katastrálním úřadem a stavebním úřadem a to tak, že zašle budoucímu prodávajícímu příslušný návrh kupní smlouvy. Kupní smlouva bude uzavřena do 100 kalendářních dnů od doručení výzvy budoucího kupujícího k uzavření kupní smlouvy.
  - budoucí prodávající si je vědom, že předpoklad dotčení jeho nemovitosti uvedené v této smlouvě je přibližný a že se může změnit. Pokud po uzavření této smlouvy dojde k takovým změnám projektu předmětné stavby, v jejichž důsledku již nebude potřeba užití nemovitosti budoucího prodávajícího pro realizaci stavby, převod předmětu výpůjčky nebude realizován.
3. Smluvní strany jsou seznámeny se skutečností, že Ústecký kraj (výpůjčitel), jako orgán územní samosprávy, je povinen poskytovat informace vztahující se k jeho působnosti dle zákona č. 106/1999 Sb., o svobodném přístupu k informacím, v platném znění. Smluvní strany souhlasně prohlašují, že žádný údaj v této smlouvě, včetně jejich příloh, není označován za obchodní tajemství.

Půjčitel prohlašuje, že Ústecký kraj je oprávněn, pokud postupuje dle zákona č. 106/1999 Sb., o svobodném přístupu k informacím, v platném znění, poskytovat veškeré informace

o této smlouvě a o jiných údajích tohoto závazkového právního vztahu, pokud nejsou v této smlouvě uvedeny (např. o daňových dokladech, předávacích protokolech, nabídkách či jiných písemnostech).

4. Vypůjčitel tímto potvrzuje, že o uzavření této smlouvy o výpůjčce bylo rozhodnuto usnesením Rady Ústeckého kraje č. .... ze dne .....
5. Pokud v této smlouvě není stanoveno jinak, řídí se právní vztahy z ní vyplývající příslušnými ustanoveními občanského zákoníku.
6. Tuto smlouvu lze měnit či doplňovat pouze po dohodě smluvních stran formou písemných a číslovaných dodatků.
7. Tato smlouva je vyhotovena ve 4 vyhotoveních s platností originálu, přičemž půjčitel obdrží 1 vyhotovení, vypůjčitel obdrží 3 vyhotovení.
8. Tato smlouva nabývá platnosti a účinnosti dnem jejího podepsání oběma smluvními stranami a tímto dnem jsou její účastníci svými projevy vázáni.

## V.

### Podpisy smluvních stran

Půjčitel i vypůjčitel shodně prohlašují, že si tuto smlouvu před jejím podpisem přečetli, že byla uzavřena po vzájemném projednání podle jejich pravé a svobodné vůle, určitě, vážně a

srozumitelně, nikoliv v tísní za nápadně nevýhodných podmínek. Smluvní strany potvrzují autentičnost této smlouvy svým podpisem.

V Praze dne .....

V Ústí nad Labem dne .....

Půjčitel

Vypůjčitel

.....

.....

David Čermák

Jana Vaňhová

Generální ředitel  
Ředitelství silnic a dálnic ČR

hejtmanka Ústeckého kraje

### Přílohy:

**Příloha č. 1:** kopie zákresu části pozemku dotčeného stavbou

**Příloha č. 2 :** kopie rozhodnutí KÚÚK, ODaSH o povolení připojení

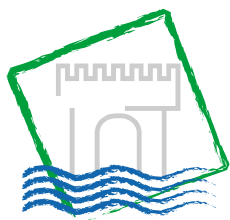

## Krajský úřad

Číslo půjčitele:  
Číslo výpůjčitele:

## SMLOUVA O VÝPŮJČCE

uzavřená dle ustanovení § 659 a násl.  
zákonu č. 40/1964 Sb., občanský zákoník,  
ve znění pozdějších předpisů

### Smluvní strany

#### Půjčitel:

1. [REDAKCE] : RČ podíl 1/48  
Bytem :  
telefon, :  
e-mail :  
Bankovní spojení :  
číslo účtu :

2. [REDAKCE] : RČ podíl 1/48  
Bytem :  
telefon, :  
e-mail :  
Bankovní spojení :  
číslo účtu :

3. [REDAKCE] : RČ podíl 1/12  
Bytem :  
telefon, :  
e-mail :  
Bankovní spojení :  
číslo účtu :

4. [REDAKCE] : RČ podíl 1/16  
Bytem :  
telefon, :  
e-mail :  
Bankovní spojení :  
číslo účtu :

**a**

**Výpůjčitel:**

## Ústecký kraj

Sídlo: Velká Hradební 3118/48, 400 02 Ústí nad Labem  
Zastoupený: Janou Vaňhovou, hejtmankou Ústeckého kraje  
Kontaktní osoba: Mgr. Ing. Jindřich Šimák, vedoucí majetkového odboru Krajského úřadu Ústeckého kraje  
E-mail/telefon: [simak.j@kr-ustecky.cz](mailto:simak.j@kr-ustecky.cz), 475 657 407  
IČ: 70892156  
DIČ: CZ70892156  
Bank. spojení: Česká spořitelna, a.s.  
číslo účtu: 882733379/0800

uzavírají níže uvedeného dne, měsíce a roku tuto

# SMLOUVU O VÝPŮJČCE

## I.

### Předmět a účel výpůjčky

1. Půjčitelé jsou na základě Usnesení soudu o dědictví Obvodního soudu pro Prahu 4 č.j. 34D-783/2009 -54 ze dne 16.4.2012, zápisem práv do katastru nemovitostí pod č. j. Z-4232/2012-502 Katastrálního úřadu pro Ústecký kraj, Katastrální pracoviště Děčín, spoluvlastníkem této nemovitosti:

- pozemek: **p. č. 1078/7** o výměře 770 m<sup>2</sup>, druh pozemku: orná půda, způsob ochrany: rozsáhlé chráněné území, zemědělský půdní fond

obec Těchlovice, **k. ú. Těchlovice u Děčína**, zapsané na LV č. 210 u Katastrálního úřadu pro Ústecký kraj, Katastrální pracoviště Děčín

(dále jako „půjčitel“)

2. Pozemek:

část p. p. č. 1078/7 o výměře cca 149 m<sup>2</sup> bude dotčený trvalým zábořem (dle zákresu, který tvoří Přílohu č. 1 této smlouvy) v k. ú. Těchlovice nad Labem, obec Těchlovice bude využitý pro realizaci projektu „Labská stezka č. 2 – etapa 2b“.

(dále jako „předmět výpůjčky“)

3. Půjčitel touto smlouvou přenechává výpůjčitelovi předmět výpůjčky-pozemek specifikovaný v čl. I. bodu 2. této smlouvy, aby jej dočasně užíval za účelem realizace projektu s názvem stavby „Labská stezka č. 2 – etapa 2b“, jehož předmětem je vybudování cyklostezky.

## II.

### Podmínky výpůjčky

1. Půjčitel přenechává výpůjčitelovi k užívání předmět výpůjčky na dobu určitou, a to ode dne podpisu této smlouvy na 5 let od finančního ukončení projektu, nejdéle však do 31.12.2018.
2. Půjčitel přenechává výpůjčitelovi k užívání předmět výpůjčky bezúplatně.

3. Výpůjčitel je oprávněn přenechat předmět výpůjčky bezúplatně k užívání tomu subjektu, který bude stavbu realizovat.
4. Půjčitel tímto uděluje výpůjčitelu nebo subjektu, který bude stavbu realizovat, jeho jednoznačný a nezpochybnitelný souhlas s realizací stavby, která je předmětem stavby popsané v čl. I. této smlouvy, přičemž tento souhlas platí i pro veškerá správní řízení, která jsou vedena za účelem realizace této stavby (akce „Labská stezka č. 2 – etapa 2b“).

### III.

#### Vrácení předmětu výpůjčky, výpověď smlouvy

1. Půjčitel může požadovat vrácení předmětu výpůjčky i před skončením stanovené doby zapůjčení, jestliže jej výpůjčitel neužívá nebo jestliže jej užívání v rozporu s účelem, kterému slouží
2. Výpůjčitel může smlouvu vypovědět bez udání důvodu.
3. Smlouvu je možné vypovědět s tříměsíční výpovědní lhůtou, kterou počíná běžet dnem následujícím po doručení výpovědi.

### IV.

#### Ostatní a závěrečná ustanovení

1. Půjčitel se zavazuje po dobu účinnosti této smlouvy nepřevést předmět výpůjčky do vlastnictví třetí osoby.
2. Smluvní strany se tímto dohodly na budoucím převodu předmětu výpůjčky do vlastnictví výpůjčitele (budoucího kupujícího) na základě budoucí kupní smlouvy za podmínky, že tato smlouva bude schválena Zastupitelstvem Ústeckého kraje. Pokud ke schválení budoucí kupní smlouvy nedojde, budoucí kupní smlouva nebude uzavřena.

Smluvní strany se dohodly na následujících podmínkách, které budou obsaženy v budoucí kupní smlouvě. Smluvní strany se dohodly:

- na kupní ceně ve výši 250,- Kč/m<sup>2</sup> trvalého záboru pozemku p.č. 1078/7 o výměře cca 149 m<sup>2</sup> k.ú. Těchlovice nad Labem
- na kupní ceně ve výši 150,- Kč/m<sup>2</sup> zbytkové plochy pozemku p.č. 1078/7 o výměře cca 621 m<sup>2</sup> k.ú. Těchlovice nad Labem
- na výkupu pozemku nejpozději do 30.6.2013

Budoucí kupující se zavazuje vyzvat budoucího prodávajícího (půjčitele) k uzavření předmětné kupní smlouvy do 150 kalendářních dnů od schválení geometrického plánu příslušným katastrálním úřadem a stavebním úřadem a to tak, že zašle budoucímu prodávajícímu příslušný návrh kupní smlouvy. Kupní smlouva bude uzavřena do 30 kalendářních dnů od doručení výzvy budoucího kupujícího k uzavření kupní smlouvy.

3. Pokud v této smlouvě není stanoveno jinak, řídí se právní vztahy z ní vyplývající příslušnými ustanoveními občanského zákoníku.
4. Tuto smlouvu lze měnit či doplňovat pouze po dohodě smluvních stran formou písemných a číslovaných dodatků.
5. Se zněním smlouvy souhlasila Rada Ústeckého kraje usnesením č. .... ze dne .....



7. Tato smlouva je vyhotovena ve 4 vyhotoveních s platností originálu, přičemž každý půjčitel obdrží 1 vyhotovení, výpůjčitel obdrží 3 vyhotovení.
8. Tato smlouva nabývá platnosti a účinnosti dnem jejího podepsání oběma smluvními stranami a tímto dnem jsou její účastníci svými projevy vázáni.

## V.

### Podpisy smluvních stran

Půjčitel i výpůjčitel shodně prohlašují, že si tuto smlouvu před jejím podpisem přečetli, že byla uzavřena po vzájemném projednání podle jejich pravé a svobodné vůle, určitě, vážně a srozumitelně, nikoliv v tísní za nápadně nevýhodných podmínek. Smluvní strany potvrzují autentičnost této smlouvy svým podpisem.

V ..... dne .....

V Ústí nad Labem dne .....

.....  
Prodávající

.....

.....  
Kupující

Ústecký kraj

Jana Vaňhová, hejtmanka Ústeckého kraje

V ..... dne .....

.....  
Prodávající

.....

V ..... dne .....

.....  
Prodávající

.....

V ..... dne .....

.....  
Prodávající

.....

**Přílohy:**

**Příloha č. 1 – zákres části pozemku p. č. 1078/7 k. ú. Těchlovice nad Labem dotčeného stavbou**

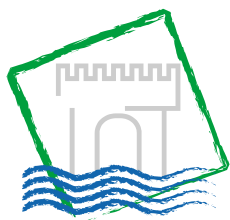

# Ústecký kraj

## Krajský úřad

Číslo půjčitele:  
Číslo výpůjčitele:

## SMLOUVA O VÝPŮJČCE

uzavřená dle ustanovení § 659 a násl.  
zákonu č. 40/1964 Sb., občanský zákoník,  
ve znění pozdějších předpisů

## Smluvní strany

### Půjčitel:

██████████ : RČ podíl ¼  
Bytem :  
telefon :

**a**

### Výpůjčitel:

#### Ústecký kraj

Sídlo: Velká Hradební 3118/48, 400 02 Ústí nad Labem  
Zastoupený: Janou Vaňhovou, hejtmankou Ústeckého kraje  
Kontaktní osoba: Mgr. Ing. Jindřich Šimák, vedoucí majetkového odboru Krajského úřadu  
Ústeckého kraje  
E-mail/telefon: [simak.j@kr-ustecky.cz](mailto:simak.j@kr-ustecky.cz), 475 657 407  
IČ: 70892156  
DIČ: CZ70892156  
Bank. spojení: Česká spořitelna, a.s.  
číslo účtu: 882733379/0800

uzavírají níže uvedeného dne, měsíce a roku tuto

## SMLOUVU O VÝPŮJČCE

## I. Předmět a účel výpůjčky

1. Půjčitel je na základě Usnesení soudu o dědictví Okresního soudu v Děčíně č. j. 35 D-152/2012 ze dne 20.8.2012, zápisem práv do katastru nemovitostí pod č. j. Z-7097/2012-502 Katastrálního úřadu pro Ústecký kraj, Katastrální pracoviště Děčín, spoluvlastníkem této nemovitosti:
  - pozemek: **p. č. 1078/7** o výměře 770 m<sup>2</sup>, druh pozemku: orná půda, způsob ochrany: rozsáhlé chráněné území, zemědělský půdní fondobec Těchlovice, **k. ú. Těchlovice u Děčína**, zapsané na LV č. 210 u Katastrálního úřadu pro Ústecký kraj, Katastrální pracoviště Děčín pro [REDACTED] (podíl ¼ )  
(dále jako „půjčitel“)
2. Pozemek:  
část p. p. č. 1078/7 o výměře cca 149 m<sup>2</sup> bude dotčený trvalým zábořem (dle zákresu, který tvoří Přílohu č. 1 této smlouvy) v k. ú. Těchlovice nad Labem, obec Těchlovice bude využitý pro realizaci projektu „Labská stezka č. 2 – etapa 2b“.  
(dále jako „předmět výpůjčky“)
3. Půjčitel touto smlouvou přenechává výpůjčitelovi předmět výpůjčky-pozemek specifikovaný v čl. I. bodu 2. této smlouvy, aby jej dočasně užíval za účelem realizace projektu s názvem stavby „Labská stezka č. 2 – etapa 2b“, jehož předmětem je vybudování cyklostezky.

## II. Podmínky výpůjčky

1. Půjčitel přenechává výpůjčitelovi k užívání předmět výpůjčky na dobu určitou, a to ode dne podpisu této smlouvy na 5 let od finančního ukončení projektu, nejdéle však do 31.12.2018.
2. Půjčitel přenechává výpůjčitelovi k užívání předmět výpůjčky bezúplatně.
3. Výpůjčitel je oprávněn přenechat předmět výpůjčky bezúplatně k užívání tomu subjektu, který bude stavbu realizovat.
4. Půjčitel tímto uděluje výpůjčitelovi nebo subjektu, který bude stavbu realizovat, jeho jednoznačný a nezpochybnitelný souhlas s realizací stavby, která je předmětem stavby popsané v čl. I. této smlouvy, přičemž tento souhlas platí i pro veškerá správní řízení, která jsou vedena za účelem realizace této stavby (akce „Labská stezka č. 2 – etapa 2b“).

## III. Vrácení předmětu výpůjčky, výpověď smlouvy

1. Půjčitel může požadovat vrácení předmětu výpůjčky i před skončením stanovené doby zapůjčení, jestliže jej výpůjčitel neužívá nebo jestliže jej užívání v rozporu s účelem, kterému slouží
2. Výpůjčitel může smlouvu vypovědět bez udání důvodu.
3. Smlouvu je možné vypovědět s tříměsíční výpovědní lhůtou, kterou počíná běžet dnem následujícím po doručení výpovědi.

#### IV.

##### Ostatní a závěrečná ustanovení

1. Půjčitel se zavazuje po dobu účinnosti této smlouvy nepřevést předmět výpůjčky do vlastnictví třetí osoby.
2. Smluvní strany se tímto dohodly na budoucím převodu předmětu výpůjčky do vlastnictví výpůjčitele (budoucího kupujícího) na základě budoucí kupní smlouvy za podmínky, že tato smlouva bude schválena Zastupitelstvem Ústeckého kraje. Pokud ke schválení budoucí kupní smlouvy nedojde, budoucí kupní smlouva nebude uzavřena.

Smluvní strany se dohodly na následujících podmínkách, které budou obsaženy v budoucí kupní smlouvě. Smluvní strany se dohodly:

- na kupní ceně ve výši 250,- Kč/m<sup>2</sup> trvalého záboru pozemku p.č. 1078/7 o výměře cca 149 m<sup>2</sup> k.ú. Těchlovice nad Labem a na kupní ceně ve výši 150,- Kč/m<sup>2</sup> zbytkové části pozemku p.č. 1078/7 o výměře cca 621 m<sup>2</sup> k.ú. Těchlovice nad Labem (podíl ¼)
  - na výkupu pozemku do 30. 6. 2013.
3. Pokud v této smlouvě není stanoveno jinak, řídí se právní vztahy z ní vyplývající příslušnými ustanoveními občanského zákoníku.
  4. Tuto smlouvu lze měnit či doplňovat pouze po dohodě smluvních stran formou písemných a číslovaných dodatků.
  5. Se zněním smlouvy souhlasila Rada Ústeckého kraje usnesením č. .... ze dne .....
  7. Tato smlouva je vyhotovena ve 4 vyhotoveních s platností originálu, přičemž každý půjčitel obdrží 1 vyhotovení, výpůjčitel obdrží 3 vyhotovení.
  8. Tato smlouva nabývá platnosti a účinnosti dnem jejího podepsání oběma smluvními stranami a tímto dnem jsou její účastníci svými projevy vázáni.

#### V.

##### Podpisy smluvních stran

Půjčitel i výpůjčitel shodně prohlašují, že si tuto smlouvu před jejím podpisem přečetli, že byla uzavřena po vzájemném projednání podle jejich pravé a svobodné vůle, určitě, vážně a srozumitelně, nikoliv v tísní za nápadně nevýhodných podmínek. Smluvní strany potvrzují autentičnost této smlouvy svým podpisem.

V..... dne .....

V Ústí nad Labem dne .....

Půjčitel

Výpůjčitel

.....



.....

Ústecký kraj

Jana Vaňhová, hejtmanka kraje

**Přílohy:**

**Příloha č. 1 – zakres části pozemku p. č. 1078/7 k. ú. Těchlovice nad Labem dotčeného stavbou**

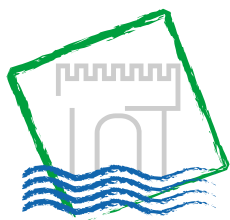

# Ústecký kraj

## Krajský úřad

Číslo půjčitele:

Číslo výpůjčitele:

## **SMLOUVA O VÝPŮJČCE**

uzavřená dle ustanovení § 659 a násl.  
zákonu č. 40/1964 Sb., občanský zákoník,  
ve znění pozdějších předpisů

### Smluvní strany

#### Půjčitel:

████████████████████ : RČ podíl ¼  
bytem :  
telefon :

**a**

#### Výpůjčitel:

##### Ústecký kraj

Sídlo: Velká Hradební 3118/48, 400 02 Ústí nad Labem  
Zastoupený: Janou Vaňhovou, hejtmankou Ústeckého kraje  
Kontaktní osoba: Mgr. Ing. Jindřich Šimák, vedoucí majetkového odboru Krajského úřadu  
Ústeckého kraje  
E-mail/telefon: [simak.j@kr-ustecky.cz](mailto:simak.j@kr-ustecky.cz), 475 657 407  
IČ: 70892156  
DIČ: CZ70892156  
Bank. spojení: Česká spořitelna, a.s.  
číslo účtu: 882733379/0800

uzavírají níže uvedeného dne, měsíce a roku tuto

## **SMLOUVU O VÝPŮJČCE**

## I. Předmět a účel výpůjčky

1. Půjčitel je na základě Usnesení soudu o dědictví Okresního soudu v Ústí nad Labem č. j. 46D-121/2012 -38 ze dne 30.3.2012, zápisem práv do katastru nemovitostí pod č. j. Z-3820/2012 Katastrálního úřadu pro Ústecký kraj, Katastrální pracoviště Děčín, spoluvlastníkem této nemovitosti:
  - pozemek: **p. č. 1078/7** o výměře 770 m<sup>2</sup>, druh pozemku: orná půda, způsob ochrany: rozsáhlé chráněné území, zemědělský půdní fondobec Těchlovice, **k. ú. Těchlovice u Děčína**, zapsané na LV č. 210 u Katastrálního úřadu pro Ústecký kraj, Katastrální pracoviště Děčín pro [REDACTED] (podíl ¼ )  
(dále jako „půjčitel“)
2. Pozemek:  
část p. p. č. 1078/7 o výměře cca 149 m<sup>2</sup> bude dotčený trvalým zábořem (dle zákresu, který tvoří Přílohu č. 1 této smlouvy) v k. ú. Těchlovice nad Labem, obec Těchlovice bude využitý pro realizaci projektu „Labská stezka č. 2 – etapa 2b“.  
(dále jako „předmět výpůjčky“)
3. Půjčitel touto smlouvou přenechává výpůjčitelovi předmět výpůjčky-pozemek specifikovaný v čl. I. bodu 2. této smlouvy, aby jej dočasně užíval za účelem realizace projektu s názvem stavby „Labská stezka č. 2 – etapa 2b“, jehož předmětem je vybudování cyklostezky.

## II. Podmínky výpůjčky

1. Půjčitel přenechává výpůjčitelovi k užívání předmět výpůjčky na dobu určitou, a to ode dne podpisu této smlouvy na 5 let od finančního ukončení projektu, nejdéle však do 31.12.2018.
2. Půjčitel přenechává výpůjčitelovi k užívání předmět výpůjčky bezúplatně.
3. Výpůjčitel je oprávněn přenechat předmět výpůjčky bezúplatně k užívání tomu subjektu, který bude stavbu realizovat.
4. Půjčitel tímto uděluje výpůjčitelovi nebo subjektu, který bude stavbu realizovat, jeho jednoznačný a nezpochybnitelný souhlas s realizací stavby, která je předmětem stavby popsané v čl. I. této smlouvy, přičemž tento souhlas platí i pro veškerá správní řízení, která jsou vedena za účelem realizace této stavby (akce „Labská stezka č. 2 – etapa 2b“).

## III. Vrácení předmětu výpůjčky, výpověď smlouvy

1. Půjčitel může požadovat vrácení předmětu výpůjčky i před skončením stanovené doby zapůjčení, jestliže jej výpůjčitel neužívá nebo jestliže jej užívání v rozporu s účelem, kterému slouží
2. Výpůjčitel může smlouvu vypovědět bez udání důvodu.
3. Smlouvu je možné vypovědět s tříměsíční výpovědní lhůtou, kterou počíná běžet dnem následujícím po doručení výpovědi.



#### IV.

##### Ostatní a závěrečná ustanovení

1. Půjčitel se zavazuje po dobu účinnosti této smlouvy nepřevést předmět výpůjčky do vlastnictví třetí osoby.
2. Smluvní strany se tímto dohodly na budoucím převodu předmětu výpůjčky do vlastnictví výpůjčitele (budoucího kupujícího) na základě budoucí kupní smlouvy za podmínky, že tato smlouva bude schválena Zastupitelstvem Ústeckého kraje. Pokud ke schválení budoucí kupní smlouvy nedojde, budoucí kupní smlouva nebude uzavřena.

Smluvní strany se dohodly na následujících podmínkách, které budou obsaženy v budoucí kupní smlouvě. Smluvní strany se dohodly:

- na kupní ceně ve výši 250,- Kč/m<sup>2</sup> trvalého záboru pozemku p.č. 1078/7 o výměře cca 149 m<sup>2</sup> k.ú. Těchlovice nad Labem
- na kupní ceně ve výši 150,- Kč/m<sup>2</sup> zbytkové plochy pozemku p.č. 1078/7 o výměře cca 621 m<sup>2</sup> k.ú. Těchlovice nad Labem
- na výkupu pozemku nejpozději do 30.6.2013

Budoucí kupující se zavazuje vyzvat budoucího prodávajícího (půjčitele) k uzavření předmětné kupní smlouvy do 150 kalendářních dnů od schválení geometrického plánu příslušným katastrálním úřadem a stavebním úřadem a to tak, že zašle budoucímu prodávajícímu příslušný návrh kupní smlouvy. Kupní smlouva bude uzavřena do 30 kalendářních dnů od doručení výzvy budoucího kupujícího k uzavření kupní smlouvy.

3. Pokud v této smlouvě není stanoveno jinak, řídí se právní vztahy z ní vyplývající příslušnými ustanoveními občanského zákoníku.
4. Tuto smlouvu lze měnit či doplňovat pouze po dohodě smluvních stran formou písemných a číslovaných dodatků.
5. Se zněním smlouvy souhlasila Rada Ústeckého kraje usnesením č. .... ze dne .....
7. Tato smlouva je vyhotovena ve 4 vyhotoveních s platností originálu, přičemž každý půjčitel obdrží 1 vyhotovení, výpůjčitel obdrží 3 vyhotovení.
8. Tato smlouva nabývá platnosti a účinnosti dnem jejího podepsání oběma smluvními stranami a tímto dnem jsou její účastníci svými projevy vázáni.

#### V.

##### Podpisy smluvních stran

Půjčitel i výpůjčitel shodně prohlašují, že si tuto smlouvu před jejím podpisem přečetli, že byla uzavřena po vzájemném projednání podle jejich pravé a svobodné vůle, určitě, vážně a srozumitelně, nikoliv v tísní za nápadně nevýhodných podmínek. Smluvní strany potvrzují autentičnost této smlouvy svým podpisem.

V..... dne .....

V Ústí nad Labem dne .....

Půjčitel

Výpůjčitel

.....



.....

Ústecký kraj

Jana Vaňhová, hejtmanka kraje

**Přílohy:**

**Příloha č. 1 – zákres části pozemku p. č. 1078/7 k. ú. Těchlovice nad Labem dotčeného stavbou**

**SMLOUVA**  
**o udělení souhlasu k vybudování, modernizaci a rekonstrukci cyklostezky**  
**„Krušnohorská magistrála“ - úsek č. 3. 6. 8**

uzavřená ve smyslu § 110 odst. 2 písm.a) zákona 183/2006 Sb., o územním plánování a stavebním řádu

**Smluvní strany**

**Lesy České republiky, s. p.**

se sídlem Přemyslova 1106, 501 68 Hradec Králové,  
zastoupené : Ing. Zdeňkem Růžkem, ředitelem krajského ředitelství Teplice  
Dr. Vrbenského 2874/1, 415 01 Teplice

IČ: 42196451  
(dále jen „Lesy ČR“)

***na straně jedné jako „vlastník pozemků“***

***Stavebník***

**Ústecký kraj**

Sídlo: Velká Hradební 3118/48, 400 02 Ústí nad Labem  
Zastoupený: Janou Vaňhovou, hejtmankou Ústeckého kraje  
Kontaktní osoba: Mgr. Ing. Jindřich Šimák, vedoucí majetkového odboru Krajského úřadu  
Ústeckého kraje  
E-mail/telefon: [simak.j@kr-ustecky.cz](mailto:simak.j@kr-ustecky.cz), 475 657 407  
IČ: 70892156  
DIČ: CZ70892156  
Bank. spojení: Česká spořitelna, a.s.  
číslo účtu: 882733379/0800 VS 459

***na straně druhé jako „stavebník“***

**1. Předmět smlouvy**

Lesy České republiky, s.p., IČ 42196451 se sídlem Přemyslova 1106, Hradec Králové, jakožto podnik s právem hospodařit s majetkem státu dle zákona č. 77/1997 Sb., o státním podniku v platném znění, mimo jiné i s pozemky (dále jen „vlastník pozemků“)

p. č. 1131/1, p. č. 1131/51 , p. č. 1189, p. č. 402/1 v k.ú. Cínovec  
p. č. 131/2, p. č. 183/2 v k.ú. Nové město u Mikulova  
p. č. 272/1, p. č. 272/5, p. č. 272/8, p. č. 285, p. č. 422, p. č. 424, p. č. 429/2 v k. ú. Nová Ves u Oseka  
p. č. 244/1, p. č. 579 v k. ú. Dlouhá Louka

p. č. 115/2, p. č. 122, p. č. 124 v k.ú. Jilmová

uděluje souhlas k provedení stavby Cyklostezka „Krušnohorská magistrála, úsek 3, 6, 8. Uvedené pozemkové parcely v uvedených katastrálních územích budou využity pro účely realizace projektu Ústeckého kraje „Krušnohorská magistrála“, z Programu Cíl 3/Zeíl 3 na podporu přeshraniční spolupráce 2007–2013 mezi Svobodným státem Sasko a Českou republikou“ nebo z Programu ROP NUST II Severozápad ve finančním období 2007-2013 jehož předmětem je vybudování cyklostezky (dále jen projekt). Použití konkrétního dotačního programu plně závisí na jednostranném rozhodnutí stavebníka.

Vlastní realizace projektu se předpokládá v letech 2012 – 2013 s tím, že Smlouva o udělení souhlasu k provedení stavby Cyklostezka „Krušnohorská magistrála“, úsek 3, 6, 8 bude uzavřena na dobu určitou, a to do 31. 12. 2019, tj. na dobu udržitelnosti projektu.

## **2. Souhlas se stavbou**

Vlastník pozemků souhlasí na pozemcích, které jsou v jeho vlastnictví, s provedením stavby Stavebníkem, s vydáním Stavebníkovi rozhodnutí, souhlasů, stanovisek, vyjádření nebo jiných opatření souvisejících s realizací výše uvedené stavby dle stanoviska LČR, s.p. vydaného dne 23.5.2012, č. j. LCR933/001283/2012 a po předchozím odsouhlasení konečné podoby projektové dokumentace vlastníkem pozemků.

**Vlastník pozemků souhlasí s užíváním nemovitostí pro účel stanovený předmětem této smlouvy v čl. 1. a umožní realizovat projekt a užívat nemovitosti pro účely projektu po dobu realizace projektu a dalších pěti let od ukončení projektu nejméně do 31. 12. 2019.**

**V případě vyjmutí pozemkových parcel z pozemků určených k plnění funkce lesa (dále jen PUPFL) uzavře vlastník pozemku se Stavebníkem nájemní smlouvy k užívání pozemků na dobu 5-ti let od uzavření smlouvy a dále pak bude tato smlouva dodatkem prodloužena pro dobu udržitelnosti projektu.**

Skutečné zaměření stavby vloží do katastru nemovitostí investor a to do 12 měsíců od oznámení ukončení stavby stavebnímu úřadu

## **3. Závěrečná ustanovení**

Smluvní strany se dohodly, že tato smlouva nabývá platnosti a účinnosti dnem podpisu oběma smluvními stranami.

Smluvní strany se dohodly, že vztahy touto smlouvou neupravené, se řídí Občanským zákoníkem č.40/1964 Sb., v platném znění.

Smlouvu lze měnit pouze na základě písemných dodatků k ní uzavřených a podepsaných oběma smluvními stranami.

Práva a povinnosti vyplývající z této smlouvy přecházejí na právní nástupce obou smluvních stran. Smluvní strany se zavazují svého právního nástupce seznámit s obsahem této smlouvy.

Tato smlouva je sepsána ve 5 stejnopisech, z nichž dva obdrží vlastník pozemků a 3 stavebník.

**Za vlastníka pozemků :**

**Za stavebníka:**

V Teplicích dne:

V Ústí nad Labem dne:

.....  
Lesy ČR, s.p.  
Ing. Zdeněk Růžek,  
ředitel krajského ředitelství Teplice

.....  
Ústecký kraj  
Jana Vaňhová, hejtmanka kraje

Příloha:  
Zákresy pozemků dotčených stavbou

## DOLOŽKA

podle ust. 23. odst. 1 zákona č. 129/2000 Sb., o krajích (krajské zřízení), ve znění pozdějších předpisů

Ústecký kraj tímto potvrzuje, že:

**podmínka pro platné uzavření Smlouvy o udělení souhlasu k vybudování, modernizaci a rekonstrukci cyklostezky „Krušnohorská magistrála“ - úsek č. 3. 6. 8 uzavřené mezi Ústeckým krajem a Lesy České republiky, státní podnik, byla splněna usnesením Rady Ústeckého kraje č. 253/111R/2012 ze dne 5. 9. 2012 rozhodnutím o uzavření Smlouvy o udělení souhlasu k vybudování, modernizaci a rekonstrukci cyklostezky „Krušnohorská magistrála“ - úsek č. 3. 6. 8.**

V Ústí nad Labem dne

.....  
Jana Vaňhová  
hejtmanka Ústeckého kraje