

Pozn.: Zveřejněna je upravená verze dokumentu z důvodu dodržení přiměřenosti rozsahu zveřejňovaných osobních údajů podle zákona č. 101/2000 Sb., o ochraně osobních údajů v platném znění

Zastupitelstvo Ústeckého kraje

Usnesení

ze 7. zasedání Zastupitelstva Ústeckého kraje - IV. volební období 2012 – 2016,
konaného dne 26. 6. 2013 od 10:15 hodin do 16:10 hodin
v zasedacím sále Krajského úřadu Ústeckého kraje,
Velká Hradební 3118/48, Ústí nad Labem

Usnesení č. 1/7Z/2013

Schválení návrhové a volební komise

Zastupitelstvo Ústeckého kraje po projednání

s c h v a l u j e

návrhovou a volební komisi 7. zasedání Zastupitelstva Ústeckého kraje IV. volebního období v tomto složení:

1. Ing. Jan Řehák (ODS) – předseda komise
2. Mgr. Josef Seifert (S.cz)
3. Ing. Martin Strakoš (ČSSD)

(Hlasování: 46 – 0 – 0) návrh byl přijat

Usnesení č. 2/7Z/2013

Volba ověřovatelů

Zastupitelstvo Ústeckého kraje po projednání

v o l í

ověřovatele zápisu a usnesení ze 7. zasedání Zastupitelstva Ústeckého kraje IV. volebního období 2012 - 2016:

1. PaedDr. Petra Brázdu (KSČM)
2. Mgr. Arna Fišeru (ČSSD)

(Hlasování: 47 – 0 – 0) návrh byl přijat

Usnesení č. 3/7Z/2013

Schválení programu

Zastupitelstvo Ústeckého kraje po projednání

s c h v a l u j e

upravený program 7. Zastupitelstva Ústeckého kraje ve IV. volebním období 2012 - 2016.

(Hlasování: 46 – 0 – 0) návrh byl přijat

Usnesení č. 4/7Z/2013

Tisková oprava usnesení Zastupitelstva Ústeckého kraje č. 22/5Z/2013 v části 20 a 33, ze dne 24.4. 2013

Zastupitelstvo Ústeckého kraje po projednání

s c h v a l u j e

tiskovou opravu usnesení Zastupitelstva Ústeckého kraje č. 22/5Z/2013 **Žádosti o finanční příspěvek z Fondu Ústeckého kraje** ze dne 24. 4. 2013 takto:

20. o poskytnutí **neinvestiční** dotace dle § 36 odst. 1 písm. d) zákona č. 129/2000 Sb., o krajích (krajské zřízení), ve znění pozdějších předpisů, z Fondu Ústeckého kraje:

žadatel: MĚSTO VÝSLUNÍ

IČ: 00262251

sídlo: 431 83 Výsluní, Výsluní 14

výše dotace: 50 000 Kč

název projektu (akce): Revitalizace historického parku města Výsluní

33. o poskytnutí **investiční** dotace dle § 36 odst. 1 písm. c) zákona č. 129/2000 Sb., o krajích (krajské zřízení), ve znění pozdějších předpisů, z Fondu Ústeckého kraje:

žadatel: Sportovní klub Děčín, o.s.

IČ: 00524417

sídlo: 405 01 Děčín, Maroldova 2

výše dotace: 500 000 Kč

název projektu (akce): Výstavba nové tribuny

(Hlasování: 47 – 0 – 0) návrh byl přijat (Sloučené hlasování k bodům 5.1 až 5.3)

Usnesení č. 5/7Z/2013

Tisková oprava identifikačního čísla v Usnesení Zastupitelstva Ústeckého kraje č. 95/5Z/2013 ze dne 24. 4. 2013

Zastupitelstvo Ústeckého kraje po projednání

s c h v a l u j e

tiskovou opravu v Usnesení Zastupitelstva Ústeckého kraje č. 95/5Z/2013 takto:

projekt č. 14

Město Duchcov, IČ: 00266299, dotace ve výši 100 000,- Kč za podmínky:

- užití dotace v souladu s Programem k účelu: Rekonstrukce a restaurování ryby /delfína/ ze sfingového rybníku
- spoluúčast žadatele na nákladech na zachování či obnově kulturní památky ve výši min. 30,60 % skutečných celkových předmětných nákladů včetně DPH
- dokončení prací na zachování či obnově kulturní památky v termínu do 30. 9. 2013

(Hlasování: 47 – 0 – 0)

návrh byl přijat

(Sloučené hlasování k bodům 5.1 až 5.3)

Usnesení č. 6/7Z/2013

Tisková oprava názvu projektu v Usnesení Zastupitelstva Ústeckého kraje č. 93/5Z/2013 ze dne 24. 4. 2013

Zastupitelstvo Ústeckého kraje po projednání

doporučuje

Zastupitelstvu Ústeckého kraje schválit tiskovou opravu v Usnesení Zastupitelstva Ústeckého kraje č. 93/5Z/2013 takto:

Projekt č. 36

Název projektu: Vydání publikace Umělecká díla Stanislava **Hanzíka** v Mostě

Žadatel: Statutární město Most

IČ: 00266094

Sídlo: Radniční 1/2, 434 69 Most

Ve výši: 30 000 Kč

Termín ukončení realizace projektu, jako závazný ukazatel, je stanoven do 31. 7. 2013.

(Hlasování: 47 – 0 – 0)

návrh byl přijat

(Sloučené hlasování k bodům 5.1 až 5.3)

Usnesení č. 7/7Z/2013

Kontrola plnění usnesení

Zastupitelstvo Ústeckého kraje po projednání

A) bere na vědomí

splnění usnesení vyplývajících ze Zastupitelstva Ústeckého kraje z III. volebního období 2008 – 2012

1. Usnesení č. 103/27Z/2011 B Nakládání s majetkem
2. Usnesení č. 79/29Z/2012 B Nakládání s majetkem
3. Usnesení č. 71/31Z/2012 C Nakládání s majetkem

splnění usnesení vyplývajících ze Zastupitelstva Ústeckého kraje z IV. volebního období 2012 – 2016

1. Usnesení č. 33/2Z/2012 B Nakládání s majetkem
2. Usnesení č. 34/2Z/2012 B Nakládání s majetkem
3. Usnesení č. 35/2Z/2012 B Nakládání s majetkem
4. Usnesení č. 38/2Z/2012 B Nakládání s majetkem
5. Usnesení č. 39/2Z/2012 C Nakládání s majetkem
6. Usnesení č. 41/2Z/2012 C Nakládání s majetkem
7. Usnesení č. 42/2Z/2012 C Nakládání s majetkem
8. Usnesení č. 43/2Z/2012 B Nakládání s majetkem
9. Usnesení č. 45/2Z/2012 B Nakládání s majetkem
10. Usnesení č. 46/2Z/2012 B Nakládání s majetkem
11. Usnesení č. 47/2Z/2012 B Nakládání s majetkem

12. Usnesení č. 13/3Z/2013 B-01 Žádost o přehodnocení (rebilanci) výhradních ložisek a chráněných ložiskových území (CHLÚ) v Ústeckém kraji Ministerstvem životního prostředí
13. Usnesení č. 20/3Z/2013 C-02 Dotační program Podpora vybraných služeb zdravotní péče 2013 - vyhlášení
14. Usnesení č. 93/3Z/2013 B Dodatek č. 1 k smlouvě č. 12/SML1384 ze dne 29. 6. 2012 v rámci Programu podpory regionální kulturní činnosti na rok 2012
15. Usnesení č. 94/3Z/2013 B Dodatek č. 1 ke smlouvě č. 12/SML2320 ze dne 29. 10. 2012 v rámci Programu na záchranu a obnovu kulturních památek Ústeckého kraje pro rok 2012
16. Usnesení č. 99/3Z/2013 B Destinační agentury – úprava zakládacích smluv
17. Usnesení č. 6/4Z/2013 C-02 Regionální operační program Severozápad – finanční oprava
18. Usnesení č. 7/4Z/2013 B SPZ Triangle – dohoda ke smlouvě o budoucí smlouvě o koupi pozemků se společností Panasonic
19. Usnesení č. 11/5Z/2013 B Poskytnutí finančních dotací z přijatých darů
20. Usnesení č. 15/5Z/2013 C Volba přisedících Krajského soudu v Ústí nad Labem
21. Usnesení č. 21/5Z/2013 C Výkon zakladatelských funkcí Ústeckého kraje ke společnosti Krajská zdravotní, a.s. - II. Návrh na doplnění zástupců kraje do představenstva a dozorčí rady společnosti Krajská zdravotní, a.s.
22. Usnesení č. 24/5Z/2013 B Dohoda o ukončení Smlouvy č. 11/SML 2286 o poskytnutí investiční dotace Městu Terezín
23. Usnesení č. 28/5Z/2013 D Partnerská smlouva k projektu EMPAC – Program PROGRESS
24. Usnesení č. 99/5Z/2013 B Rozhodnutí o neposkytnutí dotace z Programu podpory směrů rozvoje zemědělství a venkovských oblastí v Ústeckém kraji na rok 2008 až 2013 v roce 2013

B) *schvaluje*

změnu termínů plnění usnesení vyplývajících ze Zastupitelstva Ústeckého kraje:

1. Usnesení č. 70/27Z/2011 B Nakládání s majetkem **na 04.06.2014**
2. Usnesení č. 116/30Z/2012 B Nakládání s majetkem **na 31.05.2014**
3. Usnesení č. 88/31Z/2012 B Nakládání s majetkem **na 31.01.2014**
4. Usnesení č. 107/31Z/2012 B Nakládání s majetkem **na 30.06.2014**
5. Usnesení č. 18/5Z/2013 B SPZ Triangle – dodatek k nájemní smlouvě společnosti JC Interiors Czechia s.r.o. **na 31.07.2013**

(Hlasování: 47 – 0 – 0) návrh byl přijat

Usnesení č. 8/7Z/2013

Zpráva o činnosti Rady Ústeckého kraje

Zastupitelstvo Ústeckého kraje po projednání

bere na vědomí

zprávu o činnosti Rady Ústeckého kraje od 28. 3. 2013 do 7. 6. 2013.

(Hlasování: 45 – 0 – 0) návrh byl přijat

Usnesení č. 9/7Z/2013

Rozdělení finančních prostředků na odstranění následků povodní 2013 z rozpočtu Ústeckého kraje včetně přijatých finančních darů

Zastupitelstvo Ústeckého kraje po projednání

A) *schvaluje*

výjimku ze Zásad pro čerpání finančních prostředků z Fondu pro mimořádné události Ústeckého kraje (dále jen „Zásady“) spočívající v tom, že dle Čl. 3 odst. 2) finanční prostředky nebudou poskytnuty za základě uzavřené smlouvy a dle odst. 4) téhož článku obec nebude dokladovat zřízení vlastního fondu s obdobným účelem jako je Fond pro mimořádné události Ústeckého kraje a svoji neschopnost pokrýt výdaje v důsledku jeho vyčerpání.

B) *bere na vědomí*

informaci o čistém výtěžku veřejné sbírky konané Ústeckým krajem za účelem odstranění povodňových škod v roce 2013 na majetku osob i dalších subjektů na území Ústeckého kraje ke dni 26. 6. 2013 ve výši 421 tis. Kč.

C) *rozhodlo*

a) dle § 36 písm. d) zákona č. 129/2000 Sb. o krajích (krajské zřízení), ve znění pozdějších předpisů a Čl. 3 odst. 2 Zásad, o poskytnutí finančních prostředků z Fondu pro mimořádné události Ústeckého kraje ve výši 6 479 tis. Kč formou dotací obcím Ústeckého kraje dle přílohy č. 1 tohoto usnesení, za účelem odstranění povodňových škod v roce 2013 na majetku občanů Ústeckého kraje s tím, že obcemi budou tyto finanční prostředky dále rozděleny mezi nejvíce postižené občany obce,

b) dle § 36 písm. d) zákona č. 129/2000 Sb. o krajích (krajské zřízení), ve znění pozdějších předpisů, a v souladu s § 23 odst. 4) zákona č. 117/2001 Sb. o veřejných sbírkách, ve znění pozdějších předpisů, o poskytnutí dotace ve výši 421 tis. Kč městu Terezín za účelem odstranění povodňových škod v roce 2013 na majetku občanů Ústeckého kraje s tím, že městem budou tyto finanční prostředky dále rozděleny mezi nejvíce postižené občany města Terezín.

(Hlasování: 45 – 0 – 0) návrh byl přijat

Usnesení č. 10/7Z/2013

Rozdělení finančních prostředků obcím v Ústeckém kraji na odstraňování povodňových škod 2013 – doplnění

Zastupitelstvo Ústeckého kraje po projednání

A) *bere na vědomí*

navýšení prvotních nákladů na záchranné a likvidační práce nařízené orgány kraje a obcí v Ústeckém kraji v rámci vyhlášeného nouzového stavu ze dne 2. 6. 2013 po jednotlivých obcích podle přílohy č. 1 předloženého materiálu,

B) *rozhoduje*

dle ustanovení § 36 písm. d) zákona č. 129/2000 Sb., o krajích (krajské zřízení), ve znění pozdějších předpisů, o poskytnutí dotací na pokrytí prvotních nákladů na záchranné a likvidační práce jednotlivým obcím takto:

Obec	Výše dotace v tis. Kč
Křešice	2 000
Louny	26

Lovosice	1 000
Lubenec	211
Podbořany	185
Prackovice nad Labem	767
Terezín	16 000
Vejprty	184
OBCE CELKEM	20 373

C) ukládá

- a) Ing. Milanu Zemaníkovi, řediteli Krajského úřadu Ústeckého kraje, zabezpečit veškeré potřebné úkony k zajištění poskytnutí dotací dle bodu B) tohoto usnesení
Termín: 28. 6. 2013
- b) Ing. Ladislavu Drlému, členu Rady Ústeckého kraje zajistit od obcí předložení předběžného vyúčtování dotace na prvotní nezbytné náklady na záchranné a likvidační práce a případné vrácení nevyčerpaných prostředků
Termín: 30. 9. 2013
- c) Ing. Ladislavu Drlému, členu Rady Ústeckého kraje zajistit přerozdělení případných nepoužitých finančních prostředků
Termín: 15. 11. 2013
- d) Ing. Milanu Zemaníkovi, řediteli Krajského úřadu Ústeckého kraje, zajistit od obcí předložení konečného vyúčtování dotace na prvotní nezbytné náklady na záchranné a likvidační práce.
Termín: 30. 11. 2013

(Hlasování: 47 – 0 – 0)

návrh byl přijat

Usnesení č. 11/7Z/2013

Zpráva ředitele o činnosti Krajského úřadu Ústeckého kraje

Zastupitelstvo Ústeckého kraje po projednání

bere na vědomí

zprávu ředitele Ing. Milana Zemaníka o činnosti Krajského úřadu ÚK

(Hlasování: 45 – 1 – 0)

návrh byl přijat

Usnesení č. 12/7Z/2013

Cena hejtmána Ústeckého kraje za rok 2012

Zastupitelstvo Ústeckého kraje po projednání

A) *bere na vědomí*

všechny předložené návrhy Rady Ústeckého kraje na udělení Ceny hejtmána Ústeckého kraje za rok 2012

B) *rozhoduje*

o udělení Ceny hejtmána Ústeckého kraje za rok 2012 v jednotlivých oblastech takto:

1. regionální rozvoj: Ing. Jaroslav Zahálka, CSc.
2. sociální a zdravotní oblast včetně záchrany lidského života: prof. MUDr. Martin Sameš, CSc.
3. kultura: Vladimír Gončarov
4. sport: Simona Baumrtová
5. věda a výzkum: Prof. Dr. Ing. František Holešovský

C) ukládá

Ing. Luboši Trojnovi, pověřenému vedením odboru Kancelář hejtmána, zajistit slavnostní a veřejné předání cen.

Termín: 31. 10. 2013

(Hlasování: 47 – 0 – 0) návrh byl přijat

Usnesení č. 13/7Z/2013

Regionální operační program Severozápad - aktuální informace

Zastupitelstvo Ústeckého kraje po projednání

bere na vědomí

aktuální informaci o situaci Regionálního operačního programu Severozápad dle důvodové zprávy včetně dopisů, zápisů z jednání a právních stanovisek uvedených v přílohách č. 1 - 11 tohoto materiálu.

(Hlasování: 41 – 2 – 2) návrh byl přijat

Usnesení č. 14/7Z/2013

Petice „Bud’te odpovědní, bud’te důslední“

Zastupitelstvo Ústeckého kraje po projednání

A) bere na vědomí

předloženou petici občanů Ústeckého kraje „Bud’te odpovědní, bud’te důslední“ a odpověď petičnímu výboru o postupu a vyřizování petice dle příloh tohoto materiálu.

B) rozhodlo

vyřídít petici „Bud’te odpovědní, bud’te důslední“ doručenou Ústeckému kraji dne 24.4.2013 dle § 12 odst. 2 písm. d) zákona č. 129/2000 Sb., o krajích (krajské zřízení), ve znění pozdějších předpisů, takto:

1. k požadavku „**vyzvat všechny veřejné orgány, kterým hrozí škoda či újma vlivem korekcí eurodotací, aby neprodleně podaly trestní oznámení na všechny subjekty (právníké i fyzické), které jsou za tento stav zodpovědné**“
Zastupitelstvo Ústeckého kraje konstatuje, že Ústecký kraj se problematikou korekcí, týkajících se ROP Severozápad, intenzivně zabývá a hledá řešení, které nejlépe ochrání zájmy Ústeckého kraje a jeho občanů, což je dokladováno v bodu programu zastupitelstva dne 26. 6. 2013 s názvem Regionální operační program Severozápad – aktuální informace.
2. k požadavku „**aby zastupitelstvo zařadilo do svého programu svého nejbližšího zasedání otázku konkrétní odpovědnosti za tyto škody a jejich náhradami těmito osobami. Současně aby toto zastupitelstvo iniciovalo konkrétní kroky chránící**

zájmy jak těchto orgánů, tak státu a jeho občanů. Nejlépe formou konkrétního usnesení“

Zastupitelstvo Ústeckého kraje konstatuje, že otázka konkrétní odpovědnosti za škodu konkrétních subjektů bude aktuální až v okamžiku, kdy bude korekce ve smyslu Nařízení EK 1083/2006 definitivně potvrzena, což se dosud nestalo.

3. k požadavku „**aby v případě prokázání spáchání trestného činu byly všechny škody způsobené konkrétními subjekty (ať právníckými či fyzickými) důsledně vymáhány“**

Zastupitelstvo Ústeckého kraje ukládá Radě Ústeckého kraje nadále průběžně analyzovat situaci ohledně hrozící korekce, týkající se ROP Severozápad, ve smyslu Nařízení EK 1083/2006 a uplatnit veškeré námitky, podněty a nároky Ústeckého kraje jako příjemce dotace, a to včetně nároků na náhradu škody a podnětů k zahájení trestního řízení, pokud bude existovat důvodné podezření, že ke korekci došlo z důvodu spáchání trestného činu.

Termín: průběžně

4. k požadavku „**aby na oficiálním webu kraje byly průběžně a transparentně k dispozici aktuální informace o vývoji celé kauzy“**

Zastupitelstvo Ústeckého kraje ukládá Ing. Luboši Trojnovi, pověřenému vedením Odboru kancelář hejtmána zveřejňovat informace o vývoji kauzy pozastavení plateb na úrovni ROP Severozápad na webových stránkách kraje v sekci „Nepřehlédněte“ pod rubriku „Regionální operační program Severozápad“.

Termín: průběžně

C) *ukládá*

Oldřichu Bubeníčkovi, hejtmanovi Ústeckého kraje, o výsledku projednání informovat zástupce petičního výboru

Termín: 15. 7. 2013

(Hlasování: 41 – 2 – 3) návrh byl přijat

Usnesení č. 15/7Z/2013

Zastoupení Ústeckého kraje v Bruselu

Zastupitelstvo Ústeckého kraje po projednání

A) *bere na vědomí*

informaci o vzniku a vývoji Zastoupení Ústeckého kraje v Bruselu a jeho dosavadní činnosti dle důvodové zprávy tohoto materiálu,

B) *schvaluje*

realizaci Zastoupení Ústeckého kraje v Bruselu ad hoc zástupcem kraje prostřednictvím pracovních cest z místa výkonu práce v Ústí nad Labem, Česká republika, do Bruselu, Belgie, dle aktuální potřeby.

C) *ukládá*

Oldřichu Bubeníčkovi, hejtmanovi Ústeckého kraje, zabezpečit veškeré potřebné úkony související se změnou způsobu zajištění oddělení Zastoupení Ústeckého kraje v Bruselu dle bodu B) tohoto usnesení.

Termín: okamžitě

(Hlasování: 42 – 0 – 0) návrh byl přijat

Usnesení č. 16/7Z/2013

Poskytnutí finančních dotací z přijatých darů

Zastupitelstvo Ústeckého kraje po projednání

A) rozhodlo

dle ust. § 36 písm. c) zákona č. 129/2000 Sb. o krajích (krajské zřízení), ve znění pozdějších předpisů, o poskytnutí dotace dle předložené žádosti v příloze č. 2 tohoto materiálu:

žadatel: Česká federace Spastic Handicap, o.s.

IČO: 46070711

sídlo: Jaselská 355, 415 03 Teplice

výše dotace: 250.000,- Kč

název projektu: Podpora paralympijského týmu Ústeckého kraje

B) ukládá

Ing. Luboši Trojnovi, pověřenému vedením Odboru kancelář hejtmána, zajistit uzavření smlouvy dle bodu A/tohoto usnesení.

Termín: 15. 7. 2013

(Hlasování: 44 – 0 – 0) návrh byl přijat

Usnesení č. 17/7Z/2013

Roční zpráva o stavu požární ochrany za rok 2012 v Ústeckém kraji- hlasování o vystoupení

Zastupitelstvo Ústeckého kraje po projednání

souhlasí

s vystoupením plk. Mgr. Martina Laníčka, náměstka ředitele pro úsek IZS a operační řízení Hasičského záchranného sboru Ústeckého kraje, na jednání Zastupitelstva Ústeckého kraje.

(Hlasování: 42 – 0 – 0) návrh byl přijat

Usnesení č. 18/7Z/2013

Roční zpráva o stavu požární ochrany za rok 2012 v Ústeckém kraji

Zastupitelstvo Ústeckého kraje po projednání

bere na vědomí

předloženou zprávu ředitele Krajského ředitelství Hasičského záchranného sboru Ústeckého kraje o stavu požární ochrany za rok 2012 v Ústeckém kraji „dle přílohy č. 1 předloženého materiálu“.

(Hlasování: 40 – 0 – 0) návrh byl přijat

Usnesení č. 19/7Z/2013

Zpráva o bezpečnostní situaci v oblasti veřejného pořádku a vnitřní bezpečnosti na území Ústeckého kraje za rok 2012 ve srovnání s rokem 2011

Zastupitelstvo Ústeckého kraje po projednání

bere na vědomí

předloženou zprávu ředitele Krajského ředitelství policie Ústeckého kraje bezpečnostní situaci na území Ústeckého kraje za rok 2012 „dle přílohy č. 1 předloženého materiálu“

(Hlasování: 41 – 0 – 0) návrh byl přijat

Usnesení č. 20/7Z/2013

Neslučitelnost funkcí člena zastupitelstva a představenstva akciové společnosti

Zastupitelstvo Ústeckého kraje po projednání

A) *bere na vědomí*

předložené informace, dokumenty a stanoviska obsažená v důvodové zprávě a přílohách tohoto materiálu.

B) *konstatuje*

s ohledem na předložená právní stanoviska, že funkce člena představenstva akciových společností založených Ústeckým krajem, nebo v nichž má Ústecký kraj majetkovou účast, je slučitelná s výkonem funkce člena zastupitelstva kraje.

C) *ukládá*

Ing. Milanu Zemaníkovi, řediteli krajského úřadu, zajistit v rámci společného jednání se zástupci Ministerstva vnitra ČR předložení stanoviska Ústeckého kraje a informovat Zastupitelstvo Ústeckého kraje o výsledcích tohoto jednání.

Termín: 4. 9. 2013

(Hlasování: 43 – 0 – 2) návrh byl přijat

Usnesení č. 21/7Z/2013

Změny zřizovacích listin

Zastupitelstvo Ústeckého kraje po projednání

A) *bere na vědomí*

předloženou informaci ohledně vydávání a provádění změny zřizovacích listin příspěvkových organizací dle důvodové zprávy a příloh předloženého materiálu.

B) *schvaluje*

1. změnu stávajícího postupu provádění změn zřizovacích listin příspěvkových organizací tak, že již nadále o nich nebude rozhodováno radou kraje dle § 59 odst. 1 písm. i) zákona č. 129/2000 Sb., o krajích (krajské zřízení), ve znění pozdějších předpisů (dále jen „zákon o krajích“), ale zastupitelstvem kraje dle § 35 odst. 1 písm. j) zákona o krajích,
2. pravidla pro tvorbu a provádění změny zřizovacích listin příspěvkových organizací Ústeckého kraje dle přílohy č. 2 tohoto usnesení.

C) *souhlasí*

s obsahem zřizovacích listin krajských příspěvkových organizací uvedených v příloze č. 3 tohoto usnesení, v jejich platném znění dle přílohy č. 6 předloženého materiálu.

D) *konstatuje,*

že nepovažuje dosud prováděný způsob vydávání (u krajem nezřízených příspěvkových organizací) a změn zřizovacích listin za postup v rozporu se zákonem, neboť bylo postupováno dle jednoho z možných výkladů § 35 odst. 1 písm. j) a § 59 odst. 1 písm. i) zákona o krajích, přičemž stávající způsob byl akceptován i dozorovým orgánem a rejstříkovým soudem.

E) ukládá

Ing. Milanu Zemaníkovi, řediteli krajského úřadu, zajistit při jednotlivých předkládaných změnách zřizovacích listin jejich uvedení do souladu se vzory zřizovacích listin, které jsou přílohou Pravidel pro tvorbu a provádění změny zřizovacích listin příspěvkových organizací Ústeckého kraje dle přílohy č. 2 tohoto usnesení.

Termín: 31. 12. 2013

(Hlasování: 46 – 0 – 0) návrh byl přijat

Usnesení č. 22/7Z/2013

Přehled připravovaných záměrů zapojení Ústeckého kraje do projektů s účastí zahraničních partnerů

Zastupitelstvo Ústeckého kraje po projednání

bere na vědomí

přehled připravovaných záměrů zapojení Ústeckého kraje do projektů s účastí zahraničních partnerů.

(Hlasování: 44 – 0 – 0) návrh byl přijat

Usnesení č. 23/7Z/2013

Změna „Zásad pro poskytování cestovních náhrad při pracovních cestách členům Zastupitelstva Ústeckého kraje“

Zastupitelstvo Ústeckého kraje po projednání

stanoví

dle § 35 odst. 2 písmeno r) zákona č. 129/2000 Sb., o krajích (krajské zřízení), ve znění pozdějších předpisů, v souladu se zákonem č. 262/2006 Sb., zákoník práce, ve znění pozdějších předpisů „Zásady pro poskytování cestovních náhrad při pracovních cestách členům Zastupitelstva Ústeckého kraje“ ve znění dle přílohy č. 4 tohoto usnesení.

(Hlasování: 44 – 0 – 0) návrh byl přijat

Usnesení č. 24/7Z/2013

Krajská zdravotní, a.s. – aktuální informace

Zastupitelstvo Ústeckého kraje po projednání

bere na vědomí

prezentaci vedení Krajské zdravotní, a.s. o aktuální situaci z oblasti hospodaření, úhrady a produkce zdravotní péče, zajištění onkologické léčby v Ústeckém kraji a vývoje situace v nákupu přístroje.

(Hlasování: 43 – 0 – 2) návrh byl přijat

Usnesení č. 25/7Z/2013

Dotační program Podpora vybraných služeb zdravotní péče 2013 – vyhodnocení

Zastupitelstvo Ústeckého kraje po projednání

A) rozhodlo

o poskytnutí dotace v rámci kompetence v § 36 odst. 1 písm. c) zákona č. 129/2000 Sb., o krajích (krajské zřízení), ve znění pozdějších předpisů, organizacím uvedeným v příloze č. 5 tohoto usnesení za podmínky přidělení volných finančních prostředků z hospodaření Ústeckého kraje za rok 2012 na položku dotačního programu.

B) ukládá

Ing. Petru Severovi, vedoucímu odboru zdravotnictví, zabezpečit veškeré potřebné úkony k realizaci bodu A) tohoto usnesení

Termín: 30. 9. 2013

(Hlasování: 45 – 0 – 0) návrh byl přijat

Usnesení č. 26/7Z/2013

Mezikrajská spolupráce v oblasti poskytování zdravotnické záchranné služby

Zastupitelstvo Ústeckého kraje po projednání

rozhoduje

dle § 35 odst. 2 písm. h) zákona č. 129/2000 Sb., o krajích (krajské zřízení), ve znění pozdějších předpisů, o uzavření Smlouvy o spolupráci při poskytování zdravotnické záchranné služby se Středočeským krajem dle přílohy č. 6 tohoto usnesení.

(Hlasování: 43 – 0 – 0) návrh byl přijat

Usnesení č. 27/7Z/2013

Žádosti o finanční příspěvek z Fondu Ústeckého kraje

Zastupitelstvo Ústeckého kraje po projednání

rozhodlo

dle žádosti o finanční příspěvek z Fondu Ústeckého kraje, která je přílohou tohoto materiálu č.:

1. o poskytnutí neinvestiční dotace dle § 36 písm. c) zákona č. 129/2000 Sb., o krajích (krajské zřízení), ve znění pozdějších předpisů, z Fondu Ústeckého kraje:

žadatel: Volejbalový klub Ervěnice

IČ: 46789804

sídlo: Mlýnská 1127, 431 11 Jirkov

výše dotace: 50 000 Kč

název projektu (akce): Materiální vybavení pro mládež a přípravku

2. o poskytnutí neinvestiční dotace dle § 36 písm. c) zákona č. 129/2000 Sb., o krajích (krajské zřízení), ve znění pozdějších předpisů, z Fondu Ústeckého kraje:

žadatel: Vzdělávací a rekreační centrum Lesná, o.p.s.

IČ: 28666721

sídlo: Lesná 25, 435 45 Nová Ves v Horách

výše dotace: 50 000 Kč

název projektu (akce): Realizace 5. ročníku dětského tábora s výukou environmentu a sochařského umění a modernizace dětského hřiště

3. o poskytnutí investiční dotace dle § 36 písm. d) zákona č. 129/2000 Sb., o krajích (krajské zřízení), ve znění pozdějších předpisů, z Fondu Ústeckého kraje:

žadatel: Obec Brodec

IČ: 00831778

sídlo: Brodec 36, 440 01 Brodec

výše dotace: 200 000 Kč

název projektu (akce): Brodec – obnova místních komunikací a zlepšení stavu veřejných prostranství

4. o poskytnutí investiční dotace dle § 36 písm. d) zákona č. 129/2000 Sb., o krajích (krajské zřízení), ve znění pozdějších předpisů, z Fondu Ústeckého kraje:

žadatel: Obec Pnětluky

IČ: 00556394

sídlo: Pnětluky 26, 440 01 Pnětluky

výše dotace: 100 000 Kč

název projektu (akce): Obecní dům v Pnětlukách – rekonstrukce krovu, sociálního zařízení a klubovny

5. o poskytnutí neinvestiční dotace dle § 36 písm. d) zákona č. 129/2000 Sb., o krajích (krajské zřízení), ve znění pozdějších předpisů, z Fondu Ústeckého kraje:

žadatel: Obec Libouchec

IČ: 00266833

sídlo: Libouchec 211, 403 35 Libouchec

výše dotace: 100 000 Kč

název projektu (akce): Nový litý povrch ve sportovní hale v Libouchci

6. o poskytnutí neinvestiční dotace dle § 36 písm. d) zákona č. 129/2000 Sb., o krajích (krajské zřízení), ve znění pozdějších předpisů, z Fondu Ústeckého kraje:

žadatel: Obec Zálužice

IČ: 47786647

sídlo: Zálužice 22, 438 01 Zálužice

výše dotace: 14 000 Kč

název projektu (akce): Divadlo pod širým nebem 2013

7. o poskytnutí neinvestiční dotace dle § 36 písm. d) zákona č. 129/2000 Sb., o krajích (krajské zřízení), ve znění pozdějších předpisů, z Fondu Ústeckého kraje:

žadatel: Obec Bělušice
IČ: 00265829
sídlo: Bělušice 64, 434 01 Bělušice
výše dotace: 20 000 Kč
název projektu (akce): Slavnostní otevření naučné stezky

8. o poskytnutí neinvestiční dotace dle § 36 písm. d) zákona č. 129/2000 Sb., o krajích (krajské zřízení), ve znění pozdějších předpisů, z Fondu Ústeckého kraje:

žadatel: Obec Vrutice
IČ: 00526061
sídlo: Vrutice 35, 411 47 Vrutice
výše dotace: 30 000 Kč
název projektu (akce): Multifunkční místnost

9. o poskytnutí investiční dotace dle § 36 písm. c) zákona č. 129/2000 Sb., o krajích (krajské zřízení), ve znění pozdějších předpisů, z Fondu Ústeckého kraje:

žadatel: Oblastní charita Most
IČ: 70828920
sídlo: Petra Jilemnického 2457/1 434 01 Most
výše dotace: 50 000 Kč
název projektu (akce): Komplexní rekonstrukce střechy Centra Rodina v tísni

10. o poskytnutí investiční dotace dle § 36 písm. d) zákona č. 129/2000 Sb., o krajích (krajské zřízení), ve znění pozdějších předpisů, z Fondu Ústeckého kraje:

žadatel: Obec Hrobčice
IČ: 00266345
sídlo: Červený Újezd 41, 418 04 Hrobčice
výše dotace: 250 000 Kč
název projektu (akce): Přechod pro chodce Hrobčice kom. č. 257

11. o poskytnutí neinvestiční dotace dle § 36 písm. c) zákona č. 129/2000 Sb., o krajích (krajské zřízení), ve znění pozdějších předpisů, z Fondu Ústeckého kraje:

žadatel: Krajská zdravotní, a.s.
IČ: 25488627
sídlo: Sociální péče 3316/12A, 401 13 Ústí nad Labem
výše dotace: 250 000 Kč
název projektu (akce): „XXIX. neonatologické dny“ s mezinárodní účastí

12. o poskytnutí investiční dotace dle § 36 písm. d) zákona č. 129/2000 Sb., o krajích (krajské zřízení), ve znění pozdějších předpisů, z Fondu Ústeckého kraje:

žadatel: Obec Domoušice
IČ: 00264903
sídlo: Domoušice 107, 439 68 Domoušice
výše dotace: 100 000 Kč
název projektu (akce): Sportovní a dětské hřiště Solopysky

13. o poskytnutí neinvestiční dotace dle § 36 písm. d) zákona č. 129/2000 Sb., o krajích (krajské zřízení), ve znění pozdějších předpisů, z Fondu Ústeckého kraje:

žadatel: Obec Nová Ves v Horách
IČ: 00266108
sídlo: Nová Ves v Horách 33, 435 45 Nová Ves v Horách
výše dotace: 20 000 Kč
název projektu (akce): Zařízení pro venkovní kulturní akce

14. o poskytnutí neinvestiční dotace dle § 36 písm. d) zákona č. 129/2000 Sb., o krajích (krajské zřízení), ve znění pozdějších předpisů, z Fondu Ústeckého kraje:

žadatel: Město Třebenice
IČ: 00264521
sídlo: Paříkovo nám. 1, 411 13 Třebenice
výše dotace: 200 000 Kč
název projektu (akce): Rekonstrukce topení v MŠ a ŠJ Třebenice a stavební úpravy

15. o poskytnutí neinvestiční dotace dle § 36 písm. d) zákona č. 129/2000 Sb., o krajích (krajské zřízení), ve znění pozdějších předpisů a v souladu s § 28 odst. 11 zákona č. 250/2000 Sb., o rozpočtových pravidlech územních rozpočtů, ve znění pozdějších předpisů, z Fondu Ústeckého kraje:

žadatel: Základní škola a Mateřská škola Bitozeves, příspěvková organizace
IČ: 70980071
sídlo: Bitozeves 89, 440 01 Louny
výše dotace: 25 000 Kč
název projektu (akce): Den s IZS aneb Bitozeves 2013

16. o poskytnutí neinvestiční dotace dle § 36 písm. d) zákona č. 129/2000 Sb., o krajích (krajské zřízení), ve znění pozdějších předpisů, z Fondu Ústeckého kraje:

žadatel: Město Terezín
IČ: 00264474
sídlo: nám. ČSA 179, 411 55 Terezín
výše dotace: 75 000 Kč
název projektu (akce): Josefské slavnosti 2013

17. o poskytnutí neinvestiční dotace dle § 36 písm. d) zákona č. 129/2000 Sb., o krajích (krajské zřízení), ve znění pozdějších předpisů a v souladu s § 28 odst. 11 zákona č. 250/2000 Sb., o rozpočtových pravidlech územních rozpočtů, ve znění pozdějších předpisů, z Fondu Ústeckého kraje:

žadatel: Základní umělecká škola T.G. Masaryka Chomutov
IČ: 61345636
sídlo: náměstí T.G. Masaryka 1626, 430 02 Chomutov
výše dotace: 60 000 Kč
název projektu (akce): Letní filharmonie 2013

18. o poskytnutí neinvestiční dotace dle § 36 písm. c) zákona č. 129/2000 Sb., o krajích (krajské zřízení), ve znění pozdějších předpisů, z Fondu Ústeckého kraje:

žadatel: KŽC Doprava, s.r.o.
IČ: 27423069
sídlo: 190 16 Praha-Koloděje, Meinlinova 336
výše dotace: 100 000 Kč
název projektu (akce): Středohorský a Podřipský motoráček 2013

19. o poskytnutí neinvestiční dotace dle § 36 písm. d) zákona č. 129/2000 Sb., o krajích (krajské zřízení), ve znění pozdějších předpisů, z Fondu Ústeckého kraje:

žadatel: Obec Mšené lázně
IČ: 00264083
sídlo: 411 19 Mšené-lázně, Prosek 174
výše dotace: 200 000 Kč
název projektu (akce): Výměna střechy na kulturním domě

20. o poskytnutí neinvestiční dotace dle § 36 písm. c) zákona č. 129/2000 Sb., o krajích (krajské zřízení), ve znění pozdějších předpisů, z Fondu Ústeckého kraje:

žadatel: Romské sdružení Čačipen
IČ: 26650088
sídlo: 407 46 Krásná Lípa, Masarykova 21/7
výše dotace: 50 000 Kč
název projektu (akce): Předškolní vzdělávání pro děti ze sociálně znevýhodněného prostředí

21. o neposkytnutí dotace dle § 36 písm. d) zákona č. 129/2000 Sb., o krajích (krajské zřízení), ve znění pozdějších předpisů, z Fondu Ústeckého kraje:

žadatel: Obec Krásný Dvůr
IČ: 00265071
sídlo: Krásný Dvůr 117, 439 72 Krásný Dvůr
výše dotace: 276 920 Kč
název projektu (akce): Záchrana kulturní památky sochy sv. Floriána

22. o neposkytnutí dotace dle § 36 písm. d) zákona č. 129/2000 Sb., o krajích (krajské zřízení), ve znění pozdějších předpisů, z Fondu Ústeckého kraje:

žadatel: Město Ústěk
IČ: 00264571
sídlo: Mírové náměstí 83, 411 45 Ústěk-Vnitřní Město
výše dotace: 1 008 000 Kč
název projektu (akce): Stavební úpravy objektu Polské lidové armády č.p. 3 v Ústěku

23. o neposkytnutí dotace dle § 36 písm. d) zákona č. 129/2000 Sb., o krajích (krajské zřízení), ve znění pozdějších předpisů, z Fondu Ústeckého kraje:

žadatel: Obec Dobříň
IČ: 00526461
sídlo: K Přívozu 55, 413 01 Dobříň
výše dotace: 1 000 000 Kč
název projektu (akce): Výstavba MŠ

24. o neposkytnutí dotace dle § 36 písm. d) zákona č. 129/2000 Sb., o krajích (krajské zřízení), ve znění pozdějších předpisů, z Fondu Ústeckého kraje:

žadatel: Obec Srbská Kamenice
IČ: 00831387
sídlo: Srbská Kamenice 54, 407 15 Srbská Kamenice
výše dotace: 730 000 Kč
název projektu (akce): Oprava kulturního domu Zelená hospoda

25. o neposkytnutí dotace dle § 36 písm. c) zákona č. 129/2000 Sb., o krajích (krajské zřízení), ve znění pozdějších předpisů, z Fondu Ústeckého kraje:

žadatel: Jezdecký klub Libertas Ústí nad Labem
IČ: 22847758
sídlo: Český Újezd 220, 400 10 Český Újezd
výše dotace: 160 000 Kč
název projektu (akce): Prostředek pro přepravu dětí a klubových koní

26. o neposkytnutí dotace dle § 36 písm. d) zákona č. 129/2000 Sb., o krajích (krajské zřízení), ve znění pozdějších předpisů, z Fondu Ústeckého kraje:

žadatel: Obec Chožov
IČ: 00265004
sídlo: Chožov 154, 439 22 Chožov
výše dotace: 396 600 Kč
název projektu (akce): Oprava střechy kulturního domu

27. o neposkytnutí dotace dle § 36 písm. c) zákona č. 129/2000 Sb., o krajích (krajské zřízení), ve znění pozdějších předpisů, z Fondu Ústeckého kraje:

žadatel: Ústecká dráha
IČ: 26988011
sídlo: Varšavská 55, 400 03 Ústí nad Labem-Střekov
výše dotace: 500 000 Kč
název projektu (akce): Oslavy 155 let (1858-2013) Ústecko-teplické dráhy

28. o neposkytnutí dotace dle § 36 písm. c) zákona č. 129/2000 Sb., o krajích (krajské zřízení), ve znění pozdějších předpisů, z Fondu Ústeckého kraje:

žadatel: PROMOMEDIA, s.r.o.
IČ: 61329720
sídlo: Bělehradská 360/6, 434 01 Most
výše dotace: 120 000 Kč
název projektu (akce): Koncerty menšinových hudebních formátů

29. o neposkytnutí dotace dle § 36 písm. c) zákona č. 129/2000 Sb., o krajích (krajské zřízení), ve znění pozdějších předpisů, z Fondu Ústeckého kraje:

žadatel: Komáří vížka, s.r.o.
IČ: 25460366
sídlo: Střekovské nábřeží 981/2, 400 03 Ústí nad Labem-Střekov

výše dotace: 588 000 Kč
název projektu (akce): Oprava havárie vyhlídkové terasy

30. o neposkytnutí dotace dle § 36 písm. c) zákona č. 129/2000 Sb., o krajích (krajské zřízení), ve znění pozdějších předpisů, z Fondu Ústeckého kraje:

žadatel: Městské divadlo v Mostě, spol. s r.o.
IČ: 27275721
sídlo: Divadelní 15, 434 01 Most
výše dotace: 73 500 Kč
název projektu (akce): muzikál JOJ, MAMA ROMA!

31. o neposkytnutí dotace dle § 36 písm. d) zákona č. 129/2000 Sb., o krajích (krajské zřízení), ve znění pozdějších předpisů a v souladu s § 28 odst. 11 zákona č. 250/2000 Sb., o rozpočtových pravidlech územních rozpočtů, ve znění pozdějších předpisů, z Fondu Ústeckého kraje:

žadatel: Mateřská škola Jirkov, příspěvková organizace
IČ: 71011480
sídlo: Smetanovy sady 1558, 431 11 Jirkov
výše dotace: 125 000 Kč
název projektu (akce): Veselá zahrada

32. o neposkytnutí dotace dle § 36 písm. d) zákona č. 129/2000 Sb., o krajích (krajské zřízení), ve znění pozdějších předpisů, z Fondu Ústeckého kraje:

žadatel: Obec Místo
IČ: 00262048
sídlo: Místo 81, 431 58 Místo
výše dotace: 1 000 000 Kč
název projektu (akce): Rekonstrukce hřbitovní zdi

33. o neposkytnutí dotace dle § 36 písm. c) zákona č. 129/2000 Sb., o krajích (krajské zřízení), ve znění pozdějších předpisů, z Fondu Ústeckého kraje:

žadatel: Oblastní charita Šluknov
IČ: 73635502
sídlo: Farní 154, 407 77 Šluknov
výše dotace: 940 000 Kč
název projektu (akce): Rekonstrukce charitního domu

34. o neposkytnutí dotace dle § 36 písm. c) zákona č. 129/2000 Sb., o krajích (krajské zřízení), ve znění pozdějších předpisů, z Fondu Ústeckého kraje:

žadatel: Volejbalový klub Ervěnice
IČ: 46789804
sídlo: Mlýnská 1127, 431 11 Jirkov
výše dotace: 69 700 Kč
název projektu (akce): Soustředění mládeže

35. o neposkytnutí dotace dle § 36 písm. d) zákona č. 129/2000 Sb., o krajích (krajské zřízení), ve znění pozdějších předpisů, z Fondu Ústeckého kraje:

žadatel: Obec Veliká Ves
IČ: 00262188
sídlo: Podlesice 53, 441 01 Veliká Ves
výše dotace: 1 017 000 Kč
název projektu (akce): Chodníky v obci Široké Třebčice

36. o neposkytnutí dotace dle § 36 písm. c) zákona č. 129/2000 Sb., o krajích (krajské zřízení), ve znění pozdějších předpisů, z Fondu Ústeckého kraje:

žadatel: MISTRAL TV produkce, s.r.o.
IČ: 28702689
sídlo: Josefa Skupy 2281/40, 434 01 Most
výše dotace: 320 000 Kč
název projektu (akce): Komplexní podpora regionálních produktů Ústeckého kraje

37. o neposkytnutí dotace dle § 36 písm. c) zákona č. 129/2000 Sb., o krajích (krajské zřízení), ve znění pozdějších předpisů, z Fondu Ústeckého kraje:

žadatel: České Švýcarsko o.p.s.
IČ: 25436911
sídlo: Křinické náměstí 1161/10, 407 46 Krásná Lípa
výše dotace: 438 057 Kč
název projektu (akce): Podpora poskytování služeb v cestovním ruchu v Českém Švýcarsku a Šluknovsku

38. o neposkytnutí dotace dle § 36 písm. d) zákona č. 129/2000 Sb., o krajích (krajské zřízení), ve znění pozdějších předpisů a v souladu s § 28 odst. 11 zákona č. 250/2000 Sb., o rozpočtových pravidlech územních rozpočtů, ve znění pozdějších předpisů, z Fondu Ústeckého kraje:

žadatel: Základní škola a Mateřská škola Malečov, příspěvková organizace
IČ: 72743760
sídlo: Malečov 61, 403 27 Malečov
výše dotace: 36 100 Kč
název projektu (akce): Letní tábor v rámci mysliveckého kroužku

39. o neposkytnutí dotace dle § 36 písm. c) zákona č. 129/2000 Sb., o krajích (krajské zřízení), ve znění pozdějších předpisů, z Fondu Ústeckého kraje:

žadatel: Farní sbor Českobratrské církve evangelické v Libkovicích pod Řípem
IČ: 46769978
sídlo: Libkovice pod Řípem 73, 413 01 Libkovice pod Řípem
výše dotace: 972 000 Kč
název projektu (akce): Odvlhčení objektu/hydroizolace

40. o neposkytnutí dotace dle § 36 písm. d) zákona č. 129/2000 Sb., o krajích (krajské zřízení), ve znění pozdějších předpisů, z Fondu Ústeckého kraje:

žadatel: Město Mašťov
IČ: 00262021
sídlo: Náměstí 80, 431 56 Mašťov

výše dotace: 352 000 Kč
název projektu (akce): Zázemí pro děti

41. o neposkytnutí dotace dle § 36 písm. d) zákona č. 129/2000 Sb., o krajích (krajské zřízení), ve znění pozdějších předpisů, z Fondu Ústeckého kraje:

žadatel: Město Lovosice
IČ: 416571149
sídlo: Školní 407/2, 410 30 Lovosice
výše dotace: 1 891 362 Kč
název projektu (akce): Krytý prostor, místo setkávání „Zelené náměstí“ Lovosice

42. o neposkytnutí dotace dle § 36 písm. d) zákona č. 129/2000 Sb., o krajích (krajské zřízení), ve znění pozdějších předpisů, z Fondu Ústeckého kraje:

žadatel: Město Libochovice
IČ: 00263931
sídlo: náměstí 5. Května 48, 411 17 Libochovice
výše dotace: 908 950 Kč
název projektu (akce): Modernizace plynové kotelny MŠ Libochovice

43. o neposkytnutí dotace dle § 36 písm. c) zákona č. 129/2000 Sb., o krajích (krajské zřízení), ve znění pozdějších předpisů, z Fondu Ústeckého kraje:

žadatel: Dream PRO, s.r.o.
IČ: 24265951
sídlo: Holečkova 789/49, 150 00 Praha - Smíchov
výše dotace: 160 000 Kč
název projektu (akce): Food festival 2013

(Hlasování: 44 – 0 – 1) návrh byl přijat

Usnesení č. 28/7Z/2013

Informace o uzavřených dodatcích ke smlouvám o poskytnutí dotace

Zastupitelstvo Ústeckého kraje po projednání

bere na vědomí

informaci hejtmana ÚK o uzavřených dodatcích ke smlouvám č. 12/SML2409, 12/SML2396 o poskytnutí dotace.

(Hlasování: 44 – 0 – 1) návrh byl přijat

Usnesení č. 29/7Z/2013

Dotační program OP Vzdělávání pro konkurenceschopnost (OPVK) – informace o postupu k obnovení proplácení globálních grantů Ústeckého kraje

Zastupitelstvo Ústeckého kraje po projednání

bere na vědomí

předloženou informaci o učiněných krocích Ústeckého kraje k obnovení proplácení globálních grantů OP Vzdělávání pro konkurenceschopnost

(Hlasování: 37 – 0 – 4) návrh byl přijat

Usnesení č. 30/7Z/2013

Žádost o prominutí povinnosti odvodu za porušení rozpočtové kázně

Zastupitelstvo Ústeckého kraje po projednání

A) rozhodlo

v souladu s ustanovením § 22 odst. 12 zákona č. 250/2000 Sb., o částečném prominutí odvodu za porušení rozpočtové kázně, vyměřeného Rozhodnutím ekonomického odboru JID: 13099/2013/KUUK ve výši 560 000,00 Kč, subjektu Asociace poskytovatelů sociálních služeb České republiky, o.s., IČ: 60445831, se sídlem Kotnovská 137, 390 01 Tábor, subjekt uhradí odvod ve výši 11 200,00 Kč.

B) rozhodlo

v souladu s ustanovením § 22 odst. 12 zákona č. 250/2000 Sb., o částečném prominutí odvodu za porušení rozpočtové kázně, vyměřeného Rozhodnutím ekonomického odboru JID: 24240/2013/KUUK ve výši 214 926,00 Kč, subjektu Střední škola řemesel a služeb, Děčín IV, příspěvková organizace, IČ: 00556807, se sídlem Ruská 147, 405 02 Děčín, subjekt uhradí odvod ve výši 67 014,00 Kč.

C) rozhodlo

v souladu s ustanovením § 22 odst. 12 zákona č. 250/2000 Sb., o částečném prominutí odvodu za porušení rozpočtové kázně, vyměřeného Rozhodnutím ekonomického odboru JID: 20209/2013/KUUK ve výši 1 050 000,- Kč, subjektu Vyšší odborná škola a Střední škola, Varnsdorf, příspěvková organizace, IČ: 18383874, se sídlem Bratislavská 2166, 407 47 Varnsdorf, subjekt uhradí odvod ve výši 262 500,00 Kč.

(Hlasování: 38 – 0 – 0) návrh byl přijat

Usnesení č. 31/7Z/2013

Výkon členských práv - Terezín-město změny, zájmové sdružení právnických osob

Zastupitelstvo Ústeckého kraje po projednání

s c h v a l u j e

dle § 37 zákona č. 129/2000 Sb., o krajích (krajské zřízení), ve znění pozdějších předpisů, poskytnutí členského příspěvku člena sdružení právnických osob s názvem „Terezín-město změny, zájmové sdružení právnických osob“ se sídlem v Ústí nad Labem, Velká Hradební 3118/48, PSČ 400 02 ve výši 500 000,- Kč za účelem hrazení neuznatelných výdajů za spotřebu elektrické energie, vytápění a ostrahu v objektech rekonstruovaných v rámci projektu „Terezín – projekt oživení historických památek“.

(Hlasování: 39 – 0 – 0) návrh byl přijat

Usnesení č. 32/7Z/2013

Krajská a okresní kola soutěží vyhlášených Ministerstvem školství, mládeže a tělovýchovy ČR – rozdělení dotace

Zastupitelstvo Ústeckého kraje po projednání

bere na vědomí

přídělení finančních prostředků právnickým osobám vykonávajícím činnost škol a školských zařízení

A) poskytnutí neinvestiční dotace ze státního rozpočtu ČR na rok 2013, účelově určené na zabezpečení soutěží na rok 2013, pro organizace zřizované Ústeckým krajem:

1. ve výši ostatní neinvestiční výdaje (**dále jen ONIV**) **115 000,- Kč**, ostatní osobní náklady (**dále jen OON**) **45 000,- Kč** na rok 2013, účelově určené na zabezpečení okresních kol soutěží MŠMT typu A,B pro: **Dům dětí a mládeže, Chomutov, Jiráskova 4140, příspěvkovou organizaci, IČO: 61345784**
2. ve výši **ONIV 110 000,- Kč, OON 50 000,- Kč** na rok 2013, účelově určené na zabezpečení okresních kol soutěží MŠMT typu A,B a ve výši **ONIV 20 000,- Kč, OON 14 000,- Kč**, účelově určené na zabezpečení krajských kol soutěží MŠMT – Biologická olympiáda, pro: **Dům dětí a mládeže, Teplice, Masarykova 70, příspěvkovou organizaci, IČO: 46071253**
3. ve výši **ONIV 130 000,- Kč, OON 50 000,- Kč** na rok 2013, účelově určené na zabezpečení okresních kol soutěží MŠMT typu A,B a ve výši **ONIV 14 000,- Kč** účelově určené pro zabezpečení krajského kola recitace – soutěž MŠMT typ A, pro: **Dům dětí a mládeže, Žatec, Obránců míru 638, příspěvkovou organizaci, IČO:70226601**
4. ve výši **ONIV 33 000,- Kč, OON 32 000,- Kč** na rok 2013, účelově určené na zabezpečení krajských kol Soutěží v cizích jazycích – MŠMT, pro: **Obchodní akademii a jazykovou školu s právem státní jazykové zkoušky, Ústí nad Labem, příspěvkovou organizaci, IČO: 44556969**
5. ve výši **ONIV 10 000,- Kč, OON 3 000,- Kč** na rok 2013, účelově určené na zabezpečení krajských kol soutěží MŠMT – **Evropa ve škole**, pro: **Střední školu pedagogickou, hotelnictví a služeb, Litoměřice, příspěvkovou organizaci, IČO: 46773495**
6. ve výši **ONIV 14 000,- Kč** na rok 2013, účelově určené na zabezpečení krajského kola soutěže MŠMT Mistrovství ČR v grafických předmětech, pro: **Obchodní akademii a Střední odbornou školu zemědělskou a ekologickou, Žatec, příspěvkovou organizaci, IČO: 61357294**
7. ve výši **ONIV 29 000,- Kč, OON 24 000,- Kč** na rok 2013, účelově určené na zabezpečení krajských kol soutěží MŠMT Chemické olympiády a Programování, pro: **Gymnázium a Střední odbornou školu dr. Václava Šmejkal, Ústí nad Labem, příspěvkovou organizaci, IČO: 44555512**
8. ve výši **ONIV 10 000,- Kč, OON 2 600,- Kč** na rok 2013, účelově určené na zabezpečení krajských kol soutěže a přehlídek MŠMT – ZUŠ komorní hra s převahou smyčcových nástrojů, pro: **Základní uměleckou školu, Teplice, Chelčického 4, příspěvkovou organizaci, IČO: 46071172**

B) poskytnutí neinvestiční dotace na rok 2013 na základě uzavřené smlouvy dle vzoru uvedeného v příloze č. 7 tohoto usnesení, účelově určené na zabezpečení okresních a krajských kol soutěží a přehlídek, vyhlášených MŠMT pro rok 2013, pro organizace zřizované obcí:

1. **Základní umělecké škole Roudnice n. L., Rvačov 112, IČO: 46773576**, ve výši **ONIV 5 000,- Kč, OON 780,- Kč** na rok 2013, účelově určené na zabezpečení krajského kola soutěže a přehlídek MŠMT - ZUŠ – sólová hra na akordeon a sólová komorní hra na akordeon,
2. **Středisku volného času, Most, Albrechtická 414, příspěvková organizace, IČO: 72059419**, ve výši **ONIV 110 000,- Kč, OON 50 000,- Kč** na rok 2013, účelově určené na zabezpečení okresních kol soutěží a přehlídek MŠMT typu A,B,

3. **Základní škola Ústí nad Labem, Rabasova 3282/3, příspěvková organizace**, IČO: 44553145, ve výši **ONIV 100 000,- Kč, OON 30 000,- Kč** na rok 2013, účelově určené na zabezpečení krajských kol sportovních soutěží MŠMT – typ B,
4. **Domu dětí a mládeže Ústí nad Labem, příspěvková organizace**, IČO: 75150131, ve výši **ONIV 110 000,- Kč, OON 50 000,- Kč** na rok 2013, účelově určené na zabezpečení okresních kol soutěží MŠMT – typ A,B a ve výši **ONIV 108 000,- Kč, OON 65 000,- Kč** na rok 2013 na zabezpečení krajských kol soutěží a přehlídek MŠMT (matematická, fyzikální, zeměpisná a dějepisná olympiáda, SOČ a olympiáda v českém jazyce),
5. **Domu dětí a mládeže Děčín IV, Teplická 344/38, příspěvková organizace**, IČO: 70949565, ve výši **ONIV 130 000,- Kč OON 50 000,- Kč** na rok 2013, účelově určené na zabezpečení okresních kol soutěží a přehlídek vyhlášených MŠMT- typ A,B,
6. **Domu dětí a mládeže Rozmarýn Litoměřice, Plešivecká 1863**, IČO: 62769693, ve výši **ONIV 110 000,- Kč OON 50 000,- Kč** na rok 2013, účelově určené na zabezpečení okresních kol soutěží a přehlídek MŠMT – typ A,B,
7. **Základní umělecké škola Litvínov, Podkrušnohorská 1720, okres Most**, IČO: 00832430, ve výši **ONIV 25 000,- Kč, OON 7 020,-Kč** na rok 2013, účelově určené na zabezpečení krajského kola soutěže a přehlídek MŠMT - ZUŠ – komorní hra s převahou dechových nástrojů,
8. **Základní škola a Mateřské škola, Chomutov, 17. listopadu 4728, příspěvková organizace**, IČO: 46789791, ve výši **ONIV 7 000,- Kč, OON 4 000,-Kč** na rok 2013, účelově určené na zabezpečení krajského kola soutěže MŠMT - Atletický čtyřboj žáků základních škol praktických a speciálních,
9. **Základní umělecké škola Louny, Poděbradova 610, příspěvková organizace**, IČO: 49123769, ve výši **ONIV 25 000,- Kč, OON 3 900,-Kč** na rok 2013, účelově určené na zabezpečení krajského kola soutěže a přehlídek MŠMT - ZUŠ – LDO – kolektivní projev dramatický, přednesový a loutkařský,
10. **Základní umělecké škola Jirkov, Chomutovská 267, okres Chomutov**, IČO: 47795824, ve výši **ONIV 25 000,- Kč, OON 5 200,-Kč** na rok 2013, účelově určené na zabezpečení krajského kola soutěže a přehlídek MŠMT - ZUŠ – hra na elektronické klávesové nástroje.

(Hlasování: 38 – 0 – 0) návrh byl přijat

Usnesení č. 33/7Z/2013

Smlouva o převodu činností, movitých a nemovitých věcí, práv, povinností a závazků z Ústeckého kraje na Město Libochovice

Zastupitelstvo Ústeckého kraje po projednání

A) *schvaluje*

dle § 36 odst. 1 písm. a) a b) zákona č. 129/2000 Sb., o krajích (krajské zřízení), ve znění pozdějších předpisů uzavření Smlouvy o převodu činností, movitých a nemovitých věcí, práv, povinností a závazků mezi Ústeckým krajem a Městem Libochovice, dle přílohy č. 8 tohoto usnesení.

B) *ukládá*

Ing. Štěpánu Haraštovi, vedoucímu odboru školství, mládeže a tělovýchovy, zabezpečit veškeré potřebné úkony k realizaci tohoto usnesení v části A).

Termín: 31. 8. 2013

(Hlasování: 38 – 0 – 0) návrh byl přijat

Usnesení č. 34/7Z/2013

Motivační program pro střední školství v Ústeckém kraji „Stipendium pro žáky středních škol ve vybraných oborech vzdělání“

Zastupitelstvo Ústeckého kraje po projednání

A) *schvaluje*

Motivační program pro střední školství v Ústeckém kraji „Stipendium pro žáky středních škol ve vybraných oborech vzdělání“ dle přílohy č. 9 tohoto usnesení

B) *ukládá*

Ing. Štěpánu Haraštovi, vedoucímu odboru školství, mládeže a tělovýchovy, zajistit vyhlášení Motivačního programu pro střední školství v Ústeckém kraji „Stipendium pro žáky středních škol ve vybraných oborech vzdělání“ dle přílohy č. 9 tohoto usnesení na internetových stránkách Ústeckého kraje.

Termín: 31. 7. 2013

(Hlasování: 37 – 0 – 1) návrh byl přijat

Usnesení č. 35/7Z/2013

Změna závazných ukazatelů příspěvkových organizací v rámci přenesené působnosti – oblast školství

Zastupitelstvo Ústeckého kraje po projednání

bere na vědomí

1. **příjmy UZ 33 025** – přijaté neinvestiční transfery – zvýšení o částku 187 tis. Kč
běžné výdaje UZ 33 025 – zvýšení o částku 187 tis. Kč – účelová dotace Ministerstva školství, mládeže a tělovýchovy v rámci rozvojového programu „Kompenzační pomůcky pro žáky se zdravotním postižením v roce 2013“ pro organizace dle přílohy č. 1 předloženého materiálu:
 - obecní školy – zvýšení o částku 130 tis. Kč
 - krajské školy – zvýšení o částku 57 tis. Kčúpravy rozpočtů přímých nákladů příspěvkových organizací na základě povinného rozdělení rezervy dle přílohy č. 2 a přílohy č. 3 předloženého materiálu.

(Hlasování: 37 – 0 – 0) návrh byl přijat

Usnesení č. 36/7Z/2013

Změny zřizovacích listin příspěvkových organizací Ústeckého kraje – oblast školství

Zastupitelstvo Ústeckého kraje po projednání

A) *schvaluje*

dle § 35 odst. 2 písm. j) zákona č. 129/2000 Sb., o krajích (krajské zřízení), ve znění pozdějších předpisů

1. **dodatek č. 27 ke zřizovací listině č.j. 44/2001**, ze dne 20.6.2001, ve znění změn a dodatků, příspěvkové organizace název: Základní škola při Dětské psychiatrické léčebně,

Louny, příspěvková organizace, IČO: 70841543, sídlo: Louny, Pod Nemocnicí 2503, PSČ: 440 01, s účinností od 1.7.2013 dle přílohy č. 1 předloženého materiálu

2. **dodatek č. 26 ke zřizovací listině č.j. 53/2001**, ze dne 5.9.2001, ve znění změn a dodatků, příspěvkové organizace název: Gymnázium a Střední průmyslová škola, Duchcov, příspěvková organizace, IČO: 61515477, sídlo: Duchcov, Kubicových 2, PSČ: 419 41, s účinností od 1.9.2013 dle přílohy č. 1 předloženého materiálu
3. **dodatek č. 30 ke zřizovací listině č.j. 175/2001**, ze dne 28.11.2001, ve znění změn a dodatků, příspěvkové organizace název: Střední škola pedagogická, hotelnictví a služeb, Litoměřice, příspěvková organizace, IČO: 46773495, sídlo: Litoměřice, Komenského 3/754, PSČ: 412 62, s účinností od 26.6.2013 dle přílohy č. 1 předloženého materiálu.

B) ukládá

Ing. Štěpánu Haraštovi, vedoucímu odboru školství, mládeže a tělovýchovy, zabezpečit veškeré potřebné úkony k realizaci tohoto usnesení v části A).

Termín: 31. 8. 2013

(Hlasování: 38 – 0 – 0) návrh byl přijat

Usnesení č. 37/7Z/2013

Závěrečný účet Ústeckého kraje za rok 2012

Zastupitelstvo Ústeckého kraje po projednání

A) souhlasí

s celoročním hospodařením Ústeckého kraje za rok 2012 bez výhrad,

(Hlasování: 39 – 0 – 2) návrh byl přijat

B) bere na vědomí

údaje o plnění rozpočtu příjmů a výdajů za rok 2012, vyúčtování finančních vztahů ke státnímu rozpočtu a zůstatek finančních prostředků Ústeckého kraje na bankovních účtech k 31. 12. 2012 ve výši 582 878 tis. Kč,

(Hlasování: 39 – 0 – 2) návrh byl přijat

C) schvaluje

a) dle ust. § 35 odst. 2 písm. i) zákona č. 129/2000 Sb., o krajích (krajské zřízení), ve znění pozdějších předpisů, účetní závěrku Ústeckého kraje sestavenou k rozvahovému dni 31. 12. 2012 v souladu s ust. § 18 zákona č. 563/1991 Sb., o účetnictví, ve znění pozdějších předpisů, dle přílohy č. 1 předloženého materiálu,

(Hlasování: 39 – 0 – 2) návrh byl přijat

b) rozdělení volných finančních prostředků z hospodaření Ústeckého kraje za rok 2012 ve výši 231 567 tis. Kč následovně:

	v tis. Kč
Celkem	231 567
Dopravní územní obslužnost, z toho autobusová 36 000 tis. Kč a drážní 15 500 tis. Kč	51 500
Správa a údržba silnic Ústeckého kraje, příspěvková organizace - investiční účelová dotace na nákup podvozků nákladních vozidel	32 764

a nástaveb	
Příspěvek na provoz příspěvkovým organizacím oblasti sociálních věcí z důvodu krácení dotace z MPSV	30 000
Dotační program Podpora sociálních služeb a aktivit pro podporu rodiny 2014	8 000
Program Páteřní školy	2 972
Stipendia pro vysokoškoláky	2 645
Dotační program Podpora vybraných služeb zdravotní péče	1 000
Studie „Vliv rozvoje strategických průmyslových zón na tvorbu nových pracovních míst v Ústeckém kraji“	830
Lékařská pohotovostní služba	544
DSS Kadaň a Mašťov, příspěvková organizace - investiční účelová dotace na odstranění havarijního stavu terasy DOZP Kadaň	510
Koncepce mimoškolní výchovy - PAŽIT	370
Centrální rezerva	100 432

(Hlasování: 33 – 3 – 5) návrh byl přijat

- c) použití nevyčerpaného zůstatku úvěru 2011 – 2013 z roku 2012 ve výši 12 977 tis. Kč na akci REKO silnice II/267 Severní/Lobendava - Dolní Poustevna.

(Hlasování: 39 – 0 – 2) návrh byl přijat

D) ukládá

Kontrolnímu výboru Zastupitelstva Ústeckého kraje provést kontrolu průběhu veřejné zakázky na vypracování a dodávku studie „Vliv rozvoje strategických průmyslových zón na tvorbu nových pracovních míst v Ústeckém kraji“

Termín: 4. 9. 2013

(Hlasování: 44 – 0 – 0) návrh byl přijat

Usnesení č. 38/7Z/2013

Rozpočtový výhled Ústeckého kraje na období 2014 – 2018

Zastupitelstvo Ústeckého kraje po projednání

s chvaluje

rozpočtový výhled Ústeckého kraje na období 2014 – 2018 dle příloh č. 10 – 13 tohoto usnesení

(Hlasování: 42 – 0 – 0) návrh byl přijat

Usnesení č. 39/7Z/2013

Priority rozpočtu Ústeckého kraje na rok 2014, příprava rozpočtu Ústeckého kraje na rok 2014

Zastupitelstvo Ústeckého kraje po projednání

s chvaluje

Priority rozpočtu Ústeckého kraje v samostatné působnosti na rok 2014:

- a) vytvoření podmínek pro zvýšení růstu HDP kraje,
- b) maximální využití finančních prostředků z EU a dalších finančních mechanismů k rozvoji kraje,
- c) investice do vlastního majetku,
- d) podpora rozvojových akcí a projektů s následnou úsporou provozních výdajů případně růstem příjmů.

(Hlasování: 39 – 0 – 1) návrh byl přijat

Usnesení č. 40/7Z/2013

Smlouva o společném postupu při zadání veřejné zakázky na výběr zhotovitele stavby „OK Libochovice II/246“

Zastupitelstvo Ústeckého kraje po projednání

rozhodlo

dle § 24 odst. 3 písm. a) zákona č. 129/2000 Sb., o krajích (krajské zřízení), ve znění pozdějších předpisů, o uzavření Smlouvy o společném postupu při zadání veřejné zakázky na výběr zhotovitele stavby „OK Libochovice II/246“ mezi Ústeckým krajem a městem Libochovice dle přílohy č. 14 tohoto usnesení.

(Hlasování: 38 – 0 – 0) návrh byl přijat

1.

Usnesení č. 41/7Z/2013

Nakládání s majetkem

Zastupitelstvo Ústeckého kraje po projednání

A) rozhoduje

1. o výjimce z „Pravidel pro prodej nemovitostí a jejich částí z majetku Ústeckého kraje“ schválených usnesením Zastupitelstva Ústeckého kraje č. 66/14Z/2010 ze dne 5. 5. 2010.
2. o **prodeji** (převodu) nemovitosti z vlastnictví Ústeckého kraje [REDAKCE], a to:
 - pozemek: **p.p.č. 4562/2** o výměře 21 m², druh pozemku: ostatní plocha, způsob využití: neplodná půda (oddělen z p.p.č. 4562 o výměře 5232 geometrickým plánem č. 4454-109/2012) obec Ústí nad Labem, **k. ú. Ústí nad Labem**, zapsané na LV č. 3321 u Katastrálního úřadu pro Ústecký kraj, Katastrální pracoviště Ústí nad Labem pro Ústecký kraj **za kupní cenu 6.136,- Kč** (viz důvodová zpráva) a **vyjmutí** uvedené nemovitosti z **hospodaření příspěvkové organizace Správa a údržba silnic Ústeckého kraje, příspěvková organizace**, se sídlem Ruská 260, 417 03 Dubí, IČ: 00080837.

B) ukládá

Ing. Ladislavu Drlému, členu Rady Ústeckého kraje, předložit kupní smlouvu, jejímž předmětem je prodej (převod) nemovitosti uvedené v bodu A) 2. tohoto usnesení k podpisu Oldřichu Bubeníčkoví, hejtmanovi Ústeckého kraje.

Termín: 31. 8. 2013

2.

Usnesení č. 42/7Z/2013

Nakládání s majetkem

Zastupitelstvo Ústeckého kraje po projednání

A) rozhoduje

1. o výjimce z „Pravidel pro prodej nemovitostí a jejich částí z majetku Ústeckého kraje“ schválených usnesením Zastupitelstva Ústeckého kraje č. 66/14Z/2010 ze dne 5. 5. 2010.
2. o prodeji (převodu) nemovitostí z vlastnictví Ústeckého kraje **společnosti WEISS spol. s r. o.**, se sídlem: Děčín 4, Mírové nám. 4, PSČ 405 02, IČ: 44564015, a to:
 - pozemek: **p. p. č. 1015/1** o výměře 355 m², druh pozemku: ostatní plocha, způsob využití: neplodná půda
 - pozemek: **p. p. č. 1017/4** o výměře 4312 m², druh pozemku: trvalý travní porost (pozemek byl oddělen z p. p. č. 1017/1 o výměře 7491 m², geometrickým plánem pro rozdělení pozemku č. 363-75/2008 ze dne 10. 6. 2008)
 - pozemek: **p. p. č. 1062/1** o výměře 394 m², druh pozemku: ostatní plocha, způsob využití: neplodná půda
 - pozemek: **p. p. č. 1063/1** o výměře 1842 m², druh pozemku: ostatní plocha, způsob využití: neplodná půda
 - pozemek: **p. p. č. 1063/2** o výměře 3346 m², druh pozemku: ostatní plocha, způsob využití: dobývací prostorobec Malá Veleň, **k. ú. Malá Veleň**, zapsaných na LV č. 113 u Katastrálního úřadu pro Ústecký kraj, Katastrální pracoviště Děčín pro Ústecký kraj **za kupní cenu 610.801,- Kč** (viz důvodová zpráva) a **vyjmutí** uvedených nemovitostí **z hospodaření příspěvkové organizace Správa a údržba silnic Ústeckého kraje, příspěvková organizace**, se sídlem: Ruská 260, Dubí 3, PSČ: 417 03, IČ: 00080837.

B) ukládá

Ing. Ladislavu Drlému, členu Rady Ústeckého kraje, předložit kupní smlouvu, jejímž předmětem je prodej (převod) nemovitostí uvedený v bodu A) 2. tohoto usnesení k podpisu Oldřichu Bubeníčkoví, hejtmánovi Ústeckého kraje.

Termín: 30. 6. 2014

3.

Usnesení č. 43/7Z/2013

Nakládání s majetkem

Zastupitelstvo Ústeckého kraje po projednání

A) rozhoduje

1. výjimce z „Pravidel pro prodej nemovitostí a jejich částí z majetku Ústeckého kraje“ schválených usnesením Zastupitelstva Ústeckého kraje č. 66/14Z/2010 ze dne 5. 5. 2010.
2. o prodeji (převodu) nemovitostí z vlastnictví Ústeckého kraje [REDAKCE]
[REDAKCE] a to:
 - pozemek: **p. p. č. 2107/5** o výměře 53 m², druh pozemku: ostatní plocha, způsob využití: jiná plocha
 - pozemek: **p. p. č. 2107/6** o výměře 15 m², druh pozemku: ostatní plocha, způsob využití: jiná plocha
(pozemky byly odděleny z p. p. č. 2107/1 o výměře 3513 m², geometrickým plánem pro rozdělení pozemku č. 731-319/2012 ze dne 23. 11. 2012)obec Dolní Podluží, **k. ú. Dolní Podluží**, zapsaných na LV č. 345 u Katastrálního úřadu pro Ústecký kraj, Katastrální pracoviště Rumburk pro Ústecký kraj **za kupní cenu**

7.928,- Kč (viz důvodová zpráva) a **vyjmutí** uvedených nemovitostí **z hospodaření** příspěvkové organizace **Správa a údržba silnic Ústeckého kraje, příspěvková organizace**, se sídlem: Ruská 260, Dubí 3, PSČ: 417 03, IČ: 00080837.

B) ukládá

Ing. Ladislavu Drlému, členu Rady Ústeckého kraje, předložit kupní smlouvu, jejímž předmětem je prodej (převod) nemovitostí uvedený v bodu A) 2. tohoto usnesení k podpisu Oldřichu Bubeníčkoví, hejtmanovi Ústeckého kraje.

Termín: 31. 3. 2014

4.

Usnesení č. 44/7Z/2013

Nakládání s majetkem

Zastupitelstvo Ústeckého kraje po projednání

A) zrušuje

usnesení Zastupitelstva Ústeckého kraje č. 32/3Z/2013 ze dne 27. 2. 2013.

B) rozhoduje

1. **o výjimce z „Pravidel pro prodej nemovitostí a jejich částí z majetku Ústeckého kraje“** schválených usnesením Zastupitelstva Ústeckého kraje č. 66/14Z/2010 ze dne 5. 5. 2010.

2. **o prodeji (převodu) nemovitostí z vlastnictví Ústeckého kraje** [redacted]

[redacted]

a to:

- budova: část obce: Děčín XXVII-Březiny, **č. p. 77**, způsob využití: bydlení, umístěna na st. p. č. 132/1
- pozemek: **st. p. č. 132/1** o výměře 359 m², druh pozemku: zastavěná plocha a nádvoří obec Děčín, **k. ú. Březiny u Děčína**, zapsaných na LV č. 402 u Katastrálního úřadu pro Ústecký kraj, Katastrální pracoviště Děčín pro Ústecký kraj **za kupní cenu 1.816.741,- Kč** (viz důvodová zpráva) a **vyjmutí** uvedených nemovitostí **z hospodaření** příspěvkové organizace **Střední škola zahradnická a zemědělská Antonína Emanuela Komerse, Děčín - Libverda, příspěvková organizace**, se sídlem: Českolipská 123, 405 02 Děčín - Libverda, IČ: 47274654.

C) ukládá

Ing. Ladislavu Drlému, členu Rady Ústeckého kraje, předložit kupní smlouvu, jejímž předmětem je prodej (převod) nemovitostí uvedený v bodu A) 2. tohoto usnesení k podpisu Oldřichu Bubeníčkoví, hejtmanovi Ústeckého kraje.

Termín: 30. 6. 2014

5.

Usnesení č. 45/7Z/2013

Nakládání s majetkem

Zastupitelstvo Ústeckého kraje po projednání

A) rozhoduje

1. o výjimce z „Pravidel pro prodej nemovitostí a jejich částí z majetku Ústeckého kraje“ schválených usnesením Zastupitelstva Ústeckého kraje č. 66/14Z/2010 ze dne 5. 5. 2010.

2. o prodeji (převodu) nemovitostí z vlastnictví Ústeckého kraje **Povodí Labe, státní podnik**, se sídlem: Hradec Králové, Víta Nejedlého 951, PSČ 500 03, IČ: 70890005, a to:

- pozemek: **st.p.č. 427/3** o výměře 13 m², druh pozemku: zastavěná plocha a nádvoří, způsob využití: stavba LV 441,
- pozemek: **st.p.č. 427/4** o výměře 2 m², druh pozemku: zastavěná plocha a nádvoří, způsob využití: stavba LV 441,
- pozemek: **st.p.č. 428/1** o výměře 64 m², druh pozemku: zastavěná plocha a nádvoří, způsob využití: stavba LV 441,
- pozemek: **st.p.č. 429** o výměře 457 m², druh pozemku: zastavěná plocha a nádvoří, způsob využití: stavba LV 441,
- pozemek: **st.p.č. 431/5** o výměře 26 m², druh pozemku: zastavěná plocha a nádvoří, způsob využití: stavba LV 441,
- pozemek: **st.p.č. 431/6** o výměře 11 m², druh pozemku: zastavěná plocha a nádvoří, způsob využití: stavba LV 441,

obec Křešice, **k.ú. Křešice u Litoměřic**, zapsané na LV č. 703 u Katastrálního úřadu pro Ústecký kraj Katastrálního pracoviště Litoměřice, pro Ústecký kraj,

- pozemek: **st.p.č. 144/1** o výměře 19 m², druh pozemku: zastavěná plocha a nádvoří, způsob využití: stavba LV 54,
- pozemek: **st.p.č. 144/2** o výměře 49 m², druh pozemku: zastavěná plocha a nádvoří, způsob využití: stavba LV 54,

obec Křešice, **k.ú. Nučnice**, zapsané na LV č. 419 u Katastrálního úřadu pro Ústecký kraj Katastrálního pracoviště Litoměřice, pro Ústecký kraj, **za kupní cenu 95.270,-- Kč** (148,63Kč/m², dle znaleckého posudku, viz důvodová zpráva) a **vyjmutí** uvedených nemovitostí z **hospodaření příspěvkové organizace Správa a údržba silnic Ústeckého kraje, příspěvková organizace**, IČ: 00080837, se sídlem Ruská 260, Dubí, PSČ 417 03.

B) ukládá

Ing. Ladislavu Drlému, členu Rady Ústeckého kraje, předložit kupní smlouvu, jejímž předmětem je prodej (převod) nemovitostí uvedený v bodu A) 2 tohoto usnesení k podpisu Oldřichu Bubeníčkoví, hejtmanovi Ústeckého kraje.

Termín: 31. 12. 2013

6.

Usnesení č. 46/7Z/2013

Nakládání s majetkem

Zastupitelstvo Ústeckého kraje po projednání

A) rozhoduje

1. o výjimce z „Pravidel pro prodej nemovitostí a jejich částí z majetku Ústeckého kraje“ schválených usnesením Zastupitelstva Ústeckého kraje č. 66/14Z/2010 ze dne 5. 5. 2010.

2. o prodeji (převodu) nemovitosti z vlastnictví Ústeckého kraje [REDAKCE]

[REDAKCE] a to:

- pozemek: **p.p.č. 537/1 díl „a“** o výměře 27 m², druh pozemku: ostatní plocha, způsob využití: silnice (pozemek byl oddělen z p.p.č. 537/1 o výměře 6361 m², geometrickým plánem pro rozdělení pozemku č. 223-67/2012 ze dne 13.11.2012),

obec Úpohlavy, k.ú. **Úpohlavy**, zapsané na LV č. 584 u Katastrálního úřadu pro Ústecký kraj, Katastrální pracoviště Litoměřice pro Ústecký **za kupní cenu 8.632,- Kč** (viz důvodová zpráva) a **vyjmutí** uvedené nemovitosti z **hospodaření** příspěvkové organizace **Správa a údržba silnic Ústeckého kraje, příspěvková organizace**, se sídlem Ruská 260, Dubí 3, PSČ: 417 03, IČ: 0080837.

B) ukládá

Ing. Ladislavu Drlému, členu Rady Ústeckého kraje, předložit kupní smlouvu, jejímž předmětem je prodej (převod) nemovitosti uvedené v bodu A) 2. tohoto usnesení k podpisu Oldřichu Bubeníčkoví, hejtmanovi Ústeckého kraje.

Termín: 31. 12. 2013

7.

Usnesení č. 47/7Z/2013

Nakládání s majetkem

Zastupitelstvo Ústeckého kraje po projednání

A) rozhoduje

1. o výjimce z „Pravidel pro prodej nemovitostí a jejich částí z majetku Ústeckého kraje“ schválených usnesením Zastupitelstva Ústeckého kraje č. 66/14Z/2010 ze dne 5. 5. 2010.

2. o **prodeji** (převodu) nemovitosti z vlastnictví Ústeckého kraje [redacted] a to:

- pozemek: **p.p.č. 765/3** o výměře 21 m², druh pozemku: ostatní plocha, způsob využití: jiná plocha (pozemek oddělen z p.p.č. 765/1 o výměře 25021 m² dle geometrického plánu č. 182-168/2012 ze dne 30.10.2012),

Vlastislav, k.ú. **Vlastislav**, zapsané na LV č. 413 u Katastrálního úřadu pro Ústecký kraj, Katastrální pracoviště Litoměřice pro Ústecký **za kupní cenu 2.798,- Kč** (viz důvodová zpráva) a **vyjmutí** uvedené nemovitosti z **hospodaření** příspěvkové organizace **Správa a údržba silnic Ústeckého kraje, příspěvková organizace**, se sídlem Ruská 260, Dubí 3, PSČ: 417 03, IČ: 0080837.

B) ukládá

Ing. Ladislavu Drlému, členu Rady Ústeckého kraje, předložit kupní smlouvu, jejímž předmětem je prodej (převod) nemovitosti uvedené v bodu A) 2. tohoto usnesení k podpisu Oldřichu Bubeníčkoví, hejtmanovi Ústeckého kraje.

Termín: 31. 12. 2013

8.

Usnesení č. 48/7Z/2013

Nakládání s majetkem

Zastupitelstvo Ústeckého kraje po projednání

A) rozhoduje

1. o výjimce z „Pravidel pro prodej nemovitostí a jejich částí z majetku Ústeckého kraje“ schválených usnesením Zastupitelstva Ústeckého kraje č. 66/14Z/2010 ze dne 5. 5. 2010.

2. o **prodeji** (převodu) nemovitosti z vlastnictví Ústeckého kraje [redacted] a to:

- pozemek: **p.p.č. 850/5** o výměře 12 m², druh pozemku: ostatní plocha, způsob využití: jiná plocha (oddělen z pozemku p.č. 850/1 o výměře 8677 m², druh pozemku: ostatní plocha, způsob využití: silnice, geometrickým plánem pro rozdělení pozemku č.

181-341/2012

ze dne 6.9.2012)

obec Horní Jiřetín, **k. ú. Černice u Horního Jiřetína**, zapsané na LV č. 379 u Katastrálního úřadu pro Ústecký kraj, Katastrální pracoviště Most pro Ústecký kraj **za kupní cenu 2.870,- Kč** (viz důvodová zpráva) a **vyjmutí** uvedené nemovitosti **z hospodaření příspěvkové organizace Správa a údržba silnic Ústeckého kraje, příspěvková organizace**, se sídlem Ruská 260/13, Pozorka, 417 03 Dubí u Teplíc 3, IČ: 00080837.

B) ukládá

Ing. Ladislavu Drlému, členu Rady Ústeckého kraje, předložit kupní smlouvu, jejímž předmětem je prodej (převod) nemovitosti uvedený v bodu A) 2. tohoto usnesení k podpisu Oldřichu Bubeníčkovi, hejtmanovi Ústeckého kraje.

Termín: 31. 10. 2013

9.

Usnesení č. 49/7Z/2013

Nakládání s majetkem

Zastupitelstvo Ústeckého kraje po projednání

A) rozhoduje

1. **o výjimce z „Pravidel pro prodej nemovitostí a jejich částí z majetku Ústeckého kraje“** schválených usnesením Zastupitelstva Ústeckého kraje č. 66/14Z/2010 ze dne 5. 5. 2010.

2. **o prodeji** (převodu) nemovitostí z vlastnictví Ústeckého kraje společnosti **ZEDNÍČEK a.s.**, se sídlem Nové Dvory 101, PSČ: 413 01, IČ: 26306786, a to:

- pozemek: **část p.p.č. 396/18 díl „a“** o výměře 345 m², druh pozemku: ostatní plocha, způsob využití: manipulační plocha (díle „a“ byl oddělen z pozemku p.č. 396/18 a sloučen k pozemku p.č. 300/20 dle geometrického plánu pro rozdělení pozemku č. 191-013/2013 ze dne 4.3.2013)

- pozemek: **p.p.č. 396/27** o výměře 74 m², druh pozemku: ostatní plocha, způsob využití: jiná plocha (pozemek byl oddělen z pozemku p.č. 396/18 dle geometrického plánu pro rozdělení pozemku č. 191-013/2013 ze dne 4.3.2013)

obec Most, **k. ú. Skyřice**, zapsaných na LV č. 3733 u Katastrálního úřadu pro Ústecký kraj, Katastrální pracoviště Most pro Ústecký kraj **za kupní cenu 179.191,- Kč** (viz důvodová zpráva) a **vyjmutí** uvedených nemovitostí **z hospodaření příspěvkové organizace Střední škola technická Most, příspěvková organizace**, se sídlem Dělnická 21, 434 01 Most, IČ: 00125423.

B) ukládá

Ing. Ladislavu Drlému, členu Rady Ústeckého kraje, předložit kupní smlouvu, jejímž předmětem je prodej (převod) nemovitostí uvedený v bodu A) 2. tohoto usnesení k podpisu Oldřichu Bubeníčkovi, hejtmanovi Ústeckého kraje.

Termín: 31. 12. 2013

10.

Usnesení č. 50/7Z/2013

Nakládání s majetkem

Zastupitelstvo Ústeckého kraje po projednání

A) rozhoduje

1. o výjimce z „Pravidel pro prodej nemovitostí a jejich částí z majetku Ústeckého kraje“ schválených usnesením Zastupitelstva Ústeckého kraje č. 66/14Z/2010 ze dne 5. 5. 2010.
2. o prodeji (převodu) nemovitosti z vlastnictví Ústeckého kraje [REDAKCE] a to:
 - pozemek: **p.p.č. 2994/28** o výměře 115 m², druh pozemku: ostatní plocha, způsob využití: ostatní komunikace (pozemek byl oddělen z pozemku p.č. 2994/25 dle geometrického plánu pro rozdělení pozemku č. 5519-44/2013 ze dne 11.2.2013) obec Most, **k. ú. Most II**, zapsané na LV č. 3861 u Katastrálního úřadu pro Ústecký kraj, Katastrální pracoviště Most pro Ústecký kraj **za kupní cenu 55.900,- Kč** (viz důvodová zpráva) a **vyjmutí** uvedené nemovitosti z **hospodaření** příspěvkové organizace **Kojenecké ústavy Ústeckého kraje, příspěvková organizace**, se sídlem Husitská 1683/2, 434 01 Most, IČ: 00830577.

B) ukládá

Ing. Ladislavu Drlému, členu Rady Ústeckého kraje, předložit kupní smlouvu, jejímž předmětem je prodej (převod) nemovitosti uvedený v bodu A) 2. tohoto usnesení k podpisu Oldřichu Bubeníčkoví, hejtmanovi Ústeckého kraje.

Termín: 31. 12. 2013

11.

Usnesení č. 51/7Z/2013

Nakládání s majetkem

Zastupitelstvo Ústeckého kraje po projednání

A) rozhoduje

1. o výjimce z „Pravidel pro prodej nemovitostí a jejich částí z majetku Ústeckého kraje“ schválených usnesením Zastupitelstva Ústeckého kraje č. 66/14Z/2010 ze dne 5. 5. 2010.
2. o prodeji (převodu) nemovitosti z vlastnictví Ústeckého kraje do podílového spoluvlastnictví společnosti **BENZINA, s.r.o.**, se sídlem Na Pankráci 127, 140 00 Praha 4, IČ: 60193328 (**podíl ½**), a [REDAKCE] a to:
 - pozemek: **p.p.č. 2563/4** o výměře 730 m², druh pozemku: ostatní plocha, způsob využití: jiná plocha (pozemek byl oddělen z pozemku p.č. 2563/2 dle geometrického plánu pro rozdělení pozemku č. 2508-149/2012 ze dne 12.12.2012) obec Most, **k. ú. Horní Litvínov**, zapsané na LV č. 2126 u Katastrálního úřadu pro Ústecký kraj, Katastrální pracoviště Most pro Ústecký kraj **za kupní cenu 92.362,- Kč** (viz důvodová zpráva) a **vyjmutí** uvedené nemovitosti z **hospodaření** příspěvkové organizace **Správa a údržba silnic Ústeckého kraje, příspěvková organizace**, se sídlem Ruská 260, 417 03 Dubí u Teplic, IČ: 00080837.
3. o prodeji (převodu) nemovitostí z vlastnictví Ústeckého kraje [REDAKCE] a to:
 - pozemek: **p.p.č. 2563/2** o výměře 1454 m², druh pozemku: ostatní plocha, způsob využití: silnice (pozemek byl oddělen z pozemku p.č. 2563/2 dle geometrického plánu pro rozdělení pozemku č. 2508-149/2012 ze dne 12.12.2012)
 - pozemek: **p.p.č. 2563/3** o výměře 377 m², druh pozemku: ostatní plocha, způsob využití: silnice (pozemek byl oddělen z pozemku p.č. 2563/2 dle geometrického plánu pro rozdělení pozemku č. 2508-149/2012 ze dne 12.12.2012)

obec Most, k. ú. **Horní Litvínov**, zapsaných na LV č. 2126 u Katastrálního úřadu pro Ústecký kraj, Katastrální pracoviště Most pro Ústecký kraj **za kupní cenu 229.767,- Kč** (viz důvodová zpráva) a **vyjmutí** uvedených nemovitostí z **hospodaření** příspěvkové organizace **Správa a údržba silnic Ústeckého kraje, příspěvková organizace**, se sídlem Ruská 260, 417 03 Dubí u Teplic, IČ: 00080837.

B) ukládá

Ing. Ladislavu Drlému, členu Rady Ústeckého kraje, předložit kupní smlouvu, jejímž předmětem je prodej (převod) nemovitosti uvedený v bodu A) 2. 3. tohoto usnesení k podpisu Oldřichu Bubeníčkovi, hejtmanovi Ústeckého kraje.

Termín: 31. 12. 2013

12.

Usnesení č. 52/7Z/2013

Nakládání s majetkem

Zastupitelstvo Ústeckého kraje po projednání

A) rozhoduje

o poskytnutí daru (převodu) nemovitostí z vlastnictví Ústeckého kraje **obci Jiřetín pod Jedlovou**, se sídlem: Vinařská 32, 407 56 Jiřetín pod Jedlovou, IČ: 00261416, a to:

- pozemek: **p. p. č. 1917/4** o výměře 67 m², druh pozemku: ostatní plocha, způsob využití: ostatní komunikace
- pozemek: **p. p. č. 1917/6** o výměře 13 m², druh pozemku: ostatní plocha, způsob využití: jiná plocha
(pozemky byly odděleny z p. p. č. 1917 o výměře 4000 m², geometrickým plánem č. 389-52/2011 ze dne 1. 2. 2012)

obec Jiřetín pod Jedlovou, k. ú. **Jiřetín pod Jedlovou**, zapsaných na LV č. 459 u Katastrálního úřadu pro Ústecký kraj, Katastrální pracoviště Rumburk pro Ústecký kraj a **vyjmutí** uvedených nemovitostí z **hospodaření** příspěvkové organizace **Správa a údržba silnic Ústeckého kraje, příspěvková organizace**, se sídlem: Ruská 260, Dubí 3, PSČ: 417 03, IČ: 00080837.

B) ukládá

Ing. Ladislavu Drlému, členu Rady Ústeckého kraje, předložit darovací smlouvu, jejímž předmětem je poskytnutí daru (převod) nemovitostí uvedených v bodu A) tohoto usnesení, k podpisu Oldřichu Bubeníčkovi, hejtmanovi Ústeckého kraje.

Termín: 31. 1. 2014

13.

Usnesení č. 53/7Z/2013

Nakládání s majetkem

Zastupitelstvo Ústeckého kraje po projednání

A) rozhoduje

o poskytnutí daru (převodu) nemovitostí z vlastnictví Ústeckého kraje státní příspěvkové organizaci **Ředitelství silnic a dálnic ČR**, se sídlem: Na Pankráci 546/56, 140 00 Praha 4, Nusle, IČ: 65993390, a to:

- pozemek: **p. p. č. 1917/2** o výměře 577 m², druh pozemku: ostatní plocha, způsob využití: silnice
- pozemek: **p. p. č. 1917/3** o výměře 72 m², druh pozemku: ostatní plocha, způsob využití: jiná plocha

- pozemek: **p. p. č. 1917/5** o výměře 10 m², druh pozemku: ostatní plocha, způsob využití: jiná plocha
(pozemky byly odděleny z p. p. č. 1917 o výměře 4000 m², geometrickým plánem č. 389-52/2011 ze dne 1. 2. 2012)

obec Jiřetín pod Jedlovou, **k. ú. Jiřetín pod Jedlovou**, zapsaných na LV č. 459 u Katastrálního úřadu pro Ústecký kraj, Katastrální pracoviště Rumburk pro Ústecký kraj

- pozemek: **p. p. č. 2190/8** o výměře 495 m², druh pozemku: ostatní plocha, způsob využití: silnice
- pozemek: **p. p. č. 2190/9** o výměře 15 m², druh pozemku: ostatní plocha, způsob využití: jiná plocha
(pozemky byly odděleny z p. p. č. 2190/2 o výměře 28651 m², geometrickým plánem č. 700-52/2011 ze dne 1. 2. 2012)

obec Dolní Podluží, **k. ú. Dolní Podluží**, zapsaných na LV č. 345 u Katastrálního úřadu pro Ústecký kraj, Katastrální pracoviště Rumburk pro Ústecký kraj a **vyjmutí** uvedených nemovitostí z **hospodaření** příspěvkové organizace **Správa a údržba silnic Ústeckého kraje, příspěvková organizace**, se sídlem: Ruská 260, Dubí 3, PSČ: 417 03, IČ: 00080837.

B) ukládá

Ing. Ladislavu Drlému, členu Rady Ústeckého kraje, předložit darovací smlouvu, jejímž předmětem je poskytnutí daru (převod) nemovitostí uvedených v bodu A) tohoto usnesení, k podpisu Oldřichu Bubeníčkovi, hejtmanovi Ústeckého kraje.

Termín: 31. 3. 2014

14.

Usnesení č. 54/7Z/2013

Nakládání s majetkem

Zastupitelstvo Ústeckého kraje po projednání

A) rozhoduje

o poskytnutí daru (převodu) nemovitosti z vlastnictví Ústeckého kraje **městu Varnsdorf**, se sídlem: nám. E. Beneše 470, 407 47 Varnsdorf, IČ: 00261718, a to:

- pozemek: **p. p. č. 378** o výměře 3616 m², druh pozemku: ostatní plocha, způsob využití: silnice (pozemek byl oddělen z p. p. č. 378 o výměře 7951 m² geometrickým plánem pro rozdělení pozemků č. 298-126/2000 ze dne 3. 1. 2000)

obec Varnsdorf, **k. ú. Studánka u Rumburku**, zapsané na LV č. 920 u Katastrálního úřadu pro Ústecký kraj, Katastrální pracoviště Rumburk pro Ústecký kraj a **vyjmutí** uvedené nemovitosti z **hospodaření** příspěvkové organizace **Správa a údržba silnic Ústeckého kraje, příspěvková organizace**, se sídlem: Ruská 260, Dubí 3, PSČ: 417 03, IČ: 00080837.

B) ukládá

Ing. Ladislavu Drlému, členu Rady Ústeckého kraje, předložit darovací smlouvu, jejímž předmětem je poskytnutí daru (převod) nemovitosti uvedené v bodu A) tohoto usnesení, k podpisu Oldřichu Bubeníčkovi, hejtmanovi Ústeckého kraje.

Termín: 31. 1. 2014

15.

Usnesení č. 55/7Z/2013

Nakládání s majetkem

Zastupitelstvo Ústeckého kraje po projednání

A) rozhoduje

o poskytnutí daru (převodu) nemovitosti z vlastnictví Ústeckého kraje **Ředitelství silnic a dálnic ČR**, se sídlem Na Pankráci 546//15, PSČ: 145 05, Praha 4 - Nusle, IČ: 65993390, a to:

- pozemek: **p.p.č. 807/6** o výměře 1336 m², druh pozemku: ostatní plocha, způsob využití: silnice,
obec Dobkovice, **k.ú. Dobkovice** zapsané na LV č. 187 u Katastrálního úřadu pro Ústecký kraj, Katastrální pracoviště Děčín pro Ústecký kraj a **vyjmutí** uvedené nemovitosti z **hospodaření** příspěvkové organizace Správa a údržba silnic Ústeckého kraje, příspěvková organizace, IČ: 00080837, se sídlem Ruská 260, Dubí, PSČ 417 03.

B) ukládá

Ing. Ladislavu Drlému, členu Rady Ústeckého kraje, aby předložil darovací smlouvu, jejímž předmětem je poskytnutí daru (převod) nemovitosti schválený v bodu A) tohoto usnesení k podpisu Oldřichu Bubeníčkoví, hejtmanovi Ústeckého kraje.

Termín: 31. 5. 2014

16.

Usnesení č. 56/7Z/2013

Nakládání s majetkem

Zastupitelstvo Ústeckého kraje po projednání

A) rozhoduje

o poskytnutí daru (převodu) nemovitostí z vlastnictví Ústeckého kraje **městu Lom**, se sídlem nám. Republiky 13, Lom, 435 11, IČ: 00266035, a to:

- pozemek: **p.p.č. 1606/1** o výměře 2765 m², druh pozemku: ostatní plocha, způsob využití: ostatní komunikace,
- pozemek: **p.p.č. 1606/21** o výměře 2441 m², druh pozemku: ostatní plocha, způsob využití: ostatní komunikace,

(oba odděleny z p.p.č. 1606/1 o výměře 11035 m² geometrickým plánem č. 1815-7/2012 ze dne 22. 3. 2013)

obec Lom, **k.ú. Lom u Mostu** zapsaných na LV č. 671 u Katastrálního úřadu pro Ústecký kraj, Katastrální pracoviště Most pro Ústecký kraj a **vyjmutí** uvedených nemovitostí z **hospodaření** příspěvkové organizace **Správa a údržba silnic Ústeckého kraje, příspěvková organizace**, IČ: 00080837, se sídlem Ruská 260, Dubí, PSČ 417 03.

B) ukládá

Ing. Ladislavu Drlému, členu Rady Ústeckého kraje, aby předložil darovací smlouvu, jejímž předmětem je poskytnutí daru (převod) nemovitostí schválený v bodu A) tohoto usnesení k podpisu Oldřichu Bubeníčkoví, hejtmanovi Ústeckého kraje.

Termín: 31. 12. 2013

17.

Usnesení č. 57/7Z/2013

Nakládání s majetkem

Zastupitelstvo Ústeckého kraje po projednání

A) rozhoduje

o poskytnutí daru (převodu) nemovitostí z vlastnictví Ústeckého kraje **obci Želenice**, se sídlem Na Násvi 27, Želenice, PSČ: 434 01, IČ: 00266205, a to:

- pozemek: **p.p.č. 492/26** o výměře 1462 m², druh pozemku: ostatní plocha, způsob využití: jiná plocha,
- pozemek: **p.p.č. 520/1** o výměře 4402 m², druh pozemku: ostatní plocha, způsob využití: silnice,
- pozemek: **p.p.č. 520/14** o výměře 3270 m², druh pozemku: ostatní plocha, způsob využití: silnice,

(oba odděleny z p.p.č. 520/1 o výměře 7812 m² geometrickým plánem č. 241-42/2013 ze dne 22. 4. 2013)

- pozemek: **p.p.č. 520/11** o výměře 1064 m², druh pozemku: ostatní plocha, způsob využití: jiná plocha,
- pozemek: **p.p.č. 522/1** o výměře 856 m², druh pozemku: ostatní plocha, způsob využití: silnice,

obec Želenice, **k.ú. Liběšice u Želenic** zapsaných na LV č. 153 u Katastrálního úřadu pro Ústecký kraj, Katastrální pracoviště Most pro Ústecký kraj a **vyjmutí** uvedených nemovitostí z **hospodaření** příspěvkové organizace **Správa a údržba silnic Ústeckého kraje, příspěvková organizace**, IČ: 00080837, se sídlem Ruská 260, Dubí, PSČ 417 03.

B) ukládá

Ing. Ladislavu Drlému, členu Rady Ústeckého kraje, aby předložil darovací smlouvu, jejímž předmětem je poskytnutí daru (převod) nemovitostí schválený v bodu A) tohoto usnesení k podpisu Oldřichu Bubeníčkoví, hejtmanovi Ústeckého kraje.

Termín: 31. 12. 2013

18.

Usnesení č. 58/7Z/2013

Nakládání s majetkem

Zastupitelstvo Ústeckého kraje po projednání

A) rozhoduje

o poskytnutí daru (převodu) nemovitosti z vlastnictví Ústeckého kraje **obci Chodouny**, se sídlem Chodouny 20, PSČ 411 71 Chodouny, IČ: 00263699, a to:

- pozemek: **p.p.č. 1513/3 díl „e+f“** o výměře 271 m², druh pozemku: ostatní plocha, způsob využití: silnice (pozemek byl oddělen z p.p.č. 1513/3 o výměře 6365 m² a přisloučen k parcele č. 3205 dle geometrického plánu č. 201-778/2011 ze dne 9.12.2011),

obec Chodouny, **k.ú. Chodouny** zapsané na LV č. 562 u Katastrálního úřadu pro Ústecký kraj, Katastrální pracoviště Litoměřice pro Ústecký kraj a **vyjmutí** uvedené nemovitosti z **hospodaření** příspěvkové organizace **Správa a údržba silnic Ústeckého kraje, příspěvková organizace**, se sídlem Ruská 260, Dubí 3, PSČ: 417 03, IČ: 0080837.

B) ukládá

Ing. Ladislavu Drlému, členu Rady Ústeckého kraje, předložit darovací smlouvu, jejímž předmětem je poskytnutí daru (převod) nemovitostí uvedených v bodu A) tohoto usnesení, k podpisu Oldřichu Bubeníčkoví, hejtmanovi Ústeckého kraje.

Termín: 31. 12. 2013

19.

Usnesení č. 59/7Z/2013

Nakládání s majetkem

Zastupitelstvo Ústeckého kraje po projednání

A) rozhoduje

o poskytnutí daru (převodu) nemovitostí z vlastnictví Ústeckého kraje **Statutárnímu městu Teplice**, se sídlem nám. Svobody 2, PSČ 415 95, Teplice, IČ: 00266621, a to:

- pozemek: **p.p.č. 1646/14** o výměře 96 m², druh pozemku: ostatní plocha, způsob využití: ostatní komunikace,
- pozemek: **p.p.č. 1646/15** o výměře 13 m², druh pozemku: ostatní plocha, způsob využití: ostatní komunikace,

(odděleny z p.p.č. 1646/13 o výměře 6099 m², ostatní plocha, silnice, geometrickým plánem č. 4649, 2532-377/2012 ze dne 28.3.2013)

obec Teplice, **k.ú. Teplice**, zapsané na LV č. 9216 u Katastrálního úřadu pro Ústecký kraj, Katastrální pracoviště Teplice pro Ústecký kraj

- pozemek: **p.p.č. 2405/2** o výměře 4 m², druh pozemku: ostatní plocha, způsob využití: ostatní komunikace, (oddělen z p.p.č. 2405 o výměře 7430 m², ostatní plocha, silnice, geometrickým plánem č. 4649, 2532-377/2012 ze dne 28.3.2013)

obec Teplice, **k.ú. Teplice - Trnovany**, zapsané na LV č. 6972 u Katastrálního úřadu pro Ústecký kraj, Katastrální pracoviště Teplice pro Ústecký kraj

a **vyjmutí** uvedených nemovitostí z **hospodaření** příspěvkové organizace **Správa a údržba silnic Ústeckého kraje, příspěvková organizace**, se sídlem Ruská 260, Dubí 3, PSČ: 417 03, IČ: 0080837.

B) ukládá

Ing. Ladislavu Drlému, členu Rady Ústeckého kraje, předložit darovací smlouvu, jejímž předmětem je poskytnutí daru (převod) nemovitostí uvedených v bodu A) tohoto usnesení, k podpisu Oldřichu Bubeníčkoví, hejtmanovi Ústeckého kraje.

Termín: 28. 2. 2014

20.

Usnesení č. 60/7Z/2013

Nakládání s majetkem

Zastupitelstvo Ústeckého kraje po projednání

A) rozhoduje

o budoucím poskytnutí daru (převodu) nemovitostí z vlastnictví Ústeckého kraje **obci Brňany**, se sídlem Brňany č.p. 124, PSČ 412 01 Brňany, IČ: 00263389, a to:

- pozemek: část **p.p.č. 483/6** o výměře max. 2050 m², druh pozemku: ostatní plocha, způsob využití: silnice,
- pozemek: část **p.p.č. 503/1** o výměře max. 450 m², druh pozemku: ostatní plocha, způsob využití: silnice,

obec Brňany, **k.ú. Brňany** zapsané na LV č. 507 u Katastrálního úřadu pro Ústecký kraj, Katastrální pracoviště Litoměřice pro Ústecký kraj.

B) ukládá

Ing. Ladislavu Drlému, členu Rady Ústeckého kraje, předložit smlouvu o budoucí darovací smlouvě, jejímž předmětem je budoucí poskytnutí daru (převod) uvedený v bodu A) tohoto usnesení, k podpisu Oldřichu Bubeníčkoví, hejtmanovi Ústeckého kraje.

Termín: 31. 12. 2013

21.

Usnesení č. 61/7Z/2013

Nakládání s majetkem

Zastupitelstvo Ústeckého kraje po projednání

A) rozhoduje

o poskytnutí daru (převodu) nemovitosti z vlastnictví Ústeckého kraje **obci Chožov**, se sídlem: Chožov 154, PSČ 439 22, IČ: 00265004, a to:

- pozemek: **p.p.č. 1114/9** o výměře 494 m², druh pozemku: ostatní plocha, způsob využití: ostatní komunikace (pozemek byl oddělen z p.p.č. 1114/6 o výměře 29137 m² geometrickým plánem pro rozdělení pozemku č. 201-44/2013 ze dne 24. 4. 2013)

obec Chožov, **k.ú. Chožov**, zapsané na LV č. 253 u Katastrálního úřadu pro Ústecký kraj, Katastrální pracoviště Louny pro Ústecký kraj a **vyjmutí** uvedené nemovitosti z **hospodaření** příspěvkové organizace **Správa a údržba silnic Ústeckého kraje, příspěvková organizace**, se sídlem Ruská 260, Dubí 3, PSČ: 417 03, IČ: 00080837.

B) ukládá

Ing. Ladislavu Drlému, členu Rady Ústeckého kraje, předložit darovací smlouvu, jejímž předmětem je poskytnutí daru (převod) nemovitosti uvedené v bodu A) tohoto usnesení, k podpisu Oldřichu Bubeníčkovi, hejtmanovi Ústeckého kraje.

Termín: 4. 10. 2013

22.

Usnesení č. 62/7Z/2013

Nakládání s majetkem

Zastupitelstvo Ústeckého kraje po projednání

A) rozhoduje

o poskytnutí daru (převodu) nemovitostí z vlastnictví Ústeckého kraje, **Statutárnímu městu Ústí nad Labem**, se sídlem Velká Hradební 2336/8, Ústí nad Labem, PSČ: 401 00, IČ: 00081531, a to:

- pozemek: **p.p.č. 329/51** o výměře 12 m², druh pozemku: ostatní plocha, způsob využití: zeleň (oddělen z pozemku p.č. 329/5 o výměře 1279 m² geometrickým plánem pro rozdělení pozemku č. 505-370/2011 ze dne 7. 10. 2011)
- pozemek: **p.p.č. 329/50** o výměře 19 m², druh pozemku: ostatní plocha, způsob využití: ostatní komunikace (oddělen z pozemku p.č. 329/5 o výměře 1279 m² geometrickým plánem pro rozdělení pozemku č. 505-370/2011 ze dne 7. 10. 2011)
- pozemek: **p.p.č. 329/49** o výměře 17 m², druh pozemku: ostatní plocha, způsob využití: zeleň (oddělen z pozemku p.č. 329/5 o výměře 1279 m² geometrickým plánem pro rozdělení pozemku č. 505-370/2011 ze dne 7. 10. 2011)
- pozemek: **p.p.č. 329/35** o výměře 21 m², druh pozemku: ostatní plocha, způsob využití: ostatní komunikace (pozemek vznikl z dílu „d“ o výměře 1 m² odděleného z p.p.č. 329/35 a dílu „a+b“ o výměře 20 m² oddělených z p.p.č. 329/5 geometrickým plánem pro rozdělení pozemku č. 505-370/2011 ze dne 7. 10. 2011)

obec Ústí nad Labem, **k. ú. Božtěšice**, zapsaných na LV č. 234 u Katastrálního úřadu pro Ústecký kraj, Katastrální pracoviště Ústí nad Labem pro Ústecký kraj a **vyjmutí** uvedené nemovitosti z **hospodaření** příspěvkové organizace **Správa a údržba silnic Ústeckého kraje, příspěvková organizace**, se sídlem Ruská 260, Dubí 3, PSČ: 417 03, IČ: 00080837.

B) ukládá

Ing. Ladislavu Drlému, členu Rady Ústeckého kraje, předložit darovací smlouvu, jejímž předmětem je poskytnutí daru (převod) nemovitostí uvedených v bodu A) tohoto usnesení, k podpisu Oldřichu Bubeníčkovi, hejtmanovi Ústeckého kraje.

Termín: 13. 12. 2013

23.

Usnesení č. 63/7Z/2013

Nakládání s majetkem

Zastupitelstvo Ústeckého kraje po projednání

A) rozhoduje

o poskytnutí daru (převodu) nemovitostí z vlastnictví Ústeckého kraje **městu Vejprty**, se sídlem: Tylova 870/6, 431 91 Vejprty, IČ: 00262170, a to:

- pozemek: **p.p.č. 203/2** o výměře 453 m², druh pozemku: ostatní plocha, způsob využití: ostatní komunikace,
 - **těleso komunikace** bez číselného označení na p.p.č. 203/2,
- obec Vejprty, **k. ú. Vejprty**, zapsané na LV č. 1013 u Katastrálního úřadu pro Ústecký kraj, Katastrální pracoviště Chomutov pro Ústecký kraj a **vyjmutí** uvedených nemovitostí z **hospodaření** příspěvkové organizace **Správa a údržba silnic Ústeckého kraje, příspěvková organizace**, se sídlem Ruská 260, Dubí 3, PSČ: 417 03, IČ: 00080837.

B) ukládá

Ing. Ladislavu Drlému, členu Rady Ústeckého kraje, předložit darovací smlouvu, jejímž předmětem je poskytnutí daru (převod) nemovitostí uvedených v bodu A) tohoto usnesení, k podpisu Oldřichu Bubeníčkovi, hejtmánovi Ústeckého kraje.

Termín: 31. 10. 2013

24.

Usnesení č. 64/7Z/2013

Nakládání s majetkem

Zastupitelstvo Ústeckého kraje po projednání

A) rozhoduje

o poskytnutí daru movitého majetku z vlastnictví Ústeckého kraje **městu Jiříkov**, se sídlem: Náměstí 464, 407 53 Jiříkov, IČ: 00261424, a to:

<u>název</u>	<u>inv. č.</u>	<u>rok poř.</u>	<u>PC (Kč)</u>	<u>ZC (Kč)</u>
autom. pračka IVC Primus R10	507	1994	90.282,-	0,-
aut. pračka Elektrolux Wascat	508	1997	133.350,-	0,-
Elektrolux bubnový sušič TT350	509	1998	103.950,-	0,-
aut. pračka Elektrolux Wascat	510	1999	103.950,-	0,-
aut. pračka Elektrolux Wascat	511	2001	143.850,-	0,-
aut. pračka Elektrolux Wascat	512	2003	143.850,-	0,-
žehlič prádla IC4 3316	513	2008	252.008,-	107.579,-
mrazicí pult 463 l	1300	1992	13.780,-	0,-
kuch. robot universal	8001	1973	13.425,-	0,-
smažicí pánev sklopná	8002	1991	14.058,-	0,-
konvektomat Retigo	8006	1996	227.992,-	0,-
odsavač par	8007	1997	67.757,-	0,-
robot RE 22 s příslušenstvím	8008	2005	154.300,-	0,-
elektrická pánev Lotus	8009	2009	189.960,-	114.758,-
autom. pračka Bosch	552	1999	24.990,-	-
el. kotel varný	8033	1999	8.507,-	-
el. kotel varný	8034	1999	8.714,-	-
el. kotel varný	8035	1999	8.714,-	-
el. kotel varný	8037	1999	8.714,-	-
chladnička 300l Whirlpool	8038	1999	11.760,-	-
mrazicí skříň LTH 455 l	9850	2007	17.850,-	-
el. sporák Alba	9707	2004	39.000,-	-
el. sporák Alba	9708	2004	28.234,-	-
el. ohřívač na 1150 l -12KW	3039	2000	27.600,-	-
el. ohřívač na 125 l	1536	1985	2.790,-	-
el. ohřívač na 80 l	5062	1989	2.490,-	-
čerpadlo ponorné	45	1990	4.120,-	-
čerpadlo ponorné	9578	2003	10.497,-	-
čerpadlo ponorné nautila Sigmona	10028	2009	8.686,-	-

čerpadlo ponorné Grundfos	10250	2011	2.424,-	-
el. otvírání brány	9643	2004	22.491,-	-

v celkové zůstatkové hodnotě 222 337,00 Kč ke dni 28. 02. 2013 a vyjmutí uvedeného movitého majetku z hospodaření příspěvkové organizace Krajská majetková, se sídlem: Na Schodech 1535/4, Ústí nad Labem, 400 01, IČ: 00829048.

B) ukládá

Ing. Ladislavu Drlému, členu Rady Ústeckého kraje, předložit darovací smlouvu, jejímž předmětem je poskytnutí daru (převod) movitého majetku uvedené v bodu A) tohoto usnesení, k podpisu Oldřichu Bubeníčkoví, hejtmánovi Ústeckého kraje.

Termín: 31. 10. 2013

25.

Usnesení č. 65/7Z/2013

Nakládání s majetkem

Zastupitelstvo Ústeckého kraje po projednání

A) rozhoduje

o bezúplatném převodu (nabytí) nemovitosti do vlastnictví Ústeckého kraje od **České republiky, příslušnost hospodařit s majetkem státu vykonává Úřad pro zastupování státu ve věcech majetkových**, IČ: 69797111, se sídlem Rašínovo nábřeží 390/42, Praha 2, PSČ 128 00, a to:

- pozemek: p.p.č. **472/5** o výměře 682 m², druh pozemku: ostatní plocha, způsob využití: silnice, (oddělen z pozemku p.č. 472/2 o výměře 1797 m² geometrickým plánem č. 145-92/2012)

obec Lubenec, **k.ú. Drahonice u Lubence**, zapsaný na LV č. 60000 u Katastrálního úřadu pro Ústecký kraj, Katastrální pracoviště Žatec pro Českou republiku, příslušnost hospodařit s majetkem státu vykonává Úřad pro zastupování státu ve věcech majetkových a **předání** uvedené nemovitosti **k hospodaření** příspěvkové organizaci **Správa a údržba silnic Ústeckého kraje, příspěvková organizace**, IČ: 00080837, se sídlem Ruská 260, Dubí, PSČ 417 03, ke dni převodu vlastnických práv v katastru nemovitostí.

B) souhlasí

se zněním Smlouvy o bezúplatném převodu nemovitosti č. ULN/31/2013 a doložky dle přílohy č. 15 tohoto usnesení, týkající se převodu nemovitosti z vlastnictví **České republiky, příslušnost hospodařit s majetkem státu vykonává Úřad pro zastupování státu ve věcech majetkových**, IČ: 69797111, se sídlem Rašínovo nábřeží 390/42, Praha 2, PSČ 128 00, a to:

- pozemek: p.p.č. **472/5** o výměře 682 m², druh pozemku: ostatní plocha, způsob využití: silnice, (oddělen z pozemku p.č. 472/2 o výměře 1797 m² geometrickým plánem č. 145-92/2012)

obec Lubenec, **k.ú. Drahonice u Lubence**, zapsaný na LV č. 60000 u Katastrálního úřadu pro Ústecký kraj, Katastrální pracoviště Žatec pro Českou republiku, příslušnost hospodařit s majetkem státu vykonává Úřad pro zastupování státu ve věcech majetkových.

C) ukládá

Ing. Ladislavu Drlému, členu Rady Ústeckého kraje, předložit Smlouvu o bezúplatném převodu, jejímž předmětem je bezúplatný převod nemovitosti uvedený v bodu A) tohoto usnesení k podpisu Oldřichu Bubeníčkoví, hejtmánovi Ústeckého kraje.

Termín: 31. 12. 2013

26.

Usnesení č. 66/7Z/2013

Nakládání s majetkem

Zastupitelstvo Ústeckého kraje po projednání

A) rozhoduje

o bezúplatném převodu (nabytí) nemovitostí do vlastnictví Ústeckého kraje od České republiky, příslušnost hospodařit s majetkem státu vykonává Úřad pro zastupování státu ve věcech majetkových, IČ: 69797111, se sídlem Rašínovo nábřeží 390/42, Praha 2, PSČ 128 00, a to:

- pozemek: p.p.č. **1267/16** o výměře 5 m², druh pozemku: ostatní plocha, způsob využití: silnice,
- pozemek: p.p.č. **4956/2** o výměře 367 m², druh pozemku: ostatní plocha, způsob využití: silnice,

obec Litoměřice, **k.ú. Litoměřice**, zapsaných na LV č. 60000 u Katastrálního úřadu pro Ústecký kraj, Katastrální pracoviště Litoměřice pro Českou republiku, příslušnost hospodařit s majetkem státu vykonává Úřad pro zastupování státu ve věcech majetkových a **předání** uvedených nemovitostí **k hospodaření** příspěvkové organizaci **Správa a údržba silnic Ústeckého kraje, příspěvková organizace**, IČ: 00080837, se sídlem Ruská 260, Dubí, PSČ 417 03, ke dni převodu vlastnických práv v katastru nemovitostí.

B) souhlasí

se zněním Smlouvy o bezúplatném převodu nemovitostí č. 729/2013 a doložky dle přílohy č. 16 tohoto usnesení, týkající se převodu nemovitostí z vlastnictví České republiky, příslušnost hospodařit s majetkem státu vykonává Úřad pro zastupování státu ve věcech majetkových, IČ: 69797111, se sídlem Rašínovo nábřeží 390/42, Praha 2, PSČ 128 00, a to:

- pozemek: p.p.č. **1267/16** o výměře 5 m², druh pozemku: ostatní plocha, způsob využití: silnice,
- pozemek: p.p.č. **4956/2** o výměře 367 m², druh pozemku: ostatní plocha, způsob využití: silnice,

obec Litoměřice, **k.ú. Litoměřice**, zapsaných na LV č. 60000 u Katastrálního úřadu pro Ústecký kraj, Katastrální pracoviště Litoměřice pro Českou republiku, příslušnost hospodařit s majetkem státu vykonává Úřad pro zastupování státu ve věcech majetkových.

C) ukládá

Ing. Ladislavu Drlému, členu Rady Ústeckého kraje, předložit Smlouvu o bezúplatném převodu, jejímž předmětem je bezúplatný převod nemovitostí uvedený v bodu A) tohoto usnesení k podpisu Oldřichu Bubeníčkoví, hejtmanovi Ústeckého kraje.

Termín: 31. 12. 2013

27.

Usnesení č. 67/7Z/2013

Nakládání s majetkem

Zastupitelstvo Ústeckého kraje po projednání

A) rozhoduje

o bezúplatném převodu (nabytí) nemovitostí do vlastnictví Ústeckého kraje od České republiky, příslušnost hospodařit s majetkem státu vykonává Úřad pro zastupování státu ve věcech majetkových, IČ: 69797111, se sídlem Rašínovo nábřeží 390/42, Praha 2, PSČ 128 00, a to:

- pozemek: p.p.č. **993/1** o výměře 3727 m², druh pozemku: ostatní plocha, způsob využití: ostatní komunikace, (oddělen z p.p.č. 993/1 o výměře 7053 m² geometrickým plánem č. 154-238/2012 ze dne 15. 10. 2012)

obec Třebenice, **k.ú. Medvědice**, zapsané na LV č. 60000 u Katastrálního úřadu pro Ústecký kraj, Katastrální pracoviště Litoměřice pro Českou republiku, příslušnost hospodařit s majetkem státu vykonává Úřad pro zastupování státu ve věcech majetkových a **předání**

uvedené nemovitosti k **hospodaření** příspěvkové organizaci **Správa a údržba silnic Ústeckého kraje, příspěvková organizace**, IČ: 00080837, se sídlem Ruská 260, Dubí, PSČ 417 03, ke dni převodu vlastnických práv v katastru nemovitostí.

B) *souhlasí*

zněním Smlouvy o bezúplatném převodu nemovitosti č. 1620/2013 a doložky dle přílohy č. 17 tohoto usnesení, týkající se převodu nemovitosti z vlastnictví **České republiky, příslušnost hospodařit s majetkem státu vykonává Úřad pro zastupování státu ve věcech majetkových**, IČ: 69797111, se sídlem Rašínovo nábřeží 390/42, Praha 2, PSČ 128 00, a to:

- pozemek: p.p.č. **993/1** o výměře 3727 m², druh pozemku: ostatní plocha, způsob využití: ostatní komunikace, (oddělen z p.p.č. 993/1 o výměře 7053 m² geometrickým plánem č. 154-238/2012 ze dne 15. 10. 2012)

obec Třebenice, **k.ú. Medvědice**, zapsané na LV č. 60000 u Katastrálního úřadu pro Ústecký kraj, Katastrální pracoviště Litoměřice pro Českou republiku, příslušnost hospodařit s majetkem státu vykonává Úřad pro zastupování státu ve věcech majetkových.

C) *ukládá*

Ing. Ladislavu Drlému, členu Rady Ústeckého kraje, předložit Smlouvu o bezúplatném převodu, jejímž předmětem je bezúplatný převod nemovitosti uvedený v bodu A) tohoto usnesení k podpisu Oldřichu Bubeníčkoví, hejtmanovi Ústeckého kraje.

Termín: 31. 12. 2013

28.

Usnesení č. 68/7Z/2013

Nakládání s majetkem

Zastupitelstvo Ústeckého kraje po projednání

A) *rozhoduje*

o bezúplatném převodu (nabytí) nemovitosti do vlastnictví Ústeckého kraje od **České republiky, příslušnost hospodařit s majetkem státu vykonává Úřad pro zastupování státu ve věcech majetkových**, IČ: 69797111, se sídlem Rašínovo nábřeží 390/42, Praha 2, PSČ 128 00, a to:

- pozemek: p.p.č. **243/34** o výměře 30 m², druh pozemku: ostatní plocha, způsob využití: ostatní komunikace

obec Hostomice, **k.ú. Hostomice nad Bílinou**, zapsaný na LV č. 60000 u Katastrálního úřadu pro Ústecký kraj, Katastrální pracoviště Teplice pro Českou republiku, příslušnost hospodařit s majetkem státu vykonává Úřad pro zastupování státu ve věcech majetkových a **předání** uvedené nemovitosti k **hospodaření** příspěvkové organizaci **Správa a údržba silnic Ústeckého kraje, příspěvková organizace**, IČ: 00080837, se sídlem Ruská 260, Dubí, PSČ 417 03, ke dni převodu vlastnických práv v katastru nemovitostí.

B) *souhlasí*

se zněním Smlouvy o bezúplatném převodu nemovitosti č. 72/13/4120 a doložky dle přílohy č. 18 tohoto usnesení, týkající se převodu nemovitosti z vlastnictví **České republiky, příslušnost hospodařit s majetkem státu vykonává Úřad pro zastupování státu ve věcech majetkových**, IČ: 69797111, se sídlem Rašínovo nábřeží 390/42, Praha 2, PSČ 128 00, a to:

- pozemek: p.p.č. **243/34** o výměře 30 m², druh pozemku: ostatní plocha, způsob využití: ostatní komunikace

obec Hostomice, **k.ú. Hostomice nad Bílinou**, zapsaný na LV č. 60000 u Katastrálního úřadu pro Ústecký kraj, Katastrální pracoviště Teplice pro Českou republiku, příslušnost hospodařit s majetkem státu vykonává Úřad pro zastupování státu ve věcech majetkových.

C) *ukládá*

Ing. Ladislavu Drlému, členu Rady Ústeckého kraje, předložit Smlouvu o bezúplatném převodu, jejímž předmětem je bezúplatný převod nemovitosti uvedený v bodu A) tohoto usnesení k podpisu Oldřichu Bubeníčkoví, hejtmanovi Ústeckého kraje.

Termín: 31. 12. 2013

29.

Usnesení č. 69/7Z/2013

Nakládání s majetkem

Zastupitelstvo Ústeckého kraje po projednání

A) zrušuje

usnesení Zastupitelstva Ústeckého kraje č. 57/29Z/2012 ze dne 18. 4. 2012.

B) rozhoduje

o přijetí daru (nabytí) nemovitostí do vlastnictví Ústeckého kraje od **České republiky, příslušnost hospodařit s majetkem státu vykonává Ředitelství silnic a dálnic ČR**, se sídlem: Na Pankráci 546/56, 140 00 Praha 4, Nusle, IČ: 65993390, a to:

- pozemek: **p. p. č. 1421/1** o výměře 6857 m², druh pozemku: ostatní plocha, způsob využití: silnice
- pozemek: **p. p. č. 1421/2** o výměře 1296 m², druh pozemku: ostatní plocha, způsob využití: silnice
- pozemek: **p. p. č. 1421/4** o výměře 3413 m², druh pozemku: ostatní plocha, způsob využití: silnice
- pozemek: **p. p. č. 1421/5** o výměře 3309 m², druh pozemku: ostatní plocha, způsob využití: silnice
- pozemek: **p. p. č. 1421/6** o výměře 2726 m², druh pozemku: ostatní plocha, způsob využití: silnice

obec Rumburk, **k. ú. Horní Jindřichov**, zapsaných na LV č. 513 u Katastrálního úřadu pro Ústecký kraj, Katastrální pracoviště Rumburk pro Českou republiku, příslušnost hospodařit s majetkem státu vykonává Ředitelství silnic a dálnic ČR

- pozemek: **p. p. č. 3686/10** o výměře 9693 m², druh pozemku: ostatní plocha, způsob využití: silnice (zatížen věcnými břemeny dle aktuálního výpisu z katastru nemovitostí)

obec Rumburk, **k. ú. Rumburk**, zapsaný na LV č. 2711 u Katastrálního úřadu pro Ústecký kraj, Katastrální pracoviště Rumburk pro Českou republiku, příslušnost hospodařit s majetkem státu vykonává Ředitelství silnic a dálnic ČR

a předání uvedených nemovitostí **k hospodaření** příspěvkové organizaci **Správa a údržba silnic Ústeckého kraje, příspěvková organizace**, se sídlem: Ruská 260, Dubí 3, PSČ: 417 03, IČ: 00080837 ke dni převodu vlastnických práv v katastru nemovitostí.

Ústecký kraj se zavazuje, že spolu s převáděnými nemovitostmi převezme i případné ekologické závazky s nimi spojené a bere na sebe povinnost plynoucí z jejich odstraňování a nebude od Ředitelství silnic a dálnic ČR požadovat jejich náhradu, a že předmětné nemovitosti nebude využívat ke komerčním či jiným výtěžným účelům on sám, ani je nebude k takovým účelům pronajímat, nepřevéde je do vlastnictví třetích osob ani je jinak nezciží po dobu nejméně deseti let a nezatíží je během této doby zřízením zástavního práva.

C) ukládá

Ing. Ladislavu Drlému, členu Rady Ústeckého kraje, předložit darovací smlouvu, jejímž předmětem je přijetí daru (nabytí) nemovitostí uvedené v bodu B) tohoto usnesení, k podpisu Oldřichu Bubeníčkoví, hejtmanovi Ústeckého kraje.

Termín: 31. 5. 2014

30.

Usnesení č. 70/7Z/2013

Nakládání s majetkem

Zastupitelstvo Ústeckého kraje po projednání

A) *rozhoduje*

o přijetí daru (nabytí) nemovitosti do vlastnictví Ústeckého kraje od **Ředitelství silnic a dálnic ČR**, se sídlem Na Pankráci 546/56, 140 00 Praha 4, IČ: 65993390, a to:

- pozemek: **p.p.č. 332/7** o výměře 1 m², druh pozemku: ostatní plocha, způsob využití: ostatní komunikace (pozemky byly odděleny z p.p.č. 332 o výměře 219 m² geometrickým plánem pro rozdělení pozemku č. 505-370/2011 ze dne 7. 10. 2011)

obec Ústí nad Labem, **k. ú. Božtěšice**, zapsané na LV č. 167 u Katastrálního úřadu pro Ústecký kraj, Katastrální pracoviště Ústí nad Labem a **předání** uvedené nemovitosti **k hospodaření** příspěvkové organizaci **Správa a údržba silnic Ústeckého kraje, příspěvková organizace**, se sídlem organizace: Ruská 260, Dubí 3, PSČ: 417 03, IČ: 00080837 ke dni převodu vlastnických práv v katastru nemovitostí.

B) *ukládá*

Ing. Ladislavu Drlému, členu Rady Ústeckého kraje, předložit darovací smlouvu, jejímž předmětem je přijetí daru (nabytí) nemovitosti uvedené v bodu A) tohoto usnesení, k podpisu Oldřichu Bubeníčkovi, hejtmanovi Ústeckého kraje.

Termín: 16. 12. 2013

31.

Usnesení č. 71/7Z/2013

Nakládání s majetkem

Zastupitelstvo Ústeckého kraje po projednání

A) *rozhoduje*

o směně nemovitostí z vlastnictví **Ústeckého kraje**, a to:

- pozemek: **část p.p.č. 157/1 díl „b“** o výměře 33 m², druh pozemku: ostatní plocha, způsob využití: silnice (pozemek byl oddělen z p. p. č. 157/1 o výměře 3199 m² a přisloučen do p.p.č. 110/1 o výměře 4534 m² geometrickým plánem č. 346-66/2012 ze dne 11. 6. 2012)
- pozemek: **část p.p.č. 50 díl „a“** o výměře 40 m², druh pozemku: ostatní plocha, způsob využití: ostatní komunikace (pozemek byl oddělen z p. p. č. 50 o výměře 3203 m² a přisloučen do p.p.č. 47 o výměře 2069 m² geometrickým plánem č. 347-67/2012 ze dne 13. 6. 2012)

obec Chřibská, **k. ú. Horní Chřibská**, zapsaných na LV č. 707 u Katastrálního úřadu pro Ústecký kraj, Katastrální pracoviště Rumburk pro Ústecký kraj a **vyjmutí** uvedených nemovitostí z **hospodaření** příspěvkové organizace **Správa a údržba silnic Ústeckého kraje, příspěvková organizace**, se sídlem: Ruská 260, Dubí 3, PSČ: 417 03, IČ: 00080837.

za

nemovitost (pozemek) ve vlastnictví **České republiky, právo hospodaření Povodí Ohře, s.p.**, se sídlem Bezručova 4219, Chomutov, PSČ 430 03, IČ: 70889988, a to:

- pozemek: **část p.p.č. 110/1 díl „c“** o výměře 0,34 m², druh pozemku: vodní plocha, způsob využití: koryto vodního toku přirozené nebo upravené (pozemek byl oddělen z p.p.č. 110/1 o výměře 4534 m² a přisloučen do p.p.č. 157/1 o výměře 3199 m² geometrickým plánem č. 346-66/2012 ze dne 11. 6. 2012)

obec Chřibská, **k.ú. Horní Chřibská**, zapsaný na LV č. 877 u Katastrálního úřadu pro Ústecký kraj, Katastrální pracoviště Rumburk pro ČR, právo hospodaření Povodí Ohře a **předání** uvedené nemovitosti **k hospodaření** příspěvkové organizaci **Správa a údržba silnic Ústeckého kraje, příspěvková organizace**, se sídlem: Ruská 260, Dubí 3, PSČ: 417 03, IČ:

00080837 ke dni převodu vlastnických práv v katastru nemovitostí, s tím, že rozdíl v ceně směřovaných nemovitostí, tj. **4.300,-Kč + polovina nákladů spojených s převodem tj.: 1.500,-Kč** (59,60Kč/m² a důvodová zpráva) bude Ústeckému kraji Povodím Ohře, s.p. doplacen.

B) ukládá

Ing. Ladislavu Drlému, členu Rady Ústeckého kraje, předložit směnnou smlouvu, jejímž předmětem je směna nemovitostí uvedená v bodu A) tohoto usnesení, k podpisu Oldřichu Bubeníčkoví, hejtmanovi Ústeckého kraje.

Termín: 31. 12. 2013

32.

Usnesení č. 72/7Z/2013

Nakládání s majetkem

Zastupitelstvo Ústeckého kraje po projednání

A) rozhoduje

o směně nemovitostí z vlastnictví Ústeckého kraje, a to:

- pozemek: **p. p. č. 804/2** o výměře 4 m², druh pozemku: vodní plocha, způsob využití: vodní tok přirozený (pozemek byl oddělen z p. p. č. 793 o výměře 14289 m², geometrickým plánem pro rozdělení pozemku č. 462-59/2012 ze dne 26. 5. 2012)

obec Chřibská, **k. ú. Dolní Chřibská**, zapsané na LV č. 247 u Katastrálního úřadu pro Ústecký kraj, Katastrální pracoviště Rumburk pro Ústecký kraj a vyjmutí uvedené nemovitosti z hospodaření příspěvkové organizace **Správa a údržba silnic Ústeckého kraje, příspěvková organizace**, se sídlem: Ruská 260, Dubí 3, PSČ: 417 03, IČ: 00080837

za

nemovitosti ve vlastnictví společnosti **Povodí Ohře, s. p.**, se sídlem: Chomutov, Bezručova 4219, PSČ 430 03, IČ: 70889988, a to:

- pozemek: **p. p. č. 793/3** o výměře 6 m², druh pozemku: ostatní plocha, způsob využití: silnice
- pozemek: **p. p. č. 793/4** o výměře 20 m², druh pozemku: ostatní plocha, způsob využití: silnice
(pozemky byly odděleny z p. p. č. 804 o výměře 10972 m², geometrickým plánem pro rozdělení pozemku č. 462-59/2012 ze dne 26. 5. 2012)

obec Chřibská, **k. ú. Dolní Chřibská**, zapsané na LV č. 755 u Katastrálního úřadu pro Ústecký kraj, Katastrální pracoviště Rumburk pro Povodí Ohře, s. p. a předání uvedených nemovitostí k hospodaření příspěvkové organizaci **Správa a údržba silnic Ústeckého kraje, příspěvková organizace**, se sídlem: Ruská 260, Dubí 3, PSČ: 417 03, IČ: 00080837 ke dni převodu vlastnických práv v katastru nemovitostí

s tím, že rozdíl v ceně směřovaných nemovitostí, tj. **1.780,- Kč** (viz důvodová zpráva), bude společnosti Povodí Ohře, s. p. Ústeckým krajem doplacen.

B) ukládá

Ing. Ladislavu Drlému, členu Rady Ústeckého kraje, předložit směnnou smlouvu, jejímž předmětem je směna nemovitostí uvedená v bodu A) tohoto usnesení, k podpisu Oldřichu Bubeníčkoví, hejtmanovi Ústeckého kraje.

Termín: 31. 3. 2014

33.

Usnesení č. 73/7Z/2013

Nakládání s majetkem

Zastupitelstvo Ústeckého kraje po projednání

A) zrušuje

usnesení Zastupitelstva Ústeckého kraje č. 78/31Z/2012 ze dne 5. 9. 2012.

B) rozhoduje

o nákupu (nabytí) nemovitostí do vlastnictví Ústeckého kraje od **ČR - Agentury ochrany přírody a krajiny České republiky**, se sídlem Kaplanova 1931/1, Praha 11, Chodov, 148 00 Praha 414, IČ: 62933591, a to:

- pozemek: **p.p.č. 816/4** o výměře 33 m², druh pozemku: ostatní plocha (pozemek byl oddělen z p.p.č. 816/1 o výměře 858 m², geometrickým plánem č. 478-211/2011 ze dne 3. 11. 2011)

- pozemek: **p.p.č. 820/2** o výměře 394 m², druh pozemku: ostatní plocha
obec Děčín, **k. ú. Křešice u Děčína**, zapsaných na LV č. 965 u Katastrálního úřadu pro Ústecký kraj, Katastrální pracoviště Děčín pro od ČR - Agenturu ochrany přírody a krajiny České republiky,

- pozemek: **p.p.č. 679/2** o výměře 42 m², druh pozemku: ostatní plocha,

- pozemek: **p.p.č. 679/3** o výměře 83 m², druh pozemku: ostatní plocha (pozemky byly odděleny z p.p.č. 679 o výměře 1398 m², geometrickým plánem č. 339-211/2011 ze dne 2. 11. 2011)

- pozemek: **p.p.č. 778/7** o výměře 412 m², druh pozemku: ostatní plocha (pozemek byl oddělen z p.p.č. 778/6 o výměře 1134 m², geometrickým plánem č. 340-211/2011 ze dne 2. 11. 2011) a je zatížen věcným břemenem dle aktuálního výpisu z katastru nemovitostí

obec Děčín, **k. ú. Nebočady**, zapsaných na LV č. 936 u Katastrálního úřadu pro Ústecký kraj, Katastrální pracoviště Děčín pro od ČR - Agenturu ochrany přírody a krajiny České republiky
za kupní cenu 334.350,- Kč (viz důvodová zpráva).

C) souhlasí

se zněním Kupní smlouvy č. PU3/SEKO/2012 - 02163/SEKO/2012 dle přílohy č. 19 tohoto usnesení, týkající se převodu nemovitostí z vlastnictví **ČR-Agentury ochrany přírody a krajiny České republiky**, se sídlem Kaplanova 1931/1, Praha 11, Chodov, 148 00 Praha 414, IČ: 62933591, a to:

- pozemek: **p.p.č. 816/4** o výměře 33 m², druh pozemku: ostatní plocha (pozemek byl oddělen z p.p.č. 816/1 o výměře 858 m², geometrickým plánem č. 478-211/2011 ze dne 3. 11. 2011)

- pozemek: **p.p.č. 820/2** o výměře 394 m², druh pozemku: ostatní plocha
obec Děčín, **k. ú. Křešice u Děčína**, zapsaných na LV č. 965 u Katastrálního úřadu pro Ústecký kraj, Katastrální pracoviště Děčín pro od ČR - Agenturu ochrany přírody a krajiny České republiky,

- pozemek: **p.p.č. 679/2** o výměře 42 m², druh pozemku: ostatní plocha

- pozemek: **p.p.č. 679/3** o výměře 83 m², druh pozemku: ostatní plocha (pozemky byly odděleny z p.p.č. 679 o výměře 1398 m², geometrickým plánem č. 339-211/2011 ze dne 2. 11. 2011)

- pozemek: **p.p.č. 778/7** o výměře 412 m², druh pozemku: ostatní plocha (pozemek byl oddělen z p.p.č. 778/6 o výměře 1134 m², geometrickým plánem č. 340-211/2011 ze dne 2. 11. 2011) a je zatížen věcným břemenem dle aktuálního výpisu z katastru nemovitostí

obec Děčín, **k. ú. Nebočady**, zapsaných na LV č. 936 u Katastrálního úřadu pro Ústecký kraj, Katastrální pracoviště Děčín.

D) ukládá

Ing. Ladislavu Drlému, členu Rady Ústeckého kraje, předložit kupní smlouvu, jejímž předmětem je prodej (převod) nemovitostí uvedených v bodu B) tohoto usnesení, k podpisu Oldřichu Bubeníčkovi, hejtmanovi Ústeckého kraje.

Termín: 30. 11. 2013

34.

Usnesení č. 74/7Z/2013

Nakládání s majetkem

Zastupitelstvo Ústeckého kraje po projednání

A) rozhoduje

o nákupu (nabytí) nemovitosti do vlastnictví Ústeckého kraje od [REDAKCE]

[REDAKCE] a to:

- pozemek: **p.p.č. 1078/7 (podíl $\frac{2}{16}$)** o výměře 770 m², druh pozemku: orná půda, zapsaný na listu vlastnictví č. 344, **(16.300,- Kč)**

obec Těchlovice, **k. ú. Těchlovice nad Labem**, zapsané u Katastrálního úřadu pro Ústecký kraj, Katastrální pracoviště Děčín, **za celkovou kupní cenu 16.300,- Kč** (149 m² á 250,- Kč/m², 621 m² á 150,- Kč/m² – dohodou).

B) ukládá

Ing. Ladislavu Drlému, členu Rady Ústeckého kraje, předložit kupní smlouvu, jejímž předmětem je nákup (nabytí) nemovitostí uvedený v bodu A) tohoto usnesení, k podpisu Oldřichu Bubeníčkovi, hejtmanovi Ústeckého kraje.

Termín: 30. 3. 2014

35.

Usnesení č. 75/7Z/2013

Nakládání s majetkem

Zastupitelstvo Ústeckého kraje po projednání

A) rozhoduje

o nákupu (nabytí) nemovitostí do vlastnictví Ústeckého kraje od [REDAKCE]

[REDAKCE] a to:

- pozemek: **p.p.č. 1117** o výměře 38 m², druh pozemku: ostatní plocha, způsob využití: jiná plocha

pozemek byl oddělen z st. p. č. 136 o výměře 265 m², druh pozemku: zastavěná plocha, geometrickým plánem pro rozdělení pozemku č. 436-275/2011 ze dne 3. 4. 2012) a je zatížen věcným břemenem dle aktuálního výpisu z katastru nemovitostí

- pozemek: **p.p.č. 986/15 díl „a“** o výměře 23 m², druh pozemku: ostatní plocha, způsob využití: ostatní komunikace

pozemek byl oddělen z p. p. č. 986/5 o výměře o 133 m² geometrickým plánem pro rozdělení pozemku č. 436-275/2011 ze dne 3. 4. 2012) a je zatížen věcným břemenem dle aktuálního výpisu z katastru nemovitostí

obec Křešice, **k. ú. Křešice u Litoměřic**, zapsaných na LV č. 18 u Katastrálního úřadu pro Ústecký kraj, Katastrální pracoviště Litoměřice pro [REDAKCE] **za kupní cenu 12.200,- Kč** (200,- Kč/m²).

B) ukládá

Ing. Ladislavu Drlému, členu Rady Ústeckého kraje, předložit kupní smlouvu, jejímž předmětem je nákup (nabytí) nemovitostí uvedený v bodu A) tohoto usnesení, k podpisu Oldřichu Bubeníčkovi, hejtmanovi Ústeckého kraje.

Termín: 31. 3. 2014

36.

Usnesení č. 76/7Z/2013

Nakládání s majetkem

Zastupitelstvo Ústeckého kraje po projednání

A) *zrušuje*

usnesení Zastupitelstva Ústeckého kraje č. 102/31Z/2012 ze dne 5. 9. 2012.

B) *rozhoduje*

o nákupu (nabytí) nemovitosti do vlastnictví Ústeckého kraje od [REDAKCE]

[REDAKCE] a to:

- pozemek: **p.p.č. 1000/53** o výměře 208 m², druh pozemku: orná půda, (pozemek byl oddělen z p.č. 1000/2 díl 2 o výměře 15000 m² (parcely ve zjednodušené evidenci – PK) geometrickým plánem pro rozdělení pozemku č. 473-109/2013 a je zatížen zástavní právem

obec Křešice, **k. ú. Křešice u Litoměřic**, zapsané na LV č. 407 u Katastrálního úřadu pro Ústecký kraj, Katastrální pracoviště Litoměřice pro [REDAKCE] **za kupní cenu 52.000,- Kč** (250,- Kč/m²).

C) *ukládá*

Ing. Ladislavu Drlému, členu Rady Ústeckého kraje, předložit kupní smlouvu, jejímž předmětem je prodej (převod) nemovitosti uvedený v bodu B) tohoto usnesení, k podpisu Oldřichu Bubeníčkoví, hejtmanovi Ústeckého kraje.

Termín: 31. 5. 2014

37.

Usnesení č. 77/7Z/2013

Nakládání s majetkem

Zastupitelstvo Ústeckého kraje po projednání

A) *rozhoduje*

o nákupu (nabytí) nemovitosti do vlastnictví Ústeckého kraje od společnosti PLATEX - Březiny spol. s r. o., se sídlem Předměstí, 412 01 Litoměřice 1, Eliášova 146/14, IČ 25019643, a to:

- pozemek: **p.p.č. 908/8** o výměře 4 m², druh pozemku: vodní plocha (pozemek byl oddělen z p.p.č. 908/2 o výměře 4043 m² geometrickým plánem pro rozdělení pozemku č. 627-141/2011 ze dne 29. 8. 2011

obec Děčín, **k. ú. Březiny u Děčína**, zapsané na LV č. 35 u Katastrálního úřadu pro Ústecký kraj, Katastrální pracoviště Děčín pro společnost PLATEX spol. s r. o. **za kupní cenu 1.400,- Kč** (350,- Kč/m²).

B) *ukládá*

Ing. Ladislavu Drlému, členu Rady Ústeckého kraje, předložit kupní smlouvu, jejímž předmětem je nákup (nabytí) nemovitosti uvedený v bodu A) tohoto usnesení, k podpisu Oldřichu Bubeníčkoví, hejtmanovi Ústeckého kraje.

Termín: 30. 3. 2014

38.

Usnesení č. 78/7Z/2013

Nakládání s majetkem

Zastupitelstvo Ústeckého kraje po projednání

A) *zrušuje*
usnesení Zastupitelstva Ústeckého kraje č. 89/31Z/2012 ze dne 5. 9. 2012.

B) *rozhoduje*
o **nákupu** (nabytí) nemovitostí dle přílohy č. 20 tohoto usnesení do vlastnictví Ústeckého kraje od [REDAKCE], a to:

- pozemek: **p.p.č. 1491/2** o výměře 132 m², druh pozemku: trvalý travní porost, způsob ochrany: zemědělský půdní fond
- pozemek: **p.p.č. 1491/3** o výměře 427 m², druh pozemku: trvalý travní porost, způsob ochrany: zemědělský půdní fond

(pozemky byly odděleny z p. č. 1491 o výměře 10065 m² geometrickým plánem pro rozdělení pozemku č. 825-59/2012 ze dne 29. 5. 2012), a jsou zatíženy zástavní právem zákonným a předkupním právem

obec Petrovice, **k. ú. Petrovice u Chabařovic**, zapsaných na LV č. 478 u Katastrálního úřadu pro Ústecký kraj, Katastrální pracoviště Ústí nad Labem pro [REDAKCE]
za kupní cenu 141.300,- Kč (viz důvodová zpráva).

C) *ukládá*
Ing. Ladislavu Drlému, členu Rady Ústeckého kraje, předložit kupní smlouvu, jejímž předmětem je prodej (převod) nemovitostí uvedených v bodu B) tohoto usnesení, k podpisu Oldřichu Bubeníčkoví, hejtmanovi Ústeckého kraje.

Termín: 30. 4. 2014

39.

Usnesení č. 79/7Z/2013

Nakládání s majetkem

Zastupitelstvo Ústeckého kraje po projednání

A) *rozhoduje*
o **nákupu** (nabytí) nemovitosti do vlastnictví Ústeckého kraje **od společnosti Camping Regenboog Rainbow s. r. o.**, se sídlem: Rumburská 718, 407 77 Šluknov, IČ: 28675690, a to:

- pozemek: **díl „a“** o výměře 173 m², druh pozemku: trvalý travní porost (pozemek byl oddělen z p. p. č. 2017 o výměře 5530 m², geometrickým plánem pro změnu hranice pozemku č. 1081-58/2009 ze dne 25. 5. 2009 a je zatížen zástavními právy)

obec Šluknov, **k. ú. Šluknov**, zapsané na LV č. 1903 u Katastrálního úřadu pro Ústecký kraj, Katastrální pracoviště Rumburk pro společnost Camping Regenboog Rainbow s. r. o. **za kupní cenu 8.650,- Kč** (50,- Kč/m² dle Výměru ministerstva financí ČR č. 01/2013) a **předání** uvedené nemovitosti **k hospodaření** příspěvkové organizaci **Správa a údržba silnic Ústeckého kraje, příspěvková organizace**, se sídlem: Ruská 260, Dubí 3, PSČ: 417 03, IČ: 00080837 ke dni převodu vlastnických práv v katastru nemovitostí.

B) *ukládá*
Ing. Ladislavu Drlému, členu Rady Ústeckého kraje, předložit kupní smlouvu, jejímž předmětem je nákup (nabytí) nemovitosti uvedený v bodu A) tohoto usnesení, k podpisu Oldřichu Bubeníčkoví, hejtmanovi Ústeckého kraje.

Termín: 30. 6. 2014

40.

Usnesení č. 80/7Z/2013

Nakládání s majetkem

Zastupitelstvo Ústeckého kraje po projednání

A) rozhoduje

o nákupu (nabytí) nemovitosti do vlastnictví Ústeckého kraje od **Statutárního města Děčín**, se sídlem Mírové náměstí 1175/5, Děčín IV, 405 38, IČ: 00261238, a to:

- pozemek: část **p.p.č. 596 díl „a“** o výměře 175 m², druh pozemku: ostatní plocha, způsob využití: silnice, (oddělen z p.p.č. 596 a přisloučen do p.p.č. 500/1 dle GP č. 779-48/2013 ze dne 28. 3. 2013)

obec Děčín, **k.ú. Boletice nad Labem**, zapsaný na LV č. 10001 u Katastrálního úřadu pro Ústecký kraj Katastrálního pracoviště Děčín, pro Statutární město Děčín, za kupní cenu **7.000,--Kč** (40,--Kč/m², dle výměru Ministerstva financí ČR č. 01/2013) a **předání** uvedené nemovitosti **k hospodaření** příspěvkové organizaci **Správa a údržba silnic Ústeckého kraje, příspěvková organizace**, se sídlem organizace: Ruská 260, Dubí 3, PSČ: 417 03, IČO: 00080837, ke dni převodu vlastnických práv v katastru nemovitostí.

B) ukládá

Ing. Ladislavu Drlému, členu Rady Ústeckého kraje, aby předložil kupní smlouvu, jejímž předmětem je nákup (nabytí) nemovitosti schválený v bodu A) tohoto usnesení k podpisu Oldřichu Bubeníčkovi, hejtmanovi Ústeckého kraje.

Termín: 30. 11. 2013

41.

Usnesení č. 81/7Z/2013

Nakládání s majetkem

Zastupitelstvo Ústeckého kraje po projednání

A) rozhoduje

o nákupu (nabytí) nemovitosti do vlastnictví Ústeckého kraje od **obce Kostomlaty pod Řípem**, se sídlem Kostomlaty pod Řípem 90, 413 01, IČ: 00263826, a to:

- pozemek: **p.p.č. 868** o výměře 7084 m², druh pozemku: ostatní plocha, způsob využití: ostatní komunikace,

obec Kostomlaty pod Řípem, **k.ú. Kostomlaty pod Řípem**, zapsaný na LV č. 1 u Katastrálního úřadu pro Ústecký kraj Katastrálního pracoviště Litoměřice, pro obec Kostomlaty pod Řípem, za kupní cenu **354.200,--Kč** (50,--Kč/m², dle výměru Ministerstva financí ČR č. 01/2013) a **předání** uvedené nemovitosti **k hospodaření** příspěvkové organizaci **Správa a údržba silnic Ústeckého kraje, příspěvková organizace**, se sídlem organizace: Ruská 260, Dubí 3, PSČ: 417 03, IČO: 00080837, ke dni převodu vlastnických práv v katastru nemovitostí.

B) ukládá

Ing. Ladislavu Drlému, členu Rady Ústeckého kraje, aby předložil kupní smlouvu, jejímž předmětem je nákup (nabytí) nemovitosti schválený v bodu A) tohoto usnesení k podpisu Oldřichu Bubeníčkovi, hejtmanovi Ústeckého kraje.

Termín: 31. 12. 2013

42.

Usnesení č. 82/7Z/2013

Nakládání s majetkem

Zastupitelstvo Ústeckého kraje po projednání

A) rozhoduje

o nákupu (nabytí) nemovitostí do vlastnictví Ústeckého kraje od **České republiky**, právo hospodařit s majetkem státu: **Státní statek Jeneč, státní podnik v likvidaci**, se sídlem Karlovarská 7, 252 61, IČ: 00016918, a to:

- pozemek: **p.p.č. 243/20** o výměře 463 m², druh pozemku: ostatní plocha, způsob využití: ostatní komunikace,
- pozemek: **p.p.č. 268/3** o výměře 756 m², druh pozemku: ostatní plocha, způsob využití: silnice (pozemek je zatížen věcným břemenem dle aktuálního výpisu z katastru nemovitostí),
- pozemek: **p.p.č. 268/6** o výměře 69 m², druh pozemku: ostatní plocha, způsob využití: silnice,
- pozemek: **p.p.č. 312/3** o výměře 1398 m², druh pozemku: ostatní plocha, způsob využití: manipulační plocha (pozemek je zatížen věcnými břemeny dle aktuálního výpisu z katastru nemovitostí),

obec Srbice, **k.ú. Srbice**, zapsaný na LV č. 7 u Katastrálního úřadu pro Ústecký kraj Katastrálního pracoviště Teplice, za kupní cenu **148.800,--Kč** (2686 m² – 55,40,--Kč/m², dle ZP č. 426-41/2013 ze dne 13. 3. 2013, viz důvodová zpráva) + úhrada nákladů spojených s převodem ve výši 2.800,--Kč a **předání** uvedených nemovitostí **k hospodaření** příspěvkové organizaci **Správa a údržba silnic Ústeckého kraje, příspěvková organizace**, se sídlem organizace: Ruská 260, Dubí 3, PSČ: 417 03, IČO: 00080837, ke dni převodu vlastnických práv v katastru nemovitostí.

B) ukládá

Ing. Ladislavu Drlému, členu Rady Ústeckého kraje, aby předložil kupní smlouvu, jejímž předmětem je nákup (nabytí) nemovitostí schválený v bodu A) tohoto usnesení k podpisu Oldřichu Bubeníčkovi, hejmanovi Ústeckého kraje.

Termín: 31. 12. 2013

43.

Usnesení č. 83/7Z/2013

Nakládání s majetkem

Zastupitelstvo Ústeckého kraje po projednání

A) rozhoduje

o nákupu (nabytí) nemovitostí do vlastnictví Ústeckého kraje od **obce Rтынě nad Bílinou**, se sídlem Rтынě nad Bílinou 34, 417 62, IČ: 00266574, a to:

- pozemek: **p.p.č. 411/1** o výměře 8825 m², druh pozemku: ostatní plocha, způsob využití: silnice (je zatížen věcným břemenem dle aktuálního výpisu z katastru nemovitostí),
- pozemek: **p.p.č. 420/1** o výměře 11909 m², druh pozemku: ostatní plocha, způsob využití: silnice (je zatížen věcnými břemeny dle aktuálního výpisu z katastru nemovitostí),
- pozemek: **p.p.č. 670/1** o výměře 6207 m², druh pozemku: ostatní plocha, způsob využití: silnice,
- pozemek: **p.p.č. 670/3** o výměře 7061 m², druh pozemku: ostatní plocha, způsob využití: silnice (je zatížen věcným břemenem dle aktuálního výpisu z katastru nemovitostí),
- pozemek: **p.p.č. 672/4** o výměře 5054 m², druh pozemku: ostatní plocha, způsob využití: silnice,

obec Rтынě nad Bílinou, **k.ú. Rтынě nad Bílinou**, zapsaných na LV č. 10001 u Katastrálního úřadu pro Ústecký kraj Katastrálního pracoviště Teplice, pro obec Rтынě nad Bílinou,

- pozemek: **p.p.č. 103/10** o výměře 232 m², druh pozemku: ostatní plocha, způsob využití: jiná plocha,

obec Rтынě nad Bílinou, **k.ú. Malhostice**, zapsaných na LV č. 10001 u Katastrálního úřadu pro Ústecký kraj Katastrálního pracoviště Teplice, pro obec Rтынě nad Bílinou,

- pozemek: **p.p.č. 662/2** o výměře 987 m², druh pozemku: ostatní plocha, způsob využití: silnice,

obec Rтынě nad Bílinou, **k.ú. Velvěty**, zapsaných na LV č. 10001 u Katastrálního úřadu pro Ústecký kraj Katastrálního pracoviště Teplice, pro obec Rтынě nad Bílinou,

za kupní cenu **1,661.540,--Kč** (5 054 m² – 50,--Kč/m²; 35 221 m² – 40,--Kč/m², dle výměru Ministerstva financí ČR č. 01/2013) a **předání** uvedených nemovitostí **k hospodaření** příspěvkové organizaci **Správa a údržba silnic Ústeckého kraje, příspěvková organizace**, se sídlem organizace: Ruská 260, Dubí 3, PSČ: 417 03, IČO: 00080837, ke dni převodu vlastnických práv v katastru nemovitostí.

B) ukládá

Ing. Ladislavu Drlému, členu Rady Ústeckého kraje, aby předložil kupní smlouvu, jejímž předmětem je nákup (nabytí) nemovitostí schválený v bodu A) tohoto usnesení k podpisu Oldřichu Bubeníčkoví, hejtmanovi Ústeckého kraje.

Termín: 31. 12. 2013

44.

Usnesení č. 84/7Z/2013

Nakládání s majetkem

Zastupitelstvo Ústeckého kraje po projednání

A) rozhoduje

o nákupu (nabytí) nemovitostí do vlastnictví Ústeckého kraje od **města Bílina**, se sídlem Břežanská 50/4, 418 01 Bílina, IČ: 00266230, a to:

- pozemek: **p.p.č. 259/4** o výměře 159 m², druh pozemku: zastavěná plocha a nádvoří, způsob využití: stavba LV 2921,
- pozemek: **p.p.č. 259/5** o výměře 28 m², druh pozemku: zastavěná plocha a nádvoří, způsob využití: stavba LV 2921,
- pozemek: **p.p.č. 259/6** o výměře 38 m², druh pozemku: zastavěná plocha a nádvoří, způsob využití: stavba LV 2921,

obec Bílina, **k.ú. Bílina**, zapsaných na LV č. 10001 u Katastrálního úřadu pro Ústecký kraj, Katastrální pracoviště Teplice pro město Bílina **za kupní cenu 40.500,- Kč** (180,- Kč/m²) a **předání** uvedených nemovitostí **k hospodaření** příspěvkové organizaci **Základní praktická škola, Bílina, Kmochova 205/10, příspěvková organizace**, IČ: 61515761 ke dni převodu vlastnických práv v katastru nemovitostí.

B) ukládá

Ing. Ladislavu Drlému, členu Rady Ústeckého kraje, předložit kupní smlouvu, jejímž předmětem je nákup (nabytí) nemovitostí uvedených v bodu A) tohoto usnesení, k podpisu Oldřichu Bubeníčkoví, hejtmanovi Ústeckého kraje.

Termín: 31. 12. 2013

45.

Usnesení č. 85/7Z/2013

Nakládání s majetkem

Zastupitelstvo Ústeckého kraje po projednání

A) rozhoduje

1. **o poskytnutí daru** (převodu) nemovitosti z vlastnictví Ústeckého kraje **městu Litvínov**, se sídlem náměstí Míru 11, 436 91 Litvínov, IČ: 00266027, a to:

- pozemek: **část p.p.č. 590/5 díl „h“** o výměře 23 m², druh pozemku: ostatní plocha, způsob využití: ostatní komunikace (díl „h“ byl oddělen z pozemku p.č. 590/5 a sloučen k pozemku p.č. 969/4 dle geometrického plánu pro změnu hranice pozemku a rozdělení pozemku č. 541-85/2012 ze dne 17.9.2012)

obec Litvínov, **k. ú. Hamr u Litvínova**, zapsané na LV č. 431 u Katastrálního úřadu pro Ústecký kraj, Katastrální pracoviště Most pro Ústecký kraj a **vyjmutí** uvedené nemovitosti

z hospodaření příspěvkové organizace Správa a údržba silnic Ústeckého kraje, příspěvková organizace, se sídlem Ruská 260, Dubí 3, PSČ: 417 03, IČ: 00080837.

2. **o přijetí daru** (nabytí) nemovitostí do vlastnictví Ústeckého kraje od **města Litvínov**, se sídlem náměstí Míru 11, 436 91 Litvínov, IČ: 00266027, a to:

- pozemek: **část p.p.č. 566/52 díl „b“** o výměře 158 m², druh pozemku: ostatní plocha, způsob využití: silnice (díl „b“ byl oddělen z pozemku p.č. 566/52 a sloučen k pozemku p.č. 590/5 dle geometrického plánu pro změnu hranice pozemku a rozdělení pozemku č. 541-85/2012 ze dne 17.9.2012)
- pozemek: **část p.p.č. 590/4 díl „c“** o výměře 53 m², druh pozemku: ostatní plocha, způsob využití: silnice (díl „c“ byl oddělen z pozemku p.č. 590/4 a sloučen k pozemku p.č. 590/5 dle geometrického plánu pro změnu hranice pozemku a rozdělení pozemku č. 541-85/2012 ze dne 17.9.2012 a je zatížen věcným břemenem dle aktuálního výpisu z katastru nemovitostí)
- pozemek: **část p.p.č. 969/4 díl „d“** o výměře 182 m², druh pozemku: ostatní plocha, způsob využití: silnice (díl „d“ byl oddělen z pozemku p.č. 969/4 a sloučen k pozemku p.č. 590/5 dle geometrického plánu pro změnu hranice pozemku a rozdělení pozemku č. 541-85/2012 ze dne 17.9.2012 a je zatížen věcným břemenem dle aktuálního výpisu z katastru nemovitostí)
- pozemek: **část p.p.č. 969/7 díl „e“** o výměře 291 m², druh pozemku: ostatní plocha, způsob využití: silnice (díl „e“ byl oddělen z pozemku p.č. 969/7 a sloučen k pozemku p.č. 590/5 dle geometrického plánu pro změnu hranice pozemku a rozdělení pozemku č. 541-85/2012 ze dne 17.9.2012)

obec Litvínov, **k. ú. Hamr u Litvínova**, zapsané na LV č. 1 u Katastrálního úřadu pro Ústecký kraj, Katastrální pracoviště Most pro město Litvínov

- stavba: **kruhový objezd** na části pozemku p.č. 875/2 díl „a“, díl „e“, díl „d“ (dle geometrického plánu 755-2471-85/2012 ze dne 21.9.2012)

obec Litvínov, **k. ú. Horní Litvínov**

a **předání** uvedených nemovitostí **k hospodaření** příspěvkové organizaci **Správa a údržba silnic Ústeckého kraje, příspěvková organizace**, se sídlem Ruská 260, Dubí 3, PSČ: 417 03, IČ: 00080837 ke dni převodu vlastnických práv v katastru nemovitostí za podmínky zachování současného umístění dřevěného objektu „Souznění“, který zůstává majetkem města Litvínov, ve středu převáděného kruhového objezdu s tím, že po dobu jeho umístění bude město Litvínov bezúplatně provádět údržbu zeleně ve středu převáděného kruhového objezdu.

3. **o nákupu** (nabytí) nemovitostí do vlastnictví Ústeckého kraje od **města Litvínov**, se sídlem náměstí Míru 11, 436 91 Litvínov, IČ: 00266027, a to:

- pozemek: **část p.p.č. 870/1 díl „a“** o výměře 514 m², druh pozemku: ostatní plocha, způsob využití: silnice (díl „a“ byl oddělen z pozemku p.č. 870/1 a sloučen k pozemku p.č. 875/2 dle geometrického plánu pro změnu hranice pozemku, rozdělení pozemku a změnu katastrální hranice č. 755-2471-85/2012 ze dne 21.9.2012 a je zatížen věcným břemenem dle aktuálního výpisu z katastru nemovitostí)
- pozemek: **část p.p.č. 875/1 díl „b“** o výměře 577 m², druh pozemku: ostatní plocha, způsob využití: silnice (díl „b“ byl oddělen z pozemku p.č. 875/1 a sloučen k pozemku p.č. 875/2 dle geometrického plánu pro změnu hranice pozemku, rozdělení pozemku a změnu katastrální hranice č. 755-2471-85/2012 ze dne 21.9.2012 a je zatížen věcným břemenem dle aktuálního výpisu z katastru nemovitostí)
- pozemek: **část p.p.č. 875/2 díl „c“** o výměře 1526 m², druh pozemku: ostatní plocha, způsob využití: silnice (díl „c“ byl oddělen z pozemku p.č. 875/2 a sloučen k pozemku p.č. 875/2 dle geometrického plánu pro změnu hranice pozemku, rozdělení pozemku a změnu katastrální hranice č. 755-2471-85/2012 ze dne 21.9.2012)

- pozemek: **část p.p.č. 537/8 díl „d“** o výměře 1 m², druh pozemku: ostatní plocha, způsob využití: silnice (díl „d“ byl oddělen z pozemku p.č. 537/8 a sloučen k pozemku p.č. 875/2 dle geometrického plánu pro změnu hranice pozemku, rozdělení pozemku a změnu katastrální hranice č. 755-2471-85/2012 ze dne 21.9.2012 a je zatížen věcným břemenem dle aktuálního výpisu z katastru nemovitostí)

obec Litvínov, **k. ú. Chudeřín u Litvínova**, zapsaných na LV č. 1 u Katastrálního úřadu pro Ústecký kraj, Katastrální pracoviště Most pro město Litvínov

- pozemek: **část p.p.č. 537/8 díl „e“** o výměře 547 m², druh pozemku: ostatní plocha, způsob využití: silnice (díl „e“ byl oddělen z pozemku p.č. 476/11 a sloučen k pozemku p.č. 875/2 dle geometrického plánu pro změnu hranice pozemku, rozdělení pozemku a změnu katastrální hranice č. 755-2471-85/2012 ze dne 21.9.2012)

- pozemek: **část p.p.č. 537/8 díl „f“** o výměře 1243 m², druh pozemku: ostatní plocha, způsob využití: silnice (díl „f“ byl oddělen z pozemku p.č. 2807/3 a sloučen k pozemku p.č. 875/2 dle geometrického plánu pro změnu hranice pozemku, rozdělení pozemku a změnu katastrální hranice č. 755-2471-85/2012 ze dne 21.9.2012)

obec Litvínov, **k. ú. Horní Litvínov**, zapsaných na LV č. 1 u Katastrálního úřadu pro Ústecký kraj, Katastrální pracoviště Most pro město Litvínov **za kupní cenu 220.400,- Kč** (50,- Kč/m² dle Výměru ministerstva financí ČR č. 01/2013) a **předání** uvedených nemovitostí **k hospodaření** příspěvkové organizaci **Správa a údržba silnic Ústeckého kraje, příspěvková organizace**, se sídlem organizace: Ruská 260, Dubí 3, PSČ: 417 03, IČ: 00080837 ke dni převodu vlastnických práv v katastru nemovitostí.

B) ukládá

Ing. Ladislavu Drlému, členu Rady Ústeckého kraje, předložit darovací smlouvy a kupní smlouvu, jejichž předmětem jsou převody nemovitostí uvedené v bodu A) tohoto usnesení, k podpisu Oldřichu Bubeníčkovi, hejtmanovi Ústeckého kraje.

Termín: 31. 12. 2013

46.

Usnesení č. 86/7Z/2013

Nakládání s majetkem

Zastupitelstvo Ústeckého kraje po projednání

A) rozhoduje

o uzavření Dodatku č. 1 ke Kupní smlouvě a smlouvě o zřízení předkupního práva č. 12/SML1976 uzavřené mezi Ústeckým krajem jako prodávajícím a statutárním městem Děčín jako kupujícím dne 9. 7. 2012, jehož obsahem je změna ujednání čl. IV bod 3. smlouvy, a to vyjmutí textu „pokud převáděné nemovitosti nebudou využívány za účelem poskytování sociálních služeb tyto nejdříve nabídnout ke koupi prodávajícímu“.

B) ukládá

Ing. Ladislavu Drlému, členu Rady Ústeckého kraje, předložit dodatek ke smlouvě, o jehož uzavření bylo rozhodnuto v bodu A) tohoto usnesení, k podpisu Oldřichu Bubeníčkovi, hejtmanovi Ústeckého kraje.

Termín: 31. 10. 2013

(Hlasování: 39 – 0 – 0)

návrh byl přijat

Hlasování k bodu 1 - 46

Usnesení č. 87/7Z/2013

Odůvodnění účelnosti veřejné zakázky na dodávky s názvem „Sdružené služby dodávek elektrické energie pro období od 1. 3. 2014 do 31. 12. 2015“

Zastupitelstvo Ústeckého kraje po projednání

s c h v a l u j e

dle § 156 odst. 4 zákona č. 137/2006 Sb., o veřejných zakázkách, v platném znění (dále jen „zákon“) odůvodnění významné veřejné zakázky na dodávky s názvem „Sdružené služby dodávek elektrické energie pro období od 1. 3. 2014 do 31. 12. 2015“ dle přílohy č. 1 předloženého materiálu.

(Hlasování: 43 – 0 – 0) návrh byl přijat

Usnesení č. 88/7Z/2013

Odůvodnění účelnosti veřejné zakázky na dodávky s názvem „Sdružené služby dodávek zemního plynu pro období od 1. 3. 2014 do 31. 12. 2015“

Zastupitelstvo Ústeckého kraje po projednání

s c h v a l u j e

dle § 156 odst. 4 zákona č. 137/2006 Sb., o veřejných zakázkách, v platném znění (dále jen „zákon“) odůvodnění významné veřejné zakázky na dodávky s názvem „Sdružené služby dodávek zemního plynu pro období od 1. 3. 2014 do 31. 12. 2015“ dle přílohy č. 1 předloženého materiálu.

(Hlasování: 44 – 0 – 0) návrh byl přijat

Usnesení č. 89/7Z/2013

Program na záchranu a obnovu kulturních památek Ústeckého kraje pro rok 2013 – změna v části usnesení

Zastupitelstvo Ústeckého kraje po projednání

A) *s c h v a l u j e*

změnu v části usnesení č. 95/5Z/2013 ze dne 24. 4. 2013 v části A) 1), kterým rozhodlo dle § 36 odst. 1 písmeno c) a d) zákona č. 129/200Sb., o krajích (krajské zřízení), ve znění pozdějších předpisů, o poskytnutí dotace na zvýšené náklady spojené se zachováním nebo obnovou kulturní památky z Fondu rozvoje Ústeckého kraje v rámci realizace Programu vybraným žadatelům,

u níže uvedených projektů takto:

z

1) projekt č. 36

Obec Kostomlaty pod Milešovkou, IČ: 00266396, dotace ve výši 500 000,- Kč za podmínky:

- užití dotace v souladu s Programem k účelu: Hrad Kostomlaty pod Milešovkou – zajištění a konzervace torza druhé brány s přílehlou hradbou k malé věži – 2. etapa
- spoluúčast žadatele na nákladech projektu ve výši min. 30 % skutečných celkových předmětných nákladů včetně DPH
- dokončení prací v termínu do 30. 11. 2013

na

projekt č. 36

Obec Kostomlaty pod Milešovkou, IČ: 00266396, dotace ve výši **500 000,- Kč** za podmínky:

- užití dotace v souladu s Programem k účelu: Hrad Kostomlaty pod Milešovkou – zajištění a konzervace torza druhé brány s přilehlou hradbou k malé věži – 2. etapa a oprava a konzervace věže hradu Kostomlaty – I. etapa
- spoluúčast žadatele na nákladech projektu ve výši min. 30 % skutečných celkových předmětných nákladů včetně DPH
- dokončení prací v termínu do 30. 11. 2013;

z

2) projekt č. 43

Město Klášterec nad Ohří, IČ: 00261939, dotace ve výši **701 000,- Kč** za podmínky:

- užití dotace v souladu s Programem k účelu: Restaurování Sedmi bolestí Panny Marie v zámeckém parku v Klášterci nad Ohří
- spoluúčast žadatele na nákladech projektu ve výši min. 0 % skutečných celkových předmětných nákladů včetně DPH
- dokončení prací v termínu do 31. 10. 2013

na

projekt č. 43

Město Klášterec nad Ohří, IČ: 00261939, dotace ve výši **701 000,- Kč** za podmínky:

- užití dotace v souladu s Programem k účelu: Restaurování Sedmi bolestí Panny Marie v zámeckém parku v Klášterci nad Ohří (restaurování 7 zastavení)
- spoluúčast žadatele na nákladech projektu ve výši min. 0 % skutečných celkových předmětných nákladů včetně DPH
- dokončení prací v termínu do 30. 8. 2014.

B) ukládá

Oldřichu Bubeníčkoví, hejtmanovi Ústeckého kraje, uzavřít smlouvy o poskytnutí dotace, včetně uvedených změn, ve smyslu Článku X. Programu se žadateli uvedenými v části A) tohoto usnesení, dle přílohy č. 1 B) usnesení Zastupitelstva č.56/2Z/2012 – schváleného vzoru smlouvy

Termín: 30. 9. 2013

(Hlasování: 42 – 0 – 0) návrh byl přijat

Usnesení č. 90/7Z/2013

Program na záchranu a obnovu kulturních památek Ústeckého kraje pro rok 2013 – rozdělení dotací

Zastupitelstvo Ústeckého kraje po projednání

A) rozhodlo

1) dle § 36 odst. 1 písmeno c) a d) zákona č. 129/2000 Sb., o krajích (krajské zřízení), ve znění pozdějších předpisů, o poskytnutí dotace na zvýšené náklady spojené se zachováním nebo obnovou kulturní památky z Fondu rozvoje Ústeckého kraje v rámci realizace Programu těmto žadatelům:

projekt č. 11

Město Vroutek, IČ: 00265705, dotace ve výši **125 000,- Kč** za podmínky:

- užití dotace v souladu s Programem k účelu: Oprava střešní krytiny kostela sv. Jakuba Většího Vroutek

- spoluúčast žadatele na nákladech na zachování či obnově kulturní památky ve výši min. 31,73 % skutečných celkových předmětných nákladů včetně DPH
- dokončení prací na zachování či obnově kulturní památky v termínu do 31. 12. 2013

projekt č. 50

Římskokatolická farnost Verneřice, IČ: 64707512, dotace ve výši **112 980,- Kč**, kterou se navyšuje **celková dotace na 362 980,- Kč** za podmínky:

- užití dotace v souladu s Programem k účelu: Generální oprava kostela sv. Anny ve Verneřicích – oprava průčelí kostela
- spoluúčast žadatele na nákladech na zachování či obnově kulturní památky ve výši min. 52,60 % skutečných celkových předmětných nákladů včetně DPH
- dokončení prací na zachování či obnově kulturní památky v termínu do 30. 11. 2013

projekt č. 52

Obec Domoušice, IČ: 00264903, dotace ve výši **75 000,- Kč** za podmínky:

- užití dotace v souladu s Programem k účelu: Rekonstrukce šindelové střechy kapličky na návsi v Domoušicích
- spoluúčast žadatele na nákladech na zachování či obnově kulturní památky ve výši min. 30,65 % skutečných celkových předmětných nákladů včetně DPH
- dokončení prací na zachování či obnově kulturní památky v termínu do 31. 7. 2013

projekt č. 56

Město Blšany, IČ: 00264784, dotace ve výši **150 000,- Kč** za podmínky:

- užití dotace v souladu s Programem k účelu: Restaurování výklenkové kaple sv. Václava
- spoluúčast žadatele na nákladech na zachování či obnově kulturní památky na p.č. 497, k.ú. Blšany ve výši min. 30 % skutečných celkových předmětných nákladů včetně DPH
- dokončení prací na zachování či obnově kulturní památky v termínu do 30. 9. 2013

projekt č. 115

Obec Hrobčice, IČ: 00266345, dotace ve výši **66 000,- Kč** za podmínky:

- užití dotace v souladu s Programem k účelu: Rekonstrukce Božích muk Chouč rozcestí
- spoluúčast žadatele na nákladech na zachování či obnově kulturní památky ve výši min. 30,01 % skutečných celkových předmětných nákladů včetně DPH
- dokončení prací na zachování či obnově kulturní památky v termínu do 31. 10. 2013

2) dotace poskytnout žadatelům na základě smlouvy o poskytnutí dotace ve smyslu Článku X. Programu;

B) ukládá

Oldřichu Bubeníčkoví, hejtmanovi Ústeckého kraje, uzavřít smlouvy o poskytnutí dotace ve smyslu Článku X. Programu se žadateli uvedenými v části A) tohoto usnesení, dle přílohy č. 1 B) usnesení Zastupitelstva č.56/2Z/2012 – schváleného vzoru smlouvy

Termín: 30. 9. 2013

(Hlasování: 40 – 0 – 1) návrh byl přijat

Usnesení č. 91/7Z/2013

Program pro rozvoj eko-agro oblastí v Ústeckém kraji, oblast podpory rozvoje zemědělství a venkovských oblastí na období let 2014 až 2016

Zastupitelstvo Ústeckého kraje po projednání

A) *schvaluje*

podle § 35 odst. 1 zákona č. 129/2000 Sb., o krajích (krajské zřízení), ve znění pozdějších předpisů znění Programu pro rozvoj eko-agro oblastí v Ústeckém kraji, oblast podpory rozvoje zemědělství a venkovských oblastí na období let 2014 až 2016 dle přílohy č. 21 tohoto usnesení,

B) *ukládá*

Mgr. Arno Fišerovi, členovi Rady Ústeckého kraje zajistit prostřednictvím Ministerstva zemědělství oznámení Programu pro rozvoj eko-agro oblastí v Ústeckém kraji, oblast podpory rozvoje zemědělství a venkovských oblastí na období let 2014 až 2016 dle přílohy č. 21 tohoto usnesení Evropské komisi.

Termín: 31. 7. 2013

(Hlasování: 41 – 0 – 0) návrh byl přijat

Usnesení č. 92/7Z/2013

Aktualizace Konceptce environmentální výchovy, vzdělávání a osvěty v Ústeckém kraji

Zastupitelstvo Ústeckého kraje po projednání

A) *schvaluje*

podle § 35 odst. 1 zákona č. 129/2000 Sb., o krajích (krajské zřízení), ve znění pozdějších předpisů dokument „Aktualizace Konceptce environmentální výchovy, vzdělávání a osvěty v Ústeckém kraji“ dle přílohy č. 1 tohoto materiálu.

B) *ukládá*

Mgr. Arno Fišerovi, členovi Rady Ústeckého kraje zajistit:

1. Zveřejnění dokumentu „Aktualizace Konceptce environmentální výchovy, vzdělávání a osvěty v Ústeckém kraji“ dle přílohy č. 1 tohoto materiálu na webových stránkách Ústeckého kraje.

Termín: 31. 7. 2013

2. Realizaci opatření definovaných v návrhové části dokumentu „Aktualizace Konceptce environmentální výchovy, vzdělávání a osvěty v Ústeckém kraji“ dle přílohy č. 1 tohoto materiálu.

Termín: průběžně

(Hlasování: 40 – 0 – 0) návrh byl přijat

Usnesení č. 93/7Z/2013

Fond vodního hospodářství ÚK

Zastupitelstvo Ústeckého kraje po projednání

A) *schvaluje*

podle § 36 odst. 1 písm. d) zákona č. 129/2000 Sb., o krajích (krajské zřízení), ve znění pozdějších předpisů, uzavření dodatku č. 2 ke smlouvě č. 11/SML2419, uzavřené s obcí Perštejn, IČ 00262072, již přiznané dotace z Fondu vodního hospodářství Ústeckého kraje, dle přílohy č. 1 předloženého materiálu.

B) *ukládá*

Mgr. Arno Fišerovi, členovi Rady Ústeckého kraje, zajistit realizaci dodatku smlouvy dle bodu A) tohoto usnesení.

Termín: 31. 8. 2013

(Hlasování: 40 – 0 – 0) návrh byl přijat

Usnesení č. 94/7Z/2013

2. úplná aktualizace Územně analytických podkladů Ústeckého kraje - 2013 (ÚAP ÚK)

Zastupitelstvo Ústeckého kraje po projednání

projednalo

2. úplnou aktualizaci Územně analytických podkladů Ústeckého kraje - 2013 v souladu s ust. § 29 odst. 4 zákona č. 183/2006 Sb., o územním plánování a stavebním řádu (stavební zákon), v platném znění, v rozsahu a formě stanovené prováděcím právním předpisem (vyhláška č. 500/2006 Sb., o územně analytických podkladech, územně plánovací dokumentaci a způsobu evidence územně plánovací činnosti, v platném znění)

(Hlasování: 41 – 0 – 0) návrh byl přijat

Usnesení č. 95/7Z/2013

Rozvojové programy Ústeckého kraje (Program obnovy venkova) – žádosti o výjimku

Zastupitelstvo Ústeckého kraje po projednání

schvaluje

udělení výjimky z podmínek rozvojových programů (Program obnovy venkova) pro rok 2008, 2009 a 2012 prodloužení termínu dokončení projektu, předložení závěrečné zprávy a závěrečného vyúčtování prostřednictvím dodatku ke smlouvě o poskytnutí dotace projektu:

- Územní plán Račice do 30. 11. 2013
- Územní plán obce Vražkov do 31. 12. 2013
- Vypracování územního plánu obce Hora Sv. Šebestiána do 31. 12. 2013
- Územní plán Domoušice , Solopysky do 31. 12. 2014
- Územně plánovací dokumentace obce Janská do 31. 12. 2014
- Vesnice roku 2011 Libotenice do 31. 7. 2013

(Hlasování: 40 – 0 – 0) návrh byl přijat

Usnesení č. 96/7Z/2013

Schválení plánu práce Kontrolního výboru ZÚK na 2. pololetí 2013

Zastupitelstvo Ústeckého kraje po projednání

schvaluje

plán práce Kontrolního výboru ZÚK na 2. pololetí roku 2013 dle přílohy č. 1 tohoto materiálu

(Hlasování: 42 – 0 – 0) návrh byl přijat

Usnesení č. 97/7Z/2013

Seznámení se závěry kontrol provedených Kontrolním výborem ZÚK v 1. pololetí 2013

Zastupitelstvo Ústeckého kraje po projednání

A) *s c h v a l u j e*

Zprávu o činnosti Kontrolního výboru Zastupitelstva Ústeckého kraje pro volební období 2012 - 2016 dle přílohy č. 1 – 3 tohoto materiálu

B) *u k l á d á*

Řediteli Krajského úřadu Ústeckého kraje seznámit vedoucí odborů Krajského úřadu Ústeckého kraje s výsledkem kontroly Zapojení Ústeckého kraje do mezinárodního projektu CHEMLOG T&T a přijmout doporučená opatření k zabránění opakování porušení zákona v obdobných případech.

Termín: trvale

(Hlasování: 42 – 0 – 0) návrh byl přijat

Usnesení č. 98/7Z/2013

Plán práce Výboru pro výchovu, vzdělávání a zaměstnanost Zastupitelstva Ústeckého kraje na 2. pololetí 2013

Zastupitelstvo Ústeckého kraje po projednání

s c h v a l u j e

Plán práce Výboru pro výchovu, vzdělávání a zaměstnanost Zastupitelstva Ústeckého kraje na 2. pololetí 2013 dle přílohy č. 22 tohoto usnesení.

(Hlasování: 40 – 0 – 0) návrh byl přijat

Usnesení č. 99/7Z/2013

Plán práce vč. kontrolní činnosti Finančního výboru Zastupitelstva Ústeckého kraje na II. pololetí 2013

Zastupitelstvo Ústeckého kraje po projednání

s c h v a l u j e

Plán práce vč. kontrolní činnosti Finančního výboru Zastupitelstva Ústeckého kraje na II. pololetí 2013“ dle přílohy č. 2 tohoto materiálu.

(Hlasování: 40 – 0 – 0) návrh byl přijat

Seznam příloh:

Příloha č. 1 k usnesení č. 9/7Z/2013 - Rozdělení finančních prostředků

- | | |
|---|---|
| Příloha č. 2 k usnesení č. 21/7Z/2013 | - Pravidla pro tvorbu a provádění změn zřizovacích listin příspěvkových organizací Ústeckého kraje (návrh nových) |
| Příloha č. 3 k usnesení č. 21/7Z/2013 | - Seznam zřizovacích listin příspěvkových organizací Ústeckého kraje ve znění jejich změn |
| Příloha č. 4 k usnesení č. 23/7Z/2013 | - Zásady pro poskytování cestovních náhrad při pracovních cestách členům Zastupitelstva Ústeckého kraje.“ |
| Příloha č. 5 k usnesení č. 25/7Z/2013 | - Hodnocení žádostí o dotaci nad 200.000 Kč v programu Podpora vybraných služeb zdravotní péče 2013 |
| Příloha č. 6 k usnesení č. 26/7Z/2013 | - Návrh smlouvy o spolupráci při poskytování zdravotnické záchranné služby |
| Příloha č. 7 k usnesení č. 32/7Z/2013 | - Vzor smlouvy o poskytnutí neinvestiční dotace |
| Příloha č. 8 k usnesení č. 33/7Z/2013 | - Smlouva o převodu činností, movitých a nemovitých věcí, práv, povinností a závazků |
| Příloha č. 9 k usnesení č. 34/7Z/2013 | - Motivační program pro střední školství v Ústeckém kraji „Stipendium pro žáky středních škol ve vybraných oborech vzdělání“ |
| Příloha č. 10 k usnesení č. 38/7Z/2013 | - Rozpočtový výhled 2014 – 2018 – rekapitulace |
| Příloha č. 11 k usnesení č. 38/7Z/2013 | - Rozpočtový výhled 2014 – 2018 – příjmy a financování |
| Příloha č. 12 k usnesení č. 38/7Z/2013 | - Rozpočtový výhled 2014 – 2018 – běžné výdaje |
| Příloha č. 13 k usnesení č. 38/7Z/2013 | - Rozpočtový výhled 2014 – 2018 – kapitálové výdaje |
| Příloha č. 14 k usnesení č. 40/7Z/2013 | - Smlouva o společném postupu při zadání veřejné zakázky na výběr zhotovitele stavby „OK Libochovice II/246“ |
| Příloha č. 15 k usnesení č. 65/7Z/2013 | - Smlouva o bezúplatném převodu nemovitosti č. 31/2013 (ÚZSVM) |
| Příloha č. 16 k usnesení č. 66/7Z/2013 | - Smlouva o bezúplatném převodu nemovitosti č. 729/2013 (ÚZSVM) |
| Příloha č. 17 k usnesení č. 67/7Z/2013 | - Smlouva o bezúplatném převodu nemovitosti č. 1620/2013 (ÚZSVM) |
| Příloha č. 18 k usnesení č. 68/7Z/2013 | - Smlouva o bezúplatném převodu nemovitosti č. 72/13/4120 (ÚZSVM) |
| Příloha č. 19 k usnesení č. 73/7Z/2013 | - Smlouva kupní (Agentura ochrany přírody a krajiny ČR) |
| Příloha č. 20 k usnesení č. 78/7Z/2013 | - Smlouva kupní ██████████ |
| Příloha č. 21 k usnesení č. 91/7Z/2013 | - Program pro rozvoj eko-agro oblastí v Ústeckém kraji, oblast podpory rozvoje zemědělství a venkovských oblastí na období let 2014 až 2016 |

- Příloha č. 22 k usnesení č. 98/7Z/2013** - Plán práce Výboru pro výchovu, vzdělávání a zaměstnanost Zastupitelstva Ústeckého kraje na 2. pololetí 2013

Povodně - červen 2013

Souhrnný přehled počtu postižených bytů a návrh výše dotace kraje pro postižené občany
dle jednotlivých obcí Ústeckého kraje

č.ř.	Obec	Počet postižených bytů (objektů)	Návrh výše dotace v tis. Kč
1	Terezín	363	1 550
2	Křešice	300	1 500
3	Chodouny	64	600
4	Povrly	54	500
5	Mlékojedy	50	500
6	Ústí nad Labem	186	200
7	Hřensko	13	150
8	Brzánky	12	150
9	Děčín	85	100
10	Štětí	60	100
11	Litoměřice	60	100
12	Lubenec	39	100
13	Dolní Zálezly	30	100
14	Těchlovice	16	100
15	Travčice	15	100
16	Libotenice	15	100
17	Dobříň	13	100
18	Velké Březno	13	100
19	Velké Žernoseky	4	100
20	Dobkovice	12	70
21	Jiříkov	19	50
22	Lipová	11	50
23	Malšovice	11	50
24	Žalhostice	11	50
25	Černěves	10	50
26	Kyškovice	9	50
27	Hrobce	9	50
28	Polepy	5	50
29	Libochovany	5	50
30	Pišňany	1	50
31	Prackovice nad Labem	6	40
32	Malé Žernoseky	4	20
33	Lhotka nad Labem	4	20
34	OBCE CELKEM	1 509	6 900

z toho 421 tis. Kč z veřejné sbírky, 1129 tis. Kč z Fondu pro mimořádné události

Pravidla pro tvorbu a provádění změn zřizovacích listin příspěvkových organizací Ústeckého kraje

Čl. 1

Tvorba zřizovacích listin

1. Návrh zřizovací listiny příspěvkové organizace kraje předkládá Zastupitelstvu Ústeckého kraje (dále jen „zastupitelstvo kraje“) vedoucí svodného odboru, v jehož kompetenci příspěvková organizace je nebo bude (dále jen „SO“) prostřednictvím Rady Ústeckého kraje (dále jen „rada kraje“).
2. Zřizovací listinu zpracovává SO v souladu s § 27 a násl. zákona č. 250/2000 Sb., o rozpočtových pravidlech územních rozpočtů, ve znění pozdějších předpisů (dále jen „zákon o rozpočtových pravidlech“), a s těmito pravidly.
3. Zřizovací listina je zpracována dle vzoru pro jednotlivé skupiny příspěvkových organizací:
 - a) vzor zřizovací listiny příspěvkových organizací, které jsou nemocnicemi, Správy a údržby silnic Ústeckého kraje, příspěvková organizace a Zdravotnické záchranné služby Ústeckého kraje, příspěvková organizace, tvoří přílohu č. 1a) těchto pravidel,
 - b) vzor zřizovací listiny příspěvkových organizací, které jsou Základními uměleckými školami, tvoří přílohu č. 1b) těchto pravidel,
 - c) vzor zřizovací listiny ostatních příspěvkových organizací, tvoří přílohu č. 1c) těchto pravidel.
4. Odchytky od těchto vzorů jsou ve výjimečných případech přípustné pouze za dodržení těchto podmínek:
 - a) není efektivní vytvořit vzor pro další skupinu příspěvkových organizací,
 - b) návrh zřizovací listiny, text odchylek a odůvodnění nutnosti odchylek je písemně předkládán k vyjádření odboru legislativně-právnímu (dále jen „LP“), odboru ekonomickému (dále jen „EK“) a odboru majetkovému (dále jen „MAJ“), a to alespoň se sedmidenní lhůtou k vyjádření,
 - c) zastupitelstvu kraje je odděleně předložen text odchylek spolu s odůvodněním jejich nutnosti a s vyjádřením odborů LP, EK a MAJ.
5. Strukturu obsahu příloh vymezuje odbor MAJ.
6. Návrh zřizovací listiny SO předkládá spolu s odůvodněním těmto připomínkovým místům:
 - c) odbor LP,
 - d) odbor EK,
 - e) odbor MAJ.
7. Návrh zřizovací listiny je předkládán zastupitelstvu kraje dle § 35 odst. 2 písm. j) zákona č. 129/2000 Sb., o krajích (krajské zřízení), ve znění pozdějších předpisů (dále jen „zákon o krajích“). Zřizovací listina je schvalována při zřízení příspěvkové organizace.
8. Správcem zřizovací listiny je vždy SO.
9. Počet vyhotovení zřizovací listiny je 4 paré. Pokud je zřizovací listina přikládána jako dokument pro zápis do obchodního rejstříku, je nutné počet vyhotovení zvýšit o další 1 paré.
10. Zřizovací listina včetně jejích příloh (nevyklučuje-li to značný rozsah příloh) je svázána do neoddělitelného svazku. Vazba je prováděna proděravěním a provlečením červené šňůrky, přičemž oba z konců musí být od sebe odděleny a bezpečně přelepeny. Přelepení je opatřeno razítkem kraje a parafou SO.
11. Vydanou a svázanou zřizovací listinu předkládá SO k podpisu hejtmanovi kraje. Hejtman kraje může zřizovací listinu podepsat mechanickými prostředky. Vyhotovení určené pro rejstříkový soud a katastrální úřad však musí být vždy podepsáno vlastnoručně.

12. Po podepsání zřizovací listiny je tato SO distribuována těmto místům:
 - 1x příspěvková organizace,
 - 1x odbor LP,
 - 1x SO,
 - 1x rejstříkový soud (pokud je příspěvková organizace zapisována do obchodního rejstříku) – obdrží odbor LP, který návrh na zápis podává,
 - 1x odbor MAJ.
13. Po podepsání zřizovací listiny zašle SO její znění v elektronické podobě odboru EK.

Čl. 2

Provádění změn zřizovacích listin

1. Změna zřizovací listiny je prováděna formou dodatků, které jsou číslovány nepřerušovanou číselnou řadou počínaje od jedné. Vzor dodatku tvoří přílohu č. 2 těchto pravidel. U dodatku se připouští přechodná ustanovení a odložení účinnosti změny zřizovací listiny. V případě odložené účinnosti je SO povinen zabezpečit prokazatelnou zjistitelnost data nabytí účinnosti (tj. např. splnění podmínky), a to poznámkou na rub jím evidovaného originálu dodatku.
2. V případě, že se jedná o změny zřizovací listiny, které vyplývají ze zákona nebo z rozhodnutí příslušného orgánu (soudu, správního orgánu) spočívající ve skutečnostech, které nezávisí na projevu vůle zřizovatele (např. změna označení právního předpisu, na jehož úpravu je v rámci zřizovací listiny odkazováno), nemusí být taková změna prováděna formou dodatku. V takovém případě postačí, pokud změnu obecně projedná zastupitelstvo kraje. Předmětnou změnu zapracuje SO zpravidla do nejbližšího vydání úplného znění příslušné zřizovací listiny.
3. Návrh na změnu zřizovací listiny dle odst. 1 tohoto článku, tedy návrh dodatku a návrh usnesení zastupitelstva kraje zpracovává SO. V případě změny dle odst. 2 tohoto článku, pokud takovou změnou budou dotčeny údaje obsažené ve vzorech v přílohách č. 1a), 1b) a 1c) těchto pravidel, zpracovává návrh usnesení zastupitelstva kraje odbor LP. V případě, že půjde o změnu dle odst. 2 tohoto článku, kterou nebudou dotčeny údaje obsažené ve vzorech v přílohách č. 1a), 1b) a 1c) těchto pravidel, zpracovává návrh usnesení rady kraje příslušný SO.
4. V případě, že změna zřizovací listiny se týká majetku kraje, zpracovává SO návrh na změnu zřizovací listiny dle pokynů MAJ.
5. O změně zřizovací listiny rozhoduje zastupitelstvo kraje dle § 35 odst. 2 písm. j) zákona o krajích.
6. Návrh změny zřizovací listiny příslušný odbor předkládá spolu s odůvodněním těmto připomínkovým místům:
 - a) majetková komise rady kraje (za předpokladu, že změna zřizovací listiny se týká majetku kraje) prostřednictvím MAJ,
 - b) EK (za předpokladu, že změna zřizovací listiny se dotýká hospodaření příspěvkové organizace a kraje),
 - c) odbor LP (pokud není sám předkladatelem).
7. Prostý vzor návrhu usnesení zastupitelstva kraje, kterým je měněna zřizovací listina dodatkem dle odst. 1 tohoto článku, tvoří přílohu č. 3 těchto pravidel.
8. Počet vyhotovení dodatku ke zřizovací listině je 3 paré. Pokud je změna zapisována do obchodního rejstříku, je nutné počet vyhotovení zvýšit o další 1 paré. Pokud se změna zřizovací listiny týká majetku kraje, je nutné počet vyhotovení zvýšit o další 1 paré.
9. Dodatek ke zřizovací listině je v případě, že má více než 1 list, svázaný do neoddělitelného svazku. Vazba je prováděna proděravěním a provlečením červené šňůrky, přičemž oba z konců musí být od sebe odděleny a bezpečně přelepeny. Přelepení je opatřeno razítkem kraje a parafou SO.
10. Schválený, popř. svázaný dodatek ke zřizovací listině, předkládá SO k podpisu hejtmanovi kraje. Hejtman kraje může dodatek ke zřizovací listině podepsat

mechanickými prostředky. Vyhotovení určené pro rejstříkový soud a katastrální úřad však musí být vždy podepsáno vlastnoručně.

11. Po podepsání dodatku ke zřizovací listině je tento SO distribuován těmito místům:
1x příspěvková organizace,
1x odbor LP,
1x SO,
1x rejstříkový soud (pokud byla příspěvková organizace zapsána do obchodního rejstříku) – obdrží příspěvková organizace, která návrh na zápis podává,
1x odbor MAJ (pokud se změna zřizovací listiny týká majetku kraje).
12. SO zpracovává a vydává úplné znění zřizovací listiny, a to vždy po vydání pěti po sobě jdoucích dodatků resp. projednání změn dle odst. 2 tohoto článku, tedy po páté změně zřizovací listiny, nebo k 31.12. každého kalendářního roku, pokud bylo v kalendářním roce vydáno dodatků resp. projednáno změn dle odst. 2 tohoto článku méně. Za správnost a úplnost úplného znění zřizovací listiny odpovídá SO. Úplné znění zřizovací listiny podepisuje vedoucí SO, a to tzv. „za správnost“. Pokud v daném kalendářním roce nebude přijat žádný dodatek, ani nedojde k jiné změně dle odst. 2 tohoto článku, úplné znění zřizovací listiny není třeba vyhotovovat.
13. Vydá-li SO úplné znění zřizovací listiny, zašle její znění v elektronické podobě odboru EK a LP.
14. Vzor první a poslední strany úplného znění zřizovací listiny tvoří přílohu č. 4 těchto pravidel.

Čl. 3 Závěrečná ustanovení

1. Tato pravidla nabývají účinnosti dne 1.7.2013.
2. Úkony provedené dle Pravidel pro tvorbu a provádění změn zřizovacích listin příspěvkových organizací Ústeckého kraje schválená usnesením Rady Ústeckého kraje č. 4/21R/2002 ve znění pozdějších změn, jsou těmito pravidly nedotčeny (dále jen „pravidla rady“). Tato pravidla na pravidla rady navazují.

**ÚSTECKÝ KRAJ
ZASTUPITELSTVO KRAJE**

SCHVALUJE

na základě svého usnesení č..... ze dne, dle ustanovení § 35 odst. 2 písm. j) zákona č. 129/2000 Sb., o krajích (krajské zřízení), ve znění pozdějších předpisů a § 27 odst. 1 a 2 zákona č. 250/2000 Sb., o rozpočtových pravidlech územních rozpočtů, ve znění pozdějších předpisů

**ZŘIZOVACÍ LISTINU
příspěvkové organizace Ústeckého kraje**

xxxxxxxxxxxxxx, příspěvková organizace
(dále jen organizace)

**Článek I.
Úplný název zřizovatele**

Zřizovatelem organizace je Ústecký kraj, Velká Hradební 3118/48, Ústí nad Labem, PSČ: 400 02, IČO: 70892156.

**Článek II.
Název organizace**

Název organizace zní :

xxxxxx, příspěvková organizace.

**Článek III.
Sídlo organizace**

Sídlem organizace je :

**Článek IV.
Identifikační číslo organizace**

Identifikační číslo organizace je :

**Článek V.
Právní forma organizace**

Právní formou organizace je : příspěvková organizace.

Článek VI. Hlavní účel organizace

Hlavním účelem, pro který byla organizace zřízena, je :

Článek VII. Předmět činnosti organizace

Předmětem činnosti organizace je :

- 1.
- 2.
- 3.

Článek VIII. Doplňkové činnosti organizace

1. Doplňková činnost navazuje na hlavní činnost organizace dle článku VII. této zřizovací listiny.
2. Doplňková činnost je zřizovatelem povolena k tomu, aby organizace mohla lépe využívat všechny své hospodářské možnosti a odbornost svých zaměstnanců.
3. Doplňková činnost nesmí narušovat plnění hlavních účelů organizace uvedených v článku VI. této zřizovací listiny a sleduje se v účetnictví samostatně.
4. Zřizovatel povoluje organizaci tyto okruhy doplňkové činnosti: / Zřizovatel nepovoluje organizaci žádnou doplňkovou činnost.

Článek IX. Statutární orgán organizace

1. Statutárním orgánem organizace je : ředitel.
2. Ředitel je jmenovaný a odvolávaný Radou Ústeckého kraje.

Článek X. Vystupování statutárního orgánu jménem organizace

1. Za organizaci vystupuje a jedná její statutární orgán – ředitel.
2. Ředitel jedná jménem organizace samostatně. Je odpovědný Radě Ústeckého kraje.
3. Podepisování za organizaci se děje tak, že k vytištěnému nebo napsanému názvu organizace (lze nahradit razítkem), jménu a funkci připojí ředitel svůj podpis.
4. Vnitřní předpis nebo jiná příslušná písemnost mohou určit další osoby oprávněné jednat jménem organizace, a to zejména pro případ nepřítomnosti ředitele.

Článek XI. Vymezení majetku předávaného organizaci k hospodaření

1. Zřizovatel předává organizaci k hospodaření majetek (dále jen „svěřený majetek“), který je v jeho vlastnictví.
2. Svěřený majetek dle odstavce 1 je přesně vymezen v :
Příloha č. 1 – Hodnota a specifikace dlouhodobého majetku – pozemky
Příloha č. 2 – Hodnota a specifikace dlouhodobého majetku – budovy a stavby
Příloha č. 3 – Hodnota a specifikace dlouhodobého majetku movitého.
3. Přílohy uvedené v odstavci 2 jsou nedílnou součástí této zřizovací listiny.

Článek XII. Nabývání majetku příspěvkovou organizací a vymezení práv organizace ke svěřenému majetku

1. Zřizovatel níže vymezuje organizaci majetková práva, která organizaci umožní, aby se svěřeným majetkem mohla plnit hlavní účel, k němuž byla zřízena a podmínky, za kterých organizace nabývá majetek do svého vlastnictví.
2. Organizace při hospodaření se svěřeným majetkem je povinna dodržovat veškeré obecně závazné právní předpisy, především zákon č. 129/2000 Sb., o krajích (krajské zřízení), ve znění pozdějších předpisů a usnesení či jiné výstupy orgánů Ústeckého kraje.
3. Organizace nabývá majetek pro svého zřizovatele, nestanoví-li tato zřizovací listina jinak. Organizace není oprávněna bez předchozího písemného souhlasu zřizovatele:
 - a) uzavírat smlouvy o půjčce (s výjimkou smlouvy o půjčce z FKSP), smlouvy o úvěru, smlouvy o výpůjčce (s výjimkou sbírkových předmětů), smlouvy o postoupení pohledávky, smlouvy o převzetí dluhu, dohody o zápočtu pohledávek, dohody o zániku závazku,
 - b) činit jednostranné projevy vůle způsobující zánik závazku, není-li v této zřizovací listině stanoveno jinak,
 - c) přijímat jakékoli další cizí zdroje (např. finanční výpomoci) s výjimkou příspěvků, dotací, grantů apod. poskytovaných z veřejných rozpočtů.
4. Do svého vlastnictví může organizace nabyt pouze majetek potřebný k výkonu činnosti, pro kterou byla zřízena, a to:
 - a) bezúplatným převodem od svého zřizovatele,
 - b) darem s předchozím písemným souhlasem zřizovatele,
 - c) děděním s předchozím písemným souhlasem zřizovatele,
 - d) jiným způsobem na základě rozhodnutí zřizovatele.
5. Dary, přijaté bez předchozího písemného souhlasu zřizovatele, nabývá organizace pro svého zřizovatele. Zřizovatel je vázán účelem poskytnutého daru. Dary mohou být:
 - a) peněžité účelově určené,
 - b) peněžité účelově neurčené,
 - c) ostatní (movité věci, věci jiné majetkové hodnoty apod.).
6. Zřizovatel uděluje organizaci předchozí souhlas k přijímání účelově neurčených peněžitých darů do vlastnictví organizace.
7. Pokud se stane majetek, který organizace nabyla bezúplatným převodem od zřizovatele, pro ni trvale nepotřebný, nabídne ho přednostně bezúplatně zřizovateli. Nepřijme-li zřizovatel písemnou nabídku, může organizace po jeho předchozím písemném souhlasu převést majetek do vlastnictví jiné osoby za podmínek stanovených zřizovatelem.
8. Vymezení práv a povinností k nemovitostem:
 - a) pokud je dále pojednáváno o nemovitostech, jsou tím myšleny i jejich části, popř. spoluvlastnické podíly,
 - b) organizace není oprávněna jakkoliv nakládat s nemovitostmi bez předchozího písemného souhlasu zřizovatele, pokud tato zřizovací listina nestanoví jinak,
 - c) organizace není oprávněna nabývat nemovitosti do svého vlastnictví. K nabytí nemovitostí do vlastnictví zřizovatele je třeba jeho písemný souhlas; zřizovatel tuto skutečnost oznámí v Ústředním věstníku České republiky,
 - d) organizace je oprávněna bez předchozího souhlasu zřizovatele pronajímat nemovitosti na dobu neurčitou s maximální tříměsíční výpovědní lhůtou nebo na dobu určitou, nejvýše však na 1 rok za podmínky dodržení § 18 odst. 4 zákona o krajích,
 - e) výnosy z pronájmů nemovitostí jsou příjmem organizace, která je použije výhradně pro rozvoj a modernizaci ve své hlavní činnosti.
9. Vymezení práv a povinností k movitým věcem:

- a) pokud je dále pojednáváno o movitých věcech, jsou tím myšleny i jejich části, spoluvlastnické podíly, soubory věcí,
- b) veškeré movité věci pořízené organizací z jejích finančních prostředků, se stávají vlastnictvím organizace,
- c) s movitými věcmi, které organizace nabude do vlastnictví zřizovatele, hospodaří organizace v rozsahu stanoveném v této zřizovací listině pro majetek svěřený,
- d) organizace je oprávněna se souhlasem likvidační komise jmenované ředitelem organizace a na základě statutu komise schváleného ředitelem organizace:
 - přebytečný movitý majetek do výše pořizovací ceny 20 000,- Kč za kus nabízet a převádět na jiné příspěvkové organizace Ústeckého kraje,
 - neupotřebitelný movitý majetek do výše pořizovací ceny 20 000,- Kč za kus vyřadit z evidence a zajistit jeho likvidaci.,
- e) o vyřazení majetku, který nespĺňuje podmínky uvedené v písmenu d) podléhá předchozímu schválení zřizovatele,
- f) výnosy z případného prodeje neupotřebitelného movitého majetku jsou příjmem organizace, která je použije výhradně pro rozvoj a modernizaci ve své hlavní činnosti.

10. Vymezení práv, povinností a kompetencí v oblasti nákupu věcí, služeb a stavebních prací organizací:

- a) ředitel organizace je oprávněn rozhodovat o nákupu věcí, služeb a stavebních prací do částky, která nedosáhne 1.000.000,- Kč bez DPH, za jednotlivý případ, včetně podepisování příslušných listin a dalších úkonů zadavatele, za podmínky dodržení schváleného rozpočtu organizace a zákona č. 137/2006 Sb., o veřejných zakázkách, ve znění pozdějších předpisů,
- b) ředitel organizace je oprávněn rozhodovat o nákupu věcí, služeb a stavebních prací od částky 1.000.000,- Kč bez DPH do částky, která nedosáhne 5.000.000,- Kč bez DPH, za jednotlivý případ, po předchozím souhlasu uvolněného člena Zastupitelstva Ústeckého kraje, jemuž byly svěřeny úkoly v příslušných oblastech, a po předchozím souhlasu uvolněného člena Zastupitelstva Ústeckého kraje pro oblast investic a veřejných zakázek (na základě doporučení vedoucího svodného odboru), včetně podepisování příslušných listin a dalších úkonů zadavatele, za podmínky dodržení schváleného rozpočtu organizace a zákona č. 137/2006 Sb., o veřejných zakázkách, ve znění pozdějších předpisů,
- c) ředitel organizace je oprávněn rozhodovat o nákupu věcí, služeb a stavebních prací od částky 5.000.000,- Kč bez DPH za jednotlivý případ, po předchozím souhlasu Rady Ústeckého kraje (na základě doporučení vedoucího svodného odboru), včetně podepisování příslušných listin a dalších úkonů zadavatele, za podmínky dodržení schváleného rozpočtu organizace a zákona č. 137/2006 Sb., o veřejných zakázkách, ve znění pozdějších předpisů,
- d) ředitel organizace je oprávněn rozhodovat o vyloučení dodavatelů, kteří nesplní kvalifikaci ve smyslu ustanovení § 60 zákona č. 137/2006 Sb., o veřejných zakázkách, ve znění pozdějších předpisů.

11. Organizace je dále mj. povinna:

- a) provádět zadávání veřejných zakázek dle zákona č. 137/2006 Sb., o veřejných zakázkách, ve znění pozdějších předpisů, příslušných „Pravidel pro zadávání veřejných zakázek Ústeckým krajem a jím zřizovanými příspěvkovými organizacemi“ schválených zřizovatelem a dle vnitřního předpisu ředitele Krajského úřadu Ústeckého kraje, příslušné Směrnice „Pravidla pro zadávání veřejných zakázek Ústeckým krajem a jím zřizovanými příspěvkovými organizacemi,
- b) chránit majetek před poškozením, zničením, užíváním v rozporu s touto zřizovací listinou nebo obecně závaznými právními předpisy,
- c) vést účetnictví a výkaznictví včetně evidence majetku v analytické evidenci dle obecně závazných právních předpisů a rozhodnutí zřizovatele, od 1. 1. 2010 pak

- účetnictví ve zjednodušeném rozsahu ve smyslu § 9 odst. 3 písm. c) zákona č. 563/1991 Sb., o účetnictví, ve znění pozdějších předpisů,
- d) provádět pravidelnou inventarizaci majetku v souladu s pokyny zřizovatele k inventarizaci,
 - e) svěřený majetek pojistit a dále zabezpečit požární ochranu,
 - f) zajistit včasnou a řádnou údržbu a opravy majetku,
 - g) využívat všechny právní prostředky proti tomu, kdo zasahuje neoprávněně do vlastnického práva zřizovatele nebo organizace; o této skutečnosti je povinna zřizovatele bezodkladně informovat,
 - h) uplatnit nárok na náhradu škody jak proti těm, kteří škodu způsobili, tak proti těm, kteří úmyslně nebo z nedbalosti umožnili její vznik; při podezření z přestupku nebo trestného činu oznámit věc příslušným orgánům,
 - i) předávat zřizovateli veškeré podklady, výkazy a hlášení, stanovené obecně závaznými právními předpisy, a další potřebné podklady, které si zřizovatel pro svoji potřebu vyžádá,
 - j) provádět odpisy majetku v souladu s obecně závaznými právními předpisy a s odpisovým plánem schváleným zřizovatelem,
 - k) plnit povinnosti vlastníka vyplývající mu ze zákona č. 406/2000 Sb., o hospodaření energií, ve znění pozdějších předpisů, zejména v oblasti zajištění snižování energetické náročnosti budov a zajištění průkazu energetické náročnosti.
12. Organizace je povinna vymáhat veškeré pohledávky po lhůtě splatnosti s cílem dosažení maximální efektivity.
13. Ředitel příspěvkové organizace je oprávněn rozhodnout:
- a) o vzdání se práva a prominutí pohledávky (úplný odpis pohledávky)
 - b) o přeúčtování pohledávky na podrozvahové účty pro případ, že se pohledávka stane vymahatelnou,
- a to u pohledávek, jejich finanční hodnota včetně příslušenství je nižší než 50.000,-- Kč. Pohledávka musí být po splatnosti více než 2 roky s tím, že musí být prokazatelně doloženo, že byly provedeny minimálně dvě výzvy dlužníkovi k úhradě předmětné pohledávky, že vymáhání tohoto dluhu by zřejmě nevedlo k výsledku nebo že u pohledávky je pravděpodobné, že náklady na vymáhání by přesáhly jeho výnos a tudíž vymáhání není efektivní, hospodárné a účelné.
14. Za ochranu majetku a výkon práv a povinností při hospodaření se svěřeným i vlastním majetkem organizace odpovídá ředitel. V rámci výkonu práv a povinností při hospodaření se svěřeným majetkem organizace zastupuje zřizovatele jako vlastníka svěřeného majetku a jedná jeho jménem ve správních řízeních týkajících se tohoto majetku, konaných před správními orgány, včetně řízení před stavebním úřadem. Ředitel stanoví úkoly, práva a povinnosti jednotlivých zaměstnanců při hospodaření se svěřeným i vlastním majetkem organizace, jakož i okruh funkcí, s jejichž výkonem je spojena hmotná odpovědnost, ve vnitřních organizačních předpisech.

Článek XIII. Hospodaření organizace (některá vybraná ustanovení)

1. Organizace hospodaří s peněžními prostředky získanými vlastní činností a s peněžními prostředky přijatými z rozpočtu svého zřizovatele. Dále hospodaří s prostředky svých fondů, s peněžními dary od fyzických a právnických osob včetně peněžních prostředků poskytnutých z Národního fondu a zahraničí.
2. Organizace je povinna hospodařit tak, aby plnila závazné ukazatele stanovené jí zřizovatelem. Pokud organizace dosáhne zlepšeného výsledku hospodaření, může jej použít k posílení fondu odměn v souladu s ustanovením zákona č. 250/2000 Sb.,

- o rozpočtových pravidlech územních rozpočtů, ve znění pozdějších předpisů (dále jen „zákon“) a tvorbě rezervního fondu, to vše po předchozím souhlasu zřizovatele.
3. Organizace je povinna vypracovat návrh finančního plánu s vyrovnanými náklady a výnosy se zohledněním plánovaného provozního příspěvku zřizovatele a finanční plán pro oblast příjmů a výdajů.
 4. Zřizovatel provádí kontrolu hospodaření organizace. Organizace je povinna umožnit provádění kontroly v rozsahu a způsobem vymezeným pokyny zřizovatele pro organizaci a provádění kontrol.
 5. Zřizovatel poskytuje příspěvek na provoz své organizaci zpravidla v návaznosti na výkony nebo jiná kritéria jejích potřeb.
 6. Pokud organizace vytváří ve své doplňkové činnosti zisk, může jej použít jen ve prospěch své hlavní činnosti; zřizovatel může organizaci povolit jiné využití tohoto zdroje v souladu s obecně závaznými právními předpisy.
 7. Organizaci může její zřizovatel uložit odvod do svého rozpočtu, jestliže:
 - a) její plánované výnosy překračují její plánované náklady, a to jako závazný ukazatel rozpočtu,
 - b) její investiční zdroje jsou větší, než je jejich potřeba užití podle rozhodnutí zřizovatele, nebo
 - c) porušila rozpočtovou kázeň.
 8. Organizace se dopustí porušení rozpočtové kázně tím, že
 - a) použije finanční prostředky, které obdrží z rozpočtu svého zřizovatele, v rozporu se stanoveným účelem,
 - b) převede do svého peněžního fondu více finančních prostředků než dovozuje zřizovatel,
 - c) použije prostředky svého peněžního fondu na jiný účel než stanoví zákon nebo zřizovatel,
 - d) použije své provozní prostředky na účel, na který měly být použity prostředky jejího peněžního fondu, nebo
 - e) překročí stanovený nebo přípustný objem prostředků na platy, pokud toto překročení nekryla ze svého fondu odměn do 31.12.
 9. Za porušení rozpočtové kázně uloží zřizovatel organizaci odvod do svého rozpočtu ve výši neoprávněně použitých prostředků, a to nejpozději do 1 roku ode dne, kdy porušení rozpočtové kázně zjistil, nejdéle však do 3 let ode dne, kdy k porušení rozpočtové kázně došlo. Zřizovatel může z důvodu zamezení tvrdosti snížit nebo prominout odvod za porušení rozpočtové kázně na základě písemné žádosti Organizace.
 10. Vztah rozpočtu organizace k rozpočtu zřizovatele lze během roku změnit v neprospěch organizace jen ze závažných, objektivně působících příčin.
 11. Rozpočet zřizovatele zprostředkovává vztah organizace ke státnímu rozpočtu, k rozpočtu Regionální rady regionu soudržnosti a k Národnímu fondu.
 12. Organizace vytváří své peněžní fondy:
 - a) rezervní fond,
 - b) investiční fond,
 - c) fond odměn,
 - d) fond kulturních a sociálních potřeb.
 13. Zůstatky peněžních fondů se po skončení roku převádějí do následujícího roku.
 14. K dočasnému krytí svých potřeb může organizace získat od svého zřizovatele návratnou finanční výpomoc, jestliže je její vrácení zabezpečeno jejími rozpočtovými výnosy běžného roku, nejpozději však do 31. března následujícího roku.
 15. Organizace není oprávněna ručit za závazky třetích osob, ani jinak je zajišťovat..
 16. Organizace může pořízovat věci nákupem na splátky nebo smlouvou o nájmu s právem koupě jen po předchozím písemném souhlasu zřizovatele.
 17. Organizace není oprávněna nakupovat akcie či jiné cenné papíry. Přijímat je jako protihodnotu za své pohledávky vůči jiným subjektům je oprávněna jen s předchozím písemným souhlasem zřizovatele. Organizace nesmí vystavovat nebo akceptovat směnky, ani být směnečným ručitelem.

18. Organizace není oprávněna poskytovat dary jiným subjektům, s výjimkou obvyklých peněžitých nebo věcných darů svým zaměstnancům a jiným osobám ze svého fondu kulturních a sociálních potřeb s výjimkou poskytnutí daru uvedenou v čl. XII odst. 7.
19. Organizace nesmí zřizovat nebo zakládat právnické osoby a nesmí mít účast v právnické osobě zřízené nebo založené za účelem podnikání

Článek XIV. Přeměna nebo zánik organizace

K rozdělení, sloučení, splynutí nebo zrušení organizace dochází dnem určeným zřizovatelem v rozhodnutí, jímž též určí, v jakém rozsahu přecházejí práva a závazky na nové anebo přejímající organizace. Rozhodne-li zřizovatel o zrušení organizace, přecházejí uplynutím dne uvedeného v jeho rozhodnutí o zrušení její majetek, práva a závazky na zřizovatele. Ke sloučení nebo splynutí organizace může dojít pouze u organizací téhož zřizovatele.

Článek XV. Vymezení doby, na kterou je organizace zřízena

Organizace je zřízena na dobu neurčitou.

Článek XVI. Závěrečná ustanovení

1. Organizace je právnickou osobou.
2. Tato zřizovací listina nabývá účinnosti
3. Tato zřizovací listina je vyhotovena v exemplářích, které mají stejnou platnost originálu.

Článek XVII. Podpis zřizovatele

V Ústí nad Labem dne

.....
Ústecký kraj
hejtman

Přílohy:
příloha č. 1
.....

**ÚSTECKÝ KRAJ
ZASTUPITELSTVO KRAJE**

SCHVALUJE

na základě svého usnesení č..... ze dne, dle ustanovení § 35 odst. 2 písm. j) zákona č. 129/2000 Sb., o krajích (krajské zřízení), ve znění pozdějších předpisů a § 27 odst. 1 a 2 zákona č. 250/2000 Sb., o rozpočtových pravidlech územních rozpočtů, ve znění pozdějších předpisů

**ZŘIZOVACÍ LISTINU
příspěvkové organizace Ústeckého kraje**

xxxxxxxxxxxxxx, příspěvková organizace
(dále jen organizace)

**Článek I.
Úplný název zřizovatele**

Zřizovatelem organizace je Ústecký kraj, Velká Hradební 3118/48, Ústí nad Labem, PSČ: 400 02, IČO: 70892156.

**Článek II.
Název organizace**

Název organizace zní :

xxxxxx, příspěvková organizace.

**Článek III.
Sídlo organizace**

Sídlem organizace je :

**Článek IV.
Identifikační číslo organizace**

Identifikační číslo organizace je :

**Článek V.
Právní forma organizace**

Právní formou organizace je : příspěvková organizace.

Článek VI. Hlavní účel organizace

Hlavním účelem, pro který byla organizace zřízena, je :

Článek VII. Předmět činnosti organizace

Předmětem činnosti organizace je :

- 1.
- 2.
- 3.

Článek VIII. Doplňkové činnosti organizace

1. Doplňková činnost navazuje na hlavní činnost organizace dle článku VII. této zřizovací listiny.
2. Doplňková činnost je zřizovatelem povolena k tomu, aby organizace mohla lépe využívat všechny své hospodářské možnosti a odbornost svých zaměstnanců.
3. Doplňková činnost nesmí narušovat plnění hlavních účelů organizace uvedených v článku VI. této zřizovací listiny a sleduje se v účetnictví samostatně.
4. Zřizovatel povoluje organizaci tyto okruhy doplňkové činnosti: / Zřizovatel nepovoluje organizaci žádnou doplňkovou činnost.

Článek IX. Statutární orgán organizace

1. Statutárním orgánem organizace je : ředitel.
2. Ředitel je jmenovaný a odvolávaný Radou Ústeckého kraje.

Článek X. Vystupování statutárního orgánu jménem organizace

1. Za organizaci vystupuje a jedná její statutární orgán – ředitel.
2. Ředitel jedná jménem organizace samostatně. Je odpovědný Radě Ústeckého kraje.
3. Podepisování za organizaci se děje tak, že k vytištěnému nebo napsanému názvu organizace (lze nahradit razítkem), jménu a funkci připojí ředitel svůj podpis.
4. Vnitřní předpis nebo jiná příslušná písemnost mohou určit další osoby oprávněné jednat jménem organizace, a to zejména pro případ nepřítomnosti ředitele.

Článek XI. Vymezení majetku předávaného organizaci k hospodaření

1. Zřizovatel předává organizaci k hospodaření majetek (dále jen „svěřený majetek“), který je v jeho vlastnictví.
2. Svěřený majetek dle odstavce 1 je přesně vymezen v :
Příloha č. 1 – Hodnota a specifikace dlouhodobého majetku – pozemky
Příloha č. 2 – Hodnota a specifikace dlouhodobého majetku – budovy a stavby
Příloha č. 3 – Hodnota a specifikace dlouhodobého majetku movitého.

3. Přílohy uvedené v odstavci 2 jsou nedílnou součástí této zřizovací listiny.

Článek XII.

Nabývání majetku příspěvkovou organizací a vymezení práv organizace ke svěřenému majetku

1. Zřizovatel níže vymezuje organizaci majetková práva, která organizaci umožní, aby se svěřeným majetkem mohla plnit hlavní účel, k němuž byla zřízena a podmínky, za kterých organizace nabývá majetek do svého vlastnictví.
2. Organizace při hospodaření se svěřeným majetkem je povinna dodržovat veškeré obecně závazné právní předpisy, především zákon č. 129/2000 Sb., o krajích (krajské zřízení), ve znění pozdějších předpisů a usnesení či jiné výstupy orgánů Ústeckého kraje.
3. Organizace nabývá majetek pro svého zřizovatele, nestanoví-li tato zřizovací listina jinak. Organizace není oprávněna bez předchozího písemného souhlasu zřizovatele:
 - a) uzavírat smlouvy o půjčce (s výjimkou smlouvy o půjčce z FKSP), smlouvy o úvěru, smlouvy o výpůjčce (s výjimkou sbírkových předmětů), smlouvy o postoupení pohledávky, smlouvy o převzetí dluhu, dohody o zápočtu pohledávek, dohody o zániku závazku,
 - b) činit jednostranné projevy vůle způsobující zánik závazku, není-li v této zřizovací listině stanoveno jinak,
 - c) přijímat jakékoli další cizí zdroje (např. finanční výpomoci) s výjimkou příspěvků, dotací, grantů apod. poskytovaných z veřejných rozpočtů.
4. Do svého vlastnictví může organizace nabýt pouze majetek potřebný k výkonu činnosti, pro kterou byla zřízena, a to:
 - a) bezúplatným převodem od svého zřizovatele,
 - b) darem s předchozím písemným souhlasem zřizovatele,
 - c) děděním s předchozím písemným souhlasem zřizovatele,
 - d) jiným způsobem na základě rozhodnutí zřizovatele.
5. Dary, přijaté bez předchozího písemného souhlasu zřizovatele, nabývá organizace pro svého zřizovatele. Zřizovatel je vázán účelem poskytnutého daru. Dary mohou být:
 - a) peněžité účelově určené,
 - b) peněžité účelově neurčené,
 - c) ostatní (movité věci, věci jiné majetkové hodnoty apod.).
6. Zřizovatel uděluje organizaci předchozí souhlas k přijímání účelově neurčených peněžitých darů do vlastnictví organizace.
7. Pokud se stane majetek, který organizace nabyla bezúplatným převodem od zřizovatele, pro ni trvale nepotřebný, nabídne ho přednostně bezúplatně zřizovateli. Nepřijme-li zřizovatel písemnou nabídku, může organizace po jeho předchozím písemném souhlasu převést majetek do vlastnictví jiné osoby za podmínek stanovených zřizovatelem.
8. Vymezení práv a povinností k nemovitostem:
 - a) pokud je dále pojednáváno o nemovitostech, jsou tím myšleny i jejich části, popř. spoluvlastnické podíly,
 - b) organizace není oprávněna jakkoliv nakládat s nemovitostmi bez předchozího písemného souhlasu zřizovatele, pokud tato zřizovací listina nestanoví jinak,
 - c) organizace není oprávněna nabývat nemovitosti do svého vlastnictví. K nabytí nemovitostí do vlastnictví zřizovatele je třeba jeho písemný souhlas; zřizovatel tuto skutečnost oznámí v Ústředním věstníku České republiky,
 - d) organizace je oprávněna bez předchozího souhlasu zřizovatele pronajímat nemovitosti na dobu neurčitou s maximální tříměsíční výpovědní lhůtou nebo na dobu určitou, nejvýše však na 1 rok za podmínky dodržení § 18 odst. 4 zákona o krajích,

- e) výnosy z pronájmů nemovitostí jsou příjmem organizace, která je použije výhradně pro rozvoj a modernizaci ve své hlavní činnosti.
9. Vymezení práv a povinností k movitým věcem:
- a) pokud je dále pojednáváno o movitých věcech, jsou tím myšleny i jejich části, spoluvlastnické podíly, soubory věcí,
 - b) veškeré movité věci pořízené organizací z jejích finančních prostředků, se stávají vlastnictvím organizace,
 - c) s movitými věcmi, které organizace nabude do vlastnictví zřizovatele, hospodaří organizace v rozsahu stanoveném v této zřizovací listině pro majetek svěřený,
 - d) organizace je oprávněna se souhlasem likvidační komise jmenované ředitelem organizace a na základě statutu komise schváleného ředitelem organizace:
 - přebytečný movitý majetek do výše pořizovací ceny 20 000,- Kč za kus nabízet a převádět na jiné příspěvkové organizace Ústeckého kraje,
 - neupotřebitelný movitý majetek do výše pořizovací ceny 20 000,- Kč za kus vyřadit z evidence a zajistit jeho likvidaci.,
 - e) o vyřazení majetku, který nesplňuje podmínky uvedené v písmenu d) podléhá předchozímu schválení zřizovatele,
 - f) výnosy z případného prodeje neupotřebitelného movitého majetku jsou příjmem organizace, která je použije výhradně pro rozvoj a modernizaci ve své hlavní činnosti,
 - g) organizace je oprávněna bez předchozího souhlasu zřizovatele uzavírat smlouvy o pronájmu nebo výpůjčce hudebních nástrojů na dobu neurčitou s maximální tříměsíční výpovědní lhůtou nebo na dobu určitou, nejvýše však na 1 rok.
10. Vymezení práv, povinností a kompetencí v oblasti nákupu věcí, služeb a stavebních prací organizací:
- a) ředitel organizace je oprávněn rozhodovat o nákupu věcí, služeb a stavebních prací do částky, která nedosáhne 500.000,- Kč bez DPH, za jednotlivý případ, včetně podepisování příslušných listin a dalších úkonů zadavatele, za podmínky dodržení schváleného rozpočtu organizace a zákona č. 137/2006 Sb., o veřejných zakázkách, ve znění pozdějších předpisů,
 - b) ředitel organizace je oprávněn rozhodovat o nákupu věcí a služeb od částky 500.000,- Kč bez DPH do částky, která nedosáhne 1.000.000,- Kč bez DPH, za jednotlivý případ, po předchozím souhlasu uvolněného člena Zastupitelstva Ústeckého kraje, jemuž byly svěřeny úkoly v příslušných oblastech, a po předchozím souhlasu uvolněného člena Zastupitelstva Ústeckého kraje pro oblast investic a veřejných zakázek (na základě doporučení vedoucího svodného odboru), včetně podepisování příslušných listin a dalších úkonů zadavatele, za podmínky dodržení schváleného rozpočtu organizace a zákona č. 137/2006 Sb., o veřejných zakázkách, ve znění pozdějších předpisů,
 - c) ředitel organizace je oprávněn rozhodovat o nákupu stavebních prací od částky 500.000,- Kč bez DPH do částky, která nedosáhne 3.000.000,- Kč bez DPH, za jednotlivý případ, po předchozím souhlasu uvolněného člena Zastupitelstva Ústeckého kraje, jemuž byly svěřeny úkoly v příslušných oblastech, a po předchozím souhlasu uvolněného člena Zastupitelstva Ústeckého kraje pro oblast investic a veřejných zakázek (na základě doporučení vedoucího svodného odboru), včetně podepisování příslušných listin a dalších úkonů zadavatele, za podmínky dodržení schváleného rozpočtu organizace a zákona č. 137/2006 Sb., o veřejných zakázkách, ve znění pozdějších předpisů,
 - d) ředitel organizace je oprávněn rozhodovat o nákupu věcí a služeb od částky 1.000.000,- Kč bez DPH za jednotlivý případ, po předchozím souhlasu Rady Ústeckého kraje (na základě doporučení vedoucího svodného odboru), včetně podepisování příslušných listin a dalších úkonů zadavatele, za podmínky dodržení schváleného rozpočtu organizace a zákona č. 137/2006 Sb., o veřejných zakázkách, ve znění pozdějších předpisů,

- e) ředitel organizace je oprávněn rozhodovat o nákupu stavebních prací od částky 3.000.000,-- Kč bez DPH za jednotlivý případ, po předchozím souhlasu Rady Ústeckého kraje (na základě doporučení vedoucího svodného odboru), včetně podepisování příslušných listin a dalších úkonů zadavatele, za podmínky dodržení schváleného rozpočtu organizace a zákona č. 137/2006 Sb., o veřejných zakázkách, ve znění pozdějších předpisů,
- f) ředitel organizace je oprávněn rozhodovat o vyloučení dodavatelů, kteří nesplní kvalifikaci ve smyslu ustanovení § 60 zákona č. 137/2006 Sb., o veřejných zakázkách, ve znění pozdějších předpisů.

11. Organizace je dále mj. povinna:

- a) provádět zadávání veřejných zakázek dle zákona č. 137/2006 Sb., o veřejných zakázkách, ve znění pozdějších předpisů, příslušných „Pravidel pro zadávání veřejných zakázek Ústeckým krajem a jím zřizovanými příspěvkovými organizacemi“ schválených zřizovatelem a dle vnitřního předpisu ředitele Krajského úřadu Ústeckého kraje, příslušné Směrnice „Pravidla pro zadávání veřejných zakázek Ústeckým krajem a jím zřizovanými příspěvkovými organizacemi,
- b) chránit majetek před poškozením, zničením, užíváním v rozporu s touto zřizovací listinou nebo obecně závaznými právními předpisy,
- c) vést účetnictví a výkaznictví včetně evidence majetku v analytické evidenci dle obecně závazných právních předpisů a rozhodnutí zřizovatele, od 1. 1. 2010 pak účetnictví ve zjednodušeném rozsahu ve smyslu § 9 odst. 3 písm. c) zákona č. 563/1991 Sb., o účetnictví, ve znění pozdějších předpisů,
- d) provádět pravidelnou inventarizaci majetku v souladu s pokyny zřizovatele k inventarizaci,
- e) svěřený majetek pojistit a dále zabezpečit požární ochranu,
- f) zajistit včasnou a řádnou údržbu a opravy majetku,
- g) využívat všechny právní prostředky proti tomu, kdo zasahuje neoprávněně do vlastnického práva zřizovatele nebo organizace; o této skutečnosti je povinna zřizovatele bezodkladně informovat,
- h) uplatnit nárok na náhradu škody jak proti těm, kteří škodu způsobili, tak proti těm, kteří úmyslně nebo z nedbalosti umožnili její vznik; při podezření z přestupku nebo trestného činu oznámit věc příslušným orgánům,
- i) předávat zřizovateli veškeré podklady, výkazy a hlášení, stanovené obecně závaznými právními předpisy, a další potřebné podklady, které si zřizovatel pro svoji potřebu vyžádá,
- j) provádět odpisy majetku v souladu s obecně závaznými právními předpisy a s odpisovým plánem schváleným zřizovatelem,
- k) plnit povinnosti vlastníka vyplývající mu ze zákona č. 406/2000 Sb., o hospodaření energií, ve znění pozdějších předpisů, zejména v oblasti zajištění snižování energetické náročnosti budov a zajištění průkazu energetické náročnosti.

12. Organizace je povinna vymáhat veškeré pohledávky po lhůtě splatnosti s cílem dosažení maximální efektivity.

13. Ředitel příspěvkové organizace je oprávněn rozhodnout:

- a) o vzdání se práva a prominutí pohledávky (úplný odpis pohledávky),
- b) o přeúčtování pohledávky na podrozvahové účty pro případ, že se pohledávka stane vymahatelnou,

a to u pohledávek, jejich finanční hodnota včetně příslušenství je nižší než 50.000,-- Kč. Pohledávka musí být po splatnosti více než 2 roky s tím, že musí být prokazatelně doloženo, že byly provedeny minimálně dvě výzvy dlužníkovi k úhradě předmětné pohledávky, že vymáhání tohoto dluhu by zřejmě nevedlo k výsledku nebo že u pohledávky je pravděpodobné, že náklady na vymáhání by přesáhly jeho výnos a tudíž vymáhání není efektivní, hospodárné a účelné.

14. Za ochranu majetku a výkon práv a povinností při hospodaření se svěřeným i vlastním majetkem organizace odpovídá ředitel. V rámci výkonu práv a povinností při hospodaření se svěřeným majetkem organizace zastupuje zřizovatele jako vlastníka svěřeného majetku a jedná jeho jménem ve správních řízeních týkajících se tohoto majetku, konaných před správními orgány, včetně řízení před stavebním úřadem. Ředitel stanoví úkoly, práva a povinnosti jednotlivých zaměstnanců při hospodaření se svěřeným i vlastním majetkem organizace, jakož i okruh funkcí, s jejichž výkonem je spojena hmotná odpovědnost, ve vnitřních organizačních předpisech.

Článek XIII. Hospodaření organizace (některá vybraná ustanovení)

1. Organizace hospodaří s peněžními prostředky získanými vlastní činností a s peněžními prostředky přijatými z rozpočtu svého zřizovatele. Dále hospodaří s prostředky svých fondů, s peněžitými dary od fyzických a právnických osob včetně peněžních prostředků poskytnutých z Národního fondu a zahraničí.
2. Organizace je povinna hospodařit tak, aby plnila závazné ukazatele stanovené jí zřizovatelem. Pokud organizace dosáhne zlepšeného výsledku hospodaření, může jej použít k posílení fondu odměn v souladu s ustanovením zákona č. 250/2000 Sb., o rozpočtových pravidlech územních rozpočtů, ve znění pozdějších předpisů (dále jen „zákon“) a tvorbě rezervního fondu, to vše po předchozím souhlasu zřizovatele.
3. Organizace je povinna vypracovat návrh finančního plánu s vyrovnanými náklady a výnosy se zohledněním plánovaného provozního příspěvku zřizovatele a finanční plán pro oblast příjmů a výdajů.
4. Zřizovatel provádí kontrolu hospodaření organizace. Organizace je povinna umožnit provádění kontroly v rozsahu a způsobem vymezeným pokyny zřizovatele pro organizaci a provádění kontrol.
5. Zřizovatel poskytuje příspěvek na provoz své organizaci zpravidla v návaznosti na výkony nebo jiná kritéria jejích potřeb.
6. Pokud organizace vytváří ve své doplňkové činnosti zisk, může jej použít jen ve prospěch své hlavní činnosti; zřizovatel může organizaci povolit jiné využití tohoto zdroje v souladu s obecně závaznými právními předpisy.
7. Organizaci může její zřizovatel uložit odvod do svého rozpočtu, jestliže:
 - a) její plánované výnosy překračují její plánované náklady, a to jako závazný ukazatel rozpočtu,
 - b) její investiční zdroje jsou větší, než je jejich potřeba užití podle rozhodnutí zřizovatele, nebo
 - c) porušila rozpočtovou kázeň.
8. Organizace se dopustí porušení rozpočtové kázně tím, že
 - a) použije finanční prostředky, které obdrží z rozpočtu svého zřizovatele, v rozporu se stanoveným účelem,
 - b) převede do svého peněžního fondu více finančních prostředků než dovoluje zřizovatel,
 - c) použije prostředky svého peněžního fondu na jiný účel než stanoví zákon nebo zřizovatel,
 - d) použije své provozní prostředky na účel, na který měly být použity prostředky jejího peněžního fondu, nebo
 - e) překročí stanovený nebo přípustný objem prostředků na platy, pokud toto překročení nekryla ze svého fondu odměn do 31.12.
9. Za porušení rozpočtové kázně uloží zřizovatel organizaci odvod do svého rozpočtu ve výši neoprávněně použitých prostředků, a to nejpozději do 1 roku ode dne, kdy porušení rozpočtové kázně zjistil, nejdéle však do 3 let ode dne, kdy k porušení rozpočtové kázně

- došlo. Zřizovatel může z důvodu zamezení tvrdosti snížit nebo prominout odvod za porušení rozpočtové kázně na základě písemné žádosti Organizace.
10. Vztah rozpočtu organizace k rozpočtu zřizovatele lze během roku změnit v neprospěch organizace jen ze závažných, objektivně působících příčin.
 11. Rozpočet zřizovatele zprostředkovává vztah organizace ke státnímu rozpočtu, k rozpočtu Regionální rady regionu soudržnosti a k Národnímu fondu.
 12. Organizace vytváří své peněžní fondy:
 - a) rezervní fond,
 - b) investiční fond,
 - c) fond odměn,
 - d) fond kulturních a sociálních potřeb.
 13. Zůstatky peněžních fondů se po skončení roku převádějí do následujícího roku.
 14. K dočasnému krytí svých potřeb může organizace získat od svého zřizovatele návratnou finanční výpomoc, jestliže je její vrácení zabezpečeno jejími rozpočtovanými výnosy běžného roku, nejpozději však do 31. března následujícího roku.
 15. Organizace není oprávněna ručit za závazky třetích osob, ani jinak je zajišťovat.
 16. Organizace může pořízovat věci nákupem na splátky nebo smlouvou o nájmu s právem koupě jen po předchozím písemném souhlasu zřizovatele.
 17. Organizace není oprávněna nakupovat akcie či jiné cenné papíry. Přijímat je jako protihodnotu za své pohledávky vůči jiným subjektům je oprávněna jen s předchozím písemným souhlasem zřizovatele. Organizace nesmí vystavovat nebo akceptovat směnky, ani být směnečným ručitelem.
 18. Organizace není oprávněna poskytovat dary jiným subjektům, s výjimkou obvyklých peněžitých nebo věcných darů svým zaměstnancům a jiným osobám ze svého fondu kulturních a sociálních potřeb s výjimkou poskytnutí daru uvedenou v čl. XII odst. 7.
 19. Organizace nesmí zřizovat nebo zakládat právnické osoby a nesmí mít účast v právnické osobě zřízené nebo založené za účelem podnikání

Článek XIV.

Přeměna nebo zánik organizace

K rozdělení, sloučení, splynutí nebo zrušení organizace dochází dnem určeným zřizovatelem v rozhodnutí, jímž též určí, v jakém rozsahu přecházejí práva a závazky na nové anebo přejímající organizace. Rozhodne-li zřizovatel o zrušení organizace, přecházejí uplynutím dne uvedeného v jeho rozhodnutí o zrušení její majetek, práva a závazky na zřizovatele. Ke sloučení nebo splynutí organizace může dojít pouze u organizací téhož zřizovatele.

Článek XV.

Vymezení doby, na kterou je organizace zřízena

Organizace je zřízena na dobu neurčitou.

Článek XVI.

Závěrečná ustanovení

1. Organizace je právnickou osobou.
2. Tato zřizovací listina nabývá účinnosti
3. Tato zřizovací listina je vyhotovena v exemplářích, které mají stejnou platnost originálu.

Článek XVII.

Podpis zřizovatele

V Ústí nad Labem dne

.....
Ústecký kraj
hejtman

Přílohy:
příloha č. 1
.....

**ÚSTECKÝ KRAJ
ZASTUPITELSTVO KRAJE**

SCHVALUJE

na základě svého usnesení č..... ze dne, dle ustanovení § 35 odst. 2 písm. j) zákona č. 129/2000 Sb., o krajích (krajské zřízení), ve znění pozdějších předpisů a § 27 odst. 1 a 2 zákona č. 250/2000 Sb., o rozpočtových pravidlech územních rozpočtů, ve znění pozdějších předpisů.

**ZŘIZOVACÍ LISTINU
příspěvkové organizace Ústeckého kraje**

xxxxxxxxxxxxxx, příspěvková organizace
(dále jen organizace)

**Článek I.
Úplný název zřizovatele**

Zřizovatelem organizace je Ústecký kraj, Velká Hradební 3118/48, Ústí nad Labem, PSČ: 400 02, IČO: 70892156.

**Článek II.
Název organizace**

Název organizace zní :

xxxxxx, příspěvková organizace.

**Článek III.
Sídlo organizace**

Sídlem organizace je :

**Článek IV.
Identifikační číslo organizace**

Identifikační číslo organizace je :

**Článek V.
Právní forma organizace**

Právní formou organizace je : příspěvková organizace.

Článek VI. Hlavní účel organizace

Hlavním účelem, pro který byla organizace zřízena, je :

Článek VII. Předmět činnosti organizace

Předmětem činnosti organizace je :

- 1.
- 2.
- 3.

Článek VIII. Doplňkové činnosti organizace

1. Doplňková činnost navazuje na hlavní činnost organizace dle článku VII. této zřizovací listiny.
2. Doplňková činnost je zřizovatelem povolena k tomu, aby organizace mohla lépe využívat všechny své hospodářské možnosti a odbornost svých zaměstnanců.
3. Doplňková činnost nesmí narušovat plnění hlavních účelů organizace uvedených v článku VI. této zřizovací listiny a sleduje se v účetnictví samostatně.
4. Zřizovatel povoluje organizaci tyto okruhy doplňkové činnosti: / Zřizovatel nepovoluje organizaci žádnou doplňkovou činnost.

Článek IX. Statutární orgán organizace

1. Statutárním orgánem organizace je : ředitel.
2. Ředitel je jmenovaný a odvolávaný Radou Ústeckého kraje.

Článek X. Vystupování statutárního orgánu jménem organizace

1. Za organizaci vystupuje a jedná její statutární orgán – ředitel.
2. Ředitel jedná jménem organizace samostatně. Je odpovědný Radě Ústeckého kraje.
3. Podepisování za organizaci se děje tak, že k vytištěnému nebo napsanému názvu organizace (lze nahradit razítkem), jménu a funkci připojí ředitel svůj podpis.
4. Vnitřní předpis nebo jiná příslušná písemnost mohou určit další osoby oprávněné jednat jménem organizace, a to zejména pro případ nepřítomnosti ředitele.

Článek XI. Vymezení majetku předávaného organizaci k hospodaření

1. Zřizovatel předává organizaci k hospodaření majetek (dále jen „svěřený majetek“), který je v jeho vlastnictví.
2. Svěřený majetek dle odstavce 1 je přesně vymezen v :
Příloha č. 1 – Hodnota a specifikace dlouhodobého majetku – pozemky
Příloha č. 2 – Hodnota a specifikace dlouhodobého majetku – budovy a stavby
Příloha č. 3 – Hodnota a specifikace dlouhodobého majetku movitého.

3. Přílohy uvedené v odstavci 2 jsou nedílnou součástí této zřizovací listiny.

Článek XII.

Nabývání majetku příspěvkovou organizací a vymezení práv organizace ke svěřenému majetku

1. Zřizovatel níže vymezuje organizaci majetková práva, která organizaci umožní, aby se svěřeným majetkem mohla plnit hlavní účel, k němuž byla zřízena a podmínky, za kterých organizace nabývá majetek do svého vlastnictví.
2. Organizace při hospodaření se svěřeným majetkem je povinna dodržovat veškeré obecně závazné právní předpisy, především zákon č. 129/2000 Sb., o krajích (krajské zřízení), ve znění pozdějších předpisů a usnesení či jiné výstupy orgánů Ústeckého kraje.
3. Organizace nabývá majetek pro svého zřizovatele, nestanoví-li tato zřizovací listina jinak. Organizace není oprávněna bez předchozího písemného souhlasu zřizovatele:
 - a) uzavírat smlouvy o půjčce (s výjimkou smlouvy o půjčce z FKSP), smlouvy o úvěru, smlouvy o výpůjčce (s výjimkou sbírkových předmětů), smlouvy o postoupení pohledávky, smlouvy o převzetí dluhu, dohody o zápočtu pohledávek, dohody o zániku závazku,
 - b) činit jednostranné projevy vůle způsobující zánik závazku, není-li v této zřizovací listině stanoveno jinak,
 - c) přijímat jakékoli další cizí zdroje (např. finanční výpomoci) s výjimkou příspěvků, dotací, grantů apod. poskytovaných z veřejných rozpočtů.
4. Do svého vlastnictví může organizace nabýt pouze majetek potřebný k výkonu činnosti, pro kterou byla zřízena, a to:
 - a) bezúplatným převodem od svého zřizovatele,
 - b) darem s předchozím písemným souhlasem zřizovatele,
 - c) děděním s předchozím písemným souhlasem zřizovatele,
 - d) jiným způsobem na základě rozhodnutí zřizovatele.
5. Dary, přijaté bez předchozího písemného souhlasu zřizovatele, nabývá organizace pro svého zřizovatele. Zřizovatel je vázán účelem poskytnutého daru. Dary mohou být:
 - a) peněžité účelově určené,
 - b) peněžité účelově neurčené,
 - c) ostatní (movité věci, věci jiné majetkové hodnoty apod.).
6. Zřizovatel uděluje organizaci předchozí souhlas k přijímání účelově neurčených peněžitých darů do vlastnictví organizace.
7. Pokud se stane majetek, který organizace nabyla bezúplatným převodem od zřizovatele, pro ni trvale nepotřebný, nabídne ho přednostně bezúplatně zřizovateli. Nepřijme-li zřizovatel písemnou nabídku, může organizace po jeho předchozím písemném souhlasu převést majetek do vlastnictví jiné osoby za podmínek stanovených zřizovatelem.
8. Vymezení práv a povinností k nemovitostem:
 - a) pokud je dále pojednáváno o nemovitostech, jsou tím myšleny i jejich části, popř. spoluvlastnické podíly,
 - b) organizace není oprávněna jakkoliv nakládat s nemovitostmi bez předchozího písemného souhlasu zřizovatele, pokud tato zřizovací listina nestanoví jinak,
 - c) organizace není oprávněna nabývat nemovitosti do svého vlastnictví. K nabytí nemovitostí do vlastnictví zřizovatele je třeba jeho písemný souhlas; zřizovatel tuto skutečnost oznámí v Ústředním věstníku České republiky,
 - d) organizace je oprávněna bez předchozího souhlasu zřizovatele pronajímat nemovitosti na dobu neurčitou s maximální tříměsíční výpovědní lhůtou nebo na dobu určitou, nejvýše však na 1 rok za podmínky dodržení § 18 odst. 4 zákona o krajích,
 - e) výnosy z pronájmů nemovitostí jsou příjmem organizace, která je použije výhradně pro rozvoj a modernizaci ve své hlavní činnosti.

9. Vymezení práv a povinností k movitým věcem:
- a) pokud je dále pojednáváno o movitých věcech, jsou tím myšleny i jejich části, spoluvlastnické podíly, soubory věcí,
 - b) veškeré movité věci pořízené organizací z jejích finančních prostředků, se stávají vlastnictvím organizace,
 - c) s movitými věcmi, které organizace nabude do vlastnictví zřizovatele, hospodaří organizace v rozsahu stanoveném v této zřizovací listině pro majetek svěřený,
 - d) organizace je oprávněna se souhlasem likvidační komise jmenované ředitelem organizace a na základě statutu komise schváleného ředitelem organizace:
 - přebytečný movitý majetek do výše pořizovací ceny 20 000,- Kč za kus nabízet a převádět na jiné příspěvkové organizace Ústeckého kraje,
 - neupotřebitelný movitý majetek do výše pořizovací ceny 20 000,- Kč za kus vyřadit z evidence a zajistit jeho likvidaci.,
 - e) o vyřazení majetku, který nesplňuje podmínky uvedené v písmenu d) podléhá předchozímu schválení zřizovatele,
 - f) výnosy z případného prodeje neupotřebitelného movitého majetku jsou příjmem organizace, která je použije výhradně pro rozvoj a modernizaci ve své hlavní činnosti.
10. Vymezení práv, povinností a kompetencí v oblasti nákupu věcí, služeb a stavebních prací organizací:
- a) ředitel organizace je oprávněn rozhodovat o nákupu věcí, služeb a stavebních prací do částky, která nedosáhne 500.000,-- Kč bez DPH, za jednotlivý případ, včetně podepisování příslušných listin a dalších úkonů zadavatele, za podmínky dodržení schváleného rozpočtu organizace a zákona č. 137/2006 Sb., o veřejných zakázkách, ve znění pozdějších předpisů,
 - b) ředitel organizace je oprávněn rozhodovat o nákupu věcí a služeb od částky 500.000,-- Kč bez DPH do částky, která nedosáhne 1.000.000,-- Kč bez DPH, za jednotlivý případ, po předchozím souhlasu uvolněného člena Zastupitelstva Ústeckého kraje, jemuž byly svěřeny úkoly v příslušných oblastech, a po předchozím souhlasu uvolněného člena Zastupitelstva Ústeckého kraje pro oblast investic a veřejných zakázek (na základě doporučení vedoucího svodného odboru), včetně podepisování příslušných listin a dalších úkonů zadavatele, za podmínky dodržení schváleného rozpočtu organizace a zákona č. 137/2006 Sb., o veřejných zakázkách, ve znění pozdějších předpisů,
 - c) ředitel organizace je oprávněn rozhodovat o nákupu stavebních prací od částky 500.000,-- Kč bez DPH do částky, která nedosáhne 3.000.000,-- Kč bez DPH, za jednotlivý případ, po předchozím souhlasu uvolněného člena Zastupitelstva Ústeckého kraje, jemuž byly svěřeny úkoly v příslušných oblastech, a po předchozím souhlasu uvolněného člena Zastupitelstva Ústeckého kraje pro oblast investic a veřejných zakázek (na základě doporučení vedoucího svodného odboru), včetně podepisování příslušných listin a dalších úkonů zadavatele, za podmínky dodržení schváleného rozpočtu organizace a zákona č. 137/2006 Sb., o veřejných zakázkách, ve znění pozdějších předpisů,
 - d) ředitel organizace je oprávněn rozhodovat o nákupu věcí a služeb od částky 1.000.000,-- Kč bez DPH za jednotlivý případ, po předchozím souhlasu Rady Ústeckého kraje (na základě doporučení vedoucího svodného odboru), včetně podepisování příslušných listin a dalších úkonů zadavatele, za podmínky dodržení schváleného rozpočtu organizace a zákona č. 137/2006 Sb., o veřejných zakázkách, ve znění pozdějších předpisů,
 - e) ředitel organizace je oprávněn rozhodovat o nákupu stavebních prací od částky 3.000.000,-- Kč bez DPH za jednotlivý případ, po předchozím souhlasu Rady Ústeckého kraje (na základě doporučení vedoucího svodného odboru), včetně podepisování příslušných listin a dalších úkonů zadavatele, za podmínky dodržení

schváleného rozpočtu organizace a zákona č. 137/2006 Sb., o veřejných zakázkách, ve znění pozdějších předpisů,

- f) ředitel organizace je oprávněn rozhodovat o vyloučení dodavatelů, kteří nesplní kvalifikaci ve smyslu ustanovení § 60 zákona č. 137/2006 Sb., o veřejných zakázkách, ve znění pozdějších předpisů.

11. Organizace je dále mj. povinna:

- a) provádět zadávání veřejných zakázek dle zákona č. 137/2006 Sb., o veřejných zakázkách, ve znění pozdějších předpisů, příslušných „Pravidel pro zadávání veřejných zakázek Ústeckým krajem a jím zřizovanými příspěvkovými organizacemi“ schválených zřizovatelem a dle vnitřního předpisu ředitele Krajského úřadu Ústeckého kraje, příslušné Směrnice „Pravidla pro zadávání veřejných zakázek Ústeckým krajem a jím zřizovanými příspěvkovými organizacemi,
- b) chránit majetek před poškozením, zničením, užíváním v rozporu s touto zřizovací listinou nebo obecně závaznými právními předpisy,
- c) vést účetnictví a výkaznictví včetně evidence majetku v analytické evidenci dle obecně závazných právních předpisů a rozhodnutí zřizovatele, od 1. 1. 2010 pak účetnictví ve zjednodušeném rozsahu ve smyslu § 9 odst. 3 písm. c) zákona č. 563/1991 Sb., o účetnictví, ve znění pozdějších předpisů,
- d) provádět pravidelnou inventarizaci majetku v souladu s pokyny zřizovatele k inventarizaci,
- e) svěřený majetek pojistit a dále zabezpečit požární ochranu,
- f) zajistit včasnou a řádnou údržbu a opravy majetku,
- g) využívat všechny právní prostředky proti tomu, kdo zasahuje neoprávněně do vlastnického práva zřizovatele nebo organizace; o této skutečnosti je povinna zřizovatele bezodkladně informovat,
- h) uplatnit nárok na náhradu škody jak proti těm, kteří škodu způsobili, tak proti těm, kteří úmyslně nebo z nedbalosti umožnili její vznik; při podezření z přestupku nebo trestného činu oznámit věc příslušným orgánům,
- i) předávat zřizovateli veškeré podklady, výkazy a hlášení, stanovené obecně závaznými právními předpisy, a další potřebné podklady, které si zřizovatel pro svoji potřebu vyžádá,
- j) provádět odpisy majetku v souladu s obecně závaznými právními předpisy a s odpisovým plánem schváleným zřizovatelem.
- k) plnit povinnosti vlastníka vyplývající mu ze zákona č. 406/2000 Sb., o hospodaření energií, ve znění pozdějších předpisů, zejména v oblasti zajištění snižování energetické náročnosti budov a zajištění průkazu energetické náročnosti.

12. Organizace je povinna vymáhat veškeré pohledávky po lhůtě splatnosti s cílem dosažení maximální efektivity.

13. Ředitel příspěvkové organizace je oprávněn rozhodnout:

- a) o vzdání se práva a prominutí pohledávky (úplný odpis pohledávky),
- b) o přeúčtování pohledávky na podrozvahové účty pro případ, že se pohledávka stane vymahatelnou,

a to u pohledávek, jejich finanční hodnota včetně příslušenství je nižší než 50.000,-- Kč. Pohledávka musí být po splatnosti více než 2 roky s tím, že musí být prokazatelně doloženo, že byly provedeny minimálně dvě výzvy dlužníkovi k úhradě předmětné pohledávky, že vymáhání tohoto dluhu by zřejmě nevedlo k výsledku nebo že u pohledávky je pravděpodobné, že náklady na vymáhání by přesáhly jeho výnos a tudíž vymáhání není efektivní, hospodárné a účelné.

14. Za ochranu majetku a výkon práv a povinností při hospodaření se svěřeným i vlastním majetkem organizace odpovídá ředitel. V rámci výkonu práv a povinností při hospodaření se svěřeným majetkem organizace zastupuje zřizovatele jako vlastníka svěřeného majetku a jedná jeho jménem ve správních řízeních týkajících se tohoto majetku, konaných před správními orgány, včetně řízení před stavebním úřadem.

Ředitel stanoví úkoly, práva a povinnosti jednotlivých zaměstnanců při hospodaření se svěřeným i vlastním majetkem organizace, jakož i okruh funkcí, s jejichž výkonem je spojena hmotná odpovědnost, ve vnitřních organizačních předpisech.

Článek XIII. Hospodaření organizace (některá vybraná ustanovení)

1. Organizace hospodaří s peněžními prostředky získanými vlastní činností a s peněžními prostředky přijatými z rozpočtu svého zřizovatele. Dále hospodaří s prostředky svých fondů, s peněžitými dary od fyzických a právnických osob včetně peněžních prostředků poskytnutých z Národního fondu a zahraničí.
2. Organizace je povinna hospodařit tak, aby plnila závazné ukazatele stanovené jí zřizovatelem. Pokud organizace dosáhne zlepšeného výsledku hospodaření, může jej použít k posílení fondu odměn v souladu s ustanovením zákona č. 250/2000 Sb., o rozpočtových pravidlech územních rozpočtů, ve znění pozdějších předpisů (dále jen „zákon“) a tvorbě rezervního fondu, to vše po předchozím souhlasu zřizovatele.
3. Organizace je povinna vypracovat návrh finančního plánu s vyrovnanými náklady a výnosy se zohledněním plánovaného provozního příspěvku zřizovatele a finanční plán pro oblast příjmů a výdajů.
4. Zřizovatel provádí kontrolu hospodaření organizace. Organizace je povinna umožnit provádění kontroly v rozsahu a způsobem vymezeným pokyny zřizovatele pro organizaci a provádění kontrol.
5. Zřizovatel poskytuje příspěvek na provoz své organizaci zpravidla v návaznosti na výkony nebo jiná kritéria jejích potřeb.
6. Pokud organizace vytváří ve své doplňkové činnosti zisk, může jej použít jen ve prospěch své hlavní činnosti; zřizovatel může organizaci povolit jiné využití tohoto zdroje v souladu s obecně závaznými právními předpisy.
7. Organizaci může její zřizovatel uložit odvod do svého rozpočtu, jestliže:
 - a) její plánované výnosy překračují její plánované náklady, a to jako závazný ukazatel rozpočtu,
 - b) její investiční zdroje jsou větší, než je jejich potřeba užití podle rozhodnutí zřizovatele, nebo
 - c) porušila rozpočtovou kázeň.
8. Organizace se dopustí porušení rozpočtové kázně tím, že:
 - a) použije finanční prostředky, které obdrží z rozpočtu svého zřizovatele, v rozporu se stanoveným účelem,
 - b) převede do svého peněžního fondu více finančních prostředků než dovoluje zřizovatel,
 - c) použije prostředky svého peněžního fondu na jiný účel než stanoví zákon nebo zřizovatel,
 - d) použije své provozní prostředky na účel, na který měly být použity prostředky jejího peněžního fondu, nebo
 - e) překročí stanovený nebo přípustný objem prostředků na platy, pokud toto překročení nekryla ze svého fondu odměn do 31.12.
9. Za porušení rozpočtové kázně uloží zřizovatel organizaci odvod do svého rozpočtu ve výši neoprávněně použitých prostředků, a to nejpozději do 1 roku ode dne, kdy porušení rozpočtové kázně zjistil, nejdéle však do 3 let ode dne, kdy k porušení rozpočtové kázně došlo. Zřizovatel může z důvodu zamezení tvrdosti snížit nebo prominout odvod za porušení rozpočtové kázně na základě písemné žádosti Organizace.
10. Vztah rozpočtu organizace k rozpočtu zřizovatele lze během roku změnit v neprospěch organizace jen ze závažných, objektivně působících příčin.

11. Rozpočet zřizovatele zprostředkovává vztah organizace ke státnímu rozpočtu, k rozpočtu Regionální rady regionu soudržnosti a k Národnímu fondu.
12. Organizace vytváří své peněžní fondy:
 - a) rezervní fond,
 - b) investiční fond,
 - c) fond odměn,
 - d) fond kulturních a sociálních potřeb.
13. Zůstatky peněžních fondů se po skončení roku převádějí do následujícího roku.
14. K dočasnému krytí svých potřeb může organizace získat od svého zřizovatele návratnou finanční výpomoc, jestliže je její vrácení zabezpečeno jejími rozpočtovými výnosy běžného roku, nejpozději však do 31. března následujícího roku.
15. Organizace není oprávněna ručit za závazky třetích osob, ani jinak je zajišťovat.
16. Organizace může pořizovat věci nákupem na splátky nebo smlouvou o nájmu s právem koupě jen po předchozím písemném souhlasu zřizovatele.
17. Organizace není oprávněna nakupovat akcie či jiné cenné papíry. Přijímat je jako protihodnotu za své pohledávky vůči jiným subjektům je oprávněna jen s předchozím písemným souhlasem zřizovatele. Organizace nesmí vystavovat nebo akceptovat směnky, ani být směnečným ručitelem.
18. Organizace není oprávněna poskytovat dary jiným subjektům, s výjimkou obvyklých peněžitých nebo věcných darů svým zaměstnancům a jiným osobám ze svého fondu kulturních a sociálních potřeb s výjimkou poskytnutí daru uvedenou v čl. XII odst. 7.
19. Organizace nesmí zřizovat nebo zakládat právnické osoby a nesmí mít účast v právnické osobě zřízené nebo založené za účelem podnikání

Článek XIV. Přeměna nebo zánik organizace

K rozdělení, sloučení, splynutí nebo zrušení organizace dochází dnem určeným zřizovatelem v rozhodnutí, jímž též určí, v jakém rozsahu přecházejí práva a závazky na nové anebo přejímající organizace. Rozhodne-li zřizovatel o zrušení organizace, přecházejí uplynutím dne uvedeného v jeho rozhodnutí o zrušení její majetek, práva a závazky na zřizovatele. Ke sloučení nebo splynutí organizace může dojít pouze u organizací téhož zřizovatele.

Článek XV. Vymezení doby, na kterou je organizace zřízena

Organizace je zřízena na dobu neurčitou.

Článek XVI. Závěrečná ustanovení

1. Organizace je právnickou osobou.
2. Tato zřizovací listina nabývá účinnosti
3. Tato zřizovací listina je vyhotovena vexemplářích, které mají stejnou platnost originálu.

Článek XVII. Podpis zřizovatele

V Ústí nad Labem dne

.....
Ústecký kraj
hejtman

Přílohy:
příloha č. 1
.....

Ústecký kraj
Zastupitelstvo Ústeckého kraje

DODATEK Č.¹⁾
KE
ZŘIZOVACÍ LISTINĚ
Č.J./²⁾
příspěvkové organizace Ústeckého kraje

xxxxxxxxxxxxxx, příspěvková organizace
se sídlem v....., IČ:.....³⁾
(dále jen organizace)

ze dne, usnesení č./⁴⁾
ve znění usnesení Ústeckého kraje č./⁵⁾ ze dne (dodatek
č.....)

Na základě usnesení Zastupitelstva Ústeckého kraje č./⁶⁾ ze dne se
výše uvedená zřizovací listina ve znění pozdějších změn a dodatků mění takto:

1. Článek, odst. po změně zní:

.....⁷⁾

Tento dodatek nabývá účinnosti dne/ Tento dodatek nabývá účinnosti dnem,
kdy.....⁸⁾

V Ústí nad Labem dne⁹⁾

.....
.....
hejtman Ústeckého kraje¹⁰⁾

-
- 1) Doplnuje se pořadové číslo dodatku.
 - 2) Doplnuje se číslo jednací měněné zřizovací listiny.
 - 3) Doplnuje se název příspěvkové organizace, sídlo a IČ.
 - 4) Doplnuje se den vydání zřizovací listiny, číslo usnesení a orgán, který zřizovací listinu vydal.
 - 5) Doplnují se všechny předešlé změny zřizovací listiny, a to včetně příslušného orgánu kraje, data a čísla usnesení a čísla dodatku (pokud byl).
 - 6) Doplnuje se číslo usnesení a den, kdy byla změna zřizovací listiny, resp. Dodatek ke zřizovací listině, schválen.
 - 7) Doplnuje se samotná změna, a to tak, že pod pořadovými čísly počínaje od jedné, je uváděn text úplného znění měněného ustanovení.
 - 8) Doplnuje se datum nabytí účinnosti, nebo uvedení právní skutečnosti (např. v souvislosti se vznikem vlastnického práva).
 - 9) Doplnuje se datum podpisu dodatku.
 - 10) Pokud hejtman pověří k podpisu dodatku jinou osobu dle § 23 odst. 2 zákona o krajích, je u podpisu této osoby uvedeno „na základě pověření dle § 23 odst. 2 zákona č. 129/2000 Sb., ze dne“

Zasedání Zastupitelstva Ústeckého kraje

Dne:**Bod programu:****Věc:**

Změny zřizovací listiny č.j. . . . / . . .¹ příspěvkové organizace Ústeckého kraje:
, příspěvková organizace²

Důvod předložení:**Nárok na rozpočet Ústeckého kraje:****Zpracoval:****Předkládá:****Konzultováno:****Projednáno v Radě Ústeckého kraje:**

usnesení číslo:

dne:

hlasování:

pro

proti

zdržel
se**Předáno OOKÚ:****Expedováno:****Přílohy:**

1. Dodatek č.³ ke zřizovací listině č.j. . . / . . .¹

¹ Doplnuje se č.j. měněné zřizovací listiny

² Doplnuje se název příspěvkové organizace

³ Doplnuje se pořadové číslo dodatku

Návrh na usnesení:

Zastupitelstvo Ústeckého kraje po projednání dne

A) rozhoduje

o změně zřizovací listiny:

č.j. ... / ...¹, ze dne⁴, ve znění změn a dodatků, příspěvkové organizace:

název:, příspěvková organizace

sídlo:, IČ:⁵

dodatkem č.³ ke zřizovací listině

Důvodová zpráva:

⁴ Doplnuje se datum vydání zřizovací listiny

⁵ Doplnují se identifikační údaje příspěvkové organizace (název, sídlo, identifikační číslo)

První strana

Č.J. : . . . /.....¹⁾

ÚSTECKÝ KRAJ
Krajský úřad Ústeckého kraje
odbor²⁾

VYDÁVÁ

ÚPLNÉ ZNĚNÍ
ZŘIZOVACÍ LISTINY
příspěvkové organizace Ústeckého kraje

xxxxxxxxxxxxxx, příspěvková organizace
(dále jen organizace)

ze dne, usnesení č. / / Ústeckého kraje³⁾
ve znění usnesení Ústeckého kraje č. / / ze dne (dodatek
č.....)⁴⁾

ZŘIZOVACÍ LISTINA
příspěvkové organizace Ústeckého kraje

xxxxxxxxxxxxxx, příspěvková organizace⁵⁾
(dále jen organizace)

Článek I.
Úplný název zřizovatele

1.⁶⁾

Poslední strana

Článek XVI.
Závěrečná ustanovení

1. Organizace je právnickou osobou.
2. Tato zřizovací listina nabývá účinnosti
3. Tato zřizovací listina je vyhotovena v exemplářích, které mají stejnou platnost originálu.

Za správnost:

Na základě Pravidel pro tvorbu a provádění změn zřizovacích listin příspěvkových organizací Ústeckého kraje schválených Zastupitelstvem Ústeckého kraje usnesením č. ze dne 26.6.2013 úplné znění zřizovací listiny vydává odbor2) Krajského úřadu Ústeckého kraje.

V Ústí nad Labem dne⁸⁾

.
vedoucí odboru
Krajského úřadu Ústeckého kraje⁹⁾

-
- 1) Doplnuje se č.j. zřizovací listiny.
 - 2) Doplnuje se název svodného odboru, který úplné znění zřizovací listiny vydává.
 - 3) Doplnuje se den vydání zřizovací listiny, číslo usnesení a orgán, který zřizovací listinu vydal.
 - 4) Doplnují se všechny předešlé změny zřizovací listiny, a to včetně data a čísla usnesení a čísla dodatku (pokud byl).
 - 5) Doplnuje se název příspěvkové organizace.
 - 6) Doplnuje se text úplného znění zřizovací listiny včetně veškerých změn, které jsou do textu zapracovány.
 - 7) Doplnuje se datum vydání zřizovací listiny.
 - 8) Doplnuje se datum vydání úplného znění zřizovací listiny.
 - 9) Doplnuje se podpis vedoucí svodného odboru a název svodného odboru.

Seznam zřizovacích listin příspěvkových organizací Ústeckého kraje ve znění jejich změn

zřizovací listina příspěvkové organizace ve znění jejích změn (29 dodatků):

název: Gymnázium, Ústí nad Labem, Jateční 22, příspěvková organizace,
IČ: 44555423, sídlo: Ústí nad Labem, Jateční 22, PSČ: 400 01,
č.j. 2/2001, ze dne 20.6.2001,

zřizovací listina příspěvkové organizace ve znění jejích změn (27 dodatků):

název: Gymnázium a Střední odborná škola dr. Václava Šmejkal, Ústí nad Labem,
příspěvková organizace,
IČ: 44555512, sídlo: Ústí nad Labem, Stavbařů 5, PSČ: 400 11
č.j. 3/2001, ze dne 20.6.2001,

zřizovací listina příspěvkové organizace ve znění jejích změn (26 dodatků):

název: Obchodní akademie a jazyková škola s právem státní jazykové zkoušky, Ústí nad
Labem, příspěvková organizace,
IČ: 44556969, sídlo: Ústí nad Labem, Pařížská 15, PSČ: 400 01
č.j. 4/2001, ze dne 20.6.2001,

zřizovací listina příspěvkové organizace ve znění jejích změn (30 dodatků):

název: Střední průmyslová škola, Ústí nad Labem, Resslova 5, příspěvková organizace,
IČ: 00082201, sídlo: Ústí nad Labem, Resslova 5, PSČ: 400 01
č.j. 6/2001, ze dne 20.6.2001,

zřizovací listina příspěvkové organizace ve znění jejích změn (26 dodatků):

název: Vyšší odborná škola zdravotnická a Střední škola zdravotnická, Ústí nad Labem,
Palachova 35, příspěvková organizace,
IČ: 00673358, sídlo: Ústí nad Labem, Palachova 35, PSČ: 400 01
č.j. 10/2001, ze dne 20.6.2001,

zřizovací listina příspěvkové organizace ve znění jejích změn (28 dodatků):

název: Střední škola stavební a technická, Ústí nad Labem, Čelakovského 5, příspěvková
organizace,
IČ: 18385061, sídlo: Ústí nad Labem, Čelakovského 5, PSČ: 400 07
č.j. 11/2001, ze dne 20.6.2001,

zřizovací listina příspěvkové organizace ve znění jejích změn (21 dodatků):

název: Základní škola praktická, Ústí nad Labem, Studentská 297, příspěvková organizace,
IČ: 70693897, sídlo: Ústí nad Labem, Studentská 297, PSČ: 403 31
č.j. 17/2001, ze dne 20.6.2001,

zřizovací listina příspěvkové organizace ve znění jejích změn (22 dodatků):

název: Základní škola praktická, Ústí nad Labem, Karla IV. 34, příspěvková organizace,
IČ: 70842094, sídlo: Ústí nad Labem, Karla IV. 34/12, PSČ: 400 03
č.j. 18/2001, ze dne 20.6.2001,

zřizovací listina příspěvkové organizace ve znění jejích změn (28 dodatků):
název: Speciální základní škola, Mateřská škola a Praktická škola, Ústí nad Labem, Pod Parkem 2788, příspěvková organizace,
IČ: 44555091, sídlo: Ústí nad Labem, Pod Parkem 2788, PSČ: 400 11
č.j. 20/2001, ze dne 20.6.2001,

zřizovací listina příspěvkové organizace ve znění jejích změn (25 dodatků):
název: Základní umělecká škola Evy Randové, Ústí nad Labem, W.Churchilla 4, příspěvková organizace,
IČ: 00831085, sídlo: Ústí nad Labem, W.Churchilla 4, PSČ: 400 01
č.j. 21/2001, ze dne 20.6.2001,

zřizovací listina příspěvkové organizace ve znění jejích změn (23 dodatků):
název: Základní umělecká škola, Ústí nad Labem-Neštětice, Národní 209, příspěvková organizace,
IČ: 65082401, sídlo: Ústí nad Labem-Neštětice, Národní 209, PSČ: 403 31
č.j. 22/2001, ze dne 20.6.2001,

zřizovací listina příspěvkové organizace ve znění jejích změn (24 dodatků):
název: Mateřská škola speciální, Ústí nad Labem, Malátova 12, příspěvková organizace,
IČ: 70229422, sídlo: Ústí nad Labem, Malátova 12, PSČ: 400 11
č.j. 24/2001, ze dne 20.6.2001,

zřizovací listina příspěvkové organizace ve znění jejích změn (22 dodatků):
název: Mateřská škola speciální, Ústí nad Labem, Štefánikova 761, příspěvková organizace,
IČ: 70229457, sídlo: Ústí nad Labem, Štefánikova 761, PSČ: 400 01
č.j. 25/2001, ze dne 20.6.2001,

zřizovací listina příspěvkové organizace ve znění jejích změn (21 dodatků):
název: Dětský domov a Školní jídelna, Ústí nad Labem, Špálova 2, příspěvková organizace,
IČ: 44555245, sídlo: Ústí nad Labem, Špálova 2/2712, PSČ: 400 11
č.j. 26/2001, ze dne 20.6.2001,

zřizovací listina příspěvkové organizace ve znění jejích změn (24 dodatků):
název: Dětský domov a Školní jídelna, Ústí nad Labem, Truhlářova 16, příspěvková organizace,
IČ: 44555440, sídlo: Ústí nad Labem, Truhlářova 16/526, PSČ: 400 03
č.j. 27/2001, ze dne 20.6.2001,

zřizovací listina příspěvkové organizace ve znění jejích změn (25 dodatků):
název: Dětský domov a Školní jídelna, Tisá 280, příspěvková organizace,
IČ: 44555237, sídlo: Tisá 280, PSČ: 403 36
č.j. 28/2001, ze dne 20.6.2001,

zřizovací listina příspěvkové organizace ve znění jejích změn (22 dodatků):
název: Gymnázium Václava Hlavatého, Louny, Poděbradova 661, příspěvková organizace,
IČ: 61357235, sídlo: Louny, Poděbradova 661, PSČ: 440 62
č.j. 32/2001, ze dne 20.6.2001,

zřizovací listina příspěvkové organizace ve znění jejích změn (22 dodatků):

název: Gymnázium, Žatec, Studentská 1075, příspěvková organizace,

IČ: 61357278, sídlo: Žatec, Studentská 1075, PSČ: 438 01

č.j. 34/2001, ze dne 20.6.2001,

zřizovací listina příspěvkové organizace ve znění jejích změn (27 dodatků):

název: Obchodní akademie a Střední odborná škola zemědělská a ekologická, Žatec, příspěvková organizace,

IČ: 61357294, sídlo: Žatec, Studentská 1354, PSČ: 438 01

č.j. 36/2001, ze dne 20.6.2001,

zřizovací listina příspěvkové organizace ve znění jejích změn (32 dodatků):

název: Obchodní akademie a Střední odborná škola generála Františka Fajtla, Louny, příspěvková organizace,

IČ: 14451042, sídlo: Louny, Osvoboditelů 380, PSČ: 440 58

č.j. 37/2001, ze dne 20.6.2001,

zřizovací listina příspěvkové organizace ve znění jejích změn (22 dodatků):

název: Dům dětí a mládeže, Žatec, Obránců míru 638, příspěvková organizace,

IČ: 70226601, sídlo: Žatec, Obránců míru 638, PSČ: 438 01

č.j. 43/2001, ze dne 20.6.2001,

zřizovací listina příspěvkové organizace ve znění jejích změn (26 dodatků):

název: Základní škola při Dětské psychiatrické léčebně, Louny, příspěvková organizace,

IČ: 70841543, sídlo: Louny, Pod Nemocnicí 2503, PSČ: 440 01

č.j. 44/2001, ze dne 20.6.2001,

zřizovací listina příspěvkové organizace ve znění jejích změn (28 dodatků):

název: Dětský domov, Základní škola a Střední škola, Žatec, příspěvkové organizace,

IČ: 62247859, sídlo: Žatec, Pražská 808, PSČ: 438 01

č.j. 45/2001, ze dne 20.6.2001,

zřizovací listina příspěvkové organizace ve znění jejích změn (26 dodatků):

název: Logopedická základní škola, Měcholupy 1, příspěvková organizace,

IČ: 61357286, sídlo: Měcholupy 1, PSČ: 439 31

č.j. 46/2001, ze dne 20.6.2001,

zřizovací listina příspěvkové organizace ve znění jejích změn (23 dodatků):

název: Speciální základní škola, Louny, Poděbradova 640, příspěvková organizace,

IČ: 49120115, sídlo: Louny, Poděbradova 640, PSČ: 440 01

č.j. 47/2001, ze dne 20.6.2001,

zřizovací listina příspěvkové organizace ve znění jejích změn (26 dodatků):

název: Gymnázium, Teplice, Čs. Dobrovolců 11, příspěvková organizace,

IČ: 61515451, sídlo: Teplice, Čs. dobrovolců 11/530, PSČ: 415 01

č.j. 48/2001, ze dne 5.9.2001,

zřizovací listina příspěvkové organizace ve znění jejích změn (25 dodatků):

název: Gymnázium a Střední průmyslová škola, Duchcov, příspěvková organizace,

IČ: 61515477, sídlo: Duchcov, Kubicových 2, PSČ: 419 41

č.j. 53/2001, ze dne 5.9.2001,

zřizovací listina příspěvkové organizace ve znění jejích změn (25 dodatků):
název: Konzervatoř, Teplice, Českobratrská 15, příspěvková organizace,
IČ: 61515779, sídlo: Teplice, Českobratrská 15, PSČ: 415 01
č.j. 55/2001, ze dne 5.9.2001,

zřizovací listina příspěvkové organizace ve znění jejích změn (28 dodatků):
název: Hotelová škola, Obchodní akademie a Střední průmyslová škola, Teplice, Benešovo
náměstí 1, příspěvková organizace,
IČ: 00555878, sídlo: Teplice, Benešovo náměstí 1/604, PSČ: 415 49
č.j. 56/2001, ze dne 5.9.2001,

zřizovací listina příspěvkové organizace ve znění jejích změn (28 dodatků):
název: Střední škola obchodu a služeb, Teplice, příspěvková organizace,
IČ: 00524646, sídlo: Teplice, Alejní 12, PSČ: 415 01
č.j. 58/2001, ze dne 5.9.2001,

zřizovací listina příspěvkové organizace ve znění jejích změn (33 dodatků):
název: Střední škola stavební, Teplice, příspěvková organizace,
IČ: 00497088, sídlo: Teplice, Fr.Šrámka 1350, PSČ: 415 02
č.j. 59/2001, ze dne 5.9.2001,

zřizovací listina příspěvkové organizace ve znění jejích změn (24 dodatků):
název: Speciální základní škola a Mateřská škola, Teplice, U Červeného kostela 110,
příspěvková organizace,
IČ: 70839913, sídlo: Teplice, U Červeného kostela 110, PSČ: 415 02
č.j. 61/2001, ze dne 5.9.2001,

zřizovací listina příspěvkové organizace ve znění jejích změn (26 dodatků):
název: Základní škola praktická, Bílina, Kmochova 205/10, příspěvková organizace, IČ:
61515761, sídlo: Bílina, Kmochova 205/10, PSČ: 418 01
č.j. 62/2001, ze dne 5.9.2001,

zřizovací listina příspěvkové organizace ve znění jejích změn (28 dodatků):
název: Dětský domov, Základní škola a Střední škola, Duchcov, příspěvková organizace,
IČ: 61515582, sídlo: Duchcov, Školní 1, PSČ: 419 01
č.j. 63/2001, ze dne 5.9.2001,

zřizovací listina příspěvkové organizace ve znění jejích změn (27 dodatků):
název: Speciální základní škola a Speciální mateřská škola, Teplice, Trnovanská 1331,
příspěvková organizace,
IČ: 70839841, sídlo: Teplice, Trnovanská 1331, PSČ: 415 02
č.j. 66/2001, ze dne 5.9.2001,

zřizovací listina příspěvkové organizace ve znění jejích změn (23 dodatků):
název: Základní umělecká škola, Teplice, Chelčického 4, příspěvková organizace,
IČ: 46071172, sídlo: Teplice, Chelčického 4, PSČ: 415 01
č.j. 68/2001, ze dne 5.9.2001,

zřizovací listina příspěvkové organizace ve znění jejích změn (25 dodatků):
název: Základní umělecká škola Ivana Kawaciuka, Duchcov, příspěvková organizace, IČ:
46071199, sídlo: Duchcov, Kubicových 2/692, PSČ: 419 41
č.j. 70/2001, ze dne 5.9.2001,

zřizovací listina příspěvkové organizace ve znění jejích změn (26 dodatků):
název: Dětský domov a Školní jídelna, Krupka, Libušín 151, příspěvková organizace, IČ:
61515884, sídlo: Krupka, Libušín 151, PSČ: 417 41
č.j. 73/2001, ze dne 5.9.2001,

zřizovací listina příspěvkové organizace ve znění jejích změn (22 dodatků):
název: Dětský domov a Školní jídelna, Tuchlov 47, příspěvková organizace,
IČ: 61515876, sídlo: Tuchlov 47, PSČ: 417 65 Ohnič
č.j. 74/2001, ze dne 5.9.2001,

zřizovací listina příspěvkové organizace ve znění jejích změn (25 dodatků):
název: Dům dětí a mládeže, Teplice, Masarykova 70, příspěvková organizace,
IČ: 46071253, sídlo: Teplice, Masarykova 70, PSČ: 415 01
č.j. 75/2001, ze dne 5.9.2001,

zřizovací listina příspěvkové organizace ve znění jejích změn (22 dodatků):
název: Dům dětí a mládeže „Sluníčko“, Duchcov, Družby 1006, příspěvková organizace,
IČ: 46071245, sídlo: Duchcov, Družby 1006, PSČ: 419 01
č.j. 76/2001, ze dne 5.9.2001,

zřizovací listina příspěvkové organizace ve znění jejích změn (34 dodatků):
název: Pedagogicko-psychologická poradna Ústeckého kraje a Zařízení pro další vzdělávání
pedagogických pracovníků, Teplice, příspěvková organizace,
IČ: 61515809, sídlo: Teplice, Lípová 651/9, PSČ: 415 01
č.j. 77/2001, ze dne 5.9.2001,

zřizovací listina příspěvkové organizace ve znění jejích změn (29 dodatků):
název: Podkrušnohorské gymnázium, Most, příspěvková organizace,
IČ: 49872559, sídlo: Most, Čs. armády 1530, PSČ: 434 46
č.j. 79/2001, ze dne 5.9.2001,

zřizovací listina příspěvkové organizace ve znění jejích změn (25 dodatků):
název: Gymnázium T.G.Masaryka, Litvínov, Studentská 640, příspěvková organizace,
IČ: 62208870, sídlo: Litvínov, Studentská 640, PSČ: 436 67
č.j. 80/2001, ze dne 5.9.2001,

zřizovací listina příspěvkové organizace ve znění jejích změn (33 dodatků):
název: Vyšší odborná škola ekonomická, sociální a zdravotnická, Obchodní akademie,
Střední pedagogická škola a Střední zdravotnická škola, Most, příspěvková organizace,
IČ: 49872427, sídlo: Most, Zd. Fibicha 2778, PSČ: 434 01
č.j. 81/2001, ze dne 5.9.2001,

zřizovací listina příspěvkové organizace ve znění jejích změn (37 dodatků):
název: Střední škola technická, Most, příspěvková organizace,
IČ: 00125423, sídlo: Most, Dělnická 21, PSČ: 434 01
č.j. 84/2001, ze dne 5.9.2001,

zřizovací listina příspěvkové organizace ve znění jejích změn (28 dodatků):
název: Střední odborná škola, Litvínov – Hamr, příspěvková organizace,
IČ: 00555584, sídlo: Litvínov - Hamr, Mládežnická 236, PSČ: 435 41
č.j. 86/2001, ze dne 5.9.2001,

zřizovací listina příspěvkové organizace ve znění jejích změn (25 dodatků):
název: Střední průmyslová škola a Střední odborná škola gastronomie a služeb, Most,
příspěvková organizace,
IČ: 00524905, sídlo: Most, Jana Palacha 711/2, PSČ: 434 01
č.j. 87/2001, ze dne 5.9.2001,

zřizovací listina příspěvkové organizace ve znění jejích změn (25 dodatků):
název: Základní škola a Střední škola, Most, Jana Palacha 1534, příspěvková organizace,
IČ: 63125382, sídlo: Most, Jana Palacha 1534, PSČ: 434 01
č.j. 88/2001, ze dne 5.9.2001,

zřizovací listina příspěvkové organizace ve znění jejích změn (22 dodatků):
název: Základní škola profesora Zdeňka Matějčka, Most, Zdeňka Štěpánka 340, příspěvková
organizace,
IČ: 62209485, sídlo: Most, Zdeňka Štěpánka 340, PSČ: 434 01
č.j. 89/2001, ze dne 5.9.2001,

zřizovací listina příspěvkové organizace ve znění jejích změn (30 dodatků):
název: Dětský domov a Školní jídelna, Most, K.H.Borovského 1146, příspěvková
organizace,
IČ: 62209256, sídlo: Most, K.H.Borovského 1146, PSČ: 434 01
č.j. 94/2001, ze dne 5.9.2001,

zřizovací listina příspěvkové organizace ve znění jejích změn (23 dodatků):
název: Dětský domov a Školní jídelna, Hora Sv. Kateřiny, Dolní 310, příspěvková
organizace,
IČ: 47326484, sídlo: Hora Sv. Kateřiny, Dolní 310, PSČ: 435 46
č.j. 95/2001, ze dne 5.9.2001,

zřizovací listina příspěvkové organizace ve znění jejích změn (24 dodatků):
název: Gymnázium, Chomutov, Mostecká 3000, příspěvková organizace,
IČ: 61342645, sídlo: Chomutov, Mostecká 3000, PSČ: 430 11
č.j. 99/2001, ze dne 5.9.2001,

zřizovací listina příspěvkové organizace ve znění jejích změn (27 dodatků):
název: Gymnázium, Kadaň, 5. května 620, příspěvková organizace,
IČ: 61342751, sídlo: Kadaň, 5. května 620, PSČ: 432 01
č.j. 100/2001, ze dne 5.9.2001,

zřizovací listina příspěvkové organizace ve znění jejích změn (31 dodatků):
název: Gymnázium a Střední odborná škola, Klášterec nad Ohří, Chomutovská 459,
příspěvková organizace,
IČ: 47792931, sídlo: Klášterec nad Ohří, Chomutovská 459, PSČ: 431 51
č.j. 101/2001, ze dne 5.9.2001,

zřizovací listina příspěvkové organizace ve znění jejích změn (25 dodatků):
název: Střední průmyslová škola a Vyšší odborná škola, Chomutov, Školní 50, příspěvková organizace,
IČ: 47796006, sídlo: Chomutov, Školní 50/1060, PSČ: 430 11
č.j. 103/2001, ze dne 5.9.2001,

zřizovací listina příspěvkové organizace ve znění jejích změn (24 dodatků):
název: Střední průmyslová škola stavební a Obchodní akademie, Kadaň, Komenského 562, příspěvková organizace,
IČ: 61342637, sídlo: Kadaň, Komenského 562, PSČ: 432 01
č.j. 105/2001, ze dne 5.9.2001,

zřizovací listina příspěvkové organizace ve znění jejích změn (39 dodatků):
název: Střední odborná škola služeb a Střední odborné učiliště, Kadaň, 5. května 680, příspěvková organizace,
IČ: 61342688, sídlo: Kadaň, 5. května 680, PSČ: 432 01
č.j. 106/2001, ze dne 5.9.2001,

zřizovací listina příspěvkové organizace ve znění jejích změn (34 dodatků):
název: Střední škola energetická a stavební, Obchodní akademie a Střední zdravotnická škola, Chomutov, příspěvková organizace,
IČ: 41324641, sídlo: Chomutov, Na Průhoně 4800, PSČ: 430 11
č.j. 107/2001, ze dne 5.9.2001,

zřizovací listina příspěvkové organizace ve znění jejích změn (29 dodatků):
název: Střední škola technická, gastronomická a automobilní, Chomutov, příspěvková organizace,
IČ: 18383696, sídlo: Chomutov, Pražská 702, PSČ: 430 01
č.j. 108/2001, ze dne 5.9.2001,

zřizovací listina příspěvkové organizace ve znění jejích změn (25 dodatků):
název: Dětský domov a Školní jídelna, Chomutov, Čelakovského 822, příspěvková organizace,
IČ: 61345733, sídlo: Chomutov, Čelakovského 822, PSČ: 430 01
č.j. 116/2001, ze dne 5.9.2001,

zřizovací listina příspěvkové organizace ve znění jejích změn (23 dodatků):
název: Dětský domov a Školní jídelna, Mašťov, příspěvková organizace,
IČ: 61345725, sídlo: Mašťov, Zámecká 1, PSČ: 431 56
č.j. 117/2001, ze dne 5.9.2001,

zřizovací listina příspěvkové organizace ve znění jejích změn (22 dodatků):
název: Dětský domov, Vysoká Pec 145, příspěvková organizace,
IČ: 61345717, sídlo: Vysoká Pec 145, PSČ: 431 59
č.j. 118/2001, ze dne 5.9.2001,

zřizovací listina příspěvkové organizace ve znění jejích změn (23 dodatků):
název: Dům dětí a mládeže, Chomutov, Jiráskova 4140, příspěvková organizace,
IČ: 61345784, sídlo: Chomutov, Jiráskova 4140, PSČ: 430 03

č.j. 119/2001, ze dne 5.9.2001,

zřizovací listina příspěvkové organizace ve znění jejích změn (29 dodatků):

název: Gymnázium Děčín, příspěvková organizace,

IČ: 47274620, sídlo: Děčín I, Komenského náměstí 4, PSČ: 405 02

č.j. 132/2001, ze dne 28.11.2001,

zřizovací listina příspěvkové organizace ve znění jejích změn (21 dodatků):

název: Gymnázium, Rumburk, Komenského 10, příspěvková organizace,

IČ: 47274603, sídlo: Rumburk, Komenského 10, PSČ: 408 15

č.j. 134/2001, ze dne 28.11.2001,

zřizovací listina příspěvkové organizace ve znění jejích změn (29 dodatků):

název: Evropská obchodní akademie, Děčín I, Komenského náměstí 2, příspěvková organizace,

IČ: 47274611, sídlo: Děčín I, Komenského náměstí 2, PSČ: 406 81

č.j. 135/2001, ze dne 28.11.2001,

zřizovací listina příspěvkové organizace ve znění jejích změn (29 dodatků):

název: Vyšší odborná škola a Střední průmyslová škola strojní, stavební a dopravní, Děčín, příspěvková organizace,

IČ: 47274689, sídlo: Děčín I, Čs. armády 10, PSČ: 405 02

č.j. 137/2001, ze dne 28.11.2001,

zřizovací listina příspěvkové organizace ve znění jejích změn (32 dodatků):

název: Vyšší odborná škola a Střední škola, Varnsdorf, příspěvková organizace,

IČ: 18383874, sídlo: Varnsdorf, Bratislavská 2166, PSČ: 407 47

č.j. 140/2001, ze dne 28.11.2001,

zřizovací listina příspěvkové organizace ve znění jejích změn (32 dodatků):

název: Střední škola lodní dopravy a technických řemesel, Děčín VI, příspěvková organizace,

IČ: 14450488, sídlo: Děčín VI, Dělnická 15, PSČ: 405 02

č.j. 141/2001, ze dne 28.11.2001,

zřizovací listina příspěvkové organizace ve znění jejích změn (31 dodatků):

název: Střední lesnická škola a Střední odborná škola sociální, Šluknov, příspěvková organizace,

IČ: 47274719, sídlo: Šluknov, T. G. Masaryka 580, PSČ: 407 77

č.j. 142/2001, ze dne 28.11.2001,

zřizovací listina příspěvkové organizace ve znění jejích změn (24 dodatků):

název: Střední zdravotnická škola, Děčín, Čsl. mládeže 5/9, příspěvková organizace, IČ: 00673781, sídlo: Děčín, Čsl. mládeže 5/9, PSČ: 405 02

č.j. 143/2001, ze dne 28.11.2001,

zřizovací listina příspěvkové organizace ve znění jejích změn (27 dodatků):

název: Střední zdravotnická škola a Obchodní akademie, Rumburk, příspěvková organizace,

IČ: 00673773, sídlo: Rumburk, Františka Nohy 6/959, PSČ: 408 30

č.j. 144/2001, ze dne 28.11.2001,

zřizovací listina příspěvkové organizace ve znění jejích změn (37 dodatků):
název: Střední škola zahradnická a zemědělská Antonína Emanuela Komerse, Děčín -
Libverda, příspěvková organizace,
IČ: 47274654, sídlo: Děčín – Libverda, Českolipská 123, PSČ: 405 02
č.j. 145/2001, ze dne 28.11.2001,

zřizovací listina příspěvkové organizace ve znění jejích změn (31 dodatků):
název: Střední škola řemesel a služeb, Děčín IV, Ruská 147, příspěvková organizace, IČ:
00556807, sídlo: Děčín IV, Ruská 147, PSČ: 405 02
č.j. 147/2001, ze dne 28.11.2001,

zřizovací listina příspěvkové organizace ve znění jejích změn (28 dodatků):
název: Střední odborná škola mediální grafiky a polygrafie, Rumburk, příspěvková
organizace,
IČ: 00497029, sídlo: Rumburk, Jiříkovská 840/4, PSČ: 408 01
č.j. 150/2001, ze dne 28.11.2001,

zřizovací listina příspěvkové organizace ve znění jejích změn (28 dodatků):
název: Speciální základní škola a Speciální mateřská škola, Děčín, příspěvková organizace,
IČ: 65082133, sídlo: Děčín IX – Bynov, Teplická 65, PSČ: 405 05
č.j. 153/2001, ze dne 28.11.2001,

zřizovací listina příspěvkové organizace ve znění jejích změn (25 dodatků):
název: Speciální základní škola a Praktická škola, Šluknov, Tyršova 710, příspěvková
organizace,
IČ: 65082478, sídlo: Šluknov, Tyršova 710, PSČ: 407 77
č.j. 154/2001, ze dne 28.11.2001,

zřizovací listina příspěvkové organizace ve znění jejích změn (25 dodatků):
název: Speciální základní škola a Praktická škola, Rumburk, příspěvková organizace,
IČ: 47274409, sídlo: Rumburk, Dobrovského nám. 378/12, PSČ: 408 01
č.j. 156/2001, ze dne 28.11.2001,

zřizovací listina příspěvkové organizace ve znění jejích změn (24 dodatků):
název: Speciální základní škola, Česká Kamenice, Jakubské nám. 113, příspěvková
organizace,
IČ: 63155931, sídlo: Česká Kamenice, Jakubské nám. 113, PSČ: 407 21
č.j. 158/2001, ze dne 28.11.2001,

zřizovací listina příspěvkové organizace ve znění jejích změn (23 dodatků):
název: Speciální základní škola a Mateřská škola, Varnsdorf, T.G.Masaryka 1804,
příspěvková organizace,
IČ: 65081811, sídlo: Varnsdorf, T.G.Masaryka 1804, PSČ: 407 47
č.j. 159/2001, ze dne 28.11.2001,

zřizovací listina příspěvkové organizace ve znění jejích změn (23 dodatků):
název: Základní umělecká škola, Varnsdorf, Národní 512, příspěvková organizace,
IČ: 65081803, sídlo: Varnsdorf, Národní 512, PSČ: 407 47
č.j. 160/2001, ze dne 28.11.2001,

zřizovací listina příspěvkové organizace ve znění jejích změn (23 dodatků):
název: Základní umělecká škola, Rumburk, Růžová 3/1416, příspěvková organizace,
IČ: 65082184, sídlo: Rumburk, Růžová 3/1416, PSČ: 408 01
č.j. 161/2001, ze dne 28.11.2001,

zřizovací listina příspěvkové organizace ve znění jejích změn (22 dodatků):
název: Základní umělecká škola, Děčín IV - Podmokly, Čs. legií 243/29, příspěvková organizace,
IČ: 65081765, sídlo: Děčín IV – Podmokly, Čs. legií 243/29, PSČ: 405 02
č.j. 162/2001, ze dne 28.11.2001,

zřizovací listina příspěvkové organizace ve znění jejích změn (27 dodatků):
název: Dětský domov a Školní jídelna, Krásná Lípa, Smetanova 12, příspěvková organizace,
IČ: 00412066, sídlo: Krásná Lípa, Smetanova 12, PSČ: 407 46
č.j. 163/2001, ze dne 28.11.2001,

zřizovací listina příspěvkové organizace ve znění jejích změn (26 dodatků):
název: Dětský domov a Školní jídelna, Lipová u Šluknova 417, příspěvková organizace,
IČ: 00412074, sídlo: Lipová u Šluknova 417, PSČ: 407 81
č.j. 164/2001, ze dne 28.11.2001,

zřizovací listina příspěvkové organizace ve znění jejích změn (21 dodatků):
název: Dětský domov "Země dětí" a Školní jídelna, Česká Kamenice, Komenského 491,
příspěvková organizace,
IČ: 00412058, sídlo: Česká Kamenice, Komenského 491, PSČ: 407 21
č.j. 165/2001, ze dne 28.11.2001,

zřizovací listina příspěvkové organizace ve znění jejích změn (21 dodatků):
název: Dům dětí a mládeže, Rumburk, U stadionu 1133, příspěvková organizace,
IČ: 65082231, sídlo: Rumburk, U stadionu 1133, PSČ: 408 01
č.j. 166/2001, ze dne 28.11.2001,

zřizovací listina příspěvkové organizace ve znění jejích změn (26 dodatků):
název: Gymnázium Josefa Jungmanna, Litoměřice, Svojsíkova 1, příspěvková organizace,
IČ: 46773673, sídlo: Litoměřice, Svojsíkova 1, PSČ: 412 65
č.j. 172/2001, ze dne 28.11.2001,

zřizovací listina příspěvkové organizace ve znění jejích změn (22 dodatků):
název: Gymnázium, Lovosice, Sady pionýrů 600, příspěvková organizace,
IČ: 46773720, sídlo: Lovosice, Sady pionýrů 600, PSČ: 412 02
č.j. 173/2001, ze dne 28.11.2001,

zřizovací listina příspěvkové organizace ve znění jejích změn (24 dodatků):
název: Gymnázium, Roudnice nad Labem, Havlíčkova 175, příspěvková organizace, IČ:
46773754, sídlo: Roudnice nad Labem, Havlíčkova 175, PSČ: 413 11
č.j. 174/2001, ze dne 28.11.2001,

zřizovací listina příspěvkové organizace ve znění jejích změn (29 dodatků):
název: Střední škola pedagogická, hotelnictví a služeb, Litoměřice, příspěvková organizace,
IČ:46773495, sídlo: Litoměřice, Komenského 3/754, PSČ: 412 62

č.j. 175/2001, ze dne 28.11.2001,

zřizovací listina příspěvkové organizace ve znění jejích změn (27 dodatků):
název: Vyšší odborná škola obalové techniky a Střední škola, Štětí, Kostelní 134,
příspěvková organizace,

IČ: 46773509, sídlo: Štětí, Kostelní 134, PSČ: 411 08

č.j. 177/2001, ze dne 28.11.2001,

zřizovací listina příspěvkové organizace ve znění jejích změn (33 dodatků):
název: Vyšší odborná škola a Střední odborná škola, Roudnice nad Labem, Špindlerova 690,
příspěvková organizace,

IČ: 46773762, sídlo: Roudnice nad Labem, Špindlerova 690, PSČ: 413 01

č.j. 178/2001, ze dne 28.11.2001,

zřizovací listina příspěvkové organizace ve znění jejích změn (24 dodatků):
název: Střední odborná škola a Střední odborné učiliště, Roudnice nad Labem, Neklanova
1806, příspěvková organizace,

IČ: 69411263, sídlo: Roudnice nad Labem, Neklanova 1806, PSČ: 413 26

č.j. 180/2001, ze dne 28.11.2001,

zřizovací listina příspěvkové organizace ve znění jejích změn (25 dodatků):
název: Školní statek, Roudnice nad Labem, Vědomice 37, příspěvková organizace,

IČ: 00081701, sídlo: Roudnice nad Labem, Vědomice 37, PSČ: 413 01

č.j. 183/2001, ze dne 28.11.2001,

zřizovací listina příspěvkové organizace ve znění jejích změn (26 dodatků):
název: Základní škola speciální, Základní škola praktická a Praktická škola, Litoměřice,
Šaldova 6, příspěvková organizace,

IČ: 62770233, sídlo: Litoměřice, Šaldova 6, PSČ: 412 01

č.j. 185/2001, ze dne 28.11.2001,

zřizovací listina příspěvkové organizace ve znění jejích změn (24 dodatků):
název: Speciální základní škola a Praktická škola, Lovosice, příspěvková organizace,

IČ: 46773738, sídlo: Lovosice, Mírová 225, PSČ: 410 02

č.j. 187/2001, ze dne 28.11.2001,

zřizovací listina příspěvkové organizace ve znění jejích změn (21 dodatků):
název: Základní škola praktická, Libochovice, Komenského 299, příspěvková organizace,

IČ: 70840024, sídlo: Libochovice, Komenského 299, PSČ: 411 17

č.j. 188/2001, ze dne 28.11.2001,

zřizovací listina příspěvkové organizace ve znění jejích změn (22 dodatků):
název: Speciální základní škola, Štětí, Ostrovní 300, příspěvková organizace,

IČ: 46773282, sídlo: Štětí, Ostrovní 300, PSČ: 411 08

č.j. 189/2001, ze dne 28.11.2001,

zřizovací listina příspěvkové organizace ve znění jejích změn (22 dodatků):
název: Základní škola praktická, Roudnice nad Labem, Jungmannova 667, příspěvková
organizace,

IČ: 70839824, sídlo: Roudnice nad Labem, Jungmannova 667, PSČ: 413 01

č.j. 190/2001, ze dne 28.11.2001,

zřizovací listina příspěvkové organizace ve znění jejích změn (20 dodatků):
název: Dětský domov a Školní jídelna, Litoměřice, Čelakovského 8, příspěvková organizace,

IČ: 62769651, se sídlem: Litoměřice, Čelakovského 8, PSČ: 412 01

č.j. 193/2001, ze dne 28.11.2001,

zřizovací listina příspěvkové organizace ve znění jejích změn (26 dodatků):

název: Dětský domov, Základní škola praktická, Praktická škola a Školní jídelna, Dlažkovice 1, příspěvková organizace,

IČ: 46773690, sídlo: Třebívlice, Dlažkovice 1, PSČ: 411 15

č.j. 194/2001, ze dne 28.11.2001,

zřizovací listina příspěvkové organizace ve znění jejích změn (31 dodatků):

název: Střední odborná škola technická a zahradnická, Lovosice, příspěvková organizace,

IČ: 00082571, sídlo: Lovosice, Osloboditelů 2, PSČ: 410 34

č.j. 198/2001, ze dne 28.11.2001,

zřizovací listina příspěvkové organizace ve znění jejích změn (31 dodatků):

název: Gymnázium a Střední odborná škola Podbořany, příspěvková organizace,

IČ: 18380824, sídlo: Podbořany, Kpt. Jaroše 862, PSČ: 441 28

č.j. 199/2001, ze dne 28.11.2001,

zřizovací listina příspěvkové organizace ve znění jejích změn (35 dodatků):

název: Střední škola obchodu, řemesel a služeb a Základní škola, Ústí nad Labem, příspěvková organizace,

IČ: 00082627, sídlo: Ústí nad Labem, Keplerova 7, PSČ: 400 07

č.j. 201/2001, ze dne 28.11.2001,

zřizovací listina příspěvkové organizace ve znění jejích změn (28 dodatků):

název: Správa a údržba silnic Ústeckého kraje, příspěvková organizace

IČ: 00080837, sídlo: Dubí 3, Ruská 260, PSČ 417 03,

č.j. 130/2001, ze dne 28.11.2001,

zřizovací listina příspěvkové organizace ve znění jejích změn (16 dodatků):

název: Severočeská vědecká knihovna v Ústí nad Labem, příspěvková organizace

IČ: 0083186, sídlo: Ústí nad Labem, ulice Winstona Churchilla 3, PSČ: 400 01,

č. j. 121/2001, ze dne 5. 9. 2001,

zřizovací listina příspěvkové organizace ve znění jejích změn (16 dodatků):

název: Severočeská galerie výtvarného umění v Litoměřicích, příspěvková organizace

IČ: 00083259, sídlo: Litoměřice, Michalská 7, PSČ: 412 01 Litoměřice,

č. j. 122/2001, ze dne 5. 9. 2001,

zřizovací listina příspěvkové organizace ve znění jejích změn (16 dodatků):

název: Galerie výtvarného umění v Mostě, příspěvková organizace

IČ: 00361160, sídlo: Most, Kostelní 289, PSČ: 434 01,

č. j. 123/2001, ze dne 5. 9. 2001

zřizovací listina příspěvkové organizace ve znění jejích změn (16 dodatků):
název: Galerie moderního umění v Roudnici nad Labem, příspěvková organizace
IČ: 00360643, sídlo: Roudnice nad Labem, Očkova 5, PSČ: 413 01,
č. j. 124/2001, ze dne 5. 9. 2001,

zřizovací listina příspěvkové organizace ve znění jejích změn (17 dodatků):
název: Regionální muzeum v Teplicích, příspěvková organizace
IČ: 00083241, sídlo: Teplice, Zámecké náměstí 14, PSČ: 415 01,
č.j.202/2001, ze dne 28. 11. 2001,

zřizovací listina příspěvkové organizace ve znění jejích změn (16 dodatků):
název: Galerie Benedikta Rejta v Lounech, příspěvková organizace
IČ: 00360724, sídlo: Louny, Pivovarská ulice 29-34, PSČ: 440 01,
č.j. 203/2001, ze dne 28. 11.2001,

zřizovací listina příspěvkové organizace ve znění jejích změn (14 dodatků):
název: Oblastní muzeum v Lounech, příspěvková organizace
IČ: 00360716, sídlo: Louny, Pivovarská 28, PSČ: 440 01,
č. j. 240/2002, ze dne 4. 12. 2002,

zřizovací listina příspěvkové organizace ve znění jejích změn (13 dodatků):
název: Severočeská hvězdárna a planetárium v Teplicích, příspěvkové organizace,
IČ: 00361224, sídlo: Teplice, Koperníkova 3062, PSČ 415 01,
č.j. 241/2002 ze dne 4.12.2002,

zřizovací listina příspěvkové organizace ve znění jejích změn (12 dodatků):
název: Oblastní muzeum v Litoměřicích, příspěvková organizace
IČ: 00360635, sídlo:Litoměřice, Dlouhá 173, PSČ 412 01,
č.j. 242/2002 ze dne 4.12.2002,

zřizovací listina příspěvkové organizace ve znění jejích změn (14 dodatků):
název: Oblastní muzeum v Děčíně, příspěvková organizace
IČ: 00360210, sídlo: Děčín, ulice České mládeže1/31, PSČ 405 02,
č.j. 243/2002 ze dne 4.12.2002,

zřizovací listina příspěvkové organizace ve znění jejích změn (12 dodatků):
název: Oblastní muzeum v Mostě, příspěvková organizace
IČ: 00080730, sídlo: Most, Československé armády č. p. 1360, PSČ: 434 38,
č. j. 244/2003, ze dne 12.3.2003,

zřizovací listina příspěvkové organizace ve znění jejích změn (10 dodatků):
název: Oblastní muzeum v Chomutově, příspěvková organizace
IČ: 00360571, sídlo: Chomutov, Palackého 86, PSČ 430 01,
č.j. 245/2003 ze dne 12.3.2003,

zřizovací listina příspěvkové organizace ve znění jejích změn (5 dodatků):
název: Zámek Nový Hrad, příspěvková organizace
IČ: 72557257, sídlo: Jimlín č. p. 220, PSČ: 440 01,
č. j. 248/2011 ze dne 21.12.2011,

zřizovací listina příspěvkové organizace ve znění jejích změn (28 dodatků):
název: Psychiatrická léčebna Petrohrad, příspěvková organizace
IČ: 00829137, sídlo: Petrohrad č. p. 1, PSČ 439 85
č.j. 214/2002 ze dne 1. 10. 1991,

zřizovací listina příspěvkové organizace ve znění jejích změn (26 dodatků):
název: Kojenecké ústavy Ústeckého kraje, příspěvková organizace
IČ: 00830577, sídlo: Most – Zahražany, Husitská 1683, PSČ 434 01
č.j. 218/2002 ze dne 15. 12. 1991,

zřizovací listina příspěvkové organizace ve znění jejích změn (25 dodatků):
název: Krajské nemocnice, příspěvková organizace
IČ: 00673544, sídlo: Ústí nad Labem, Sociální péče 3316/12A, PSČ 401 13
č.j. 204/2001 ze dne 28. 11. 2001,

zřizovací listina příspěvkové organizace ve znění jejích změn (17 dodatků):
název: Lékárenská služba Teplice, příspěvková organizace
IČ: 00830500, sídlo: Ústí nad Labem, Na Schodech 1535/4, PSČ: 400 01
č.j. 221/2001, ze dne 26.11.2003,

zřizovací listina příspěvkové organizace ve znění jejích změn (22 dodatků):
název: Domov pro osoby se zdravotním postižením Brtníky, příspěvková organizace
IČ: 47274484, sídlo: Brtníky čp. 119, PSČ 407 60
č.j. 224/2002, ze dne 4. 12. 2002,

zřizovací listina příspěvkové organizace ve znění jejích změn (22 dodatků):
název: Domov Severka Jiříkov, příspěvková organizace
IČ: 47274468, sídlo: Jiříkov, Filipovská 582/20, PSČ 407 53
č. j. 226/2002, ze dne 4. 12. 2002,

zřizovací listina příspěvkové organizace ve znění jejích změn (20 dodatků):
název: Ústav sociální péče Lobendava, příspěvková organizace,
IČ: 47274549, sídlo: Lobendava 105, PSČ 407 84
č. j. 227/2002, ze dne 4. 12. 2002,

zřizovací listina příspěvkové organizace ve znění jejích změn (27 dodatků):
název: Domovy pro osoby se zdravotním postižením Oleška - Kamenice,
příspěvková organizace
IČ: 47274522, sídlo: Huntířov, Stará Oleška čp. 131, PSČ: 405 02
č. j. 228/2002, ze dne 4. 12. 2002,

zřizovací listina příspěvkové organizace ve znění jejích změn (24 dodatků):
název: Domovy pro seniory Šluknov – Krásná Lípa, příspěvková organizace
IČ: 47274573, sídlo: Šluknov, Křečanská 630, PSČ 407 77
č. j. 229/2002, ze dne 4. 12. 2002,

zřizovací listina příspěvkové organizace ve znění jejích změn (27 dodatků):
název: Domovy sociálních služeb Kadaň a Mašťov, příspěvková organizace
IČ: 46789910, sídlo: Kadaň, Golovinova čp. 1559, PSČ 432 01
č. j. 230/2002, ze dne 4. 12. 2002,

zřizovací listina příspěvkové organizace ve znění jejích změn (31 dodatků):
název: Centrum sociální pomoci Litoměřice, příspěvková organizace
IČ: 00080195, sídlo: Lovosice, Dlouhá č p. 75, PSČ 410 22
č. j. 231/2002, ze dne 4. 12. 2002,

zřizovací listina příspěvkové organizace ve znění jejích změn (24 dodatků):
název: Domov „Bez zámků“ Tuchořice, příspěvková organizace,
IČ: 00830381, sídlo: Tuchořice čp. 1, PSČ 439 69
č. j. 232/2002, ze dne 4. 12. 2002,

zřizovací listina příspěvkové organizace ve znění jejích změn (25 dodatků):
název: Domovy sociálních služeb Litvínov, příspěvková organizace
IČ: 49872541, sídlo: Litvínov – Janov, Zátíší čp. 177, PSČ: 435 42
č. j. 233/2002, ze dne 4. 12. 2002

zřizovací listina příspěvkové organizace ve znění jejích změn (20 dodatků):
název: Ústav sociální péče Nová Ves v Horách, příspěvková organizace,
IČ: 49872532, sídlo: Nová Ves v Horách č. p. 206, PSČ 435 45
č. j. 235/2002, ze dne 4. 12. 2002,

zřizovací listina příspěvkové organizace ve znění jejích změn (21 dodatků):
název: Domov důchodců Meziboří, příspěvková organizace
IČ: 49872516, sídlo: Meziboří, Okružní čp. 104, PSČ 435 13
č. j. 236/2002, ze dne 4. 12. 2002,

zřizovací listina příspěvkové organizace ve znění jejích změn (25 dodatků):
název: Podkrušnohorské domovy sociálních služeb Dubí - Teplice, příspěvková organizace
IČ: 63787849, sídlo: Dubí, Na Výšině, čp. 494, PSČ: 417 01
č. j. 237/2002, ze dne 4. 12. 2002,

zřizovací listina příspěvkové organizace ve znění jejích změn (28 dodatků):
název: Domov „Bouřňák“, Háj u Duchcova, příspěvková organizace
IČ: 63787911, sídlo: Háj u Duchcova, Kubátova čp. 269, PSČ 417 22,
č.j. 239/2002, ze dne 4. 12. 2002,

zřizovací listina příspěvkové organizace ve znění jejích změn (23 dodatků):
název: Ústav sociální péče pro tělesně postižené dospělé Snědovice, příspěvková organizace,
IČ: 70948062, sídlo: Snědovice čp. 1, PSČ 411 74
č.j. 206/2001, ze dne 12. 12. 2001,

zřizovací listina příspěvkové organizace ve znění jejích změn (15 dodatků):
název: Domovy pro osoby se zdravotním postižením Ústí nad Labem, příspěvková organizace
IČ: 75149541, sídlo: Ústí nad Labem-centrum, Čajkovského 1908/82, PSČ 400 01
č.j. 247/2008, ze dne 3. 9. 2008,

zřizovací listina příspěvkové organizace ve znění jejích změn (24 dodatků):

název: Nemocnice následné péče Most, příspěvková organizace
IČ: 66112338, sídlo: Most, Jana Žižky 1304, PSČ: 434 01
č.j. 217/2002 ze dne 9. 3. 1998,

zřizovací listina příspěvkové organizace ve znění jejích změn (23 dodatků):
název: Nemocnice následné péče Ryjice, příspěvková organizace
IČ: 72753536, sídlo: Ryjice č. p. 1, PSČ: 403 31
č.j. 222/2002 ze dne 18. 12. 2002,

zřizovací listina příspěvkové organizace ve znění jejích změn (25 dodatků):
název: Zdravotnická záchranná služba Ústeckého kraje, příspěvková organizace,
IČ: 00829013, sídlo: Ústí nad Labem, Sociální péče 799/7A, PSČ: 400 01
č.j. 246/2003 ze dne 12. 3. 2003,

zřizovací listina příspěvkové organizace ve znění jejích změn (47 dodatků):
název: Krajská majetková, příspěvková organizace
IČ: 00829048, sídlo: Ústí nad Labem, Na Schodech 1535/4, PSČ 400 01
č.j. 213/2002 ze dne 1. 10. 1991,

Z á s a d y
pro poskytování cestovních náhrad při pracovních cestách členům Zastupitelstva
Ústeckého kraje
schválené usnesením Zastupitelstva Ústeckého kraje č. / 2013 dne 26. 6. 2013

vydané v souladu s ust. § 35 odst. 2 písm. r) zákona č. 129/2000 Sb., o krajích (krajské zřízení), ve znění pozdějších předpisů, a v souladu se zákonem č. 262/2006 Sb., zákoník práce, ve znění pozdějších předpisů.

I.
Tuzemské pracovní cesty

1. Pravidelné pracoviště členů Zastupitelstva Ústeckého kraje (dále jen zastupitel/é) pro účely cestovních náhrad je určeno v souladu s § 34a zákona č. 262/2006 Sb., zákoník práce, ve znění pozdějších předpisů. Pravidelným pracovištěm uvolněných zastupitelů je sídlo Ústeckého kraje – Krajský úřad Ústeckého kraje v Ústí nad Labem. Pravidelným pracovištěm neuvolněných zastupitelů je místo, ze kterého se k výkonu práce dostavují, a to buď místo jejich trvalého pobytu nebo výkonu zaměstnání nebo jiné obdobné činnosti na území Ústeckého kraje. Pro účely cestovních náhrad se posuzuje doba od nástupu neuvolněného zastupitele na pracovní cestu související s výkonem jeho funkce mimo pravidelné pracoviště, tj. zejména na jednání orgánů kraje či dalších orgánů, do kterých byl zastupitel zvolen nebo jmenován, konající se v Ústí nad Labem nebo na jiném místě, včetně doby výkonu práce, do návratu z této cesty zpět. Dostavují-li se neuvolnění zastupitelé k výkonu práce z jiného místa, než z jejich pravidelného pracoviště, náleží jim cestovní náhrady ve výši odpovídající nástupu na pracovní cestu z místa trvalého pobytu a návratu z pracovní cesty do místa trvalého pobytu.
2. Na pracovní cesty zastupitele vysílá a cestovní příkaz k vyslání na pracovní cestu podepisuje:
 - a) hejtman a v jeho nepřítomnosti 1. náměstek hejtmana vůči všem uvolněným zastupitelům
 - b) 1. náměstek hejtmana, náměstkyně hejtmana či ostatní uvolnění radní, do jejichž kompetence pracovní cesta spadá, vůči všem neuvolněným zastupitelům.
 - c) hejtman a 1. náměstek hejtmana si podepisují cestovní příkaz navzájemOsoba oprávněná dle Článku I. odst. 2. písmeno a) a b) a c) k vyslání zastupitele na pracovní cestu určí dobu a místo nástupu a ukončení pracovní cesty, místo výkonu práce na pracovní cestě, způsob dopravy, příp. další podmínky pracovní cesty.

Zastupitelé jsou oprávněni při pracovní služební cestě použít soukromé motorové vozidlo v případě jednání orgánů kraje a v ostatních případech, kdy není možno použít služební vozidlo kraje případně není možno použít veřejný dopravní prostředek, pouze jako

výjimku schválenou hejtmánem nebo v jeho nepřítomnosti 1. náměstkem hejtmána před uskutečněním pracovní cesty.

3. Za každý kalendářní den pracovní cesty náleží zastupiteli stravné podle doby trvání pracovní cesty. Stravné při tuzemské pracovní cestě se poskytuje za každý kalendářní den pracovní cesty ve výši:
 - a) **66,-- Kč trvá-li pracovní cesta 5 až 12 hodin**
 - b) **100,-- Kč trvá-li pracovní cesta déle než 12, nejvýše však 18 hodin**
 - c) **157,-- Kč trvá-li pracovní cesta déle než 18 hodin**

Pokud je na tuzemské pracovní cestě poskytnuto jídlo, které má charakter snídaně, oběda nebo večeře, na které zastupitel finančně nepřispívá, bude za každé uvedené jídlo stravné kráceno o uvedenou hodnotu :

- a) **o 46,20 Kč, trvá-li pracovní cesta 5 až 12 hodin (pokud budou poskytnuta 2 jídla, stravné nepřísluší)**
- b) **o 35,00 Kč, trvá-li pracovní cesta déle než 12 hodin, nejdéle však 18 hodin (pokud budou poskytnuta 3 jídla, stravné nepřísluší)**
- c) **o 39,25 Kč, trvá-li pracovní cesta déle než 18 hodin**
Celkové částky krácení stravného převyšující celé koruny o 0,01 až 0,50 Kč se zaokrouhlují směrem dolů, od 0,51 Kč výše se zaokrouhlují směrem nahoru.

4. Zastupitelům náleží při pracovní cestě náhrada prokázaných jízdních výdajů. V případě pracovní cesty neuvolněného zastupitele hromadným dopravním prostředkem dálkové přepravy z jiného místa, než z jeho pravidelného pracoviště, náhrada jízdních výdajů přísluší ve výši odpovídající ceně jízdenky hromadného dopravního prostředku dálkové přepravy z jeho místa trvalého pobytu. V případě použití soukromého silničního motorového vozidla je nezbytné předložení dokladů prokazujících existenci zákonného a havarijního pojištění pro případ havárie, jinak bude poskytnuta náhrada ve výši odpovídající ceně jízdenky hromadného dopravního prostředku dálkové přepravy.
5. Neprokáže-li zastupitel cenu pohonné hmoty bude použita pro určení výše náhrady průměrná cena příslušné pohonné hmoty stanovená dle zákona č. 262/2006 Sb., zákoník práce, ve znění pozdějších předpisů. Obdobně bude postupováno při určení výše náhrady i v případech, kdy neuvolněný zastupitel použije soukromé silniční motorové vozidlo při pracovní cestě z jiného místa než z jeho pravidelného pracoviště.
6. Povolení tuzemské pracovní cesty pro neuvolněné zastupitele zabezpečuje odbor kancelář hejtmána, kontrolu správnosti vyúčtování cestovních náhrad za tuzemskou pracovní cestu a jejich úhradu z pokladny Krajského úřadu Ústeckého kraje zajišťuje ekonomický odbor, zahrnutí do výplaty odměny zastupitele, zajišťuje odbor informatiky a organizačních věcí.

II. Zahraníční pracovní cesty

1. Na zahraniční pracovní cesty všechny zastupitele bez ohledu na jejich uvolnění vysílá hejtman a v nepřítomnosti hejtmana 1. náměstek hejtmana.
2. Zahraniční pracovní cestu zastupitele delší než 2 dny schvaluje Rada Ústeckého kraje.
3. Dle § 179 zákona 262/2006 Sb., zákoník práce, ve znění pozdějších předpisů, je zastupitelům poskytováno za každý kalendářní den stravné v cizí měně, stanovené prováděcím právním předpisem vydaným podle § 189 zákoníku práce a to následovně:
 - **trvá-li doba strávená mimo území ČR v kalendářním dni déle než 18 hodin, je poskytnuto stravné ve výši základní sazby zahraničního stravného,**
 - **trvá-li doba strávená mimo území ČR v kalendářním dni déle než 12 hodin, nejvýše však 18 hodin, je poskytnuto stravné ve výši dvou třetin základní sazby zahraničního stravného,**
 - **trvá-li doba strávená mimo území ČR v kalendářním dni méně než 12 hodin, avšak alespoň 1 hodinu, je poskytnuto stravné ve výši jedné třetiny základní sazby zahraničního stravného,**
 - **vznikne-li zastupiteli právo na stravné za cestu na území České republiky (trvání cesty po území ČR 5 hodin a více), je poskytnuto stravné ve výši jedné třetiny základní sazby zahraničního stravného za podmínky, že doba strávená mimo území ČR je nejméně 5 hodin,**
 - **trvá-li doba strávená mimo území ČR v kalendářním dni méně než 1 hodinu, zahraniční stravné není poskytnuto.**
4. Dle § 179 odst. 2 zákona č.262/2006 Sb., zákoník práce, ve znění pozdějších předpisů, je hejtmanovi a 1. náměstkovi navýšeno zahraniční stravné o 15% základní sazby.
5. Doby strávené mimo území ČR, které trvají 1 hodinu a déle při více zahraničních pracovních cestách v jednom kalendářním dni, se pro účely zahraničního stravného sčítají.
6. Bylo-li během zahraniční pracovní cesty poskytnuto jídlo, které má charakter snídaně, oběda nebo večeře, na které zastupitel finančně nepřispívá, je zastupiteli základní sazba zahraničního stravného krácena za každé bezplatné jídlo o:
 - **70% zahraničního stravného, jde-li o zahraniční stravné v třetinové výši základní sazby (pokud byla u zahraniční pracovní cesty v trvání 5 až 12 hodin poskytnuta 2 bezplatná jídla, zahraniční stravné nepřísluší)**

- **35% zahraničního stravného, jde-li o zahraniční stravné v dvoutřetinové výši základní sazby (pokud byla u zahraniční pracovní cesty v trvání 12 až 18 hodin poskytnuta 3 bezplatná jídla, zahraniční stravné nepřísluší)**
 - **25% zahraničního stravného, jde-li o zahraniční stravné ve výši základní sazby**
7. V souladu s § 180 zákona č. 262/2006 Sb., zákoník práce, ve znění pozdějších předpisů, je při zahraničních pracovních cestách zastupitelům poskytováno kapesné ve výši 40 % zahraničního stravného příslušejícího podle předchozích ustanovení čl. II.
 8. Povolení zahraniční pracovní cesty zabezpečuje odbor kancelář hejtmána a kontrolu správnosti vyúčtování cestovních náhrad za zahraniční pracovní cesty a jejich úhradu z pokladny Krajského úřadu Ústeckého kraje, zajišťuje odbor ekonomický (pokladna) Krajského úřadu Ústeckého kraje.

III.

Společná ustanovení

1. Ostatní podmínky poskytování náhrad výdajů při pracovních cestách stanoví zákon č. 262/2006 Sb., zákoník práce, ve znění pozdějších předpisů.
2. Zastupitelé jsou povinni po ukončení pracovní cesty vyúčtovat náhrady bez zbytečného odkladu.
3. Schválení a vyúčtování pracovní cesty je prováděno na tiskopise Cestovní příkaz pro tuzemské pracovní cesty (příloha č. 1 těchto Zásad) a na tiskopise Cestovní příkaz pro zahraniční pracovní cesty (příloha č. 2 těchto Zásad).
4. Vyplacení záloh na cestovní náhrady (na pracovní cestu tuzemskou nebo zahraniční) povoluje ten, kdo pracovní cestu schvaluje současně s vysláním na pracovní cestu. Další zálohu na cestovní náhrady lze poskytnout až po vyúčtování dříve poskytnuté zálohy. V případě zahraniční pracovní cesty bude záloha vyplacena v příslušné zahraniční měně.
5. Zúčtovatelná záloha na předpokládané cestovní náhrady při zahraniční pracovní cestě je poskytována po předložení vyplněného a potvrzeného tiskopisu „Cestovní příkaz pro zahraniční pracovní cestu“ (Příloha č. 2 těchto Zásad). Žádost o poskytnutí zálohy v cizí měně (EUR,USD) na zahraniční pracovní cestu je nutné podat do pokladny Krajského úřadu Ústeckého kraje nejpozději 3 pracovní dny (u ostatních měn 5 pracovních dnů) před uskutečněním pracovní cesty tak, aby pokladna zabezpečila dostatečné množství příslušné cizí měny.

6. Při vyplňování tiskopisu „Cestovní příkaz pro zahraniční pracovní cestu“ (Příloha č. 2 těchto Zásad) je třeba vyznačit předpokládanou dobu pobytu mimo území České republiky, tj. 1 den při pobytu déle než 18 hodin a počet hodin při pobytu do 18 hodin. Podle těchto údajů bude stanovena výše zálohy na zahraniční pracovní cestu.
7. Vyúčtování zálohy na cestovní náhrady se řídí § 183 zákona č. 262/2006 Sb., zákoník práce, ve znění pozdějších předpisů.
8. Zrušují se Zásady pro poskytování cestovních náhrad při pracovních cestách členům Zastupitelstva Ústeckého kraje, schválené usnesením Zastupitelstva Ústeckého kraje č. 12/3Z/2013 dne 27.02.2013.
9. Tyto Zásady nabývají účinnosti dne 26. 6. 2013.

V Ústí nad Labem, dne

Oldřich Bubeníček
hejtman Ústeckého kraje

HODNOCENÍ ŽÁDOSTÍ O DOTACE NAD 200.000 Kč V PROGRAMU PODPORA VYBRANÝCH SLUŽEB ZDRAVOTNÍ PÉČE 2013						celkové součty	3 050 000	27 410 741	29 529 606	7 303 980	2 950 000	2 950 000		2 000 000		
číslo žádosti	žadatel				číslo služby/aktivity	název služby/aktivity	druh služby/aktivity	předpokládaná kapacita v roce 2012	dotace ÚK v roce 2012	celkové náklady v roce 2012	celkové předpokládané náklady na službu v roce 2013	požadavek na dotaci na službu v roce 2013	návrh na dotaci ÚK na službu v roce 2013	celkový návrh dotace ÚK v roce 2013	komentář	návrh v případě neuvolnění finančních prostředků z hospodaření ÚK
	název (dle RES)	IČ	adresa (dle RES)													
			ulice, číslo	PSČ, obec												
1	Hospic sv. Štěpána, občanské sdružení	65081374	Rybářské nám. 662/4	412 01 Litoměřice	1	Hospicová paliativní péče	hospicová péče	26 lůžek (261 pacientů v roce 2012)	500 000	10 710 306	13 790 090	1 768 800	760 000	760 000	Služba je dlouhodobě kofinancována i z prostředků Ústeckého kraje z důvodu její potřeby na území Ústeckého kraje a z důvodu neustále se snižující podpory ze strany MPSV. Výše dotace je přidělena s ohledem na počet hospitalizací a kapacitu lůžkového fondu. Služba je doporučena k podpoře.	500 000
2	HOSPIC v MOSTĚ, o.p.s.	25419561	Svážná 1528	434 01 Most	1	Hospicová péče nehrazená ze zdr. pojištění (lůžková péče)	hospicová péče	15 lůžek (předpoklad 116 pacientů v roce 2013)	740 000	9 613 971	9 620 000	820 000	440 000	440 000	Služba je dlouhodobě kofinancována i z prostředků Ústeckého kraje z důvodu její potřeby na území Ústeckého kraje a z důvodu neustále se snižující podpory ze strany MPSV. Výše dotace je přidělena s ohledem na počet hospitalizací a kapacitu lůžkového fondu. Služba je doporučena k podpoře.	340 000
3	Krajská zdravotní, a.s.	25488627	Sociální péče 3316/12A	401 13 Ústí nad Labem	1	Rehabilitace hrou	program zdravotně sociální rehabilitace pro handicapované děti po poškození mozku	20-50 osob/rok	210 000	249 162	265 336	210 000	200 000	1 750 000	Projekt je pokračováním již dva roky prováděné s klienty a jejich rodiči významně kladně hodnocené rehabilitační aktivity dětí s poškozením mozku vedené v diagnosticko-terapeutickém duchu. Služba je v Ústeckém kraji ojedinelá a je doporučena k podpoře.	130 000
					2	Program substituční léčby závislých na opioidech	program léčby osob závislých na drogách	cca 300 osob/rok	400 000	3 621 538	2 655 180	2 005 180	350 000		Vzhledem k rostoucímu počtu drogově závislých v ČR je program léčby osob závislých na drogách na území Ústeckého kraje potřebný. Služba je doporučena k podpoře.	230 000
					3	Program zdravotní rehabilitace handicapovaných dětí realizované ve zdravotnickém zařízení	program zdravotní rehabilitace handicapovaných dětí	cca 200 osob/rok	1 200 000	3 215 764	3 199 000	2 500 000	1 200 000		O službu je na území Ústeckého kraje značný zájem zejména vzhledem ke skutečnosti, že služba tohoto typu je na území Ústeckého kraje ojedinelá. Služba je doporučena k podpoře.	800 000

SMLOUVA O SPOLUPRÁCI PŘI POSKYTOVÁNÍ ZDRAVOTNICKÉ ZÁCHRANNÉ SLUŽBY

Číslo smlouvy u Středočeského kraje:

Číslo smlouvy u Ústeckého kraje:

uzavřená v souladu s ust. § 159 odst. 1 zákona č. 500/2004 Sb., správní řád, ve znění pozdějších předpisů, § 5 odst. 5 zákona č. 374/2011 Sb., o zdravotnické záchranné službě, ve znění pozdějších předpisů (dále jen „Zákon“)

Smluvní strany

Ústecký kraj

Sídlo: Velká Hradební 3118/48, 400 02 Ústí nad Labem
Zastoupený: Oldřichem Bubeníčkem, hejtmanem Ústeckého kraje
Kontaktní osoba: Ing. Petr Severa, vedoucí odboru zdravotnictví Krajského úřadu Ústeckého kraje
E-mail/telefon: severa.p@kr-ustecky.cz / 475 657 435
IČ: 70892156

a

Středočeský kraj

Sídlo: Zborovská 11, 150 21 Praha 5
Zastoupený: MUDr. Josefem Řihákem, hejtmanem Středočeského kraje
Kontaktní osoba: MUDr. Pavel Kubíček, vedoucí odboru zdravotnictví Krajského úřadu Středočeského kraje
E-mail/telefon: kubicek@kr-s.cz / 257 280 644
IČ : 70891095

uzavírají níže uvedeného dne, měsíce a roku tuto

SMLOUVU

o spolupráci při poskytování zdravotnické záchranné služby

(dále jen „smlouva“)

Článek I.

Ústecký kraj, jako zřizovatel Zdravotnické záchranné služby Ústeckého kraje, příspěvkové organizace, a Středočeský kraj, jako zřizovatel Zdravotnické záchranné

služby Středočeského kraje, příspěvkové organizace, pro zabezpečení dostupnosti zdravotnické záchranné služby v oblasti pásma při hranici obou krajů uzavírají v souladu s ust. § 5 odst. 5 Zákona tuto smlouvu o spolupráci. Uzavřením této smlouvy je pokračováno v dosavadní neformální spolupráci mezi kraji a jimi zřizovanými příspěvkovými organizacemi.

Článek II.

Ústecký kraj a Středočeský kraj se ve smyslu ustanovení § 5 odst. 5 Zákona zavazují zajistit prostřednictvím jimi zřízených příspěvkových organizací popsaných v článku I. této smlouvy, vzájemné poskytování služeb zdravotnické záchranné služby na území okrajových obcí (hranice sousedících krajů), a to na vyžádání operačního střediska druhé (žádající) strany.

Žádající stranou je pro účely této smlouvy na straně Ústeckého kraje Zdravotnická záchranná služba Ústeckého kraje, příspěvková organizace, a na straně Středočeského kraje Zdravotnická záchranná služba Středočeského kraje, příspěvková organizace.

Smluvní strany se zavazují zajistit, že poskytování služeb zdravotnické záchranné služby na vyžádání bude v souladu s příslušnými právními předpisy a jinými dokumenty, které poskytování těchto služeb upravují.

Článek III. Ostatní ujednání

1. Smluvní strany se zavazují k bezplatnému plnění smlouvy.
2. Smluvní strany potvrzují, že jsou seznámeny se všemi dokumenty či jinými informacemi vydávanými smluvními stranami v souvislosti se zajištěním zdravotnické záchranné služby, a to zejména s plánem pokrytí území každého z krajů. Smluvní strany se zavazují veškeré dokumenty a informace bezodkladně v případě změny si oznamovat.
3. Obě smluvní strany mohou ukončit platnost smlouvy bez udání důvodu, a to výpovědí s tříměsíční výpovědní lhůtou, která počíná běžet dnem následujícím po doručení výpovědi.
4. Tuto smlouvu lze měnit či doplňovat po dohodě smluvních stran pouze formou písemných a číslovaných dodatků.
5. Tato smlouva je vyhotovena ve 4 vyhotoveních s platností originálu, přičemž každá ze stran obdrží 2 vyhotovení.

6. Smluvní strany potvrzují, že:

- o uzavření této smlouvy bylo rozhodnuto usnesením Zastupitelstva Ústeckého kraje č. ze dne,
- o uzavření této smlouvy bylo rozhodnuto usnesením Zastupitelstva Středočeského kraje č. ze dne

V Ústí nad Labem dne

V dne

.....

.....

Ústecký kraj
Oldřich Bubeníček, hejtman kraje

Středočeský kraj
MVDr. Josef Řihák, hejtman kraje

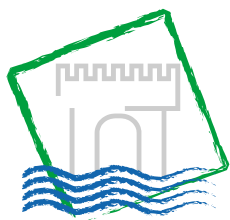

Ústecký kraj

Krajský úřad

Číslo poskytovatele:

Číslo příjemce:

SMLOUVA O POSKYTNUTÍ NEINVESTIČNÍ DOTACE

Smluvní strany

Poskytovatel:

Ústecký kraj - Krajský úřad Ústeckého kraje

Sídlo: Velká Hradební 3118/48, 400 02 Ústí nad Labem
 Zastoupený: Oldřichem Bubeníčkem, hejtmánem Ústeckého kraje
 Kontaktní osoba: Ing. Štěpánem Haraštou, vedoucím odboru školství, mládeže a tělovýchovy Krajského úřadu Ústeckého kraje
 E-mail/telefon: harasta.s@kr-ustecky.cz / 475 657 212
 IČ: 70892156
 DIČ: CZ70892156
 Bank. spojení: Česká spořitelna, a.s.
 číslo účtu: 882733379/0800

a

Příjemce:

xxxxx

Sídlo: xxx
 Zastoupený: xxx
 Kontaktní osoba:
 E-mail/telefon: xxx
 IČ (RČ): xxx
 DIČ:
 Bank. spojení: xxx
 číslo účtu: xxx

uzavírají níže uvedeného dne, měsíce a roku tuto

SMLOUVU O POSKYTNUTÍ NEINVESTIČNÍ DOTACE

k realizaci soutěže

XXXXXXXXXX

Článek I.

Poskytnutí dotace

Poskytovatel poskytuje neinvestiční dotaci ve výši xxxxxx Kč (slovy: xxxxxx korun českých), která bude převedena bezhotovostně na účet příjemce, č. ú. xxxxxxxx, pod UZ (účelovým znakem) 33 166 , **za podmínky, že ji příjemce stanoveným způsobem použije nejpozději do konce kalendářního roku, ve kterém byla poskytnuta.**

Článek II.

Financování

1. Dotace je účelově určena na zabezpečení okresních a krajských kol soutěží a přehlídek, vyhlášených MŠMT pro rok 2013 dle rozhodnutí MŠMT č. 510613 ze dne 1. 2. 2013.
2. Termín ukončení realizace soutěže je 31. 12. 2013. Pro příjemce dotace je tento termín stanoven jako závazný ukazatel.
3. Dotace je poskytnuta účelově (viz čl. II. bod 1.) a lze ji použít pouze na úhradu nákladů dle „Přílohy k rozhodnutí č.1“, která je nedílnou součástí rozhodnutí a této smlouvy.
4. Dotace bude poskytnuta jednorázově

Článek III.

Práva a povinnosti

Příjemce prohlašuje, že dotaci přijímá a v této souvislosti se zavazuje:

- a) Použít dotaci za účelem realizace soutěže, pro kterou byla dotace poskytnuta **a to do konce kalendářního roku, ve kterém byla poskytnuta a v souladu s touto smlouvou.**
- b) Dotaci nepřevést na jiný subjekt.
- c) Odpovídat za hospodárné použití přidělených prostředků v souladu s rozhodnutím MŠMT a jejich řádné a oddělené sledování v účetnictví, pod daným účelovým znakem (UZ), vedeného v souladu se zákonem č. 563/1991 Sb., o účetnictví, ve znění pozdějších předpisů.
- d) Předat poskytovateli závěrečné vyúčtování čerpání dotace a zhodnocení soutěže v souladu s rozhodnutím MŠMT
- e) Umožnit pověřeným pracovníkům kraje provádět kontrolu čerpání prostředků dotace a v této souvislosti jim umožnit nahlížet do účetní evidence.
- f) Neprodleně písemně informovat, nejpozději však do 7 dnů, odbor školství, mládeže a tělovýchovy krajského úřadu o všech změnách, týkajících se identifikace příjemce nebo realizace podpořené soutěže.
- g) Vrátit nevyčerpanou část dotace zpět na účet poskytovatele, z něhož mu byla poskytnuta v případě, že skutečně vynaložené náklady budou nižší, současně při předložení vyúčtování.
- h) Respektovat závěry kontroly provedené odborem školství, mládeže a tělovýchovy krajského úřadu nebo orgánem kontroly krajského úřadu.

Článek IV.

Sankce, odstoupení od smlouvy

1. Poskytovatel je oprávněn v případě neplnění podmínek smlouvy požadovat na příjemci vrácení dotace a příjemce je povinen na výzvu poskytovatele prostředky poskytnuté dotací vrátit ve lhůtě stanovené poskytovatelem. V případě prodlení příjemce s vrácením prostředků poskytnutých dotací, je poskytovatel oprávněn požadovat úhradu smluvní pokuty až do výše 15 % z takové částky. Uvedené se nedotýká povinnosti úhrady úroků z prodlení nebo penále.
2. Poskytovatel je oprávněn od smlouvy odstoupit v případě, že příjemce porušil smluvní povinnosti stanovené touto smlouvou.

Článek V.

Ostatní ujednání

1. Příjemce dotace souhlasí se zveřejněním svého jména (obchodního jména), adresy, dotačního titulu a výše poskytnuté dotace a se zápisem těchto údajů do veřejně přístupného informačního registru vedeného Krajským úřadem Ústeckého kraje.
2. Tuto smlouvu lze měnit či doplňovat po dohodě smluvních stran pouze formou písemných a číslovaných dodatků.
3. Pokud v této smlouvě není stanoveno jinak, řídí se právní vztahy z ní vyplývající příslušnými ustanoveními občanského zákoníku.
4. Tato smlouva je vyhotovena ve 2 vyhotoveních s platností originálu, přičemž každá ze smluvních stran obdrží 1 vyhotovení.
5. Tato smlouva nabývá platnosti i účinnosti dnem jejího podepsání oběma smluvními stranami.

V Ústí nad Labem dne

V dne

.....
Poskytovatel
Ústecký kraj
Oldřich Bubeníček

.....
Příjemce

ÚSTECKÝ KRAJ Krajský úřad



SMLOUVA

o převodu činností, movitých a nemovitých věcí, práv, povinností a závazků

uzavřená podle ust. § 51 a ust. § 491 občanského zákoníku

Číslo Ústeckého kraje:
Číslo Města Libochovice:
Číslo Příspěvkové organizace:

Smluvní strany

Ústecký kraj

se sídlem : Velká Hradební 3118/48, 400 02 Ústí nad Labem
zastoupený : Oldřichem Bubeníčkem, hejtmanem
IČ : 70892156

(dále jen **Ústecký kraj**)

a

Město Libochovice

se sídlem : náměstí 5. května 48, 411 17 Libochovice
zastoupený : Ing. Janou Holou, starostkou
IČ : 00 263 931

(dále jen **Město Libochovice**)

a

Základní škola J. E. Purkyně a Základní umělecká škola Libochovice

se sídlem : Vrchlického 284, 411 17 Libochovice
zastoupená : Mgr. Milošem Matějkou, ředitelem,
IČ : 46 768 807

(dále jen **Příspěvková organizace**)

uzavírají níže uvedeného dne, měsíce a roku tuto

SMLOUVU O PŘEVODU ČINNOSTÍ, MOVITÝCH A NEMOVITÝCH VĚCÍ, PRÁV, POVINNOSTÍ A ZÁVAZKŮ:

Preambule

Základní školy a základní školy speciální jsou školy, kde se plní povinná školní docházka. Základní vzdělání vede k osvojení potřebné strategie učení, tvořivému myšlení, komunikaci, spolupráci, ohleduplnosti, tolerantnosti k jiným lidem, k odlišným kulturním a duchovním hodnotám. Vede k poznávání schopností žáka, které může uplatňovat s osvojenými vědomostmi a dovednostmi, při rozhodování o své další životní dráze a svým profesním uplatněním. Speciální vzdělávání se poskytuje žákům, u kterých byly speciální vzdělávací potřeby zjištěny na základě speciálně pedagogického, popřípadě psychologického vyšetření školským poradenským zařízením a jejich rozsah a závažnost je důvodem k zařazení do režimu speciálního školství. Jejich činnost se řídí zákonem č. 561/2004 Sb., o předškolním, základním, středním, vyšším odborném a jiném vzdělávání (školský zákon), ve znění pozdějších předpisů a jeho prováděcími předpisy. Důvodem převodu činností je velmi nízký počet žáků, nepříznivý vývoj tohoto počtu v dalších letech a snaha o zachování speciálního vzdělávání v obci.

Cílem převodu činností je vytvoření pilotní inkluzivní školy, zajištění přístupu ke kvalitnímu vzdělávání pro každého, bez ohledu na okolnosti, které nelze ovlivnit (rasový nebo etnický původ, socioekonomické zázemí, pohlaví, zdravotní stav aj.). Umožnit vzdělávání směřující k sociální soudržnosti, vzdělávání vycházející z uspořádání běžné školy způsobem, který naplňuje koncept rovných příležitostí a v rámci vyučování nabízí adekvátní podporu všem dětem bez ohledu na jejich individuální rozdíly, s cílem v maximální možné míře rozvinout jejich vzdělávací potenciál. Zajistit žákům se speciálními vzdělávacími potřebami (zdravotní postižení, zdravotní znevýhodnění, sociální znevýhodnění) jejichž problémy nejsou natolik závažné, aby bylo nutné vzdělávání ve speciální škole, vzdělávání formou individuální integrace v hlavním vzdělávacím proudu. Žákům, jejichž vzdělávání vyžaduje speciálně pedagogickou péči, zajistit péči odborníků ve specializovaných třídách Základní školy praktické a vzdělávat je v prostředí, které je jim důvěrně známé a poskytuje jim ty nejlepší podmínky a zázemí. Účinně reagovat na podněty všech žáků s ohledem na jejich konkrétní vzdělávací potřeby, nadání, znevýhodnění či rodinné zázemí a zároveň také systematicky formovat sociální vazby ve vrstevnické skupině.

Převod činností Základní školy praktické, Libochovice, Komenského 299, příspěvková organizace, IČ: 70 840 024, se sídlem Komenského 299, 411 17 Libochovice, jejímž zřizovatelem je Ústecký kraj, na Město Libochovice, které je bude s účinností od 1.9.2013 zajišťovat prostřednictvím jím zřízené Příspěvkové organizace, je tak řešením nepříznivého demografického vývoje pro obě příspěvkové organizace.

I.

Předmět smlouvy

1. Předmětem této smlouvy je komplexní převod činností, movitého a nemovitého majetku a vyjmenovaných práv, povinností a závazků, a to zejména pracovněprávních vztahů, které souvisejí s činností a provozováním příspěvkové organizace Základní škola praktická, Libochovice, Komenského 299, příspěvková organizace, jejímž zřizovatelem je Ústecký kraj (dále jen „Příspěvková organizace Ústeckého kraje“), na Město Libochovice. Touto smlouvou budou ke dni 1.9.2013 převedeny na Město Libochovice veškeré činnosti, movitý a nemovitý majetek a další práva, povinnosti a závazky, včetně

pracovněprávních vztahů souvisejících s provozováním a činností příspěvkové organizace Ústeckého kraje a bude zajištěno trvání závazkových právních vztahů (smluv), uzavřených ke dni 31. 8. 2013 příspěvkovou organizací Ústeckého kraje, tak, jak je popsáno v této smlouvě.

2. Zastupitelstvo Ústeckého kraje rozhodlo dne 19.12.2012 usnesením č. 24/2Z/2012 o zrušení Příspěvkové organizace Ústeckého kraje ke dni 31.8.2013 s tím, že její majetek, práva, povinnosti a závazky v souladu s touto smlouvou přechází na zřizovatele, tj. na Ústecký kraj.
3. Zastupitelstvo Města Libochovice rozhodlo dne 4.6.2012 o zřízení Příspěvkové organizace a schválilo k tomu její zřizovací listinu.

II.

Převod činností

1. Ústecký kraj vykonával prostřednictvím Příspěvkové organizace Ústeckého kraje tyto činnosti:

Vzdělávání žáků se speciálními vzdělávacími potřebami

- upravené vzdělávací programy, podle povahy zdravotního postižení
 - žáci se středně těžkým, těžkým mentálním postižením, se souběžným postižením a autismem.
2. Ústecký kraj převádí ke dni 1. 9. 2013 činnosti uvedené v odst. 1 tohoto článku na Město Libochovice, které tyto činnosti bude vykonávat prostřednictvím jím zřízené Příspěvkové organizace, jejíž zřizovací listina tomuto odpovídá.
 3. Město Libochovice se zavazuje zajistit, aby Příspěvková organizace ke dni 1. 9. 2013 začala vykonávat v plném rozsahu činnosti, které ke dni 31. 8. 2013 vykonávala Příspěvková organizace Ústeckého kraje, a které jsou popsány v odst. 1 tohoto článku. Za tímto účelem získá veškerá oprávnění, která jsou potřeba.

III.

Pracovněprávní vztahy

1. Veškeré pracovněprávní vztahy, kde na straně zaměstnavatele ke dni 31. 8. 2013 vystupovala Příspěvková organizace Ústeckého kraje, a které ke dni 1. 9. 2013 přešly v důsledku usnesení zastupitelstva Ústeckého kraje č. 24/2Z/2012 ze dne 19.12.2012, jímž byla tato příspěvková organizace zrušena, na Ústecký kraj, přejdou ke dni účinnosti této smlouvy dle ust. § 338 odst. 2 zákona č. 262/2006 Sb., zákoník práce, ve znění pozdějších

předpisů, v plném rozsahu na Příspěvkovou organizaci jako přejímajícího zaměstnavatele, neboť Příspěvková organizace bude po převodech dle této smlouvy pokračovat v převáděných činnostech. Seznam všech zaměstnanců, kterých se přechod týká, je obsahem přílohy č. 1 k této smlouvě. Smluvní strany jsou seznámeny s ostatními personálními údaji přecházejících zaměstnanců, které z důvodu ochrany osobních údajů dle zvláštních předpisů nejsou uváděny v této smlouvě.

2. Přechod práv a povinností z pracovněprávních vztahů dle předchozího odstavce se týká těch zaměstnanců, kteří budou ke dni 31. 8. 2013 v pracovním poměru k Příspěvkové organizaci Ústeckého kraje, jejichž pracovní poměr ke dni 31. 8. 2013 neskončil. Město Libochovice a Příspěvková organizace berou na vědomí, že obsahem přílohy č. 1 je seznam zaměstnanců Příspěvkové organizace Ústeckého kraje ve stavu ke dni 10. 5. 2013 a proto ke dni 1. 9. 2013 dojde k aktualizaci této přílohy.
3. Veškeré nároky, ať už zaměstnanců či třetích osob, které by měly původ v uvedených pracovněprávních vztazích (např. závazky z titulu náhrady škody, ušlé výdělnky a zisky apod.), vzniklé do 31. 8. 2013 se zavazuje uspokojit Příspěvková organizace svým nákladem a bez požadování součinnosti Ústeckého kraje. Pokud by i přes toto ujednání Ústecký kraj, ať už z jakéhokoliv důvodu, uspokojil nároky z výše uvedených pracovněprávních vztahů vzniklé do 31. 8. 2013, zavazuje se Příspěvková organizace do 30 dnů od písemného vyzvání a prokázání uspokojení nároku, Ústeckému kraji nahradit v plné výši jím poskytnuté plnění.
4. Příspěvková organizace se zavazuje bez zbytečného odkladu po dni účinnosti této smlouvy informovat příslušný úřad práce a orgány sociálního a důchodového zabezpečení o přechodu pracovněprávních vztahů a o dni, ke kterému nastaly jeho účinky.
5. Ústecký kraj prohlašuje, že Příspěvková organizace Ústeckého kraje splnila veškeré své povinnosti zaměstnavatele vůči zaměstnancům vyplývajících ze zákoníku práce v souvislosti s přechodem pracovněprávních vztahů dle této smlouvy.
6. Ústecký kraj se zavazuje Příspěvkové organizaci předat veškerou a úplnou personální a mzdovou agendu každého přecházejícího zaměstnance **nejpozději do 8. 9. 2013**. V případě, že tato agenda nebude předána, popř. nebude úplná, zavazuje se Ústecký kraj odškodnit Příspěvkovou organizaci, pokud v důsledku nepředání nebo neúplnosti agendy bude Příspěvková organizace povinna z tohoto titulu provést jakékoliv plnění (sankce, odvody, náhrady, apod.).

IV.

Převod movitých věcí

1. Ústecký kraj prohlašuje, že je výlučným vlastníkem movitých věcí, které bude mít Příspěvková organizace Ústeckého kraje předané k hospodaření ke dni 31. 7. 2013. Vedle těchto věcí jsou předmětem převodu dle této smlouvy také movité věci, které jsou ke dni 31. 7. 2013 ve vlastnictví Příspěvkové organizace Ústeckého kraje a které ke dni 1. 9. 2013 přejdou na Ústecký kraj. Všechny tyto movité věci jsou předmětem převodu dle této smlouvy a jsou uvedeny v příloze č. 2 k této smlouvě. Smluvní strany se výslovně dohodly na tom, že převáděné movité věci uvedené v příloze č. 2 jsou zde vymezeny ve stavu ke dni 31. 3. 2013. dle účetní evidence vedené Příspěvkovou organizací Ústeckého kraje. Skutečný stav převáděných movitých věcí bude zjištěn při předání a převzetí movitých věcí dle odst. 3 tohoto článku.

2. Movité věci uvedené v příloze č. 2 se všemi součástmi a příslušenstvím Ústecký kraj touto smlouvou Městu Libochovice daruje, a předává a Město Libochovice je do svého vlastnictví **přijímá a přebírá**, a to za podmínek níže uvedených v rozsahu práv a povinností, jak je Ústecký kraj a Příspěvková organizace Ústeckého kraje nabyly nebo s nimi hospodaří.
3. Předání a převzetí movitých věcí převáděných dle této smlouvy se Ústecký kraj a Město Libochovice zavazují provést **nejpozději do 8. 9. 2013** O předání a převzetí movitých věcí bude pořízen zápis, na základě kterého bude aktualizována příloha č. 2 podle skutečného stavu. Město Libochovice se stává vlastníkem výše uvedených movitých věcí dnem nabytí účinnosti této smlouvy a k uvedenému dni předá takto nabyté movité věci k hospodaření Příspěvkové organizaci.
4. Zjistí-li se při předávání movitých věcí, že některé věci nemohou v důsledku právní či faktické překážky (ztráta, zničení, poškození) přejít do vlastnictví Města Libochovice, Ústecký kraj a Město Libochovice výslovně sjednávají, že ohledně ostatních věcí, kterých se nemožnost netýká, smlouva nadále platí a tyto přecházejí do vlastnictví Města Libochovice (úbytky). Totéž platí i pro případ movitých věcí, které nejsou uvedeny v příloze č. 2 a Příspěvková organizace Ústeckého kraje je ke dni 31. 7. 2013 má předané k hospodaření nebo jsou v jejím vlastnictví (přirůstky).
5. Poskytnutí daru movitých věcí (darování) Městu Libochovice schválilo Zastupitelstvo Ústeckého kraje dne 19. 12. 2012, usnesením č. 24/2Z/2012. Přijetí daru - movitých věcí od Ústeckého kraje schválila Zastupitelstvo Města Libochovice dne 8. 4. 2013, usnesením č. II. m).
6. Ústecký kraj se zavazuje Městu Libochovice předat veškerou dokumentaci k převáděným movitým věcem, kterou má k dispozici, a to nejpozději při jejich předání a převzetí dle bodu 3 tohoto článku.

V.

Převod nemovitých věcí

1. Ústecký kraj je vlastníkem následujících nemovitostí:
 - pozemek: **st.p.č. 405** o výměře 380 m², druh pozemku: zastavěná plocha a nádvoří,
 - pozemek: **p.p.č. 867/11** o výměře 563 m², druh pozemku: zahrada, způsob ochrany: zemědělský půdní fond,
 - budova: **č.p. 299**, část obce: Libochovice, způsob využití: bydlení umístěná na parcele st.p.č. 405,
 vše v katastrálním území Libochovice, zapsaných na LV č. 1147 u Katastrálního úřadu pro Ústecký kraj, Katastrální pracoviště Litoměřice, (dále jen "Nemovitosti").
2. Nemovitosti se všemi součástmi a příslušenstvím Ústecký kraj touto smlouvou Městu Libochovice daruje a předává a Město Libochovice do svého vlastnictví **přijímá a přebírá**, a to za podmínek níže uvedených v rozsahu práv a povinností, jak je Ústecký kraj a Příspěvková organizace Ústeckého kraje nabyly nebo spravují.

3. Nemovitosti se převádějí tak, jak stojí a leží. Smluvní strany berou na vědomí, že převáděné Nemovitosti jsou v této smlouvě vymezeny ve stavu ke dni 31. 3. 2013 dle účetní evidence. Ústecký kraj se zavazuje, že zajistí, aby ke dni 31. 7. 2013 nedošlo ke změně v převáděných Nemovitostech.
4. Ústecký kraj prohlašuje a výslovně ujišťuje Město Libochovice, že na převáděných Nemovitostech neváznou žádné dluhy ani břemena, právní či jiné závady, a že jsou prosté práv třetích osob (jde zejména o zástavní právo, nájem, předkupní právo, výpůjčky či jiné dočasné nebo trvalé užívání) a že s převáděnými Nemovitostmi nepřebírá žádné než zákonné povinnosti. Z tohoto důvodu odpovídá Ústecký kraj Městu Libochovice za veškerou škodu, která by vzešla v případě nepravdivosti tohoto prohlášení, a zároveň se Ústecký kraj zavazuje případné překážky a právní či skutkové problémy vyřešit neprodleně sám a na své náklady, popř. Město Libochovice v tomto směru odškodnit.
5. Předání a převzetí Nemovitostí se Ústecký kraj a Město Libochovice zavazují provést **nejpozději do 8. 9. 2013**. O předání a převzetí Nemovitostí bude pořízen zápis, ze kterého bude patrné, v jakém stavu (skutečném a aktuálním) se ta která nemovitost předává. Odpovědnost za škodu na Nemovitostech přechází na Město Libochovice dnem účinnosti této smlouvy.
6. Vlastnické právo k převáděným Nemovitostem přejde na Město Libochovice povolením vkladu vlastnického práva do katastru nemovitostí u příslušného katastrálního úřadu a katastrálního pracoviště. Město Libochovice svěří po vkladu vlastnického práva do katastru nemovitostí takto nabyté nemovité věci do správy Příspěvkové organizaci.
7. Ústecký kraj a Město Libochovice se dohodly, že společný návrh na vklad vlastnického práva do katastru nemovitostí dle této smlouvy bude podán Ústeckým krajem v písemné podobě.
8. Smluvní strany potvrzují, že:
 - a) záměr darovat nemovitosti Městu Libochovice byl před projednáním v Zastupitelstvu Ústeckého kraje v době od do zveřejněn dle ust. § 18 odst. 1 zákona č. 129/2000 Sb., o krajích, ve znění pozdějších předpisů,
 - b) Zastupitelstvo Ústeckého kraje schválilo darování nemovitostí Městu Libochovice dne, usnesením č.,
 - c) Zastupitelstvo Města Libochovice schválilo bezúplatné nabytí nemovitostí dne 8. 4. 2013 usnesením č. II m).
9. Ústecký kraj se zavazuje Městu Libochovice předat veškerou dokumentaci k převáděným nemovitým věcem, kterou má k dispozici, a to nejpozději při jejich předání a převzetí dle odst. 5 tohoto článku.

VI.

Závazkové právní vztahy

1. Město Libochovice se zavazuje zajistit, aby Příspěvková organizace po vzájemné dohodě s Ústeckým krajem, nebo s Příspěvkovou organizací Ústeckého kraje a třetími osobami, vstoupila ke dni 1. 9. 2013 namísto této Příspěvkové organizace Ústeckého kraje do všech závazkových právních vztahů (smluv) uzavřených ke dni 31. 8. 2013 touto příspěvkovou organizací. Jejich seznam je uvedený v příloze č. 3 k této smlouvě.

2. Smluvní strany se dohodly na tom, že Příspěvková organizace Ústeckého kraje, bude-li to možné, zajistí zánik těch závazkových právních vztahů, o které Město Libochovice nebo Příspěvková organizace požádá.
3. Město Libochovice a Ústecký kraj se dohodly na tom, že Město Libochovice bezúplatně přejímá veškerého závazky (dluhy) Ústeckého kraje vzniklé z působení Příspěvkové organizace Ústeckého kraje k 31. 8. 2013. Město Libochovice je seznámeno se stavem hospodaření a závazků Příspěvkové organizace Ústeckého kraje. Stav závazků Příspěvkové organizace Ústeckého kraje k 10. 5. 2013 je uveden v příloze č. 3 k této smlouvě. Souhlas věřitelů v písemné podobě se zavazuje opatřit Město Libochovice. V případě nedostatku souhlasu věřitelů se Město Libochovice stává spoludlužníkem a zavazuje se Ústeckému kraji uhradit veškerá plnění závazků, které neprovede přímo věřiteli z titulu převzetí závazků.
4. Ústecký kraj a Město Libochovice se zavazují provést **ke dni účinnosti této smlouvy** aktualizaci skutečného stavu převáděných závazků, o čemž bude pořízen zápis, na základě kterého bude aktualizována příloha č. 3 podle skutečného stavu. Město Libochovice se stává dlužníkem (spoludlužníkem) dnem nabytí účinnosti této smlouvy.
5. Veškeré doklady a další informace vztahující se k převáděným závazkovým právním vztahům a závazkům budou předány **nejpozději do 8. 9. 2013.**

VII.

Společná a závěrečná ustanovení

1. Ústecký kraj neodpovídá, ani neručí za jakékoliv nároky či závazky, které vznikly či v budoucnu vzniknou z převodů dle této smlouvy. Město Libochovice a Příspěvková organizace prohlašují, že na sebe dobrovolně a v plném rozsahu přebírají veškeré nároky, přičemž pro případ solidární odpovědnosti se účastníci dohodli, že Ústecký kraj není povinen v budoucnu k žádnému plnění a bude-li přesto po něm plnění požadováno, zavazuje se Město Libochovice a Příspěvková organizace veškeré nároky a povinnosti neprodleně splnit na svůj náklad.
2. Tato smlouva nabývá platnosti dnem podpisu a účinnosti 1. 9. 2013. Vyhotovuje se v 10 exemplářích, přičemž každý má platnost originálu. 6 vyhotovení jsou určena pro Ústecký kraj, 2 vyhotovení jsou určena pro Město Libochovice, 2 vyhotovení jsou určena pro Příspěvkovou organizaci. Práva a povinnosti vyplývající z této smlouvy přecházejí i na právní nástupce smluvních stran a, není-li v ní stanoveno jinak, je oboustranně nevypověditelná. Jakákoliv změna je neplatná, pokud nemá písemnou formu.
3. Uzavření této smlouvy bylo schváleno Radou Ústeckého kraje dne, usnesením č. Uzavření této smlouvy bylo schváleno Zastupitelstvem Města Libochovice dne 8. 4. 2013, usnesením č. II. 1).
4. Smluvní strany souhlasí s tím, aby tato smlouva byla vedena v evidenci smluv vedené Ústeckým krajem a Městem Libochovice, která bude přístupná dle zákona č. 106/1999 Sb., o svobodném přístupu k informacím, a která obsahuje údaje o smluvních stranách, předmětu smlouvy, číselné označení této smlouvy a datum jejího uzavření.
5. Smluvní strany shodně prohlašují, že si tuto smlouvu před jejím podpisem přečetly, že byla uzavřena po vzájemném projednání podle jejich pravé a svobodné vůle, určitě,

vážně a srozumitelně, nikoliv v tísní za nápadně nevýhodných podmínek. Smluvní strany potvrzují autentičnost této smlouvy svým podpisem.

V Ústí nad Labem, dne.....

Město Libochovice

Ing. Jana Holá, starostka

Ústecký kraj

Oldřich Bubeníček, hejtman

Základní škola J. E. Purkyně a Základní
umělecká škola Libochovice

Mgr. Miloš Matějka, ředitel

Přílohy:

1. *Seznam zaměstnanců k 10. 5. 2013*
2. *Seznam movitého majetku k 31. 3. 2013*
3. *Seznam závazkových právních vztahů a závazků k 10. 5. 2013*

Základní škola praktická, Libochovice, Komenského 299,

příspěvková organizace

SEZNAM ZAMĚSTNANCŮ :

Pedagogové :

████████████████████

████████████████████

████████████████████á

█

████████████████████

████████████████████

█

████████████████████

Správní zaměstnanci :

████████████████████á

Vážená paní ředitelko, Vážený pane řediteli,

v souvislosti s inventarizací majetku ÚK Vás žádáme o předložení rozpisu stavů níže uvedených účtů ke dni 31.3.2013

	Pořizovací cena v Kč (včetně haléřů)	Oprávký v Kč	Zůstat. cena v Kč
042-Financování z vlastních zdrojů (zdroje PO)		x	x
	x	x	x
Podrozvahový účet k nedokončenému TzH (zdroje KÚ-protokol k nedokončenému technic.zhodnocení)		x	x
	x	x	x
Celkový stav účtu 031 k 31.3.2013:	47 986,00 Kč	x	x
Celkový stav účtu 021 k 31.3.2013:	2 604 437,77 Kč	419 591,00 Kč	2 184 846,77 Kč
Ostatní svěřený majetek PO - konečný stav účtů k 31.3.2013:	x	x	x
013 Ost. svěřený majetek PO – DNM-software	0,00 Kč	0,00 Kč	0,00 Kč
018 Ost. svěřený majetek PO - DDNM	30 000,00 Kč	30 000,00 Kč	0,00 Kč
019 Ost. svěřený majetek PO – ostatní DNM	0,00 Kč	0,00 Kč	0,00 Kč
022 Ost. svěřený majetek PO – DHM	87 131,00 Kč	87 131,00 Kč	0,00 Kč
025 Ost. svěřený majetek PO – pěstít.celky,trvalé porosty	0,00 Kč	0,00 Kč	0,00 Kč
028 Ost. svěřený majetek PO – DDHM	476 926,50 Kč	476 926,50 Kč	0,00 Kč
029 Ost. svěřený majetek PO – ostatní DHM	0,00 Kč	0,00 Kč	0,00 Kč
032 Ost. svěřený majetek PO – kult.předměty	0,00 Kč	0,00 Kč	0,00 Kč

příloha č. 2 smlouvy

Název příspěvkové organizace: Základní škola praktická, Komenského 299, 411 17 Libochovice

Razítko a podpis: 

Odpovědná osoba za zpracování: Ing. Gabriela Mudrová

Tel. číslo: 728774470

Požadovaný přehled zašlete na Krajský úřad Ústeckého kraje, odbor majetkový, Velká Hradební 3118/48, PSČ 403 71 Ústí nad Labem,
poštou do 26.4.2013

Veškeré nejasnosti ohledně požadovaného přehledu konzultujte:

Bc. Horáková H., tel. 475 657 343 (zajišťuje okres Děčín)

pí Plesníková M., tel. 475 657 345 (zajišťuje okres Most, Chomutov, Krajská majetková a SÚS Dubí)

Ing. Dvořáková O., tel. 475 657 420 (zajišťuje okres Litoměřice)

p. Plavec J., tel. 475 657 413 (zajišťuje okres Louny)

pí Kropáčová Ž., tel. 475 657 670 (zajišťuje okres Ústí nad Labem, Teplice)

Operativně-technická evidence - stav k 31.03.2013

	Datum	Faktura evid.číslo	Faktura VS	Text	Dodavatel	Částka	Účty	
	Účet 902100							
	30.03.10	21/10	1001003	police na knihy, 4 ks	Chlouba Dubany	5 600,00	501302	902100
	28.05.10	44/10	21	vysavač	Korous Libochovice	2 711,00	501302	902100
	31.05.12	56/12	1210035996	sekačka	Zásobování a.s., Mělník	1 328,00	501302	902100
	Celkem					9 639,00		
příloha č. 2 smlouvy	Účet 902200							
	31.08.12	91/12	1653717	klávesy LogiLink	Conrad Electronic ČR.s.r.o., Praha 10	1 409,00	501202	902200
	Celkem					1 409,00		
	Účet 902400							
	08.01.09	03/09	920901	přírodověda	Terasoft a.s. Hořovice	1 547,00	501310	902400
	08.01.09	04/09	230950025	hračky	Hobla H Slovensko s.r.o. Levice	5 129,00	501310	902400
	03.07.09	70/09	1084263	knihy	Nakladatelství Parta s.r.o. Praha 4	855,30	501310	902400
	18.12.09	113/09	4109	stavebnice	Soukupová Libochovice	1 181,00	501310	902400
	27.12.09	123/09	2009033	míč	Schejbal Roudnice nad Labem	398,00	501310	902400
	Celkem					9 110,30		
	Účet 902401							
	11.01.11	02/11	110006	učebnice	MediaDIDA s.r.o. Olomouc	1 796,00	501205	902401
	03.02.11	09/11	21040	pomůcky	Topsoft s.r.o. Roudnice nad Labem	1 190,00	501205	902401
	16.05.11	63/11	2011428	pomůcky	Sdružení Scan Tišnov	504,00	501205	902401
	19.05.11	64/11	101446	knihy	Beránek, Světlá nad Sázavou	581,00	501205	902401
	20.05.11	65/11	231150822	učební pomůcky	Hobla H Slovensko s.r.o. Levice	3 288,00	501205	902401
	20.05.11	81/11	1110376	knihy	Levné knihy.cz s.r.o. Praha 9	691,00	501205	902401
	25.05.11	67/11	21197	pomůcky	Topsoft s.r.o. Roudnice nad Labem	1 480,00	501205	902401

02.06.11	70/11	231150942	učební pomůcky	Hobla H Slovensko s.r.o. Levice	480,00	501205	902401
03.06.11	72/11	0110782	knihy	Fakta s.r.o. Žďár nad Sázavou	361,00	501205	902401
24.10.11	139/11	20111131	učebnice	Talián-Fortuna Praha 1	940,00	501205	902401
15.11.11	148/11	1161000185	knihy	Euromedia Group k.s. Praha 5	2 222,00	501205	902401
31.05.12	56/12	1210035996	DVD přehrávač Sencor SDV 7115	Zásobování a.s., Mělník	699,00	501205	902401
28.02.11	19-25/11	47.-0311	výukový program	Terasoft a.s. Hořovice	10 920,00	518204	902401
13.03.11	35/11	310006	výukový program	Čapková Rokycany	691,00	518204	902401
01.04.11	42/11	1560	výukový program	Terasoft a.s. Hořovice	1 560,00	518204	902401
01.04.11	18/11	20110012	instalač.balíček Microsoft	J4W s.r.o. Praha 3	1 548,00	518204	902401
01.04.11	18/11	20110012	instalační balíček JawigPro	J4W s.r.o. Praha 3	3 490,00	518204	902401
Celkem					32 441,00		
Účet 902402							
31.12.12	IN 99/12	-	vánoční stromek s příslušenstvím	Ústecký kraj	14 174,00	-	902402
Celkem					14 174,00		
Účty 902xxx celkem					66 773,30		

Datum: 30.4.2013

Zpracovala: Ing. Gabriela Mudrová
Odpovídá: Dr. Jitka Krausová

Stavby - stav k 31.3.2013

Účet 021000

Číslo	Text	Č.popisné	Kat.území	List vlastnictví	Parcela č.	Výměra m2	Kč
1	budova školy	299	683124	1147	405	380	2 604 437,77
součet							2 604 437,77

Účet 081000

součet 419 591,00

příloha č. 2 smlouvy

Datum: 30.4.2013

Zpracovala: Ing. Gabriela Mudrová
Odpovídá: Dr. Jitka Krausová



Samostatné movité věci a soubory movitých věcí - stav k

31.3.2013

Účet 022000

Číslo	Invent.číslo	Rok pořízení	Název	Měr.jedn.	Počet	Kč
1	1	1993	kopírka Canon NP 6010	ks	1	48 405,00
2	2	1996	počítač PENT 90/S/635	ks	1	38 726,00
součet						87 131,00

Účet 082000

součet 87 131,00

příloha č. 2 smlouvy Datum: 30.4.2013

Zpracovala: Ing. Gabriela Mudrová

Odpovídá: Dr. Jitka Krausová

Drobný dlouhodobý hmotný majetek - stav k
Účet 028400

31.3.2013

příloha č. 2 smlouvy

Číslo	Invent.číslo	Rok pořízení	Název	Měr.jedn.	Počet	Kč
				ks	1/3	3 380,00
1	1257	1973	skříňky kuchyňské linky	ks	1	4 095,00
2	2334	1990	dřevěná police do kabinetu	ks	1	3 530,00
3	2278	1988	chladnička Calex	ks	1	4 350,00
4	2367	1991	hlavní signální hodiny	ks	1	3 590,00
5	2368	1991	signální hodiny	ks	1	9 900,00
6	2434	1993	televizor Funai	ks	1	3 840,00
7	2469	1994	psací stroj Facit	ks	1	7 950,00
8	2513	1994	šicí stroj Pfaff	ks	1	3 395,00
9	2522	1994	elektrická vrtačka Narex	ks	1	8 223,00
10	2677	1995	tabule Dubno	ks	1	3 830,00
11	2784	1997	pojízdné křeslo polstrované	ks	1	3 160,00
12	2811	1998	závěs na televizi	ks	1	6 640,50
13	2730	2000	Philips video	ks	1	3 440,00
14	2900	2000	abeceda pro prvňáčky	ks	1	6 000,00
15	2925	2001	elektrický boiler	ks	1	10 240,00
16	3072	2004	tabule Dubno	ks	1	10 762,00
17	3073	2004	tabule Dubno	ks	1	6 990,00
18	3127	2005	televize Toshiba	ks	1	3 360,00
19	3131	2005	cvičná lékárnička	ks	1	13 078,00
20	3140	2006	kopírka Sharp	ks	5	24 795,00
21	01/2008	2008	sestava Denis	ks	4	8 852,00
22	02/2008	2008	PC stůl buk	ks	4	31 297,00
23	03/2008	2008	montovaný nábytek	ks	1	18 050,00
24	04/2008	2008	počítač Comfor	ks	2	3 092,00
25	01/2009	2009	lavice Economic	ks	5	9 585,00
26	02/2009	2009	lavice Economic	ks	12	12 839,00
27	03/2009	2009	židle stavitelná	ks	1	3 428,00
28	04/2009	2009	rozvrhová tabule	ks	1	10 970,00
29	05/2009	2009	PC Comfor Boxer 1	ks	1	7 055,00
30	01/2010	2010	elektrický keramický sporák Mora	ks	1	14 260,00
31	01/2011	2011	alarm	ks	1	3 660,00
32	02/2011	2011	police ředitelna			

33	03/2011	2011	anténní systém		ks	1	8 000,00
34	01/2012	2012	úklidová souprava Roll-Mop		ks	1	4 658,00
				součet			280 294,50

Datum: 30.4.2013

Zpracovala: Ing. Gabriela Mudrová
 Odpovídá: Dr. Jitka Krausová



Drobný dlouhodobý nehmotný majetek - stav k 31.3.2013

Účet 018000

Číslo	Invent.číslo	Rok pořízení	Název	Měr.jedn.	Počet	Kč
1	2931	2002	základní programové vybavení pro ZŠ	ks	41	30 000,00
součet						30 000,00

Účet 078000

součet 30 000,00

příloha č. 2 smlouvy

Datum: 30.4.2013
Zpracovala: Ing. Gabriela Mudrová
Odpovídá: Dr. Jitka Krausová



Pozemky - stav k 31.3.2013

Účet 031000

Číslo	Text	Č.popisné	Kat.území	List vlastnictví	Parcela č.	Výměra m2	Kč
1	zahrada		683124	1147	867/11	563	47 986,00
					součet		47 986,00

příloha č. 2 smlouvy

Datum: 30.4.2013

Zpracovala: Ing. Gabriela Mudrová

Odpovídá: Dr. Jitka Krausová



příloha č. 3 smlouvy

Základní škola praktická, Libochovice, Komenského 299,

příspěvková organizace

Seznam závazků školy :

1. KÚ Ústeckého kraje – plyn, elektřina
2. Sokol Libochovice – pronájem tělocvičny
3. Firma Grape – internet
4. Vodafone – mobilní telefon
5. O2 – pevná telefonní linka
6. SČVK – vodné, stočné
7. Rozhlas, televize
8. M. Anděl, revizní technik – revize el.zařízení
9. Komerční banka Roudnice n.L. – vedení účtu školy
10. Česká Spořitelna – vedení účtu FKSP
11. M. Kolomyová – zpracování mzdové agendy
12. Ing. L. Mudrová – zpracování účetnictví školy

Motivační program pro střední školství v Ústeckém kraji
Stipendium pro žáky středních škol
ve vybraných oborech vzdělání

Program bude realizován od září 2013 pro žáky, kteří mají trvalý pobyt na území Ústeckého kraje a zahájili vzdělávání v některém z podporovaných oborů vzdělání ve školním roce 2009/2010, 2010/2011, 2011/2012, 2012/2013 a 2013/2014.

Základní vymezení a cíle programu

Motivace žáků posledních ročníků základních škol k zahájení studia a následnému získání středního vzdělání v dlouhodobě málopočetných a trhem práce poptávaných oborech vzdělání, která ve výsledku povede ke:

1. zvýšení počtu žáků nastupujících do prvních ročníků podporovaných oborů tak, aby v prvních ročnících byly otevírané třídy naplňovány do počtu 28 – 30 žáků a tento počet neklesal během studia,
2. zvýšení počtu úspěšných absolventů podporovaných oborů,
3. snížení počtu žáků, kteří předčasně odcházejí ze vzdělávacího procesu u vybraných oborů.

Přehled podporovaných oborů vzdělání

Podporované obory vzdělání jsou dlouhodobě poptávány trhem práce v kraji, ze kterých v posledních letech vycházelo jen velmi málo nebo žádní absolventi.

A) od školního roku 2009/2010

Kód RVP	Forma studia	Název oboru
33-59-H/01	denní	Čalouník
36-52-H/01	denní	Instalatér
23-55-H/01	denní	Klempíř
36-64-H/01	denní	Tesař
29-56-H/01	denní	Řezník - uzenář
23-51-H/01	denní	Strojní mechanik
36-67-H/01	denní	Zedník
28-44-M/01	denní	Aplikovaná chemie

B) od školního roku 2013/2014 rozšířeno o nově podporované obory - určeno pouze pro žáky, kteří zahájili studium 1. ročníku ve školním roce 2013/2014)

Kód RVP	Forma studia	Název oboru
23-56-H/01	denní	Obráběč kovů
26-51-H/01	denní	Elektrikář
26-52-H/01	denní	Elektromechanik pro zařízení a přístroje

Finanční rámec programu

Žák, který zahájil vzdělávání ve výše uvedených oborech od školního roku 2009/2010:

- v 1. ročníku získá: **1 500,- Kč** za pololetí, za vyznamenání na konci školního roku jednorázově **1 500 Kč**
- ve 2. ročníku získá: **2 000,- Kč** za pololetí, za vyznamenání na konci školního roku jednorázově **2 500 Kč**
- ve 3. ročníku získá: **2 500,- Kč** za pololetí, za vyznamenání při závěrečných zkouškách jednorázově **5 000,- Kč**; u oboru Aplikovaná chemie za vyznamenání na konci školního roku **2 500,- Kč**
- ve 4. ročníku získá: **2 500,- Kč** za pololetí, za vyznamenání u maturitní zkoušky jednorázově **5 000 Kč**

Vznik nároku žáka na stipendijní příspěvek

Motivační stipendium bude poskytnuto, pokud žák v příslušném pololetí školního roku splnil všechny následující podmínky:

- Žák se vzdělává v denní formě studia ve vybraných oborech a má trvalý pobyt na území Ústeckého kraje.
- Žák nemá žádnou neomluvenou absenci. Omlouvání absence musí být v souladu s § 67 odst. 1 a 3 školského zákona.
- Celková omluvená absence žáka nepřesáhla 50%.
- Žákovi nebylo uděleno žádné kázeňské opatření v podobě důtky ředitele školy nebo podmíněné vyloučení ze školy.
- Žák nebyl hodnocen sníženým stupněm z chování.
- Žák nebyl k ukončení řádné klasifikace v žádném z předmětů klasifikován stupněm nedostatečný a nebyl ani neklasifikován či nehodnocen.
- Žák úspěšně a v řádném termínu vykonal ve 3. ročníku závěrečnou zkoušku nebo ve 4. ročníku maturitní zkoušku.
- Žák nepřerušil studium.
- Příspěvek neobdrží žák, který opakuje ročník a pobíral příspěvek v předchozím období.
- V případě přestupu žáka z oboru bez příspěvku na obor s příspěvkem, obdrží příspěvek až v následujícím výplatním termínu.

Oprávnění žadatelé a postup při podávání žádosti

Program je určen pro střední školy zřizované Ústeckým krajem (dále školy). O zařazení do programu může požádat střední škola, která nabízí výše uvedené obory vzdělání a ve školním roce 2009/2010, 2010/2011, 2011/2012, 2012/2013 a 2013/2014 v tomto oboru otevřela v prvním ročníku alespoň jednu skupinu pro výuku odborného výcviku.

Školy podávají podepsanou žádost na schváleném formuláři zveřejněném na internetových stránkách Ústeckého kraje za každé pololetí školního roku samostatně, v písemné podobě a to v následujících termínech.

1. žádost

- obsah:

- a) počet všech žáků k 31. 1. 2014, kteří splnili podmínky programu za 1. pololetí
- b) počet žáků 3. nebo 4. ročníků, kteří budou ve 2. pololetí absolvovat závěrečnou nebo maturitní zkoušku

- termín podání žádosti: 10. 2. 2014

2. žádost

- obsah:

- a) počet žáků k 30. 6. 2014, kteří splnili podmínky programu za 2. pololetí
- b) počet žáků 3. nebo 4. ročníku, kteří úspěšně absolvovali závěrečnou nebo maturitní zkoušku
- c) počet žáků s vyznamenáním na konci školního roku, závěrečné nebo maturitní zkoušce

- termín podání žádosti: 10. 7. 2014

Označení obálky pro zaslání žádostí:

Krajský úřad Ústeckého kraje
odbor školství, mládeže a tělovýchovy
Velká Hradební 3118/48
400 02 Ústí nad Labem

Poskytnutí finančních prostředků účastníkům programu

1. Finanční prostředky budou krajem školám poskytnuty jako navýšení příspěvku provozních výdajů.
2. Výše finančních prostředků určených k vyplacení příspěvku se stanoví na školní rok (10 měsíců).
3. Kontrolním podkladem pro poskytnutí finančních prostředků je vždy výkonový výkaz regionálního školství (zahajovací výkaz).
4. Vyúčtování finančních prostředků školy provedou do 31. 10. 2014. Vyúčtování bude rozděleno na pololetí školního roku a bude obsahovat seznam žáků, kteří měli nárok na vyplacení příspěvku, místo jejich trvalého bydliště, výši vyplaceného příspěvku a výši nevyplaceného příspěvku s odůvodněním.
5. Nevyužité finanční prostředky za celý školní rok 2013/2014 vrátí školy na účet poskytovatele do 31. 10. 2014.
6. Na poskytnutí finančních prostředků nevzniká středním školám zapojením do programu právní nárok. Žákům vzniká nárok na příspěvek vůči své střední škole pouze po splnění

podmínek na poskytnutí příspěvku, do jeho výše a pouze v rámci školní programem poskytnutých finančních prostředků.

Způsob vyplácení příspěvku žákům školou

1. Stipendia budou žákům vyplácena zpětně za celé pololetí. Za 1. pololetí školního roku bude provedeno v průběhu měsíce března 2014 a za 2. pololetí školního roku v měsíci září 2014. Pro žáky 3. nebo 4. ročníků bude provedeno do 30. 6. 2014, po úspěšném absolvování závěrečné nebo maturitní zkoušky. Pokud v těchto měsících nebude příspěvek žákům ze závažných důvodů vyplacen, musí být vyplacen v náhradním termínu, nejpozději však do 15. 10. 2014.
2. Vyplacení každého stipendia bude potvrzeno žákem na podpisovém listu. Podpisový list obsahuje: jméno, příjmení, obor vzdělání, datum narození, adresu trvalého bydliště, částku vyplaceného stipendia, podpis a datum převzetí.
3. Škola zpracuje vnitřní směrnici, kterou stanoví bližší pravidla a podmínky vyplácení stipendií dle svých individuálních specifik v souvislosti s organizačním a školním řádem a zároveň v souladu s pravidly výše uvedeného motivačního programu, a to nejpozději do prvního termínu vyplácení stipendia.
4. Stipendium střední škola nevyplácí za období hlavních prázdnin a ani po dobu přerušení studia žákem.
5. V případě, že žák mající nárok na vyplacení příspěvku, si příspěvek do 30. 9. 2014 nevybere, nárok mu zaniká a výše jeho nevybraného příspěvku bude vrácena s ostatními nevyčerpanými finančními prostředky na účet poskytovatele do 31. 10. 2014.
6. Případy hodné zvláštního zřetele budou řešeny ve spolupráci ředitele školy a odboru školství, mládeže a tělovýchovy Krajského úřadu Ústeckého kraje.

Rozpočtový výhled Ústeckého kraje na období 2014-2018
Rekapitulace

v mil. Kč

č.ř	Věcný obsah	Schválený rozpočet 2013	%	rok 2014	%	rok 2015	%	rok 2016	%	rok 2017	%	rok 2018
1	ZDROJE	12 277	-8,6	11 215	-2,9	10 885	11,2	12 106	2,2	12 371	0,6	12 441
2	Příjmy	12 195	-5,3	11 553	-0,8	11 462	-0,1	11 447	9,2	12 498	0,6	12 578
3	běžné příjmy, z toho:	11 361	-0,5	11 299	-0,3	11 267	0,6	11 332	0,6	11 403	0,6	11 473
4	vlastní příjmy	4 327	-0,2	4 319	-0,6	4 294	1,8	4 371	1,8	4 449	1,8	4 529
5	transfery	7 034	-0,8	6 980	-0,1	6 973	-0,2	6 961	-0,1	6 954	-0,1	6 944
6	kapitálové příjmy, z toho:	834	-69,5	254	-23,2	195	-41,0	115	852,2	1 095	0,9	1 105
7	vlastní příjmy	119	72,3	205	-39,0	125	-16,0	105	0,0	105	0,0	105
8	transfery	715	-93,1	49	42,9	70	-85,7	10	9 800	990	1,0	1 000
9	Financování	82	-511,7	-338	70,7	-577		659	-119,3	-127	7,9	-137
10	úvěr 2011 - 2013	433	-100,0	0		0		0		0		0
11	úvěrový rámec 2012 - 2015	507	-84,2	80	-93,8	5	-100,0	0		0		0
12	potřeba dalšího předfinancování	0		0		0		990	1,0	1 000	0,0	1 000
13	splátky jistiny klubového úvěru 2009 -2011	-436	-72,7	-119	-100,0	0		0		0		0
14	splátky jistiny úvěrů	-140	57,1	-220	0,0	-220	0,0	-220	-37,7	-137	0,0	-137
15	splátky jistiny úvěrového rámce 2012 - 2015	-282	-72,0	-79	358,2	-362	-69,3	-111	-100,0	0		0
16	splátky jistiny dalšího předfinancování	0		0		0		0		-990	1,0	-1 000
17	VÝDAJE	12 277	-8,7	11 215	-2,9	10 885	11,2	12 106	2,2	12 371	0,6	12 441
18	běžné výdaje	10 858	-2,0	10 636	-0,7	10 565	0,2	10 589	1,3	10 722	0,5	10 777
19	kapitálové výdaje	1 419	-59,2	579	-44,7	320	374,1	1 517	8,7	1 649	0,9	1 664
20	ROZDÍL: zdroje - výdaje	0		0		0		0		0		0

V Ústí nad Labem dne: 4. 6. 2013, zpracoval: odbor ekonomický

Výhled je sestaven za předpokladu, že ROP SZ byl ukončen.

Rozpočtový výhled Ústeckého kraje na období 2014-2018

Zdroje - příjmy, financování

v mil. Kč

č.ř	Věcný obsah	Schválený rozpočet 2013	%	rok 2014	%	rok 2015	%	rok 2016	%	rok 2017	%	rok 2018
1	ZDROJE	12 277	-8,6	11 215	-2,9	10 885	11,2	12 106	2,2	12 371	0,6	12 441
2	Příjmy	12 195	-5,3	11 553	-0,8	11 462	-0,1	11 447	9,2	12 498	0,6	12 578
3	Daňové příjmy	3 804	0,0	3 805	1,7	3 870	2,0	3 947	2,0	4 026	2,0	4 106
4	daně	3 803	0,0	3 803	1,7	3 868	2,0	3 945	2,0	4 024	2,0	4 104
5	správní poplatky	1	100,0	2	0,0	2	0,0	2	0,0	2	0,0	2
6	Nedaňové příjmy	523	-1,7	514	-17,5	424	0,0	424	-0,2	423	0,0	423
7	odvod z investičních fondů PO	335	0,6	337	8,9	367	0,0	367	0,0	367	0,0	367
8	příjmy za energie od PO	117	0,0	117	-100,0	0		0		0		0
9	poplatky za odběr podzemní vody	42	2,4	43	-2,3	42	0,0	42	-2,4	41	0,0	41
10	RRRS Severozápad - vratka transferu na spolufinancování projektů ROP	10	-100,0	0		0		0		0		0
11	příjmy z úroků	8	0,0	8	0,0	8	0,0	8	0,0	8	0,0	8
12	ostatní (pronájmy, dary, pokuty)	11	-16,8	9	-21,9	7	0,0	7	0,0	7	0,0	7
13	Kapitálové příjmy	119	72,3	205	-39,0	125	-16,0	105	0,0	105	0,0	105
14	prodej pozemků SPZ Triangle	54	159,3	140	-57,1	60	-33,3	40	0,0	40	0,0	40
15	prodej ostatního majetku	15	0,0	15	0,0	15	0,0	15	0,0	15	0,0	15
16	dar Severočeských dolů a dar Nadace ČEZ	50	0,0	50	0,0	50	0,0	50	0,0	50	0,0	50
17	Přijaté transfery	7 749	-9,3	7 029	0,2	7 043	-1,0	6 971	14,0	7 944	0,0	7 944
18	Přijaté transfery neinvestiční	7 034	-0,8	6 980	-0,1	6 973	-0,2	6 961	-0,1	6 954	-0,1	6 944
19	příspěvek na výkon státní správy	87	1,1	88	0,0	88	0,0	88	0,0	88	0,0	88
20	transfer MŠMT na přímé náklady regionálního školství *	6 639	0,0	6 639	0,0	6 639	0,0	6 639	0,0	6 639	0,0	6 639
21	transfer MD na ztrátu dopravce z provozu veřejné osobní drážní dopravy	217	0,0	217	0,0	217	0,0	217	0,0	217	0,0	217
22	transfery jako spolupodíl projektů	91	-60,4	36	-19,4	29	-41,4	17	-41,2	10	-100,0	0
23	Přijaté transfery investiční	715	-93,1	49	42,9	70	-85,7	10	9 800	990	1,0	1 000
24	transfery jako spolupodíl projektů	710	-93,8	44	47,7	65	-84,6	10	9 800	990	1,0	1 000
25	transfery na výkupy pozemků pod silnicemi II. a III. tř.	5	0,0	5	0,0	5	-100,0	0		0		0

* přímé náklady na vzdělání regionálního školství (školy obecní, krajské, soukromé) jsou v celém výhledu uvažovány ve výši schváleného rozpočtu 2013 z důvodu srovnatelnosti celkových objemů

č.ř.	Věcný obsah	Schválený rozpočet 2013	%	rok 2014	%	rok 2015	%	rok 2016	%	rok 2017	%	rok 2018
1	Financování	82		-338	70,7	-577		659		-127	7,9	-137
2	úvěr 2011 - 2013	433	-100,0	0		0		0		0		0
3	úvěrový rámec 2012 - 2015	507	-84,2	80	-93,8	5	-100,0	0		0		0
4	potřeba dalšího předfinancování	0		0		0		990	1,0	1 000	0,0	1 000
5	splátky jistiny klubového úvěru 2009 -2011	-436	-72,7	-119	-100,0	0		0		0		0
6	splátky jistiny úvěru 2010 - 2011	-140	0,0	-140	0,0	-140	0,0	-140	-100,0	0		0
7	splátky jistiny úvěru 2011 - 2013	0		-80	0,0	-80	0,0	-80	71,3	-137	0,0	-137
8	splátky jistiny úvěrového rámce 2012 - 2015	-282	-72,0	-79	358,2	-362	-69,3	-111	-100,0	0		0
9	splátky jistiny dalšího předfinancování	0		0		0		0		-990	1,0	-1 000

V Ústí nad Labem dne: 17. 5. 2013, zpracoval: odbor ekonomický

Rozpočtový výhled Ústeckého kraje na období 2014 - 2018

Běžné výdaje

v mil. Kč

č.ř.	Název / typ výdaje	Věcný obsah	Schválený rozpočet 2013	%	rok 2014	%	rok 2015	%	rok 2016	%	rok 2017	%	rok 2018
1	Běžné výdaje		10 858	-2,0	10 636	-0,7	10 565	0,2	10 589	1,3	10 722	0,5	10 777
2	příspěvek zřizovatele příspěvkovým organizacím		1 699	5,1	1 786	2,1	1 823	-0,5	1 813	3,9	1 884	1,0	1 902
3	obligatorní výdaje		8 583	-0,5	8 542	-1,5	8 414	0,3	8 437	0,4	8 469	0,3	8 494
4	fakultativní výdaje		375	-49,3	190	7,9	205	1,0	207	11,1	230	0,9	232
5	finanční podpory		72	-15,3	61	9,8	67	3,0	69	17,4	81	1,2	82
6	fondy		129	-55,8	57	-1,8	56	12,5	63	-7,9	58	15,5	67
7	Kancelář hejtmána		98	-53,1	46	-4,3	44	4,5	46	2,2	47	0,0	47
8	obligatorní výdaje	mediální prezentace, IZS, zastoupení v Bruselu, cestovné	84	-54,8	38	0,0	38	2,6	39	0,0	39	0,0	39
9	fakultativní výdaje	propagační materiál, ostatní služby	12	-50,0	6	0,0	6	16,7	7	0,0	7	0,0	7
10	finanční podpory	finanční podpora organizacím z přijatých darů	2	0,0	2	-100,0	0		0		0		0
11	Fond pro mimořádné události ÚK		0		0		0		0		1	0,0	1
12	Kancelář ředitele		407	7,6	438	-26,3	323	0,0	323	2,8	332	0,0	332
13	příspěvek zřizovatele příspěvkovým organizacím		0		11	18,2	13	0,0	13	0,0	13	0,0	13
14	obligatorní výdaje	provoz úřadu - osobní výdaje zaměstnanců a zastupitelů, energie včetně el. energie a plynu PO, služby	392	4,6	410	-28,5	293	0,0	293	3,1	302	0,0	302
15	fakultativní výdaje	provoz úřadu - materiál, školení, ostatní služby	9	22,2	11	0,0	11	0,0	11	0,0	11	0,0	11
16	Fond zaměstnavatele		6	0,0	6	0,0	6	0,0	6	0,0	6	0,0	6
17	Odbor ekonomický		306	-50,0	153	-4,6	146	-1,4	144	-2,1	141	-0,7	140
18	obligatorní výdaje	daně, ekonomické poradenství	22	-9,1	20	0,0	20	0,0	20	0,0	20	0,0	20
19	obligatorní výdaje	splátky úroků z úvěru	33	27,3	42	-11,9	37	-8,1	34	-11,8	30	-10,0	27
20	fakultativní výdaje	daňové a účetní poradenství	0		1	0,0	1	0,0	1	0,0	1	0,0	1
21	obligatorní výdaje	centrální rezerva	251	-64,1	90	-2,2	88	1,1	89	1,1	90	2,2	92

č.ř.	Název / typ výdaje	Věcný obsah	Schválený rozpočet 2013	%	rok 2014	%	rok 2015	%	rok 2016	%	rok 2017	%	rok 2018
22	Odbor informatiky a organizačních věcí		18	16,7	21	0,0	21	4,8	22	-4,5	21	0,0	21
23	obligatorní výdaje	poštovné, telekomunikace, nákup služeb	11	27,3	14	0,0	14	0,0	14	0,0	14	0,0	14
24	fakultativní výdaje	výpočetní technika, aktivní prvky a servery, opravy a udržování, program. vybavení, občerstvení RÚK, ZÚK	7	0,0	7	0,0	7	14,3	8	-12,5	7	0,0	7
25	Odbor majetkový		39	-10,3	35	0,0	35	0,0	35	2,9	36	0,0	36
26	příspěvek zřizovatele příspěvkovým organizacím		14	-14,3	12	0,0	12	0,0	12	0,0	12	0,0	12
27	obligatorní výdaje	nájemné pod silnicemi a cyklostezkami, pojištění	25	-8,0	23	0,0	23	0,0	23	4,3	24	0,0	24
28	Odbor legislativně - právní		6	0,0	6	0,0	6	0,0	6	0,0	6	0,0	6
29	obligatorní výdaje	právní služby	6	0,0	6	0,0	6	0,0	6	0,0	6	0,0	6
30	Odbor regionálního rozvoje		120	-60,0	48	-2,1	47	14,9	54	-7,4	50	18,0	59
31	obligatorní výdaje	propagační materiály (VZ)	1	-100,0	0		0		0		0		0
32	fakultativní výdaje	prezentace ÚK na veletrzích, propagační materiály, podkladové studie a analýzy	7	42,9	10	0,0	10	0,0	10	0,0	10	0,0	10
33	finanční podpory	dotace na turistické a lyžařské značení, podpora destinačních managementů	3	-33,3	2	0,0	2	0,0	2	50,0	3	0,0	3
34	Fond rozvoje ÚK	Program obnovy venkova, Program obnovy kulturních památek	11	-18,2	9	33,3	12	0,0	12	0,0	12	100,0	24
35		evropské projekty	88	-95,5	4	-50,0	2	100,0	4	-50,0	2	-50,0	1
36		transfer RRRS Severozápad na činnost	0		11	0,0	11	0,0	11	0,0	11	0,0	11
37		úroky z klubového úvěru a úvěrového rámce	10	20,0	12	-16,7	10	50,0	15	-20,0	12	-16,7	10
38	Odbor územního plánování		2	0,0	2	0,0	2	0,0	2	0,0	2	0,0	2
39	obligatorní výdaje	zpracování územně plánovacích podkladů	2	0,0	2	0,0	2	0,0	2	0,0	2	0,0	2

č.ř.	Název / typ výdaje	Věcný obsah	Schválený rozpočet 2013	%	rok 2014	%	rok 2015	%	rok 2016	%	rok 2017	%	rok 2018
40	Odbor školství, mládeže a tělovýchovy		7 159	-0,2	7 143	0,0	7 144	0,0	7 144	0,2	7 160	0,0	7 160
41	příspěvek zřizovatele příspěvkovým organizacím - NN		480	-2,1	470	0,0	470	0,0	470	2,8	483	0,2	484
42	přímé náklady na vzdělávání regionálního školství *		6 639	0,0	6 639	0,0	6 639	0,0	6 639	0,0	6 639	0,0	6 639
43	fakultativní výdaje	soutěž Dobrá škola, program pátečních škol, fixní náklady na správu zbytného majetku, mezinárodní spolupráce a multikulturní výchova, olympiáda	13	-30,8	9	22,2	11	-18,2	9	22,2	11	-9,1	10
44	finanční podpory	motivační programy, Sport, Volný čas, stipendia	27	-7,4	25	-4,0	24	8,3	26	3,8	27	0,0	27
45	Odbor kultury a památkové péče		180	-7,2	167	0,0	167	0,0	167	3,6	173	4,0	180
46	příspěvek zřizovatele příspěvkovým organizacím		153	-3,3	148	0,0	148	0,0	148	3,4	153	3,3	158
47	fakultativní výdaje	archeologické výzkumy, znalecké posudky	8	-87,5	1	0,0	1	0,0	1	0,0	1	100,0	2
48	finanční podpory	regionální funkce knihoven, dotační programy, institucionální podpora výzkumu	19	-5,3	18	0,0	18	0,0	18	5,6	19	5,3	20
49	Odbor sociálních věcí **		468	-55,6	208	9,1	227	0,0	227	3,1	234	0,4	235
50	příspěvek zřizovatele příspěvkovým organizacím		438	-53,0	206	4,9	216	0,0	216	2,8	222	0,5	223
51	obligatorní výdaje	náhradní rodinná péče, konzultační, poradenské a právní služby, centralizace nákupů	18	-94,4	1	0,0	1	0,0	1	0,0	1	0,0	1
52	fakultativní výdaje	zajištění plánování rozvoje soc. služeb, analýza zajištění efektivní činnosti provozu PO, supervize	1	0,0	1	0,0	1	0,0	1	0,0	1	0,0	1
53	finanční podpory	dotační program Podpora sociálních služeb a aktivit pro podporu rodiny	11	-100,0	0	x	9	0,0	9	11,1	10	0,0	10

č.ř.	Název / typ výdaje	Věcný obsah	Schválený rozpočet 2013	%	rok 2014	%	rok 2015	%	rok 2016	%	rok 2017	%	rok 2018
54	Odbor zdravotnictví		0		321	7,5	345	-2,6	336	8,3	364	3,3	376
55	příspěvek zřizovatele příspěvkovým organizacím		0		295	8,5	320	-3,1	310	8,7	337	3,3	348
56	obligatorní výdaje	LPS, výkon státní správy, Zdravý kraj	0		16	0,0	16	0,0	16	0,0	16	6,3	17
57	fakultativní výdaje	protialkoholní záchytné stanice, analýza zajištění efekt. Činnosti PO, supervize, gerontologické dny	0		7	-14,3	6	16,7	7	0,0	7	0,0	7
58	finanční podpory	dotační program Podpora vybraných služeb zdravotní péče	0		3	0,0	3	0,0	3	33,3	4	0,0	4
59	Odbor dopravy a silničního hospodářství		1 938	0,8	1 954	0,5	1 963	1,3	1 988	2,3	2 034	1,3	2 061
60	příspěvek zřizovatele příspěvkovým organizacím		614	4,9	644	0,0	644	0,0	644	3,1	664	0,0	664
61	obligatorní výdaje	opravy silnic z úvěru	100	-100,0	0		0		0		0		0
62	výdaje	dopravní obslužnost apod.	1 224	7,0	1 310	0,7	1 319	1,9	1 344	1,9	1 370	2,0	1 397
63	Odbor životního prostředí a zemědělství		33	0,0	33	0,0	33	0,0	33	18,2	39	0,0	39
64	obligatorní výdaje	péče o zvláště chráněná území a přírodní parky ÚK, měření POPs, odpadová informační kampaň	8	-25,0	6	0,0	6	0,0	6	0,0	6	0,0	6
65	fakultativní výdaje	posudky, analýzy, technická zhodnocení	1	0,0	1	0,0	1	0,0	1	0,0	1	0,0	1
66	finanční podpory	dotační programy - podpora lesů, zemědělství a ekoagrooblastí	10	10,0	11	0,0	11	0,0	11	63,6	18	0,0	18
67	Fond vodního hospodářství ÚK	vratky přeplatků za odběr vody	14	7,1	15	0,0	15	0,0	15	-6,7	14	0,0	14
68	Odbor investiční		70	-30,0	49	2,0	50	0,0	50	40,0	70	0,0	70
69	obligatorní výdaje	oblasti SMT, KP, SV, PZ Triangle	17	-11,8	15	-100,0	0		0		0		0
70	fakultativní výdaje	havárie a akce z dlouhodobého záměru	53	-35,8	34	47,1	50	0,0	50	40,0	70	0,0	70

č.ř.	Název / typ výdaje	Věcný obsah	Schválený rozpočet 2013	%	rok 2014	%	rok 2015	%	rok 2016	%	rok 2017	%	rok 2018
71	Odbor strategie, přípravy a realizace projektů		14	-14,3	12	0,0	12	0,0	12	8,3	13	0,0	13
72	obligatorní výdaje	konzultační, poradenské a právní služby	1		0		0		0		0		0
73	fakultativní výdaje	propagace a medializace ÚK, konzultace, poradenství, analýzy, nákup tržeb	12	-8,3	11	0,0	11	0,0	11	9,1	12	0,0	12
74		Terezín - město změny, zájmové sdružení právnických osob - členské příspěvky	1	0,0	1	0,0	1	0,0	1	0,0	1	0,0	1

* přímé náklady na vzdělávání regionálního školství (školy obecní, krajské, soukromé) jsou v celém výhledu uvažovány ve výši schváleného rozpočtu 2013 z důvodu srovnatelnosti celkových objemů

** schválený rozpočet r. 2013 zahrnuje výdaje odboru sociálních věcí a zdravotnictví

V Ústí nad Labem dne: 4. 6. 2013, zpracoval: odbor ekonomický

Rozpočtový výhled Ústeckého kraje na období 2014 - 2018

Kapitálové výdaje

v mil. Kč

č.ř.	Název / typ výdaje	Věcný obsah	Schválený rozpočet 2013	%	rok 2014	%	rok 2015	%	rok 2016	%	rok 2017	%	rok 2018
1	KAPITÁLOVÉ VÝDAJE		1 419	-59,2	579	-44,7	320	374,1	1 517	8,7	1 649	0,9	1 664
2	obligatorní výdaje		416	-31,9	283	-70,7	83	-2,4	81	4,9	85	0,0	85
3	fakultativní výdaje		221	-50,2	110	1,8	112	26,8	142	62,0	230	12,6	259
4	finanční podpory		45	-100,0	0	x	0	x	0	x	2	0,0	2
5	fondy		738	-74,8	186	-32,8	125	935,2	1 294	2,9	1 332	-1,1	1 318
6	Kancelář hejtmana		6	-38,0	4	-50,0	2	0,0	2	0,0	2	0,0	2
7	obligatorní výdaje	krizové řízení, IZS	5	-26,7	4	-50,0	2	0,0	2	0,0	2	0,0	2
8	fakultativní výdaje	nákup osobních automobilů	1	-100,0	0	x	0	x	0	x	0	x	0
9	Kancelář ředitele		6	-66,7	2	-100,0	0	x	0	x	1	0,0	1
10	obligatorní výdaje	výměna výtahových dveří na budově A	5	-60,0	2	-100,0	0	x	0	x	0	x	0
11	fakultativní výdaje	drobná technická zhodnocení	1	-100,0	0	x	0	x	0	x	0	x	0
12		nákup osobních automobilů pro zastupitele	0		0	x	0	x	0	x	1	0,0	1
13	Odbor ekonomický		50	0,0	50	-100,0	0		0		0		0
14	obligatorní výdaje	nákup majetkových podílů - Severočeské divadlo s.r.o.	50	0,0	50	-100,0	0		0		0		0
15	Odbor informatiky a organizačních věcí		6	-33,3	4	0,0	4	0,0	4	0,0	4	0,0	4
16	obligatorní výdaje	obnova serverů a aktivních prvků	4	-25,0	3	0,0	3	0,0	3	0,0	3	0,0	3
17	fakultativní výdaje	ekonomické a personální systémy v PO, podpora informačních systémů NAV5, EZOP a RMIS	2	-50,0	1	0,0	1	0,0	1	0,0	1	0,0	1
18	Odbor majetkový		3	-100,0	0	x	0	x	0	x	0	x	0
19	fakultativní výdaje	Krajská majetková, p.o. - účelová inv. dotace	3	-100,0	0	x	0	x	0	x	0	x	0

č.ř.	Název / typ výdaje	Věcný obsah	Schválený rozpočet 2013	%	rok 2014	%	rok 2015	%	rok 2016	%	rok 2017	%	rok 2018
20	Odbor regionálního rozvoje		695	-80,0	139	-50,4	69	1 694,2	1 238	3,3	1 279	-1,1	1 265
21	fakultativní výdaje	podkladové studie	1	-100,0	0	x	0	x	0	x	0	x	0
22	Fond rozvoje ÚK	Program obnovy venkova ÚK	7	-28,6	5	40,0	7	0,0	7	0,0	7	28,6	9
23		evropské projekty	180	-70,0	54	5,6	57	322,8	241	12,9	272	-5,9	256
24		předfinancování z úvěrového rámce 2012 -2015	507	-84,2	80	-93,8	5	-100,0	0	x	0	x	0
25		potřeba dalšího předfinancování	0	x	0	x	0	x	990	1,0	1 000	0,0	1 000
26	Odbor životního prostředí a zemědělství		35	-12,1	31	-3,2	30	0,0	30	-3,3	29	0,0	29
27	obligatorní výdaje	zpracování koncepcí, plány rozvoje	3	-100,0	0	x	0	x	0	x	0	x	0
28	finanční podpory	program podpory směru rozvoje zemědělství a venkovských oblastí v ÚK	4	-100,0	0	x	0	x	0	x	2	0,0	2
29	Fond životního prostředí ÚK		0	x	3	0,0	3	0,0	3	-100,0	0	x	0
30	Fond vodního hospodářství ÚK		28	-1,0	28	-3,6	27	0,0	27	0,0	27	0,0	27
31	Odbor investiční		561	-40,7	333	-43,2	189	14,8	217	41,9	308	9,4	337
32	Oblast majetková		68	-44,1	38	-26,3	28	-7,1	26	15,4	30	0,0	30
33	obligatorní výdaje	uzavřené smlouvy o majetkoprávním vypořádání, kupní smlouvy, věcná břemena apod.	68	-44,1	38	-26,3	28	-7,1	26	15,4	30	0,0	30

č.ř.	Název / typ výdaje	Věcný obsah	Schválený rozpočet 2013	%	rok 2014	%	rok 2015	%	rok 2016	%	rok 2017	%	rok 2018
34	Oblast školství, mládeže a tělovýchovy		225	-43,6	127	-22,8	98	-49,0	50	88,0	94	16,0	109
35	obligatorní výdaje	Gymnázium Jateční UL, VOŠ a SPŠ strojní, stavební a dopravní Děčín, SLŠ a SOŠ sociální Šluknov, SŠ stavební a technická UL, SŠ obchodu, řemesel a služeb a ZŠ, UL, DD a ŠJ Hora Svaté Kateřiny + 50 mil. Kč z darů ČEZ a SD	148	-14,2	127	-60,6	50	0,0	50	0,0	50	0,0	50
36	fakultativní výdaje	akce z dlouhodobého záměru	77	-100,0	0	x	48	x	0	x	44	34,1	59
37	Oblast kultury a památkové péče		6	-100,0	0	x	0	x	0	x	5	0,0	5
38	fakultativní výdaje	akce z dlouhodobého záměru	6	-100,0	0	x	0	x	0	x	5	0,0	5
39	Oblast sociálních věcí		41	-43,9	23	-100,0	0	x	0	x	20	0,0	20
40	obligatorní výdaje	CSP Litoměřice, Dps Šluknov - Krásná Lípa, DD Meziboří, DSS Kadaň a Mašťov	27	-44,4	15	-100,0	0	x	0	x	0	x	0
41	fakultativní výdaje	r.2014: havárie - výstavba vodovodního řadu pro Domov U Trati Litoměřice, rekonstrukce ČOV pro DSP Chotěšov	14	-42,9	8	-100,0	0	x	0	x	20	0,0	20
42	Oblast zdravotnictví		24	-79,4	5	-100,0	0	x	0	x	10	0,0	10
43	obligatorní výdaje	ZZS ÚK - reko autodílny a garáží Důlce UL, reko areálu Ovocná Děčín, výstavba základny Klíny	13	-77,4	3	-100,0	0	x	0	x	0	x	0
44	fakultativní výdaje	r.2014: havárie - NNP Ryjice - přestavba výtahu na evakuační v pavilonu č.p.6, vybudování EPS	11	-81,8	2	-100,0	0	x	0	x	10	0,0	10

č.ř.	Název / typ výdaje	Věcný obsah	Schválený rozpočet 2013	%	rok 2014	%	rok 2015	%	rok 2016	%	rok 2017	%	rok 2018
45	Oblast dopravy a silničního hospodářství		100	-100,0	0	x	25	264,0	91	14,3	104	13,5	118
46	obligatorní výdaje		10	-100,0	0	x	0	x	0	x	0	x	0
47	fakultativní výdaje		90	-100,0	0	x	25	x	91	14,3	104	13,5	118
48	Oblast investiční		10	-100,0	0	x	0	x	10	-50,0	5	0,0	5
49	fakultativní výdaje	předprojektová a projektová příprava	10	-100,0	0	x	0	x	10	-50,0	5	0,0	5
50	Oblast SPZ Triagle		87	60,9	140	-72,9	38	5,3	40	0,0	40	0,0	40
51	obligatorní výdaje	r. 2014 - zpřístupnění Staňkovickeho rozptylu pro menší investory I. etapa HTÚ	82	-50,0	41	-100,0	0	x	0	x	0	x	0
52	fakultativní výdaje	ve výši příjmů generovaných zónou	5	1 880,0	99	-61,6	38	5,3	40	0,0	40	0,0	40
53	Oblast strategie, přípravy a realizace projektů		56	-71,6	16	62,5	26	0,0	26	0,0	26	0,0	26
54	finanční podpory	spolufinancování 7,5% národního podílu na projektech veřejných žadatelů v rámci ROP	41	-100,0	0	x	0	x	0	x	0	x	0
55	Fond ÚK		15	4,9	16	62,5	26	0,0	26	0,0	26	0,0	26

V Ústí nad Labem dne: 4. 6. 2013, zpracoval: odbor ekonomický

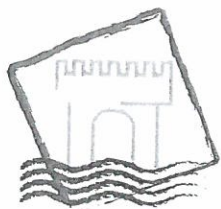

Ústecký kraj

Krajský úřad

Číslo *Kraje*: číslo smlouvy
Číslo *Obce*: číslo smlouvy

SMLOUVA o společném postupu při zadání veřejné zakázky na výběr zhotovitele stavby „OK Libochovice II/246“

I. Smluvní strany

Kraj:

Ústecký kraj

Zastoupený: Oldřichem Bubeníčkem - hejtmanem Ústeckého kraje
Sídlo: Velká Hradební 3118/48, 400 02 Ústí nad Labem
Kontaktní osoba pro věcná jednání: Ing. František Končel, vedoucí oddělení veřejných zakázek odboru investičního Krajského úřadu Ústeckého kraje
E-mail/telefon: koncel.f@kr-ustecky.cz / 475 657 319
Kontaktní osoba ve věcech technických: Věra Píšová, odbor INV KÚ ÚK
E-mail/telefon: pisova.v@kr-ustecky.cz / 475 657 168
IČ: 70892156
DIČ: CZ70892156
Bankovní spojení: Česká spořitelna a.s.
Číslo účtu: 882733379/0800

dále jen jako Kraj

a

Obec:

Město Libochovice

Zastoupený: Ing. Janou Holou, starostkou města
Sídlo: náměstí 5. Května 48, 411 17 Libochovice
Kontaktní osoba ve věcech technických: Ing. arch. Dušan Oslej, vedoucí odboru stavebního úřadu a životního prostředí Městského úřadu Libochovice
E-mail/telefon: oslej@libochovice.cz / 416 725 841
IČ: 00263931
DIČ: CZ00263931
Bankovní spojení: Česká spořitelna a.s.
Číslo účtu: 27-1003688319/0800

dále jen jako Obec

uzavírají podle ustanovení § 24 odst. 3 písmeno a) zákona č.129/2000 Sb., o krajích (krajské zřízení), ve znění pozdějších předpisů následující smlouvu;

II. Úvod

- (1) Oba účastníci jsou veřejnými zadavateli ve smyslu ustanovení § 2 odst. 2 písm. c) zákona č. 137/2006 Sb., o veřejných zakázkách, v platném znění (dále jen „Zákon“).
- (2) Oba účastníci v současné době připravují realizaci níže popsané stavby „**OK Libochovice II/246**“, která zahrnuje vybudování okružní křižovatky a úpravu přilehlých chodníků, vjezdů, zeleně a veřejného osvětlení tak, jak je popsáno níže, v článku III. této smlouvy. Při provádění uvedené stavby bude dotčen majetek, který je ve výlučném vlastnictví Kraje, jakož i majetek, který je ve výlučném vlastnictví Obce, a majetek třetích osob.
- (3) V zájmu dosažení maximální účelnosti, efektivnosti a hospodárnosti při přípravě a realizaci stavby uvedené v odst. 2 se účastníci dohodli na společném postupu při zadání podlimitní veřejné zakázky na stavební práce, jejímž cílem bude výběr jediného zhotovitele stavby uvedené v odst. 2. K dosažení tohoto účelu uzavírají tuto smlouvu, která upravuje jejich vzájemná práva a povinnosti, jakož i vztahy k třetím osobám a současně stanoví způsob jednání jménem účastníků smlouvy.
- (4) Osobou oprávněnou jednat jménem účastníků, a to způsobem stanoveným zákonem č. 129/2000 Sb., o krajích, ve znění pozdějších předpisů je Ústecký kraj.
- (5) O obstarávání společných věcí dle této smlouvy rozhoduje Kraj, nestanoví-li tato smlouva výslovně jinak.
- (6) Majetkem třetích osob ve smyslu odst. 2 se rozumí:
SO 402 Přeložka NN
SO 403 Přeložka sítí Telefonica O2
SO 501 Úprava STL plynovodu

Provedení přeložek dotčených vedení, popř. provedení nezbytných opatření na majetku třetích osob projedná se třetími osobami (vlastníky dotčených staveb) a popř. zajistí jejich provedení, vždy ve smyslu platných právních předpisů Kraj. Náklady potřebné na realizaci přeložek, popř. provedení potřebných opatření hradí Kraj, obec je však povinna Kraji nahradit 50 % takto vynaložených nákladů, a to na základě jejich vyúčtování doručeného Obci. Příslušný účetní doklad vystavený Krajem bude doložen fakturou zhotovitele. Lhůta splatnosti se sjednává na 15 dnů od jeho doručení Obci.

III. Výchozí údaje

- (1) Předmětem budoucí podlimitní veřejné zakázky na stavební práce bude stavba „**OK Libochovice II/246**“ (dále jen „Dílo“). Specifikace díla vyplývá z projektové dokumentace „OK Libochovice II/246“ zpracované v XXX/2013 pod č. zakázky 1145 obchodní firmou ARTECH, spol. s r.o., která je přílohou č. 1 a nedílnou součástí této smlouvy.
- (2) Dílo se skládá z těchto stavebních objektů, z nichž:
 - SO 101 Okružní křižovatka
se týká výlučně majetku Kraje a cena této části díla bude hrazena výlučně Krajem;
 - SO 102 Chodníky
 - SO 401 Veřejné osvětlení
 - SO 701 Rekonstrukce zděného oplocení
se týká výlučně majetku Obce a cena této části díla bude hrazena výlučně Obcí.
 - -SO 402 Přeložka NN
 - -SO 403 Přeložka sítí Telefonica O2
 - -SO 501 Úprava STL plynovodu
se týká výlučně majetku třetích osob a cena této části díla bude zhotoviteli hrazena výlučně Krajem s tím, že Obec následně Kraji uhradí 50% těchto nákladů v souladu s ustanovením článku II. odstavce (6) této smlouvy.

- (3) Předpokládaná hodnota této podlimitní veřejné zakázky na stavební práce činí 7 475 168,96 Kč bez DPH, z toho předpokládaná hodnota podílu Kraje činí 4 412 661,73 Kč bez DPH a předpokládaná hodnota podílu Obce činí 3 062 507,23 Kč bez DPH. Veřejná zakázka bude zadána ve zjednodušeném podlimitním řízení podle ustanovení § 21 odst. 1 písm. f) a § 38 Zákona.
- (4) Jednotlivé činnosti budou účastníky vykonávány bezplatně, tedy bez jakýchkoli nároků na protiplnění účastníka vykonávajícího určité činnosti dle této smlouvy vůči druhému účastníkovi. Náklady, které vzniknou tomu kterému účastníkovi v důsledku plnění jeho povinností nebo využívání jeho práv z této smlouvy, nese tento účastník.
- (5) Účastníci se zavazují poskytnout si bezplatně jakoukoli součinnost, spočívající zejména v předložení potřebných dokumentů nebo přijetí potřebných rozhodnutí, potřebnou pro naplnění účelu této smlouvy, a to bezodkladně po výzvě druhého účastníka.
- (6) Účastníci této smlouvy sjednávají způsob využití výše popsané stavby „OK Libochovice II/246“ po jejím dokončení takto: SO 101 Okružní křižovatka jako součást silnice II. třídy, SO 102 Chodníky jako komunikace IV. třídy, SO 701 Rekonstrukce zděného oplocení jako ochrana soukromého vlastnictví, SO 401 Veřejné osvětlení, SO 402 Přeložka NN, SO 403 Přeložka sítí Telefonica O2 a SO 501 Úprava STL plynovodu jako součást stávající technické infrastruktury.
- (7) SO 101 Okružní křižovatka zůstane po dokončení výlučným majetkem Kraje; SO 102 Chodníky, SO 401 Veřejné osvětlení a SO 701 Rekonstrukce zděného oplocení zůstanou po dokončení ve výlučném vlastnictví Obce; SO 402 Přeložka NN, SO 403 Přeložka sítí Telefonica O2 a SO 501 Úprava STL plynovodu budou po dokončení převedeny do vlastnictví třetích stran.

IV. Předmět plnění

- (1) Oba účastníci se zavazují spolupracovat na určení okruhu nejméně pěti zájemců, kterým bude zaslána písemná výzva k podání nabídky a prokázání kvalifikace. Návrh okruhu zájemců předloží Kraj a Obec je povinna tento projednat nejpozději do 5 pracovních dnů od předložení návrhu. Pokud nebude návrh v uvedeném termínu schválen je každý z účastníků oprávněn navrhnout nejpozději do 7 pracovních dnů od uplynutí uvedené lhůty po třech zájemcích. Takto vybraným zájemcům bude zaslána výzva k podání nabídky a prokázání kvalifikace.
- (2) Uchazeči, kteří podají nabídku, musí splňovat:
 - a) Základní kvalifikační předpoklady:
 - dle § 53 odst. 1 písmene a) a b) Zákona s tím, že uchazeč doloží výpis z evidence Rejstříku trestů;
 - dle § 53 odst. 1 písmene c) až k) Zákona uchazeč doloží čestným prohlášením.
 - b) Profesionální kvalifikační předpoklady:
 - dle § 54 písmene a) Zákona s tím, že uchazeč doloží výpis z obchodního rejstříku či jiné evidence, má-li v ní být zapsán podle zvláštních předpisů;
 - dle § 54 písmene b) Zákona s tím, že uchazeč doloží doklad o oprávnění k podnikání podle zvláštních právních předpisů v rozsahu odpovídajícím předmětu veřejné zakázky, zejména doklad prokazující příslušná živnostenská oprávnění či licence.
 - dle § 54 písmene d) zákona uchazeč prokáže předložením dokladu osvědčujícího odbornou způsobilost uchazeče nebo osoby, jejímž prostřednictvím odbornou způsobilost zabezpečuje, je-li pro plnění veřejné zakázky nezbytná podle zvláštních právních předpisů

- c) Ekonomická a finanční způsobilost
- dle § 50 odst. 1 písm. c) zákona uchazeč prokáže čestným prohlášením svou ekonomickou a finanční způsobilosti splnit tuto veřejnou zakázku.
- d) Technické kvalifikační předpoklady:
- dle § 56 odst. 3 písmeno a) Zákona s tím, že uchazeč uvede seznam nejméně tří stavebních prací DPH se zaměřením na stavby pozemních komunikací provedených uchazečem v posledních 5 letech, a to pouze v objemu každé z nich vyšším jak 3,5 mil. Kč bez DPH, a ke každé z nich osvědčení objednatelů o řádném plnění všech v seznamu uvedených zakázek. Tato osvědčení musí zahrnovat cenu, dobu a místo provádění stavebních prací a údaj o tom, zda byly tyto práce provedeny řádně a odborně;
 - dle § 56 odst. 3 písmeno c) Zákona s tím, že uchazeč doloží osvědčení o vzdělání a odborné kvalifikaci osob (dle ustanovení § 158 odst. 1 a § 160 odst. 1 zákona č. 183/2006 Sb., stavební zákon, v platném znění) odpovědných za vedení realizace příslušných stavebních prací, a to doložením osvědčení autorizovaného technika nebo inženýra nebo stavitele v oboru dopravní stavby, vydaného ČKAIT podle zákona č. 360/1992 Sb. v platném znění.

Splnění kvalifikace prokáže uchazeč dle § 62 odst. 3 Zákona čestným prohlášením, z jehož obsahu bude zřejmé, že uchazeč kvalifikační předpoklady požadované zadavatelem splňuje. Vybraný uchazeč, se kterým má být uzavřena smlouva, je povinen před jejím uzavřením předložit zadavateli originály nebo úředně ověřené kopie dokladů prokazujících splnění kvalifikace. Předkládané doklady prokazující splnění základních kvalifikačních předpokladů a výpis z obchodního rejstříku nesmí být starší 90 dnů ke dni podání nabídky uchazečem.

- (3) Kraj se zavazuje ve prospěch svůj i Obce zajišťovat veškeré právní úkony ve vztahu k třetím osobám, zejména zpracovat návrh zadávací dokumentace, zaslání výzvy se všemi přílohami určeným zájemcům, uveřejnění výzvy se všemi přílohami včetně projektové dokumentace a výkazu výměr na profilu zadavatele (<https://www.egordion.cz/nabidkaGORDION/profilUsteckykraj>), poskytování dodatečných informací, umožnění prohlídky místa plnění, zaslání respektive zveřejnění na profilu zadavatele písemného oznámení o vyloučení uchazeče a oznámení o výběru nejvhodnější nabídky, zaslání informace o uzavření smlouvy, oznámení případného zrušení zadávacího řízení, odeslání formuláře Oznámení o zadání zakázky nebo Oznámení o zrušení zadávacího řízení ke zveřejnění ve Věstníku veřejných zakázek jakož i vést veškerou dokumentaci veřejné zakázky.
- (4) Kraj i Obec každý na svém profilu zadavatele zveřejní v souladu se Zákonem svoji smlouvu o dílo, uzavřenou na základě tohoto zadávacího řízení a veškeré její změny a dodatky, jakož i informace o skutečně uhrazené ceně na základě této smlouvy o dílo a o subdodavatelích, kteří se podíleli na plnění zakázky dle této smlouvy o dílo.
- (5) Zadávací dokumentace bude obsahovat, kromě náležitostí nutných k platnému zadání veřejné zakázky, i podmínku, že vybraný uchazeč je povinen uzavřít s každým z účastníků samostatnou smlouvu o dílo, jejichž závazný text musí být součástí nabídky. Předmětem každé samostatné smlouvy o dílo bude konkrétní část díla určená dle projektové dokumentace citované v čl. III odst. 1,2 přičemž předměty děl z obou smluv budou ve svém souhrnu představovat kompletní Dílo. Účastníkem smluv o dílo na straně zhotovitele bude v obou případech vybraný uchazeč, na straně objednatele bude v případě části díla týkajícího se majetku Kraje a majetku třetích osob Kraj, v případě částí díla týkající se majetku Obce je účastníkem Obec.

(6) Návrh výzvy, který bude i s přílohami současně zadávací dokumentací, bude vycházet z následujících zásad, přičemž základním hodnotícím kritériem je ekonomická výhodnost nabídky:

- a) termín plnění: termín plnění je předmětem nabídky
- b) dílčí hodnotící kritéria a jejich váhy pro hodnocení nabídek:
 - celková nabídková cena v Kč 85 %
 - termín plnění v týdnech od předání staveniště 10 %
 - délka poskytované záruky v měsících, nejméně 24, nejvýše však 60 měsíců 5 %
- c) uchazeči k zajištění splnění svých povinností vyplývajících z účasti v zadávacím řízení poskytnou jistotu dle § 67 ZVZ. Výše jistoty je stanovena na částku 140 000 Kč (slovy: jednostočtyřicettisíckorun českých). Jistota může být složena jednou z těchto forem:
 - složení jistoty na účet zadavatele („peněžní jistota“), nebo
 - poskytnutím bankovní záruky, nebo
 - pojištěním záruky.

Pokud uchazeč zvolí peněžní jistotu, zašle ji na depozitní účet zadavatele číslo: 2141552/0800, variabilní symbol: číslo veřejné zakázky přidělené Ústeckým krajem, specifický symbol IČO uchazeče, tak, aby byla připsána na účet zadavatele nejpozději v poslední den lhůty pro podání nabídek. Složení jistoty uchazeč prokáže příslušným potvrzením, které bude nedílnou součástí nabídky. V nabídce zároveň uvede číslo účtu, na který požaduje jistotu vrátit.

Bankovní záruka nebo pojistná smlouva o pojištění záruky (dále také jen „záruční listina“) musí být v písemné formě předložena zadavateli v originále jako nedílná součást nabídky v samostatné, oddělitelné složce příp. obalu, ze kterého ji lze vyjmout bez zásahu do ostatních částí nabídky a bez jejího poškození, a do nabídky bude neoddělitelně vložena kopie těchto záručních listin. Uchazeč je povinen zajistit platnost bankovní záruky nebo pojištění záruky po celou dobu zadávací lhůty,

- d) zadavatel si vyhrazuje právo:
 - dle § 60 odst. 2 zákona možnost oznámit rozhodnutí o vyloučení uchazeče, který nesplnil kvalifikaci v požadovaném rozsahu, zveřejněním tohoto oznámení na profilu zadavatele;
 - dle § 76 odst. 6 zákona možnost oznámit rozhodnutí o vyloučení uchazeče, jehož nabídka byla při posouzení nabídek vyřazena, protože nesplnila požadavky zadavatele uvedené v § 76 odst. 1 zákona zveřejněním tohoto oznámení na profilu zadavatele;
 - dle § 81 odst.4 zákona možnost uveřejnit do 5 pracovních dnů po rozhodnutí o výběru nejvhodnější nabídky oznámení o výběru nejvhodnější nabídky na profilu zadavatele s tím, že dnem zveřejnění se oznámení o výběru nejvhodnější nabídky považuje za doručené všem dotčeným zájemcům a všem dotčeným uchazečům.;
- e) Zadavatel nepřipouští dle § 70 zákona variantní řešení nabídek.
- f) Návrh zadávací dokumentace je Kraj povinen předložit Obci k vyjádření. Obec je povinna se k návrhu vyjádřit ve lhůtě 10 pracovních dnů od jeho předložení.

(7) K hodnocení veřejné zakázky bude Krajem jmenována hodnotící komise skládající se ze 7 členů, z toho Kraj je oprávněn a povinen nominovat 3 členy, Obec 3 členy, 1 člena jmenuje Krajská hospodářská komora. Každý z účastníků navrhne současně i stejný počet náhradníků. Alespoň jeden navržený člen komise z členů jmenovaných každým z účastníků musí mít příslušnou odbornost ve vztahu k předmětu veřejné zakázky; totéž platí i pro jejich náhradníky. Hodnotící komise bude plnit i funkci komise pro otevírání

obálek s nabídkami (viz. ustanovení § 71 odst. 3 Zákona) a bude pověřena i posuzováním kvalifikace uchazečů (viz. § 59 odst. 3 Zákona). Otevírání obálek s nabídkami proběhne v sídle Kraje v souladu se Zákonem bezprostředně po skončení lhůty pro podání nabídek.

- (8) S výsledkem hodnocení hodnotící komise je Kraj povinen bezodkladně seznámit Obec. Obec je povinna se k výsledkům hodnocení vyjádřit ve lhůtě 5 dnů od jejich doručení. V případě souhlasu Obce s výsledky hodnocení rozhodne Kraj o výběru nejvhodnější nabídky podle těchto výsledků. Pokud Obec s předloženým hodnocením souhlasit nebude, je povinna sdělit Kraji podrobné důvody svého nesouhlasu a současně navrhnout další postup, a to:

- a) nové posouzení a hodnocení v případě, že hodnotící komise porušila postup stanovený zákonem; pro nové posouzení a hodnocení nabídek bude ustavena nová hodnotící komise podle odst. 6, přičemž platí, že do nové hodnotící komise nesmí být jmenován žádný člen nebo náhradník komise původní; nebo
- b) zrušení zadávacího řízení podle některého ustanovení § 84 Zákona.

V případě, že důvody nesouhlasu budou spočívat v porušení podmínek stanovených zadávací dokumentací je Kraj povinen akceptovat návrh (pokyn) Obce. Pokud budou důvody nesouhlasu jiné, je o dalším postupu oprávněn rozhodnout Kraj.

- (9) Oba účastníci budou rozhodnutím Kraje o výběru nejvhodnější nabídky vázáni a jsou povinni s vybraným zájemcem uzavřít odpovídající smlouvu do 15 dnů od konce lhůty pro podání námitek.

V. Doba plnění

- (1) Písemná výzva k podání nabídky bude Krajem zájemcům vybraným způsobem dle čl. IV odst. 1 odeslána neprodleně po té, co kraji bude doručeno souhlasné vyjádření Obce k návrhu zadávací dokumentace. Oba účastníci se zavazují vyvinout veškerou snahu k tomu, aby smlouvy s uchazečem vybraným v předmětném zadávacím řízení mohly být uzavřeny na základě jeho řádného vyhodnocení nejpozději do 30. 09. 2013.

VI. Informační povinnost, odstoupení od smlouvy

- (1) Každý z účastníků je povinen bez zbytečného odkladu, nejpozději do tří dnů, informovat druhého účastníka o jakýchkoli skutečnostech, které mají nebo mohou mít vliv na zadání veřejné zakázky. Informaci je možno učinit jakýmkoli prokazatelným způsobem, zejména písemně nebo elektronicky.
- (2) Smluvní strany jsou oprávněny od této smlouvy odstoupit bez uvedení důvodu. Účinky odstoupení jsou ex nunc (ke dni odstoupení). Od smlouvy je odstoupeno okamžikem, kdy příslušný písemný projev vůle dojde druhé smluvní straně. Smluvní strany jsou povinny splnit všechny povinnosti k finančnímu plnění dle této smlouvy, které k okamžiku odstoupení od smlouvy vznikly (byly vynaloženy, nebo třetí straně vzniklo právo na jejich vynaložení) a to bez ohledu na to, zda k okamžiku odstoupení byly příslušné smluvní straně vyúčtovány. Smluvní strany mohou svého výše uvedeného práva na odstoupení využít pouze do okamžiku, než bude zahájeno zadávací řízení odesláním výzvy vybraným zájemcům.

VII. Ostatní a závěrečná ustanovení

- (1) Za případné škody vzniklé třetím osobám činností jednoho z účastníků na základě této smlouvy a v souvislosti s ní ručí oba účastníci společně a nerozdílně, a to rovným dílem. Mezi sebou se účastníci vypořádají podle míry zavinění.
- (2) Měnit a doplňovat tuto smlouvu je možné jen formou písemných dodatků po dohodě obou smluvních stran.

- (3) Právní vztahy touto smlouvou výslovně neupravené se řídí příslušnou platnou právní úpravou.
- (4) Zajištění postupu a způsobu spolupráce při realizaci stavby „**OK Libochovice II/246**“ mezi jednotlivými smluvními stranami bude řešeno samostatnou dohodou. Na základě geodetického zaměření dokončené stavby provedou smluvní strany majetkové vypořádání dotčených pozemků tak, aby vlastník příslušné části stavby byl i vlastníkem stavbou zastavěného pozemku (sjednocení vlastnictví stavby a příslušného zastavěného pozemku).
- (5) Kraj tímto potvrzuje, že uzavření této smlouvy bylo schváleno usnesením Zastupitelstva Ústeckého kraje č. ze dne2013.
- (6) Obec tímto potvrzuje, že uzavření této smlouvy bylo schváleno usnesením Zastupitelstva obce Libochovice č. II. p) ze dne 8. 4. 2013.
- (7) Tato smlouva je vyhotovena ve čtyřech stejnopisech, z nichž každý má platnost originálu. Každá ze smluvních stran obdrží po dvou stejnopisech.

Ve Libochovicích dne

V Ústí nad Labem dne

.....
Město Libochovice
Ing. Jana Holá
starostka města

.....
Ústecký kraj
Oldřich Bubeníček
hejtman Ústeckého kraje



559/ULN/2013-ULNM

Č.j.: UZSVM/ULN/696/2013-ULNM

Česká republika – Úřad pro zastupování státu ve věcech majetkových

se sídlem Rašínovo nábřeží 390/42, 128 00 Praha 2

za kterou jedná PhDr. Marie Ševelová, ředitelka Územního pracoviště Ústí nad Labem,

pověřena k podpisu smlouvy Příkazem generálního ředitele č. 24/2004, v platném znění

IČ: 69797111

(dále jen „převodce“)

a

Ústecký kraj

se sídlem Velká Hradební 3118/48, 400 02 Ústí nad Labem

za který jedná Oldřich Bubeníček, hejtmán Ústeckého kraje

IČ: 70892156

(dále jen „nabyvatel“)

uzavírají podle § 22 zákona č. 219/2000 Sb., o majetku České republiky a jejím vystupování v právních vztazích, ve znění pozdějších předpisů (dále jen „zákon č. 219/2000 Sb.“) a § 51 a násl. zákona č. 40/1964 Sb., občanský zákoník, ve znění pozdějších předpisů (dále jen „občanský zákoník“) tuto

SMLOUVU
O
BEZÚPLATNÉM PŘEVODU NEMOVITOSTI
č. ULN/31/2013

ČI. I.

1. Česká republika je vlastníkem této nemovitosti:

Pozemek:

- **pozemková parcela číslo 472/2**, výměra 1797 m², druh pozemku ostatní plocha, způsob využití ostatní komunikace, zapsaný na listu vlastnictví č. 60000, pro kat. území Drahonice u Lubence, obec Lubenec, v katastru nemovitostí vedeném Katastrálním úřadem pro Ústecký kraj, Katastrálním pracovištěm Žatec.
2. Úřad pro zastupování státu ve věcech majetkových je na základě bodu 14 čl. CXVII zákona č. 320/2002 Sb., o změně a zrušení některých zákonů v souvislosti s ukončením činnosti okresních úřadů, ve znění pozdějších předpisů, příslušný s uvedenou nemovitostí hospodařit ve smyslu § 9 zákona č. 219/2000 Sb.

ČI. II.

1. Převodce touto smlouvou bezúplatně převádí pozemkovou parcelu č. 472/5 ostatní plocha, silnice o výměře 682 m², která byla geometrickým plánem č. 145-92/2012 ze dne 5.11.2012 vypracovaným geodetickou kanceláří Schell Petr – zeměměřičská činnost, oddělena

z pozemkové parcely č. 472/2 ostatní plocha, ostatní komunikace, o výměře 1797m². Shora uvedený geometrický plán je nedílnou součástí této smlouvy.

2. Nemovitost se převádí v souladu s § 9 odst. 1 zákona č. 13/1997 Sb., o pozemních komunikacích, ve znění pozdějších předpisů.
3. Nabyvatel převáděnou nemovitost do svého vlastnictví přijímá tak jak stojí a leží dle § 501 občanského zákoníku.
4. Nabyvatel prohlašuje, že se seznámil s faktickým stavem převáděné nemovitosti.

Čl. III.

1. Převodce i nabyvatel shodně prohlašují, že jim nejsou známy žádné skutečnosti, které by uzavření této smlouvy bránily.
2. Převodce prohlašuje, že mu není známo, že by na nemovitosti vážla nějaká omezení, závazky či právní vady.

Čl. IV.

Poplatkovou povinnost spojenou s touto smlouvou nese nabyvatel.

Čl. V.

1. Tato smlouva nabývá platnosti dnem podpisu poslední smluvní stranou.
2. Vlastnické právo k nemovitosti dle této smlouvy přechází dnem právních účinků vkladu práva do katastru nemovitostí. Tímto dnem na nabyvatele přecházejí veškerá práva a povinnosti spojená s vlastnictvím a užíváním nemovitosti.
3. Smluvní strany se dohodly, že návrh na vklad vlastnického práva do katastru nemovitostí podá převodce.
4. Tato smlouva je vyhotovena ve 4 stejnopisech.
5. Smluvní strany se dohodly, že jakékoli změny a doplňky této smlouvy jsou možné pouze v podobě oboustranně uzavřených číslovaných dodatků smlouvy.
6. Smluvní strany prohlašují, že tuto smlouvu uzavřely svobodně a vážně. Na důkaz toho připojují své vlastnoruční podpisy.
7. Nedílnou součástí této smlouvy je doložka dle zákona č. 129/2000 Sb., o krajích (krajské zřízení), ve znění pozdějších předpisů.

V Ústí nad Labem, dne:

V Ústí nad Labem, dne:

.....
PhDr. Marie Ševelová
ředitelka Územního pracoviště
Ústí nad Labem

.....
Oldřich Bubeníček
hejtman Ústeckého kraje

DOLOŽKA

ve smyslu ustanovení § 23 zákona č. 129/2000 Sb., o krajích (krajské zřízení),
ve znění pozdějších předpisů
(dále jen „zákon č. 129/2000 Sb.“)

Ústecký kraj, ve smyslu ustanovení § 23 zákona č. 129/2000 Sb., potvrzuje, že u právních úkonů
obsažených ve Smlouvě o bezúplatném převodu nemovitosti č. ULN/31/2013, kterou se převádí
pozemek:

- **pozemková parcela číslo 472/5**, výměra 682m², druh pozemku ostatní plocha, způsob využití
ostatní komunikace,

kteřá byla geometrickým plánem č. 145-92/2012 ze dne 5.11.2012 vypracovaným geodetickou
kanceláří Schell Petr – zeměměřičská činnost, oddělena z pozemkové parcely č. 472/2 ostatní
plocha, ostatní komunikace, o výměře 1797m² zapsaná na listu vlastnictví č. 60000, pro kat. území
Drahonice u Lubence, obec Lubenec, v katastru nemovitostí vedeném Katastrálním úřadem pro
Ústecký kraj, Katastrálním pracovištěm Žatec,

byly ze strany nabyvatele splněny veškeré zákonem č. 129/2000 Sb., či jinými obecně závaznými
právními předpisy, stanovené podmínky ve formě předchozího zveřejnění, schválení či
odsouhlasení, které jsou obligatorní pro platnost tohoto právního úkonu.

Předmětná Smlouva o bezúplatném převodu nemovitosti byla schválena usnesením č.
..... ze zasedání Zastupitelstva Ústeckého kraje dne

V Ústí nad Labem, dne

.....
Oldřich Bubeníček
hejtman Ústeckého kraje

Výkaz dosavadního a nového stavu údajů katastru nemovitostí

Dosavadní stav				Nový stav				Porovnání se stavem evidence právních vztahů							
Označení pozemku parc. číslem	Výměra parcely		Druh pozemku Způsob využití	Označení pozemku parc. číslem	Výměra parcely		Druh pozemku Způsob využití	Typ stavby Způsob využití	Způsob určení výměr	Díl pocházející z pozemku označeného v katastru nemovitostí		Číslo listu vlastnictví	Výměra dílu		Označ. dílu
	ha	m ²			ha	m ²				ha	m ²				
472/2	17	97	ostat.pl. ostat. komunikace	472/2	11	15	ostat.pl. ostat. komunikace		0						
				472/5	6	82	ostat.pl. silnice		0	472/2	60000		6	82	
	17	97			17	97									

Seznam souřadnic (S-JTSK)

Číslo bodu	Souřadnice pro zápis do KN	Y	X	Kód kv.	Poznámka
141-172	818559.43	1026749.66	8		zeď
141-225	818565.54	1026763.27	8		hřeb
143-1097	818568.22	1026750.85	8		zeď
8	818561.19	1026753.57	8		hřeb

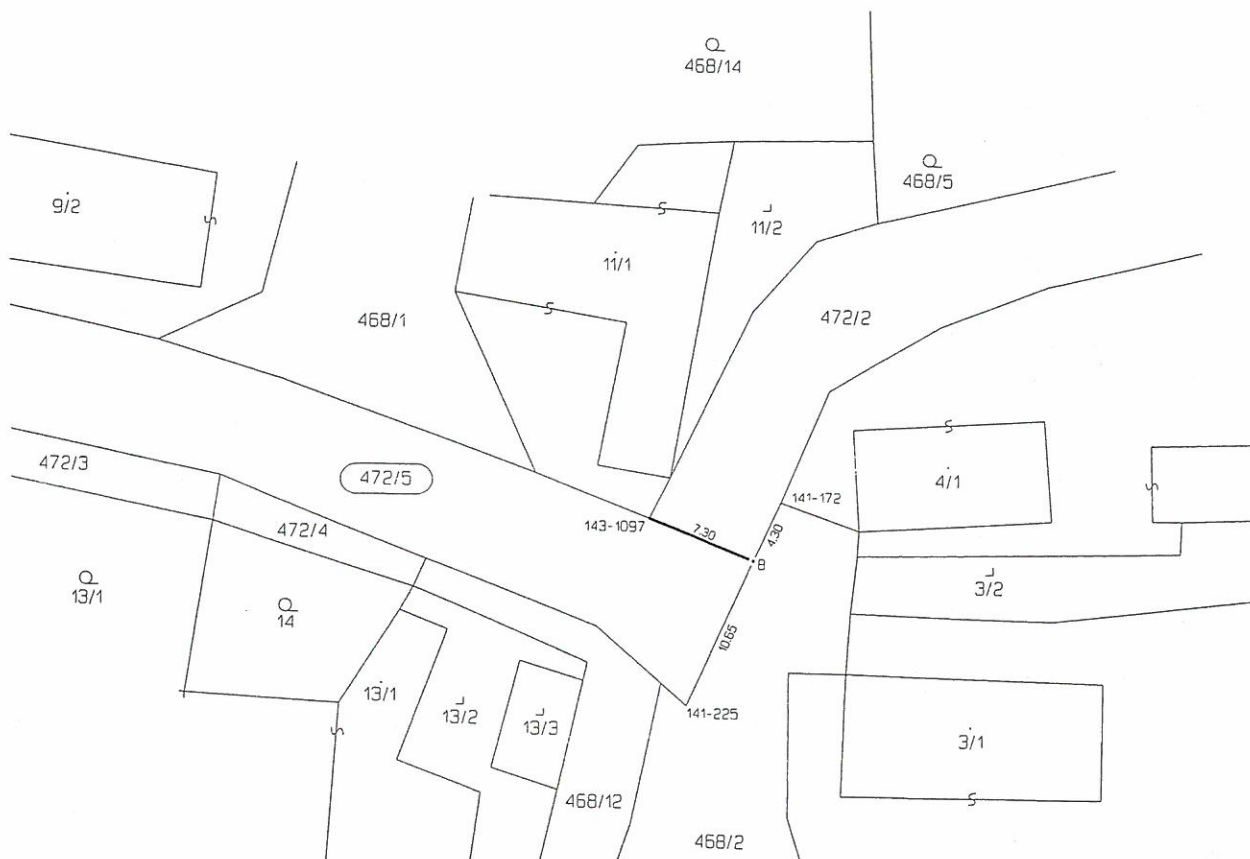

Dělit nebo scelovat pozemky lze jen na základě územního rozhodnutí, pokud podmínky pro ně nejsou stanoveny jiným rozhodnutím nebo opatřením.

Geometrický plán	Náležitosti a přesnosti odpovídá právním předpisům	Katastrální úřad souhlasí s očíslováním parcel
pro rozdělení pozemku		
Zhotovil: Petr Schell, Hájkova 2190, 438 01 Zatec IČO 69902780 e-mail: petr.schell@seznam.cz, tel.: 608508541		
Číslo plánu: 145 - 92/2012		
Okres: Louny		
Obec: Lubenec		
Kat.území: Drahonice u Lubence		
Mapový list: KMD		
Kód způsobu určení výměr je určen podle § 77 odst. 2 vyhlášky č. 26/2007 Sb.		
Dosavadním vlastníkům pozemků byla poskytnuta možnost seznámit se vteránu s průběhem navrhovaných nových hranic, které byly označeny předepsaným způsobem: hřebem, zdí	Geom.plán ověřil úředně oprávněný zeměměřický inženýr Ing. Jahn Pavel Dne 30. 10. 2012 Číslo 300/12	Souhlas katastrálního úřadu potvrdil Ing. Alena Koudová Dne - 5 - 11 - 2012 Číslo 495/2012
	Úředně oprávněný zeměměřický inženýr odpovídá za odbornou úroveň geom.plánu, za dosažení předepsané přesnosti a za správnost a úplnost náležitostí podle předpisů.	Jeden prvopis geometrického plánu a předepsané přílohy jsou uloženy u katastrálního úřadu.



691/ULT/2013-ULTM

Č.j.: UZSVM/ULT/729/2013-ULTM

Česká republika – Úřad pro zastupování státu ve věcech majetkových

se sídlem Rašínovo nábřeží 390/42, 128 00 Praha 2

za kterou jedná PhDr. Marie Ševelová, ředitelka Územního pracoviště Ústí nad Labem, pověřená k podpisu smlouvy Příkazem generálního ředitele č. 24/2004, v platném znění IČ:69797111

(dále jen „převodce“)

a

Ústecký kraj

se sídlem Velká Hradební 3118/48, 400 02 Ústí nad Labem

za který jedná Oldřich Bubeníček, hejtmán Ústeckého kraje

IČ: 70892156

(dále jen „nabyvatel“)

uzavírají podle § 22 zákona č. 219/2000 Sb., o majetku České republiky a jejím vystupování v právních vztazích, ve znění pozdějších předpisů (dále jen „zákon č. 219/2000 Sb.“) a § 51 a násl. zákona č. 40/1964 Sb., občanský zákoník, ve znění pozdějších předpisů (dále jen „občanský zákoník“) tuto

**SMLOUVU
O BEZÚPLATNÉM PŘEVODU NEMOVITOSTÍ
č. 729/2013**

ČI. I.

1. Česká republika je vlastníkem těchto nemovitostí:

Pozemky:

- **parcela č. 1267/16**, ostatní plocha, silnice, rozsáhlé chráněné území, hodnota pozemku v účetní evidenci převodce činí 1.200,-Kč
- **parcela č. 4956/2**, ostatní plocha, silnice, rozsáhlé chráněné území, hodnota pozemku v účetní evidenci převodce činí 88.076,-Kč

zapsané na listu vlastnictví č. 60000 pro **katastrální území Litoměřice**, obec Litoměřice v katastru nemovitostí vedeném Katastrálním úřadem pro Ústecký kraj, Katastrálním pracovištěm Litoměřice.

Pozemek:

- **pozemková parcela č. 164/2**, ostatní plocha, silnice, hodnota pozemku v účetní evidenci převodce činí 80.920,-Kč

zapsané na listu vlastnictví č. 60000 pro **katastrální území Radouň u Štětí**, obec Štětí v katastru nemovitostí vedeném Katastrálním úřadem pro Ústecký kraj, Katastrálním pracovištěm Litoměřice.

2. Úřad pro zastupování státu ve věcech majetkových je na základě Ohlášení ze dne 17. 5. 2004 s pozemky p.č. 1267/16 a 4956/2 v k.ú. Litoměřice příslušný hospodařit ve smyslu § 9 zákona č. 219/2000 Sb.

Úřad pro zastupování státu ve věcech majetkových je na základě bodu 14 Čl. CXVII zákona č. 320/2002 Sb., o změně a zrušení některých zákonů v souvislosti s ukončením činnosti okresních úřadů, ve znění pozdějších předpisů, s pozemkem p.č. 164/2 v k.ú. Radouň u Štětí příslušný hospodařit ve smyslu § 9 zákona č. 219/2000 Sb. .

Čl. II.

1. Převodce touto smlouvou bezúplatně převádí nemovitosti uvedené v čl. I. odst. 1 této smlouvy nabyvateli.
2. Nemovitosti se převádí v souladu s § 9 odst. 1 zákona č. 13/1997 Sb., o pozemních komunikacích, ve znění pozdějších předpisů.
3. Nabyvatel převáděné nemovitosti do svého vlastnictví přijímá tak jak stojí a leží dle § 501 občanského zákoníku.
4. Nabyvatel prohlašuje, že se seznámil s faktickým stavem převáděných nemovitostí.

Čl. III.

1. Převodce i nabyvatel shodně prohlašují, že jim nejsou známy žádné skutečnosti, které by uzavření této smlouvy bránily.
2. Převodce prohlašuje, že mu není známo, že by na nemovitostech vážla nějaká omezení, závazky či právní vady, s výjimkou předkupního práva podle §101 zákona č. 183/2006 Sb. k pozemku parc. č. 1267/16 a k pozemku parc. č. 4956/2 v k.ú. Litoměřice pro Ústecký kraj.

Čl. IV.

Poplatkovou povinnost spojenou s touto smlouvou nese nabyvatel.

Čl. V.

1. Tato smlouva nabývá platnosti dnem podpisu poslední smluvní stranou.
2. Vlastnické právo k převáděným nemovitostem dle této smlouvy přechází dnem právních účinků vkladu práva do katastru nemovitostí. Tímto dnem na nabyvatele přecházejí veškerá práva a povinnosti spojená s vlastnictvím a užíváním nemovitostí.
3. Smluvní strany se dohodly, že návrh na vklad vlastnického práva do katastru nemovitostí podá převodce.
4. Tato smlouva je vyhotovena ve 4 stejnopisech.
5. Smluvní strany se dohodly, že jakékoli změny a doplňky této smlouvy jsou možné pouze v podobě oboustranně uzavřených vzestupně číslovaných dodatků smlouvy.
6. Smluvní strany prohlašují, že tuto smlouvu uzavřely svobodně a vážně. Na důkaz toho připojují své vlastnoruční podpisy.

7. Nedílnou součástí této smlouvy je doložka ve smyslu ustanovení § 23 zákona č. 129/2000 Sb., o krajích (krajské zřízení), ve znění pozdějších předpisů a tvoří přílohu č. 1.

Příloha č. 1 : Doložka ve smyslu ustanovení § 23 zákona č. 129/2000 Sb., o krajích (krajské zřízení), ve znění pozdějších předpisů

V Ústí nad Labem dne:

V Ústí nad Labem dne:

.....
PhDr. Marie Ševelová
ředitelka Územního pracoviště
Ústí nad Labem

.....
Oldřich Bubeníček
hejtman Ústeckého kraje



691/ULT/2013-ULTM

Č.j.: UZSVM/ULT/729/2013-ULTM

Příloha č. 1

ve smyslu ustanovení § 23 zákona č. 129/2000 Sb., o krajích (krajské zřízení),
ve znění pozdějších předpisů
(dále jen zákon č. 129/2000 Sb.)

Ústecký kraj ve smyslu ustanovení § 23 zákona č. 129/2000 Sb., potvrzuje, že u právních úkonů
obsažených ve Smlouvě o bezúplatném převodu nemovitostí č. 729/2013, kterou se převádí

Pozemky:

- **parcela č. 1267/16**, ostatní plocha, silnice, rozsáhlé chráněné území, hodnota pozemku
v účetní evidenci převodce činí 1.200,-Kč
- **parcela č. 4956/2**, ostatní plocha, silnice, rozsáhlé chráněné území, hodnota pozemku
v účetní evidenci převodce činí 88.076,-Kč

zapsané na listu vlastnictví č. 60000 pro **katastrální území Litoměřice**, obec Litoměřice
v katastru nemovitostí vedeném Katastrálním úřadem pro Ústecký kraj, Katastrálním pracovištěm
Litoměřice.

Pozemek:

- **pozemková parcela č. 164/2**, ostatní plocha, silnice, hodnota pozemku v účetní evidenci
převodce činí 80.920,-Kč

zapsané na listu vlastnictví č. 60000 pro **katastrální území Radouň u Štětí**, obec Štětí v katastru
nemovitostí vedeném Katastrálním úřadem pro Ústecký kraj, Katastrálním pracovištěm
Litoměřice.

byly ze strany nabyvatele splněny veškeré zákonem č. 129/2000 Sb., či jinými obecně závaznými
právními předpisy stanovené podmínky ve formě předchozího zveřejnění, schválení či
odsouhlasení, které jsou obligatorní pro platnost tohoto právního úkonu.

Předmětná Smlouva o bezúplatném převodu nemovitostí č. 729/2013 byla schválena usnesením
č. ze zasedání zastupitelstva Ústeckého kraje dne
.....

V Ústí nad Labem dne

.....
Oldřich Bubeníček
hejtman Ústeckého kraje



1569/ULT/2013-ULTM

Č.j.: UZSVM/ULT/1620/2013-ULTM

Česká republika – Úřad pro zastupování státu ve věcech majetkových

se sídlem Rašínovo nábřeží 390/42, 128 00 Praha 2

za kterou jedná PhDr. Marie Ševelová, ředitelka Územního pracoviště Ústí nad Labem,
pověřená k podpisu smlouvy Příkazem generálního ředitele č. 24/2004 v platném znění
IČ: 69797111

(dále jen „převodce“)

a

Ústecký kraj

se sídlem Velká Hradební 3118/48, 400 02 Ústí nad Labem

za který jedná Oldřich Bubeníček, hejtmán Ústeckého kraje

IČ: 70892156

(dále jen „nabyvatel“)

uzavírají podle § 22 zákona č. 219/2000 Sb., o majetku České republiky a jejím vystupování v právních vztazích, ve znění pozdějších předpisů (dále jen „zákon č. 219/2000 Sb.“) a § 51 a násl. zákona č. 40/1964 Sb., občanský zákoník, ve znění pozdějších předpisů (dále jen „občanský zákoník“) tuto

**SMLOUVU
O BEZÚPLATNÉM PŘEVODU NEMOVITOSTI
č. 1620/2013**

Čl. I.

1. Česká republika je vlastníkem této nemovitosti:

Pozemek

- pozemková parcela číslo 993/1, ostatní plocha, ostatní komunikace, rozsáhlé chráněné území, hodnota pozemku v účetní evidenci převodce činí 437.946,- Kč

zapsaný na listu vlastnictví č. 60000 pro katastrální území Medvědice, obec Třeбенice, v katastru nemovitostí vedeném Katastrálním úřadem pro Ústecký kraj, Katastrálním pracovištěm Litoměřice.

2. Úřad pro zastupování státu ve věcech majetkových je na základě ohlášení ze dne 8.1.2013 s uvedenou nemovitostí příslušný hospodařit ve smyslu § 11 zákona č. 219/2000 Sb.

Čl. II.

1. Převodce touto smlouvou bezúplatně převádí nabyvateli pozemek, pozemkovou parcelu č. 993/1 o výměře 3727 m², který byl geometrickým plánem č. 154-238/2012 ze dne 15.10.2012 vypracovaným geodetickou kanceláří GEODEZIE LITOMĚŘICE, S.R.O., Alšova 2, 412 01 Litoměřice oddělen z pozemku, pozemkové parcely č. 993/1 o výměře 7053 m², uvedeného v čl. I. odst. 1 této smlouvy. S rozdělením vyslovil souhlas místně příslušný stavební úřad Městského úřadu Lovosice dne 27.2.2013 pod čj 146-183/2013 – příloha č. 3 této smlouvy. Shora uvedený geometrický plán je nedílnou součástí této smlouvy a tvoří přílohu č. 2.

2. Nemovitost se převádí v souladu s § 9 odst. 1 zákona č. 13/1997 Sb., o pozemních komunikacích, ve znění pozdějších předpisů.
3. Nabyvatel převáděnou nemovitost do svého vlastnictví přijímá tak jak stojí a leží dle § 501 občanského zákoníku.
4. Nabyvatel prohlašuje, že se seznámil s faktickým stavem převáděné nemovitosti.

Čl. III.

1. Převodce i nabyvatel shodně prohlašují, že jim nejsou známy žádné skutečnosti, které by uzavření této smlouvy bránily.
2. Převodce prohlašuje, že mu není známo, že by na nemovitosti vážla nějaká omezení, závazky či právní vady.

Čl. IV.

Poplatkovou povinnost spojenou s touto smlouvou nese nabyvatel.

Čl. V.

1. Tato smlouva nabývá platnosti dnem podpisu poslední smluvní stranou.
2. Doložka dle ustanovení § 23 zákona č. 129/2000 Sb., o krajích, ve znění pozdějších předpisů, tvoří přílohu č. 1 a je nedílnou součástí této smlouvy.
3. Vlastnické právo k převáděné nemovitosti dle této smlouvy přechází dnem právních účinků vkladu práva do katastru nemovitostí. Tímto dnem na nabyvatele přecházejí veškerá práva a povinnosti spojená s vlastnictvím a užíváním nemovitosti.
4. Smluvní strany se dohodly, že návrh na vklad vlastnického práva do katastru nemovitostí podá převodce.
5. Tato smlouva je vyhotovena ve čtyřech stejnopisech.
6. Smluvní strany se dohodly, že jakékoli změny a doplňky této smlouvy jsou možné pouze v podobě oboustranně uzavřených vzestupně číslovaných dodatků smlouvy.
7. Smluvní strany prohlašují, že tuto smlouvu uzavřely svobodně a vážně. Na důkaz toho připojují své vlastnoruční podpisy.

Příloha: č. 1 Doložka dle ustanovení § 23 zákona č. 129/2000 Sb., o krajích, ve znění pozdějších předpisů

č. 2 Geometrický plán č. 154-238/2012 ze dne 15.10.2012

č. 3 Souhlas stavebního úřadu MěÚ Lovosice ze dne 27.2.2013 s dělením pozemku

V Ústí nad Labem dne

V Ústí nad Labem dne

.....
PhDr. Marie Ševelová
ředitelka Územního pracoviště
Ústí nad Labem

.....
Oldřich Bubeníček
hejtman
Ústeckého kraje



1569/ULT/2013-ULTM

Č.j.: UZSVM/ULT/1620/2013-ULTM

Příloha č. 1

DOLOŽKA

ve smyslu ustanovení § 23 zákona č. 129/2000 Sb., o krajích (krajské zřízení),
ve znění pozdějších předpisů
(dále jen „zákon č. 129/2000 Sb.“)

Ústecký kraj, ve smyslu ustanovení § 23 zákona č. 129/2000 Sb., potvrzuje, že u právních úkonů
obsažených ve Smlouvě o bezúplatném převodu nemovitosti č. 1620/2013, kterou se převádí

Pozemek

- pozemková parcela číslo 993/1 o výměře 3727 m², ostatní plocha, ostatní komunikace, rozsáhlé chráněné území

který byl geometrickým plánem č. 154-238/2013 ze dne 15.10.2012 vypracovaným geodetickou kanceláří GEODEZIE LITOMĚŘICE, S.R.O., Alšova 2, 412 01 Litoměřice, oddělen z pozemku, pozemkové parcely č. 993/1 o výměře 7053 m², ostatní plocha, ostatní komunikace, rozsáhlé chráněné území, který je zapsaný na listu vlastnictví č. 60000 pro katastrální území Medvědice a obec Třebenice v katastru nemovitostí vedeném Katastrálním úřadem pro Ústecký kraj, Katastrální pracoviště Litoměřice,

byly ze strany nabyvatele splněny veškeré zákonem č. 129/2000 Sb., či jinými obecně závaznými právními předpisy stanovené podmínky ve formě předchozího zveřejnění, schválení či odsouhlasení, které jsou obligatorní pro platnost tohoto právního úkonu.

Předmětná Smlouva o bezúplatném převodu nemovitosti byla schválena usnesením č.
ze zasedání zastupitelstva Ústeckého kraje dne

V Ústí nad Labem dne

.....
Oldřich Bubeníček
hejtman
Ústeckého kraje

VÝKAZ DOSAVADNÍHO A NOVÉHO STAVU ÚDAJŮ KATASTRU NEMOVITOSTÍ															
Dosavadní stav				Nový stav											
Označení pozemku parc. číslem	Výměra parcely		Druh pozemku Způsob využití	Označení pozemku parc. číslem	Výměra parcely		Druh pozemku Způsob využití	Typ stavby Způsob využití	Zpús. určení výměr	Porovnání se stavem evidence právních vztahů					
	ha	m ²			ha	m ²				Díl přechází z pozemku označeného v katastru nemovitostí	dřívější poz. evidenci	Číslo listu vlastnictví	Výměra dílu		Označení dílu
												ha	m ²		
993/1	70	53	ostat. pl. ostat. komunikace	993/1	37	27	ostat. pl. ostat. komunikace		0						
				993/4		9	ostat. pl. ostat. komunikace		0	993/1		11000		9	
				993/5		35	ostat. pl. ostat. komunikace		0	993/1		11000		35	
				993/6		62	ostat. pl. ostat. komunikace		0	993/1		11000		62	
				993/7		25	ostat. pl. ostat. komunikace		0	993/1		11000		25	
				993/8		6	ostat. pl. ostat. komunikace		0	993/1		11000		6	
				993/9		5	ostat. pl. ostat. komunikace		0	993/1		11000		5	
				993/10		33	ostat. pl. ostat. komunikace		0	993/1		11000		33	
				993/11	6	90	ostat. pl. ostat. komunikace		0	993/1		11000	6	90	
				993/12	4	63	ostat. pl. ostat. komunikace		0	993/1		11000	4	63	
				993/13		46	ostat. pl. ostat. komunikace		0	993/1		11000		46	
				993/14	4	11	ostat. pl. ostat. komunikace		0	993/1		11000	4	11	
				993/15	1	98	ostat. pl. ostat. komunikace		0	993/1		11000	1	98	
				993/16	11	40	ostat. pl. ostat. komunikace		0	993/1		11000	11	40	
				993/17	1	09	ostat. pl. ostat. komunikace		0	993/1		11000	1	09	
				993/18		94	ostat. pl. ostat. komunikace		0	993/1		11000		94	
	70	53			70	53									

Městský úřad Lovosice
Odbor stavebního úřadu
Dokumentace ověřena jako příloha

č.j. ... 146 - 183 / 2013

Ze dne ... 14. 11. 2013

4

Dělit nebo scelovat pozemky lze jen na základě územního rozhodnutí, pokud podmínky pro ně nejsou stanoveny jiným rozhodnutím nebo opatřením.

<h2>GEOMETRICKÝ PLÁN</h2> <p>pro rozdělení pozemku</p>	Náležitostmi a přesností odpovídá právním předpisům.	Katastrální úřad, katastrální pracoviště souhlasí s očíslováním parcel.
		
Vyhotovil: GEODEZIE LITOMĚŘICE, S.R.O. Alšova 2, 412 01 Litoměřice DIČ: CZ27283089	Geometrický plán ověřil úředně oprávněný zeměměřický inženýr:	Souhlas katastrálního úřadu, katastrálního pracoviště potvrdil:
Číslo plánu: 154-238/2012 Okres: Litoměřice Obec: Třebenice Katastrální území: Medvědice Mapový list: KMD	Ing. Karel Votoček	Libuše Soukupová
Kód způsobu určení výměr je určen podle §77 odst. 2 vyhlášky č. 26/2007 Sb. Dosavadním vlastníkům pozemků byla poskytnuta možnost seznámit se v terénu s průběhem navrhovaných nových hranic, které byly označeny předepsaným způsobem.	Dne 15.10.2012 Číslo 861/2012 Úředně oprávněný zeměměřický inženýr odpovídá za odbornou úroveň geometrického plánu, za dosažení předepsané přesnosti a za správnost a úplnost náležitostí podle právních předpisů.	Dne 5. 11. 2012 Číslo 149/1/2012 Jeden vprpis geometrického plánu a předepsané přílohy jsou uloženy u katastrálního úřadu, katastrálního pracoviště.
viz. SS		

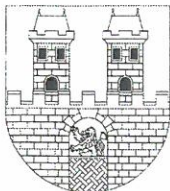

MĚSTSKÝ ÚŘAD LOVOSICE

odbor stavebního úřadu a územního plánování

Školní 407/2, 410 30 Lovosice
Telefon 416 571 270 – 279, fax: 416 532 130, e-mail: stavebni.urad@meulovo.cz

Č.J.: 146-183/2013
Č.E.: MULOP001GPF5
SPISOVÁ ZN: MULO 6013/2013
VYŘIZUJE: Lenka Miková
TEL.: 416 571273
E-MAIL: lenka.mikova@meulovo.cz

Úřad pro zastupování státu
ve věcech majetkových
Rašínovo nábřeží 390/42
128 00 Praha 2
Územní pracoviště Ústí nad Labem
Odloučené pracoviště Litoměřice
Na Valech 525/12
412 01 Litoměřice

DATUM: 27.2.2013

Sdělení a souhlas

Městský úřad Lovosice odbor stavebního úřadu a územního plánování, jako stavební úřad příslušný podle § 13 odst.1 zákona č. 183/2006 Sb., o územním plánování a stavebním řádu ve znění pozdějších předpisů (dále jen stavební zákon), podle § 82 odst. 3 stavebního zákona sděluje, že pro navržené dělení (scelování) pozemků **nebude vydávat územní rozhodnutí**, neboť postačí opatření.

Vzhledem k tomu, že jde o jednoduchou změnu hranice pozemků, která respektuje požadavky na zajištění přístupu na pozemky a není v rozporu s cíli a záměry územního plánování, stavební úřad současně podle shora uvedeného právního předpisu

souhlasí

s dělením pozemku **parc. č. 993/1 v k. ú. Medvědice** za těchto podmínek:

1. Dělení pozemku bude realizováno tak, jak je zakresleno a okótováno na připojeném ověřeném geometrickém plánu č. 154-238/2012 ze dne 15.10.2012, zhotovitel GEODEZIE LITOMĚŘICE, S.R.O., Alšova 2, 412 01 Litoměřice.

Lenka Miková
stavební technik

Příloha:
-ověřený GP dle textu

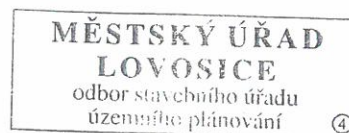



3012/UTP/2013-UTPM

Č.j.: UZSVM/UTP/2804/2013-UTPM

Česká republika – Úřad pro zastupování státu ve věcech majetkových

se sídlem Rašínovo nábřeží 390/42, 128 00 Praha 2 - Nové Město,
za kterou jedná PhDr. Marie Ševelová, ředitelka Územního pracoviště Ústí nad Labem
na základě pověření dle Příkazu generálního ředitele č. 24/2004, v platném znění
IČ: 69797111
(dále jen „převodce“)

a

Ústecký kraj

se sídlem Velká Hradební 48, 401 00 Ústí nad Labem,
za který jedná Oldřich Bubeníček, hejtmán
IČ: 70892156
(dále jen „nabyvatel“)

uzavírají podle § 22 zákona č. 219/2000 Sb., o majetku České republiky a jejím vystupování v právních vztazích, ve znění pozdějších předpisů (dále jen „zákon č. 219/2000 Sb.“) a § 51 a násl. zákona č. 40/1964 Sb., občanský zákoník, ve znění pozdějších předpisů (dále jen „občanský zákoník“) tuto

**S M L O U V U
O B E Z Ú P L A T N Ě M P Ř E V O D U N E M O V I T O S T I**

č. 72/13/4120

Čl. I.

1. Česká republika je vlastníkem této nemovitosti:

Pozemek

- **pozemková parcela číslo 243/34**, druh pozemku – ostatní plocha, způsob využití – ostatní komunikace, způsob ochrany – 0, účetní hodnota 1 629,00 Kč

zapsané na listu vlastnictví č. 60000, pro **katastrální území Hostomice nad Bílinou**, obec Hostomice, v katastru nemovitostí vedeném Katastrálním úřadem pro Ústecký kraj, Katastrální pracoviště Teplice.

2. Úřad pro zastupování státu ve věcech majetkových je na základě § 29 odst. 1 zákona č. 201/2002 Sb., o Úřadu pro zastupování státu ve věcech majetkových, ve znění pozdějších předpisů, s uvedeným majetkem státu příslušný hospodařit ve smyslu § 9 zákona č. 219/2000 Sb.

ČI. II.

1. Převodce touto smlouvou bezúplatně převádí nemovitost uvedenou v čl. I. této smlouvy nabyvateli.
2. Nemovitost se převádí v souladu s § 9 odst. 1 zákona č. 13/1997 Sb., o pozemních komunikacích, ve znění pozdějších předpisů.
3. Nabyvatel převáděnou nemovitost do svého vlastnictví přijímá tak jak stojí a leží dle § 501 občanského zákoníku.
4. Nabyvatel prohlašuje, že se seznámil s faktickým stavem převáděné nemovitosti.

ČI. III.

1. Převodce i nabyvatel shodně prohlašují, že jim nejsou známy žádné skutečnosti, které by uzavření této smlouvy bránily.
2. Převodce prohlašuje, že mu není známo, že by na nemovitosti vážla nějaká omezení, závazky či právní vady.

ČI. IV.

Poplatkovou povinnost spojenou s touto smlouvou nese nabyvatel.

ČI. V.

1. Tato smlouva nabývá platnosti dnem podpisu poslední smluvní stranou.
2. Vlastnické právo k nemovitosti dle této smlouvy přechází dnem právních účinků vkladu práva do katastru nemovitostí. Tímto dnem na nabyvatele přecházejí veškerá práva a povinnosti spojená s vlastnictvím a užíváním nemovitosti.
3. Smluvní strany se dohodly, že návrh na vklad vlastnického práva do katastru nemovitostí podává převodce.
4. Tato smlouva je vyhotovena ve 4 stejnopisech.
5. Smluvní strany se dohodly, že jakékoli změny a doplňky této smlouvy jsou možné pouze v podobě oboustranně uzavřených číslovaných dodatků smlouvy.
6. Smluvní strany prohlašují, že tuto smlouvu uzavřely svobodně a vážně. Na důkaz toho připojují své vlastnoruční podpisy.

7. Nedílnou součástí této smlouvy je Doložka dle zákona č. 129/2000 Sb., o krajích, ve znění pozdějších předpisů.

V Ústí nad Labem dne

V Ústí nad Labem dne

.....
PhDr. Marie Ševelová
ředitelka Územního pracoviště
Ústí nad Labem

.....
Oldřich Bubeníček
hejtman

DOLOŽKA

**ve smyslu ustanovení § 23 zákona č. 129/2000 Sb., o krajích (krajské zřízení),
ve znění pozdějších předpisů
(dále jen „zákon č. 129/2000 Sb.“)**

Ústecký kraj ve smyslu ustanovení § 23 zákona č. 129/2000 Sb., potvrzuje, že u právních úkonů obsažených ve **Smlouvě o bezúplatném převodu nemovitosti č. 72/13/4120**, kterou se převádí

Pozemek

- **pozemková parcela číslo 243/34**, druh pozemku – ostatní plocha, způsob využití – ostatní komunikace, způsob ochrany – 0, účetní hodnota 1 629,00 Kč

zapsaný na listu vlastnictví č. 60000, pro **katastrální území Hostomice nad Bílinou**, obec Hostomice, v katastru nemovitostí vedeném Katastrálním úřadem pro Ústecký kraj, Katastrálním pracovištěm Teplice,

byly ze strany nabyvatele splněny veškeré zákonem č. 129/2000 Sb., či jinými obecně závaznými právními předpisy stanovené podmínky ve formě předchozího zveřejnění, schválení či odsouhlasení, které jsou obligatorní pro platnost tohoto právního úkonu.

Předmětná Smlouva o bezúplatném převodu nemovitosti č. 72/13/4120 byla schválena usnesením č. ze zasedání Zastupitelstva Ústeckého kraje dne

V Ústí nad Labem dne

.....
Oldřich Bubeníček
hejtman

K U P N Í S M L O U V A
č. PU3/SEKO/2012 - 02163/SEKO/2012

podle zákona č. 40/1964 Sb., občanský zákoník, ve znění pozdějších předpisů, podle zákona
č. 219/2000 Sb., o majetku České republiky a jejím vystupování v právních vztazích, ve
znění pozdějších předpisů, a podle zákona č. 129/2000 Sb., o krajích, ve znění pozdějších
předpisů
uzavřená mezi smluvními stranami

Česká republika – Agentura ochrany přírody a krajiny České republiky

se sídlem: Kaplanova 1, 148 00 Praha 11 - Chodov

IČ: 62 93 35 91

za kterou jedná ředitel RNDr. František Pelc

bankovní spojení: ČNB Praha 1

číslo účtu: 19-0018228-011/0710

VS: 29200353

(dále jen „Prodávající“)

a

Ústecký kraj

se sídlem: Velká Hradební 3118/48, 400 02 Ústí nad Labem

IČ: 70892156

DIČ: CZ70892156

zastoupený: Oldřichem Bubeníčkem, hejtmanem Ústeckého kraje

bankovní spojení: Česká spořitelna, a. s.

číslo účtu: 882733379/0800

(dále jen: „Kupující“)

I.
Předmět koupě

1. Prodávající - Česká republika je vlastníkem a Agentura ochrany příroda a krajiny ČR má na základě Protokolu o předání a převzetí majetku státu (zák. č. 290/2002 Sb.) zn. – 8688/01/2003 ze dne 23. 9. 2003, zápisem práv do katastru nemovitostí pod č. j. Z - 4103/2003-502, Protokolu o předání a převzetí majetku státu (zák. č. 290/2002 Sb.) zn. – 8688/04/2003 ze dne 23. 09. 2003, zápisem práv do katastru nemovitostí pod č. j. Z - 4085/2003-502 a Protokolu o předání a převzetí majetku státu (zák. č. 290/2002 Sb.) zn. – 8688/01/2003 ze dne 23. 09. 2003, zápisem práv do katastru nemovitostí pod č. j. Z - 4109/2003-502 Katastrálního úřadu pro Ústecký kraj, Katastrální pracoviště Děčín, **příslušnost hospodařit k pozemkům:**

pozemky v katastrálním území Křešice u Děčína, obec Děčín, zapsané na listu vlastnictví č. 965, vedeném u Katastrálního úřadu pro Ústecký kraj, Katastrální pracoviště Děčín

- a) **pozemek p. č. 816/4 o výměře 33 m², označeném jako ostatní plocha, ostatní komunikace**

pozemek byl oddělen z p. č. 816/1 o výměře 858 m² geometrickým plánem pro rozdělení pozemku č. 478-211/2011 ze dne 03. 11. 2011;

- b) **pozemek p. č. 820/2 o výměře 394 m², označeném jako ostatní plocha, ostatní komunikace**

pozemky v katastrálním území Nebočady, obec Děčín, zapsané na listu vlastnictví č. 936, vedeném u Katastrálního úřadu pro Ústecký kraj, Katastrální pracoviště Děčín;

- c) **pozemek p. č. 679/2 o výměře 42 m², označeném jako ostatní plocha, neplodná půda**
- d) **pozemek p. č. 679/3 o výměře 83 m², označeném jako ostatní plocha, neplodná půda**

pozemky byly odděleny z p. č. 679 o výměře 1398 m² geometrickým plánem pro rozdělení pozemku č. 339-211/2011 ze dne 02. 11. 2011;

- e) **pozemek p. č. 778/7 o výměře 412 m², označeném jako ostatní plocha, silnice**

pozemek byl oddělen z p. č. 778/6 o výměře 1134 m² geometrickým plánem pro rozdělení pozemku č. 340-211/2011 ze dne 02. 11. 2011;

geometrické plány jsou nedílnou součástí kupních smluv;

dále jako „Předmět koupě“

2. Předmět koupě je přesně popsán a oceněn ve znaleckých posudcích č. 23/2707/2013, 24/2708/2013, 25/2709/2013, 26/2710/2013, posudky ze dne 16. 02. 2013, 17. 02. 2013 a 18. 02. 2013 vyhotovil soudní znalec Dr. Ing. Jaroslav Bašus, Karla Čapka 1331/25, 415 01 Teplice.
3. Pozemky jsou situovány ve IV. zóně chráněné krajinné oblasti České Středohoří, avšak nejsou součástí žádné kategorie maloplošných zvláště chráněných území ani prvku ÚSES, nevyskytují se na nich žádné památné stromy a pro Českou republiku i pro AOPK ČR jsou z výše uvedených důvodů nepotřebným majetkem.

II.

Projev vůle

1. Prodávající prodává Kupujícímu touto kupní smlouvou do jeho vlastnictví Předmět koupě – nemovitosti popsané **čl. I. bod 1.** této smlouvy, tak jak stojí a leží, za účelem realizace stavby „Labská stezka č. 2 – etapa 2b“, a podle dále dohodnutých podmínek a ujednání.
2. Kupující nemovitosti dle **čl. I. bod 1.** této smlouvy za účelem realizace stavby „Labská stezka č. 2 – etapa 2b“, a podle dále dohodnutých podmínek a ujednání od Prodávajícího do svého výlučného vlastnictví kupuje.

III. Kupní cena, platební podmínky

1. Smluvní strany si za převod nemovitostí, kterou jsou předmětem převodu, sjednávají kupní cenu ve výši **334.350,- Kč (slovy: třístatřicetčtyřtisícitřístapadesát korun českých)**.
2. Kupní cena bude uhrazena bezhotovostním převodem na účet prodávajícího do 30 dnů od doručení písemné výzvy zaslané Prodávajícím.
3. Kupující zaplatí celkovou cenu ve výši **334.350,- Kč (slovy: třístatřicetčtyřtisícitřístapadesát korun českých)** na bankovní účet Prodávající č. **19-18228011/0710, vedený u ČNB Praha 1, variabilní symbol 29200353**, Prodávajícímu, do 30 ti dnů ode dne, kdy od Prodávajícího obdrží písemnou výzvu k úhradě, která bude obsahovat sdělení, že tato smlouva byla Ministerstvem životního prostředí opatřena schvalovací doložkou.
4. Dnem splatnosti se rozumí den připsání uvedené částky na účet Prodávajícího. Zaplacení celkové ceny v její plné výši je podmínkou pro podání návrhu o povolení vkladu vlastnického práva do katastru nemovitostí.
5. V případě prodlení Kupujícího s úhradou celkové ceny i po písemné upomínce Prodávajícího k její úhradě v dodatečně stanovené lhůtě, je Kupující povinen uhradit mimo celkovou cenu i úroky z prodlení dle platné právní úpravy.
6. V případě prodlení Kupujícího s úhradou celkové ceny je Kupující povinen zaplatit smluvní pokutu ve výši 10.000,- Kč (slovy desettisíc korun českých). Smluvní pokuta je splatná do sedmi dnů ode dne doručení výzvy k jejímu zaplacení na účet Prodávajícího, který je uvedený v záhlaví této smlouvy.
7. Smluvní strany berou na vědomí, že jestliže Prodávající k této smlouvě neobdrží schvalovací doložku Ministerstva životního prostředí, tato smlouva je podle zákona č. 219/2000 Sb., ve znění pozdějších předpisů, neplatná od samého počátku.
8. Kupující uhradil cenu na znalecké posudky a uhradí náklady za povolení vkladu vlastnického práva do katastru nemovitostí.

IV. Prohlášení smluvních stran

1. Prodávající prohlašuje, že seznámil kupujícího se stavem převáděných nemovitostí. Dále Prodávající prohlašuje, že je oprávněn nakládat s nemovitostmi, jež jsou předmětem koupě, a taktéž prohlašuje, že jeho smluvní volnost není nijak omezena.
2. Kupující prohlašuje, že si převáděné nemovitosti řádně prohlédl, že mu jejich stav dobře znám a že nabývá tyto nemovitosti ve stavu, v jakém se ke dni převodu nacházejí.
3. Prodávající je oprávněn od této smlouvy odstoupit, pokud Kupující nedodrží termín splatnosti celkové ceny ani po dodatečně stanovené lhůtě ze strany Prodávajícího k její úhradě. Odstoupení musí být provedeno písemně a doručeno Kupujícímu.

V. Nabytí vlastnictví

1. Kupující nabude vlastnictví k převáděným pozemkům v souladu s rozhodnutím Katastrálního úřadu pro Ústecký kraj, Katastrální pracoviště Děčín, o povolení vkladu vlastnického práva do katastru nemovitostí, dnem, v němž nastanou právní účinky vkladu. Právní účinky vkladu práv vznikají ke dni, kdy návrh na vklad byl doručen katastrálnímu úřadu.
2. Návrh na vklad do katastru nemovitostí podá Kupující do 15ti dnů ode dne zaplacení celkové ceny stranou Kupující.
3. Na základě této smlouvy lze provést vklad vlastnického práva do katastru nemovitostí. Náklady na provedení vkladu práva do katastru nemovitostí se zavazuje uhradit kupující.

VI. Ostatní ujednání

1. Smluvní strany se dohodly na tom, že kupující má ode dne účinnosti této kupní smlouvy právo vstupu a užívání předmětu koupě.
2. Nebezpečí škody na předmětu koupě přechází na kupujícího dnem účinnosti této kupní smlouvy.
3. Kupující tímto potvrzuje, že: o úplatném převodu nemovitých věcí bylo rozhodnuto usnesením Zastupitelstva Ústeckého kraje č. ze dne

VII. Platnost smlouvy

1. Platnost této smlouvy je podmíněna schválením Ministerstvem životního prostředí dle ustanovení § 22 odst. 5 zákona č. 219/2000 Sb., ve znění pozdějších předpisů.
2. Smluvní strany jsou však svými smluvními projevy vázány ode dne podpisu této smlouvy, což berou na vědomí.

VIII. Podpisy smluvních stran

1. Tuto smlouvu lze měnit či doplňovat pouze po dohodě smluvních stran formou písemných a číslovaných dodatků.
2. Pokud v této smlouvě není stanoveno jinak, řídí se právní vztahy z ní vyplývající příslušnými ustanoveními občanského zákoníku.
3. Tato smlouva je provedena v 7 vyhotoveních s platností originálu, přičemž každá ze smluvních stran obdrží 1 vyhotovení, 1 vyhotovení pro MŽP a 4 vyhotovení jsou určeny pro potřeby katastrálního úřadu.

4. Smluvní strany prohlašují, že si tuto smlouvu před jejím uzavřením přečetly a s jejím obsahem souhlasí v plném rozsahu. Dále prohlašují, že tato smlouva byla uzavřena svobodně, vážně a srozumitelně, nikoliv v tísní za nápadně nevýhodných podmínek, a na důkaz toho připojují své podpisy.

Praha dne:
Prodávající:

Ústí nad Labem dne:
Kupující:

.....
RNDr. František P e l c
ředitel
Agentura ochrany přírody a krajiny
České republiky

.....
Oldřich B u b e n í č e k
hejtman
Ústecký kraj

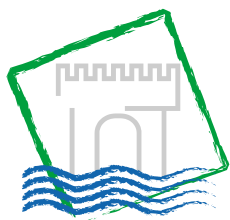

Ústecký kraj

Krajský úřad

Číslo prodávajícího:

Číslo kupujícího:

KUPNÍ SMLOUVA

uzavřená dle ustanovení § 588 a násl.
zákona č. 40/1964 Sb., občanský zákoník,
ve znění pozdějších předpisů

Smluvní strany

Prodávající:

[redacted]

Bytem: [redacted]

E-mail/telefon: [redacted]

RČ: [redacted]

Bank. spojení: [redacted]

číslo účtu: [redacted]

a

Kupující:

Ústecký kraj

Sídlo: Velká Hradební 3118/48, 400 02 Ústí nad Labem

Zastoupený: Oldřich Bubeníček, hejtman Ústeckého kraje

Kontaktní osoba: Mgr. Ing. Jindřich Šimák, vedoucí majetkového odboru Krajského úřadu
Ústeckého kraje

E-mail/telefon: simak.j@kr-ustecky.cz, 475 657 407

IČ: 70892156

DIČ: CZ70892156

Bank. spojení: Česká spořitelna, a.s.
číslo účtu: 882733379/0800 VS 459

uzavírají níže uvedeného dne, měsíce a roku tuto

KUPNÍ SMLOUVU

I.

Předmět koupě

1. Prodávající je na základě Smlouvy o převodu vlastnictví (zák. č. 95/1999 Sb.) ze dne 6.12.2007, zápisem práv do katastru nemovitostí pod č. j. V-85/2008-510, Katastrálního úřadu pro Ústecký kraj, Katastrální pracoviště Ústí nad Labem, vlastníkem této nemovitosti:

- pozemku parcelní č. **1491/2** o výměře 132 m², označeném jako trvalý travní porost,
 - pozemku parcelní č. **1491/3** o výměře 427 m², označeném jako trvalý travní porost,
- (pozemky byly odděleny z p. p. č. 1491 o výměře 10065 m², geometrickým plánem pro rozdělení pozemku č. 825-59/2012 ze dne 29. 5. 2012)

obec Petrovice, **k. ú. Petrovice u Chabařovic**, zapsané na LV č. 478 u Katastrálního úřadu pro Ústecký kraj, Katastrální pracoviště Ústí nad Labem

dále jako „předmět koupě“.

II.

Projev vůle

Prodávající prodává kupujícímu touto kupní smlouvou do jeho vlastnictví předmět koupě – nemovitosti popsané čl. I. této smlouvy se vším právním i faktickým příslušenstvím a součástmi tak, jak stojí a leží, za dohodnutou kupní cenu a kupující prohlašuje, že předmět koupě – nemovitosti popsané v čl. I. této smlouvy se vším právním i faktickým příslušenstvím a součástmi tak, jak stojí a leží, za dohodnutou kupní cenu od prodávajícího do svého výlučného vlastnictví kupuje.

III.

Kupní cena, platební podmínky

1. Smluvní strany si za převod nemovitostí, které jsou předmětem převodu, včetně jejich součástí a příslušenství, sjednávají kupní cenu ve výši **141.300,- Kč** (slovy: jednostočtyřicetjednatisíctřístakorunčeských).
2. Kupní cena bude uhrazena bezhotovostním převodem na účet prodávajícího do 30 dnů ode dne provedení výmazu zástavního práva uvedeného v čl. IV. této smlouvy v katastru nemovitostí na základě prohlášení o vzdání se zástavního práva dle přílohy č. 1 této smlouvy nebo do 30 dnů od podpisu kupní smlouvy podle toho, která skutečnost nastane později.

IV.

Prohlášení smluvních stran

1. Prodávající prohlašuje, že seznámil kupujícího se stavem převáděných nemovitostí a že na převáděných nemovitostech včetně jejich příslušenství a součástí neváznou žádná věcná břemena.

K převáděným nemovitostem v k. ú. Petrovice u Chabařovic

je zřízeno zástavní právo zákonné, datum vzniku dne 7. 1. 2008 ve výši 100.896,- Kč a předkupní právo ve prospěch České republiky na základě Ohlášení vzniku zástavního a předkupního práva (zák. č. 95/1999 Sb.) Pozemkový fond ČR č.j. -26331/2007 69-Str ze dne 6. 12. 2007, zápisem práv do katastru nemovitostí pod č. j. Z-343/2008-510. A dále omezení dispozičních práv ke zřizování dalších zástavních práv na základě zák. č. 95/1999 Sb., § 10, zápisem do katastru nemovitostí pod č. j. Z-343/2008-510.

Vyjádření k předkupnímu a zástavnímu právu a k omezení dispozičních práv Státní pozemkového úřadu zn. ze dne tvoří přílohu č. 1 této smlouvy.

2. Prodávající se zavazuje neprodleně, maximálně do 30 dnů po zápisu vkladu práva v katastru nemovitostí provést doplatek kupní ceny v celkové výši,- Kč ve prospěch SPÚ a následně požádat o výmaz zástavního práva v katastru nemovitostí k pozemkům, jež jsou předmětem převodu v k. ú. Petrovice u Chabařovic.
3. Kupující prohlašuje, že si převáděné nemovitosti řádně prohlédl, že mu je jejich stav dobře znám a že nabývá tyto nemovitosti ve stavu, v jakém se ke dni převodu nachází.

V.

Platnost a účinnost smlouvy

1. Tato kupní smlouva nabývá platnosti a účinnosti dnem jejího uzavření a tímto dnem jsou smluvní strany svými projevy vůle vázány.
2. Smluvní strany si dále sjednávají rozvazující podmínku pro případ odmítnutí povolení vkladu vlastnického práva katastrálním úřadem tak, že právní mocí tohoto rozhodnutí zaniká platnost a účinnost této kupní smlouvy a účastníci si bez zbytečného odkladu vrátí poskytnutá plnění a ponесou si své náklady.

VI.

Nabytí vlastnictví

1. Kupující nabude vlastnické právo k předmětu koupě vkladem do katastru nemovitostí u Katastrálního úřadu pro Ústecký kraj, Katastrální pracoviště Ústí nad Labem.
2. Na základě této smlouvy lze provést vklad vlastnického práva do katastru nemovitostí. Náklady na provedení vkladu práva do katastru nemovitostí se zavazuje uhradit kupující. Prodávající podpisem této smlouvy výslovně zmocňuje kupujícího k podání návrhu na povolení vkladu práva na příslušný katastrální úřad.
3. Na základě této kupní smlouvy zapíše Katastrální úřad pro Ústecký kraj Katastrální pracoviště Ústí nad Labem zápis změny vlastnického práva k předmětu koupě podle této smlouvy.

VII.

Ostatní ujednání, smluvní pokuta

1. Smluvní strany se dohodly na tom, že kupující má ode dne účinnosti této kupní smlouvy právo vstupu a užívání předmětu koupě.
2. Nebezpečí škody na předmětu koupě přechází na kupujícího dnem účinnosti této kupní smlouvy.

3. V případě, že katastrální úřad neprovede na základě prohlášení o vzdání se zástavního práva dle přílohy č. 1 této smlouvy výmaz zástavního práva k převáděným nemovitostem v katastru nemovitostí, je prodávající povinen uhradit kupujícímu smluvní pokutu ve výši **141.300,- Kč** (slovy: jednostočtyřicetjednatisíctřístakorunčeských)

Smluvní pokuta je jednostranně započitatelná vůči kupní ceně dohodnuté v této smlouvě, kupující uhradí na účet prodávajícího odpovídající částku kupní ceny, a to do 30 dnů ode dne, kdy se o neprovedení výmazu dozví. Smluvní strany prohlašují, že výše smluvní pokuty odpovídá hodnotě zajišťovaného závazku. Prodávající dále nese odpovědnost za jakoukoliv škodu, která vznikne kupujícímu v souvislosti s neprovedením výmazu zástavního práva v katastru nemovitostí k pozemkům, jež jsou předmětem převodu

VIII.

Závěrečná ustanovení

1. Kupující tímto potvrzuje, že:
o úplatném převodu nemovitých věcí bylo rozhodnuto usnesením Zastupitelstva Ústeckého kraje č.ze dne
2. Tuto smlouvu lze měnit či doplňovat pouze po dohodě smluvních stran formou písemných a číslovaných dodatků.
3. Pokud v této smlouvě není stanoveno jinak, řídí se právní vztahy z ní vyplývající příslušnými ustanoveními občanského zákoníku.
4. Tato smlouva je provedena v 6 vyhotoveních s platností originálu, přičemž každá ze smluvních stran obdrží 1 vyhotovení a 4 jsou určeny pro potřeby katastrálního úřadu.

IX.

Podpisy smluvních stran

Prodávající i kupující shodně prohlašují, že si tuto smlouvu před jejím podpisem přečetli, že byla uzavřena po vzájemném projednání podle jejich pravé a svobodné vůle, určitě, vážně a srozumitelně, nikoliv v tísní za nápadně nevýhodných podmínek. Smluvní strany potvrzují autentičnost této smlouvy svým podpisem. Prvopis smlouvy obsahuje úřední ověření podpisu smluvních stran.

V Děčíně dne

V Ústí nad Labem dne

Prodávající

Kupující

.....
[Redacted]

.....
Ústecký kraj
Oldřich Bubeníček
hejtman Ústeckého kraje

Přílohy:

Příloha č. 1 vyjádření SPÚ

Příloha č. 2 GP č. 825-59/2012

Příloha č. 3 stanovisko k dělení pozemků

ÚSTECKÝ KRAJ

Program pro rozvoj eko-agro oblastí v Ústeckém kraji, oblast podpory rozvoje zemědělství a venkovských oblastí na období let 2014 až 2016 (dále jen „Program“)

Čl. 1

Základní princip

- 1) Vyhlášovatelem Programu je Ústecký kraj se sídlem Velká Hradební 3118/48, 400 02 Ústí nad Labem (dále jen „poskytovatel“)
- 2) Program v souladu s nařízením Komise (ES) č. 1857/2006 ze dne 15.12.2006 o použití článků 87 a 88 Smlouvy na státní podporu pro malé a střední podniky působící v produkci zemědělských produktů a o změně nařízení (ES) č. 70/2001, v návaznosti na zákon č. 129/2000 Sb., o krajích (krajské zřízení), ve znění pozdějších předpisů, na zákon č. 250/2000 Sb., o rozpočtových pravidlech územních rozpočtů, ve znění pozdějších předpisů a na Zásady pro poskytování účelových finančních prostředků z rozpočtu Ústeckého kraje a zástít představitelů kraje upravuje postupy při poskytování účelových finančních prostředků (dále také jako „podpora“). Na poskytnutí podpory není právní nárok.

Čl. 2

Vymezení pojmů

- 1) Dotací v rámci vyhlášeného dotačního programu jsou finanční prostředky poskytnuté z rozpočtu poskytovatele příjemci dotace na úhradu nákladů na realizaci projektu, který byl předložen na základě dotačního programu vyhlášeného poskytovatelem, a který byl určeným způsobem vybrán.
- 2) Žadatelem (příjemcem) o dotaci je subjekt, vykazující ekonomickou činnost bez ohledu na právní formu (dále podnik) nebo jejich seskupení, který působí na území kraje v prvovýrobě zemědělských produktů a splňuje následující kritéria vhodnosti:
 - a) odpovídá ustanovení článku 1, odst. 1 nařízení Komise (ES) č. 1857/2006 (malý a střední zemědělský podnik) nebo
 - b) odpovídá definici seskupení producentů ve smyslu článku 2, odst. 12 nařízení Komise (ES) č. 1857/2006
 - c) je přímo odpovědný za přípravu a realizaci projektu a nepůsobí jako prostředník,
 - d) má stabilně a dostatečně zajištěno financování svých aktivit,
 - e) je zkušený a schopný k demonstrování svých kapacit pro vedení rozsáhlejší činnosti odpovídající velikosti projektu, na který žádá dotaci

Žadatelé mimo takto vymezený okruh žadatelů nevzniká právo na hodnocení jeho žádosti.

- 3) Úplnou žádostí o dotaci se rozumí vyplněný předepsaný formulář žádosti (příloha Z1) včetně:

- a) povinných příloh (čl. 2 odst.4 Programu)
- b) nedílných příloh (čl. 2 odst. 5 Programu)

Úplná žádost netrpí následujícími nedostatky: podání žádosti subjektem nesplňujícím kritéria žadatele dle čl. 2 odst. 2 Programu; absence, neúplnost a chyby v předepsaných formulářích; nedodržení procentuálního podílu dotace a maximální výše požadované dotace dle č. 4 odst. 4 Programu; zařazení neuznatelných nákladů dle čl. 2 bodu 9 Programu.

4) Povinné přílohy:

- a) u právnických osob doklady osvědčující právní subjektivitu žadatele o dotaci (např. výpis z obchodního rejstříku, výpis z registru zemědělského podnikatele) a další doklady (např. společenská smlouva, stanovy, statut, živnostenský list, zřizovací listina), a to v kopii;
- b) doklady ustanovení (např. volba, jmenování) statutárního zástupce právnické osoby, současně s dokladem osvědčujícím jeho oprávnění jednat jménem žadatele o dotaci navenek (podepisování smluv), a to v kopii;
- c) doklady o přidělení IČ a rozhodnutí o registraci a přidělení DIČ (pokud má registrační povinnost), a to v kopii;
- d) doklady o zřízení běžného účtu u peněžního ústavu (smlouva), a to v kopii;
- e) čestné prohlášení dle přílohy Z4
- f) soupis jednotlivých projektů, které žadatel realizoval v průběhu předchozích 3 let za přispění poskytovatele s uvedením názvu projektu, čísla smlouvy o poskytnutí dotace a uvedení finanční výše poskytnuté dotace, a to v originále.
- g) projekt (čl. 2 bod 6 Programu);
- h) položkový rozpočet (čl. 2 bod 7 Programu);
- i) souhlas se zveřejněním svého jména (obchodního jména), adresy, dotačního titulu a výše poskytnuté dotace a se zápisem těchto údajů do veřejně přístupného informačního registru vedeného Krajským úřadem Ústeckého kraje (viz příloha Z1)

5) Nedílné přílohy:

- a) vyžaduje-li to povaha projektu doklad o vlastnictví či nájmu k pozemkům, objektům či souhlas vlastníka pozemků s realizací opatření, vyjádření orgánu ochrany přírody a krajiny, vyjádření orgánů místní samosprávy atp.
- b) detailní věcné a technické podrobnosti projektu, o jehož podporu je žádáno (textová část, mapové podklady, projektová dokumentace atp.)

6) Projekt

Náležitosti viz příloha Z2

7) Položkový rozpočet

Náležitosti viz příloha Z3

8) Uznatelný náklad (způsobilý výdaj dle nařízení Komise (ES) č. 1857/2006) je nezbytný náklad vynaložený na realizaci projektu, který není definován jako neuznatelný v odst. 9) tohoto článku a který splňuje všechny následující podmínky:

- a) vyhovuje zásadám efektivnosti, účelnosti a hospodárnosti,
- b) vznikl příjemci v přímé souvislosti s prováděním projektu ve schváleném období realizace,
- c) byl uhrazen do konce realizace projektu,
- d) byl skutečně vynaložen a zachycen v účetnictví příjemce dotace, na jeho účetních dokladech, v případě, že je povinen vést účetnictví dle platných předpisů, je identifikovatelný, ověřitelný a podložený prvotními podpůrnými doklady.

9) Neuznatelný náklad je náklad na:

- a) pořízení dlouhodobého a krátkodobého finančního majetku,

- b) dlužný úrok,
- c) opatření pro možné budoucí ztráty nebo dluhy,
- d) nákupy pozemků nebo budov,
- e) rekonstrukce a opravy nemovitostí,
- f) ztráty z devizových kurzů,
- g) občerstvení a reprezentativní pohoštění,
- h) nájemné s následnou koupí (leasing),
- i) cestovné nad rámec úpravy zákona č. 262/2006 Sb., zákoník práce, ve znění pozdějších předpisů, pro zaměstnavatele, který je uveden v § 109 odst. 3 tohoto právního předpisu,
- j) mzdy včetně odvodů nad rámec platových předpisů pro zaměstnance ve veřejných službách a správě (zákon č. 143/1992 Sb.),
- k) náhrady mzdy za dobu nepřítomnosti (dovolená, nepřítomnost, nemoc).

Čl. 3

Vymezení oblasti podpory

Rozvoj zemědělství a venkovských oblastí

Čl. 4

Podmínky pro poskytnutí dotace a její použití

- 1) Sledovaný záměr, předmět, povaha a forma dotace jsou stanoveny dle dotačních titulů č. 1 až 3

Dotační titul č. 1: Investiční podpora do zemědělských hospodářství

Podpora je v souladu s čl. 4 nařízení Komise (ES) č. 1857/2006 ze dne 15. prosince 2006 o použití článků 87 a 88 Smlouvy na státní podporu pro malé a střední podniky působící v produkci zemědělských produktů a o změně nařízení (ES) č. 70/2001 (Úř. věst. L 358, 16.12.2006, s.3-21).

Podpora musí sledovat zejména tyto cíle:

- a) snížení výrobních nákladů,
- b) diverzifikaci zemědělské produkce,
- c) zlepšení kvality produkce,
- d) ochranu a zlepšení životního prostředí nebo zlepšení hygienických podmínek nebo dobrých životních podmínek zvířat.

Podpora bude realizována částečným podílením se na úhradě způsobilých výdajů, které zahrnují především výstavbu, pořízení nebo vylepšení nemovitého majetku nad rámec běžné reprodukce, nákup nebo koupi na leasing strojního vybavení, zařízení, včetně počítačového programového vybavení až do výše tržní hodnoty majetku a režijní náklady jako je odměna architektům a jiným odborníkům, studie proveditelnosti, získání patentů a licencí a podobně.

Dotační titul č. 2: Neinvestiční podpora pro seskupení producentů

Podpora je v souladu s čl. 9 nařízení Komise (ES) č. 1857/2006 ze dne 15. prosince 2006 o použití článků 87 a 88 Smlouvy na státní podporu pro malé a střední podniky působící v produkci zemědělských produktů a o změně nařízení (ES) č. 70/2001 (Úř.

věst. L 358, 16.12.2006, s.3-21). Podpora na zahájení činnosti pro vytvoření seskupení producentů nesmí být vyplácena na základě výdajů vzniklých po pátém roce ani vyplácena po sedmém roce následujícím po uznání seskupení producentů.

Podpora bude realizována podílením se na úhradě uznatelných nákladů vzniklých v souvislosti s nájmem odpovídajících prostor, nákupem kancelářského vybavení včetně počítačového technického i programového vybavení. Dále zahrnuje náklady na zaměstnance ve správě, režijní náklady, právní a správní poplatky.

Dotační titul č. 3 Technická neinvestiční podpora v odvětví zemědělství

Podpora je v souladu s **čl. 15 nařízení Komise (ES) č. 1857/2006** ze dne 15. prosince 2006 o použití článků 87 a 88 Smlouvy na státní podporu pro malé a střední podniky působící v produkci zemědělských produktů a o změně nařízení (ES) č. 70/2001 (Úř. věst. L 358, 16.12.2006, s.3-21),

Neinvestiční podpora bude realizována podílením se na úhradě uznatelných nákladů činností technické pomoci:

- a) vzdělávání a školení zemědělců a zaměstnanců v zemědělství
- b) poradenské služby poskytované třetím stranám
- c) organizování akcí pro vzájemnou výměnu znalostí mezi podniky, realizace soutěží, výstav a veletrhů a účasti na nich
- d) popularizace vědeckých znalostí

- 2) Maximální procentuální podíl dotace na celkových uznatelných nákladech projektu vzniklých v roce, kdy byla dotace poskytnuta, je stanoven v souladu s nařízením Komise (ES) č. 1857/2006 dle dotačních titulů:

Dotační titul č. 1: Investiční podpora do zemědělských hospodářství

Hrubá míra podpory nesmí překročit 40 % uznatelných nákladů

Dotační titul č. 2: Neinvestiční podpora pro seskupení producentů

Celková částka nesmí překročit 100 000 EUR. Podpora nesmí být vyplácena na základě výdajů vzniklých po pátém roce ani vyplácena po sedmém roce následujícím po uznání seskupení producentů.

Dotační titul č. 3: Technická neinvestiční podpora v odvětví zemědělství

Podpora může pokrýt max. 100 % uznatelných nákladů uvedených v článku 15 nařízení Komise (ES) č. 1857/2006 v odvětví zemědělské prvovýroby. Podpora poradenských služeb je omezena částkou 1 500 EUR.

- 3) Maximální výše poskytované dotace je stanovena na 300 000 Kč, současně nesmí překročit finanční limity stanovené v čl. 4. odst. 2 Programu
- 4) Minimální výše poskytované dotace je stanovena na 5 000 Kč.
- 5) Závazné termíny
 - a) Platnost Programu: od 1. 12. 2013

- b) Termín uzávěrky pro přijímání žádostí bude stanoven v 1. polovině každého kalendářního roku platnosti a účinnosti Programu na základě výzvy zveřejněné na webových stránkách poskytovatele.
 - c) Termín vyhlášení výsledků výběru příjemců dotace: nejpozději do 31. července roku 2014 a každého následujícího kalendářního roku
 - d) Rozhodnutí Rady nebo Zastupitelstva Ústeckého kraje o poskytnutí dotace bude zveřejněno do 15 kalendářních dnů po ověření příslušného usnesení na webových stránkách poskytovatele.
 - e) Maximální termíny ukončení realizace projektu v roce, ve kterém bylo rozhodnuto o poskytnutí dotace
do 31. 10. daného roku
 - f) Termín pro předložení závěrečné zprávy a vyúčtování je nejpozději do 30 dnů po ukončení projektu.
 - g) Období uznatelnosti nákladů: po dobu trvání projektu uvedenou žadatelem v žádosti v kalendářním roce, v němž bylo rozhodnuto o poskytnutí dotace, při respektování maximálního termínu ukončení realizace projektu.
(Poznámka: předložené kopie faktur a ostatních účetních dokladů budou uznatelné pouze s datem vystavení a uskutečněním zdanitelného plnění do termínu ukončení realizace projektu).
- 6) Dotace bude poskytnuta na základě písemné smlouvy.
 - 7) Dotace bude příjemci poskytnuta formou bezhotovostního převodu na jeho bankovní účet, způsobem stanoveným ve smlouvě na základě předložení závěrečné zprávy a vyúčtování projektu.
 - 8) Příjemce je povinen realizovat projekt vlastním jménem, na vlastní účet a na vlastní odpovědnost.
 - 9) Příjemce dotace odpovídá za realizaci projektu v souladu se schváleným plánovaným nákladovým rozpočtem projektu, který je přílohou této smlouvy, a náklady projektu jak celkové tak financované z dotace řádně a odděleně sleduje v účetnictví v případě, že je povinen vést účetnictví.
 - 10) Konkrétní termín ukončení realizace projektu nepřekračující maximální termín dle odst. 5) tohoto článku bude uveden ve smlouvě a stanoví se pro příjemce jako závazný ukazatel.
 - 11) O změnách mezi různými druhy nákladů při dodržení stanoveného podílu dotace na celkových uznatelných nákladech projektu a při splnění základního účelu projektu (čl. 4. odst. 1 a 3 programu) rozhoduje na základě odůvodněné žádosti příjemce orgán kraje, který o poskytnutí finančních prostředků rozhodl. Změna musí být řešena číslovaným písemným dodatkem k původní smlouvě.
 - 12) Dotace nebude poskytnuta žadatelé:
 - a) vůči jehož majetku probíhá nebo v posledních 3 letech proběhlo insolvenční řízení, v němž bylo vydáno rozhodnutí o úpadku, nebo byl insolvenční návrh zamítnut proto, že majetek nepostačuje k úhradě nákladů insolvenčního řízení, nebo byl konkurs zrušen proto, že majetek byl zcela nepostačující nebo byla zavedena nucená správa podle zvláštních právních předpisů, nebo na jehož majetek byla nařízena exekuce,
 - b) který má v evidenci daní zachyceny daňové nedoplatky,
 - c) který byl pravomocně odsouzen pro trestný čin, jehož skutková podstata souvisí s předmětem podnikání žadatele, nebo pro trestný čin hospodářský, nebo trestný čin proti majetku, jde-li o právnickou osobu, musí tento předpoklad splňovat statutární orgán nebo každý člen statutárního orgánu, a je-li statutárním orgánem žadatele či členem statutárního orgánu žadatele právnická osoba, musí tento předpoklad splňovat statutární orgán nebo každý člen statutárního orgánu této právnické osoby,

- d) který má splatný nedoplatek na pojistném a na penále na veřejné zdravotní pojištění nebo na pojistném a na penále na sociální zabezpečení a příspěvku na státní politiku zaměstnanosti,
- e) který má závazky po lhůtě splatnosti vůči rozpočtu poskytovatele,
- f) kterému byla poskytnuta v předchozích letech dotace a nesplnil podmínky vymezené dotačním programem a smlouvou.

Čl. 5

Stanovení konzultačního místa

Doručovací adresa:

Krajský úřad Ústeckého kraje, odbor životního prostředí a zemědělství, Velká Hradební 3118/4, 400 02 Ústí nad Labem

Datová schránka: t9zbsva

Pro osobní konzultace:

Krajský úřad Ústeckého kraje, odbor životního prostředí a zemědělství, budova C, Stroupežnického ul. 1326/16, č. dveří 211, kontaktní osoba: příslušný referent ZPZ.

Čl. 6

Předkládání žádosti o dotace

- 1) Žadatel doručuje úplnou žádost dle čl. 2 odst. 3 Programu o dotaci na předepsaných formulářích osobně, poštou, do datové schránky Ústeckého kraje, nebo e-mailem se zaručeným elektronickým podpisem do epodatelny (epodatelna@kr-ustecky.cz) v termínu dle čl. 4, odst. 5 Programu.
- 2) Je-li úplná žádost doručována poštou nebo osobně na podatelnu Krajského úřadu Ústeckého kraje, musí být v zalepené obálce označené:
 - názvem dotačního programu,
 - plným jménem (názvem) žadatele o dotaci a jeho adresou,
 - textem „NEOTVÍRAT“.

Adresa doručení:

Krajský úřad Ústeckého kraje
Odbor životního prostředí a zemědělství
Velká Hradební 3118/48
400 02 Ústí nad Labem

- 3) Je-li úplná žádost doručována do datové schránky Ústeckého kraje nebo e-mailem se zaručeným elektronickým podpisem do elektronické podatelny Ústeckého kraje musí být z označení datové zprávy nebo z emailu zřejmé, že je doručován Krajskému úřadu Ústeckého kraje, odboru životního prostředí a zemědělství a dále, že se jedná o žádost o dotaci z Programu.
- 4) Úplné žádosti zaslané jakýmkoli jiným způsobem než je uvedeno v odst. 1) a 3) tohoto článku (např. faxem nebo e-mailem bez zaručeného elektronického podpisu) a žádosti obdržené po termínu uzávěrky pro přijímání žádostí, nebudou hodnoceny.

- 5) Všechny došlé žádosti o dotaci a všechny jejich přílohy se archivují poskytovatelem a žadatelům o dotaci se nevracejí.

Čl. 7

Hodnocení žádostí a projektů

- 1) Všechny žádosti řádně došlé dle čl. 6 odst. 1 Programu podléhají dvoufázovému vyhodnocení. První fázi provádí odbor ZPZ z hlediska úplnosti žádosti a splnění podmínek pro poskytnutí podpory a výsledek hodnocení předkládá výběrové komisi. V druhé fázi výběrová komise hodnotí projekty z hlediska obsahové a ekonomické úrovně a doporučuje vybrané projekty ke schválení orgánům poskytovatele dle kompetencí vymezených zákonem č. 129/2000 Sb., o krajích (krajské zřízení), ve znění pozdějších předpisů.

1. Fáze - formální a předběžné věcná kontrola

Odbor ZPZ provede následující činnosti :

- a) Kontrolu formální správnosti žádostí dle ustanovení čl. 2 odst. 3 Programu, tj. zda žadatel, žádost, projekt a nákladový rozpočet vyhovují podmínkám Programu.

V případě chybějících nedílných a povinných příloh, uvedení nesprávných údajů v žádosti a v případě projektů vykazujících v rozpočtu neuznatelné náklady či početní chyby vyzve odbor ZPZ žadatele k jejich opravě ve stanovené lhůtě do 10 kalendářních dnů od obdržení výzvy. Po doplnění budou žádosti opět hodnoceny.

- b) Předběžné věcné zhodnocení projektů z hlediska souladu s oblastí podpory dle čl. 3 Programu a sledovaným záměrem dle čl. 4 odst. 1 Programu.
- c) Vyhodnocení, zda eventuálním poskytnutím dotace nebude porušeno nařízení Komise (ES) č. 1857/2006.
- d) Zpracování výsledků kontroly žádostí jednotlivých žadatelů dle tohoto bodu do tabelárního přehledu, ve kterém budou uvedeny identifikační údaje žadatele, názvy projektů včetně jejich stručné anotace, celkové náklady projektu a výše požadované dotace s vymezením procentuálního podílu dotace, který je stanoven jako maximální a je závazným finančním ukazatelem v rámci celkových uznatelných nákladů projektu. Tabelární přehled je podkladem pro jednání výběrové komise.

V případě neúplných žádostí, tj. pokud žadatel ve stanovené lhůtě nepředloží opravené nedostatky dle písmene a) tohoto bodu, a dále v případě zjištěného nesouladu po kontrole provedené dle písmen b), c) tohoto bodu, budou dotčené žádosti navrženy bez dalšího hodnocení orgánům poskytovatele k zamítnutí.

2. Fáze hodnocení obsahové a ekonomické úrovně projektů

- a) Odbor ZPZ předá výběrové komisi k druhé fázi hodnocení tabelární přehled společně s úplnými žádostmi, které vyhovely podmínkám první fáze hodnocení.

Výběrová komise je jmenována Radou Ústeckého kraje a je tvořena nejméně 3 zástupci samosprávných orgánů či jejich iniciativních a poradních orgánů. Výběrová komise si ze svých členů zvolí předsedu, jenž řídí komisi.

- b) Závazný postup výběrové komise:

Každý člen výběrové komise hodnotí samostatně projekty z hlediska dále uvedených kritérií. Součet přidělených bodů bude vydělen počtem přítomných členů a zaokrouhlen na desetinu bodu.

Kriteria	Počet bodů
Kriteria obsahové úrovně (míra naplnění cílů programu, přínos pro rozvoj oblasti podpory)	max. 2 body
Kriteria ekonomické úrovně (přiměřenost nákladů k dosaženému efektu)	max. 2 body
Celkové hodnocení	max. 4 body

Na základě celkového hodnocení vyjádřeného výsledným počtem bodů budou projekty vyhodnoceny následovně:

- nevyhovující projekty (navrženy k zamítnutí) 0 – 2,9 bodu
- vyhovující projekty (navrženy k poskytnutí dotace) 3,0 – 4,0 bodu

- c) Výběrová komise poté vyhotoví protokol jako podklad zpracování materiálu pro jednání orgánů poskytovatele. Základem protokolu je tabelární přehled předložený odborem ZPZ k jednání komise, doplněný o celkové hodnocení projektů vyjádřené počtem dosažených bodů a stanovisko k hodnoceným projektům s vyčleněním: a) vyhovujících projektů navržených k poskytnutí dotace a b) projektů nevyhovujících, navržených k zamítnutí a dále seznam žadatelů navržených k zamítnutí dle 1. fáze hodnocení (písm. d).

V případě, kdy požadované prostředky budou převyšovat možnosti rozpočtu, bude požadovaná výše dotace v rámci jednání komise jednotně u všech žadatelů upravena s použitím shodného koeficientu. Tato úprava bude zaznamenána do protokolu. Protokol musí být podepsán všemi přítomnými členy výběrové komise a bude přílohou k materiálu pro jednání orgánů poskytovatele.

- d) Na základě výzvy odboru ZPZ žadatel v případě, že nesouhlasí se snížením procentuálního podílu dotace na celkových nákladech projektu, předloží rozpočet a projekt upravený v závislosti na výši přidělené dotace, při zachování procentuálního podílu dotace, který je stanoven jako maximální a je závazným finančním ukazatelem v rámci celkových uznatelných nákladů projektu.

- e) Výběrová komise může upravené projekty opětovně vyhodnotit z pohledu obsahové a ekonomické úrovně dle výše uvedeného postupu a kritérií. Návrh na poskytnutí dotace dle předchozího kritériálního hodnocení opětovným hodnocením pozbývá platnosti.

2) Postup projednání žádostí v orgánech poskytovatele

Materiál pro jednání orgánů poskytovatele na základě protokolu výběrové komise vyhotoví odbor ZPZ, který jej následně předloží k projednání do nejbližšího jednání těchto orgánů.

3) Žadatelé budou následně informováni o rozhodnutí Rady Ústeckého kraje nebo Zastupitelstva Ústeckého kraje ve věci poskytnutí / neposkytnutí dotace v termínu vymezeném v čl. 4 odst. 5 Programu na webových stránkách poskytovatele v přehledových tabulkách.

Rozhodnutí Rady či Zastupitelstva Ústeckého kraje ohledně neposkytnutí dotace je konečné.

Čl. 8

Smlouva o poskytnutí dotace

- 1) Smlouva o poskytnutí dotace se uzavírá v souladu s ustanovením § 159 odst. 1 zákona č. 500/2004 Sb., správní řád, ve znění pozdějších předpisů, jako smlouva veřejnoprávní (vzor je přílohou Z6).

Čl. 9

Kontrola využití dotace

Na poskytování a čerpání dotací dle Programu se vztahuje kontrola dle zákona č. 320/2001 Sb., o finanční kontrole ve veřejné správě a o změně některých zákonů (zákon o finanční kontrole), ve znění pozdějších předpisů.

Čl. 10

Závěrečné vyhodnocení a vyúčtování dotace

Dotace pro projekty v souladu s Programem bude vyplacena jednorázově po předložení závěrečné zprávy a vyúčtování projektu dle standardizovaných vzorů uvedených v příloze Z5 v termínu stanoveném ve smlouvě, za předpokladu souladu realizovaného projektu s rozpočtem, který je nedílnou součástí smlouvy. Pokud příjemce dotace nepředloží ve stanoveném termínu závěrečnou zprávu včetně vyúčtování projektu, ale doručí odůvodněnou žádost o prodloužení termínu, posoudí příslušný odbor důvody a může rozhodnout o prodloužení termínu pro předložení, maximálně však do posledního dne lhůty stanovené v čl.4 odst. 5 Programu.

Čl. 11 Závěrečné ustanovení
--

V odůvodněných případech může schválit výjimku z tohoto programu Rada nebo Zastupitelstvo Ústeckého kraje; výjimku může schválit ten orgán, který je podle příslušných ustanovení zákona č. 129/2000 Sb., o krajích (krajské zřízení), ve znění pozdějších předpisů, oprávněn rozhodnout o poskytnutí dotace.

Příloha Z1

Žádost o dotaci		
v rámci Programu podpory rozvoje zemědělství a venkovských oblastí v Ústeckém kraji na období let 2014 až 2016 na rok 201 .		
I. Identifikace žadatele		
Žadatel:		
IČ:	DIČ:	
Sídlo (adresa trvalého bydliště):		
Statutární zástupce: (jméno, příjmení, titul)	Telefon:	e-mail:
Zodpovědná osoba: (jméno, příjmení, titul)	Telefon:	e-mail:
Bankovní ústav:	Číslo účtu:	
II. Identifikace projektu		
Název projektu:		
Dotační titul:		
Místo realizace projektu:		
Termín zahájení projektu (ve tvaru DD.MM.RRRR):	Termín ukončení projektu (ve tvaru DD.MM.RRRR):	
III. Celkové náklady projektu, požadovaná dotace		
Celkové náklady:		
Požadovaná dotace:	Podíl podpory	%
IV. Prohlášení		
Žadatel prohlašuje, že údaje uvedené v této žádosti (i ve všech přílohách) jsou pravdivé. Souhlasí se zveřejněním svého jména (obchodního jména), adresy, dotačního titulu a výše poskytnuté dotace a se zápisem těchto údajů do veřejně přístupného informačního registru vedeného Krajským úřadem Ústeckého kraje.		
V	Dne	
Razítko a podpis statutárního zástupce		

Projekt žádosti podané v rámci Programu podpory rozvoje zemědělství a venkovských oblastí v Ústeckém kraji na období let 2014 až 2016		
Žadatel: Sídlo: IČ: DIČ: Bank. spojení		
Název projektu:		
Cíl projektu: <i>(stručně popsany účel, kvantifikace měřitelných cílů, vymezení cílové skupiny, předpokládaný konečný přínos a efekt pro cílovou skupinu a kraj)</i>		
Územní působnost projektu a místo realizace: <i>(působnost v rámci kraje, okresu, obce, upřesnění místa realizace – obec, katastrální území popř. číslo parcely)</i>		
Popis výchozího stavu: <i>(stručný popis výchozího stavu u žadatele o dotaci a jeho okolí, zdroje vstupních informací, způsob jejich zpracování a vyhodnocení)</i>		
Navrhovaný postup realizace projektu: <i>(jednotlivé kroky a metody, které zajistí dosažení konečného cíle, klasifikace dílčích etap realizace)</i>		
Časový harmonogram předpokládané realizace projektu: <i>(Dle etap: zpracování projektu, podání žádosti, zahájení realizace, ukončení projektu, zpracování závěrečné zprávy a vyúčtování projektu)</i>		
Dne	Zpracoval:	Podpis:

Příloha Z3

Položkový rozpočet projektu podaného v rámci Programu podpory rozvoje zemědělství a venkovských oblastí v Ústeckém kraji na období let 2014 až 2016,		
Žadatel: Sídlo: IČ: DIČ: Bank. spojení:		
Název projektu:		
Maximální podíl podpory způsobilých (uznatelných) vynaložených nákladů*		
Položky rozpočtu	Hrazeno z dotace Kč	Hrazeno z jiných zdrojů Kč
Nákup materiálu <i>(z toho rozepsat)</i>		
Nákup prací a služeb <i>(z toho rozepsat)</i>		
Ostatní náklady <i>(z toho rozepsat)</i>		
Celkem		
Financování projektu	Kč	% z celkových nákladů
Vlastní zdroje		
Ostatní zdroje		
Požadovaná dotace		
Projekt celkem		
Prohlášení: jsme plátcí – neplátcí * DPH. Bude - nebude * uplatněn nárok na odpočet DPH u příslušného správce daně v rámci realizace projektu v plánované výši Kč. Dále prohlašujeme, že výše uvedená částka byla – nebyla * zahrnuta do plánovaných nákladů na realizaci projektu, v rámci kterého bude Ústeckým krajem poskytnuta dotace		
V	dne	Podpis statutárního zástupce žadatele

*Uvedte dle dotačního titulu

Čestné prohlášení k žádosti		
podané v rámci Programu podpory rozvoje zemědělství a venkovských oblastí v Ústeckém kraji na období let 2014 až 2016,		
Statutární zástupce (jméno, příjmení, titul)		
Žadatele Sídlo IČ		
Čestně prohlašuje že:		
<input checked="" type="checkbox"/>	vůči majetku žadatele neprobíhá, nebo v posledních 3 letech neproběhlo, insolvenční řízení, v němž bylo vydáno rozhodnutí o úpadku, nebo insolvenční návrh nebyl zamítnut proto, že majetek nepostačuje k úhradě nákladů insolvenčního řízení, nebo nebyl konkurs zrušen proto, že majetek byl zcela nepostačující nebo byla zavedena nucená správa podle zvláštních právních předpisů	
<input type="checkbox"/> (platí pro fyzické osoby podnikající*)	žadatel nebyl pravomocně odsouzen pro trestný čin, jehož skutková podstata souvisí s předmětem podnikání žadatele, nebo pro trestný čin hospodářský, nebo trestný čin proti majetku	
<input type="checkbox"/> (platí pro právnické osoby *)	statutární orgán nebo každý člen statutárního orgánu nebyl pravomocně odsouzen pro trestný čin, jehož skutková podstata souvisí s předmětem podnikání žadatele, nebo pro trestný čin hospodářský, nebo trestný čin proti majetku	
<input type="checkbox"/> ((platí pro právnické osoby, kde Statutárním orgánem je právnická osoba*))	statutární orgán nebo každý člen statutárního orgánu této právnické osoby nebyl pravomocně odsouzen pro trestný čin, jehož skutková podstata souvisí s předmětem podnikání žadatele, nebo pro trestný čin hospodářský, nebo trestný čin proti majetku	
<input checked="" type="checkbox"/>	u místně příslušného finančního úřadu a okresní správy sociálního zabezpečení a zdravotních pojišťoven, nemá žadatel žádné nesplacené závazky po lhůtě splatnosti	
<input checked="" type="checkbox"/>	žadatel nemá žádné závazky po lhůtě splatnosti vůči státním fondům, přičemž za závazky vůči státním fondům se považují i závazky vůči Státnímu fondu životního prostředí, Pozemkovému fondu a Celní správě, za vypořádání nelze považovat posečkání úhrady dlužných závazků	
<input checked="" type="checkbox"/>	žadatel nemá žádné závazky po lhůtě splatnosti vůči rozpočtu kraje, tzn. např. že bylo ve stanoveném termínu předloženo řádné vyúčtování v případě, že byly žadateli finanční prostředky v předchozích obdobích poskytnuty	
<input checked="" type="checkbox"/>	žadatelem předložený projekt odpovídá zásadám efektivnosti, účelnosti a hospodárnosti	
<input checked="" type="checkbox"/>	ve věci předmětného projektu nečerpá jinou podporu z národních či evropských veřejných zdrojů a ani jiným způsobem u něj nedochází ke kumulaci veřejné podpory nad výši stanovenou v nařízení Komise (ES) č. 1857/2006.	
V	dne	(podpis statutárního zástupce žadatele)

*Povinné prohlášení - zaškrtněte pole dle skutečnosti.

Příloha Z5

Závěrečná zpráva a vyúčtování projektu podaného v rámci Programu podpory rozvoje zemědělství a venkovských oblastí v Ústeckém kraji na období let 2014 až 2016		
Žadatel Sídlo IČ DIČ Bank. spojení		
Název projektu		
Smlouva o poskytnutí dotace č.		
Popis realizace projektu včetně dodržení harmonogramu		
Kvalitativní a kvantitativní výstupy		
Přínos projektu pro cílové skupiny		
Celkové zhodnocení projektu		
Zveřejnění podpory projektu Ústeckým krajem (článek 3, písm. f) smlouvy) bylo zajištěno formou:		
V	dne	Zpracoval

Přílohy: 1/ Závěrečné vyúčtování čerpání dotace

2/ sešité kopie všech účetních dokladů označené pořadovými čísly uvedenými ve vyúčtování a na originále opatřené číslem smlouvy a textem: „Projekt spolufinancován Ústeckým krajem“ .

3/ doklad o zaúčtování pod UZ (v případě povinnosti zaúčtování pod UZ)

4/ případné další přílohy jako fotodokumentace, CD atd.

Příloha č.1 závěrečné zprávy

Závěrečné vyúčtování čerpání dotace poskytnuté na základě smlouvy č.			
1/ přehled všech příjmů a výdajů projektu			
Příjmová položka název a číslo dokladu	Kč	Výdajová položka název a číslo dokladu	Kč
Celkem		Celkem	
2/ přehled výdajů projektu hrazených z dotace v členění podle plánovaného položkového rozpočtu (dle přílohy smlouvy)			
Položka plánovaného rozpočtu	Skutečné náklady v Kč	Číslo dokladu	
Celkem			
3) Skutečné financování projektu			
Financování projektu	Kč	% celkových nákladů	
Vlastní zdroje předkladatele			
Ostatní zdroje			
Poskytnutá dotace			
Projekt celkem			
Prohlášení: jsme plátcí – neplátcí * DPH. Byl – nebyl * uplatněn nárok na odpočet DPH u příslušného správce daně v rámci realizace projektu celkem ve výši Kč. Dále prohlašujeme, že výše uvedená částka byla – nebyla * zahrnuta do nákladů na realizaci projektu, v rámci kterého bude Ústeckým krajem poskytnuta dotace			
V	dne		
			Podpis st. zástupce příjemce dotace

*nehodící se škrtněte

SMLOUVA O POSKYTNUTÍ INVESTIČNÍ/NEINVESTIČNÍ DOTACE

uzavřená v souladu s ust. § 159 odst. 1 zákona č. 500/2004 Sb., správní řád, ve znění pozdějších předpisů (dále jen „správní řád“)

Smluvní strany

Poskytovatel:

Ústecký kraj

Sídlo: Velká Hradební 3118/48, 400 02 Ústí nad Labem

Zastoupený: , hejtmanem Ústeckého kraje

Kontaktní osoba:

E-mail/telefon:

IČ: 70892156

DIČ: CZ70892156

Bank. spojení: Česká spořitelna, a.s.
číslo účtu: 882733379/0800

a

Příjemce:

Sídlo:

Zastoupený:

Kontaktní osoba:

E-mail/telefon:

IČ (RČ):

DIČ:

Bank. spojení:

číslo účtu:

uzavírají níže uvedeného dne, měsíce a roku tuto

SMLOUVU O POSKYTNUTÍ INVESTIČNÍ/NEINVESTIČNÍ DOTACE

k realizaci projektu

„

Preambule

Pro účely poskytování dotací byly usnesením Zastupitelstva Ústeckého kraje č. 10/26Z/2011 ze dne 2.11.2011 schváleny Zásady pro poskytování účelových finančních prostředků z rozpočtu

Ústeckého kraje a zástití představitelů kraje (dále jen „Zásady“). Smlouva se uzavírá v souladu s těmito Zásadami.

Článek I. Poskytnutí dotace

1. Poskytovatel poskytuje na základě usnesení Rady – Zastupitelstva Ústeckého kraje č. ze dne Investiční - neinvestiční dotaci ve výši Kč (slovy:), která bude převedena bezhotovostně na účet příjemce, č. ú., pod UZ - účelovým znakem, pokud příjemce splní podmínky stanovené touto smlouvou.

2. Dotace je slučitelnou podporou ve smyslu čl. 107 Smlouvy o fungování Evropské unie.

Článek II. Financování

1. Dotace je přidělena za účelem realizace předloženého projektu „.....“ v rámci Programu podpory rozvoje zemědělství a venkovských oblastí v Ústeckém kraji (dále jen „Program“) a poskytovatelem odsouhlaseného rozpočtu všech plánovaných příjmů a výdajů (dále jen „plánovaný nákladový rozpočet“) a to v rozsahu v něm uvedeného procentuálního podílu dotace na úhradě plánovaných uznatelných nákladů za dodržení druhového členění (dále jen „procentuální účelové určení prostředků“). Plánovaný nákladový rozpočet je nedílnou součástí této smlouvy jako její příloha č. 1.

2. V plánovaném nákladovém rozpočtu, který je přílohou této smlouvy, se za neuznatelný náklad označují následující náklady: nebyly za neuznatelné náklady označeny žádné náklady.

3. Změny v rámci procentuálního účelového určení prostředků je možné provádět pouze postupem stanoveným Programem a za předpokladu písemného souhlasu poskytovatele.

4. Termín ukončení realizace projektu uvedený v žádosti je 00.00.0000. Pro příjemce dotace je tento termín stanoven jako závazný ukazatel.

5. Dotace je poskytnuta účelově (viz čl. II. bod 1.) a lze ji použít pouze na úhradu uznatelných nákladů definovaných Programem, vzniklých v kalendářním roce, ve kterém bylo o poskytnutí dotace rozhodnuto, a přímo souvisejících s realizací projektu. Datum účinnosti uznatelných nákladů je.

6. Dotace bude poskytnuta jednorázově do 30ti dnů od předložení závěrečné zprávy a vyúčtování projektu, které budou obsahovat všechny náležitosti stanovené přílohou Z5 Programu.

7. Varianta DT č.1, 3: Jako závazný finanční ukazatel byl stanoven podíl dotace na celkových plánovaných uznatelných nákladech projektu v maximální výši 40%. Závazný finanční ukazatel musí být dodržen ve vztahu k celkovým uznatelným nákladům projektu za dodržení druhového členění plánovaného nákladového rozpočtu. V případě nedodržení závazného ukazatele bude dotace alikvotně krácena.

Varianta DT č. 2: Jako závazný finanční ukazatel byl stanoven podíl dotace na celkových plánovaných uznatelných nákladech projektu v maximální výši 100%, max. však do výše 10 000 EUR ročně.

Varianta DT č. 4: Jako závazný finanční ukazatel byl stanoven podíl dotace na celkových plánovaných uznatelných nákladech projektu v maximální výši 100%. Celková částka nesmí překročit 400 000 EUR. Podpora nesmí být vyplácena na základě výdajů vzniklých po pátém roce ani vyplácena po sedmém roce následujícím po uznání seskupení producentů.

Varianta DT č. 5: Jako závazný finanční ukazatel byl stanoven podíl dotace na celkových plánovaných uznatelných nákladech projektu v maximální výši 100%,

Článek III.

Práva a povinnosti

Příjemce prohlašuje, že dotaci přijímá a v této souvislosti se zavazuje:

- a) Neprodleně, nejpozději však do 7 dnů písemně informovat odbor životního prostředí a zemědělství krajského úřadu o všech změnách, týkajících se identifikace příjemce nebo realizace podpořeného projektu.
- b) Odpovídat za realizaci projektu v souladu se schváleným plánovaným nákladovým rozpočtem projektu, který je přílohou této smlouvy, a náklady projektu jak celkové tak financované z dotace řádně a odděleně sledovat v účetnictví, vedeném v souladu se zákonem č. 563/1991 Sb., o účetnictví, ve znění pozdějších předpisů,
- c) Předat poskytovateli písemnou závěrečnou zprávu a vyúčtování projektu dle vzoru, který je přílohou Z5 Programu, a to nejpozději do 30 dnů od ukončení realizace projektu. Pokud byl projekt realizován před uzavřením této smlouvy, je příjemce povinen předat poskytovateli písemnou závěrečnou zprávu a vyúčtování projektu do 30 dnů od uzavření této smlouvy. Ze závažných důvodů může být termín předložení závěrečné zprávy a vyúčtování projektu na žádost příjemce dotace prodloužen odborem ZPZ, maximálně však do 30. 11. 0000.
- d) Uvádět na všech účetních dokladech účelový znak kraje. Označit originální účetní doklady číslem smlouvy o poskytnutí dotace a textem „Projekt je spolufinancován Ústeckým krajem“
- e) Zveřejňovat při všech příležitostech, že projekt je podporován Ústeckým krajem a uvádět logo kraje s názvem kraje na všech propagačních materiálech souvisejících s realizací projektu.
- f) Umožnit pověřeným pracovníkům poskytovatele provádět kontrolu realizace projektu v návaznosti na rozpočet projektu a v této souvislosti jim umožnit nahlížet do účetní evidence.
- g) Respektovat závěry kontroly provedené odborem životního prostředí a zemědělství nebo orgánem kontroly krajského úřadu.
- h) Zadávat veřejné zakázky v souladu se zákonem č. 137/2006 Sb., o veřejných zakázkách, ve znění pozdějších předpisů, jestliže se příjemce stal dotovaným zadavatelem ve smyslu ustanovení § 2 odst. 3 tohoto zákona.
- i) V případě, že porušení podmínek smlouvy bude kvalifikováno jako porušení rozpočtové kázně dle ustanovení § 22 zákona č. 250/2000 Sb., o rozpočtových pravidlech územních rozpočtů, ve znění pozdějších předpisů, vrátit poskytovateli zpět dotaci ve výši částky neoprávněně použitých nebo zadržovaných prostředků včetně vyměřeného penále ve výši 1 promile denně z neoprávněně použitých nebo zadržovaných prostředků.

Článek IV.

Sankce, výpověď a zrušení smlouvy

1. Poskytovatel je oprávněn v případě neplnění podmínek smlouvy požadovat na příjemci vrácení dotace a příjemce je povinen na výzvu poskytovatele prostředky poskytnuté dotací vrátit ve lhůtě stanovené poskytovatelem. V případě prodlení příjemce s vrácením prostředků poskytnutých dotací, je poskytovatel oprávněn požadovat úhradu smluvní pokuty až do výše 15 % z takové částky. Uvedené se nedotýká povinnosti úhrady úroků z prodlení nebo penále.
2. Poskytovatel je oprávněn vypovědět smlouvu v případě, že příjemce porušil smluvní povinnost stanovenou touto smlouvou. Výpověď musí mít písemnou formu a nabývá účinnosti uplynutím výpovědní lhůty, která činí 15 dnů od doručení výpovědi.
3. Smluvní strany mohou podat písemný návrh na zrušení smlouvy z důvodů uvedených v § 167 odst. 1 správního řádu. Pokud strana smlouvy, které byl návrh doručen, s ním vysloví souhlas, smlouva zaniká dnem, kdy písemný souhlas dojde smluvní straně, která návrh podala. Pokud strana smlouvy, které byl návrh doručen, s ním nevysloví souhlas, smlouva nezaniká.

Článek V.

Ostatní ujednání

1. Příjemce dotace souhlasí se zveřejněním svého jména (obchodní firmy), identifikačního čísla, adresy, dotačního titulu, účelu a výše poskytnuté dotace.
2. Tuto smlouvu lze měnit či doplňovat po dohodě smluvních stran pouze formou písemných a číslovaných dodatků.
3. Pokud v této smlouvě není stanoveno jinak, použijí se přiměřeně na právní vztahy z ní vyplývající příslušná ustanovení správního řádu, případně příslušná ustanovení občanského zákoníku s výjimkou uvedenou v § 170 správního řádu.
4. Tato smlouva je vyhotovena ve 4 vyhotoveních s platností originálu, přičemž každá ze smluvních stran obdrží 2 vyhotovení.
5. Tato smlouva nabývá platnosti i účinnosti dnem jejího uzavření.
6. Poskytovatel potvrzuje, že:
o uzavření této smlouvy bylo rozhodnuto.....usnesenímč.ze dne

V Ústí nad Labem dne

V dne

.....
Poskytovatel
Ústecký kraj

.....
Příjemce

hejtman kraje

	Datum	Jméno a příjmení	Funkce a odbor	Podpis
Zpracovatel			referent ZPZ	
Vedoucí odboru			VO ZPZ	
Číslo příslibu / správce rozpočtu			referent EKO	
Právně posouzeno				
Předchozí souhlas		není požadován		
Odkaz na usnesení orgánu kraje	Usnesení č.: ze dne			

Příloha č.1: Nákladový rozpočet projektu

Příloha č. 2: Výpis z evidence zemědělského podnikatele (Výpis z obchodního rejstříku příjemce, Výpis ze živnostenského rejstříku příjemce)

Příloha č. 1 k usnesení č. 29/6VVVZ/2013

**Plán práce Výboru pro výchovu, vzdělávání a zaměstnanost
Zastupitelstva Ústeckého kraje na 2. pololetí 2013**

Datum	Program	Místo konání čas
hlasování cca od 5.8. do 9.8.	<ul style="list-style-type: none"> ✚ Usnesení č. 28/3Z/2013 Projednáni aktualizace Strategie na zlepšení výsledků vzdělávání ve středních školách zřizovaných Ústeckým krajem 2012 – 2016 ve Výboru pro výchovu vzdělávání T: ZÚK 4.9.2013 	Hlasování metodou „per rollam“
19.9.	<ul style="list-style-type: none"> ✚ Informace o průběhu maturit v jarním termínu – odbor SMT ✚ Prezentace kampaně – podpora technického vzdělávání (Hospodářská a sociální rada Ústeckého kraje) 	Krajský úřad budova B 9:00
17.10.	<ul style="list-style-type: none"> ✚ Návštěva – Střední škola zahradnická a zemědělská Antonína Emanuela Komerse, Děčín - Libverda, příspěvková organizace 	Děčín 9:00
21.11.	<ul style="list-style-type: none"> ✚ Návštěva – Dětský domov a Školní jídelna, Ústí nad Labem, Truhlářova 16, příspěvková organizace ✚ Projednání a schválení plánu práce na rok 2014 	Ústí nad Labem 9:00
12.12.	<ul style="list-style-type: none"> ✚ PAŽIT – aktualizace programu ✚ Zhodnocení práce VVVZ v roce 2013 	Krajský úřad budova B 9:00

Pravidelné body jednání :

- ✚ Kontrola usnesení
- ✚ Došlá pošta
- ✚ Změny v rejstříku škol a školských zařízení
- ✚ Vystoupení hostů
- ✚ Různé

V Ústí nad Labem 23.5.2013

Ing. Dagmar Waicová
předsedkyně výboru
