

## Rada Ústeckého kraje

---

### Usnesení

ze 121. schůze Rady Ústeckého kraje – IV. volební období 2012 – 2016,  
konané dne 29. 9. 2016 od 10:07 hodin do 11:43 hodin  
v sídle Krajského úřadu Ústeckého kraje, Velká Hradební 3118/48, Ústí nad Labem

---

#### Usnesení č. 1/121R/2016

##### Zahájení – určení ověřovatelů zápisu a usnesení

Rada Ústeckého kraje po projednání

##### *schvaluje*

ověřovatele zápisu a usnesení ze 121. zasedání Rady Ústeckého kraje:

1. Jaroslava Komínka
2. Mgr. Martina Kliku, MBA

#### Usnesení č. 2/121R/2016

##### Schválení programu

Rada Ústeckého kraje po projednání

##### *schvaluje*

upravený program 121. schůze Rady Ústeckého kraje ve IV. volebním období 2012 – 2016.

#### Usnesení č. 3/121R/2016

##### Zpráva o plnění úkolů vyplývajících z usnesení Rady Ústeckého kraje

Rada Ústeckého kraje po projednání

##### *A) bere na vědomí*

**splnění úkolů vyplývajících z usnesení Rady Ústeckého kraje z IV. volebního období 2012 – 2016**

1. Usnesení č. 7/115R/2016 Udělení Záslužných medailí Ústeckého kraje
2. Usnesení č. 26/115R/2016 Mimoškolní výchova žáků zaměřená na jejich všestranný rozvoj PAŽIT\_2016 – přidělení dotace
3. Usnesení č. 42/115R/2016 Projednání investičního záměru odboru DS s investičními výdaji nad 50 mil. Kč na rok 2017 a další
4. Usnesení č. 52/115R/2016 Nakládání s majetkem
5. Usnesení č. 53/115R/2016 Nakládání s majetkem
6. Usnesení č. 58/115R/2016 Nakládání s majetkem
7. Usnesení č. 59/115R/2016 Nakládání s majetkem
8. Usnesení č. 60/115R/2016 Nakládání s majetkem
9. Usnesení č. 61/115R/2016 Nakládání s majetkem
10. Usnesení č. 62/115R/2016 Nakládání s majetkem
11. Usnesení č. 63/115R/2016 Nakládání s majetkem
12. Usnesení č. 64/115R/2016 Nakládání s majetkem
13. Usnesení č. 65/115R/2016 Nakládání s majetkem
14. Usnesení č. 66/115R/2016 Nakládání s majetkem
15. Usnesení č. 67/115R/2016 Nakládání s majetkem

16. Usnesení č. 68/115R/2016 Nakládání s majetkem
17. Usnesení č. 69/115R/2016 Nakládání s majetkem
18. Usnesení č. 104/115R/2016 Nakládání s majetkem
19. Usnesení č. 165/115R/2016 Nakládání s majetkem
20. Usnesení č. 167/115R/2016 Nakládání s majetkem
21. Usnesení č. 171/115R/2016 B-01 Informace o žádosti Obce Malečov o spolufinancování akce „Rozšíření a renovace Základní školy Malečov“
22. Usnesení č. 171/115R/2016 B-02 Informace o žádosti Obce Malečov o spolufinancování akce „Rozšíření a renovace Základní školy Malečov“
23. Usnesení č. 6/116R/2016 C-02 Dotační program „Podpora zvýšení komfortu pacientů při poskytování následné a dlouhodobé lůžkové péče na území Ústeckého kraje - 2016“ - vyhodnocení
24. Usnesení č. 3/117R/2016 Tisková oprava usnesení Zastupitelstva Ústeckého kraje č. 29/30Z/2016 v části B/2 ze dne 27. 6. 2016
25. Usnesení č. 8/117R/2016 Stanovení náhrady výdělku ušlého v souvislosti s výkonem funkce neuvolněných členů zastupitelstva, kteří nejsou v pracovním nebo jiném obdobném poměru pro rok 2017
26. Usnesení č. 11/117R/2016 Žádosti o finanční příspěvek z Fondu Ústeckého kraje
27. Usnesení č. 12/117R/2016 Informace o uzavřených dodatcích ke smlouvám o poskytnutí dotace z Fondu Ústeckého kraje
28. Usnesení č. 20/117R/2016 B-01 Zvýšení závazného ukazatele příspěvku na provoz pro rok 2016 – Střední škola stavební a strojní, Teplice, příspěvková organizace
29. Usnesení č. 21/117R/2016 B-01 Stanovení účelového investičního příspěvku pro rok 2016 – Střední odborná škola mediální grafiky a polygrafie, Rumburk, příspěvková organizace
30. Usnesení č. 22/117R/2016 Převod části prostředků rezervního fondu k posílení fondu investic – Dětský domov a Školní jídelna, Chomutov, Čelakovského 822, příspěvková organizace
31. Usnesení č. 23/117R/2016 B-01 Stanovení účelového investičního příspěvku pro rok 2016 – Střední škola technická, gastronomická a automobilní, Chomutov, příspěvková organizace
32. Usnesení č. 26/117R/2016 B-02 Výsledek veřejnosprávní kontroly – Střední odborná škola energetická a stavební, Obchodní akademie a Střední zdravotnická škola, Chomutov, příspěvková organizace
33. Usnesení č. 27/117R/2016 B-02 Výsledek veřejnosprávní kontroly – Speciální základní škola a Mateřská škola, Varnsdorf, T. G. Masaryka 1804, příspěvková organizace
34. Usnesení č. 29/117R/2016 B-02 Výsledek veřejnosprávní kontroly – Základní škola speciální, Základní škola praktická a Praktická škola, Litoměřice, Šaldova 6, příspěvková organizace
35. Usnesení č. 30/117R/2016 B-02 Výsledek veřejnosprávní kontroly – Vyšší odborná škola zdravotnická a Střední škola zdravotnická, Ústí nad Labem, Palachova 35, příspěvková organizace
36. Usnesení č. 51/117R/2016 Memorandum o partnerství a spolupráci při přípravě a implementaci Paktu zaměstnanosti Ústeckého kraje ze dne 28. 03. 2013 - Dodatek č. 1
37. Usnesení č. 52/117R/2016 Výzva k předkládání žádostí o podporu v rámci OP Zaměstnanost č. 03\_16\_055 – schválení předložení projektových záměrů Ústeckého kraje „INNOSTART - komplexní program podpory zaměstnanosti Ústeckého kraje“ a „Aktivně a s motivací najdeme si novou práci“
38. Usnesení č. 58/117R/2016 C-01 Program pro poskytování příspěvků na hospodaření v lesích Ústeckého kraje na období 2014 až 2020 – poskytnutí příspěvků 2. výzva
39. Usnesení č. 58/117R/2016 C-02 Program pro poskytování příspěvků na hospodaření v lesích Ústeckého kraje na období 2014 až 2020 – poskytnutí příspěvků 2. výzva

40. Usnesení č. 64/117R/2016 C-02 Zahájení výběrového řízení veřejné zakázky malého rozsahu na služby s názvem „Plány péče o MZCHÚ Ústeckého kraje“
41. Usnesení č. 65/117R/2016 Volba přísedícího Krajského soudu v Ústí nad Labem
42. Usnesení č. 6/118R/2016 Schválení věcných darů za práci při řešení krizových situací v období 2012 – 2016
43. Usnesení č. 7/118R/2016 Schválení daru pro vítěze Ceny Ústeckého kraje za společenskou odpovědnost
44. Usnesení č. 8/118R/2016 Poskytnutí finanční dotace Sdružení hasičů Čech, Moravy a Slezska, Krajské sdružení hasičů – kraj Ústecký
45. Usnesení č. 9/118R/2016 Poskytnutí finanční dotace městu Lovosice
46. Usnesení č. 10/118R/2016 Návrh odměn členům komisí Rady Ústeckého kraje a členům výborů Zastupitelstva Ústeckého kraje, kteří nejsou členy Zastupitelstva Ústeckého kraje
47. Usnesení č. 11/118R/2016 Smlouva o smlouvě budoucí ve věci bezplatného převodu varovného povodňového systému na drobných vodních tocích od Severočeského sdružení obcí na Ústecký kraj
48. Usnesení č. 15/118R/2016 Hodnocení ředitelů příspěvkových organizací v oblasti zdravotnictví za 1. pololetí roku 2016
49. Usnesení č. 16/118R/2016 Změny zřizovacích listin příspěvkových organizací zřizovaných Ústeckým krajem v oblasti zdravotnictví
50. Usnesení č. 19/118R/2016 Žádosti o prominutí povinnosti odvodu a penále za porušení rozpočtové kázně
51. Usnesení č. 22/118R/2016 Žádosti o změnu v uzavřených smlouvách o poskytnutí dotace v rámci dotačního programu „Podpora začínajících podnikatelů v Ústeckém kraji pro rok 2016“
52. Usnesení č. 23/118R/2016 Dotační program „Podpora začínajících podnikatelů v Ústeckém kraji pro rok 2017“
53. Usnesení č. 25/118R/2016 Informace o uzavřených dodatcích ke smlouvám o poskytnutí dotace z Fondu Ústeckého kraje
54. Usnesení č. 26/118R/2016 Projekt ChemMultimodal - schválení partnerské smlouvy (OP Interreg Central Europe)
55. Usnesení č. 27/118R/2016 Změny zřizovacích listin příspěvkových organizací Ústeckého kraje – oblast školství
56. Usnesení č. 39/118R/2016 Změny Zásad pro poskytování dotací a návratných finančních výpomocí z rozpočtu Ústeckého kraje
57. Usnesení č. 55/118R/2016 Nakládání s majetkem
58. Usnesení č. 56/118R/2016 Nakládání s majetkem
59. Usnesení č. 57/118R/2016 Nakládání s majetkem
60. Usnesení č. 58/118R/2016 Nakládání s majetkem
61. Usnesení č. 59/118R/2016 Nakládání s majetkem
62. Usnesení č. 67/118R/2016 Nakládání s majetkem
63. Usnesení č. 68/118R/2016 Nakládání s majetkem
64. Usnesení č. 69/118R/2016 Nakládání s majetkem
65. Usnesení č. 70/118R/2016 Nakládání s majetkem
66. Usnesení č. 71/118R/2016 Nakládání s majetkem
67. Usnesení č. 72/118R/2016 Nakládání s majetkem
68. Usnesení č. 73/118R/2016 Nakládání s majetkem
69. Usnesení č. 74/118R/2016 Nakládání s majetkem
70. Usnesení č. 75/118R/2016 Nakládání s majetkem
71. Usnesení č. 76/118R/2016 Nakládání s majetkem
72. Usnesení č. 77/118R/2016 Nakládání s majetkem
73. Usnesení č. 78/118R/2016 Nakládání s majetkem

74. Usnesení č. 79/118R/2016 Nakládání s majetkem
75. Usnesení č. 80/118R/2016 Nakládání s majetkem
76. Usnesení č. 81/118R/2016 Nakládání s majetkem
77. Usnesení č. 82/118R/2016 Nakládání s majetkem
78. Usnesení č. 83/118R/2016 Nakládání s majetkem
79. Usnesení č. 84/118R/2016 Nakládání s majetkem
80. Usnesení č. 85/118R/2016 Nakládání s majetkem
81. Usnesení č. 86/118R/2016 Nakládání s majetkem
82. Usnesení č. 87/118R/2016 Nakládání s majetkem
83. Usnesení č. 88/118R/2016 Nakládání s majetkem
84. Usnesení č. 89/118R/2016 Nakládání s majetkem
85. Usnesení č. 90/118R/2016 Nakládání s majetkem
86. Usnesení č. 91/118R/2016 Nakládání s majetkem
87. Usnesení č. 92/118R/2016 Nakládání s majetkem
88. Usnesení č. 93/118R/2016 Nakládání s majetkem
89. Usnesení č. 94/118R/2016 Nakládání s majetkem
90. Usnesení č. 95/118R/2016 Nakládání s majetkem
91. Usnesení č. 96/118R/2016 Nakládání s majetkem
92. Usnesení č. 97/118R/2016 Nakládání s majetkem
93. Usnesení č. 98/118R/2016 Nakládání s majetkem
94. Usnesení č. 99/118R/2016 Nakládání s majetkem
95. Usnesení č. 100/118R/2016 Nakládání s majetkem
96. Usnesení č. 101/118R/2016 Nakládání s majetkem
97. Usnesení č. 102/118R/2016 Nakládání s majetkem
98. Usnesení č. 103/118R/2016 Nakládání s majetkem
99. Usnesení č. 135/118R/2016 Nakládání s majetkem
100. Usnesení č. 228/118R/2016 Nakládání s majetkem
101. Usnesení č. 231/118R/2016 Nakládání s majetkem
102. Usnesení č. 233/118R/2016 Nakládání s majetkem
103. Usnesení č. 235/118R/2016 Nakládání s majetkem
104. Usnesení č. 236/118R/2016 Změna zřizovací listiny příspěvkové organizace Krajská majetková
105. Usnesení č. 238/118R/2016 Změna zřizovací listiny Správy a údržby silnic Ústeckého kraje, příspěvkové organizace
106. Usnesení č. 241/118R/2016 Souhlas se zahájením zadávacího řízení veřejné zakázky na uzavření Rámcové smlouvy na služby s názvem „Údržba zeleně podél komunikací II. a III. tříd v Ústeckém kraji“ zadavatele Správa a údržba silnic Ústeckého kraje, příspěvková organizace
107. Usnesení č. 242/118R/2016 Materiál k problematice dopravních staveb v Ústeckém kraji – výzva Vládě ČR a Ministerstvu dopravy ČR
108. Usnesení č. 244/118R/2016 Přijetí daru - umělecké sbírky
109. Usnesení č. 246/118R/2016 Dodatek č. 1 ke smlouvě o poskytnutí neinvestiční dotace č. 16/SML2668 ze dne 21. 6. 2016
110. Usnesení č. 247/118R/2016 Dodatek č. 1 ke smlouvě o poskytnutí neinvestiční dotace č. 16/SML3070 ze dne 14. 7. 2016
111. Usnesení č. 249/118R/2016 Program na záchranu a obnovu kulturních památek Ústeckého kraje pro rok 2016 – odmítnutí dotace
112. Usnesení č. 250/118R/2016 D-02 Program podpory regionální kulturní činnosti na rok 2016 – změna v rozdělení dotací

113. Usnesení č. 252/118R/2016 Změny zřizovacích listin příspěvkových organizací zřizovaných Ústeckým krajem v sociální oblasti
114. Usnesení č. 253/118R/2016 Povinně hlášené změny poskytovatelů sociálních služeb
115. Usnesení č. 254/118R/2016 Dořinancování sociálních služeb v rámci dotačního programu „Podpora sociálních služeb v Ústeckém kraji 2016“
116. Usnesení č. 255/118R/2016 Rozdělení zůstatku finančních prostředků z dotačního programu „Podpora vybraných sociálních služeb v Ústeckém kraji 2016“
117. Usnesení č. 256/118R/2016 Dotační program „Podpora sociálních služeb v Ústeckém kraji 2017“ – vyhlášení
118. Usnesení č. 259/118R/2016 Projekt „Revitalizace rašelinišť a management biotopu tetřívka obecného ve východním Krušnohoří“
119. Usnesení č. 262/118R/2016 Program pro rozvoj eko-agro oblastí v Ústeckém kraji na období let 2017 až 2020 – schválení programu na nové období
120. Usnesení č. 263/118R/2016 Fond vodního hospodářství ÚK – poskytnutí dotací
121. Usnesení č. 264/118R/2016 Fond vodního hospodářství ÚK – dodatky ke smlouvám
122. Usnesení č. 265/118R/2016 Aktualizace č. 30.4 Plánu rozvoje vodovodů a kanalizací ÚK
123. Usnesení č. 266/118R/2016 Pravidla pro zpracování, projednání a schválení změny Plánu rozvoje vodovodů a kanalizací Ústeckého kraje
124. Usnesení č. 267/118R/2016 Bilance čerpání prostředků z ROP SZ za období 2007-2013
125. Usnesení č. 268/118R/2016 Dotační program: Program obnovy venkova Ústeckého kraje 2016 – žádosti o změny podmínek dotace
126. Usnesení č. 269/118R/2016 Dotační program: Program obnovy venkova Ústeckého kraje 2016 – dotace oceněným obcím v soutěži Vesnice roku 2016
127. Usnesení č. 270/118R/2016 Předložení žádosti o dotaci na realizaci projektu s názvem „Strategické plánování v obcích v česko-saském pohraničí“ v rámci Programu spolupráce Česká republika - Svobodný stát Sasko a schválení Smlouvy o spolupráci mezi kooperačními partnery projektu
128. Usnesení č. 271/118R/2016 Strategie rozvoje cestovního ruchu Ústeckého kraje
129. Usnesení č. 275/118R/2016 C-02 Vyhodnocení zadávacího řízení veřejné zakázky na dodávky s názvem „Zařízení pro měření ultrajemných částic v rámci projektu OdCom - Měřicí kontejner pro zařízení na měření ultrajemných částic“ zadávané formou jednacímho řízení s uveřejněním
130. Usnesení č. 5/119R/2016 Dořinancování vybraných sociálních služeb
131. Usnesení č. 6/119R/2016 Žádost Regionální rady SZ o změnu účelu poskytnuté dotace
132. Usnesení č. 9/119R/2016 Nakládání s majetkem
133. Usnesení č. 10/119R/2016 B-02 Program „Podpora aktivit zaměřených na zlepšení zdravotního stavu obyvatel Ústeckého kraje“ – vyhodnocení II
134. Usnesení č. 11/119R/2016 Program podpory regionální kulturní činnosti na rok 2016 – odmítnutí dotace

## ***B) souhlasí***

**se změnou termínu plnění úkolů vyplývajících z usnesení Rady Ústeckého kraje:**

1. Usnesení č. 44/118R/2016 C-02 Řešení systému vytápění areálu SŠT Most **na 31.10.2016**
2. Usnesení č. 276/118R/2016 C-02 Vyhodnocení zadávacího řízení veřejné zakázky na dodávky s názvem „Zařízení pro měření ultrajemných částic v rámci projektu OdCom - Analyzátor PM1 MAAP“ zadávané formou jednacímho řízení s uveřejněním **na 30.09.2016**

## Usnesení č. 4/121R/2016

### Ústní informace členů Rady Ústeckého kraje

Rada Ústeckého kraje po projednání

#### A) *bere na vědomí*

informaci Ing. Ladislava Drlého, člena Rady Ústeckého kraje - kompetence pro oblast investic, majetku a ekonomiky, o vývoji příjmové části rozpočtu.

#### B) *ukládá*

Ing. Ladislavu Drlému, členu Rady Ústeckého kraje, předložit návrh na posílení rozpočtu na údržbu a opravu silnic II. a III. třídy Ústeckého kraje.

**Termín: 12. 10. 2016**

## Usnesení č. 5/121R/2016

### Vyhodnocení zadávacího řízení veřejné zakázky na dodávky s názvem „KRIZ - VYBAVENÍ PRO JEDNOTKY SBORŮ DOBROVOLNÝCH HASIČŮ OBCÍ 2017 – 2020 - dodávka 272 kompletů přetlakových vzduchových dýchacích přístrojů (IDP)“ zadávané formou otevřeného řízení

Rada Ústeckého kraje po projednání

#### A) *bere na vědomí*

1. Protokol o otevírání obálek s nabídkami na uzavření Rámcové smlouvy (dále jen „RS“) na plnění veřejné zakázky na dodávky s názvem „KRIZ - VYBAVENÍ PRO JEDNOTKY SBORŮ DOBROVOLNÝCH HASIČŮ OBCÍ 2017 – 2020 - dodávka 272 kompletů přetlakových vzduchových dýchacích přístrojů (IDP)“ dle přílohy č. 1 předloženého materiálu.
2. Protokol o posouzení kvalifikace na uzavření RS na plnění veřejné zakázky na dodávky s názvem „KRIZ - VYBAVENÍ PRO JEDNOTKY SBORŮ DOBROVOLNÝCH HASIČŮ OBCÍ 2017 – 2020 - dodávka 272 kompletů přetlakových vzduchových dýchacích přístrojů (IDP)“ dle přílohy č. 2 předloženého materiálu.
3. Protokol o posouzení kvalifikace č. 2 na uzavření RS na plnění veřejné zakázky na dodávky s názvem „KRIZ - VYBAVENÍ PRO JEDNOTKY SBORŮ DOBROVOLNÝCH HASIČŮ OBCÍ 2017 – 2020 - dodávka 272 kompletů přetlakových vzduchových dýchacích přístrojů (IDP)“ dle přílohy č. 3 předloženého materiálu.
4. Zprávu o posouzení a hodnocení nabídek na uzavření RS na plnění veřejné zakázky na dodávky s názvem „KRIZ - VYBAVENÍ PRO JEDNOTKY SBORŮ DOBROVOLNÝCH HASIČŮ OBCÍ 2017 – 2020 - dodávka 272 kompletů přetlakových vzduchových dýchacích přístrojů (IDP)“ dle přílohy č. 4 předloženého materiálu.
5. Zprávu o posouzení a hodnocení nabídek č. 2 na uzavření RS na plnění veřejné zakázky na dodávky s názvem „KRIZ - VYBAVENÍ PRO JEDNOTKY SBORŮ DOBROVOLNÝCH HASIČŮ OBCÍ 2017 – 2020 - dodávka 272 kompletů přetlakových vzduchových dýchacích přístrojů (IDP)“ dle přílohy č. 5 předloženého materiálu.
6. Rámcovou smlouvu předloženou vybraným dodavatelem v nabídce dle přílohy č. 6 předloženého materiálu

#### B) *rozhoduje*

1. podle ustanovení § 76 odst. 6 zákona č. 137/2006 Sb., o veřejných zakázkách (dále jen „zákon“) o vyloučení uchazeče IS STAR s.r.o., Císařská louka 599, 150 00 Praha 5, IČO: 27314588, kontaktní adresa: areál UNIPETROL RPA, s.r.o., DS 18, 436 70 Litvínov - Záluží, když uchazeč nesplnil podmínku zadavatele uvedenou v zadávací dokumentaci v čl. 16 Požadavek na formální úpravu, strukturu a obsah nabídky a to: ..... V případě, že uchazeč vloží do nabídky dokumenty v cizím jazyce, byť se bude jednat o dokumenty, které nebyly požadovány zadavatelem v rámci zadávacích podmínek a dodavatel je vloží

do nabídky nad rámec požadavku, je dodavatel povinen připojit k těmto dokladům úředně ověřený překlad do českého jazyka..., dále když uchazeč nesplnil podmínky zadavatele uvedené v zadávací dokumentaci v čl. 5, když jím nabízené zboží nesplňuje všechny požadované technické parametry uvedené v technické specifikaci;

- podle ustanovení § 81 odst. 2 zákona o výběru nabídky následujícího uchazeče a o uzavření rámcové smlouvy, která je přílohou č. 6 předloženého materiálu, na plnění této veřejné zakázky s uchazečem Dräger Safety s.r.o., Pod Sychrovem I-64/,čp.1392, 101 00 Praha 10, IČO: 26700778, za podmínek uvedených v jeho nabídce, a to:

Celková nabídková cena v Kč bez DPH za celý předmět veřejné zakázky	8.991.504,00
Celková nabídková cena v Kč včetně DPH za celý předmět veřejné zakázky	10.879.720,00
Nabídková cena v Kč bez DPH za 1 ks předmětu dodávky	33.057,00
Nabídková cena v Kč včetně DPH za 1 ks předmětu dodávky	39.999,00

**C) ukládá**

- Oldřichu Bubeníčkoví, hejtmanovi Ústeckého kraje, podepsat rámcovou smlouvu s vybraným uchazečem.

**Termín: 15. 11. 2016**

- Ing. Luboši Trojnovi, vedoucímu odboru KH, jako gestorovi této zakázky ve spolupráci s Ing. Františkem Končelem, vedoucím odboru INV, zajistit splnění všech dalších úkonů této veřejné zakázky souvisejících s vyhodnocením této veřejné zakázky, připravit k uzavření rámcovou smlouvu na plnění této veřejné zakázky s vybraným uchazečem a předložit ji k podpisu hejtmanovi Ústeckého kraje a dále všechny úkony související s vyloučením uchazeče.

**Termín: 15. 11. 2016**

**Usnesení č. 6/121R/2016**

**Poskytnutí finanční dotace**

Rada Ústeckého kraje po projednání

**A) bere na vědomí**

předloženou žádost dle přílohy č. 1 tohoto materiálu

**B) rozhoduje**

dle § 59 odst. 2 písm. a) zákona č. 129/2000 Sb., o krajích (krajské zřízení), ve znění pozdějších předpisů, o poskytnutí finanční dotace a o uzavření veřejnoprávní Smlouvy o poskytnutí dotace dle vzoru schváleného Radou Ústeckého kraje dne 8. 6. 2016, č. usnesení 7/113R/2016, a na základě došlé žádosti uvedené v příloze č. 1 tohoto materiálu s žadatelem:

název: **HOSPIC v MOSTĚ, o.p.s.**

sídlo: Svážná 1528, 434 01 Most

IČ: 25419561

částka: 200.000,- Kč

projekt: Technika pro práci zdravotníků

**podíl dotace na celkových nákladech ve výši 100 %**

### **Usnesení č. 7/121R/2016**

#### **Finanční podpora na výměnu zastaralých zdrojů tepla na pevná paliva (kotlíková dotace) – změna usnesení**

Rada Ústeckého kraje po projednání

#### **A) *souhlasí***

1. se změnou původního požadovaného kotle výhradně na uhlí typu A1 na nový zdroj typu A2 – kombinovaný kotel na tuhá paliva uhlí/biomasa, žadatelka Pavla Béřešová, číslo žádosti 450/2016, původní schválená výše dotace 104 300 Kč se nemění, (usnesení RÚK č. 14/107R/2016 ze dne 16. 3. 2016);
2. se změnou původního požadovaného kotle výhradně na uhlí typu A1 na nový zdroj typu A2 – kombinovaný kotel na tuhá paliva uhlí/biomasa, žadatelka Lenka Kaška, číslo žádosti 521/2016, původní schválená výše dotace 105 000 Kč se nemění, (usnesení RÚK č. 27/108R/2016 ze dne 6. 4. 2016);
3. se změnou původního požadovaného kotle výhradně na uhlí typu A1 na nový zdroj typu A2 – kombinovaný kotel na tuhá paliva uhlí/biomasa, žadatel Vladimír Žiga, číslo žádosti 910/2016, původní schválená výše dotace 105 000 Kč se nemění, (usnesení RÚK č. 17/110R/2016 ze dne 4. 5. 2016);
4. se změnou původního požadovaného kombinovaného kotle na tuhá paliva uhlí/biomasa z typu A2 na typ C – kondenzační kotel na zemní plyn, schválená maximální výše dotace ve výši 112 500 Kč se nemění, žadatelka Jana Zajícová, číslo žádosti 0173/2016 (usnesení RÚK č. 17/111R/2016 ze dne 18. 5. 2016);

#### **B) *ukládá***

Ing. Jaroslavě Kuszniřukové, vedoucí odboru strategie, přípravy a realizace projektů Krajského úřadu Ústeckého kraje zabezpečit veškeré potřebné úkony k zajištění realizace části A) tohoto usnesení.

**Termín: 31. 10. 2016**

### **Usnesení č. 8/121R/2016**

#### **Finanční podpora na výměnu zastaralých zdrojů tepla na pevná paliva (kotlíková dotace) - navýšení původních způsobilých výdajů odpovídající 10 % na Obnovitelné zdroje energie**

Rada Ústeckého kraje po projednání

#### **A) *schvaluje***

přípravu a podání žádosti o navýšení maximální výše poskytnuté dotace (navýšení způsobilých výdajů) o částku 16 200 000 Kč v rámci Operačního programu Životní prostředí 2014-2020 Prioritní osa 2, Specifický cíl 2,1 „Finanční podpora na výměnu zastaralých zdrojů tepla na pevná paliva (kotlíková dotace)“, registrační číslo CZ.05.2.32/0.0/0.0/15\_016/0000006.

#### **B) *ukládá***

Ing. Jaroslavě Kuszniřukové, vedoucí odboru strategie, přípravy a realizace projektů, zajistit veškeré náležitosti k zajištění realizace části A) tohoto usnesení.

**Termín: 31. 12. 2016**

### **Usnesení č. 9/121R/2016**

#### **Žádosti o prominutí povinnosti penále za porušení rozpočtové kázně**

Rada Ústeckého kraje po projednání

#### **A) *doporučuje***

Zastupitelstvu Ústeckého kraje vyhovět žádostem v souladu s ustanovením § 22 odst. 12



zákona č. 250/2000 Sb.:

- a) částečným prominutím penále za porušení rozpočtové kázně, vyměřeného Platebním výměrem ekonomického odboru JID: 93830/2016/KUUK ve výši 1 741 632,00 Kč, subjektu Ansuz, s.r.o., Slunečná 112, 252 41 Zlatníky – Hodkovice, IČ: 27145590; prominutá výše penále 1 706 799,00 Kč; subjekt uhradí penále ve výši 34 833,00 Kč;
- b) částečným prominutím penále za porušení rozpočtové kázně, vyměřeného Platebním výměrem ekonomického odboru JID: 117503/2016/KUUK ve výši 705 600,00 Kč, subjektu Asistenční centrum, a.s., Sportovní 3302, 434 01 Most, IČ: 63144883; prominutá výše penále 670 320,00 Kč; subjekt uhradí penále ve výši 35 280,00 Kč.

**B) ukládá**

RSDr. Stanislavu Rybákovi, 1. náměstkovi hejtmana Ústeckého kraje, předložit Zastupitelstvu Ústeckého kraje žádosti o částečné prominutí povinnosti penále dle předloženého materiálu

**Termín: 31. 12. 2016**

**Usnesení č. 10/121R/2016**

**Informace o uzavřených dodatcích ke smlouvám o poskytnutí dotace z Fondu Ústeckého kraje**

Rada Ústeckého kraje po projednání

**A) bere na vědomí**

informaci hejtmana ÚK o uzavřeném dodatku ke smlouvě č. 15/SML2900 o poskytnutí dotace.

**B) navrhuje**

Zastupitelstvu Ústeckého kraje vzít na vědomí:

informaci hejtmana ÚK o uzavřených dodatcích ke smlouvám č. 15/SML2334 a 16/SML2462 o poskytnutí dotace.

**C) ukládá**

RSDr. Stanislavu Rybákovi, 1. náměstkovi hejtmana Ústeckého kraje, předložit návrh Zastupitelstvu Ústeckého kraje dle bodu B) tohoto usnesení.

**Termín: 31. 12. 2016**

**Usnesení č. 11/121R/2016**

**Žádosti o finanční příspěvek z Fondu Ústeckého kraje**

Rada Ústeckého kraje po projednání

**A) bere na vědomí**

1. informaci o podaných žádostech, posouzení a hodnocení žádostí dle předloženého materiálu.
2. pozastavení příjmu žádostí do Fondu Ústeckého kraje z důvodu nedostatku finančních prostředků.

**B) rozhoduje**

1. dle § 59 odst. 2 písm. a) zákona č. 129/2000 Sb., o krajích (krajské zřízení), ve znění pozdějších předpisů, o poskytnutí dotace z Fondu Ústeckého kraje a uzavření veřejnoprávní smlouvy o poskytnutí dotace dle vzoru schváleného Radou Ústeckého kraje:

- **žadatel č. 1:** Základní škola a Mateřská škola Děčín IX, Na Pěšině 330, příspěvková organizace  
IČ: 72744057  
sídlo: Na Pěšině 330, 405 05 Děčín IX  
výše neinvestiční dotace: 25 000 Kč  
název projektu (akce): Slavnostní koncert k 30. výročí založení základní školy
- **žadatel č. 2:** VLADIMÍR KUBÁT  
IČ: [REDAKCE]  
sídlo: [REDAKCE] Ústí nad Labem  
výše neinvestiční dotace: 50 000 Kč  
název projektu (akce): GRAND PRIX – mezinárodní soutěž tanečních párů zemí EU 26. ročník, 3. mistrovství Ústeckého kraje
- **žadatel č. 3:** Bc. Jaroslav Horák  
IČ: [REDAKCE]  
sídlo: [REDAKCE] Děčín IX - Bynov  
výše neinvestiční dotace: 30 000 Kč  
název projektu (akce): Ludvíkovický Růžák 2016
- **žadatel č. 4:** Česká basketbalová federace, z.s.  
IČ: 45770778  
sídlo: Zátokova 100/2, 169 00 Praha - Břevnov  
výše neinvestiční dotace: 50 000 Kč  
název projektu (akce): Jr. NBA League v České republice
- **žadatel č. 5:** Fotbalový klub Bílina  
IČ: 22833978  
sídlo: Kyselská 391/8, 418 01 Bílina  
výše investiční dotace: 150 000 Kč  
název projektu (akce): Rekonstrukce budovy šaten I. etapa
- **žadatel č. 6:** Audite silete Bohosudov  
IČ: 01630466  
sídlo: Libušín 285/26, 417 41 Krupka  
výše neinvestiční dotace: 66 500 Kč  
název projektu (akce): Ozvučení a ošacení sboru na vystoupení na mezinárodní soutěži, natočení CD pro soutěžní komisi a prezentaci sboru
- **žadatel č. 7:** Tenisový klub Baník Most  
IČ: 00483176  
sídlo: Pod Koňským vrchem 1159, 434 01 Most  
výše neinvestiční dotace: 120 000 Kč  
název projektu (akce): European Summer cups 2016 kvalifikace, juniorky do 18 let
- **žadatel č. 8:** Via Europa, z.s.  
IČ: 26672499  
sídlo: Na Spálence 715/3, 400 01 Ústí nad Labem - Klíše  
výše neinvestiční dotace: 70 000 Kč  
název projektu (akce): První pomoc od mala

- **žadatel č. 9:** SKI KLUB Pohoří u Malečova  
IČ: 22732608  
sídlo: Tašov 48, 400 02 Tašov  
výše investiční dotace: 30 000 Kč  
název projektu (akce): Doplnění systému zasněžování a výměna dopravního lana
- **žadatel č. 10:** Student Cyber Games, z.s.  
IČ: 26678586  
sídlo: Křenová 89/19, 602 00 Brno - Trnitá  
výše neinvestiční dotace: 18 000 Kč  
název projektu (akce): pIšQworky 2016
- **žadatel č. 11:** Ada Knespl Grygarčíková  
IČ: ██████████  
sídlo: ██████████ Třebívlice  
výše neinvestiční dotace: 50 000 Kč  
název projektu (akce): Mentaurovský počín 2016
- **žadatel č. 12:** HC TS Varnsdorf, z.s.  
IČ: 46717331  
sídlo: Poštovní 3126, 407 47 Varnsdorf  
výše neinvestiční dotace: 80 000 Kč  
název projektu (akce): Hokej mezinárodně 2016/2017
- **žadatel č. 13:** FC CHOMUTOV, s.r.o.  
IČ: 25024329  
sídlo: Mostecká 5886, 430 01 Chomutov  
výše neinvestiční dotace: 80 000 Kč  
název projektu (akce): Fotbal mládeži 2016
- **žadatel č. 14:** KRAVEC GYM, z.s.  
IČ: 04877608  
sídlo: Masarykova třída 129/112, 415 01 Teplice - Trnovany  
výše neinvestiční dotace: 52 000 Kč  
název projektu (akce): Provoz sportovního klubu KRAVEC GYM, z.s.
- **žadatel č. 15:** Sportovní klub Děčín, z.s.  
IČ: 00524417  
sídlo: Maroldova 1279/2, 405 02 Děčín  
výše neinvestiční dotace: 100 000 Kč  
název projektu (akce): Oprava barevného značení atletické dráhy. Nákup laviček na tenisové kurty
- **žadatel č. 16:** Mikroregion Radonicko  
IČ: 70890960  
sídlo: Radonice 55, 431 55 Radonice  
výše neinvestiční dotace: 140 000 Kč  
název projektu (akce): Podpora činnosti mikroregionu
- **žadatel č. 17:** Národní olympijské centrum vodních sportů, z.s.  
IČ: 03039021

sídlo: Zátopkova 100/2, 169 00 Praha - Břevnov  
výše neinvestiční dotace: 100 000 Kč  
název projektu (akce): Mistrovství ČR ve sprintu 2016

- **žadatel č. 18:** Nadační fond regionální fotbalové Akademie Ústeckého kraje  
IČ: 04673786  
sídlo: Proboštovská 1987, 415 01 Teplice - Trnovany  
výše neinvestiční dotace: 200 000 Kč  
název projektu (akce): Činnost regionální fotbalové Akademie Ústeckého kraje
- **žadatel č. 19:** Vodní sporty Most, zapsaný spolek  
IČ: 01246411  
sídlo: Čsl. armády 339/96, 434 01 Most  
výše investiční dotace: 100 000 Kč  
název projektu (akce): Vybudování zázemí Vodních sportů Most na Matyldě
- **žadatel č. 20:** EKO NEZABYLICE s.r.o.  
IČ: 22799176  
sídlo: Hořenec 6, 430 01 Nezabylice  
výše neinvestiční dotace: 150 000 Kč  
podíl dotace na celkových nákladech: 78,95 %  
název projektu (akce): Havarijní oprava stropu sálu KD Nezabylice
- **žadatel č. 21:** Občanské sdružení přátelé Račetice a okolí  
IČ: 22909249  
sídlo: Račetice 84, 438 01 Račetice  
výše neinvestiční dotace: 60 000 Kč  
název projektu (akce): Slavnosti cibule 2016
- **žadatel č. 22:** Chomutovsko  
IČ: 05054265  
sídlo: náměstí 1. Máje 1, 430 01 Chomutov  
výše neinvestiční dotace: 120 000 Kč  
název projektu (akce): Zajištění činnosti svazku obcí Chomutovsko, propagace obcí a regionu, vybavení a provoz kanceláře svazku
- **žadatel č. 23:** Klub freestylového lyžování Most z.s.  
IČ: 22896287  
sídlo: Průběžná 3182, 434 01 Most  
výše neinvestiční dotace: 60 000 Kč  
název projektu (akce): Ukončení sezóny v areálu Jumpark
- **žadatel č. 24:** MUAY THAI CHOMUTOV ZAK'S TEAM o.s.  
IČ: 22708936  
sídlo: Palackého 3654, 430 01 Chomutov  
výše neinvestiční dotace: 50 000 Kč  
název projektu (akce): Sportovní pomůcky pro thajský box
- **žadatel č. 25:** BUVI Promotion s. r. o.  
IČ: 26812576  
sídlo: Dolní náměstí 17/9, 746 01 Opava - Město

výše neinvestiční dotace: 80 000 Kč  
název projektu (akce): Den sportu

- **žadatel č. 26:** Spolek Hokejový klub Klášterec nad Ohří  
IČ: 47792981  
sídlo: Stadion 356, 431 51 Miřetice u Klášterce nad Ohří  
výše neinvestiční dotace: 30 000 Kč  
název projektu (akce): Tréninkové vybavení pro děti
- **žadatel č. 27:** ALK s.r.o.  
IČ: 27153681  
sídlo: Zátopkova 100/2, 169 00 Praha - Břevnov  
výše neinvestiční dotace: 25 000 Kč  
podíl dotace na celkových nákladech: 100 %  
název projektu (akce): Reprezentace Ústeckého kraje - basketball
- **žadatel č. 28:** Ústecký krajský volejbalový svaz  
IČ: 02909375  
sídlo: Jateční 3436/47a, 400 01 Ústí nad Labem  
výše neinvestiční dotace: 35 000 Kč  
podíl dotace na celkových nákladech: 100 %  
název projektu (akce): Reprezentace Ústeckého kraje - volejbal
- **žadatel č. 29:** Česká florbalová unie  
IČ: 61387991  
sídlo: Vyskočilova 1442/1b, 140 00 Praha - Michle  
výše neinvestiční dotace: 35 000 Kč  
podíl dotace na celkových nákladech: 100 %  
název projektu (akce): Reprezentace Ústeckého kraje - florbal
- **žadatel č. 30:** Region Severozápad, pobočný spolek České baseballové asociace  
IČ: 05198585  
sídlo: Zelenkova 530/3, 142 00 Praha - Kamýk  
výše neinvestiční dotace: 25 000 Kč  
podíl dotace na celkových nákladech: 94,75 %  
název projektu (akce): Reprezentace Ústeckého kraje - baseball

2. dle § 59 odst. 2 písm. a) zákona č. 129/2000 Sb., o krajích (krajské zřízení), ve znění pozdějších předpisů, o nevyhovění žádosti o poskytnutí dotace z Fondu Ústeckého kraje dále uvedených žadatelů:

- **žadatel č. 31:** Římskokatolická farnost Markvartice u Děčína  
IČ: 64707253  
sídlo: Markvartice 194, 407 42 Markvartice  
výše dotace: 195 000 Kč  
název projektu (akce): Restaurování kazatelny z mobiliáře kostela sv. Martina v Markvarticích - 1. etapa

- **žadatel č. 32:**

výše dotace: 113 000 Kč  
název projektu (akce): Muzikál Libušino proroctví

- **žadatel č. 33:** Říp, o.p.s.  
IČ: 28708091  
sídlo: Karlovo náměstí 21, 413 01 Roudnice nad Labem  
výše dotace: 100 000 Kč  
název projektu (akce): Informační a dopravní centrum Podřipska
- **žadatel č. 34:** [REDAKCE]  
[REDAKCE]  
výše dotace: 15 000 Kč  
název projektu (akce): Ústecký pohár - 47. ročník
- **žadatel č. 35:** Triangl Markvartice, z.s.  
IČ: 03647994  
sídlo: Markvartice 397, 407 42 Markvartice  
výše dotace: 24 000 Kč  
název projektu (akce): Stáří není handicap ani na venkově
- **žadatel č. 36:** Krajská hospodářská komora Ústeckého kraje  
IČ: 70894612  
sídlo: Mírové náměstí 3097/37, 400 01 Ústí nad Labem  
výše dotace: 50 000 Kč  
název projektu (akce): Soutěž Talenty pro firmy – krajské kolo
- **žadatel č. 37:** SK Junior Teplice z.s.  
IČ: 44223706  
sídlo: Proboštovská 1987, 415 01 Teplice - Trnovany  
výše dotace: 100 000 Kč  
název projektu (akce): Podpora činnosti regionální fotbalové Akademie Ústeckého kraje
- **žadatel č. 38:** Občanské sdružení Naše Radonicko  
IČ: 22765760  
sídlo: Radonice 79, 431 55 Radonice  
výše dotace: 49 700 Kč  
název projektu (akce): Podpora činnosti sdružení
- **žadatel č. 39:** KULT, spolek  
IČ: 26602598  
sídlo: Veleslavínova 3108/14, 400 11 Ústí nad Labem  
výše dotace: 50 000 Kč  
název projektu (akce): KULT - 19. ročník divadelního festivalu
- **žadatel č. 40:** Tenisový klub Dolní Poustevna, z.s.  
IČ: 05149762  
sídlo: U Letadla 404, 407 82 Dolní Poustevna  
výše dotace: 67 000 Kč  
název projektu (akce): Podpora tenisových talentů

- **žadatel č. 41:** Spolek seniorů města Kadaně, z.s.  
IČ: 27007588  
sídlo: Husova 1319, 432 01 Kadaň  
výše dotace: 7 000 Kč  
název projektu (akce): Zájezd do Ředhoště a Německa
- **žadatel č. 42:** Osobní Rozvoj Média, z.s.  
IČ: 03452361  
sídlo: Branišovská 82,  
výše dotace: 200 000 Kč  
název projektu (akce): Srdce regionu – pilotní díl pořadu pro TV
- **žadatel č. 43:** České Švýcarsko o.p.s.  
IČ: 25436911  
sídlo: Křínické náměstí 1161/10, 407 46 Krásná Lípa  
výše dotace: 187 600 Kč  
název projektu (akce): Cesta k finanční udržitelnosti turistických informačních center (IC)
- **žadatel č. 44:** MOBIDICK CZ s.r.o.  
IČ: 27344274  
sídlo: Wolkerova 891/10, 430 01 Chomutov  
výše dotace: 150 000 Kč  
název projektu (akce): Dětský den „Umíme žít s přírodou!“
- **žadatel č. 45:** CRAZY Production s.r.o.  
IČ: 28363086  
sídlo: Rembrandtova 382/6, 400 01 Ústí nad Labem - Bukov  
výše dotace: 190 000 Kč  
název projektu (akce): 8. PLES SEVEROČESKÝCH PATRIOTŮ
- **žadatel č. 46:** Ústav archeologické památkové péče severozápadních Čech, v. v. i.  
IČ: 47325011  
sídlo: Jana Žižky 835/9, 434 01 Most  
výše dotace: 180 000 Kč  
název projektu (akce): Další náklady vzniklé při rekonstrukci střechy budovy ústavu, Jana Žižky čp. 835

### C) *navrhuje*

Zastupitelstvu Ústeckého kraje

1. vzít na vědomí informaci o podaných žádostech, posouzení a hodnocení žádostí dle předloženého materiálu.
2. rozhodnout dle § 36 písm. c) zákona č. 129/2000 Sb., o krajích (krajské zřízení), ve znění pozdějších předpisů, o nevyhovění žádosti o poskytnutí dotace z Fondu Ústeckého kraje dále uvedených žadatelů:
  - **žadatel č. 47:** Domov důchodců Bystřany, příspěvková organizace  
IČ: 63787725  
sídlo: Pražská 236, 417 61 Bystřany - Světice

výše dotace: 439 670 Kč  
název projektu (akce): Smyslová zahrada

- **žadatel č. 48:** TJ MEZIHORÍ z.s.  
IČ: 14865084  
sídlo: Mezihoří 71, 430 01 Blatno - Mezihoří  
výše dotace: 490 000 Kč  
název projektu (akce): Opravy zařízení a vybavení Ski areálu Mezihoří

3. rozhodnout dle § 36 písm. d) zákona č. 129/2000 Sb., o krajích (krajské zřízení), ve znění pozdějších předpisů, o nevyhovění žádosti o poskytnutí dotace z Fondu Ústeckého kraje dále uvedených žadatelů:

- **žadatel č. 49:** Městys Ročov  
IČ: 00265446  
sídlo: Ročov 121, 439 67 Ročov  
výše dotace: 367 000 Kč  
název projektu (akce): MŠ Ročov - výměna střešní krytiny
- **žadatel č. 50:** Městys Slavětín  
IČ: 00265497  
sídlo: Na Městečku 50, 439 09 Slavětín  
výše dotace: 350 000 Kč  
název projektu (akce): Slavětín, čp. 206 II. Etapa - Hasičská zbrojnice - sociální zařízení
- **žadatel č. 51:** Obec Velké Žernoseky  
IČ: 00264610  
sídlo: Velké Žernoseky 63, 412 01 Velké Žernoseky  
výše dotace: 200 000 Kč  
název projektu (akce): Historické slavnosti vína
- **žadatel č. 52:** Město Kadaň  
IČ: 00261912  
sídlo: Mírové náměstí 1, 432 01 Kadaň  
výše dotace: 70 000 Kč  
název projektu (akce): Nákup nového hydr. navijáku na cisternovou automobilovou stříkačku (CAS 20 Unimog U 5000)
- **žadatel č. 53:** Obec Mnetěš  
IČ: 00264075  
sídlo: Mnetěš 28, 413 01 Mnetěš  
výše dotace: 500 000 Kč  
název projektu (akce): Půdní vestavba ŠD a přístavba schodiště v ZŠ a MŠ Mnetěš
- **žadatel č. 54:** Město Jiříkov  
IČ: 00261424  
sídlo: Náměstí 464/1, 407 53 Jiříkov - Starý Jiříkov  
výše dotace: 111 788 Kč  
název projektu (akce): Jiříkovská kovadlina, aneb připomenutí historie



- **žadatel č. 55:** Statutární město Chomutov  
IČ: 00261891  
sídlo: Zborovská 4602, 430 01 Chomutov  
výše dotace: 200 000 Kč  
název projektu (akce): Dopravní výchova a akce BESIP
- **žadatel č. 56:** Obec Zbrašín  
IČ: 00556491  
sídlo: Zbrašín 23, 440 01 Zbrašín  
výše dotace: 212 478 Kč  
název projektu (akce): Bezdrátový rozhlas pro obec Zbrašín
- **žadatel č. 57:** Obec Blažim  
IČ: 00556246  
sídlo: Blažim 107, 440 01 Blažim  
výše dotace: 25 000 Kč  
název projektu (akce): Blažim – ozvučení fotbalového hřiště
- **žadatel č. 58:** Obec Lkáň  
IČ: 00832162  
sídlo: Lkáň 83, 411 15 Lkáň  
výše dotace: 259 000 Kč  
název projektu (akce): Pořízení projektové dokumentace pro stupeň provádění stavby, výkazu výměr a rozpočtu
- **žadatel č. 59:** Obec Veliká Ves  
IČ: 00262188  
sídlo: Podlesice 53, 441 01 Veliká Ves  
výše dotace: 99 395 Kč  
název projektu (akce): Dětské hřiště Široké Třebčice
- **žadatel č. 60:** Obec Libědice  
IČ: 00673153  
sídlo: Libědice 27, 438 01 Libědice  
výše dotace: 71 400 Kč  
název projektu (akce): Vybavení pro obec Libědice
- **žadatel č. 61:** Město Meziboří  
IČ: 00266086  
sídlo: nám. 8. Května 341, 435 13 Meziboří  
výše dotace: 13 300 Kč  
název projektu (akce): Adventní „Nálady“

**D) ukládá**

RSDr. Stanislavu Rybákovi, 1. náměstkovi hejtmána Ústeckého kraje, předložit návrh dle bodu C) tohoto usnesení k rozhodnutí Zastupitelstvu Ústeckého kraje.

**Termín: 31. 12. 2016**

**Usnesení č. 12/121R/2016**

**Žádosti o změnu v uzavřených smlouvách o poskytnutí dotace z Fondu Ústeckého kraje**

Rada Ústeckého kraje po projednání

**A) rozhoduje**

1. o uzavření dodatku č. 1 ke smlouvě o poskytnutí neinvestiční dotace č. 16/SML4056, kterým se stanoví závazný ukazatel, tj. podíl dotace na celkových nákladech projektu, ve výši 68,97 %.
2. o uzavření dodatku č. 1 ke smlouvě o poskytnutí neinvestiční dotace č. 16/SML4009, kterým se stanoví nový název projektu „Restaurování **kovového** lustru č. 2 – kostel sv. Anny Tisá“.

**B) ukládá**

Ing. Jaroslavě Kuszniřukové, vedoucí odboru strategie, přípravy a realizace projektů, předložit hejtmanovi ÚK Oldřichu Bubeníčkovi k podpisu dodatky dle bodu A) tohoto usnesení.

**Termín: 31. 10. 2016**

**Usnesení č. 13/121R/2016**

**Informace o zpracování Krajského akčního plánu ÚK**

Rada Ústeckého kraje po projednání

**A) bere na vědomí**

podané informace o zpracování Krajského akčního plánu vzdělávání ÚK.

**B) ukládá**

Ing. Jaroslavě Kuszniřukové, vedoucí odboru strategie, přípravy a realizace projektů zahájit další kroky k realizaci aktivit vyplývajících z Krajského akčního plánu.

**Termín: 31. 12. 2016**

**Usnesení č. 14/121R/2016**

**Zpráva o zahájení realizace projektu „Podpora žáků se SVP“**

Rada Ústeckého kraje po projednání

***bere na vědomí***

informace o zahájení realizace projektu „Podpora žáků se SVP - PROKOM“.

**Usnesení č. 15/121R/2016**

**Realizace projektu – souhlas zřizovatele**

Rada Ústeckého kraje po projednání

**A) souhlasí**

v souladu s ust. § 59 odst. 1 písm. i) zákona č.129/2000 Sb., o krajích (krajské zřízení), ve znění pozdějších předpisů **s realizací projektu Mateřské školy Zdravíčko, Ústí nad Labem, příspěvkové organizace**, IČ: 70229422, sídlo: Malátova 12, 400 11 Ústí nad Labem; v rámci výzvy: 02\_16\_022 Podpora škol formou projektů zjednodušeného vykazování – Šablony pro MŠ a ZŠ I, OP VVV (Operační program Výzkum, vývoj a vzdělávání)

**B) ukládá**

Ing. Dagmar Waicové, vedoucí odboru školství, mládeže a tělovýchovy, zabezpečit veškeré potřebné úkony k realizaci části A) tohoto usnesení.

**Termín: 31. 10. 2016**

### Usnesení č. 16/121R/2016

#### Zvýšení závazného ukazatele příspěvku na provoz pro rok 2016 – Gymnázium a Střední odborná škola, Klášterec nad Ohří, Chomutovská 459, příspěvková organizace

Rada Ústeckého kraje po projednání

#### A) *rozhoduje*

dle § 59 odst. 1 písm. i) zákona č. 129/2000 Sb., o krajích (krajské zřízení), ve znění pozdějších předpisů, o **zvýšení závazného ukazatele příspěvku na provoz pro rok 2016, pro Gymnázium a Střední odbornou školu, Klášterec nad Ohří, Chomutovská 459, příspěvkovou organizaci**, IČO: 47792931, sídlo: Klášterec nad Ohří, Chomutovská 459, PSČ: 431 51, ve výši **113 tis. Kč** na celkový objem 2 930 tis. Kč, na náklady spojené s opravou poškozené vozovky a chodníků u školy.

#### B) *ukládá*

1. Ing. Dagmar Waicové, vedoucí odboru školství, mládeže a tělovýchovy, zabezpečit veškeré potřebné úkony k realizaci části A) tohoto usnesení.

**Termín: 31. 10. 2016**

2. statutárnímu orgánu příspěvkové organizace dle části A) tohoto usnesení předložit vyúčtování příspěvku na provoz.

**Termín: 16. 12. 2016**

### Usnesení č. 17/121R/2016

#### Stanovení účelového investičního příspěvku pro rok 2016 – Střední odborná škola energetická a stavební, Obchodní akademie a Střední zdravotnická škola, Chomutov, příspěvková organizace

Rada Ústeckého kraje po projednání

#### A) *rozhoduje*

dle § 59 odst. 1 písm. i) zákona č. 129/2000 Sb., o krajích (krajské zřízení), ve znění pozdějších předpisů, o stanovení **závazného ukazatele účelového investičního příspěvku pro rok 2016, pro Střední odbornou školu energetickou a stavební, Obchodní akademii a Střední zdravotnickou školu, Chomutov, příspěvkovou organizaci**, IČO: 41324641, sídlo: Chomutov, Na Průhoně 4800, PSČ: 430 11, ve výši **63 tis. Kč**, na rekonstrukci místnosti č. 708 v budově domova mládeže pro rozšíření pracoviště speciálně pedagogického centra (Na Průhoně 4800).

#### B) *ukládá*

Ing. Dagmar Waicové, vedoucí odboru školství, mládeže a tělovýchovy, zabezpečit veškeré potřebné úkony k realizaci části A) tohoto usnesení.

**Termín: 31. 10. 2016**

### Usnesení č. 18/121R/2016

#### Výkon zřizovatelských funkcí příspěvkových organizací Ústeckého kraje v oblasti školství

Rada Ústeckého kraje po projednání

#### *souhlasí*

dle § 59 odst. 1 písm. i) zákona č. 129/2000 Sb., o krajích (krajské zřízení), ve znění pozdějších předpisů, a § 27 odst. 5 písm. b) zákona č. 250/2000 Sb., o rozpočtových pravidlech územních rozpočtů, ve znění pozdějších předpisů, s přijetím finančního daru a s nabytím majetku formou daru do vlastnictví příspěvkových organizací uvedených v příloze č. 1 tohoto usnesení.

## **Usnesení č. 19/121R/2016**

### **Nakládání s majetkem příspěvkových organizací Ústeckého kraje v oblasti školství**

Rada Ústeckého kraje po projednání

#### ***rozhoduje***

dle § 59 odst. 3 zákona č. 129/2000 Sb., o krajích (krajské zřízení), ve znění pozdějších předpisů, o uzavření:

1. Smlouvy o bezúplatném převodu věcí movitých s Dětským domovem „Země dětí“ a Školní jídelnou, Česká Kamenice, Komenského 491, příspěvkovou organizací, IČ: 00412058, se sídlem: Česká Kamenice, Komenského 491, PSČ: 407 21, dle přílohy č. 2 tohoto usnesení,
2. Smlouvy o bezúplatném převodu věcí movitých s Dětským domovem a Školní jídelnou, Lipová u Šluknova 417, příspěvkovou organizací, IČ: 00412074, se sídlem: Lipová u Šluknova 417, PSČ: 407 81, dle přílohy č. 3 tohoto usnesení,
3. Smlouvy o bezúplatném převodu věcí movitých s Dětským domovem a Školní jídelnou, Tisá 280, příspěvkovou organizací, IČ: 44555237, se sídlem: Tisá 280, PSČ: 403 36, dle přílohy č. 4 tohoto usnesení,
4. Smlouvy o bezúplatném převodu věcí movitých s Dětským domovem a Školní jídelnou, Ústí nad Labem, Špálova 2, příspěvkovou organizací, IČ: 44555245, se sídlem: Ústí nad Labem, Špálova 2/2712, PSČ: 400 11, dle přílohy č. 5 tohoto usnesení,
5. Smlouvy o bezúplatném převodu věcí movitých s Gymnáziem, Teplice, Čs. dobrovolců 11, příspěvkovou organizací, IČ: 61515451, se sídlem: Teplice, Čs. dobrovolců 11/530, PSČ: 415 01, dle přílohy č. 6 tohoto usnesení,
6. Smlouvy o bezúplatném převodu věcí movitých s Vyšší odbornou školou ekonomickou, sociální a zdravotnickou, Obchodní akademií, Střední pedagogickou školou a Střední zdravotnickou školou, Most, příspěvkovou organizací, IČ: 49872427, se sídlem: Most, Zd. Fibicha 2778, PSČ: 434 01, dle přílohy č. 7 tohoto usnesení,
7. Smlouvy o bezúplatném převodu věcí movitých s Mateřskou školou Zdravíčko, Ústí nad Labem, Malátova 12, příspěvkovou organizací, IČ: 70229422, se sídlem: Ústí nad Labem, Malátova 12, PSČ: 400 11, dle přílohy č. 8 tohoto usnesení.

## **Usnesení č. 20/121R/2016**

### **Krajská a okresní kola soutěží vyhlášených Ministerstvem školství, mládeže a tělovýchovy ČR – rozdělení rezervy**

Rada Ústeckého kraje po projednání

#### ***A) bere na vědomí***

poskytnutí neinvestiční dotace ze státního rozpočtu ČR na rok 2016, účelově určené na zabezpečení soutěží v roce 2016, **pro organizace zřizované Ústeckým krajem:**

1. **Gymnázium a Střední odborná škola dr. Václava Šmejkala, Ústí nad Labem, příspěvková organizace, IČO: 44555512, ve výši ostatní neinvestiční výdaje (dále jen**

- ONIV) 5 000,- Kč**, ostatní osobní náklady (**dále jen OON) 0,- Kč** na rok 2016, účelově určené na zabezpečení krajských kola Chemické olympiády, soutěže MŠMT – typ A,
- 2. Obchodní akademie a jazyková škola s právem státní jazykové zkoušky, Ústí nad Labem, příspěvková organizace**, IČO: 44556969, ve výši ostatní neinvestiční výdaje (**dále jen ONIV) 3 000,- Kč**, ostatní osobní náklady (**dále jen OON) 0,- Kč** na rok 2016, účelově určené na zabezpečení krajského kola Konverzační soutěže a soutěže v cizích jazycích, soutěží MŠMT – typ A,
  - 3. Gymnázium, Teplice, Čs. dobrovolců 11, příspěvková organizace**, IČO: 61515451, ve výši ostatní neinvestiční výdaje (**dále jen ONIV) 20 000,- Kč**, ostatní osobní náklady (**dále jen OON) 0,- Kč** na rok 2016, účelově určené na zabezpečení krajského kola Biologické olympiády, soutěže MŠMT – typ A,
  - 4. Střední průmyslová škola, Ústí nad Labem, Resslova 5, příspěvková organizace**, IČO: 00082201, ve výši ostatní neinvestiční výdaje (**dále jen ONIV) 9 750,- Kč**, ostatní osobní náklady (**dále jen OON) 2 500,- Kč** na rok 2016, účelově určené na zabezpečení krajského kola v Programování, soutěže MŠMT – typ A,
  - 5. Dům dětí a mládeže, Žatec, Obránců míru 638, příspěvková organizace**, IČO: 70226601, ve výši ostatní neinvestiční výdaje (**dále jen ONIV) 0,- Kč**, ostatní osobní náklady (**dále jen OON) 3 000,- Kč** na rok 2016, účelově určené na zabezpečení krajských kol vědomostních soutěží MŠMT – typ A.

**B) navrhuje**

Zastupitelstvu Ústeckého kraje **vzít na vědomí** přidělení finančních prostředků právníkům osobám vykonávající činnost škol a školských zařízení, dle rozpisu uvedeného v bodě A) tohoto usnesení.

**C) ukládá**

1. Ing. Dagmar Waicové, vedoucí odboru školství, mládeže a tělovýchovy, zabezpečit veškeré potřebné úkony k realizaci částí A) tohoto usnesení.

**Termín: 14. 10. 2016**

2. členu Rady Ústeckého kraje odpovědného za oblast školství, předložit doporučení dle části B) tohoto usnesení Zastupitelstvu Ústeckého kraje.

**Termín: 31. 12. 2016**

**Usnesení č. 21/121R/2016**

**Prominutí odvodu penále za porušení rozpočtové kázně**

Rada Ústeckého kraje po projednání

**A) rozhoduje**

v souladu s ust. § 22 odst. 12 zákona č. 250/2000 Sb., o rozpočtových pravidlech územních rozpočtů, ve znění pozdějších předpisů

- o prominutí penále za prodlení s odvodem za porušení rozpočtové kázně příspěvkové organizaci Základní škola Rudolfa Koblice, Pionýrů 1102, 432 01 Kadaň, IČ: 46789987, **ve výši 13 440,- Kč.**
- o prominutí penále za prodlení s odvodem za porušení rozpočtové kázně příspěvkové organizaci Základní škola a Mateřská škola Vilémov, se sídlem Kadaňská čp. 163, 431 54 Vilémov, IČ: 47795620, **ve výši 21 963,- Kč.**
- o prominutí penále za prodlení s odvodem za porušení rozpočtové kázně příspěvkové organizaci Gymnázium a Střední odborná škola dr. Václava Šmejkal, Ústí nad Labem, se sídlem Stavbařů čp. 2857/5, 400 11 Ústí nad Labem, IČ: 44555512, **ve výši 201 187,- Kč.**
- o prominutí penále za prodlení s odvodem za porušení rozpočtové kázně příspěvkové organizaci Školní jídelna Varnsdorf, Edisonova 2821, 407 47 Varnsdorf, okres Děčín, IČ: 70698121, **ve výši 138 140,- Kč.**

5. o prominutí penále za prodlení s odvodem za porušení rozpočtové kázně příspěvkové organizaci Střední odborná škola technická a zahradnická, 410 34 Lovosice, Osvoboditelů čp. 1/2, IČ: 00082571, **ve výši 762 263,- Kč.**

**B) ukládá**

Ing. Dagmar Waicové, vedoucí odboru školství, mládeže a tělovýchovy, zabezpečit veškeré potřebné úkony k případné realizaci odvodů za porušení rozpočtové kázně.  
**Termín: 31. 10. 2016**

**Usnesení č. 22/121R/2016**

**Platové výměry ředitelů škol a školských zařízení zřizovaných Ústeckým krajem**

Rada Ústeckého kraje po projednání

**A) stanoví**

dle ust. § 59 odst. 1 písm. i) zákona č. 129/2000 Sb., o krajích (krajské zřízení), ve znění pozdějších předpisů, v souladu se zákonem č. 262/2006 Sb., zákoník práce, ve znění pozdějších předpisů a s nařízením vlády č. 564/2006 Sb., o platových poměrech zaměstnanců ve veřejných službách a správě, ve znění pozdějších předpisů,

**Mgr. Bc. Lence Woloszczukové**, ředitelce Dětského domova, Základní školy a Střední školy, Žatec, příspěvkové organizace, **plat od 1. 10. 2016** (platový výměr č. **4669**),

**Ing. Jitce Haškové**, ředitelce Vyšší odborné školy ekonomické, sociální a zdravotnické, Obchodní akademie, Střední pedagogické školy a Střední zdravotnické školy, Most, příspěvkové organizace, **plat od 1. 10. 2016** (platový výměr č. **4670**).

**B) ukládá**

Ing. Dagmar Waicové, vedoucí odboru školství, mládeže a tělovýchovy, zabezpečit veškeré potřebné úkony k realizaci části A) tohoto usnesení dle přílohy č. 1 předloženého materiálu.  
**Termín: 21. 10. 2016**

**Usnesení č. 23/121R/2016**

**Rozpočtová opatření Ústeckého kraje č. 11/2016**

Rada Ústeckého kraje po projednání

**provádí**

- I.** dle § 59 odst. 1 písm. a) zákona č. 129/2000 Sb., o krajích (krajské zřízení), ve znění pozdějších předpisů, rozpočtové opatření - zvýšení rozpočtu Ústeckého kraje o 26 438 tis. Kč na celkový objem rozpočtu Ústeckého kraje ve výši 15 216 881 tis. Kč:

**1) snížení o částku 1 673 tis. Kč**

příjmy

daň z příjmů Ústeckého kraje – snížení o částku 1 673 tis. Kč

běžné výdaje

odbor ekonomický – snížení o částku 1 673 tis. Kč – daň z příjmů Ústeckého kraje

**2) zvýšení o částku 79 tis. Kč**

příjmy

sankční platby přijaté od jiných subjektů – zvýšení o částku 7 tis. Kč – pokuty od 5 poskytovatelů sociálních služeb – Městská správa sociálních služeb Kadaň, Romano Jasnica Trmice, Farní charita Lovosice, Oblastní charita Most a Helias Ústí nad Labem o. p. s.

přijaté nekapitálové příspěvky a náhrady – zvýšení o částku 6 tis. Kč – náklady  
správního řízení od 5 poskytovatelů sociálních  
služeb

ostatní přijaté vratky transferů – zvýšení o částku 66 tis. Kč:

- vratka dotace od Domovů sociálních služeb Háj a Nová Ves, příspěvkové organizace, částka 53 tis. Kč
- UZ 55 – vratka za porušení rozpočtové kázně od příjemců Mateřské centrum Větrník a Mateřské centrum Sluníčko, částka 13 tis. Kč

#### běžné výdaje

odbor kancelář ředitele – zvýšení o částku 25 tis. Kč – vybavení kanceláří a drobný  
hmotný dlouhodobý majetek

odbor ekonomický – zvýšení o částku 53 tis. Kč – centrální rezerva

odbor sociálních věcí – zvýšení o částku 1 tis. Kč – Strategie rozvoje sociálních služeb  
Ústeckého kraje

### **3) zvýšení o částku 110 tis. Kč**

#### příjmy

sankční platby přijaté od jiných subjektů – zvýšení o částku 100 tis. Kč – od EIFEL  
OPTIC, Dentasmile, Nemocnice Žatec a VOSTRÁ  
VOPTIKA

přijaté nekapitálové příspěvky a náhrady – zvýšení o částku 10 tis. Kč – náklady  
správního řízení

#### běžné výdaje

odbor zdravotnictví – zvýšení o částku 110 tis. Kč – ostatní činnosti ve zdravotnictví

### **4) zvýšení o částku 56 tis. Kč**

#### příjmy

příjmy z finančního vypořádání minulých let mezi krajem a obcemi, Fond Ústeckého kraje  
– zvýšení o částku 12 tis. Kč – vrácení poskytnuté  
dotace od:

- Obec Velké Žernoseky, 10 tis. Kč
- Obec Rochov, 2 tis. Kč

ostatní přijaté vratky transferů, Fond Ústeckého kraje – zvýšení o částku 44 tis. Kč  
– vrácení poskytnuté dotace od:

- Šance Lovosice, částka 25 tis. Kč
- [REDAKCE], částka 10 tis. Kč
- Vaše Harmonie, o. p. s. Sluknov, částka 7 tis. Kč
- SK Sokol Brozany, částka 1 tis. Kč
- [REDAKCE], částka 420 Kč

#### běžné výdaje

odbor strategie, přípravy a realizace projektů, Fond Ústeckého kraje – zvýšení o částku  
56 tis. Kč – rezerva

### **5) zvýšení o částku 2 225 tis. Kč**

#### příjmy

přijaté neinvestiční transfery – UZ 33 063 – zvýšení o částku 2 225 tis. Kč – dotace z Ministerstva školství, mládeže a tělovýchovy České republiky

běžné výdaje

odbor regionálního rozvoje, Fond rozvoje Ústeckého kraje – UZ 33 063 – zvýšení o částku 2 225 tis. Kč – neinvestiční dotace na projekt Krajský akční plán – Ústecký kraj:

- podíl EU – rezerva, částka 1 991 tis. Kč
- podíl státního rozpočtu – rezerva, částka 234 tis. Kč

**6) zvýšení o částku 170 tis. Kč**

příjmy

přijaté neinvestiční transfery – UZ 34 013 – zvýšení o částku 170 tis. Kč – dotace z Ministerstva kultury České republiky

běžné výdaje

odbor kultury a památkové péče – UZ 34 013 – zvýšení o částku 170 tis. Kč – neinvestiční dotace pro Regionální muzeum v Teplicích, příspěvkovou organizaci na akci „Nástěnná vitrína - 10 ks, Tragicomedia De Calisto y Melibea, Vitrarius Illustratus Philip, 2 křesla – Regionální muzeum v Teplicích“

**7) zvýšení o částku 25 452 tis. Kč**

příjmy

přijaté neinvestiční transfery – UZ 13 305 – zvýšení o částku 25 452 tis. Kč – dotace z Ministerstva práce a sociálních věcí České republiky

běžné výdaje

odbor sociálních věcí – UZ 13 305 – zvýšení o částku 25 452 tis. Kč – dotační program Podpora sociálních služeb v Ústeckém kraji 2016 – rezerva

**8) zvýšení o částku 19 tis. Kč**

příjmy

přijaté neinvestiční transfery – UZ 98 278 – zvýšení o částku 19 tis. Kč – dotace z všeobecné pokladní správy státního rozpočtu

běžné výdaje

odbor životního prostředí a zemědělství – UZ 98 278 – zvýšení o částku 19 tis. Kč – neinvestiční transfer na náhradu škody způsobenou vybranými zvláště chráněnými živočichy vzniklou konzumací ryb vydrou říční na nádrži Severní RN III v nájmu pana [REDACTED]



II. dle § 59 odst. 1 písm. a) zákona č. 129/2000 Sb., o krajích (krajské zřízení), ve znění pozdějších předpisů, rozpočtové opatření – **přesun** finančních prostředků při zachování celkového objemu příjmů a výdajů rozpočtu Ústeckého kraje ve výši 15 216 881 tis. Kč:

**1) přesun ve výši 11 tis. Kč**

běžné výdaje

odbor sociálních věcí – snížení o částku 11 tis. Kč – odborná podpora a supervize  
odbor kancelář ředitele – zvýšení o částku 11 tis. Kč – školení, vzdělávání

**2) přesun ve výši 9 002 tis. Kč**

běžné výdaje

odbor ekonomický – snížení o částku 9 002 tis. Kč – centrální rezerva

odbor sociálních věcí – zvýšení o částku 9 002 tis. Kč – dofinancování vybraných sociálních služeb:

- Farní charita Litoměřice – částka 3 959 tis. Kč
- Domov pro seniory U Pramene Louny, příspěvková organizace – částka 2 980 tis. Kč
- Městská správa sociálních služeb Kadaň – částka 2 063 tis. Kč

**Usnesení č. 24/121R/2016**

**Vyhodnocení zadávacího řízení veřejné zakázky na stavební práce s názvem „Dětský domov a ŠJ Hora Svaté Kateřiny – zateplení objektu“ zadávané formou jednacího řízení bez uveřejnění**

Rada Ústeckého kraje po projednání

**A) bere na vědomí**

1. Změnový list, dle přílohy č. 1 předloženého materiálu
2. Návrh dodatku č. 1 k původní Smlouvě o dílo č. 15/SML2417/INV/55/SP na plnění veřejné zakázky na dodatečné stavební práce s názvem „Dětský domov a ŠJ Hora Svaté Kateřiny – zateplení objektu“ dle přílohy č. 2 předloženého materiálu
3. Hodnotící tabulku se změnou termínu dle přílohy č. 3 předloženého materiálu

**B) rozhoduje**

1. podle ustanovení § 81 odst. 2 zákona č. 137/2006 Sb., o veřejných zakázkách, v platném znění (dále jen „zákon“) o přidělení veřejné zakázky na dodatečné stavební práce s názvem „Dětský domov a ŠJ Hora Svaté Kateřiny – zateplení objektu“ zadávané v jednacím řízení bez uveřejnění podle § 23 odst. 7 písm. a) zákona, dodavatelí STAVMOST s.r.o., nám. Svobody 7, 434 01 Most – Rudolice IČO: 64051994, se kterým byla uzavřena původní smlouva o dílo a o uzavření dodatku č. 1 k původní smlouvě o dílo č. 15/SML2417/INV/55/SP ve smyslu potvrzeného změnového listu, dle přílohy č. 1 předloženého materiálu:

Cena díla dle původní SOD bez DPH:	6.876.910,05 Kč
Cena dílo dle původní SOD včetně DPH:	7.908.446,56 Kč
Dodatečné stavební práce dle dodatku č. 1 bez DPH:	2.062.857,80 Kč
Konečná cena dle dodatku č. 1 bez DPH:	8.939.767,85 Kč
Konečná cena dle dodatku č. 1 včetně DPH:	10.280.733,03 Kč

2. o prodloužení termínu plnění o 4 týdny, z původních 12 týdnů na současných 16 týdnů;

**C) ukládá**

1. Ing. Františku Končelovi, vedoucímu odboru investičního, zabezpečit nezbytné úkony této veřejné zakázky, připravit a předložit dodatek č. 1 k původní smlouvě o dílo k podpisu.

**Termín: 15. 10. 2016**

2. Oldřichu Bubeníčkoví, hejtmanovi Ústeckého kraje, podepsat dodatek č. 1 k původní smlouvě o dílo.

**Termín: 15. 10. 2016**

#### **Usnesení č. 25/121R/2016**

#### **Vyhodnocení zadávacího řízení veřejné zakázky na stavební práce s názvem „SOŠ energetická a stavební, OA a SZŠ Chomutov – úprava pracoviště Černovická na přestěhování truhlárny“ zadávané formou otevřeného řízení**

Rada Ústeckého kraje po projednání

#### **A) bere na vědomí**

1. Protokol o otevírání obálek s nabídkami na plnění veřejné zakázky na stavební práce s názvem „SOŠ energetická a stavební, OA a SZŠ Chomutov – úprava pracoviště Černovická na přestěhování truhlárny“ dle přílohy č. 1 předloženého materiálu.
2. Protokol o posouzení kvalifikace na plnění veřejné zakázky na stavební práce s názvem „SOŠ energetická a stavební, OA a SZŠ Chomutov – úprava pracoviště Černovická na přestěhování truhlárny“ dle přílohy č. 2 předloženého materiálu.
3. Protokol o posouzení kvalifikace č. 2 na plnění veřejné zakázky na stavební práce s názvem „SOŠ energetická a stavební, OA a SZŠ Chomutov – úprava pracoviště Černovická na přestěhování truhlárny“ dle přílohy č. 3 předloženého materiálu.
4. Zprávu o posouzení a hodnocení nabídek na plnění veřejné zakázky na stavební práce s názvem „SOŠ energetická a stavební, OA a SZŠ Chomutov – úprava pracoviště Černovická na přestěhování truhlárny“ dle přílohy č. 4 předloženého materiálu.
5. Smlouvu z nabídky vybraného uchazeče na plnění veřejné zakázky na stavební práce s názvem „SOŠ energetická a stavební, OA a SZŠ Chomutov – úprava pracoviště Černovická na přestěhování truhlárny“ dle přílohy č. 5 předloženého materiálu.
6. Smlouvu z nabídky uchazeče druhého v pořadí na plnění veřejné zakázky na stavební práce s názvem „SOŠ energetická a stavební, OA a SZŠ Chomutov – úprava pracoviště Černovická na přestěhování truhlárny“ dle přílohy č. 6 předloženého materiálu.
7. Smlouvu z nabídky uchazeče třetího v pořadí na plnění veřejné zakázky na stavební práce s názvem „SOŠ energetická a stavební, OA a SZŠ Chomutov – úprava pracoviště Černovická na přestěhování truhlárny“ dle přílohy č. 7 předloženého materiálu.

#### **B) rozhoduje**

1. podle ustanovení § 81 odst. 1 písm. a) zákona o výběru nabídky uchazeče Elitech s.r.o., Báňská 287, 434 01 Most, IČO: 287 00 627, který podal ekonomicky nejvýhodnější nabídku a o uzavření smlouvy s tímto uchazečem na realizaci této veřejné zakázky, a to za podmínek uvedených v jeho nabídce:

Celková nabídková cena v Kč bez DPH:	36 490 674,34
Celková nabídková cena v Kč včetně DPH:	44 153 715,95
Doba realizace v týdnech od předání a převzetí staveniště:	48

2. pokud vybraný uchazeč Elitech s.r.o., Báňská 287, 434 01 Most, IČO: 287 00 627 neposkytne řádnou součinnost k uzavření smlouvy ve lhůtě 15 dnů ode dne doručení výzvy k uzavření smlouvy, uzavře zadavatel smlouvu podle § 82 odst. 4 zákona s uchazečem druhým v pořadí: SVP Chomutov spol. s r.o., Česká 1022/10, 434 01 Most, IČO: 646 51 151 a to za podmínek uvedených v jeho nabídce:

Celková nabídková cena v Kč bez DPH:	41 180 608,91
Celková nabídková cena v Kč včetně DPH:	49 828 536,76
Doba realizace v týdnech od předání a převzetí staveniště:	43

3. pokud uchazeč druhý v pořadí SVP Chomutov spol. s r.o., Česká 1022/10, 434 01 Most, IČO: 646 51 151 neposkytne řádnou součinnost k uzavření smlouvy ve lhůtě 15 dnů ode dne doručení výzvy k uzavření smlouvy, uzavře zadavatel smlouvu podle § 82 odst. 4 zákona s uchazečem třetím v pořadí: PETROM STAVBY, a.s., Běchovická 701/26, 100 00 Praha 10 – Strašnice, IČO: 267 69 611 a to za podmínek uvedených v jeho nabídce:

Celková nabídková cena v Kč bez DPH:	41 939 632,00
Celková nabídková cena v Kč včetně DPH:	50 746 955,00
Doba realizace v týdnech od předání a převzetí staveniště:	38

**C) ukládá**

1. Oldřichu Bubeníčkoví, hejtmanovi Ústeckého kraje, podepsat smlouvu.

**Termín: 15. 11. 2016**

2. Ing. Františku Končelovi, vedoucímu investičního odboru, zajistit splnění všech dalších úkonů této veřejné zakázky souvisejících s jejím přidělením a připravit k uzavření smlouvy na plnění této veřejné zakázky a předložit ji k podpisu hejtmanovi Ústeckého kraje.

**Termín: 31. 10. 2016**

**Usnesení č. 26/121R/2016**

**Zahájení zadávacího řízení veřejné zakázky na dodávky s názvem „Dodávky tepla z Centrálního zdroje tepla pro Ústeckým krajem zřizované příspěvkové organizace a Krajskou zdravotní, a.s. ve městech Most a Litvínov“ centralizovaným zadáváním formou jednacího řízení bez uveřejnění**

Rada Ústeckého kraje po projednání

**A) rozhoduje**

1. o zahájení centralizovaného zadávacího řízení veřejné zakázky na dodávky formou jednacího řízení bez uveřejnění podle ustanovení § 9, § 3 písm. e) zákona a § 63 odst. 3 písm. b) zákona, a o zaslání výzvy k jednání v jednacím řízení bez uveřejnění podle § 67 odst. 1 zákona dodavateli Severočeské teplárenské, a.s., Teplárenská 2, 434 03 Most 3, IČO: 28733118.
2. o rozsahu požadavků zadavatele na kvalifikaci pro nadlimitní režim
  - základní způsobilost
    - dle § 74 zákona prokáže účastník zadávacího řízení způsobem uvedeným v § 75 odst. 1 zákona;
  - profesní způsobilost
    - dle § 77 odst. 1 zákona prokáže účastník zadávacího řízení předložením výpisu z obchodního rejstříku nebo jiné obdobné evidence, pokud jiný právní předpis zápis do takové evidence vyžaduje
3. o pověření hodnotící komise jednáním v rámci jednacího řízení, otevíráním nabídky a posouzením nabídky
4. o pozvání zástupců všech zastupitelských klubů dle § 110 odst. 1 zákona na otevírání nabídek a další jednání hodnotící komise

**B) schvaluje**

1. seznam členů a náhradníků hodnotící komise podle § 42 odst. 1 zákona a dle § 110 odst. 1 zákona seznam účastníků otevírání nabídek a dalšího jednání hodnotící komise dle přílohy č. 1 předloženého materiálu;
2. výzvu k jednání v jednacím řízení bez uveřejnění dle přílohy č. 2 předloženého materiálu;

**C) ukládá**

1. Oldřichu Bubeníčkovvi, hejtmanovi Ústeckého kraje, podepsat Výzvu k jednání v jednacím řízení bez uveřejnění uvedenou v příloze č. 2 předloženého materiálu.  
**Termín: 14. 10. 2016**
2. Ing. Františkovi Končelovi, vedoucímu odboru investičního, zabezpečit nezbytné úkony centralizovaného zadávacího řízení veřejné zakázky na dodávky zadávané v jednacím řízení bez uveřejnění a předložit návrh na zadání této veřejné zakázky.  
**Termín: 15. 12. 2016**

**D) svěřuje**

v souladu s ustanovením § 59 odst. 4 zákona č. 129/2000 Sb. o krajích (krajské zřízení) hejtmanovi Ústeckého kraje rozhodování o námitkách podaných v průběhu zadávacího řízení a o vyjádření k podnětům nebo návrhům na zahájení řízení o přezkoumání úkonů zadavatele v tomto zadávacím řízení Úřadem pro ochranu hospodářské soutěže.

**E) určuje**

Ing. Františka Končela, vedoucího odd. veřejných zakázek odboru investičního, vedoucího odboru investičního, jako gestora a pracovníky oddělení veřejných zakázek odboru investičního jako administrátory této veřejné zakázky jako osoby, které jsou za zadavatele oprávněné činit v tomto zadávacím řízení elektronické úkony, zejména poskytovat zadávací dokumentaci, dodatečné informace k zadávacím podmínkám a zveřejňovat údaje o této veřejné zakázce na profilu zadavatele a ve Věstníku veřejných zakázek.

**Usnesení č. 27/121R/2016**

**Zahájení zadávacího řízení veřejné zakázky na služby s názvem „Gymnázium a SOŠ Dr. Václava Šmejkalů ÚL – stavební úpravy a dostavba areálu školy“ PD, IČ+AD formou zjednodušeného podlimitního řízení**

Rada Ústeckého kraje po projednání

**A) rozhoduje**

1. o zahájení zadávacího řízení veřejné zakázky na služby s názvem „Gymnázium a SOŠ Dr. Václava Šmejkalů ÚL – stavební úpravy a dostavba areálu školy“ PD,IČ+AD formou zjednodušeného podlimitního řízení podle ustanovení § 21 odst. 1 písm. f), § 25 písm. a) a § 38 zákona č. 137/2006 Sb., o veřejných zakázkách, v platném znění (dále jen „zákon“);
2. o způsobu hodnocení nabídek podle základního hodnotícího kritéria ekonomické výhodnosti nabídky s těmito dílčími kritérii a váhami:
  - celková nabídková v Kč včetně DPH – váha 90 %
  - termín plnění v týdnech - váha 10 % s těmito subkritérii a jejich váhou:

Subkritérium	Váha
Termín předání podkladů - zaměření skutečného stavu, stavebně technický průzkum, radonový průzkum v týdnech od podpisu smlouvy	20 %
Termín předání dokumentace pro územní rozhodnutí v týdnech od podpisu smlouvy	20 %

Termín předání územního rozhodnutí v právní moci v týdnech od předání dokumentace pro územní rozhodnutí	10 %
Termín předání dokumentace pro stavební povolení v týdnech od vydání územ.rozhodnutí	20 %
Termín předání stavebního povolení v právní moci v týdnech od předání dokumentace pro stavební povolení	10 %
Termín předání dokumentace pro provádění stavby (DPS), vč. kontrolního rozpočtu a soupisu stavebních prací s výkazem výměr v týdnech od vydání stavebního povolení v právní moci	20 %

V případě, že dojde k rovnosti v bodovém ohodnocení uchazečů na 1.- 3. místě, bude o pořadí rozhodovat výše jejich nabídkové ceny.

V případě, že dojde ke shodě i ve výši nabídkových cen těchto uchazečů, bude o pořadí uchazečů na 1.- 3. místě rozhodovat náhodný výběr losem provedený za účasti zástupců dotčených uchazečů.

3. o předpokladech pro hodnocení kvalifikace uchazečů:

- základní kvalifikační předpoklady
  - dle § 53 odst. 1 písm. a) až l) zákona zájemce prokáže způsobem dle § 53 odst. 3 zákona;
- profesní kvalifikační předpoklady
  - dle § 54 písmene a) zákona s tím, že zájemce doloží výpis z obchodního rejstříku či jiné evidence, má-li v ní být zapsán podle zvláštních předpisů;
  - dle § 54 písmene b) zákona s tím, že zájemce doloží doklad o oprávnění k podnikání podle zvláštních právních předpisů v rozsahu odpovídajícím předmětu veřejné zakázky, zejména doklad prokazující příslušné živnostenské oprávnění či licenci;
  - dle § 54 písmene d) zákona s tím, že zájemce předloží doklad osvědčující odbornou způsobilost uchazeče nebo osoby, jejímž prostřednictvím odbornou způsobilost zabezpečuje, je-li pro plnění veřejné zakázky nezbytná podle zvláštních právních předpisů (*jde o osobou odpovědnou za živnost „Projektová činnost ve výstavbě“*);
- ekonomická a finanční způsobilost
  - dle § 50 odst. 1 písm. c) zákona zájemce prokáže čestným prohlášením o své ekonomické a finanční způsobilosti splnit veřejnou zakázku;
- technické kvalifikační předpoklady
  - dle § 56 odst. 2 písm. a) zákona s tím, že zájemce doloží seznam nejméně 2 významných služeb poskytnutých uchazečem v posledních 3 letech s uvedením rozsahu a doby poskytnutí, z toho:
    - nejméně 1 služby spočívající ve zpracování projektové dokumentace ve stupni dokumentace k územnímu rozhodnutí (DÚR) nebo dokumentace ke stavebnímu povolení (DSP) nebo dokumentace k provedení stavby (DPS) nebo jejich kombinace na stavbu, rekonstrukci nebo opravu objektu občanské vybavenosti charakteru budovy pro školství, administrativu nebo kulturu v hodnotě zakázky na zpracování PD minimálně 2 mil. Kč bez DPH.
    - nejméně 1 služby spočívající ve zpracování projektové dokumentace ve stupni dokumentace k územnímu rozhodnutí (DÚR) nebo dokumentace ke stavebnímu povolení (DSP) nebo dokumentace k provedení stavby (DPS) nebo jejich kombinace na stavbu, rekonstrukci nebo opravu objektu občanské vybavenosti charakteru budovy pro školství, administrativu nebo kulturu v hodnotě zakázky na zpracování PD minimálně 800 tis. Kč bez DPH.

- dle § 56 odst. 2 písm. b) zákona s tím, že zájemce předloží seznam techniků, kteří se budou podílet na plnění veřejné zakázky (dále je „realizační tým“), bez ohledu na to, zda jde o zaměstnance uchazeče nebo osoby v jiném vztahu k uchazeči, tento vztah však uchazeč v nabídce u každého člena realizačního týmu uvede s tím, že pokud půjde o subdodavatele nebo zaměstnance subdodavatele, musí být v nabídce doloženy i náležitosti dle § 51 odst. 4 zákona, přičemž realizační tým se musí skládat nejméně z těchto osob:

- vedoucí realizačního týmu = autorizovaná osoba dle zákona č.360/1992 Sb., o výkonu autorizovaných architektů a o výkonu povolání autorizovaných inženýrů a techniků činných ve výstavbě, v platném znění, provádějící projekční práce v oboru pozemní stavby (autorizovaný inženýr nebo architekt)

- členové:

- architekt
- autorizovaný inženýr nebo technik provádějící projekční práce v oboru pozemní stavby
- energetický specialista – osoba s oprávněním zpracovávat energetický audit, energetický posudek a PENB

*s tím, že jedna osoba může splňovat požadavky pro více oborů.*

- dle § 56 odst. 2 písm. e) zákona s tím, že zájemce předloží osvědčení o vzdělání a odborné kvalifikaci osob odpovědných za poskytování příslušných služeb (členů realizačního týmu), a to:

- vedoucí realizačního týmu

- kopie diplomu VŠ stavebního směru nebo diplomu o dokončení studia oboru architektura
- kopie osvědčení autorizovaného inženýra v oboru pozemní stavby nebo architekta v oboru architektura, vydaného dle zákona č. 360/1992 Sb., v platném znění o výkonu autorizovaných architektů a o výkonu povolání autorizovaných inženýrů a techniků činných ve výstavbě,

- členové:

- architekt:
- kopie dokladu o nejvyšším dosaženém stupni vzdělání v oboru architektura
- autorizovaný inženýr nebo technik:
- kopie osvědčení autorizovaného inženýra nebo technika v oboru pozemní stavby, vydaného ČKAIT dle zákona č. 360/1992 Sb., v platném znění
- energetický specialista:
- oprávnění energetického specialisty dle § 10, odst. 1a) a 1b) Zákona č. 406/2000 Sb., v platném znění

Splnění kvalifikace prokáže zájemce dle § 62 odst. 3 zákona čestným prohlášením, z jehož obsahu bude zřejmé, že zájemce kvalifikační předpoklady požadované zadavatelem splňuje. Vybraný uchazeč, se kterým má být uzavřena smlouva, je povinen před jejím uzavřením předložit zadavateli originály nebo úředně ověřené kopie dokladů prokazujících splnění kvalifikace. Předkládané doklady prokazující splnění základních kvalifikačních předpokladů a výpis z obchodního rejstříku nesmí být starší 90 dnů ke dni podání nabídky uchazečem.

#### 4. o využití práva zadavatele vyhradit si v zadávacích podmínkách

- dle § 60 odst. 2 zákona možnost oznámit rozhodnutí o vyloučení uchazeče, který nesplnil kvalifikaci v požadovaném rozsahu, zveřejněním tohoto oznámení na profilu zadavatele;
- dle § 76 odst. 6 zákona možnost oznámit rozhodnutí o vyloučení uchazeče, jehož nabídka byla při posouzení nabídek vyřazena, protože nesplnila požadavky zadavatele uvedené v § 76 odst. 1 zákona, zveřejněním tohoto oznámení na profilu zadavatele;

- dle § 81 odst. 4 zákona možnost uveřejnit do 5 pracovních dnů po rozhodnutí o výběru nejvhodnější nabídky oznámení o výběru nejvhodnější nabídky na profilu zadavatele s tím, že okamžikem zveřejnění se oznámení o výběru nejvhodnější nabídky považuje za doručené všem dotčeným zájemcům a všem dotčeným uchazečům.
5. o povinnosti uchazečů poskytnout k zajištění splnění svých povinností vyplývajících z účasti v zadávacím řízení jistotu dle § 67 zákona. Výše jistoty je stanovena na částku **92.000,00 Kč bez DPH**. Jistota může být složena jednou z těchto forem:
- složení jistoty na účet zadavatele („peněžní jistota“)
  - poskytnutím bankovní záruky
  - pojištěním záruky.
- Pokud uchazeč zvolí peněžní jistotu, zašle ji na depozitní účet zadavatele číslo: 2141552/0800, variabilní symbol: 151512016 specifický symbol IČO uchazeče, tak, aby byla připsána na účet zadavatele nejpozději v poslední den lhůty pro podání nabídek. Složení jistoty uchazeč prokáže příslušným potvrzením, které bude nedílnou součástí nabídky, zároveň v nabídce uvedou číslo účtu, na který požadují peněžní jistotu vrátit.
- Bankovní záruka nebo pojistná smlouva o pojištění záruky (dále také „záruční listy“) musí být v písemné formě předložena zadavateli v originále jako nedílná součást nabídky v samostatné, oddělitelné složce příp. obalu, ze kterého jej lze vyjmout bez zásahu do ostatních částí nabídky a bez jeho poškození, a do nabídky bude neoddělitelně vložena kopie těchto záručních listin. Uchazeč je povinen zajistit platnost bankovní záruky nebo pojištění záruky po celou dobu zadávací lhůty.
6. o zaslání výzev k podání nabídek ve zjednodušeném podlimitním řízení zájemcům uvedeným v příloze č. 2 předloženého materiálu.
7. o pověření hodnotící komise plněním funkce komise pro otevírání obálek (podle § 71 odst. 3 zákona) a posouzením kvalifikace (podle § 59 odst. 3 zákona).
8. o pozvání zástupců všech zastupitelských klubů dle § 71 odst. 6 zákona na otevírání obálek s nabídkami a dle § 75 odst. 4 zákona na všechna další jednání komise.

#### **B) jmenuje**

členy a náhradníky hodnotící komise podle § 74 zákona dle přílohy č. 3 předloženého materiálu

#### **C) ukládá**

1. Oldřichu Bubeníčkovi, hejtmanovi Ústeckého kraje, podepsat Výzvu k podání nabídky uvedenou v příloze č. 1 předloženého materiálu.

**Termín: 30. 9. 2016**

2. Ing. Františku Končelovi, vedoucímu odboru investičního, zabezpečit nezbytné úkony související se zahájením této podlimitní veřejné zakázky na služby zadávané ve zjednodušeném podlimitním řízení, předložit výsledek vyhodnocení veřejné zakázky a doporučit přidělení této veřejné zakázky uchazeči, jehož nabídka bude vyhodnocena podle základního hodnotícího kritéria ekonomické výhodnosti nabídky jako nejvýhodnější.

**Termín: 30. 11. 2016**

#### **D) svěřuje**

v souladu s ustanovením § 59 odst. 4 zákona č. 129/2000 Sb. o krajích (krajské zřízení) hejtmanovi Ústeckého kraje rozhodování o námitkách podaných v průběhu zadávacího řízení a o vyjádření k podnětům nebo návrhům na zahájení řízení o přezkoumání úkonů zadavatele v tomto zadávacím řízení Úřadem pro ochranu hospodářské soutěže.

#### **E) určuje**

dle § 3 vyhlášky č. 9/2011 Sb., kterou se stanoví podrobnější podmínky týkající se elektronických nástrojů a úkonů učiněných elektronicky při zadávání veřejných zakázek a

podrobnosti týkající se certifikátu shody, Ing. Františka Končela, vedoucího odboru investičního, jako gestora a pracovníky oddělení veřejných zakázek odboru investičního jako administrátory této veřejné zakázky jako osoby, které jsou za zadavatele oprávněné činit v tomto zadávacím řízení elektronické úkony, zejména poskytovat zadávací dokumentaci, dodatečné informace k zadávacím podmínkám a zveřejňovat údaje o této veřejné zakázce na profilu zadavatele a ve Věstníku veřejných zakázek.

#### Usnesení č. 28/121R/2016

#### **Schválení zadávací dokumentace veřejné zakázky na stavební práce s názvem „I/13 Přestanov, okružní křižovatka“, zadávané na základě uzavřené smlouvy o společném zadávání s ŘSD ČR v otevřeném řízení**

Rada Ústeckého kraje po projednání

#### A) *schvaluje*

dle § 59 odst. 3 zákona č. 129/2000 Sb., o krajích (krajské zřízení), ve znění pozdějších předpisů, na základě čl. II. odst. 2 písm. b) a odst. 3 Smlouvy o spojení zadavatelů pro účely společného postupu směřujícího k zadání veřejné zakázky „Přestanov – Okružní křižovatka silnic I/13 a II/253“ (dále také jen „smlouva“) číslo 15/SML2908/INV/SP mezi Ředitelstvím silnic a dálnic ČR a Ústeckým krajem, zadávací dokumentaci veřejné zakázky na stavební práce s názvem „Přestanov – Okružní křižovatka silnic I/13 a II/253“ dle přílohy č. 1 a 2 předloženého materiálu.

#### B) *ukládá*

Ing. Františku Končelovi, vedoucímu odboru investičního krajského úřadu, neprodleně informovat Ředitelství silnic a dálnic ČR o přijetí bodu A) tohoto usnesení.

**Termín: 29. 9. 2016**

#### Usnesení č. 29/121R/2016

#### **Projednání investičních záměrů odboru SMT, KP, SV a DS s investičními výdaji nad 5 mil. Kč**

Rada Ústeckého kraje po projednání

#### A) *neschvaluje*

předložený investiční záměr odboru SMT na akci „Speciální základní škola a Speciální mateřská škola, Teplice - revitalizace areálu“ dle přílohy č. 1 předloženého materiálu.

#### B) *schvaluje*

předložené investiční záměry odborů SMT, KP, SV a DS dle příloh č. 2 - 8 předloženého materiálu na akce:

<b>Odbor školství, mládeže a tělovýchovy</b>	<b>v tis. Kč vč. DPH</b>
Základní škola a Střední škola, Most - rekonstrukce elektroinstalace v areálu školy	7 000
Podkrušnohorské gymnázium, Most - rekonstrukce sociálního zařízení a šaten pro tělesnou výchovu (Majakovského 2343)	7 500
Gymnázium Chomutov - výstavba výdejny jídla	7 424
<b>Odbor kultury a památkové péče</b>	<b>v tis. Kč vč. DPH</b>
Severočeská hvězdárna v Teplicích - rekonstrukce objektu	26 280
<b>Odbor sociálních věcí</b>	<b>v tis. Kč vč. DPH</b>
DNS Čížkovice - rekonstrukce objektu hlavní budovy	18 800
DNS Čížkovice - oprava střechy	9 700
<b>Odbor dopravy a silničního hospodářství</b>	<b>v tis. Kč vč. DPH</b>



**C) ukládá**

Ing. Františku Končelovi, vedoucímu investičního odboru, zajistit statické posouzení objektů a následně zahájit zpracování studie na realizaci akce „Speciální základní a Speciální mateřská škola, Teplice - revitalizace areálu“ dle přílohy č. 1 předloženého materiálu.

**Termín: 31. 12. 2016**

**Usnesení č. 30/121R/2016****Projednáni investičního záměru odboru SMT s investičními výdaji nad 50 mil. Kč na rok 2016 a další**

Rada Ústeckého kraje po projednání

**A) navrhuje**

Zastupitelstvu Ústeckého kraje rozhodnout dle § 35 odst. 1 zákona č. 129/2000 Sb., o krajích (krajské zařízení), ve znění pozdějších předpisů, o schválení předloženého investičního záměru na akci „VOŠ a SPŠ strojní, stavební a dopravní, Děčín - rekonstrukce objektu na Slovanské ulici - varianta B“ dle přílohy č. 1 předloženého materiálu.

**B) ukládá**

1. Ing. Františku Končelovi, vedoucímu investičního odboru, po schválení předloženého investičního záměru v Zastupitelstvu Ústeckého kraje, v dalším stupni přípravy akce „VOŠ a SPŠ strojní, stavební a dopravní, Děčín - rekonstrukce objektu na Slovanské ulici“ prověřit možnost využití kogenerační jednotky pro vytápění objektů školy a ke snížení energetických ztrát zvážit i další způsob zateplení objektu tak, aby byl zachován stávající vzhled fasády včetně ozdobných prvků.

**Termín: 30. 6. 2017**

2. Členovi Rady Ústeckého kraje pro investice, aby návrh dle bodu A) tohoto usnesení předložil na zasedání Zastupitelstva Ústeckého kraje k rozhodnutí.

**Termín: 31. 12. 2016**

**1.****Usnesení č. 31/121R/2016****Nakládání s majetkem**

Rada Ústeckého kraje po projednání

**rozhoduje**

**o záměru prodeje (převodu) nemovité věci z vlastnictví Ústeckého kraje, a to:**

- pozemek: **část p. č. 475** o výměře max. 530 m<sup>2</sup>, druh pozemku: trvalý travní porost obec Děčín, **k. ú. Chlum u Děčína**, zapsané na LV č. 521 u Katastrálního úřadu pro Ústecký kraj, Katastrální pracoviště Děčín pro Ústecký kraj, za podmínky současného sjednání výhrady zpětné koupě ve prospěch prodávajícího za sjednanou kupní cenu, a to ve lhůtě patnácti let od provedení vkladu vlastnického práva do katastru nemovitostí. Výhrada zpětné koupě bude zapsána v katastru nemovitostí jako právo věcné.

**2.****Usnesení č. 32/121R/2016****Nakládání s majetkem**

Rada Ústeckého kraje po projednání

**A) navrhuje**

Zastupitelstvu Ústeckého kraje

1. rozhodnout o výjimce z „Pravidel pro prodej nemovitostí a jejich částí z majetku Ústeckého kraje“ schválených usnesením Zastupitelstva Ústeckého kraje č. 66/14Z/2010 ze dne 5.5.2010.
2. rozhodnout dle § 36 písm. a) zákona č. 129/2000 Sb., o krajích (krajské zřízení), ve znění pozdějších předpisů, o **prodeji** (převodu) nemovité věci z vlastnictví Ústeckého kraje **ČEZ Distribuce, a.s.**, Teplická 874/8, 405 02 Děčín, IČ: 24729035, a to:
  - pozemek: **st. p. č. 484** o výměře 8 m<sup>2</sup>, druh pozemku: zastavěná plocha (pozemek vznikl sloučením dílu „a“ o výměře 7 m<sup>2</sup>, který byl oddělen z p.č. 1255/22 o výměře 5.238 m<sup>2</sup> a sloučením dílu „b“ o výměře 1 m<sup>2</sup>, který byl oddělen z p.č. 1255/118 o výměře 59 m<sup>2</sup> geometrickým plánem pro vyznačení obvodu budovy č. 453-26/2016 ze dne 1.3.2016)obec Dubí, **k.ú. Cínovec**, zapsané na LV č. 252 u Katastrálního úřadu pro Ústecký kraj, Katastrální pracoviště Teplice pro Ústecký kraj **za kupní cenu 2.960,-- Kč** (201,-- Kč/m<sup>2</sup> plus ostatní náklady ve výši 1.350,-- Kč - viz důvodová zpráva) a **vyjmutí** uvedené nemovitosti z hospodaření příspěvkové organizace **Správa a údržba silnic Ústeckého kraje**, příspěvková organizace, se sídlem Ruská 260, Dubí 3, PSČ: 417 03, IČ: 00080837.
3. uložit Ing. Ladislavu Drlému, členu Rady Ústeckého kraje, předložit kupní smlouvu, jejímž předmětem je prodej (převod) nemovité věci uvedené v bodu A) 2. tohoto usnesení, k podpisu Oldřichu Bubeníčkoví, hejtmanovi Ústeckého kraje.  
**Termín: 30. 6. 2017**

**B) ukládá**

Ing. Ladislavu Drlému, členu Rady Ústeckého kraje, aby dle návrhu bodu A) tohoto usnesení předložil na zasedání Zastupitelstva Ústeckého kraje k rozhodnutí.  
**Termín: 28. 2. 2017**

**3.**

**Usnesení č. 33/121R/2016**

**Nakládání s majetkem**

Rada Ústeckého kraje po projednání

**rozhoduje**

- o záměru darování** (převodu) nemovitých věcí z vlastnictví Ústeckého kraje **obci Hrobčice, se sídlem Hrobčice 41, Hrobčice 415 57, IČ:00266345**, a to:
- pozemek: **p. č. 560/7** o výměře 328 m<sup>2</sup>, druh pozemku: ostatní plocha, způsob využití: ostatní komunikace (pozemek oddělen z p.č. 560/1 o výměře 2585 m<sup>2</sup> geometrickým plánem č. 442-7/2016 ze dne 4.7.2016)
  - pozemek: **p. č. 560/5** o výměře 133 m<sup>2</sup>, druh pozemku: ostatní plocha, způsob využití: ostatní komunikace (pozemek oddělen z p.č. 560/3 o výměře 2929 m<sup>2</sup> geometrickým plánem č. 442-7/2016 ze dne 4.7.2016)
  - pozemek: **p. č. 560/6** o výměře 151 m<sup>2</sup>, druh pozemku: ostatní plocha, způsob využití: ostatní komunikace (pozemek oddělen z p.č. 560/3 o výměře 2929 m<sup>2</sup> geometrickým plánem č. 442-7/2016 ze dne 4.7.2016)
  - pozemek: **p. č. 565/6** o výměře 298 m<sup>2</sup>, druh pozemku: ostatní plocha, způsob využití: ostatní komunikace (pozemek oddělen z p.č. 565/1 o výměře 3345 m<sup>2</sup> geometrickým plánem č. 442-7/2016 ze dne 4.7.2016)

- pozemek: **p. č. 565/7** o výměře 253 m<sup>2</sup>, druh pozemku: ostatní plocha, způsob využití: ostatní komunikace (pozemek oddělen z p.č. 565/1 o výměře 3345 m<sup>2</sup> geometrickým plánem č. 442-7/2016 ze dne 4.7.2016)  
obec Hrobčice, **k.ú. Hrobčice**, zapsané na LV č. 462 u Katastrálního úřadu pro Ústecký kraj, Katastrální pracoviště Teplice pro Ústecký kraj.

4.

**Usnesení č. 34/121R/2016**

**Nakládání s majetkem**

Rada Ústeckého kraje po projednání

**rozhoduje**

**o záměru darování** (převodu) nemovité věci z vlastnictví Ústeckého kraje **Ředitelství silnic a dálnic ČR**, se sídlem Na Pankráci 546/56, 140 00 Praha 4 – Nusle, IČ: 65993390, a to:

- pozemek: **p.č. 1299/4** o výměře 93 m<sup>2</sup>, druh pozemku: ostatní plocha, způsob využití: silnice, (oddělen z p.č. 1299/2 o výměře 2338 m<sup>2</sup> dle geometrického plánu č. 263-2303/2013 ze dne 31. 7. 2013)

obec Vchynice, **k.ú. Vchynice**, zapsané na LV č. 136 u Katastrálního úřadu pro Ústecký kraj, Katastrální pracoviště Litoměřice pro Ústecký kraj.

5.

**Usnesení č. 35/121R/2016**

**Nakládání s majetkem**

Rada Ústeckého kraje po projednání

**rozhoduje**

**o záměru darování** (převodu) nemovitých věcí z vlastnictví Ústeckého kraje **obci Petrovice**, se sídlem Petrovice čp. 529, Petrovice 403 37, IČ: 00266922, a to:

- pozemek: **část p. č. 2811/1** o výměře max. 50 m<sup>2</sup>, druh pozemku: ostatní plocha, způsob využití: silnice
- pozemek: **část p. č. 2875/1** o výměře max. 5 m<sup>2</sup>, druh pozemku: ostatní plocha, způsob využití: silnice

obec Petrovice, **k.ú. Petrovice u Chabařovic**, zapsané na LV č. 202 u Katastrálního úřadu pro Ústecký kraj, Katastrální pracoviště Ústí nad Labem pro Ústecký kraj.

6.

**Usnesení č. 36/121R/2016**

**Nakládání s majetkem**

Rada Ústeckého kraje po projednání

**rozhoduje**

**o záměru darování** (převodu) nemovitých věcí z vlastnictví Ústeckého kraje **obci Velké Březno**, se sídlem Děčínská 211, Velké Březno 403 23, IČ: 00267139, a to:

- pozemek: **část p. č. 9/1** o výměře max. 270 m<sup>2</sup>, druh pozemku: ostatní plocha, způsob využití: silnice
- pozemek: **část p. č. 9/2** o výměře max. 178 m<sup>2</sup>, druh pozemku: ostatní plocha, způsob využití: silnice
- pozemek: **část p. č. 9/3** o výměře max. 28 m<sup>2</sup>, druh pozemku: ostatní plocha, způsob využití: silnice

- pozemek: **část p. č. 9/5** o výměře max. 40 m<sup>2</sup>, druh pozemku: ostatní plocha, způsob využití: silnice
- pozemek: **část p. č. 200/1** o výměře max. 680 m<sup>2</sup>, druh pozemku: ostatní plocha, způsob využití: silnice
- pozemek: **část p. č. 325** o výměře max. 420 m<sup>2</sup>, druh pozemku: ostatní plocha, způsob využití: silnice
- pozemek: **část p. č. 533** o výměře max. 340 m<sup>2</sup>, druh pozemku: ostatní plocha, způsob využití: silnice
- pozemek: **část p. č. 542** o výměře max. 2060 m<sup>2</sup>, druh pozemku: ostatní plocha, způsob využití: silnice

obec Velké Březno, **k.ú. Velké Březno**, zapsaný na LV č. 337 u Katastrálního úřadu pro Ústecký kraj, Katastrální pracoviště Ústí nad Labem pro Ústecký kraj

- pozemek: **část p. č. 326/1** o výměře max. 800 m<sup>2</sup>, druh pozemku: ostatní plocha, způsob využití: silnice
- pozemek: **část p. č. 475** o výměře max. 80 m<sup>2</sup>, druh pozemku: ostatní plocha, způsob využití: silnice

obec Velké Březno, **k.ú. Valtířov nad Labem**, zapsaný na LV č. 182 u Katastrálního úřadu pro Ústecký kraj, Katastrální pracoviště Ústí nad Labem pro Ústecký kraj

- pozemek: **část p. č. 115/1** o výměře max. 500 m<sup>2</sup>, druh pozemku: ostatní plocha, způsob využití: silnice

obec Velké Březno, **k.ú. Valtířov nad Labem**, zapsaný na LV č. 318 u Katastrálního úřadu pro Ústecký kraj, Katastrální pracoviště Ústí nad Labem pro Ústecký kraj

## 7.

### Usnesení č. 37/121R/2016

#### Nakládání s majetkem

Rada Ústeckého kraje po projednání

#### *rozhoduje*

**o záměru darování** (převodu) nemovitých věcí z vlastnictví Ústeckého kraje, **obci Petrohrad**, se sídlem Petrohrad č.p. 146, 439 85 Petrohrad, IČ: 00480975, a to:

- pozemek: **p.č. 876/14** o výměře 21 m<sup>2</sup>, druh pozemku: ostatní plocha, způsob využití: ostatní komunikace (pozemek oddělen z p.č. 876/1 o výměře 3644 m<sup>2</sup> geometrickým plánem č. 334-4769/2014 ze dne 12.11.2014),
- pozemek: **p.č. 876/15** o výměře 50 m<sup>2</sup>, druh pozemku: ostatní plocha, způsob využití: ostatní komunikace (pozemek je tvořen dílem c, odděleného z p.č. 876/4 a dílem d, odděleného z p.č. 876/10 geometrickým plánem č. 334-4769/2014 ze dne 12.11.2014),

obec Petrohrad, **k. ú. Petrohrad**, zapsaných na LV č. 215 u Katastrálního úřadu pro Ústecký kraj, Katastrální pracoviště Žatec pro Ústecký kraj.

## 8.

### Usnesení č. 38/121R/2016

#### Nakládání s majetkem

Rada Ústeckého kraje po projednání

#### A) *navrhuje*

Zastupitelstvu Ústeckého kraje

1. rozhodnout dle § 36 písm. a) zákona č. 129/2000 Sb., o krajích (krajské zřízení), ve znění pozdějších předpisů, **o poskytnutí daru** (převodu) nemovité věci z vlastnictví Ústeckého

kraje **obci Doksany**, se sídlem Doksany č.p. 108, PSČ 411 82, Doksany, IČ: 00263524, a to:

- pozemek: **p.č. 965/3** o výměře 8 m<sup>2</sup>, druh pozemku: ostatní plocha, způsob využití: ostatní komunikace,

obec Doksany, **k.ú. Doksany**, zapsané na LV č. 227 u Katastrálního úřadu pro Ústecký kraj, Katastrální pracoviště Litoměřice pro Ústecký kraj a **vyjmutí** uvedené nemovité věci z **hospodaření** příspěvkové organizace **Správa a údržba silnic Ústeckého kraje, příspěvková organizace**, se sídlem Ruská 260, Dubí 3, PSČ: 417 03, IČ: 00080837.

2. uložit Ing. Ladislavu Drlému, členu Rady Ústeckého kraje, předložit darovací smlouvu, jejímž předmětem je poskytnutí daru (převod) nemovité věci uvedené v bodu A) 1. tohoto usnesení, k podpisu Oldřichu Bubeníčkoví, hejtmánovi Ústeckého kraje.

**Termín: 31. 6. 2017**

**B) ukládá**

Ing. Ladislavu Drlému, členu Rady Ústeckého kraje, aby návrh dle bodu A) tohoto usnesení předložil na zasedání Zastupitelstva Ústeckého kraje k rozhodnutí.

**Termín: 28. 2. 2017**

**9.**

**Usnesení č. 39/121R/2016**

**Nakládání s majetkem**

Rada Ústeckého kraje po projednání

**A) navrhuje**

Zastupitelstvu Ústeckého kraje

1. rozhodnout dle § 36 písm. a) zákona č. 129/2000 Sb., o krajích (krajské zřízení), ve znění pozdějších předpisů, **o poskytnutí daru** (převodu) nemovité věci z vlastnictví Ústeckého kraje **obci Ploskovice**, se sídlem Ploskovice č.p. 2, PSČ 411 42, Ploskovice, IČ: 00264164, a to:

- pozemek: **p.č. 86** o výměře 352 m<sup>2</sup>, druh pozemku: trvalý travní porost, obec Ploskovice, **k.ú. Ploskovice**, zapsané na LV č. 137 u Katastrálního úřadu pro Ústecký kraj, Katastrální pracoviště Litoměřice pro Ústecký kraj a **vyjmutí** uvedené nemovité věci z **hospodaření** příspěvkové organizace **Správa a údržba silnic Ústeckého kraje, příspěvková organizace**, se sídlem Ruská 260, Dubí 3, PSČ: 417 03, IČ: 00080837.

2. uložit Ing. Ladislavu Drlému, členu Rady Ústeckého kraje, předložit darovací smlouvu, jejímž předmětem je poskytnutí daru (převod) nemovité věci uvedené v bodu A) 1. tohoto usnesení, k podpisu Oldřichu Bubeníčkoví, hejtmánovi Ústeckého kraje.

**Termín: 31. 6. 2017**

**B) ukládá**

Ing. Ladislavu Drlému, členu Rady Ústeckého kraje, aby návrh dle bodu A) tohoto usnesení předložil na zasedání Zastupitelstva Ústeckého kraje k rozhodnutí.

**Termín: 28. 2. 2017**

**10.**

**Usnesení č. 40/121R/2016**

**Nakládání s majetkem**

Rada Ústeckého kraje po projednání

## A) *navrhuje*

Zastupitelstvu Ústeckého kraje

1. rozhodnout dle § 36 písm. a) zákona č. 129/2000 Sb., o krajích (krajské zřízení), ve znění pozdějších předpisů, o poskytnutí daru (převodu) nemovitých věcí z vlastnictví Ústeckého kraje **obci Modlany**, se sídlem Modlany 34, Modlany 417 13, IČ:00266493, a to:

- pozemek: **p. č. 413/7** o výměře 16 m<sup>2</sup>, druh pozemku: ostatní plocha, způsob využití: ostatní komunikace (pozemek oddělen z p.č. 413/1 o výměře 23560 m<sup>2</sup> geometrickým plánem č. 262-47/2016 ze dne 3.6.2016)
- pozemek: **p. č. 413/8** o výměře 155 m<sup>2</sup>, druh pozemku: ostatní plocha, způsob využití: ostatní komunikace (pozemek oddělen z p.č. 413/1 o výměře 23560 m<sup>2</sup> geometrickým plánem č. 262-47/2016 ze dne 3.6.2016)
- pozemek: **p. č. 413/9** o výměře 304 m<sup>2</sup>, druh pozemku: ostatní plocha, způsob využití: ostatní komunikace (pozemek oddělen z p.č. 413/1 o výměře 23560 m<sup>2</sup> geometrickým plánem č. 262-47/2016 ze dne 3.6.2016)
- pozemek: **p. č. 413/10** o výměře 219 m<sup>2</sup>, druh pozemku: ostatní plocha, způsob využití: ostatní komunikace (pozemek oddělen z p.č. 413/1 o výměře 23560 m<sup>2</sup> geometrickým plánem č. 262-47/2016 ze dne 3.6.2016)
- pozemek: **p. č. 866/8** o výměře 36 m<sup>2</sup>, druh pozemku: ostatní plocha, způsob využití: ostatní komunikace (pozemek oddělen z p.č. 866/1 o výměře 3237 m<sup>2</sup> geometrickým plánem č. 262-47/2016 ze dne 3.6.2016)
- pozemek: **p. č. 866/9** o výměře 55 m<sup>2</sup>, druh pozemku: ostatní plocha, způsob využití: ostatní komunikace (pozemek oddělen z p.č. 866/1 o výměře 3237 m<sup>2</sup> geometrickým plánem č. 262-47/2016 ze dne 3.6.2016)
- pozemek: **p. č. 866/10** o výměře 180 m<sup>2</sup>, druh pozemku: ostatní plocha, způsob využití: ostatní komunikace (pozemek oddělen z p.č. 866/1 o výměře 3237 m<sup>2</sup> geometrickým plánem č. 262-47/2016 ze dne 3.6.2016)
- pozemek: **p. č. 866/11** o výměře 111 m<sup>2</sup>, druh pozemku: ostatní plocha, způsob využití: ostatní komunikace (pozemek oddělen z p.č. 866/1 o výměře 3237 m<sup>2</sup> geometrickým plánem č. 262-47/2016 ze dne 3.6.2016)
- pozemek: **p. č. 866/12** o výměře 380 m<sup>2</sup>, druh pozemku: ostatní plocha, způsob využití: ostatní komunikace (pozemek oddělen z p.č. 866/1 o výměře 3237 m<sup>2</sup> geometrickým plánem č. 262-47/2016 ze dne 3.6.2016)
- pozemek: **p. č. 866/13** o výměře 139 m<sup>2</sup>, druh pozemku: ostatní plocha, způsob využití: ostatní komunikace (pozemek oddělen z p.č. 866/1 o výměře 3237 m<sup>2</sup> geometrickým plánem č. 262-47/2016 ze dne 3.6.2016)

obec Modlany, **k.ú. Modlany**, zapsané na LV č. 330 u Katastrálního úřadu pro Ústecký kraj, Katastrální pracoviště Teplice pro Ústecký kraj.

- pozemek: **p. č. 581/8** o výměře 131 m<sup>2</sup>, druh pozemku: ostatní plocha, způsob využití: ostatní komunikace (pozemek oddělen z p.č. 581/1 o výměře 26356 m<sup>2</sup> geometrickým plánem č. 523-46/2016 ze dne 27.5.2016)
- pozemek: **p. č. 581/9** o výměře 127 m<sup>2</sup>, druh pozemku: ostatní plocha, způsob využití: ostatní komunikace (pozemek oddělen z p.č. 581/1 o výměře 26356 m<sup>2</sup> geometrickým plánem č. 523-46/2016 ze dne 27.5.2016)
- pozemek: **p. č. 581/10** o výměře 121 m<sup>2</sup>, druh pozemku: ostatní plocha, způsob využití: ostatní komunikace (pozemek oddělen z p.č. 581/1 o výměře 26356 m<sup>2</sup> geometrickým plánem č. 523-46/2016 ze dne 27.5.2016)
- pozemek: **p. č. 581/11** o výměře 25 m<sup>2</sup>, druh pozemku: ostatní plocha, způsob využití: ostatní komunikace (pozemek oddělen z p.č. 581/1 o výměře 26356 m<sup>2</sup> geometrickým plánem č. 523-46/2016 ze dne 27.5.2016)

- pozemek: **p. č. 581/12** o výměře 99 m<sup>2</sup>, druh pozemku: ostatní plocha, způsob využití: ostatní komunikace (pozemek oddělen z p.č. 581/1 o výměře 26356 m<sup>2</sup> geometrickým plánem č. 523-46/2016 ze dne 27.5.2016)
- pozemek: **p. č. 581/13** o výměře 323 m<sup>2</sup>, druh pozemku: ostatní plocha, způsob využití: ostatní komunikace (pozemek oddělen z p.č. 581/1 o výměře 26356 m<sup>2</sup> geometrickým plánem č. 523-46/2016 ze dne 27.5.2016)
- pozemek: **p. č. 584/7** o výměře 263 m<sup>2</sup>, druh pozemku: ostatní plocha, způsob využití: ostatní komunikace (pozemek oddělen z p.č. 584 o výměře 10060 m<sup>2</sup> geometrickým plánem č. 523-46/2016 ze dne 27.5.2016)

obec Modlany, **k.ú. Kvítkov u Modlan**, zapsané na LV č. 330 u Katastrálního úřadu pro Ústecký kraj, Katastrální pracoviště Teplice pro Ústecký kraj a **vyjmutí** uvedených nemovitých věcí **z hospodaření** příspěvkové organizace **Správa a údržba silnic Ústeckého kraje, příspěvková organizace**, se sídlem Ruská 260, Dubí 3, PSČ: 417 03, IČ: 00080837.

2. uložit Ing. Ladislavu Drlému, členu Rady Ústeckého kraje, předložit darovací smlouvu, jejímž předmětem je poskytnutí daru (převod) nemovitých věcí uvedených v bodu A) 1. tohoto usnesení, k podpisu Oldřichu Bubeníčkoví, hejtmanovi Ústeckého kraje.

**Termín: 30. 6. 2017**

**B) ukládá**

Ing. Ladislavu Drlému, členu Rady Ústeckého kraje, aby návrh dle bodu A) tohoto usnesení předložil na zasedání Zastupitelstva Ústeckého kraje k rozhodnutí.

**Termín: 28. 2. 2017**

**11.**

**Usnesení č. 41/121R/2016**

**Nakládání s majetkem**

Rada Ústeckého kraje po projednání

**A) navrhuje**

Zastupitelstvu Ústeckého kraje

1. rozhodnout dle § 36 písm. a) zákona č. 129/2000 Sb., o krajích (krajské zřízení), ve znění pozdějších předpisů, **o poskytnutí daru** (převodu) nemovitých věcí z vlastnictví Ústeckého kraje **městu Podbořany**, se sídlem: Mírová 615, 441 17 Podbořany, IČ: 00265365, a to:

- pozemek: **p.č. 1237/11** o výměře 105 m<sup>2</sup>, druh pozemku: ostatní plocha, způsob využití: jiná plocha (pozemek oddělen z p.č. 1237/1 o výměře 6366 m<sup>2</sup> geometrickým plánem č. 1607-5115/2016 ze dne 1.6.2016),

obec Podbořany, **k. ú. Podbořany**, zapsané na LV č. 71 u Katastrálního úřadu pro Ústecký kraj, Katastrální pracoviště Žatec pro Ústecký kraj,

2. uložit Ing. Ladislavu Drlému, členu Rady Ústeckého kraje, předložit darovací smlouvu, jejímž předmětem je poskytnutí daru (převod) nemovitých věcí uvedených v bodu A) 1. tohoto usnesení, k podpisu Oldřichu Bubeníčkoví, hejtmanovi Ústeckého kraje.

**Termín: 30. 6. 2017**

**B) ukládá**

Ing. Ladislavu Drlému, členu Rady Ústeckého kraje, aby návrh dle bodu A) tohoto usnesení předložil na zasedání Zastupitelstva Ústeckého kraje k rozhodnutí.

**Termín: 28. 2. 2017**

## 12.

### Usnesení č. 42/121R/2016

#### Nakládání s majetkem

Rada Ústeckého kraje po projednání

#### A) *navrhuje*

Zastupitelstvu Ústeckého kraje

1. rozhodnout dle § 36 písm. a) zákona č. 129/2000 Sb., o krajích (krajské zřízení), ve znění pozdějších předpisů **o bezúplatném převodu** (nabytí) nemovité věci do vlastnictví Ústeckého kraje od **České republiky, příslušnost hospodařit s majetkem státu vykonává Státní pozemkový úřad**, IČ: 01312774, se sídlem Husinecká 1024/11a, Praha 3, PSČ 130 00, a to:
  - pozemek: **p.č. 2608/5** o výměře 1261 m<sup>2</sup>, druh pozemku: ostatní plocha, způsob využití: silnice, obec Litoměřice, **k.ú. Litoměřice**, zapsaný na LV č. 10002 u Katastrálního úřadu pro Ústecký kraj, Katastrální pracoviště Litoměřice pro Českou republiku, příslušnost hospodařit s majetkem státu vykonává Státní pozemkový úřad a **předání** uvedené nemovité věci **k hospodaření** příspěvkové organizaci **Správa a údržba silnic Ústeckého kraje, příspěvková organizace**, IČ: 00080837, se sídlem Ruská 260, Dubí, PSČ 417 03.
2. uložit Ing. Ladislavu Drlému, členu Rady Ústeckého kraje, předložit Smlouvu o bezúplatném převodu, jejímž předmětem je bezúplatný převod nemovité věci uvedený v bodu A) 1. tohoto usnesení k podpisu Oldřichu Bubeníčkoví, hejtmanovi Ústeckého kraje.

**Termín: 31. 12. 2017**

#### B) *ukládá*

Ing. Ladislavu Drlému, členu Rady Ústeckého kraje, aby návrh dle bodu A) tohoto usnesení předložil na zasedání Zastupitelstva Ústeckého kraje k rozhodnutí.

**Termín: 28. 2. 2017**

## 13.

### Usnesení č. 43/121R/2016

#### Nakládání s majetkem

Rada Ústeckého kraje po projednání

#### A) *navrhuje*

Zastupitelstvu Ústeckého kraje

1. rozhodnout dle § 36 písm. a) zákona č. 129/2000 Sb., o krajích (krajské zřízení), ve znění pozdějších předpisů **o bezúplatném převodu** (nabytí) nemovitých věcí do vlastnictví Ústeckého kraje od **České republiky, příslušnost hospodařit s majetkem státu vykonává Státní pozemkový úřad**, IČ: 01312774, se sídlem Husinecká 1024/11a, Praha 3, PSČ 130 00, a to:
  - pozemek: **p.č. 173/11** o výměře 340 m<sup>2</sup>, druh pozemku: trvalý travní porost, způsob ochrany: zemědělský půdní fond,
  - pozemek: **p.č. 177/5** o výměře 851 m<sup>2</sup>, druh pozemku: ostatní plocha, způsob využití: neplodná půda,
  - pozemek: **p.č. 177/7** o výměře 12 m<sup>2</sup>, druh pozemku: ostatní plocha, způsob využití: silnice,
  - pozemek: **p.č. 185/20** o výměře 830 m<sup>2</sup>, druh pozemku: orná půda, způsob ochrany: zemědělský půdní fond,



- pozemek: **p.č. 306/38** o výměře 1290 m<sup>2</sup>, druh pozemku: ostatní plocha, způsob využití: ostatní komunikace,  
obec Mlékojedy, **k.ú. Mlékojedy u Litoměřic**, zapsaných na LV č. 10002 u Katastrálního úřadu pro Ústecký kraj, Katastrální pracoviště Litoměřice pro Českou republiku, příslušnost hospodařit s majetkem státu vykonává Státní pozemkový úřad a **předání** uvedených nemovitých věcí **k hospodaření** příspěvkové organizaci **Správa a údržba silnic Ústeckého kraje, příspěvková organizace**, IČ: 00080837, se sídlem Ruská 260, Dubí, PSČ 417 03.

2. uložit Ing. Ladislavu Drlému, členu Rady Ústeckého kraje, předložit Smlouvu o bezúplatném převodu, jejímž předmětem je bezúplatný převod nemovitých věcí uvedený v bodu A) 1. tohoto usnesení k podpisu Oldřichu Bubeníčkoví, hejtmanovi Ústeckého kraje.

**Termín: 31. 12. 2017**

**B) ukládá**

Ing. Ladislavu Drlému, členu Rady Ústeckého kraje, aby návrh dle bodu A) tohoto usnesení předložil na zasedání Zastupitelstva Ústeckého kraje k rozhodnutí.

**Termín: 28. 2. 2017**

**14.**

**Usnesení č. 44/121R/2016**

**Nakládání s majetkem**

Rada Ústeckého kraje po projednání

**A) navrhuje**

Zastupitelstvu Ústeckého kraje

1. rozhodnout dle § 36 písm. a) zákona č. 129/2000 Sb., o krajích (krajské zřízení), ve znění pozdějších předpisů **o bezúplatném převodu** (nabytí) nemovitých věcí do vlastnictví Ústeckého kraje od **České republiky, příslušnost hospodařit s majetkem státu vykonává Státní pozemkový úřad**, IČ: 01312774, se sídlem Husinecká 1024/11a, Praha 3, PSČ 130 00, a to:

- pozemek: **p.č. 1437/27** o výměře 3596 m<sup>2</sup>, druh pozemku: ostatní plocha, způsob využití: silnice,
- pozemek: **p.č. 1437/55** o výměře 17378 m<sup>2</sup>, druh pozemku: ostatní plocha, způsob využití: silnice,

obec Budyně nad Ohří, **k.ú. Budyně nad Ohří**, zapsaných na LV č. 10002 u Katastrálního úřadu pro Ústecký kraj, Katastrální pracoviště Litoměřice pro Českou republiku, příslušnost hospodařit s majetkem státu vykonává Státní pozemkový úřad a **předání** uvedených nemovitých věcí **k hospodaření** příspěvkové organizaci **Správa a údržba silnic Ústeckého kraje, příspěvková organizace**, IČ: 00080837, se sídlem Ruská 260, Dubí, PSČ 417 03.

2. uložit Ing. Ladislavu Drlému, členu Rady Ústeckého kraje, předložit Smlouvu o bezúplatném převodu, jejímž předmětem je bezúplatný převod nemovitých věcí uvedený v bodu A) 1. tohoto usnesení k podpisu Oldřichu Bubeníčkoví, hejtmanovi Ústeckého kraje.

**Termín: 31. 12. 2017**

**B) ukládá**

Ing. Ladislavu Drlému, členu Rady Ústeckého kraje, aby návrh dle bodu A) tohoto usnesení předložil na zasedání Zastupitelstva Ústeckého kraje k rozhodnutí.

**Termín: 28. 2. 2017**

15.

Usnesení č. 45/121R/2016

Nakládání s majetkem

Rada Ústeckého kraje po projednání

A) *navrhuje*

Zastupitelstvu Ústeckého kraje

1. rozhodnout dle § 36 písm. a) zákona č. 129/2000 Sb., o krajích (krajské zřízení), ve znění pozdějších předpisů, o **nákupu** (nabytí) nemovité věci do vlastnictví Ústeckého kraje od: **Lesy České republiky, s. p.**, se sídlem: Přemyslova 1106/19, PSČ: 500 08, Hradec Králové, Nový Hradec Králové, IČ: 42196451, a to:

- pozemek: **p.č. 38/29** o výměře 14 m<sup>2</sup>, druh pozemku: ostatní plocha, způsob využití: jiná plocha (pozemek oddělen z p.č. 38/1 o výměře 5398 m<sup>2</sup> dle geometrického plánu č. 94-60/2014 ze dne 9.12.2014),

obec Perštejn, **k. ú. Vykmánov u Měděnce**, zapsané na LV č. 617 u Katastrálního úřadu pro Ústecký kraj, Katastrální pracoviště Chomutov pro Lesy České republiky, s. p. **za celkovou kupní cenu 3.500,- Kč** (36,- Kč/m<sup>2</sup> dle ZP č. 849-53/16 ze dne 18. 6. 2016 plus ostatní náklady ve výši 3.000,- Kč - viz důvodová zpráva) a **předání** uvedené nemovité věci **k hospodaření** příspěvkové organizaci **Správa a údržba silnic Ústeckého kraje, příspěvková organizace**, se sídlem organizace: Ruská 260, Dubí 3, PSČ: 417 03, IČ: 00080837.

2. uložit Ing. Ladislavu Drlému, členu Rady Ústeckého kraje, předložit kupní smlouvu, jejímž předmětem je nákup (nabytí) nemovité věci uvedené v bodu A) 1. tohoto usnesení, k podpisu Oldřichu Bubeníčkoví, hejtmánovi Ústeckého kraje.

**Termín: 30. 6. 2017**

B) *ukládá*

Ing. Ladislavu Drlému, členu Rady Ústeckého kraje, aby návrh dle bodu A) tohoto usnesení předložil na zasedání Zastupitelstva Ústeckého kraje k rozhodnutí.

**Termín: 28. 2. 2017**

16.

Usnesení č. 46/121R/2016

Nakládání s majetkem

Rada Ústeckého kraje po projednání

A) *rozhoduje*

o uzavření **dotatku č. 3 nájemní smlouvy č. 69N06/38** (naše č. 339/2006) **dle přílohy č. 9 tohoto usnesení** uzavřené mezi **Českou republikou, příslušnost hospodařit s majetkem státu: Státní pozemkový úřad**, se sídlem Husinecká 1024/11a, Praha 3, PSČ 130 00, IČ: 01312774 a **Ústeckým krajem** (pronájem pozemků pro stavbu „II/247-přivaděč k průmyslové zóně Prosmyky“), kterým se vzhledem ke změně vlastnictví (změna do vlastnictví třetích osob: Římskokatolická farnost – děkanství u Všech Svatých Litoměřice a Česká dominikánská provincie) mění předmět nájmu a výše nájemného, a to:

- z předmětu nájmu se vypouští pozemky **p.č. 310/1, 310/27 a 415/52 v k.ú. Prosmyky a p.č. 2608/7 v k.ú. Litoměřice**

- celkově pronajatá výměra pozemků se mění z **14283 m<sup>2</sup> na 10393 m<sup>2</sup>**

- s ohledem na úpravu předmětu nájmu se mění i výše nájemného na částku 51.965,-- Kč ročně, splatné vždy k 1. 10.
- ostatní ujednání Nájemní smlouvy zůstávají beze změny.

**B) ukládá**

Mgr. Ing. Jindřichu Šimákovi, vedoucímu majetkového odboru, aby předložil dodatek č. 3 Nájemní smlouvy odsouhlasený v bodu A) tohoto usnesení k podpisu Oldřichu Bubeníčkovi, hejtmanovi Ústeckého kraje.

**Termín: 31. 10. 2016**

**17.**

**Usnesení č. 47/121R/2016**

**Nakládání s majetkem**

Rada Ústeckého kraje po projednání

**A) rozhoduje**

o uzavření dodatku č. 4 nájemní smlouvy č. 69N06/38 (naše č. 339/2006) dle přílohy č. 10 tohoto usnesení uzavřené mezi Českou republikou, příslušnost hospodařit s majetkem státu: Státní pozemkový úřad, se sídlem Husinecká 1024/11a, Praha 3, PSČ 130 00, IČ: 01312774 a Ústeckým krajem (pronájem pozemků pro stavbu „II/247-přivaděč k průmyslové zóně Prosmyky“), kterým se upravuje předmět nájmu a výše nájemného, a to:

- předmět nájmu se upravuje, ve smyslu zúžení předmětu nájmu od 16. 8. 2016 předmětem nájmu zůstává pouze pozemek p.č. 2608/5 v k.ú. Litoměřice
- od 16. 8. 2016 se upravuje celková pronajatá výměra pozemků z 10393 m<sup>2</sup> na 1261 m<sup>2</sup>
- s ohledem na úpravu předmětu nájmu se mění i výše nájemného na částku 6.305,-- Kč ročně, splatné vždy k 1. 10.
- ostatní ujednání Nájemní smlouvy zůstávají beze změny.

**B) ukládá**

Mgr. Ing. Jindřichu Šimákovi, vedoucímu majetkového odboru, aby předložil dodatek č. 4 Nájemní smlouvy odsouhlasený v bodu A) tohoto usnesení k podpisu Oldřichu Bubeníčkovi, hejtmanovi Ústeckého kraje.

**Termín: 31. 10. 2016**

**18.**

**Usnesení č. 48/121R/2016**

**Nakládání s majetkem**

Rada Ústeckého kraje po projednání

**A) rozhoduje**

o uzavření dodatku č. 3 nájemní smlouvy č. 4N07/38 (naše č. 72/2007) dle přílohy č. 11 tohoto usnesení uzavřené mezi Českou republikou, příslušnost hospodařit s majetkem státu: Státní pozemkový úřad, se sídlem Husinecká 1024/11a, Praha 3, PSČ 130 00, IČ: 01312774 a Ústeckým krajem (pronájem pozemků pro stavbu „II/247-přivaděč k průmyslové zóně Prosmyky“), kterým se upravuje předmět nájmu a výše nájemného, a to:

- předmět nájmu se upravuje, ve smyslu zúžení předmětu nájmu od 16. 8. 2016 předmětem nájmu zůstávají pouze pozemky p.č. 173/11, 177/5, 185/20 a 306/38 v k.ú. Mlékojedy u Litoměřic
- od 16. 8. 2016 se upravuje celková pronajatá výměra pozemků z 4455 m<sup>2</sup> na 2163 m<sup>2</sup>

- s ohledem na úpravu předmětu nájmu se mění i výše nájemného na částku 10.815,-- Kč ročně, splatné vždy k 1. 10.
- ostatní ujednání Nájemní smlouvy zůstávají beze změny.

**B) ukládá**

Mgr. Ing. Jindřichu Šimákovi, vedoucímu majetkového odboru, aby předložil dodatek č. 3 Nájemní smlouvy odsouhlasený v bodu A) tohoto usnesení k podpisu Oldřichu Bubeníčkovi, hejtmanovi Ústeckého kraje.

**Termín: 31. 10. 2016**

**19.**

**Usnesení č. 49/121R/2016**

**Nakládání s majetkem**

Rada Ústeckého kraje po projednání

**A) rozhoduje**

**o ukončení Nájemní smlouvy č. 2667109715** (č. ÚK 16/SML0177) ze dne 10. 2. 2016 uzavřené mezi **Českými drahami, a.s.**, se sídlem Nábřeží L. Svobody 1222, 110 15 Praha 1, IČ: 70994226 a Ústeckým krajem, formou výpovědi v souladu s čl. VI. této smlouvy.

**B) ukládá**

Mgr. Ing. Jindřichu Šimákovi, vedoucímu odboru majetkového, předložit výpověď z nájemní smlouvy, o jejímž ukončení bylo rozhodnuto v bodu A) tohoto usnesení, k podpisu Oldřichu Bubeníčkovi, hejtmanovi Ústeckého kraje.

**Termín: 31. 12. 2016**

**20.**

**Usnesení č. 50/121R/2016**

**Nakládání s majetkem**

Rada Ústeckého kraje po projednání

**A) rozhoduje**

dle § 59 odst. 1 písm. l) zákona č. 129/2000 Sb., o krajích (krajské zřízení), ve znění pozdějších předpisů, o **uzavření Smlouvy o nájmu nemovitých věcí č. 732/2016** na pronájem nemovitých věcí **dle přílohy č. 12 tohoto usnesení** mezi Ústeckým krajem a **ČR - Povodí Ohře, s. p.**, se sídlem: Bezručova 4219, 430 03 Chomutov, IČ: 70889988, a to:

- pozemek: **část p. č. 617/1** o výměře 145 m<sup>2</sup>, druh pozemku: vodní plocha, způsob využití: koryto vodního toku přirozené nebo upravené, obec Františkov nad Ploučnicí, **k. ú. Františkov nad Ploučnicí**, zapsané na LV č. 122 u Katastrálního úřadu pro Ústecký kraj, Katastrální pracoviště Děčín pro ČR, právo hospodařit s majetkem státu vykonává Povodí Ohře, státní podnik,
- pozemek: **část p. č. 556/1** o výměře 140 m<sup>2</sup>, druh pozemku: vodní plocha, způsob využití: koryto vodního toku přirozené nebo upravené, obec Františkov nad Ploučnicí, **k. ú. Oldřichov nad Ploučnicí**, zapsané na LV č. 122 u Katastrálního úřadu pro Ústecký kraj, Katastrální pracoviště Děčín pro ČR, právo hospodařit s majetkem státu vykonává Povodí Ohře, státní podnik,
- pozemek: **část p. č. 1297/2** o výměře 593 m<sup>2</sup>, druh pozemku: vodní plocha, způsob využití: koryto vodního toku přirozené nebo upravené,

- pozemek: **část p. č. 1257/18** o výměře 3 m<sup>2</sup>, druh pozemku: vodní plocha, způsob využití: koryto vodního toku přirozené nebo upravené  
 obec Benešov nad Ploučnicí, **k. ú. Benešov nad Ploučnicí**, zapsaných na LV 468 u Katastrálního úřadu pro Ústecký kraj, Katastrální pracoviště Děčín pro ČR, právo hospodařit s majetkem státu vykonává Povodí Ohře, státní podnik **na dobu neurčitou**, minimálně však na dobu 5 let od skutečného data ukončení projektu dle podmínek IROP za účelem stavby „Reko silnice II/262 Starý Šachov – Děčín“, **za cenu 8,05 Kč/m<sup>2</sup>/rok v k. ú. Benešov nad Ploučnicí, 5,75 Kč/m<sup>2</sup>/rok v k. ú. Oldřichov nad Ploučnicí a k. ú. Františkov nad Ploučnicí, tj. celkově za 6.437,- Kč/rok.**

**B) ukládá**

Mgr. Ing. Jindřichu Šimákovi, vedoucímu odboru majetkového, předložit smlouvu o nájmu nemovitých věcí, o jejímž uzavření bylo rozhodnuto v bodu A) tohoto usnesení, k podpisu Oldřichu Bubeníčkovi, hejtmanovi Ústeckého kraje.

**Termín: 31. 3. 2017**

**21.**

**Usnesení č. 51/121R/2016**

**Nakládání s majetkem**

Rada Ústeckého kraje po projednání

**souhlasí**

dle § 59 odst. 3 zákona č. 129/2000 Sb., o krajích (krajské zřízení), ve znění pozdějších předpisů, **s fyzickou likvidací a následným vyřazením movitého majetku**, a to:

<u>název</u>	<u>inv. č.</u>	<u>rok poř.</u>	<u>rok výr.</u>	<u>PC (Kč)</u>	
<u>ZC(Kč)</u>					
Multifunkční tiskárna Laserová A4 bar Canon Výrobní číslo: HGE 10320	001035	2011	nezjištěn	21 015,-	0,-
PC sestava HP Výrobní číslo: CZC 131334T	001030	2011	nezjištěn	24 216,-	0,-
Notebook Toshiba Satellite U 500 Výrobní číslo: PD 2090253	001015	2009	nezjištěn	21 260,5	0,-
Kopírka BIZHUB 162 set Výrobní číslo: 20716193	000015	2005	nezjištěn	39 988,8	0,-
Notebook ACER TM 4222 Výrobní číslo: F 2060196	000986	2006	nezjištěn	34 193,-	0,-
PC + monitor Sestava ACER 1722 Výrobní číslo: 67048	00016	2005	nezjištěn	33 045,-	0,-
PC + monitor Sestava ACER 1722 Výrobní číslo: 61012	000010	2005	nezjištěn	30 230,-	0,-
PC + monitor Sestava ACER 1722 Výrobní číslo: 61011	000009	2005	nezjištěn	30 230,-	0,-
PC ACER E 2140 Výrobní číslo: F 2070268	001003	2007	nezjištěn	23 634,-	0,-
PC ACER Power	001002	2007	nezjištěn	21 952,-	0,-

E 2140

Výrobní číslo: CZC1448TK3

z účetní evidence příspěvkové organizace **Krajská majetková, příspěvková organizace**,  
Na schodech 1534/4, 400 01 Ústí nad Labem, IČ:00829048.

**22.**

**Usnesení č. 52/121R/2016**

**Nakládání s majetkem**

Rada Ústeckého kraje po projednání

**souhlasí**

dle § 59 odst. 3 zákona č. 129/2000 Sb., o krajích (krajské zřízení), ve znění pozdějších předpisů, **s fyzickou likvidací a následným vyřazením movitého majetku**, a to:

<u>název</u>	<u>inv. č.</u>	<u>rok poř.</u>	<u>rok výr.</u>	<u>PC (Kč)</u>	
	<u>ZC(Kč)</u>				
Kamerový systém Výrobní číslo: 2004	DM03938	2004	2004	32 518,40	0,-
Schodolez EVAC Výrobní číslo: nezjištěno	DM01638	2005	2005	28 140,-	0,-
Nabíječka MBSS Výrobní číslo: 0616003403	DM02906	2008	2008	25 596,-	0,-
Kamerový systém Výrobní číslo: nezjištěno	DM03993	2004	2004	39 954,90	0,-

z účetní evidence příspěvkové organizace **Zdravotnická záchranná služba Ústeckého kraje, příspěvková organizace**, Sociální Péče 799/7A, 400 11 Ústí nad Labem, IČ:00829013.

**23.**

**Usnesení č. 53/121R/2016**

**Nakládání s majetkem**

Rada Ústeckého kraje po projednání

**A) rozhoduje**

dle § 59 odst. 3 zákona č. 129/2000 Sb., o krajích (krajské zřízení), ve znění pozdějších předpisů, o zřízení budoucí služebnosti inženýrské sítě k nemovitým věcem, a to:

- pozemku: **p.č. 472/151** o výměře 454 m<sup>2</sup>, druh pozemku: ostatní plocha, způsob využití: jiná plocha,
- pozemku: **p.č. 472/152** o výměře 441 m<sup>2</sup>, druh pozemku: ostatní plocha, způsob využití: jiná plocha,

v obci Ústí nad Labem, **k.ú. Krásné Březno**, zapsaném na LV č. 657 u Katastrálního úřadu pro Ústecký kraj, Katastrální pracoviště Ústí nad Labem.

- pozemku: **p.č. 559/7** o výměře 192 m<sup>2</sup>, druh pozemku: ostatní plocha, způsob využití: ostatní komunikace,
- pozemku: **p.č. 559/8** o výměře 136 m<sup>2</sup>, druh pozemku: ostatní plocha, způsob využití: zeleň,
- pozemku: **p.č. 570** o výměře 712 m<sup>2</sup>, druh pozemku: ostatní plocha, způsob využití: ostatní komunikace,

- pozemku: **p.č. 582/2** o výměře 3877 m<sup>2</sup>, druh pozemku: ostatní plocha, způsob využití: zeleň,
- pozemku: **p.č. 583/1** o výměře 212 m<sup>2</sup>, druh pozemku: ostatní plocha, způsob využití: zeleň

obec Ústí nad Labem, **k.ú. Krásné Březno**, zapsaném na LV č. 707 u Katastrálního úřadu pro Ústecký kraj, Katastrální pracoviště Ústí nad Labem.

**Budoucí povinný: Ústecký kraj**, se sídlem Velká Hradební 3118/48, 400 02 Ústí nad Labem, IČ: 70892156

**Budoucí oprávněný: UPC Česká republika, s.r.o.**, se sídlem Závašova 502/5, 140 00 Praha, IČ: 00562262

**Služebnost** inženýrské sítě bude spočívat v povinnosti budoucího povinného strpět zřízení a provozování stavby inženýrské sítě – optické kabelové přípojky v rámci stavby „UPC FTTS ÚSTÍ NAD LABEM, ULCEL“ na dotčených nemovitých věcech vč. práva vstupu a vjezdu na dotčené nemovité věci v souvislosti se zřízením, stavebními úpravami, opravami, provozováním a odstraňováním této stavby. Služebnost inženýrské sítě bude zřízena v rozsahu dle geometrického plánu, který předloží budoucí oprávněný po zaměření stavby po jejím dokončení. Výše jednorázové úhrady bude vypočtena podle skutečného rozsahu služebnosti a dle Ceníku pro výpočet jednorázových úhrad schváleného Zastupitelstvem Ústeckého kraje usnesením č. 98/20Z/2010 dne 22. 12. 2010.

Pozemky p.č. 472/151 a p.č. 472/152 v k.ú. Krásné Březno jsou předány k hospodaření příspěvkové organizaci **Střední škola obchodu, řemesel, služeb a Základní škola, Ústí nad Labem, příspěvková organizace**.

Pozemky p.č. 559/, p.č. 559/8, p.č. 570, p.č. 582/2 a p.č. 583/1 v k.ú. Krásné Březno jsou předány k hospodaření příspěvkové organizaci **Střední škola stavební a technická, Ústí nad Labem, Čelakovského 250/5, příspěvková organizace**.

#### **B) ukládá**

Mgr. Ing. Jindřichu Šimákovi, vedoucímu odboru majetkového, předložit smlouvu o budoucí smlouvě o zřízení služebnosti inženýrské sítě dle bodu A) tohoto usnesení, jejímž předmětem je zřízení služebnosti inženýrské sítě uvedené v bodu A) tohoto usnesení, k podpisu Oldřichu Bubeníčkoví, hejtmanovi Ústeckého kraje.

**Termín: 31. 3. 2017**

## **24.**

### **Usnesení č. 54/121R/2016**

#### **Nakládání s majetkem**

Rada Ústeckého kraje po projednání

#### **A) rozhoduje**

dle § 59 odst. 3 zákona č. 129/2000 Sb., o krajích (krajské zřízení), ve znění pozdějších předpisů, o zřízení budoucí služebnosti inženýrské sítě k nemovitým věcem, a to:

- pozemku: **p.č. 2412** o výměře 840 m<sup>2</sup>, druh pozemku: ostatní plocha,
- pozemku: **p.č. 2414/4** o výměře 1046 m<sup>2</sup>, druh pozemku: ostatní plocha,
- pozemku: **p.č. 2417** o výměře 2195 m<sup>2</sup>, druh pozemku: ostatní plocha,

obec Chomutov, **k. ú. Chomutov I**, zapsaných na LV č. 1 u Katastrálního úřadu pro Ústecký kraj, Katastrální pracoviště Chomutov.

**Budoucí povinný: Statutární město Chomutov**, se sídlem Zborovská 4602, 430 01 Chomutov, IČ: 00261891.

**Budoucí oprávněný: Ústecký kraj**, se sídlem Velká Hradební 3118/48, 400 02 Ústí nad Labem, IČ: 70892156.

**Služebnost inženýrské sítě** bude zřízena v rozsahu dle geometrického plánu, který předloží budoucí oprávněný. Výše jednorázové úhrady bude vypočtena podle skutečného rozsahu a dle Pravidel pro zřizování věcných břemen ze strany Statutárního města Chomutova.

**B) ukládá**

Ing. Ladislavu Drlému, členu Rady Ústeckého kraje, předložit smlouvu o zřízení služebnosti inženýrské sítě dle bodu A) tohoto usnesení k podpisu Oldřichu Bubeníčkovi, hejtmanovi Ústeckého kraje.

**Termín: 31. 1. 2017**

**25.**

**Usnesení č. 55/121R/2016**

**Nakládání s majetkem**

Rada Ústeckého kraje po projednání

**A) souhlasí**

s uzavřením smlouvy o smlouvě budoucí o zřízení služebnosti inženýrské sítě (č. VI/3068/2016/LT) k pozemku p.č. **2694/1** druh pozemku: ostatní plocha, způsob využití: silnice, způsob ochrany: 0, obec **Hoštka, k.ú. Hoštka**, zapsanému na LV č. 614 u Katastrálního úřadu pro Ústecký kraj, Katastrální pracoviště Litoměřice a komunikaci č. III/26117 na tomto pozemku umístěnému ve prospěch **budoucího oprávněného: Město Hoštka**, náměstí Svobody 2, Hoštka, PSČ 411 72, IČ 263648. Obsahem služebnosti bude povinnost vlastníka strpět zřízení, provozování, udržování a provádění úprav **veřejného osvětlení, ul. Malešovská, Hoštka**, jakož i vstup a vjezd v souvislosti se zřízením, provozováním, udržováním a prováděním úprav tohoto zařízení. Služebnost bude zřízena za jednorázovou úhradu ve výši dle ceníku schváleného Zastupitelstvem Ústeckého kraje usnesením č. 98/20Z/2010 dne 22.12.2010, k úhradě bude připočtena DPH.

**B) zmocňuje**

ředitele Správy a údržby silnic Ústeckého kraje, příspěvkové organizace, který je statutárním orgánem této příspěvkové organizace, k podepsání smlouvy o smlouvě budoucí o zřízení služebnosti inženýrské sítě, jejímž předmětem je zřízení služebnosti inženýrské sítě uvedené dle bodu A) tohoto usnesení.

**26.**

**Usnesení č. 56/121R/2016**

**Nakládání s majetkem**

Rada Ústeckého kraje po projednání

**A) souhlasí**

s uzavřením smlouvy o smlouvě budoucí o zřízení služebnosti inženýrské sítě (č. VI/4051/2016/LN) k pozemku p.č. **454/1** druh pozemku: ostatní plocha, způsob využití: silnice, způsob ochrany: 0, obec **Brodec, k.ú. Brodec**, zapsanému na LV č. 186 u Katastrálního úřadu pro Ústecký kraj, Katastrální pracoviště Louny a komunikaci č. III/22929 (bývalá silnice) na tomto pozemku umístěnému ve prospěch **budoucího oprávněného: [REDAKCE]**. Obsahem služebnosti bude povinnost vlastníka strpět zřízení, provozování, udržování a provádění úprav **vybudování vodovodní přípojky k zahradě na p.p.č. 24/1, k.ú. Brodec**, jakož i vstup a



vjezd v souvislosti se zřízením, provozováním, udržováním a prováděním úprav tohoto zařízení. Služebnost bude zřízena za jednorázovou úhradu ve výši dle ceníku schváleného Zastupitelstvem Ústeckého kraje usnesením č. 98/20Z/2010 dne 22.12.2010, k úhradě bude připočtena DPH.

**B) zmocňuje**

ředitele Správy a údržby silnic Ústeckého kraje, příspěvkové organizace, který je statutárním orgánem této příspěvkové organizace, k podepsání smlouvy o smlouvě budoucí o zřízení služebnosti inženýrské sítě, jejímž předmětem je zřízení služebnosti inženýrské sítě uvedené dle bodu A) tohoto usnesení.

27.

**Usnesení č. 57/121R/2016**

**Nakládání s majetkem**

Rada Ústeckého kraje po projednání

**A) souhlasí**

s uzavřením smlouvy o smlouvě budoucí o zřízení služebnosti inženýrské sítě (č. VI/4052/2016/LN) k pozemku p.č. **968/1** druh pozemku: ostatní plocha, způsob využití: silnice, způsob ochrany: 0, obec Tuchořice, **k.ú. Nečemice**, zapsanému na LV č. 194 u Katastrálního úřadu pro Ústecký kraj, Katastrální pracoviště Žatec a komunikaci č. III/22541 na tomto pozemku umístěnému ve prospěch **budoucího oprávněného: [REDAKCE]**. Obsahem služebnosti bude povinnost vlastníka strpět zřízení, provozování, udržování a provádění úprav **vybudování vodovodní přípojky a výjezdu na komunikaci, RD Nečemice na p.p.č. 74**, jakož i vstup a vjezd v souvislosti se zřízením, provozováním, udržováním a prováděním úprav tohoto zařízení. Služebnost bude zřízena za jednorázovou úhradu ve výši dle ceníku schváleného Zastupitelstvem Ústeckého kraje usnesením č. 98/20Z/2010 dne 22.12.2010, k úhradě bude připočtena DPH.

**B) zmocňuje**

ředitele Správy a údržby silnic Ústeckého kraje, příspěvkové organizace, který je statutárním orgánem této příspěvkové organizace, k podepsání smlouvy o smlouvě budoucí o zřízení služebnosti inženýrské sítě, jejímž předmětem je zřízení služebnosti inženýrské sítě uvedené dle bodu A) tohoto usnesení.

28.

**Usnesení č. 58/121R/2016**

**Nakládání s majetkem**

Rada Ústeckého kraje po projednání

**A) souhlasí**

s uzavřením smlouvy o smlouvě budoucí o zřízení služebnosti inženýrské sítě (č. VI/4055/2016/LN) k pozemku p.č. **PK 859** druh pozemku: ostatní plocha, způsob využití: silnice, způsob ochrany: 0, obec Kryry, **k.ú. Strojetic u Podbořan**, zapsanému na LV č. 159 u Katastrálního úřadu pro Ústecký kraj, Katastrální pracoviště Žatec a komunikaci č. III/2242 na tomto pozemku umístěnému ve prospěch **budoucího oprávněného: Město Kryry, Hlavní 1, Kryry, PSČ 439 81, IČ 00265080**. Obsahem služebnosti bude povinnost vlastníka strpět zřízení, provozování, udržování a provádění úprav **veřejného osvětlení II. etapa, Strojetic**, jakož i vstup a vjezd v souvislosti se zřízením, provozováním, udržováním a prováděním úprav tohoto zařízení. Služebnost bude zřízena za jednorázovou

úhradu ve výši dle ceníku schváleného Zastupitelstvem Ústeckého kraje usnesením č. 98/20Z/2010 dne 22.12.2010, k úhradě bude připočtena DPH.

**B) zmocňuje**

ředitele Správy a údržby silnic Ústeckého kraje, příspěvkové organizace, který je statutárním orgánem této příspěvkové organizace, k podepsání smlouvy o smlouvě budoucí o zřízení služebnosti inženýrské sítě, jejímž předmětem je zřízení služebnosti inženýrské sítě uvedené dle bodu A) tohoto usnesení.

**29.**

**Usnesení č. 59/121R/2016**

**Nakládání s majetkem**

Rada Ústeckého kraje po projednání

**A) souhlasí**

s uzavřením smlouvy o smlouvě budoucí o zřízení služebnosti inženýrské sítě (č. VI/1023/2016/DC) k pozemku p.č. **4740/1**, druh pozemku: ostatní plocha, způsob využití: silnice, způsob ochrany: 0, obec Varnsdorf, **k.ú. Varnsdorf**, zapsanému na LV č. 3278 u Katastrálního úřadu pro Ústecký kraj, Katastrální pracoviště Rumburk a komunikaci č. II/264, na tomto pozemku umístěnému ve prospěch **budoucího oprávněného: Město Varnsdorf**, nám. E. Beneše 470, Varnsdorf, PSČ 407 47, IČ 00261718. Obsahem služebnosti bude povinnost vlastníka strpět zřízení, provozování, udržování a provádění úprav **veřejné osvětlení, Varnsdorf, ul. Plzeňská**, jakož i vstup a vjezd v souvislosti se zřízením, provozováním, udržováním a prováděním úprav tohoto zařízení. Služebnost bude zřízena za jednorázovou úhradu ve výši dle ceníku schváleného Zastupitelstvem Ústeckého kraje usnesením č. 98/20Z/2010 dne 22.12.2010, k úhradě bude připočtena DPH.

**B) zmocňuje**

ředitele Správy a údržby silnic Ústeckého kraje, příspěvkové organizace, který je statutárním orgánem této příspěvkové organizace, k podepsání smlouvy o smlouvě budoucí o zřízení služebnosti inženýrské sítě, jejímž předmětem je zřízení služebnosti inženýrské sítě uvedené dle bodu A) tohoto usnesení.

**30.**

**Usnesení č. 60/121R/2016**

**Nakládání s majetkem**

Rada Ústeckého kraje po projednání

**A) souhlasí**

s uzavřením smlouvy o smlouvě budoucí o zřízení služebnosti inženýrské sítě (č. VI/1039/2016/DC) k pozemku p.č. **689** druh pozemku: ostatní plocha, způsob využití: silnice, způsob ochrany: rozsáhlé chráněné území, obec Rybniště, **k.ú. Rybniště** zapsanému na LV č. 277 u Katastrálního úřadu pro Ústecký kraj, Katastrální pracoviště Rumburk a komunikaci č. III/26325 a další

k pozemku p.č. **29** druh pozemku: ostatní plocha, způsob využití: silnice, způsob ochrany: rozsáhlé chráněné území, obec Rybniště, **k.ú. Nová Chřibská** zapsanému na LV č. 277 u Katastrálního úřadu pro Ústecký kraj, Katastrální pracoviště Rumburk a komunikaci č. II/263 a dále

k pozemku p.č. **56/1** druh pozemku: ostatní plocha, způsob využití: silnice, způsob ochrany: 0, obec Chřibská, **k.ú. Chřibská** zapsanému na LV č. 247 u Katastrálního úřadu pro

Ústecký kraj, Katastrální pracoviště Rumburk a komunikaci č. II/263 na těchto pozemcích umístěné ve prospěch **budoucího oprávněného: Obec Rybniště**, Rybniště 22, Rybniště, PSČ 407 51, IČ 00524212. Obsahem služebnosti bude povinnost vlastníka strpět zřízení, provozování, udržování a provádění úprav **rozšíření veřejného osvětlení v Rybništi**, jakož i vstup a vjezd v souvislosti se zřízením, provozováním, udržováním a prováděním úprav tohoto zařízení. Služebnost bude zřízena za jednorázovou úhradu ve výši dle ceníku schváleného Zastupitelstvem Ústeckého kraje usnesením č. 98/20Z/2010 dne 22.12.2010, k úhradě bude připočtena DPH.

**B) zmocňuje**

ředitele Správy a údržby silnic Ústeckého kraje, příspěvkové organizace, který je statutárním orgánem této příspěvkové organizace, k podepsání smlouvy o smlouvě budoucí o zřízení služebnosti inženýrské sítě, jejímž předmětem je zřízení služebnosti inženýrské sítě uvedené dle bodu A) tohoto usnesení.

**31.**

**Usnesení č. 61/121R/2016**

**Nakládání s majetkem**

Rada Ústeckého kraje po projednání

**A) souhlasí**

s uzavřením smlouvy o smlouvě budoucí o zřízení služebnosti inženýrské sítě (č. VI/1040/2016/DC) k pozemku p.č. **8170/1, 8174/1**, druh pozemků: ostatní plocha, způsob využití: silnice, způsob ochrany: 0, obec Varnsdorf, **k.ú. Varnsdorf**, zapsané na LV č. 3278 u Katastrálního úřadu pro Ústecký kraj, Katastrální pracoviště Rumburk a komunikaci č. II/265 na těchto pozemcích umístěné ve prospěch **budoucího oprávněného: Město Varnsdorf**, náměstí E. Beneše 470, Varnsdorf, PSČ 407 47, IČ 00261718. Obsahem služebnosti bude povinnost vlastníka strpět zřízení, provozování, udržování a provádění úprav **pokládka veřejného osvětlení ul. 5. května, úsek Čsl. mládeže - Karlínská**, jakož i vstup a vjezd v souvislosti se zřízením, provozováním, udržováním a prováděním úprav tohoto zařízení. Služebnost bude zřízena za jednorázovou úhradu ve výši dle ceníku schváleného Zastupitelstvem Ústeckého kraje usnesením č. 98/20Z/2010 dne 22.12.2010, k úhradě bude připočtena DPH.

**B) zmocňuje**

ředitele Správy a údržby silnic Ústeckého kraje, příspěvkové organizace, který je statutárním orgánem této příspěvkové organizace, k podepsání smlouvy o smlouvě budoucí o zřízení služebnosti inženýrské sítě, jejímž předmětem je zřízení služebnosti inženýrské sítě uvedené dle bodu A) tohoto usnesení.

**32.**

**Usnesení č. 62/121R/2016**

**Nakládání s majetkem**

Rada Ústeckého kraje po projednání

**A) souhlasí**

s uzavřením smlouvy o smlouvě budoucí o zřízení služebnosti inženýrské sítě (č. VI/1043/2016/DC) k pozemku p.č. **2542/1** druh pozemku: ostatní plocha, způsob využití: silnice, způsob ochrany: rozsáhlé chráněné území, obec Česká Kamenice, **k.ú. Česká Kamenice**, zapsanému na LV č. 34 u Katastrálního úřadu pro Ústecký kraj, Katastrální

pracoviště Děčín a komunikaci II/263 na tomto pozemku umístěnému ve prospěch **budoucího oprávněného:** [REDAKCE]. Obsahem služebnosti bude povinnost vlastníka strpět zřízení, provozování, udržování a provádění úprav **pokládky vodovodní přípojky k RD p.p.č. 816/2, k.ú. Česká Kamenice**, jakož i vstup a vjezd v souvislosti se zřízením, provozováním, udržováním a prováděním úprav tohoto zařízení. Služebnost bude zřízena za jednorázovou úhradu ve výši dle ceníku schváleného Zastupitelstvem Ústeckého kraje usnesením č. 98/20Z/2010 dne 22.12.2010, k úhradě bude připočtena DPH.

**B) zmocňuje**

ředitele Správy a údržby silnic Ústeckého kraje, příspěvkové organizace, který je statutárním orgánem této příspěvkové organizace, k podepsání smlouvy o smlouvě budoucí o zřízení služebnosti inženýrské sítě, jejímž předmětem je zřízení služebnosti inženýrské sítě uvedené dle bodu A) tohoto usnesení.

**33.**

**Usnesení č. 63/121R/2016**

**Nakládání s majetkem**

Rada Ústeckého kraje po projednání

**A) souhlasí**

s uzavřením smlouvy o smlouvě budoucí o zřízení služebnosti inženýrské sítě (č. VI/1044/2016/DC) k pozemku p.č. **2542/1** druh pozemku: ostatní plocha, způsob využití: silnice, způsob ochrany: rozsáhlé chráněné území, obec Děčín, **k.ú. Boletice nad Labem**, zapsanému na LV č. 945 u Katastrálního úřadu pro Ústecký kraj, Katastrální pracoviště Děčín a komunikaci III/25851 na tomto pozemku umístěnému ve prospěch **budoucího oprávněného:** [REDAKCE]. Obsahem služebnosti bude povinnost vlastníka strpět zřízení, provozování, udržování a provádění úprav **pokládky přípojky vody pro st.p.č. 590, Boletice nad Labem**, jakož i vstup a vjezd v souvislosti se zřízením, provozováním, udržováním a prováděním úprav tohoto zařízení. Služebnost bude zřízena za jednorázovou úhradu ve výši dle ceníku schváleného Zastupitelstvem Ústeckého kraje usnesením č. 98/20Z/2010 dne 22.12.2010, k úhradě bude připočtena DPH.

**B) zmocňuje**

ředitele Správy a údržby silnic Ústeckého kraje, příspěvkové organizace, který je statutárním orgánem této příspěvkové organizace, k podepsání smlouvy o smlouvě budoucí o zřízení služebnosti inženýrské sítě, jejímž předmětem je zřízení služebnosti inženýrské sítě uvedené dle bodu A) tohoto usnesení.

**34.**

**Usnesení č. 64/121R/2016**

**Nakládání s majetkem**

Rada Ústeckého kraje po projednání

**A) souhlasí**

s uzavřením smlouvy o smlouvě budoucí o zřízení služebnosti inženýrské sítě (č. VI/1045/2016/DC) k pozemku p.č. **1239/1** druh pozemku: ostatní plocha, způsob využití: silnice, způsob ochrany: rozsáhlé chráněné území, památkově chráněné území, obec Benešov nad Ploučnicí, **k.ú. Benešov nad Ploučnicí**, zapsanému na LV č. 448 u

Katastrálního úřadu pro Ústecký kraj, Katastrální pracoviště Děčín a komunikaci III/26223 na tomto pozemku umístěnému ve prospěch **budoucího oprávněného: Společenství vlastníků**, Děčínská 494, Benešov nad Ploučnicí, PSČ 407 22, IČ 28731395. Obsahem služebnosti bude povinnost vlastníka strpět zřízení, provozování, udržování a provádění úprav **pokládky přípojky vody pro RD čp. 494, ul. Děčínská, k.ú. Benešov nad Ploučnicí**, jakož i vstup a vjezd v souvislosti se zřízením, provozováním, udržováním a prováděním úprav tohoto zařízení. Služebnost bude zřízena za jednorázovou úhradu ve výši dle ceníku schváleného Zastupitelstvem Ústeckého kraje usnesením č. 98/20Z/2010 dne 22.12.2010, k úhradě bude připočtena DPH.

**B) zmocňuje**

ředitele Správy a údržby silnic Ústeckého kraje, příspěvkové organizace, který je statutárním orgánem této příspěvkové organizace, k podepsání smlouvy o smlouvě budoucí o zřízení služebnosti inženýrské sítě, jejímž předmětem je zřízení služebnosti inženýrské sítě uvedené dle bodu A) tohoto usnesení.

**35.**

**Usnesení č. 65/121R/2016**

**Nakládání s majetkem**

Rada Ústeckého kraje po projednání

**A) souhlasí**

s uzavřením smlouvy o smlouvě budoucí o zřízení služebnosti inženýrské sítě (č. VI/1046/2016/DC) k pozemku p.č. **564/1** druh pozemku: ostatní plocha, způsob využití: silnice, způsob ochrany: rozsáhlé chráněné území, obec Krásná Lípa, **k.ú. Kyjov u Krásné Lípy**, zapsanému na LV č. 1179 u Katastrálního úřadu pro Ústecký kraj, Katastrální pracoviště Rumburk a komunikaci III/2653 na tomto pozemku umístěnému ve prospěch **budoucího oprávněného: Město Krásná Lípa**, Masarykova 246/6, Krásná Lípa, PSČ 407 46, IČ 00261459. Obsahem služebnosti bude povinnost vlastníka strpět zřízení, provozování, udržování a provádění úprav **výstavby parkoviště v Kyjově u krásné Lípy (vstup do Kyjovského údolí)**, jakož i vstup a vjezd v souvislosti se zřízením, provozováním, udržováním a prováděním úprav tohoto zařízení. Služebnost bude zřízena za jednorázovou úhradu ve výši dle ceníku schváleného Zastupitelstvem Ústeckého kraje usnesením č. 98/20Z/2010 dne 22.12.2010, k úhradě bude připočtena DPH.

**B) zmocňuje**

ředitele Správy a údržby silnic Ústeckého kraje, příspěvkové organizace, který je statutárním orgánem této příspěvkové organizace, k podepsání smlouvy o smlouvě budoucí o zřízení služebnosti inženýrské sítě, jejímž předmětem je zřízení služebnosti inženýrské sítě uvedené dle bodu A) tohoto usnesení.

**36.**

**Usnesení č. 66/121R/2016**

**Nakládání s majetkem**

Rada Ústeckého kraje po projednání

**A) souhlasí**

s uzavřením smlouvy o smlouvě budoucí o zřízení služebnosti inženýrské sítě (č. VI/3072/2016/LT) k pozemku p.č. **857/22** druh pozemku: ostatní plocha, způsob využití: silnice, způsob ochrany: rozsáhlé chráněné území, obec Litoměřice, **k.ú. Litoměřice**,

zapsanému na LV č. 1108 u Katastrálního úřadu pro Ústecký kraj, Katastrální pracoviště Litoměřice a komunikaci č. III/25847 na tomto pozemku umístěnému ve prospěch **budoucího oprávněného: Město Litoměřice**, Mírové náměstí 15/7, Litoměřice, PSČ 412 01, IČ 00263958. Obsahem služebnosti bude povinnost vlastníka strpět zřízení, provozování, udržování a provádění úprav **vybudování přechodů pro chodce, Litoměřice**, jakož i vstup a vjezd v souvislosti se zřízením, provozováním, udržováním a prováděním úprav tohoto zařízení. Služebnost bude zřízena za jednorázovou úhradu ve výši dle ceníku schváleného Zastupitelstvem Ústeckého kraje usnesením č. 98/20Z/2010 dne 22.12.2010, k úhradě bude připočtena DPH.

**B) zmocňuje**

ředitele Správy a údržby silnic Ústeckého kraje, příspěvkové organizace, který je statutárním orgánem této příspěvkové organizace, k podepsání smlouvy o smlouvě budoucí o zřízení služebnosti inženýrské sítě, jejímž předmětem je zřízení služebnosti inženýrské sítě uvedené dle bodu A) tohoto usnesení.

**37.**

**Usnesení č. 67/121R/2016**

**Nakládání s majetkem**

Rada Ústeckého kraje po projednání

**A) souhlasí**

s uzavřením smlouvy o smlouvě budoucí o zřízení služebnosti inženýrské sítě (č. VI/3073/2016/LT) k pozemku p.č. **1267/1** druh pozemku: ostatní plocha, způsob využití: silnice, způsob ochrany: rozsáhlé chráněné území, obec Litoměřice, **k.ú. Litoměřice**, zapsanému na LV č. 1108 u Katastrálního úřadu pro Ústecký kraj, Katastrální pracoviště Litoměřice a komunikaci č. III/2611 na tomto pozemku umístěnému ve prospěch **budoucího oprávněného: Město Litoměřice**, Mírové náměstí 15/7, Litoměřice, PSČ 412 01, IČ 00263958. Obsahem služebnosti bude povinnost vlastníka strpět zřízení, provozování, udržování a provádění úprav **havárie uliční vpusti, Pokratice, Litoměřice**, jakož i vstup a vjezd v souvislosti se zřízením, provozováním, udržováním a prováděním úprav tohoto zařízení. Služebnost bude zřízena za jednorázovou úhradu ve výši dle ceníku schváleného Zastupitelstvem Ústeckého kraje usnesením č. 98/20Z/2010 dne 22.12.2010, k úhradě bude připočtena DPH.

**B) zmocňuje**

ředitele Správy a údržby silnic Ústeckého kraje, příspěvkové organizace, který je statutárním orgánem této příspěvkové organizace, k podepsání smlouvy o smlouvě budoucí o zřízení služebnosti inženýrské sítě, jejímž předmětem je zřízení služebnosti inženýrské sítě uvedené dle bodu A) tohoto usnesení.

**38.**

**Usnesení č. 68/121R/2016**

**Nakládání s majetkem**

Rada Ústeckého kraje po projednání

**A) souhlasí**

s uzavřením smlouvy o smlouvě budoucí o zřízení služebnosti inženýrské sítě (č. VI/3077/2016/LT) k pozemku p.č. **765/1** druh pozemku: ostatní plocha, způsob využití: silnice, způsob ochrany: rozsáhlé chráněné území, obec Vlastislav, **k.ú. Vlastislav**,

zapsanému na LV č. 413 u Katastrálního úřadu pro Ústecký kraj, Katastrální pracoviště Litoměřice a komunikaci č. III/23762 na tomto pozemku umístěnému ve prospěch **budoucího oprávněného: 1. Česká telekomunikační infrastruktura a.s.**, Olšanská 2681/6, Praha, PSČ 130 00, IČ 04084063. Obsahem služebnosti bude povinnost vlastníka strpět zřízení, provozování, udržování a provádění úprav **napojení do předsunutého rozvaděče na st.p.č. 39/3, Vlastislav**, jakož i vstup a vjezd v souvislosti se zřízením, provozováním, udržováním a prováděním úprav tohoto zařízení. Služebnost bude zřízena za jednorázovou úhradu ve výši dle ceníku schváleného Zastupitelstvem Ústeckého kraje usnesením č. 98/20Z/2010 dne 22.12.2010, k úhradě bude připočtena DPH.

**B) zmocňuje**

ředitele Správy a údržby silnic Ústeckého kraje, příspěvkové organizace, který je statutárním orgánem této příspěvkové organizace, k podepsání smlouvy o smlouvě budoucí o zřízení služebnosti inženýrské sítě, jejímž předmětem je zřízení služebnosti inženýrské sítě uvedené dle bodu A) tohoto usnesení.

**39.**

**Usnesení č. 69/121R/2016**

**Nakládání s majetkem**

Rada Ústeckého kraje po projednání

**A) souhlasí**

s uzavřením smlouvy o zřízení věcného břemene (č. IX/4019/2016/LN) k pozemku p.č. **466** druh pozemku: ostatní plocha, způsob využití: silnice, způsob ochrany: 0, obec Brodec, **k.ú. Brodec**, zapsanému na LV č. 186 u Katastrálního úřadu pro Ústecký kraj, Katastrální pracoviště Louny a komunikace III/22940 a dále

k pozemku p.č. **1707/6, 1711** druh pozemků: ostatní plocha, způsob využití: silnice, způsob ochrany: 0, obec Postoloprty, **k.ú. Březno u Loun**, zapsané na LV č. 46 u Katastrálního úřadu pro Ústecký kraj, Katastrální pracoviště Louny a komunikace III/22545 a dále

k pozemku p.č. **786/3, 790** druh pozemků: ostatní plocha, způsob využití: silnice, způsob ochrany: 0, obec Břvany, **k.ú. Břvany**, zapsané na LV č. 161 u Katastrálního úřadu pro Ústecký kraj, Katastrální pracoviště Louny a komunikace II/250 a III/25012 a dále

k pozemku p.č. **1065/1, 1085/19** druh pozemků: ostatní plocha, způsob využití: silnice, způsob ochrany: 0, obec Hříškov, **k.ú. Hříškov**, zapsané na LV č. 452 u Katastrálního úřadu pro Ústecký kraj, Katastrální pracoviště Louny a komunikace III/22933 a III/23739 a dále

k pozemku p.č. **1487, 1528/2, 1528/23** druh pozemků: ostatní plocha, způsob využití: silnice, způsob ochrany: 0, obec Lipno, **k.ú. Lipnec**, zapsané na LV č. 172 u Katastrálního úřadu pro Ústecký kraj, Katastrální pracoviště Louny a komunikace II/225 a III/22544 a dále

k pozemku p.č. **812/1, 852/1** druh pozemků: ostatní plocha, způsob využití: silnice, způsob ochrany: 0, obec Lipno, **k.ú. Líšťany u Cítolib**, zapsané na LV č. 337 u Katastrálního úřadu pro Ústecký kraj, Katastrální pracoviště Louny a komunikace III/22929 a II/229 a dále

k pozemku p.č. **992** druh pozemku: ostatní plocha, způsob využití: silnice, způsob ochrany: 0, obec Postoloprty, **k.ú. Malnice**, zapsanému na LV č. 162 u Katastrálního úřadu pro Ústecký kraj, Katastrální pracoviště Louny a komunikace III/22545 a dále

k pozemku p.č. **2384/28** druh pozemku: ostatní plocha, způsob využití: silnice, způsob ochrany: 0, obec Smolnice, **k.ú. Smolnice u Loun**, zapsanému na LV č. 204 u Katastrálního úřadu pro Ústecký kraj, Katastrální pracoviště Louny a komunikace III/22932 a dále

k pozemku p.č. **545/3, 560** druh pozemků: ostatní plocha, způsob využití: silnice, způsob ochrany: 0, obec Hřivice, **k.ú. Touchovice**, zapsané na LV č. 191 u Katastrálního úřadu pro Ústecký kraj, Katastrální pracoviště Louny a komunikace III/22546 a III/22938 a dále

k pozemku p.č. **980** druh pozemku: ostatní plocha, způsob využití: silnice, způsob ochrany: 0, obec Výškov, **k.ú. Výškov u Počerad**, zapsanému na LV č. 59 u Katastrálního úřadu pro Ústecký kraj, Katastrální pracoviště Louny a komunikace II/250 a dále

k pozemku p.č. **662** druh pozemku: ostatní plocha, způsob využití: silnice, způsob ochrany: 0, obec Zbrašín, **k.ú. Zbrašín**, zapsanému na LV č. 417 u Katastrálního úřadu pro Ústecký kraj, Katastrální pracoviště Louny a komunikace III/22936 a dále

k pozemku p.č. **849/1** druh pozemku: ostatní plocha, způsob využití: silnice, způsob ochrany: 0, obec Žerotín, **k.ú. Žerotín u Panenského Týnce**, zapsanému na LV č. 360 u Katastrálního úřadu pro Ústecký kraj, Katastrální pracoviště Louny a komunikace III/23723 na těchto pozemcích umístěné ve prospěch **oprávněného: ČEPS a.s.**, Elektrárenská 774/2, Praha, PSČ 101 52, IČ 25702556. Obsahem věcného břemene bude povinnost vlastníka strpět zřízení, provozování, udržování a provádění úprav **vedení 400 kV V410/419 – TR Výškov – TR Čechy Střed**, jakož i vstup a vjezd v souvislosti se zřízením, provozováním, udržováním a prováděním úprav tohoto zařízení, a to v rozsahu dle geometrického plánu č. 167-013171/2015 ze dne 11.11.2015, č. 373-013171/2016 ze dne 18.2.2016, č. 209-3171/2012 ze dne 30.1.2012, č. 208-3171/2012 ze dne 13.1.2012, č. 434-013171/2016 ze dne 11.1.2016, č. 440/13171/2016 ze dne 31.5.2016, č. 225-013171/2015 ze dne 25.11.2015, č. 365-3171/2011 ze dne 19.11.2011, č. 138-013171/2015 ze dne 18.11.2015, č. 579-13171/2016 ze dne 18.2.2016, č. 131-3171/2012 ze dne 31.1.2016, č. 263-3171/2012 ze dne 11.1.2012, č. 267-3171/2011 ze dne 22.11.2011 a 250-3171/2011 ze dne 7.12.2011. Věcné břemeno je zřízeno za jednorázovou úhradu v částce 77 913,11 Kč včetně DPH na základě výpočtu v protokolu ze dne 29.4.2016.

**B) zmocňuje**

ředitele Správy a údržby silnic Ústeckého kraje, příspěvkové organizace, který je statutárním orgánem této příspěvkové organizace, k podepsání smlouvy o zřízení věcného břemene, jejímž předmětem je zřízení věcného břemene uvedené dle bodu A) tohoto usnesení.

**40.**

**Usnesení č. 70/121R/2016**

**Nakládání s majetkem**

Rada Ústeckého kraje po projednání

**A) souhlasí**

s uzavřením smlouvy o smlouvě budoucí o zřízení služebnosti inženýrské sítě (č. VI/4056/2016/LN) k pozemku p.č. **1011/1** druh pozemku: ostatní plocha, způsob využití: silnice, způsob ochrany: 0, obec Podbořany, **k.ú. Podbořany**, zapsanému na LV č. 2133 u Katastrálního úřadu pro Ústecký kraj, Katastrální pracoviště Žatec a komunikaci č. III/22112 na tomto pozemku umístěnému ve prospěch **budoucího oprávněného: Severočeská vodárenská společnost a.s.**, Příkladovská 1689, Teplice, PSČ 415 50, IČ 49099469. Obsahem služebnosti bude povinnost vlastníka strpět zřízení, provozování, udržování a provádění úprav **rekonstrukce kanalizace a vodovodu, Podbořany, 29. srpna (LN 055 077)**, jakož i vstup a vjezd v souvislosti se zřízením, provozováním, udržováním a prováděním úprav tohoto zařízení. Služebnost bude zřízena za jednorázovou úhradu ve výši dle ceníku schváleného Zastupitelstvem Ústeckého kraje usnesením č. 98/20Z/2010 dne 22.12.2010, k úhradě bude připočtena DPH.

**B) zmocňuje**

ředitele Správy a údržby silnic Ústeckého kraje, příspěvkové organizace, který je statutárním orgánem této příspěvkové organizace, k podepsání smlouvy o smlouvě budoucí o zřízení



služebnosti inženýrské sítě, jejímž předmětem je zřízení služebnosti inženýrské sítě uvedené dle bodu A) tohoto usnesení.

41.

**Usnesení č. 71/121R/2016**

**Nakládání s majetkem**

Rada Ústeckého kraje po projednání

**A) *souhlasí***

s uzavřením smlouvy o smlouvě budoucí o zřízení služebnosti inženýrské sítě (č. VI/3079/2016/LT) k pozemku p.č. **482/2** druh pozemku: ostatní plocha, způsob využití: silnice, způsob ochrany: 0, obec Brzánky, **k.ú. Brzánky**, zapsanému na LV č. 424 u Katastrálního úřadu pro Ústecký kraj, Katastrální pracoviště Litoměřice a komunikaci č. III/24054 na tomto pozemku umístěnému ve prospěch **budoucího oprávněného: Obec Brzánky**, Brzánky 6, Roudnice nad Labem, PSČ 413 01, IČ 832138. Obsahem služebnosti bude povinnost vlastníka strpět zřízení, provozování, udržování a provádění úprav **sítě pro veřejné osvětlení, Brzánky**, jakož i vstup a vjezd v souvislosti se zřízením, provozováním, udržováním a prováděním úprav tohoto zařízení. Služebnost bude zřízena za jednorázovou úhradu ve výši dle ceníku schváleného Zastupitelstvem Ústeckého kraje usnesením č. 98/20Z/2010 dne 22.12.2010, k úhradě bude připočtena DPH.

**B) *zmocňuje***

ředitele Správy a údržby silnic Ústeckého kraje, příspěvkové organizace, který je statutárním orgánem této příspěvkové organizace, k podepsání smlouvy o smlouvě budoucí o zřízení služebnosti inženýrské sítě, jejímž předmětem je zřízení služebnosti inženýrské sítě uvedené dle bodu A) tohoto usnesení.

42.

**Usnesení č. 72/121R/2016**

**Nakládání s majetkem**

Rada Ústeckého kraje po projednání

**A) *souhlasí***

s uzavřením smlouvy o smlouvě budoucí o zřízení služebnosti inženýrské sítě (č. VI/6037/2016/UL) k pozemku p.č. **491/3** druh pozemku: ostatní plocha, způsob využití: silnice, způsob ochrany: rozsáhlé chráněné území, památkově chráněné území, obec Ryjice, **k.ú. Ryjice**, zapsanému na LV č. 125 u Katastrálního úřadu pro Ústecký kraj, Katastrální pracoviště Ústí nad Labem a komunikaci č. III/25374 na tomto pozemku umístěnému ve prospěch **budoucího oprávněného: [REDAKCE]**. Obsahem služebnosti bude povinnost vlastníka strpět zřízení, provozování, udržování a provádění úprav **přípojky kanalizace k RD na p.p.č. 381/1, Ryjice**, jakož i vstup a vjezd v souvislosti se zřízením, provozováním, udržováním a prováděním úprav tohoto zařízení. Služebnost bude zřízena za jednorázovou úhradu ve výši dle ceníku schváleného Zastupitelstvem Ústeckého kraje usnesením č. 98/20Z/2010 dne 22.12.2010, k úhradě bude připočtena DPH.

**B) *zmocňuje***

ředitele Správy a údržby silnic Ústeckého kraje, příspěvkové organizace, který je statutárním orgánem této příspěvkové organizace, k podepsání smlouvy o smlouvě budoucí o zřízení

služebnosti inženýrské sítě, jejímž předmětem je zřízení služebnosti inženýrské sítě uvedené dle bodu A) tohoto usnesení.

43.

**Usnesení č. 73/121R/2016**

**Nakládání s majetkem**

Rada Ústeckého kraje po projednání

**A) *souhlasí***

s uzavřením smlouvy o smlouvě budoucí o zřízení služebnosti inženýrské sítě (č. VI/6036/2016/UL) k pozemku p.č. **505/2, 557/2** druh pozemků: ostatní plocha, způsob využití: silnice, způsob ochrany: 0, obec Jeníkov, **k.ú. Oldřichov u Duchcova**, zapsané na LV č. 474 u Katastrálního úřadu pro Ústecký kraj, Katastrální pracoviště Teplice a komunikaci č. III/25342 a III/25341 na těchto pozemcích umístěné ve prospěch **budoucího oprávněného: Obec Jeníkov**, Oldřichov 52, Oldřichov, PSČ 417 24, IČ 00266361. Obsahem služebnosti bude povinnost vlastníka strpět zřízení, provozování, udržování a provádění úprav **rekonstrukce VO, Jeníkov – část Oldřichov (P-2015-002874)**, jakož i vstup a vjezd v souvislosti se zřízením, provozováním, udržováním a prováděním úprav tohoto zařízení. Služebnost bude zřízena za jednorázovou úhradu ve výši dle ceníku schváleného Zastupitelstvem Ústeckého kraje usnesením č. 98/20Z/2010 dne 22.12.2010, k úhradě bude připočtena DPH.

**B) *zmocňuje***

ředitele Správy a údržby silnic Ústeckého kraje, příspěvkové organizace, který je statutárním orgánem této příspěvkové organizace, k podepsání smlouvy o smlouvě budoucí o zřízení služebnosti inženýrské sítě, jejímž předmětem je zřízení služebnosti inženýrské sítě uvedené dle bodu A) tohoto usnesení.

44.

**Usnesení č. 74/121R/2016**

**Nakládání s majetkem**

Rada Ústeckého kraje po projednání

**A) *souhlasí***

s uzavřením smlouvy o smlouvě budoucí o zřízení služebnosti inženýrské sítě (č. VI/3082/2016/LT) k pozemku p.č. **765/1** druh pozemku: ostatní plocha, způsob využití: silnice, způsob ochrany: 0, obec Evaň, **k.ú. Evaň**, zapsanému na LV č. 602 u Katastrálního úřadu pro Ústecký kraj, Katastrální pracoviště Litoměřice a komunikaci č. II/237 na tomto pozemku umístěnému ve prospěch **budoucího oprávněného: Obec Evaň**, Evaň 27, Lovosice, PSČ 410 02, IČ 00526118. Obsahem služebnosti bude povinnost vlastníka strpět zřízení, provozování, udržování a provádění úprav **odvedení dešťových vod v obci, Evaň ZŠ**, jakož i vstup a vjezd v souvislosti se zřízením, provozováním, udržováním a prováděním úprav tohoto zařízení. Služebnost bude zřízena za jednorázovou úhradu ve výši dle ceníku schváleného Zastupitelstvem Ústeckého kraje usnesením č. 98/20Z/2010 dne 22.12.2010, k úhradě bude připočtena DPH.

**B) *zmocňuje***

ředitele Správy a údržby silnic Ústeckého kraje, příspěvkové organizace, který je statutárním orgánem této příspěvkové organizace, k podepsání smlouvy o smlouvě budoucí o zřízení

služebnosti inženýrské sítě, jejímž předmětem je zřízení služebnosti inženýrské sítě uvedené dle bodu A) tohoto usnesení.

45.

**Usnesení č. 75/121R/2016**

**Nakládání s majetkem**

Rada Ústeckého kraje po projednání

**A) *souhlasí***

s uzavřením smlouvy o smlouvě budoucí o zřízení služebnosti inženýrské sítě (č. VI/3081/2016/LT) k pozemku p.č. **691/3** druh pozemku: ostatní plocha, způsob využití: silnice, způsob ochrany: 0, obec Záluží, **k.ú. Záluží u Roudnice nad Labem**, zapsanému na LV č. 583 u Katastrálního úřadu pro Ústecký kraj, Katastrální pracoviště Litoměřice a komunikaci č. III/24050 na tomto pozemku umístěnému ve prospěch **budoucího oprávněného: [REDAKCE]**. Obsahem služebnosti bude povinnost vlastníka strpět zřízení, provozování, udržování a provádění úprav **zřízení IS pro RD na p.p.č. 104/7, Záluží**, jakož i vstup a vjezd v souvislosti se zřízením, provozováním, udržováním a prováděním úprav tohoto zařízení. Služebnost bude zřízena za jednorázovou úhradu ve výši dle ceníku schváleného Zastupitelstvem Ústeckého kraje usnesením č. 98/20Z/2010 dne 22.12.2010, k úhradě bude připočtena DPH.

**B) *zmocňuje***

ředitele Správy a údržby silnic Ústeckého kraje, příspěvkové organizace, který je statutárním orgánem této příspěvkové organizace, k podepsání smlouvy o smlouvě budoucí o zřízení služebnosti inženýrské sítě, jejímž předmětem je zřízení služebnosti inženýrské sítě uvedené dle bodu A) tohoto usnesení.

46.

**Usnesení č. 76/121R/2016**

**Nakládání s majetkem**

Rada Ústeckého kraje po projednání

**A) *souhlasí***

s uzavřením smlouvy o zřízení služebnosti inženýrské sítě (č. IX/6041/2016/UL) k pozemku p.č. **441** druh pozemku: ostatní plocha, způsob využití: silnice, způsob ochrany: zemědělský půdní fond, rozsáhlé chráněné území, obec Velké Březno, **k.ú. Valtířov nad Labem**, zapsanému na LV č. 182 u Katastrálního úřadu pro Ústecký kraj, Katastrální pracoviště Ústí nad Labem a komunikace II/261 na tomto pozemku umístěnému ve prospěch **oprávněného: [REDAKCE]**. Obsahem věcného břemene bude povinnost vlastníka strpět zřízení, provozování, udržování a provádění úprav **havarijní přepad dešťové vody – Valtířov**, jakož i vstup a vjezd v souvislosti se zřízením, provozováním, udržováním a prováděním úprav tohoto zařízení, a to v rozsahu dle geometrického plánu č. 528-153/2016 ze dne 14.6.2016. Věcné břemeno je zřízeno za jednorázovou úhradu v částce 6 292,- Kč včetně DPH na základě výpočtu v protokolu ze dne 1.8.2016.

**B) *zmocňuje***

ředitele Správy a údržby silnic Ústeckého kraje, příspěvkové organizace, který je statutárním orgánem této příspěvkové organizace, k podepsání smlouvy o zřízení služebnosti inženýrské

sítě, jejímž předmětem je zřízení služebnosti inženýrské sítě uvedené dle bodu A) tohoto usnesení.

47.

**Usnesení č. 77/121R/2016**

**Nakládání s majetkem**

Rada Ústeckého kraje po projednání

**A) *souhlasí***

s uzavřením smlouvy o zřízení služebnosti inženýrské sítě (č. IX/3040/2016/LT) k pozemku p.č. **765/1** druh pozemku: ostatní plocha, způsob využití: silnice, způsob ochrany: rozsáhlé chráněné území, obec Žitenice, **k.ú. Pohořany**, zapsanému na LV č. 170 u Katastrálního úřadu pro Ústecký kraj, Katastrální pracoviště Litoměřice a komunikace III/25847 na tomto pozemku umístěnému ve prospěch **oprávněného: Severočeská vodárenská společnost a.s.**, Přítkovská 1689, Teplice, PSČ 415 01, IČ 49099469. Obsahem věcného břemene bude povinnost vlastníka strpět zřízení, provozování, udržování a provádění úprav **IS pro RD na p.p.č. 6/1, Pohořany**, jakož i vstup a vjezd v souvislosti se zřízením, provozováním, udržováním a prováděním úprav tohoto zařízení, a to v rozsahu dle geometrického plánu č. 484-68/2016 ze dne 27.4.2016. Věcné břemeno je zřízeno za jednorázovou úhradu v částce 484,- Kč včetně DPH na základě výpočtu v protokolu ze dne 11.7.2016.

**B) *zmocňuje***

ředitele Správy a údržby silnic Ústeckého kraje, příspěvkové organizace, který je statutárním orgánem této příspěvkové organizace, k podepsání smlouvy o zřízení služebnosti inženýrské sítě, jejímž předmětem je zřízení služebnosti inženýrské sítě uvedené dle bodu A) tohoto usnesení.

48.

**Usnesení č. 78/121R/2016**

**Nakládání s majetkem**

Rada Ústeckého kraje po projednání

**A) *souhlasí***

s uzavřením smlouvy o zřízení služebnosti inženýrské sítě (č. IX/3041/2016/LT) k pozemku p.č. **1261/2** druh pozemku: ostatní plocha, způsob využití: silnice, způsob ochrany: rozsáhlé chráněné území, obec Úštěk, **k.ú. Konojedy u Úštěka**, zapsanému na LV č. 575 u Katastrálního úřadu pro Ústecký kraj, Katastrální pracoviště Litoměřice a komunikace III/24085 na tomto pozemku umístěnému ve prospěch **oprávněného: ██████████**. Obsahem věcného břemene bude povinnost vlastníka strpět zřízení, provozování, udržování a provádění úprav **přípojky NN pro p.p.č. 1083/21, 1077/10, 1077/65, Konojedy**, jakož i vstup a vjezd v souvislosti se zřízením, provozováním, udržováním a prováděním úprav tohoto zařízení, a to v rozsahu dle geometrického plánu č. 148-193/2015 ze dne 13.11.2015. Věcné břemeno je zřízeno za jednorázovou úhradu v částce 7 744,- Kč včetně DPH na základě výpočtu v protokolu ze dne 30.6.2016.

**B) *zmocňuje***

ředitele Správy a údržby silnic Ústeckého kraje, příspěvkové organizace, který je statutárním orgánem této příspěvkové organizace, k podepsání smlouvy o zřízení služebnosti inženýrské

sítě, jejímž předmětem je zřízení služebnosti inženýrské sítě uvedené dle bodu A) tohoto usnesení.

49.

**Usnesení č. 79/121R/2016**

**Nakládání s majetkem**

Rada Ústeckého kraje po projednání

**A) *souhlasí***

s uzavřením smlouvy o zřízení služebnosti inženýrské sítě (č. IX/3042/2016/LT) k pozemku p.č. **765/1** druh pozemku: ostatní plocha, způsob využití: silnice, způsob ochrany: rozsáhlé chráněné území, obec Žitenice, **k.ú. Pohořany**, zapsanému na LV č. 170 u Katastrálního úřadu pro Ústecký kraj, Katastrální pracoviště Litoměřice a komunikace III/25847 na tomto pozemku umístěnému ve prospěch **oprávněného: Severočeská vodárenská společnost a.s.**, Přítkovská 1689, Teplice, PSČ 415 01, IČ 49099469. Obsahem věcného břemene bude povinnost vlastníka strpět zřízení, provozování, udržování a provádění úprav **pokládka IS pro RD na p.p.č. 6/4, Pohořany**, jakož i vstup a vjezd v souvislosti se zřízením, provozováním, udržováním a prováděním úprav tohoto zařízení, a to v rozsahu dle geometrického plánu č. 486-68/2016 ze dne 26.5.2016. Věcné břemeno je zřízeno za jednorázovou úhradu v částce 121,- Kč včetně DPH na základě výpočtu v protokolu ze dne 17.6.2016.

**B) *zmocňuje***

ředitele Správy a údržby silnic Ústeckého kraje, příspěvkové organizace, který je statutárním orgánem této příspěvkové organizace, k podepsání smlouvy o zřízení služebnosti inženýrské sítě, jejímž předmětem je zřízení služebnosti inženýrské sítě uvedené dle bodu A) tohoto usnesení.

50.

**Usnesení č. 80/121R/2016**

**Nakládání s majetkem**

Rada Ústeckého kraje po projednání

**A) *souhlasí***

s uzavřením smlouvy o zřízení služebnosti inženýrské sítě (č. IX/6039/2016/UL) k pozemku p.č. **3669** druh pozemku: ostatní plocha, způsob využití: silnice, způsob ochrany: 0, obec Krupka, **k.ú. Krupka**, zapsanému na LV č. 3680 u Katastrálního úřadu pro Ústecký kraj, Katastrální pracoviště Teplice a komunikace II/253 a dále k pozemku p.č. **1378/1** druh pozemku: ostatní plocha, způsob využití: silnice, způsob ochrany: 0, obec Proboštov, **k.ú. Proboštov u Teplíc**, zapsanému na LV č. 1213 u Katastrálního úřadu pro Ústecký kraj, Katastrální pracoviště Teplice a komunikace III/25344 na těchto pozemcích umístěné ve prospěch **oprávněného: Severočeská vodárenská společnost a.s.**, Přítkovská 1689, Teplice, PSČ 415 01, IČ 49099469. Obsahem věcného břemene bude povinnost vlastníka strpět zřízení, provozování, udržování a provádění úprav **pokládka vodovodní a kanalizační sítě, Krupka, Vrchoslav**, jakož i vstup a vjezd v souvislosti se zřízením, provozováním, udržováním a prováděním úprav tohoto zařízení, a to v rozsahu dle geometrického plánu č. 570, 1267-7059/2014 ze dne 3.4.2014, č. 1211-179/2012 ze dne 4.9.2012 a č. 1330-179/2012 ze dne 31.8.2012. Věcné břemeno je zřízeno za jednorázovou úhradu v částce 16 577,- Kč včetně DPH na základě výpočtu v protokolu ze dne 27.6.2016.

**B) zmocňuje**

ředitele Správy a údržby silnic Ústeckého kraje, příspěvkové organizace, který je statutárním orgánem této příspěvkové organizace, k podepsání smlouvy o zřízení služebnosti inženýrské sítě, jejímž předmětem je zřízení služebnosti inženýrské sítě uvedené dle bodu A) tohoto usnesení.

**51.**

**Usnesení č. 81/121R/2016**

**Nakládání s majetkem**

Rada Ústeckého kraje po projednání

**A) souhlasí**

s uzavřením smlouvy o zřízení služebnosti inženýrské sítě (č. IX/6027/2016/UL) k pozemku p.č. **115/1, 115/5** druh pozemků: ostatní plocha, způsob využití: silnice, způsob ochrany: 0, obec Proboštov, **k.ú. Proboštov u Teplic**, zapsané na LV č. 1213 u Katastrálního úřadu pro Ústecký kraj, Katastrální pracoviště Teplice a komunikace III/25344 na těchto pozemcích umístěné ve prospěch **oprávněného: Obec Proboštov**, náměstí Svobody 700, Proboštov, PSC 417 12, IČ 00266566. Obsahem věcného břemene bude povinnost vlastníka strpět zřízení, provozování, udržování a provádění úprav **stavební úpravy ul. kpt. Jaroše, Proboštov**, jakož i vstup a vjezd v souvislosti se zřízením, provozováním, udržováním a prováděním úprav tohoto zařízení, a to v rozsahu dle geometrického plánu č. 1474-80/2016. Věcné břemeno je zřízeno bezúplatně – jedná se o veřejně prospěšnou stavbu.

**B) zmocňuje**

ředitele Správy a údržby silnic Ústeckého kraje, příspěvkové organizace, který je statutárním orgánem této příspěvkové organizace, k podepsání smlouvy o zřízení služebnosti inženýrské sítě, jejímž předmětem je zřízení služebnosti inženýrské sítě uvedené dle bodu A) tohoto usnesení.

**52.**

**Usnesení č. 82/121R/2016**

**Nakládání s majetkem**

Rada Ústeckého kraje po projednání

**A) souhlasí**

s uzavřením smlouvy o zřízení služebnosti inženýrské sítě (č. IX/2026/2016/CV) k pozemku p.č. **118** druh pozemku: ostatní plocha, způsob využití: silnice, způsob ochrany: 0, obec Chbany, **k.ú. Poláky**, zapsanému na LV č. 185 u Katastrálního úřadu pro Ústecký kraj, Katastrální pracoviště Chomutov a komunikace III/2251 na tomto pozemku umístěnému ve prospěch **oprávněného: Česká telekomunikační infrastruktura a.s.**, Olšanská 2681/6, Praha, PSC 130 00, IČ 04084063. Obsahem věcného břemene bude povinnost vlastníka strpět zřízení, provozování, udržování a provádění úprav **pokládka telekomunikačního kabelu, Chomutov**, jakož i vstup a vjezd v souvislosti se zřízením, provozováním, udržováním a prováděním úprav tohoto zařízení, a to v rozsahu dle geometrického plánu č. 541-77/2016 ze dne 20.5.2016. Věcné břemeno je zřízeno za jednorázovou úhradu v částce 3 811,50 Kč včetně DPH na základě výpočtu v protokolu ze dne 11.4.2016.

**B) zmocňuje**

ředitele Správy a údržby silnic Ústeckého kraje, příspěvkové organizace, který je statutárním orgánem této příspěvkové organizace, k podepsání smlouvy o zřízení služebnosti inženýrské sítě, jejímž předmětem je zřízení služebnosti inženýrské sítě uvedené dle bodu A) tohoto usnesení.

53.

Usnesení č. 83/121R/2016

Nakládání s majetkem

Rada Ústeckého kraje po projednání

A) *souhlasí*

s uzavřením smlouvy o zřízení věcného břemene (č. IX/1017/2016/DC) k pozemku p.č. 2040 druh pozemku: ostatní plocha, způsob využití: silnice, způsob ochrany: 0, obec Horní Podluží, k.ú. **Horní Podluží**, zapsanému na LV č. 231 u Katastrálního úřadu pro Ústecký kraj, Katastrální pracoviště Rumburk a komunikace III/2643 na tomto pozemku umístěnému ve prospěch **oprávněného: RWE GasNet s.r.o.**, Klíšská 940, Ústí nad Labem, PSČ 401 17, IČ 27295567. Obsahem věcného břemene bude povinnost vlastníka strpět zřízení, provozování, udržování a provádění úprav **přeložky STL plynovodu, ocel DN 100 a PE d110, Horní Podluží, u čp. 18**, jakož i vstup a vjezd v souvislosti se zřízením, provozováním, udržováním a prováděním úprav tohoto zařízení, a to v rozsahu dle geometrického plánu č. 665-67/2015 ze dne 29.7.2015.

B) *zmocňuje*

ředitele Správy a údržby silnic Ústeckého kraje, příspěvkové organizace, který je statutárním orgánem této příspěvkové organizace, k podepsání smlouvy o zřízení věcného břemene, jejímž předmětem je zřízení věcného břemene uvedené dle bodu A) tohoto usnesení.

54.

Usnesení č. 84/121R/2016

Nakládání s majetkem

Rada Ústeckého kraje po projednání

A) *souhlasí*

s uzavřením smlouvy o smlouvě budoucí o zřízení věcného břemene (č. VI/3070/2016/LT) k pozemku p.č. 4151/1 druh pozemku: ostatní plocha, způsob využití: silnice, způsob ochrany: menší chráněné území, obec Roudnice nad Labem, k.ú. **Roudnice nad Labem**, zapsanému na LV č. 2496 u Katastrálního úřadu pro Ústecký kraj, Katastrální pracoviště Litoměřice a komunikace II/240 a II/246 na tomto pozemku umístěnému ve prospěch **budoucího oprávněného: RWE GasNet s.r.o.**, Klíšská 940, Ústí nad Labem, PSČ 401 17, IČ 27295567. Obsahem věcného břemene bude povinnost vlastníka strpět zřízení, provozování, udržování a provádění úprav **rekonstrukce MS II. etapa, Roudnice nad Labem, ul. Žižkova**, jakož i vstup a vjezd v souvislosti se zřízením, provozováním, udržováním a prováděním úprav tohoto zařízení. Věcné břemeno bude zřízeno za jednorázovou úhradu ve výši dle ceníku schváleného Zastupitelstvem Ústeckého kraje usnesením č. 98/20Z/2010 dne 22.12.2010, k úhradě bude připočtena DPH.

B) *zmocňuje*

ředitele Správy a údržby silnic Ústeckého kraje, příspěvkové organizace, který je statutárním orgánem této příspěvkové organizace, k podepsání smlouvy o smlouvě budoucí o zřízení

věcného břemene, jejímž předmětem je zřízení věcného břemene uvedené dle bodu A) tohoto usnesení.

55.

**Usnesení č. 85/121R/2016**

**Nakládání s majetkem**

Rada Ústeckého kraje po projednání

**A) *souhlasí***

s uzavřením smlouvy o smlouvě budoucí o zřízení věcného břemene (č. VI/2076/2016/CV) k pozemku p.č. **2840/1** druh pozemku: ostatní plocha, způsob využití: silnice, způsob ochrany: 0, obec Chomutov, **k.ú. Chomutov I**, zapsanému na LV č. 12916 u Katastrálního úřadu pro Ústecký kraj, Katastrální pracoviště Chomutov a komunikace III/2256 na tomto pozemku umístěnému ve prospěch **budoucího oprávněného: RWE GasNet s.r.o.**, Klíšská 940, Ústí nad Labem, PSČ 401 17, IČ 27295567. Obsahem věcného břemene bude povinnost vlastníka strpět zřízení, provozování, udržování a provádění úprav **rekonstrukce MS, Chomutov, ul. Spořická – Poděbradova + 3**, jakož i vstup a vjezd v souvislosti se zřízením, provozováním, udržováním a prováděním úprav tohoto zařízení. Věcné břemeno bude zřízeno za jednorázovou úhradu ve výši dle ceníku schváleného Zastupitelstvem Ústeckého kraje usnesením č. 98/20Z/2010 dne 22.12.2010, k úhradě bude připočtena DPH.

**B) *zmocňuje***

ředitele Správy a údržby silnic Ústeckého kraje, příspěvkové organizace, který je statutárním orgánem této příspěvkové organizace, k podepsání smlouvy o smlouvě budoucí o zřízení věcného břemene, jejímž předmětem je zřízení věcného břemene uvedené dle bodu A) tohoto usnesení.

56.

**Usnesení č. 86/121R/2016**

**Nakládání s majetkem**

Rada Ústeckého kraje po projednání

**A) *souhlasí***

s uzavřením smlouvy o smlouvě budoucí o zřízení věcného břemene (č. VI/3069/2016/LT) k pozemku p.č. **4152/1** druh pozemku: ostatní plocha, způsob využití: silnice, způsob ochrany: menší chráněné území, obec Roudnice nad Labem, **k.ú. Roudnice nad Labem**, zapsanému na LV č. 2496 u Katastrálního úřadu pro Ústecký kraj, Katastrální pracoviště Litoměřice a komunikace II/240 a II/246 na tomto pozemku umístěnému ve prospěch **budoucího oprávněného: RWE GasNet s.r.o.**, Klíšská 940, Ústí nad Labem, PSČ 401 17, IČ 27295567. Obsahem věcného břemene bude povinnost vlastníka strpět zřízení, provozování, udržování a provádění úprav **rekonstrukce MS, Roudnice nad Labem, ul. Špindlerova**, jakož i vstup a vjezd v souvislosti se zřízením, provozováním, udržováním a prováděním úprav tohoto zařízení. Věcné břemeno bude zřízeno za jednorázovou úhradu ve výši dle ceníku schváleného Zastupitelstvem Ústeckého kraje usnesením č. 98/20Z/2010 dne 22.12.2010, k úhradě bude připočtena DPH.

**B) *zmocňuje***

ředitele Správy a údržby silnic Ústeckého kraje, příspěvkové organizace, který je statutárním orgánem této příspěvkové organizace, k podepsání smlouvy o smlouvě budoucí o zřízení



věcného břemene, jejímž předmětem je zřízení věcného břemene uvedené dle bodu A) tohoto usnesení.

57.

Usnesení č. 87/121R/2016

Nakládání s majetkem

Rada Ústeckého kraje po projednání

A) *souhlasí*

s uzavřením smlouvy o smlouvě budoucí o zřízení věcného břemene (č. VI/3080/2016/LT) k pozemku p.č. 535 druh pozemku: ostatní plocha, způsob využití: silnice, způsob ochrany: rozsáhlé chráněné území, obec Lhotka nad Labem, **k.ú. Lhotka nad Labem**, zapsanému na LV č. 186 u Katastrálního úřadu pro Ústecký kraj, Katastrální pracoviště Litoměřice a komunikace III/24713 na tomto pozemku umístěnému ve prospěch **budoucího oprávněného: ČEZ Distribuce a.s.**, Teplická 874/8, Děčín, PSČ 405 02, IČ 24729035. Obsahem věcného břemene bude povinnost vlastníka strpět zřízení, provozování, udržování a provádění úprav **pokládky vedení NN, p.p.č. 41/5, nové OM, Lhotka nad Labem (IP-12-4006787)**, jakož i vstup a vjezd v souvislosti se zřízením, provozováním, udržováním a prováděním úprav tohoto zařízení. Věcné břemeno bude zřízeno za jednorázovou úhradu ve výši dle ceníku schváleného Zastupitelstvem Ústeckého kraje usnesením č. 98/20Z/2010 dne 22.12.2010, k úhradě bude připočtena DPH.

B) *zmocňuje*

ředitele Správy a údržby silnic Ústeckého kraje, příspěvkové organizace, který je statutárním orgánem této příspěvkové organizace, k podepsání smlouvy o smlouvě budoucí o zřízení věcného břemene, jejímž předmětem je zřízení věcného břemene uvedené dle bodu A) tohoto usnesení.

58.

Usnesení č. 88/121R/2016

Nakládání s majetkem

Rada Ústeckého kraje po projednání

A) *souhlasí*

s uzavřením smlouvy o smlouvě budoucí o zřízení věcného břemene (č. VI/1041/2016/DC) k pozemku p.č. 1453 druh pozemku: ostatní plocha, způsob využití: silnice, způsob ochrany: rozsáhlé chráněné území, obec Verneřice, **k.ú. Příbram pod Bukovou horou**, zapsanému na LV č. 240 u Katastrálního úřadu pro Ústecký kraj, Katastrální pracoviště Děčín a komunikace III/24092 na tomto pozemku umístěnému ve prospěch **budoucího oprávněného: ČEZ Distribuce a.s.**, Teplická 874/8, Děčín, PSČ 405 02, IČ 24729035. Obsahem věcného břemene bude povinnost vlastníka strpět zřízení, provozování, udržování a provádění úprav **úprava vedení NN, p.p.č. 188/1, Příbram**, jakož i vstup a vjezd v souvislosti se zřízením, provozováním, udržováním a prováděním úprav tohoto zařízení. Věcné břemeno bude zřízeno za jednorázovou úhradu ve výši dle ceníku schváleného Zastupitelstvem Ústeckého kraje usnesením č. 98/20Z/2010 dne 22.12.2010, k úhradě bude připočtena DPH.

B) *zmocňuje*

ředitele Správy a údržby silnic Ústeckého kraje, příspěvkové organizace, který je statutárním orgánem této příspěvkové organizace, k podepsání smlouvy o smlouvě budoucí o zřízení

věcného břemene, jejímž předmětem je zřízení věcného břemene uvedené dle bodu A) tohoto usnesení.

**59.**

**Usnesení č. 89/121R/2016**

**Nakládání s majetkem**

Rada Ústeckého kraje po projednání

**A) *souhlasí***

s uzavřením smlouvy o smlouvě budoucí o zřízení věcného břemene (č. VI/1042/2016/DC) k pozemku p.č. **2807** druh pozemku: ostatní plocha, způsob využití: silnice, způsob ochrany: 0, obec Šluknov, **k.ú. Šluknov**, zapsanému na LV č. 39 u Katastrálního úřadu pro Ústecký kraj, Katastrální pracoviště Rumburk a komunikace III/2668 na tomto pozemku umístěnému ve prospěch **budoucího oprávněného: ČEZ Distribuce a.s.**, Teplická 874/8, Děčín, PSČ 405 02, IČ 24729035. Obsahem věcného břemene bude povinnost vlastníka strpět zřízení, provozování, udržování a provádění úprav **úprava vNN 35kV, p.p.č. 2567/2, Šluknov**, jakož i vstup a vjezd v souvislosti se zřízením, provozováním, udržováním a prováděním úprav tohoto zařízení. Věcné břemeno bude zřízeno za jednorázovou úhradu ve výši dle ceníku schváleného Zastupitelstvem Ústeckého kraje usnesením č. 98/20Z/2010 dne 22.12.2010, k úhradě bude připočtena DPH.

**B) *zmocňuje***

ředitele Správy a údržby silnic Ústeckého kraje, příspěvkové organizace, který je statutárním orgánem této příspěvkové organizace, k podepsání smlouvy o smlouvě budoucí o zřízení věcného břemene, jejímž předmětem je zřízení věcného břemene uvedené dle bodu A) tohoto usnesení.

**60.**

**Usnesení č. 90/121R/2016**

**Nakládání s majetkem**

Rada Ústeckého kraje po projednání

**A) *souhlasí***

s uzavřením smlouvy o smlouvě budoucí o zřízení věcného břemene (č. VI/3071/2016/LT) k pozemku p.č. **482/1, 482/2**, druh pozemků: ostatní plocha, způsob využití: silnice, způsob ochrany: 0, obec Brzánky, **k.ú. Brzánky**, zapsané na LV č. 424 u Katastrálního úřadu pro Ústecký kraj, Katastrální pracoviště Litoměřice a komunikace III/24054 na těchto pozemcích umístěné ve prospěch **budoucího oprávněného: ČEZ Distribuce a.s.**, Teplická 874/8, Děčín, PSČ 405 02, IČ 24729035. Obsahem věcného břemene bude povinnost vlastníka strpět zřízení, provozování, udržování a provádění úprav **rekonstrukce vedení NN, Brzánky (IE-12-4004201)**, jakož i vstup a vjezd v souvislosti se zřízením, provozováním, udržováním a prováděním úprav tohoto zařízení. Věcné břemeno bude zřízeno za jednorázovou úhradu ve výši dle ceníku schváleného Zastupitelstvem Ústeckého kraje usnesením č. 98/20Z/2010 dne 22.12.2010, k úhradě bude připočtena DPH.

**B) *zmocňuje***

ředitele Správy a údržby silnic Ústeckého kraje, příspěvkové organizace, který je statutárním orgánem této příspěvkové organizace, k podepsání smlouvy o smlouvě budoucí o zřízení věcného břemene, jejímž předmětem je zřízení věcného břemene uvedené dle bodu A) tohoto usnesení.

61.

Usnesení č. 91/121R/2016

Nakládání s majetkem

Rada Ústeckého kraje po projednání

A) *souhlasí*

s uzavřením smlouvy o zřízení věcného břemene (č. IX/3043/2016/LT) k pozemku p.č. **1381/1** druh pozemku: ostatní plocha, způsob využití: silnice, způsob ochrany: rozsáhlé chráněné území, obec Štětí, **k.ú. Brocno**, zapsanému na LV č. 536 u Katastrálního úřadu pro Ústecký kraj, Katastrální pracoviště Litoměřice a komunikace III/26118 na tomto pozemku umístěnému ve prospěch **oprávněného: ČEZ Distribuce a.s.**, Teplická 874/8, Děčín 4, PSČ 405 02, IČ 27232425. Obsahem věcného břemene bude povinnost vlastníka strpět zřízení, provozování, udržování a provádění úprav **pokládka vedení NN pro nové OM, p.p.č. 300, Brocno** jakož i vstup a vjezd v souvislosti se zřízením, provozováním, udržováním a prováděním úprav tohoto zařízení, a to v rozsahu dle geometrického plánu č. 227-31/2016 ze dne 11.2.2016. Věcné břemeno je zřízeno za jednorázovou úhradu v částce 13 310,- Kč včetně DPH na základě výpočtu v protokolu ze dne 7.5.2015.

B) *zmocňuje*

ředitele Správy a údržby silnic Ústeckého kraje, příspěvkové organizace, který je statutárním orgánem této příspěvkové organizace, k podepsání smlouvy o zřízení věcného břemene, jejímž předmětem je zřízení věcného břemene uvedené dle bodu A) tohoto usnesení.

62.

Usnesení č. 92/121R/2016

Nakládání s majetkem

Rada Ústeckého kraje po projednání

A) *souhlasí*

s uzavřením smlouvy o zřízení věcného břemene (č. IX/3044/2016/LT) k pozemku p.č. **736/1** druh pozemku: ostatní plocha, způsob využití: silnice, způsob ochrany: rozsáhlé chráněné území, obec Velemin, **k.ú. Boreč u Lovosic**, zapsanému na LV č. 121 u Katastrálního úřadu pro Ústecký kraj, Katastrální pracoviště Litoměřice a komunikace III/2587 na tomto pozemku umístěnému ve prospěch **oprávněného: ČEZ Distribuce a.s.**, Teplická 874/8, Děčín 4, PSČ 405 02, IČ 27232425. Obsahem věcného břemene bude povinnost vlastníka strpět zřízení, provozování, udržování a provádění úprav **pokládka vedení NN, nové OM, p.p.č. 39/1, Režný Újezd** jakož i vstup a vjezd v souvislosti se zřízením, provozováním, udržováním a prováděním úprav tohoto zařízení, a to v rozsahu dle geometrického plánu č. 247-29/2016 ze dne 4.5.2016. Věcné břemeno je zřízeno za jednorázovou úhradu v částce 968,- Kč včetně DPH na základě výpočtu v protokolu ze dne 6.4.2016.

B) *zmocňuje*

ředitele Správy a údržby silnic Ústeckého kraje, příspěvkové organizace, který je statutárním orgánem této příspěvkové organizace, k podepsání smlouvy o zřízení věcného břemene, jejímž předmětem je zřízení věcného břemene uvedené dle bodu A) tohoto usnesení.

63.

## Usnesení č. 93/121R/2016

### Nakládání s majetkem

Rada Ústeckého kraje po projednání

#### A) *souhlasí*

s uzavřením smlouvy o zřízení věcného břemene (č. IX/1026/2016/DC) k pozemku p.č. **1714/5**, druh pozemku: ostatní plocha, způsob využití: silnice, způsob ochrany: 0, obec Lipová, **k.ú. Lipová u Šluknova**, zapsanému na LV č. 342 u Katastrálního úřadu pro Ústecký kraj, Katastrální pracoviště Rumburk a komunikace III/2669 na tomto pozemku umístěnému ve prospěch **oprávněného: ČEZ Distribuce a.s.**, Teplická 874/8, Děčín 4, PSČ 405 02, IČ 27232425. Obsahem věcného břemene bude povinnost vlastníka strpět zřízení, provozování, udržování a provádění úprav **rekonstrukce vedení vNN, kNN, DTS, Lipová**, jakož i vstup a vjezd v souvislosti se zřízením, provozováním, udržováním a prováděním úprav tohoto zařízení, a to v rozsahu dle geometrického plánu č. 405-035/2015 ze dne 5.5.2015. Věcné břemeno je zřízeno za jednorázovou úhradu v částce 109 44,50 Kč včetně DPH na základě výpočtu v protokolu ze dne 6.8.2014.

#### B) *zmocňuje*

ředitele Správy a údržby silnic Ústeckého kraje, příspěvkové organizace, který je statutárním orgánem této příspěvkové organizace, k podepsání smlouvy o zřízení věcného břemene, jejímž předmětem je zřízení věcného břemene uvedené dle bodu A) tohoto usnesení.

## 64.

### Usnesení č. 94/121R/2016

#### Nakládání s majetkem

Rada Ústeckého kraje po projednání

#### A) *souhlasí*

s uzavřením smlouvy o zřízení věcného břemene (č. IX/2023/2016/CV) k pozemku p.č. **325/1** druh pozemku: ostatní plocha, způsob využití: silnice, způsob ochrany: 0, obec Kadaň, **k.ú. Úhošťany**, zapsanému na LV č. 193 u Katastrálního úřadu pro Ústecký kraj, Katastrální pracoviště Chomutov a komunikace III/22423 na tomto pozemku umístěnému ve prospěch **oprávněného: ČEZ Distribuce a.s.**, Teplická 874/8, Děčín 4, PSČ 405 02, IČ 27232425. Obsahem věcného břemene bude povinnost vlastníka strpět zřízení, provozování, udržování a provádění úprav **pokládka vedení NN** jakož i vstup a vjezd v souvislosti se zřízením, provozováním, udržováním a prováděním úprav tohoto zařízení, a to v rozsahu dle geometrického plánu č. 357-4495/2013 ze dne 8.7.2016. Věcné břemeno je zřízeno za jednorázovou úhradu v částce 5 929,- Kč včetně DPH na základě výpočtu v protokolu ze dne 21.10.2013.

#### B) *zmocňuje*

ředitele Správy a údržby silnic Ústeckého kraje, příspěvkové organizace, který je statutárním orgánem této příspěvkové organizace, k podepsání smlouvy o zřízení věcného břemene, jejímž předmětem je zřízení věcného břemene uvedené dle bodu A) tohoto usnesení.

## 65.

### Usnesení č. 95/121R/2016

#### Nakládání s majetkem

Rada Ústeckého kraje po projednání

**A) *souhlasí***

s uzavřením smlouvy o zřízení věcného břemene (č. IX/2024/2016/CV) k pozemku p.č. **792/1**, druh pozemku: ostatní plocha, způsob využití: silnice, způsob ochrany: 0, obec Bílence, **k.ú. Škrle**, zapsanému na LV č. 101 u Katastrálního úřadu pro Ústecký kraj, Katastrální pracoviště Chomutov a komunikace III/25115 na tomto pozemku umístěnému ve prospěch **oprávněného: ČEZ Distribuce a.s.**, Teplická 874/8, Děčín 4, PSČ 405 02, IČ 27232425. Obsahem věcného břemene bude povinnost vlastníka strpět zřízení, provozování, udržování a provádění úprav **pokládka vedení NN pro nové OM, p.p.č. 809/1, Bílence, Škrle**, jakož i vstup a vjezd v souvislosti se zřízením, provozováním, udržováním a prováděním úprav tohoto zařízení, a to v rozsahu dle geometrického plánu č. 146-228/2016 ze dne 25.5.2016. Věcné břemeno je zřízeno za jednorázovou úhradu v částce 302,50 Kč včetně DPH na základě výpočtu v protokolu ze dne 3.8.2016.

**B) *zmocňuje***

ředitele Správy a údržby silnic Ústeckého kraje, příspěvkové organizace, který je statutárním orgánem této příspěvkové organizace, k podepsání smlouvy o zřízení věcného břemene, jejímž předmětem je zřízení věcného břemene uvedené dle bodu A) tohoto usnesení.

**66.**

**Usnesení č. 96/121R/2016**

**Nakládání s majetkem**

Rada Ústeckého kraje po projednání

**A) *souhlasí***

s uzavřením smlouvy o zřízení věcného břemene (č. IX/2025/2016/CV) k pozemku p.č. **1168/1** druh pozemku: ostatní plocha, způsob využití: silnice, způsob ochrany: 0, obec Loučná pod Klínovcem, **k.ú. Háj u Loučné pod Klínovcem**, zapsanému na LV č. 398 u Katastrálního úřadu pro Ústecký kraj, Katastrální pracoviště Chomutov a komunikace III/2234 na tomto pozemku umístěnému ve prospěch **oprávněného: ČEZ Distribuce a.s.**, Teplická 874/8, Děčín 4, PSČ 405 02, IČ 27232425. Obsahem věcného břemene bude povinnost vlastníka strpět zřízení, provozování, udržování a provádění úprav **pokládka vedení NN, nové OM, vodárna, p.p.č. 302, Loučná pod Klínovcem**, jakož i vstup a vjezd v souvislosti se zřízením, provozováním, udržováním a prováděním úprav tohoto zařízení, a to v rozsahu dle geometrického plánu č. 712-127/2015 ze dne 6.1.2016. Věcné břemeno je zřízeno za jednorázovou úhradu v částce 665,50 Kč včetně DPH na základě výpočtu v protokolu ze dne 9.8.2016.

**B) *zmocňuje***

ředitele Správy a údržby silnic Ústeckého kraje, příspěvkové organizace, který je statutárním orgánem této příspěvkové organizace, k podepsání smlouvy o zřízení věcného břemene, jejímž předmětem je zřízení věcného břemene uvedené dle bodu A) tohoto usnesení.

**67.**

**Usnesení č. 97/121R/2016**

**Nakládání s majetkem**

Rada Ústeckého kraje po projednání

**A) *souhlasí***

s uzavřením smlouvy o zřízení věcného břemene (č. IX/2027/2016/CV) k pozemku p.č. **977/1** druh pozemku: ostatní plocha, způsob využití: silnice, způsob ochrany: 0, obec

Boleboř, **k.ú. Boleboř**, zapsanému na LV č. 387 u Katastrálního úřadu pro Ústecký kraj, Katastrální pracoviště Chomutov a komunikace III/25211 na tomto pozemku umístěnému ve prospěch **oprávněného: ČEZ Distribuce a.s.**, Teplická 874/8, Děčín 4, PSČ 405 02, IČ 27232425. Obsahem věcného břemene bude povinnost vlastníka strpět zřízení, provozování, udržování a provádění úprav **pokládka kabelového vedení NN pro RD, p.p.č. 663/23, Boleboř** jakož i vstup a vjezd v souvislosti se zřízením, provozováním, udržováním a prováděním úprav tohoto zařízení, a to v rozsahu dle geometrického plánu č. 422-62/2016 ze dne 9.6.2016. Věcné břemeno je zřízeno za jednorázovou úhradu v částce 3 267,- Kč včetně DPH na základě výpočtu v protokolu ze dne 3.8.2016.

**B) zmocňuje**

ředitele Správy a údržby silnic Ústeckého kraje, příspěvkové organizace, který je statutárním orgánem této příspěvkové organizace, k podepsání smlouvy o zřízení věcného břemene, jejímž předmětem je zřízení věcného břemene uvedené dle bodu A) tohoto usnesení.

**68.**

**Usnesení č. 98/121R/2016**

**Nakládání s majetkem**

Rada Ústeckého kraje po projednání

**A) souhlasí**

s uzavřením smlouvy o smlouvě budoucí o zřízení věcného břemene (č. VI/4050/2016/LN) k pozemku p.č. **947/1**, druh pozemku: ostatní plocha, způsob využití: silnice, způsob ochrany: 0, obec Postoloprty, **k.ú. Malnice**, zapsanému na LV č. 162 u Katastrálního úřadu pro Ústecký kraj, Katastrální pracoviště Louny a komunikace III/22540 na tomto pozemku umístěnému ve prospěch **budoucího oprávněného: ČEZ Distribuce a.s.**, Teplická 874/8, Děčín, PSČ 405 02, IČ 24729035. Obsahem věcného břemene bude povinnost vlastníka strpět zřízení, provozování, udržování a provádění úprav **pokládka vedení NN, Malnice (IE-12-4004200)**, jakož i vstup a vjezd v souvislosti se zřízením, provozováním, udržováním a prováděním úprav tohoto zařízení. Věcné břemeno bude zřízeno za jednorázovou úhradu ve výši dle ceníku schváleného Zastupitelstvem Ústeckého kraje usnesením č. 98/20Z/2010 dne 22.12.2010, k úhradě bude připočtena DPH.

**B) zmocňuje**

ředitele Správy a údržby silnic Ústeckého kraje, příspěvkové organizace, který je statutárním orgánem této příspěvkové organizace, k podepsání smlouvy o smlouvě budoucí o zřízení věcného břemene, jejímž předmětem je zřízení věcného břemene uvedené dle bodu A) tohoto usnesení.

**69.**

**Usnesení č. 99/121R/2016**

**Nakládání s majetkem**

Rada Ústeckého kraje po projednání

**A) souhlasí**

s uzavřením smlouvy o smlouvě budoucí o zřízení věcného břemene (č. VI/4053/2016/LN) k pozemku p.č. **185/2**, druh pozemku: ostatní plocha, způsob využití: silnice, způsob ochrany: 0, obec Podbořany, **k.ú. Kněžice u Podbořan**, zapsanému na LV č. 95 u Katastrálního úřadu pro Ústecký kraj, Katastrální pracoviště Žatec a komunikace III/22415 na tomto pozemku umístěnému ve prospěch **budoucího oprávněného: ČEZ Distribuce**

a.s., Teplická 874/8, Děčín, PSČ 405 02, IČ 24729035. Obsahem věcného břemene bude povinnost vlastníka strpět zřízení, provozování, udržování a provádění úprav **pokládka vedení NN, nové OM, Kněžice (IV-12-4014673)**, jakož i vstup a vjezd v souvislosti se zřízením, provozováním, udržováním a prováděním úprav tohoto zařízení. Věcné břemeno bude zřízeno za jednorázovou úhradu ve výši dle ceníku schváleného Zastupitelstvem Ústeckého kraje usnesením č. 98/20Z/2010 dne 22.12.2010, k úhradě bude připočtena DPH.

**B) zmocňuje**

ředitele Správy a údržby silnic Ústeckého kraje, příspěvkové organizace, který je statutárním orgánem této příspěvkové organizace, k podepsání smlouvy o smlouvě budoucí o zřízení věcného břemene, jejímž předmětem je zřízení věcného břemene uvedené dle bodu A) tohoto usnesení.

**70.**

**Usnesení č. 100/121R/2016**

**Nakládání s majetkem**

Rada Ústeckého kraje po projednání

**A) souhlasí**

s uzavřením smlouvy o smlouvě budoucí o zřízení věcného břemene (č. VI/4054/2016/LN) k pozemku p.č. **1662/2**, druh pozemku: ostatní plocha, způsob využití: silnice, způsob ochrany: 0, obec Měcholupy, **k.ú. Želeč u Žatce**, zapsanému na LV č. 114 u Katastrálního úřadu pro Ústecký kraj, Katastrální pracoviště Žatec a komunikace III/22713 na tomto pozemku umístěnému ve prospěch **budoucího oprávněného: ČEZ Distribuce a.s.**, Teplická 874/8, Děčín, PSČ 405 02, IČ 24729035. Obsahem věcného břemene bude povinnost vlastníka strpět zřízení, provozování, udržování a provádění úprav **pokládka vedení NN, nové OM, Želeč (IP-12-4006196)**, jakož i vstup a vjezd v souvislosti se zřízením, provozováním, udržováním a prováděním úprav tohoto zařízení. Věcné břemeno bude zřízeno za jednorázovou úhradu ve výši dle ceníku schváleného Zastupitelstvem Ústeckého kraje usnesením č. 98/20Z/2010 dne 22.12.2010, k úhradě bude připočtena DPH.

**B) zmocňuje**

ředitele Správy a údržby silnic Ústeckého kraje, příspěvkové organizace, který je statutárním orgánem této příspěvkové organizace, k podepsání smlouvy o smlouvě budoucí o zřízení věcného břemene, jejímž předmětem je zřízení věcného břemene uvedené dle bodu A) tohoto usnesení.

**71.**

**Usnesení č. 101/121R/2016**

**Nakládání s majetkem**

Rada Ústeckého kraje po projednání

**A) souhlasí**

s uzavřením smlouvy o smlouvě budoucí o zřízení věcného břemene (č. VI/4057/2016/LN) k pozemku p.č. **545/3**, druh pozemku: ostatní plocha, způsob využití: silnice, způsob ochrany: 0, obec Hřivice, **k.ú. Touchovice**, zapsanému na LV č. 191 u Katastrálního úřadu pro Ústecký kraj, Katastrální pracoviště Louny a komunikace III/22546 na tomto pozemku umístěnému ve prospěch **budoucího oprávněného: ČEZ Distribuce a.s.**, Teplická 874/8, Děčín, PSČ 405 02, IČ 24729035. Obsahem věcného břemene bude povinnost vlastníka strpět zřízení, provozování, udržování a provádění úprav **pokládka vedení NN**,

**Touchovice, p.p.č. 50/18, (IE-12-4004556)**, jakož i vstup a vjezd v souvislosti se zřízením, provozováním, udržováním a prováděním úprav tohoto zařízení. Věcné břemeno bude zřízeno za jednorázovou úhradu ve výši dle ceníku schváleného Zastupitelstvem Ústeckého kraje usnesením č. 98/20Z/2010 dne 22.12.2010, k úhradě bude připočtena DPH.

**B) zmocňuje**

ředitele Správy a údržby silnic Ústeckého kraje, příspěvkové organizace, který je statutárním orgánem této příspěvkové organizace, k podepsání smlouvy o smlouvě budoucí o zřízení věcného břemene, jejímž předmětem je zřízení věcného břemene uvedené dle bodu A) tohoto usnesení.

**72.**

**Usnesení č. 102/121R/2016**

**Nakládání s majetkem**

Rada Ústeckého kraje po projednání

**A) souhlasí**

s uzavřením smlouvy o smlouvě budoucí o zřízení věcného břemene (č. VI/4058/2016/LN) k pozemku p.č. **545/3**, druh pozemku: ostatní plocha, způsob využití: silnice, způsob ochrany: 0, obec Hřivice, **k.ú. Touchovice**, zapsanému na LV č. 191 u Katastrálního úřadu pro Ústecký kraj, Katastrální pracoviště Louny a komunikace III/22546 na tomto pozemku umístěnému ve prospěch **budoucího oprávněného: ČEZ Distribuce a.s.**, Teplická 874/8, Děčín, PSČ 405 02, IČ 24729035. Obsahem věcného břemene bude povinnost vlastníka strpět zřízení, provozování, udržování a provádění úprav **pokládka vedení NN, OM, Touchovice, p.p.č. 97/3, (IV-12-4014847)**, jakož i vstup a vjezd v souvislosti se zřízením, provozováním, udržováním a prováděním úprav tohoto zařízení. Věcné břemeno bude zřízeno za jednorázovou úhradu ve výši dle ceníku schváleného Zastupitelstvem Ústeckého kraje usnesením č. 98/20Z/2010 dne 22.12.2010, k úhradě bude připočtena DPH.

**B) zmocňuje**

ředitele Správy a údržby silnic Ústeckého kraje, příspěvkové organizace, který je statutárním orgánem této příspěvkové organizace, k podepsání smlouvy o smlouvě budoucí o zřízení věcného břemene, jejímž předmětem je zřízení věcného břemene uvedené dle bodu A) tohoto usnesení.

**73.**

**Usnesení č. 103/121R/2016**

**Nakládání s majetkem**

Rada Ústeckého kraje po projednání

**A) souhlasí**

s uzavřením smlouvy o smlouvě budoucí o zřízení věcného břemene (č. VI/2027/2016/CV) k pozemku p.č. **686/1**, druh pozemku: ostatní plocha, způsob využití: silnice, způsob ochrany: 0, obec Klášterec nad Ohří, **k.ú. Rašovice u Klášterce nad Ohří**, zapsanému na LV č. 2163 u Katastrálního úřadu pro Ústecký kraj, Katastrální pracoviště Chomutov a komunikace III/1985 na tomto pozemku umístěnému ve prospěch **budoucího oprávněného: ČEZ Distribuce a.s.**, Teplická 874/8, Děčín, PSČ 405 02, IČ 24729035. Obsahem věcného břemene bude povinnost vlastníka strpět zřízení, provozování, udržování a provádění úprav **pokládka vedení NN, Klášterec nad Ohří, Rašovice, p.p.č. 62, (IP-12-4006229)**, jakož i vstup a vjezd v souvislosti se zřízením, provozováním, udržováním a prováděním úprav



tohoto zařízení. Věcné břemeno bude zřízeno za jednorázovou úhradu ve výši dle ceníku schváleného Zastupitelstvem Ústeckého kraje usnesením č. 98/20Z/2010 dne 22.12.2010, k úhradě bude připočtena DPH.

**B) zmocňuje**

ředitele Správy a údržby silnic Ústeckého kraje, příspěvkové organizace, který je statutárním orgánem této příspěvkové organizace, k podepsání smlouvy o smlouvě budoucí o zřízení věcného břemene, jejímž předmětem je zřízení věcného břemene uvedené dle bodu A) tohoto usnesení.

**74.**

**Usnesení č. 104/121R/2016**

**Nakládání s majetkem**

Rada Ústeckého kraje po projednání

**A) souhlasí**

s uzavřením smlouvy o smlouvě budoucí o zřízení věcného břemene (č. VI/3075/2016/LT) k pozemku p.č. **4256/1, 4241, 4236**, druh pozemků: ostatní plocha, způsob využití: silnice, způsob ochrany: menší chráněné území, obec Roudnice nad Labem, **k.ú. Roudnice nad Labem**, zapsané na LV č. 2496 u Katastrálního úřadu pro Ústecký kraj, Katastrální pracoviště Litoměřice a komunikace III/24618, III/24056 a III/24048 na těchto pozemcích umístěné ve prospěch **budoucího oprávněného: ČEZ Distribuce a.s.**, Teplická 874/8, Děčín, PSČ 405 02, IČ 24729035. Obsahem věcného břemene bude povinnost vlastníka strpět zřízení, provozování, udržování a provádění úprav **rekonstrukce vedení NN, Brzánky, (IE-12-4004201)**, jakož i vstup a vjezd v souvislosti se zřízením, provozováním, udržováním a prováděním úprav tohoto zařízení. Věcné břemeno bude zřízeno za jednorázovou úhradu ve výši dle ceníku schváleného Zastupitelstvem Ústeckého kraje usnesením č. 98/20Z/2010 dne 22.12.2010, k úhradě bude připočtena DPH.

**B) zmocňuje**

ředitele Správy a údržby silnic Ústeckého kraje, příspěvkové organizace, který je statutárním orgánem této příspěvkové organizace, k podepsání smlouvy o smlouvě budoucí o zřízení věcného břemene, jejímž předmětem je zřízení věcného břemene uvedené dle bodu A) tohoto usnesení.

**75.**

**Usnesení č. 105/121R/2016**

**Nakládání s majetkem**

Rada Ústeckého kraje po projednání

**A) souhlasí**

s uzavřením smlouvy o smlouvě budoucí o zřízení věcného břemene (č. VI/3076/2016/LT) k pozemku p.č. **442**, druh pozemku: ostatní plocha, způsob využití: silnice, způsob ochrany: menší chráněné území, obec Krabčice, **k.ú. Krabčice u Roudnice nad Labem**, zapsanému na LV č. 564 u Katastrálního úřadu pro Ústecký kraj, Katastrální pracoviště Litoměřice a komunikace III/24621 na tomto pozemku umístěnému ve prospěch **budoucího oprávněného: ČEZ Distribuce a.s.**, Teplická 874/8, Děčín, PSČ 405 02, IČ 24729035. Obsahem věcného břemene bude povinnost vlastníka strpět zřízení, provozování, udržování a provádění úprav **úprava vedení V 22kV, II. etapa, Roudnice nad Labem**, jakož i vstup a vjezd v souvislosti se zřízením, provozováním, udržováním a prováděním úprav tohoto

zařízení. Věcné břemeno bude zřízeno za jednorázovou úhradu ve výši dle ceníku schváleného Zastupitelstvem Ústeckého kraje usnesením č. 98/20Z/2010 dne 22.12.2010, k úhradě bude připočtena DPH.

**B) zmocňuje**

ředitele Správy a údržby silnic Ústeckého kraje, příspěvkové organizace, který je statutárním orgánem této příspěvkové organizace, k podepsání smlouvy o smlouvě budoucí o zřízení věcného břemene, jejímž předmětem je zřízení věcného břemene uvedené dle bodu A) tohoto usnesení.

**76.**

**Usnesení č. 106/121R/2016**

**Nakládání s majetkem**

Rada Ústeckého kraje po projednání

**A) souhlasí**

s uzavřením smlouvy o smlouvě budoucí o zřízení věcného břemene (č. VI/3078/2016/LT) k pozemku p.č. **423**, druh pozemku: ostatní plocha, způsob využití: silnice, způsob ochrany: 0, obec Dlažkovice, **k.ú. Dlažkovice**, zapsanému na LV č. 94 u Katastrálního úřadu pro Ústecký kraj, Katastrální pracoviště Litoměřice a komunikace III/23756 na tomto pozemku umístěnému ve prospěch **budoucího oprávněného: ČEZ Distribuce a.s.**, Teplická 874/8, Děčín, PSČ 405 02, IČ 24729035. Obsahem věcného břemene bude povinnost vlastníka strpět zřízení, provozování, udržování a provádění úprav **pokládka vedení NN, nové OM, Dlažkovice, p.p.č. 6/6**, jakož i vstup a vjezd v souvislosti se zřízením, provozováním, udržováním a prováděním úprav tohoto zařízení. Věcné břemeno bude zřízeno za jednorázovou úhradu ve výši dle ceníku schváleného Zastupitelstvem Ústeckého kraje usnesením č. 98/20Z/2010 dne 22.12.2010, k úhradě bude připočtena DPH.

**B) zmocňuje**

ředitele Správy a údržby silnic Ústeckého kraje, příspěvkové organizace, který je statutárním orgánem této příspěvkové organizace, k podepsání smlouvy o smlouvě budoucí o zřízení věcného břemene, jejímž předmětem je zřízení věcného břemene uvedené dle bodu A) tohoto usnesení.

**77.**

**Usnesení č. 107/121R/2016**

**Nakládání s majetkem**

Rada Ústeckého kraje po projednání

**A) souhlasí**

s uzavřením smlouvy o smlouvě budoucí o zřízení věcného břemene (č. VI/3074/2016/LT) k pozemku p.č. **1126/2**, druh pozemku: ostatní plocha, způsob využití: silnice, způsob ochrany: 0, obec Snědovice, **k.ú. Sukorady**, zapsanému na LV č. 103 u Katastrálního úřadu pro Ústecký kraj, Katastrální pracoviště Litoměřice a komunikace II/269 na tomto pozemku umístěnému ve prospěch **budoucího oprávněného: ČEZ Distribuce a.s.**, Teplická 874/8, Děčín, PSČ 405 02, IČ 24729035. Obsahem věcného břemene bude povinnost vlastníka strpět zřízení, provozování, udržování a provádění úprav **rekonstrukce části vedení NN, Sukorady**, jakož i vstup a vjezd v souvislosti se zřízením, provozováním, udržováním a prováděním úprav tohoto zařízení. Věcné břemeno bude zřízeno za jednorázovou úhradu ve

výši dle ceníku schváleného Zastupitelstvem Ústeckého kraje usnesením č. 98/20Z/2010 dne 22.12.2010, k úhradě bude připočtena DPH.

**B) zmocňuje**

ředitele Správy a údržby silnic Ústeckého kraje, příspěvkové organizace, který je statutárním orgánem této příspěvkové organizace, k podepsání smlouvy o smlouvě budoucí o zřízení věcného břemene, jejímž předmětem je zřízení věcného břemene uvedené dle bodu A) tohoto usnesení.

**78.**

**Usnesení č. 108/121R/2016**

**Nakládání s majetkem**

Rada Ústeckého kraje po projednání

**A) souhlasí**

**s uzavřením smlouvy o provedení stavby** (č. smlouvy **VIII/3051/2016/LT**) dle přílohy č. 13 tohoto usnesení mezi Ústeckým krajem v zastoupení Správa a údržba silnic Ústeckého kraje, příspěvková organizace a město Libochovice, Náměstí 5. května 48, Libochovice, PSČ: 411 17, IČ 00263931, pro stavbou dotčené nemovitosti, a to:

- pozemek **p.č. 1761/2**, k.ú. Libochovice, druh pozemku: ostatní plocha, způsob využití: silnice,

obec Libochovice, **k.ú. Libochovice**, zapsanému na LV 1346 u Katastrálního úřadu pro Ústecký kraj, Katastrální pracoviště Litoměřice,

pro účely realizace stavby **Libochovice – rekonstrukce chodníků ul. Komenského, Poděbradova, Školní a napojení na chodník ul. Vrchlického**. Stavbou bude dotčena silnice č. **II/246**.

**B) zmocňuje**

ředitele Správy a údržby silnic Ústeckého kraje, příspěvkové organizace, který je statutárním orgánem této příspěvkové organizace, k podepsání smlouvy o provedení stavby na pozemku dle bodu A) tohoto usnesení.

**Termín: 30. 12. 2016**

**79.**

**Usnesení č. 109/121R/2016**

**Nakládání s majetkem**

Rada Ústeckého kraje po projednání

**A) souhlasí**

**s uzavřením smlouvy o provedení stavby** (č. smlouvy **VIII/2040/2016/CV**) dle přílohy č. 14 tohoto usnesení mezi Ústeckým krajem v zastoupení Správa a údržba silnic Ústeckého kraje, příspěvková organizace a město Kadaň, Mírové náměstí 1, Kadaň, PSČ: 432 01, IČ 00261912 pro stavbou dotčené nemovitosti, a to:

- pozemek **p.p.č. 1169/1, 1169/5**, k.ú. Kadaň, druh pozemků: ostatní plocha, způsob využití: silnice,

obec Kadaň, **k.ú. Kadaň**, zapsané na LV 6939 u Katastrálního úřadu pro Ústecký kraj, Katastrální pracoviště Chomutov,

pro účely realizace stavby **Kadaň – výstavba chodníku podél silnice II/224**. Stavbou bude dotčena silnice č. **II/224**.

**B) zmocňuje**

ředitele Správy a údržby silnic Ústeckého kraje, příspěvkové organizace, který je statutárním orgánem této příspěvkové organizace, k podepsání smlouvy o provedení stavby na pozemku dle bodu A) tohoto usnesení.

**Termín: 30. 12. 2016**

**80.**

**Usnesení č. 110/121R/2016**

**Nakládání s majetkem**

Rada Ústeckého kraje po projednání

**A) souhlasí**

**s uzavřením smlouvy o provedení stavby** (č. smlouvy **VIII/1010/2016/DC**) dle přílohy č. 15 tohoto usnesení mezi Ústeckým krajem v zastoupení Správa a údržba silnic Ústeckého kraje, příspěvková organizace a **obec Dolní Podluží**, Dolní Podluží 6, Dolní Podluží, PSČ: 407 55, IČ 00261271 pro stavbou dotčené nemovitosti, a to:

- pozemek **p.p.č. 2095, 2107/1**, k.ú. Dolní Podluží, druh pozemků: ostatní plocha, způsob využití: silnice,

obec Dolní Podluží, **k.ú. Dolní Podluží**, zapsané na LV 345 u Katastrálního úřadu pro Ústecký kraj, Katastrální pracoviště Rumburk,

pro účely realizace stavby **Dolní Podluží – chodník I. etapa**. Stavbou bude dotčena silnice č. **II/264**.

**B) zmocňuje**

ředitele Správy a údržby silnic Ústeckého kraje, příspěvkové organizace, který je statutárním orgánem této příspěvkové organizace, k podepsání smlouvy o provedení stavby na pozemku dle bodu A) tohoto usnesení.

**Termín: 30. 12. 2016**

**81.**

**Usnesení č. 111/121R/2016**

**Nakládání s majetkem**

Rada Ústeckého kraje po projednání

**A) souhlasí**

**s uzavřením smlouvy o provedení stavby** (č. smlouvy **VIII/1011/2016/DC**) dle přílohy č. 16 tohoto usnesení mezi Ústeckým krajem v zastoupení Správa a údržba silnic Ústeckého kraje, příspěvková organizace a **Správa železniční dopravní cesty, státní organizace**, Dlážděná 1003/7, Praha, PSČ: 186 00, IČ 70994234 pro stavbou dotčené nemovitosti, a to:

- pozemek **p.p.č. 1471/1** k.ú. Brtníky, druh pozemku: ostatní plocha, způsob využití: silnice,

obec Staré Křečany, **k.ú. Brtníky**, zapsanému na LV 205 u Katastrálního úřadu pro Ústecký kraj, Katastrální pracoviště Rumburk,

pro účely realizace stavby **Rekonstrukce mostu v km 10,174 trati Mikulášovice dolní nádraží - Rumburk**. Stavbou bude dotčena silnice **III/2657**.

**B) zmocňuje**

ředitele Správy a údržby silnic Ústeckého kraje, příspěvkové organizace, který je statutárním orgánem této příspěvkové organizace, k podepsání smlouvy o provedení stavby na pozemku dle bodu A) tohoto usnesení.

**Termín: 30. 12. 2016**

**82.**

**Usnesení č. 112/121R/2016**

**Nakládání s majetkem**

Rada Ústeckého kraje po projednání

**A) souhlasí**

**s uzavřením smlouvy o provedení stavby** (č. smlouvy **VIII/6004/2016/UL**) dle přílohy č. 17 tohoto usnesení mezi Ústeckým krajem v zastoupení Správa a údržba silnic Ústeckého kraje, příspěvková organizace a **obec Proboštov**, Náměstí Svobody 700, Proboštov, PSČ: 417 12, IČ 00266566 pro stavbou dotčené nemovitosti, a to:

- pozemek **p.p.č. 665/1, 1378/1** k.ú. Proboštov u Teplic, druh pozemků: ostatní plocha, způsob využití: silnice,

obec Proboštov, **k.ú. Proboštov u Teplic**, zapsané na LV 1213 u Katastrálního úřadu pro Ústecký kraj, Katastrální pracoviště Teplice,

pro účely realizace stavby **Chodník Proboštov - Přítkov**. Stavbou bude dotčena silnice III/25344.

**B) zmocňuje**

ředitele Správy a údržby silnic Ústeckého kraje, příspěvkové organizace, který je statutárním orgánem této příspěvkové organizace, k podepsání smlouvy o provedení stavby na pozemku dle bodu A) tohoto usnesení.

**Termín: 30. 12. 2016**

**83.**

**Usnesení č. 113/121R/2016**

**Nakládání s majetkem**

Rada Ústeckého kraje po projednání

**zrušuje**

**usnesení Rady Ústeckého kraje č. 161/92R/2011 ze dne 7. 12. 2011.**

**84.**

**Usnesení č. 114/121R/2016**

**Nakládání s majetkem**

Rada Ústeckého kraje po projednání

**A) navrhuje**

Zastupitelstvu Ústeckého kraje

zrušit **usnesení Zastupitelstva Ústeckého kraje č. 38/24Z/2015 ze dne 7. 9. 2015.**

**B) ukládá**

Ing. Ladislavu Drlému, členu Rady Ústeckého kraje, aby návrh dle bodu A) tohoto usnesení předložil na zasedání Zastupitelstva Ústeckého kraje k rozhodnutí.

**Termín: 28. 2. 2017**

**85.**

**Usnesení č. 115/121R/2016**

**Nakládání s majetkem**

Rada Ústeckého kraje po projednání

**A) navrhuje**

Zastupitelstvu Ústeckého kraje

zrušit **usnesení Zastupitelstva Ústeckého kraje č. 45/26Z/2015** ze dne 14. 12. 2015.

**B) ukládá**

Ing. Ladislavu Drlému, členu Rady Ústeckého kraje, aby návrh dle bodu A) tohoto usnesení předložil na zasedání Zastupitelstva Ústeckého kraje k rozhodnutí.

**Termín: 28. 2. 2017**

**86.**

**Usnesení č. 116/121R/2016**

**Nakládání s majetkem**

Rada Ústeckého kraje po projednání

**A) souhlasí**

dle § 59 odst. 3 zákona č. 129/2000 Sb., o krajích (krajské zřízení), ve znění pozdějších předpisů, s umístěním sídla spolku, a to:

- „Sdružení rodičů a přátel školy při Gymnáziu Josefa Jungmanna v Litoměřicích, z.s.“,  
IČ: 01179918

na adrese Svojsíkova 1015/1a, 412 01 Litoměřice, s výhradou možnosti okamžitého odvolání tohoto souhlasu.

**B) ukládá**

Mgr. Ing. Jindřichu Šimákovi, vedoucímu odboru majetkového, předložit souhlasné prohlášení s umístěním sídla dle bodu A) tohoto usnesení, k podpisu Oldřichu Bubeníčkoví, hejtmanovi Ústeckého kraje.

**Termín: 31. 12. 2016**

**87.**

**Usnesení č. 117/121R/2016**

**Nakládání s majetkem**

Rada Ústeckého kraje po projednání

**A) rozhoduje**

o uzavření Dodatku č. 14 k pojistné smlouvě pojištění majetku a odpovědnosti Ústeckého kraje č. 400 034 121 (č. 14/SML0825) ze dne 31. 3. 2014 mezi **pojišťovnou Allianz, a.s.** a Ústeckým krajem dle přílohy č. 10 předloženého materiálu.

**B) ukládá**

1. Mgr. Ing. Jindřichu Šimákovi, vedoucímu odboru majetkového, předložit Dodatek č. 14 k pojistné smlouvě č. 400 034 121 (č. 14/SML0825), o jehož uzavření bylo rozhodnuto v bodu A) tohoto usnesení, k podpisu hejtmanovi Ústeckého kraje.

**Termín: 30. 10. 2016**

2. Oldřichu Bubeníčkoví, hejtmanovi Ústeckého kraje, podepsat Dodatek č. 14 k pojistné smlouvě č. 400 034 121 (č. 14/SML0825), o jehož uzavření bylo rozhodnuto v bodu A) tohoto usnesení.

**Termín: 30. 10. 2016**

**88.**

**Usnesení č. 118/121R/2016**

**Nakládání s majetkem**

Rada Ústeckého kraje po projednání

***m ě n í***

**usnesení č. 65/118R/2016 Rady Ústeckého kraje ze dne 17. 8. 2016 takto:**

- **k. ú. Podbořany**

**se ruší a nahrazuje se**

- **k. ú. Buškovice.**

**89.**

**Usnesení č. 119/121R/2016**

**Nakládání s majetkem**

Rada Ústeckého kraje po projednání

***m ě n í***

**usnesení č. 52/103R/2016 Rady Ústeckého kraje ze dne 27. 1. 2016 takto:**

- pozemek: **p.č. 1264/9** o výměře **218 m<sup>2</sup>**

**se ruší a nahrazuje se**

- pozemek: **p.č. 1264/9** o výměře **281 m<sup>2</sup>**.

**90.**

**Usnesení č. 120/121R/2016**

**Nakládání s majetkem**

Rada Ústeckého kraje po projednání

***b e r e n a v ě d o m í***

**zápis z jednání Majetkové komise Rady Ústeckého kraje dne 13. 9. 2016 dle přílohy č. 11 předloženého materiálu.**

**91.**

## Usnesení č. 121/121R/2016

### Nakládání s majetkem

Rada Ústeckého kraje po projednání

#### A) *rozhoduje*

dle § 59 odst. 1 písm. l) zákona č. 129/2000 Sb., o krajích (krajské zřízení), ve znění pozdějších předpisů, o **uzavření Dodatku č. 5 k Nájemní smlouvě č. 71N09/08 (č. ÚK 1134/2009) dle přílohy č. 18 tohoto usnesení** mezi Ústeckým krajem a **ČR - Státním pozemkovým úřadem**, se sídlem: Praha 3, Husinecká 1024/11a, IČ: 01312774.

#### B) *ukládá*

Mgr. Ing. Jindřichu Šimákovi, vedoucímu odboru majetkového, předložit Dodatek č. 5 k nájemní smlouvě č. 71N09/08, o jehož uzavření bylo rozhodnuto v bodu A) tohoto usnesení, k podpisu Oldřichu Bubeníčkoví, hejtmanovi Ústeckého kraje.

**Termín: 31. 1. 2017**

92.

## Usnesení č. 122/121R/2016

### Nakládání s majetkem

Rada Ústeckého kraje po projednání

#### A) *rozhoduje*

dle § 59 odst. 1 písm. l) zákona č. 129/2000 Sb., o krajích (krajské zřízení), ve znění pozdějších předpisů, o **uzavření Dodatku č. 4 k Nájemní smlouvě č. 38N09/08 (č. ÚK 665/2009) dle přílohy č. 19 tohoto usnesení** mezi Ústeckým krajem a **ČR - Státním pozemkovým úřadem**, se sídlem: Praha 3, Husinecká 1024/11a, IČ: 01312774

#### B) *ukládá*

Mgr. Ing. Jindřichu Šimákovi, vedoucímu odboru majetkového, předložit Dodatek č. 4 k nájemní smlouvě č. 38N09/08, o jehož uzavření bylo rozhodnuto v bodu A) tohoto usnesení, k podpisu Oldřichu Bubeníčkoví, hejtmanovi Ústeckého kraje.

**Termín: 31. 1. 2017**

93.

## Usnesení č. 123/121R/2016

### Nakládání s majetkem

Rada Ústeckého kraje po projednání

#### A) *rozhoduje*

o přímém zadání veřejné zakázky malého rozsahu na služby s názvem „Pojištění majetku a odpovědnosti Ústeckého kraje“ a o uzavření Dodatku č. 15 k pojistné smlouvě č. 400 034 121 (č. 14/SML0825) ze dne 31. 3. 2014 mezi **pojišťovnou Allianz, a.s.** a Ústeckým krajem dle přílohy č. 20 tohoto usnesení.

#### B) *ukládá*

1. Mgr. Ing. Jindřichu Šimákovi, vedoucímu odboru majetkového, zabezpečit nezbytné úkony veřejné zakázky, zejména předložit Dodatek č. 15 k pojistné smlouvě č. 400 034 121 (č. 14/SML0825), o jehož uzavření bylo rozhodnuto v bodu A) tohoto usnesení, k podpisu hejtmanovi Ústeckého kraje

**Termín: 30. 11. 2016**



2. Oldřichu Bubeníčkoví, hejtmanovi Ústeckého kraje, podepsat Dodatek č. 15 k pojistné smlouvě č. 400 034 121 (č. 14/SML0825), o jehož uzavření bylo rozhodnuto v bodu A) tohoto usnesení.

**Termín: 30. 11. 2016**

**94.**

**Usnesení č. 124/121R/2016**

**Nakládání s majetkem**

Rada Ústeckého kraje po projednání

**A) rozhoduje**

dle § 59 odst. 3 zákona č. 129/2000 Sb., o krajích (krajské zřízení), ve znění pozdějších předpisů:

1. **o vyřazení movitého majetku**, a to dle přílohy č. 15 předloženého materiálu z vlastnictví **Ústeckého kraje**, se sídlem Velká Hradební 3118/48, 400 02 Ústí nad Labem, IČ: 70892156,
2. **o prodeji movitého majetku**, a to dle přílohy č. 15 předloženého materiálu za dohodnuté odhadní ceny.

**B) ukládá**

Bc Janu Jelínkovi, vedoucímu odboru INF, předložit kupní smlouvy, jejichž předmětem je prodej movitého majetku dle bodu A) tohoto usnesení k podpisu Oldřichu Bubeníčkoví, hejtmanovi Ústeckého kraje.

**Termín: 31. 12. 2016**

**Usnesení č. 125/121R/2016**

**Narizení Ústeckého kraje, kterým se stanovují úseky silnic, na kterých se pro jejich malý dopravní význam nezajišťuje sjízdnost a schůdnost odstraňováním sněhu a náledí**

Rada Ústeckého kraje po projednání

**vydává**

v souladu s § 7 a § 59 odst. 1 písm. k) zákona č. 129/2000 Sb., o krajích (krajské zřízení), ve znění pozdějších předpisů, a na základě zmocnění dle ustanovení § 27 odst. 5 zákona č. 13/1997 Sb., o pozemních komunikacích, ve znění pozdějších předpisů, Narizení Ústeckého kraje č. .../2016, kterým se stanovují úseky silnic, na kterých se pro jejich malý dopravní význam nezajišťuje sjízdnost a schůdnost odstraňováním sněhu a náledí, dle přílohy č. 21 tohoto usnesení.

**Usnesení č. 126/121R/2016**

**Informace o zajištění železniční regionální dopravy na lince R16 Plzeň – Most od JŘ 2017/2018**

Rada Ústeckého kraje po projednání

**souhlasí**

s navrženým postupem smluvního řešení dopravní obslužnosti na lince R16 Plzeň – Most.

**Usnesení č. 127/121R/2016**

**Vyhodnocení zadávacího řízení veřejné zakázky na služby s názvem „Dopravní obslužnost Ústeckého kraje v letech 2017 - 2021 - vnitrozemská plavba po řece Labi Litoměřice - Ústí nad Labem - Děčín“ zadávané formou otevřeného řízení**

Rada Ústeckého kraje po projednání

#### A) bere na vědomí

1. Protokol o otevírání obálek s nabídkami na plnění veřejné zakázky na služby s názvem „Dopravní obslužnost Ústeckého kraje v letech 2017 - 2021 - vnitrozemská plavba po řece Labi Litoměřice - Ústí nad Labem - Děčín“ dle přílohy č. 1 předloženého materiálu.
2. Protokol o posouzení kvalifikace na plnění veřejné zakázky na služby s názvem „Dopravní obslužnost Ústeckého kraje v letech 2017 - 2021 - vnitrozemská plavba po řece Labi Litoměřice - Ústí nad Labem - Děčín“ dle přílohy č. 2 předloženého materiálu.
3. Zprávu o posouzení a hodnocení nabídek na plnění veřejné zakázky na služby s názvem „Dopravní obslužnost Ústeckého kraje v letech 2017 - 2021 - vnitrozemská plavba po řece Labi Litoměřice - Ústí nad Labem - Děčín“ dle přílohy č. 3 předloženého materiálu.
4. Smlouvu o dílo z nabídky vybraného uchazeče na plnění veřejné zakázky na služby s názvem „Dopravní obslužnost Ústeckého kraje v letech 2017 - 2021 - vnitrozemská plavba po řece Labi Litoměřice - Ústí nad Labem - Děčín“ dle přílohy č. 4 předloženého materiálu.

#### B) rozhoduje

podle ustanovení § 81 odst. 2 zákona č. 137/2006 Sb., o veřejných zakázkách (dále jen „zákon“) o výběru nabídky uchazeče **Labská plavební společnost, s.r.o.**, Kamenická 692/199, 405 02 Děčín II-Nové Město, IČO: 27346471, který jako jediný podal nabídku a o uzavření smlouvy na realizaci této veřejné zakázky s tímto uchazečem, a to za podmínek uvedených v jeho nabídce:

Celková nabídková cena bez DPH za dopravní výkon za jednu plavební hodinu:	<b>3.980,00 Kč</b> (uvedené služby nepodléhají dani )
--	--

#### C) ukládá

1. Oldřichu Bubeníčkoví, hejtmanovi Ústeckého kraje, podepsat smlouvu s vybraným uchazečem.  
**Termín: 31. 10. 2016**
2. Ing. Františkovi Končelovi, vedoucímu investičního odboru, zajistit splnění všech dalších úkonů této veřejné zakázky souvisejících s jejím přidělením a připravit k uzavření smlouvy na plnění této veřejné zakázky s vybraným uchazečem a předložit ji k podpisu hejtmanovi Ústeckého kraje.  
**Termín: 31. 10. 2016**

#### Usnesení č. 128/121R/2016

**Schválení výjimky z Pravidel pro zadávání veřejných zakázek Ústeckým krajem a jím zřizovanými příspěvkovými organizacemi pro přímé zadání veřejné zakázky „Zajištění provozu Zúčtovacího centra Dopravy Ústeckého kraje (dále jen „DÚK“)**

Rada Ústeckého kraje po projednání

#### *schvaluje*

podle čl. 7 odst. 7.3 Pravidel pro zadávání veřejných zakázek Ústeckým krajem a jím zřizovanými příspěvkovými organizacemi (dále jen Pravidla) výjimku z čl. 3 odst. 3.2.8 písm. d) Pravidel pro veřejnou zakázku malého rozsahu „Provozování zúčtovacího centra integrovaného dopravního systému Doprava Ústeckého kraje (clearing integrovaného tarifu veřejné dopravy v Ústeckém kraji)“, přímé zadání dodavateli ČSAD SVT Praha, s.r.o., Křižíkova 4-6, Praha 8, IČ 45805202 za podmínek v nabídce dle přílohy tohoto materiálu, tedy cena za měsíční provoz zúčtovacího centra integrovaného dopravního systému Doprava Ústeckého kraje bude činit 41 000,- Kč bez DPH za měsíc.

#### Usnesení č. 129/121R/2016

**Uzavření smlouvy o mlčenlivosti a smlouvy o zajištění bezpečnosti odbavovacího systému DÚK s Dopravním podnikem měst Chomutova a Jirkova a. s.**

Rada Ústeckého kraje po projednání

**rozhoduje**

dle § 59 odst. 3 zákona č. 129/2000 Sb., o krajích (krajské zřízení), ve znění pozdějších předpisů:

1. o uzavření Smlouvy o mlčenlivosti (Dohoda o ochraně důvěrných informací) se společností Dopravní podnik měst Chomutova a Jirkova a.s., se sídlem Školní 999/6, 430 01 Chomutov, IČ: 64053466, dle přílohy č. 22 tohoto usnesení,
2. o uzavření Smlouvy o zajištění bezpečnosti odbavovacího systému „Doprava Ústeckého kraje“ se společností Dopravní podnik měst Chomutova a Jirkova a.s., se sídlem Školní 999/6, 430 01 Chomutov, IČ: 64053466, dle přílohy č. 23 tohoto usnesení.

**Usnesení č. 130/121R/2016**

**Účast na jednání valné hromady Severočeského divadla s.r.o.**

Rada Ústeckého kraje po projednání

**A) bere na vědomí**

1. konání valné hromady společnosti Severočeské divadlo s.r.o. dne 3. 10. 2016 od 9:00 hodin v budově Severočeského divadla s.r.o., Lidické náměstí 1710/10, Ústí nad Labem, ve 2. patře,
2. program jednání valné hromady společnosti Severočeské divadlo s.r.o.,
3. účast zástupce Ústeckého kraje na valné hromadě společnosti Severočeské divadlo s.r.o., který je delegován na základě usnesení Zastupitelstva Ústeckého kraje č. 65/2Z/2012,

**B) ukládá**

dle § 59 odst. 3 zák. č. 129/2000 Sb., zákona o krajích (krajské zřízení), ve znění pozdějších předpisů, zástupci Ústeckého kraje na jednání valné hromady společnosti Severočeské divadlo s.r.o., hlasovat pro předložené návrhy na usnesení k jednotlivým bodům programu dle přílohy č. 24 tohoto usnesení.

**Termín: 3. 10. 2016**

**Usnesení č. 131/121R/2016**

**Přehled pohledávek příspěvkových organizací v působnosti odboru kultury a památkové péče k 30.6.2016**

Rada Ústeckého kraje po projednání

**bere na vědomí**

přehled pohledávek příspěvkových organizací Ústeckého kraje v působnosti odboru kultury a památkové péče k 30. 6. 2016, dle přílohy č. 1 předloženého materiálu.

**Usnesení č. 132/121R/2016**

**Aktualizace odpisového plánu a snížení příspěvku na provoz pro Severočeskou vědeckou knihovnu v Ústí nad Labem, příspěvkovou organizací pro rok 2016**

Rada Ústeckého kraje po projednání

**A) schvaluje**

**upravený odpisový plán** Severočeské vědecké knihovny v Ústí nad Labem, příspěvkové organizace pro rok 2016 dle přílohy č. 25 tohoto usnesení.

**B) rozhoduje**

1. dle § 59 odst. 1 písm. i) zákona č. 129/2000 Sb., o krajích (krajské zřízení), ve znění

pozdějších předpisů, o **snížení závazného ukazatele – příspěvku na provoz** pro rok 2016 u Severočeské vědecké knihovny v Ústí nad Labem, příspěvkové organizace o **256 tis. Kč** na celkovou částku **43 680 tis. Kč**, z důvodu snížení odpisů o odpisy nemovitého majetku,

- dle § 28 odst. 6 písm. b) zákona č. 250/2000 Sb., o rozpočtových pravidlech územních rozpočtů, ve znění pozdějších předpisů, o **snížení povinného odvodu z odpisů** majetku z fondu investic na rok 2016 u Severočeské vědecké knihovny v Ústí nad Labem, příspěvkové organizace o částku ve výši **256 tis. Kč** na celkovou částku **867 tis. Kč**.

### **C) ukládá**

Mgr. Radku Spálovi, vedoucímu odboru kultury a památkové péče

- připravit a doručit příspěvkové organizaci písemné rozhodnutí zřizovatele o úpravě uloženého odvodu odpisů

**Termín: 31. 10. 2016**

- aktualizovat finanční tok příspěvku na provoz a odvodu z fondu investic příspěvkové organizace

**Termín: 31. 10. 2016**

## **Usnesení č. 133/121R/2016**

### **Program podpory regionální kulturní činnosti na rok 2016 – rozdělení dotací**

Rada Ústeckého kraje po projednání

### **A) rozhoduje**

- zrušit část usnesení č. 261/108R/2016 ze dne 6. 4. 2016, kterým rozhodla dle § 59 odst. 2 písm. a) zákona č. 129/2000 Sb., o krajích (krajské zřízení), ve znění pozdějších předpisů, o nevyhovění žádosti o poskytnutí neinvestiční dotace, z důvodu vysokého počtu podaných žádostí o dotaci a výši schválených finančních prostředků Programu pro rok 2016, s žadatelem:

Projekt č. 65

Název projektu: Dům umění v Ústí nad Labem – celoroční program

Žadatel: Univerzita Jana Evangelisty Purkyně v Ústí nad Labem

IČ: 44555601

Sídlo: Pasteurova 3544/1, 400 96 Ústí nad Labem

Žádost ve výši: 150 000,- Kč

- dle § 59 odst. 2 písm. a) zákona č. 129/2000 Sb., o krajích (krajské zřízení), ve znění pozdějších předpisů, o poskytnutí neinvestiční dotace a o uzavření veřejnoprávní smlouvy o poskytnutí dotace dle vzoru smlouvy, schváleného usnesením č. 68/26Z/2015 ze dne 14. 12. 2015, za podmínky předložení rozpočtu projektu upraveného v závislosti na výši poskytnuté dotace, s žadatelem:

Projekt č. 65

Název projektu: **Dům umění v Ústí nad Labem – celoroční program**

Žadatel: Univerzita Jana Evangelisty Purkyně v Ústí nad Labem

IČ: 44555601

Sídlo: Pasteurova 3544/1, 400 96 Ústí nad Labem

Ve výši: **70 000,- Kč**

Termín ukončení realizace projektu, jako závazný ukazatel, je stanoven do 31. 12. 2016.

### **B) ukládá**

Mgr. Radku Spálovi, vedoucímu odboru kultury a památkové péče, zabezpečit realizaci části A) tohoto usnesení.

**Termín: 31. 12. 2016**

**Usnesení č. 134/121R/2016**

**Hlavní úkoly veřejné výzkumné instituce Ústeckého kraje Ústav archeologické památkové péče severozápadních Čech, v. v. i. pro rok 2017, financované z institucionální podpory výzkumu a vývoje Ústeckého kraje**

Rada Ústeckého kraje po projednání

**A) navrhuje**

Zastupitelstvu Ústeckého kraje  
schválit

Hlavní úkoly veřejné výzkumné instituce Ústeckého kraje Ústav archeologické památkové péče severozápadních Čech, v. v. i. pro rok 2017, dle přílohy č. 26 tohoto usnesení.

**B) ukládá**

Jitce Sachetové, člence Rady Ústeckého kraje, předložit návrh dle bodu A) tohoto usnesení Zastupitelstvu Ústeckého kraje.

**Termín: 31. 12. 2016**

**Usnesení č. 135/121R/2016**

**Poskytnutí účelově určeného příspěvku pro Oblastní muzeum v Mostě, příspěvkovou organizaci pro rok 2016**

Rada Ústeckého kraje po projednání

**A) rozhoduje**

dle § 59 odst. 1 písm. i) zákona č. 129/2000 Sb., o krajích (krajské zařízení), ve znění pozdějších předpisů, o poskytnutí účelově určeného příspěvku zřizovatele pro rok 2016 pro Oblastní muzeum v Mostě, příspěvkovou organizaci **ve výši 250 tis. Kč** z důvodu zajištění repase starých vitrín a nákup nových vitrín, s termínem vyúčtování do 31. 12. 2016

**B) ukládá**

Mgr. Radku Spálovi, vedoucímu odboru kultury a památkové péče, připravit a doručit příspěvkové organizaci písemné vyrozumění zřizovatele o poskytnutí účelově určeného příspěvku

**Termín: 31. 10. 2016**

**Usnesení č. 136/121R/2016**

**Strategický rámec hospodářské restrukturalizace Ústeckého, Moravskoslezského a Karlovarského kraje**

Rada Ústeckého kraje po projednání

**A) bere na vědomí**

přednesenou informaci o přípravě Strategického rámce hospodářské restrukturalizace Ústeckého, Moravskoslezského a Karlovarského kraje.

**B) schvaluje**

dle § 59 odst. 3 zákona č. 129/2000 Sb., o krajích (krajské zřízení), ve znění pozdějších předpisů, připomínky ke Strategickému rámci hospodářské restrukturalizace Ústeckého, Moravskoslezského a Karlovarského kraje dle přílohy č. 27 tohoto usnesení.

**C) ukládá**

Oldřichu Bubeníčkoví, hejtmanovi Ústeckého kraje, informovat Hospodářskou a sociální radu Ústeckého kraje o připomínkách Ústeckého kraje ke Strategickému rámci hospodářské restrukturalizace Ústeckého, Moravskoslezského a Karlovarského kraje.

**Termín: 7. 10. 2016**

## **Usnesení č. 137/121R/2016**

### **Povinně hlášené změny poskytovatelů sociálních služeb**

Rada Ústeckého kraje po projednání

#### **A) bere na vědomí**

informace obsažené ve formuláři hlášení změn a v žádosti ze strany příjemců dotací dle přílohy č. 1. a č. 3 tohoto materiálu,

#### **B) navrhuje**

Zastupitelstvu Ústeckého kraje

##### **1. vzít na vědomí**

informace obsažené v příloze č. 1 a č. 3 tohoto materiálu,

##### **2. rozhodnout**

- a) o přesunu části poskytnuté dotace ve výši 80 000,- Kč z celkové částky 1 722 300,- Kč na sociální službu sociálně aktivizační služby pro rodiny s dětmi (ID 6027304), na sociální službu nízkoprahové zařízení pro děti a mládež klub Mixér (ID 3230075) poskytnuté organizaci Člověk v tísni, o.p.s. v rámci kompetence § 101a zákona č. 108/2006 Sb., o sociálních službách, ve znění pozdějších předpisů,
- b) o přesunu části poskytnuté dotace ve výši 140 000,- Kč z celkové částky 1 722 300,- Kč na sociální službu sociálně aktivizační služby pro rodiny s dětmi (ID 6027304), na sociální službu nízkoprahové zařízení pro děti a mládež Nový svět (ID 9100570) poskytnuté organizaci Člověk v tísni, o.p.s. v rámci kompetence § 101a zákona č. 108/2006 Sb., o sociálních službách, ve znění pozdějších předpisů,
- c) o přesunu části poskytnuté dotace ve výši 200 000,- Kč z celkové částky 2 049 300,- Kč na terénní programy (ID 4941547), na sociální službu nízkoprahové zařízení pro děti a mládež Nový svět (ID 9100570) poskytnuté organizaci Člověk v tísni, o.p.s. v rámci kompetence § 101a zákona č. 108/2006 Sb., o sociálních službách, ve znění pozdějších předpisů,
- d) o uzavření dodatku č. 3 ke smlouvě č. 16/SML0329 dle přílohy č. 2 tohoto materiálu s organizací Člověk v tísni, o.p.s., v rámci kompetence dané § 36 písm. c) zákona č. 129/2000 Sb., o krajích (krajské zřízení), ve znění pozdějších předpisů,

##### **3. revokovat**

usnesení č. 104/31Z/2016 ze dne 5. 9. 2016, kterým Zastupitelstvo Ústeckého kraje rozhodlo dle § 37 zákona č. 129/2000 SB., o krajích (krajské zřízení) ve znění pozdějších předpisů, o nevyhovění žádosti příjemce dotace Květina, z.s. v bodě B) odstavce 2. písm. c), který zní:

„o nevyhovění žádosti příjemce dotace Květina, z.s. o přesun části finančních prostředků z vratek ve výši 157 170,- Kč do sociální služby nízkoprahová zařízení pro děti a mládež (ID 3536223) v rámci kompetence § 101a zákona č. 108/2006 Sb., o sociálních službách, ve znění pozdějších předpisů“,

#### 4. rozhodnout

- a) o přesunu části poskytnuté dotace ve výši 150 000,- Kč z celkové částky 923 200,- Kč na sociální službu sociálně aktivizační služby pro rodiny s dětmi (ID 6251794) poskytnuté Květině, z.s. na sociální službu nízkoprahové zařízení pro děti a mládež (ID 3536223), v rámci kompetence § 101a zákona č. 108/2006 Sb., o sociálních službách, ve znění pozdějších předpisů,
- b) o přesunu části poskytnuté dotace ve výši 7 170,- Kč z celkové částky 553 100,- Kč na sociální službu terénní programy (ID 5829590) poskytnuté Květině, z.s. na sociální službu nízkoprahové zařízení pro děti a mládež (ID 3536223), v rámci kompetence § 101a zákona č. 108/2006 Sb., o sociálních službách, ve znění pozdějších předpisů,
- c) o uzavření dodatku č. 3 ke smlouvě č. 16/SML0437 dle přílohy č. 4 tohoto materiálu s organizací Květina, z.s., v rámci kompetence dané § 36 písm. c) zákona č. 129/2000 Sb., o krajích (krajské zřízení), ve znění pozdějších předpisů,

#### 5. uložit

Mgr. Martinu Klikovi, MBA, členu Rady Ústeckého kraje, uzavřít dodatek ke smlouvě s příjemcem dotací dle přílohy č. 2 a č. 4 tohoto materiálu,

**Termín: do 15 dnů od usnesení Zastupitelstva Ústeckého kraje**

#### C) ukládá

Mgr. Martinu Klikovi, MBA, členu Rady Ústeckého kraje, předložit Zastupitelstvu Ústeckého kraje návrh dle bodu B) tohoto usnesení

**Termín: na nejbližším zasedání Zastupitelstva Ústeckého kraje**

#### Usnesení č. 138/121R/2016

##### Žádost o prominutí penále za porušení rozpočtové kázně

Rada Ústeckého kraje po projednání

#### rozhoduje

o prominutí penále za porušení rozpočtové kázně, vyměřeného Platebním výměrem ekonomického odboru JID: 108647/2016/KUUK ve výši 11 457 Kč, subjektu Mateřské centrum Větrník, IČ 270 33 597, se sídlem Jitřní čp. 1067/9, 408 01 Rumburk 1

#### Usnesení č. 139/121R/2016

##### Sociální služby Chomutov, příspěvková organizace - dofinancování

Rada Ústeckého kraje po projednání

#### A) bere na vědomí

informace obsažené v přílohách č. 1, 2 tohoto materiálu, a to zejména Návrh podpory z rozpočtu kraje včetně výše přiznané dotace,

#### B) navrhuje

Zastupitelstvu Ústeckého kraje

##### 1. vzít na vědomí

informace obsažené v přílohách č. 1, 2 tohoto materiálu, a to zejména Návrh podpory z rozpočtu kraje včetně výše přiznané dotace,

##### 2. rozhodnout

dle § 36 písm. c) a d) zákona č. 129/2000 Sb., o krajích (krajské zřízení) ve znění pozdějších předpisů, a v souladu s § 10c zákona č. 250/2000 Sb., o rozpočtových pravidlech územních rozpočtů, ve znění pozdějších předpisů, o poskytnutí dotace

poskytovateli sociálních služeb Sociálním službám Chomutov, příspěvkové organizaci ve výši 1 366 627 Kč, dle přílohy č. 1 tohoto materiálu, a o uzavření dodatku ke smlouvě o poskytnutí neinvestiční dotace na podporu sociálních služeb dle vzoru uvedeného v příloze č. 2 tohoto materiálu,

3. **uložit**

Mgr. Martinu Klikovi, MBA, členu Rady Ústeckého kraje, uzavřít dodatek ke smlouvě s příjemcem dotace Sociálními službami Chomutov, příspěvkovou organizací ve výši 1 366 627 Kč, dle přílohy č. 1 tohoto materiálu,

**Termín: 15. 10. 2016**

**C) ukládá**

Mgr. Martinu Klikovi, MBA, členu Rady Ústeckého kraje, předložit Zastupitelstvu Ústeckého kraje návrh dle bodu B) tohoto usnesení

**Termín: nejbližší jednání Zastupitelstva Ústeckého kraje**

**Usnesení č. 140/121R/2016**

**Dofinancování propadu výnosů příspěvkových organizací zřizovaných Ústeckým krajem v oblasti sociální pro rok 2016**

Rada Ústeckého kraje po projednání

**A) rozhoduje**

- o výjimce z čl. 5 odst 5.3 „Metodiky předkládání finančních podkladů příspěvkových organizací Ústeckého kraje“, schválené Radou usnesením 13/82R/2015 ze dne 6. 5. 2015, který ukládá povinnost uvádět v usnesení ke zvýšení příspěvku zřizovatele účelovost příspěvku a termín vyúčtování, pro zvýšení závazných ukazatelů příspěvkových organizací dle bodu A) odst. 2a – 2d tohoto usnesení,
- dle § 59 odst. 1 písm. i) zákona č. 129/2000 Sb., o krajích (krajské zřízení), ve znění pozdějších předpisů, o zvýšení závazného ukazatele příspěvek zřizovatele – příspěvek na provoz pro rok 2016 o částku:
  - 1 822 tis. Kč na celkový objem 10 133 tis. Kč pro Domov „Bez zámků“ Tuchořice, příspěvkovou organizaci, na zajištění provozních potřeb organizace,
  - 1 969 tis. Kč na celkový objem 16 006 tis. Kč pro Domov sociálních služeb Meziboří, příspěvkovou organizaci, na zajištění provozních potřeb organizace,
  - 891 tis. Kč na celkový objem 20 452 tis. Kč pro Ústav sociální péče pro tělesně postižené dospělé Snědovice, příspěvkovou organizaci, na zajištění provozních potřeb organizace,
  - 2 498 tis. Kč na celkový objem 22 950 tis. Kč pro Ústav sociální péče pro tělesně postižené dospělé Snědovice, příspěvkovou organizaci, na zajištění provozních potřeb organizace, za podmínky schválení usnesení B) odst.1 Zastupitelstvem Ústeckého kraje,
- o poskytnutí účelově určeného neinvestičního příspěvku zřizovatele pro rok 2016 pro Dětský domov a Školní jídelnu, Most, K. H. Borovského 1146, příspěvkovou organizaci, IČO: 62209256, sídlo: Most, K. H. Borovského 1146, PSČ: 434 01, ve výši 267 tis. Kč na provoz sociální služby domy na půl cesty poskytované v zařízení Dům na půl cesty “Do života“.

**B) navrhuje**

Zastupitelstvu Ústeckého kraje



1. schválit korekci vyrovnávací platby ve výši 20 % na základě ustanovení bodu 7.7 Pověření Ústeckého kraje k zajištění dostupnosti poskytování sociální služby zařazené do Základní sítě sociálních služeb Ústeckého kraje na období 2016–2018 u poskytovatele sociální služby Ústav sociální péče pro tělesně postižené dospělé Snědovice, příspěvkovou organizaci,
2. uložit Mgr. Martinu Klikovi, MBA členu Rady Ústeckého kraje, zabezpečit veškeré potřebné úkony k realizaci dle bodu B) odst. 1 tohoto usnesení

#### **C) ukládá**

1. Ing. Petře Lafkové, vedoucí odboru sociálních věcí, aktualizovat finanční tok příspěvku na provoz příspěvkových organizací  
**Termín: 17. 10. 2016**
2. Ing. Petře Lafkové, vedoucí odboru sociálních věcí, zabezpečit veškeré potřebné úkony k realizaci bodu A) odst. 3  
**Termín: 31. 10. 2016**
3. Statutárním orgánu příspěvkové organizace dle bodu A) odst. 3 tohoto usnesení předložit vyúčtování účelově určeného příspěvku  
**Termín: 31. 1. 2017**
4. Mgr. Martinu Klikovi, MBA členu Rady Ústeckého kraje předložit usnesení dle bodu B) tohoto materiálu na nejbližším jednání Zastupitelstva Ústeckého kraje  
**Termín: 31. 12. 2016**

#### **Usnesení č. 141/121R/2016**

##### **Výkon zřizovatelských funkcí příspěvkových organizací Ústeckého kraje v oblasti sociální**

Rada Ústeckého kraje po projednání

#### **souhlasí**

dle § 59 odst. 1 písm. i) zákona č. 129/2000 Sb., o krajích (krajské zřízení), ve znění pozdějších předpisů, a § 27 odst. 5 písm. b) zákona č. 250/2000 Sb., o rozpočtových pravidlech územních rozpočtů, ve znění pozdějších předpisů, s nabytím majetku do vlastnictví příspěvkové organizace Domovy sociálních služeb Háj a Nová Ves, příspěvková organizace, formou finančního daru na pořádání festivalu Hájský kohout 2016 od:

- [REDAKCE], ve výši 5 tis. Kč

- PB služby s.r.o., Obrnice - České Zlatníky č.p. 16, PSČ 435 21, IČ: 25478001, ve výši 5 tis. Kč.

#### **Usnesení č. 142/121R/2016**

##### **Vyjádření kraje v samostatné působnosti k návrhu plánu péče o národní přírodní rezervaci Malý a Velký Štít na období 2017 - 2026**

Rada Ústeckého kraje po projednání

#### **bere na vědomí**

1. předložený návrh plánu péče o národní přírodní rezervaci Malý a Velký Štít na období 2017 - 2026 dle přílohy č. 1 tohoto materiálu bez připomínek;

2. skutečnost, že plány péče nejsou pro fyzické ani právnické osoby závazné, pouze upravují postup orgánu ochrany přírody při zajišťování ochrany zvláště chráněných území.

Termín: 7. 10. 2016

#### **Usnesení č. 143/121R/2016**

##### **Program podpory rozvoje zemědělství a venkovských oblastí v Ústeckém kraji na období 2014 až 2020 - dodatek ke smlouvě**

Rada Ústeckého kraje po projednání

#### **A) rozhoduje**

podle § 59 odst. 2 písm. a) zákona č. 129/2000 Sb., o krajích (krajské zřízení), ve znění pozdějších předpisů o změně termínu ukončení realizace projektu a změně rozpočtu smlouvy č. 16/SML2203 v rámci Programu.

#### **B) ukládá**

Ing. Monice Zeman, MBA, vedoucí odboru životního prostředí a zemědělství, uzavřít dodatek ke smlouvě č. 16/SML2203.

**Termín: 31. 10. 2016**

#### **Usnesení č. 144/121R/2016**

##### **Program obnovy venkova Ústeckého kraje – žádosti o výjimku**

Rada Ústeckého kraje po projednání

#### **A) navrhuje**

Zastupitelstvu Ústeckého kraje udělení výjimky z Programu obnovy venkova pro rok 2008, 2009, 2011, 2012

- prodloužení termínu dokončení realizace projektu a předložení závěrečné zprávy prostřednictvím dodatku ke smlouvě o poskytnutí dotace projektu:

- „Pořízení územně plánovací dokumentace“ pro obec Chbany do 31. 12. 2017
- „Územně plánovací dokumentace obce Janská“ do 31. 12. 2017
- „Územní plán obce Arnoltice“ do 31. 12. 2017
- „Územní plán Chudoslavice“ do 31. 12. 2017
- „Územní plán obce Záluží“ do 31. 12. 2017
- „Zpracování nového ÚP Obora“ do 30. 6. 2017
- „Nový územní plán Skršín“ do 31. 12. 2017
- „Územní plán Rokle“ do 31. 12. 2017
- „Územně plánovací dokumentace obce Všestudy“ do 31. 12. 2017
- „Územní plán Blšany u Loun“ do 30. 11. 2017
- „Územní plán Domoušice, Solopysky“ do 31. 12. 2017
- „Nový ÚP obce Žalhostice“ do 31. 12. 2017

#### **B) ukládá**

Janu Szántó, členu Rady Ústeckého kraje, předložit tento materiál Zastupitelstvu Ústeckého kraje k projednání.

**Termín: 30. 12. 2016**

**Usnesení č. 145/121R/2016**

**Labská stezka – etapa 3**

Rada Ústeckého kraje po projednání

**A) *schvaluje***

realizaci výstavby části Labské stezky, UČS 4.3.2 v trase Nučnice, motorest – Nučnice, lávka přes Úštěcký potok.

**B) *ukládá***

RNDr. Zuzaně Kadlecové, vedoucí odboru regionálního rozvoje, provést zadávací řízení veřejné zakázky na stavební práce a zajistit realizaci stavby.

**Termín: 30. 9. 2017**

**Usnesení č. 146/121R/2016**

**Změna závazného ukazatele – stanovení objemu mzdových prostředků**

Rada Ústeckého kraje po projednání

**A) *bere na vědomí***

informaci o schválení nařízení vlády, kterým se mění Nařízení vlády č. 564/2006 Sb., o platových poměrech zaměstnanců ve veřejných službách a správě, ve znění pozdějších předpisů.

**B) *stanoví***

objem prostředků na platy zaměstnanců Ústeckého kraje, zařazených do krajského úřadu a do zvláštních orgánů kraje, dle ust. § 59, odst. 1 písm. b) zákona č. 129/2000 Sb., o krajích (krajské zřízení), ve znění pozdějších předpisů, ve výši 230 800 tis. Kč.

**Usnesení č. 147/121R/2016**

**Činnost Komise pro kulturu a památkovou péči Rady Ústeckého kraje ve IV. volebním období 2012-2016**

Rada Ústeckého kraje po projednání

***bere na vědomí***

dle § 59 písm. d) zákona č. 129/2000 Sb., o krajích (krajské zřízení), ve znění pozdějších předpisů, „Činnost Komise pro kulturu a památkovou péči Rady Ústeckého kraje ve IV. volebním období 2012 – 2016“ dle přílohy č. 1 předloženého materiálu.

**Usnesení č. 148/121R/2016**

**Zpráva o činnosti Legislativně právní komise Rady Ústeckého kraje za období od začátku roku do konce září 2016**

Rada Ústeckého kraje po projednání

***bere na vědomí***

Zprávu o činnosti Legislativně právní komise Rady Ústeckého kraje za období od začátku roku do konce září 2016 dle přílohy č. 1 předloženého materiálu.

## Usnesení č. 149/121R/2016

### Zpráva o činnosti Finanční komise Rady Ústeckého kraje za rok 2016

Rada Ústeckého kraje po projednání

#### *bere na vědomí*

zprávu o činnosti Finanční komise Rady Ústeckého kraje za rok 2016.

#### Seznam příloh:

- Příloha č. 1 k usnesení č. /121R/2016** – Přehled organizací žádajících o souhlas s přijetím finančního daru a s nabytím majetku formou daru do vlastnictví příspěvkových organizací
- Příloha č. 2 k usnesení č. /121R/2016** – Smlouva o bezúplatném převodu věcí movitých – Dětský domov „Země dětí“ a Školní jídelna, Česká Kamenice, Komenského 491, příspěvková organizace
- Příloha č. 3 k usnesení č. /121R/2016** – Smlouva o bezúplatném převodu věcí movitých – Dětský domov a Školní jídelna, Lipová u Šluknova 417, příspěvková organizace
- Příloha č. 4 k usnesení č. /121R/2016** – Smlouva o bezúplatném převodu věcí movitých – Dětský domov a Školní jídelna, Tisá 280, příspěvková organizace
- Příloha č. 5 k usnesení č. /121R/2016** – Smlouva o bezúplatném převodu věcí movitých – Dětský domov a Školní jídelna, Ústí nad Labem, Špálova 2, příspěvková organizace
- Příloha č. 6 k usnesení č. /121R/2016** – Smlouva o bezúplatném převodu věcí movitých – Gymnázium, Teplice, Čs. dobrovolců 11, příspěvková organizace
- Příloha č. 7 k usnesení č. /121R/2016** – Smlouva o bezúplatném převodu věcí movitých – Vyšší odborná škola ekonomická, sociální a zdravotnická, Obchodní akademie, Střední pedagogická škola a Střední zdravotnická škola, Most, příspěvková organizace
- Příloha č. 8 k usnesení č. /121R/2016** – Smlouva o bezúplatném převodu věcí movitých – Mateřská škola Zdravíčko, Ústí nad Labem, Malátova 12, příspěvková organizace
- Příloha č. 9 k usnesení č. /121R/2016** – Dodatek č. 3 k Nájemní smlouvě č. 339/2006, č. 69N06/38 (SPÚ)
- Příloha č. 10 k usnesení č. /121R/2016** – Dodatek č. 4 k Nájemní smlouvě č. 339/2006, č. 69N06/38 (SPÚ)

- Příloha č. 11 k usnesení č. /121R/2016** – Dodatek č. 3 k Nájemní smlouvě č. 72/2007, č. 4N07/38 (SPÚ)
- Příloha č. 12 k usnesení č. /121R/2016** – Smlouva o nájmu nemovitých věcí (Povodí Ohře)
- Příloha č. 13 k usnesení č. /121R/2016** – Smlouva o provedení stavby na pozemku (město Libochovice)
- Příloha č. 14 k usnesení č. /121R/2016** – Smlouva o provedení stavby na pozemku (město Kadaň)
- Příloha č. 15 k usnesení č. /121R/2016** – Smlouva o provedení stavby na pozemku (obec Dolní Podluží)
- Příloha č. 16 k usnesení č. /121R/2016** – Smlouva o provedení stavby na pozemku (SŽDC)
- Příloha č. 17 k usnesení č. /121R/2016** – Smlouva o provedení stavby na pozemku (obec Proboštov)
- Příloha č. 18 k usnesení č. /121R/2016** – Dodatek č. 5 k Nájemní smlouvě č. 71N09/08, č. ÚK 1134/2009 (SPÚ)
- Příloha č. 19 k usnesení č. /121R/2016** – Dodatek č. 4 k Nájemní smlouvě č. 38N09/08, č. ÚK 665/2009 (SPÚ)
- Příloha č. 20 k usnesení č. /121R/2016** – Dodatek č. 15 k pojistné smlouvě č. 400 034 121, č. 14/SML0825, (Allianz)
- Příloha č. 21 k usnesení č. /121R/2016** – Nařízení Ústeckého kraje, kterým se stanovují úseky silnic, na kterých se pro jejich malý dopravní význam nezajišťuje sjízdnost a schůdnost odstraňováním sněhu a náledí
- Příloha č. 22 k usnesení č. /121R/2016** – Smlouva o mlčenlivosti (Dohoda o ochraně důvěrných informací)
- Příloha č. 23 k usnesení č. /121R/2016** – Smlouva o zajištění bezpečnosti odbavovacího systému „Doprava Ústeckého kraje“
- Příloha č. 24 k usnesení č. /121R/2016** – Pozvánka na jednání valné hromady Severočeského divadla s.r.o. včetně příloh
- Příloha č. 25 k usnesení č. /121R/2016** – Přehled odpisů podle odpisového plánu na rok 2016
- Příloha č. 26 k usnesení č. /121R/2016** – Hlavní úkoly veřejné výzkumné instituce Ústeckého kraje Ústav archeologické památkové péče severozápadních Čech, v. v. i. pro rok 2017, financované z institucionální podpory výzkumu a vývoje Ústeckého kraje

**Příloha č. 27 k usnesení č. /121R/2016** – Připomínky Ústeckého kraje ke Strategickému rámci hospodářské restrukturalizace Ústeckého, Moravskoslezského a Karlovarského kraje

## Přehled organizací žádajících o souhlas s přijetím finančního daru a s nabytím majetku formou daru do vlastnictví příspěvkových organizací

č.ř.	název organizace	dárce	účel přijetí daru	ve výši
<b>finanční dar</b>				
1.	Vyšší odborná škola a Střední odborná škola, Roudnice nad Labem, Špindlerova 690, příspěvková organizace, IČO: 46773762, sídlo: Roudnice nad Labem, Špindlerova 690, PSČ: 413 01		na startovné, cestovné, pitný režim na zápasy Fotbalové farmy, zdravotnický materiál, na věcné odměny žákům a studentům k ukončení studia a reprezentaci školy, na registraci hráčů, poplatky za utkání, na hostování hráčů, na pronájem umělé trávy, odměny rozhodčí, vitamínové nápoje, na dopravné, na zápasy a kulturní akce, na propagaci a na další aktivity spojené a činností školy a Fotbalové farmy	49 000,00
<b>nabytí majetku formou daru</b>				
1.	Střední škola obchodu a služeb, Teplice, příspěvková organizace, IČO: 00524646, sídlo: Teplice, Alejní 12, PSČ: 415 01		Notebook model s AMD CPU	15 669,50
			Notebook model s AMD CPU	15 669,50
			Notebook model s AMD CPU	15 669,50
2.	Dětský domov, Vysoká Pec 145, příspěvková organizace, IČO: 61345717, sídlo: Vysoká Pec 145, PSČ: 431 59		balzámy na rty	7 000,00
3.	Dětský domov a Školní jídelna, Tuchlov 47, příspěvková organizace, IČO: 61515876, sídlo: Ohnič, Tuchlov 47, PSČ: 417 65		sestava dětského hřiště Monkey's Flexi	75 676,00
4.	Dětský domov a Školní jídelna, Ústí nad Labem, Truhlářova 16, příspěvková organizace, IČO: 44555440, sídlo: Ústí nad Labem, Truhlářova 16/526, PSČ: 400 03		1x laserová barevná tiskárna HP Color Laser Jet 3550	600,00
			1x skener HP Scanjet G 2710	
			5x tiskárna HP Desk Jet 460 wbt	1 500,00

Ústecký kraj  
číslo smlouvy:

**Smlouva o bezúplatném převodu věcí movitých**  
uzavřená podle § 27 odst. 5 písm. a) zákona č. 250/2000 Sb.,  
o rozpočtových pravidlech územních rozpočtů, ve znění pozdějších předpisů

---

**Smluvní strany**

**1.**

**Převádějící**

**Ústecký kraj**

zastoupený: Oldřichem Bubeníčkem, hejtnanem Ústeckého kraje

sídlo: Velká Hradební 3118/48, Ústí nad Labem, PSČ 400 02

IČO: 70892156

(dále také jen „Kraj“)

**a**

**2.**

**Příjemce**

**Dětský domov „Země dětí“ a Školní jídelna, Česká Kamenice, Komenského 491, příspěvková organizace**

zastoupena: Mgr. Ivou Hřídlovou, ředitelkou

sídlo: Komenského 491, Česká Kamenice, PSČ: 407 21

IČO: 00412058

(dále také jen „Příspěvková organizace“)

**uzavřely tuto smlouvu o bezúplatném převodu věcí movitých**

**Čl. 1**

1. Podle ust. § 27 odst. 5 písm. a) zákona č. 250/2000 Sb., o rozpočtových pravidlech územních rozpočtů, ve znění pozdějších předpisů, a podle Článku XII odst. 4. písm. a) Zřizovací listiny Příspěvkové organizace může Příspěvková organizace bezúplatně nabýt do svého vlastnictví majetek potřebný k výkonu činnosti, pro kterou byla zřízena.
2. Kraj převádí do vlastnictví Příspěvkové organizace bezplatně movitý majetek (dále jen „peněžní majetek“), a to:

Inv. číslo	Název	Hodnota
	Peněžní majetek (prostředky)	46 650,- Kč

Příspěvková organizace podpisem této smlouvy potvrzuje, že peněžní majetek je v její dispozici.

**Čl. 2**

**Práva a povinnosti smluvních stran**

1. Příspěvková organizace je povinna využívat peněžní majetek s péčí řádného hospodáře k účelu, pro který byla zřízena. Při porušení této povinnosti je Kraj oprávněn domáhat se vrácení peněžního majetku nebo jeho neoprávněně využívané části a Příspěvková organizace je povinna vrátit peněžní majetek nebo jeho neoprávněně využívanou část určenou Krajem neprodleně po doručení písemné výzvy Kraje k vrácení peněžního majetku nebo jeho neoprávněně využívané části.

**Čl. 3**

**Závěrečná ustanovení**



1. Tuto smlouvu lze měnit či doplňovat pouze po dohodě smluvních stran formou písemných a číslovaných dodatků.
2. Ústecký kraj potvrzuje, že o uzavření této smlouvy rozhodla Rada Ústeckého kraje usnesením č. ze dne.
3. Tato smlouva je vyhotovena na 2 stranách, ve 3 stejnopisech s platností originálu, přičemž převádějící obdrží dvě vyhotovení a příjemce jedno vyhotovení.
4. Tato smlouva nabývá platnosti a účinnosti dnem jejího podepsání oběma smluvními stranami.

#### Čl. 4

##### **Podpisy smluvních stran**

Obě smluvní strany, mezi nimiž je tato smlouva uzavírána, shodně prohlašují, že si tuto smlouvu před jejím podpisem přečetly, že byla uzavřena po vzájemném projednání podle jejich pravé a svobodné vůle, určitě, vážně a srozumitelně, bez zneužití tísně, nezkušenosti, rozumové slabosti, rozrušení nebo lehkomyšlnosti druhé strany, na důkaz čehož připojují své podpisy.

V

dne

.....  
Ústecký kraj

.....  
příspěvková organizace

Ústecký kraj  
číslo smlouvy:

**Smlouva o bezúplatném převodu věcí movitých**  
uzavřená podle § 27 odst. 5 písm. a) zákona č. 250/2000 Sb.,  
o rozpočtových pravidlech územních rozpočtů, ve znění pozdějších předpisů

---

**Smluvní strany**

**1.**

**Převádějící**

**Ústecký kraj**

zastoupený: Oldřichem Bubeníčkem, hejtmánem Ústeckého kraje

sídlo: Velká Hradební 3118/48, Ústí nad Labem, PSČ 400 02

IČO: 70892156

(dále také jen „Kraj“)

**a**

**2.**

**Příjemce**

**Dětský domov a Školní jídelna, Lipová u Šluknova 417, příspěvková organizace**

zastoupena: PhDr. Mgr. Leošem Moravcem, ředitelem

sídlo: Lipová u Šluknova 417, PSČ: 407 81

IČO: 00412074

(dále také jen „Příspěvková organizace“)

**uzavřely tuto smlouvu o bezúplatném převodu věcí movitých**

**Čl. 1**

- Podle ust. § 27 odst. 5 písm. a) zákona č. 250/2000 Sb., o rozpočtových pravidlech územních rozpočtů, ve znění pozdějších předpisů, a podle Článku XII odst. 4. písm. a) Zřizovací listiny Příspěvkové organizace může Příspěvková organizace bezúplatně nabýt do svého vlastnictví majetek potřebný k výkonu činnosti, pro kterou byla zřízena.
- Kraj převádí do vlastnictví Příspěvkové organizace bezplatně movitý majetek (dále jen „peněžní majetek“), a to:

Inv. číslo	Název	Hodnota
	Peněžní majetek (prostředky)	5 426,- Kč

Příspěvková organizace podpisem této smlouvy potvrzuje, že peněžní majetek je v její dispozici.

**Čl. 2**

**Práva a povinnosti smluvních stran**

- Příspěvková organizace je povinna využívat peněžní majetek s péčí řádného hospodáře k účelu, pro který byla zřízena. Při porušení této povinnosti je Kraj oprávněn domáhat se vrácení peněžního majetku nebo jeho neoprávněně využívané části a Příspěvková organizace je povinna vrátit peněžní majetek nebo jeho neoprávněně využívanou část určenou Krajem neprodleně po doručení písemné výzvy Kraje k vrácení peněžního majetku nebo jeho neoprávněně využívané části.

**Čl. 3**

**Závěrečná ustanovení**

1. Tuto smlouvu lze měnit či doplňovat pouze po dohodě smluvních stran formou písemných a číslovaných dodatků.
2. Ústecký kraj potvrzuje, že o uzavření této smlouvy rozhodla Rada Ústeckého kraje usnesením č. ze dne.
3. Tato smlouva je vyhotovena na 2 stranách, ve 3 stejnopisech s platností originálu, přičemž převádějící obdrží dvě vyhotovení a příjemce jedno vyhotovení.
4. Tato smlouva nabývá platnosti a účinnosti dnem jejího podepsání oběma smluvními stranami.

#### Čl. 4

##### **Podpisy smluvních stran**

Obě smluvní strany, mezi nimiž je tato smlouva uzavírána, shodně prohlašují, že si tuto smlouvu před jejím podpisem přečetly, že byla uzavřena po vzájemném projednání podle jejich pravé a svobodné vůle, určitě, vážně a srozumitelně, bez zneužití tísně, nezkušenosti, rozumové slabosti, rozrušení nebo lehkomyšlnosti druhé strany, na důkaz čehož připojují své podpisy.

V

dne

.....  
Ústecký kraj

.....  
příspěvková organizace

Ústecký kraj  
číslo smlouvy:

**Smlouva o bezúplatném převodu věcí movitých**  
uzavřená podle § 27 odst. 5 písm. a) zákona č. 250/2000 Sb.,  
o rozpočtových pravidlech územních rozpočtů, ve znění pozdějších předpisů

---

**Smluvní strany**

**1.**

**Převádějící**

**Ústecký kraj**

zastoupený: Oldřichem Bubeníčkem, hejtmánem Ústeckého kraje

sídlo: Velká Hradební 3118/48, Ústí nad Labem, PSČ 400 02

IČO: 70892156

(dále také jen „Kraj“)

**a**

**2.**

**Příjemce**

**Dětský domov a Školní jídelna, Tisá 280, příspěvková organizace**

zastoupena: PaedDr. Milanem Vostrým, ředitelem

sídlo: Tisá 280, PSČ: 403 36

IČO: 44555237

(dále také jen „Příspěvková organizace“)

**uzavřely tuto smlouvu o bezúplatném převodu věcí movitých**

**Čl. 1**

1. Podle ust. § 27 odst. 5 písm. a) zákona č. 250/2000 Sb., o rozpočtových pravidlech územních rozpočtů, ve znění pozdějších předpisů, a podle Článku XII odst. 4. písm. a) Zřizovací listiny Příspěvkové organizace může Příspěvková organizace bezúplatně nabýt do svého vlastnictví majetek potřebný k výkonu činnosti, pro kterou byla zřízena.
2. Kraj převádí do vlastnictví Příspěvkové organizace bezplatně movitý majetek (dále jen „peněžní majetek“), a to:

Inv. číslo	Název	Hodnota
	Peněžní majetek (prostředky)	19 000,- Kč

Příspěvková organizace podpisem této smlouvy potvrzuje, že peněžní majetek je v její dispozici.

**Čl. 2**

**Práva a povinnosti smluvních stran**

1. Příspěvková organizace je povinna využívat peněžní majetek s péčí řádného hospodáře k účelu, pro který byla zřízena. Při porušení této povinnosti je Kraj oprávněn domáhat se vrácení peněžního majetku nebo jeho neoprávněně využívané části a Příspěvková organizace je povinna vrátit peněžní majetek nebo jeho neoprávněně využívanou část určenou Krajem neprodleně po doručení písemné výzvy Kraje k vrácení peněžního majetku nebo jeho neoprávněně využívané části.

**Čl. 3**

**Závěrečná ustanovení**

1. Tuto smlouvu lze měnit či doplňovat pouze po dohodě smluvních stran formou písemných a číslovaných dodatků.
2. Ústecký kraj potvrzuje, že o uzavření této smlouvy rozhodla Rada Ústeckého kraje usnesením č. ze dne.
3. Tato smlouva je vyhotovena na 2 stranách, ve 3 stejnopisech s platností originálu, přičemž převádějící obdrží dvě vyhotovení a příjemce jedno vyhotovení.
4. Tato smlouva nabývá platnosti a účinnosti dnem jejího podepsání oběma smluvními stranami.

#### Čl. 4

##### **Podpisy smluvních stran**

Obě smluvní strany, mezi nimiž je tato smlouva uzavírána, shodně prohlašují, že si tuto smlouvu před jejím podpisem přečetly, že byla uzavřena po vzájemném projednání podle jejich pravé a svobodné vůle, určitě, vážně a srozumitelně, bez zneužití tísně, nezkušenosti, rozumové slabosti, rozrušení nebo lehkomyšlnosti druhé strany, na důkaz čehož připojují své podpisy.

V

dne

.....  
Ústecký kraj

.....  
příspěvková organizace

Ústecký kraj  
číslo smlouvy:

**Smlouva o bezúplatném převodu věcí movitých**  
uzavřená podle § 27 odst. 5 písm. a) zákona č. 250/2000 Sb.,  
o rozpočtových pravidlech územních rozpočtů, ve znění pozdějších předpisů

---

**Smluvní strany**

**1.**

**Převádějící**

**Ústecký kraj**

zastoupený: Oldřichem Bubeníčkem, hejtnanem Ústeckého kraje

sídlo: Velká Hradební 3118/48, Ústí nad Labem, PSČ 400 02

IČO: 70892156

(dále také jen „Kraj“)

**a**

**2.**

**Příjemce**

**Dětský domov a Školní jídelna, Ústí nad Labem, Špálova 2, příspěvková organizace**

zastoupena: Mgr. Alenou Novotnou, ředitelkou

sídlo: Špálova 2/2712, Ústí nad Labem, PSČ: 400 11

IČO: 44555245

(dále také jen „Příspěvková organizace“)

**uzavřely tuto smlouvu o bezúplatném převodu věcí movitých**

**Čl. 1**

1. Podle ust. § 27 odst. 5 písm. a) zákona č. 250/2000 Sb., o rozpočtových pravidlech územních rozpočtů, ve znění pozdějších předpisů, a podle Článku XII odst. 4. písm. a) Zřizovací listiny Příspěvkové organizace může Příspěvková organizace bezúplatně nabýt do svého vlastnictví majetek potřebný k výkonu činnosti, pro kterou byla zřízena.
2. Kraj převádí do vlastnictví Příspěvkové organizace bezplatně movitý majetek (dále jen „peněžní majetek“), a to:

Inv. číslo	Název	Hodnota
	Peněžní majetek (prostředky)	41 788,- Kč

Příspěvková organizace podpisem této smlouvy potvrzuje, že peněžní majetek je v její dispozici.

**Čl. 2**

**Práva a povinnosti smluvních stran**

1. Příspěvková organizace je povinna využívat peněžní majetek s péčí řádného hospodáře k účelu, pro který byla zřízena. Při porušení této povinnosti je Kraj oprávněn domáhat se vrácení peněžního majetku nebo jeho neoprávněně využívané části a Příspěvková organizace je povinna vrátit peněžní majetek nebo jeho neoprávněně využívanou část určenou Krajem neprodleně po doručení písemné výzvy Kraje k vrácení peněžního majetku nebo jeho neoprávněně využívané části.

**Čl. 3**

**Závěrečná ustanovení**

1. Tuto smlouvu lze měnit či doplňovat pouze po dohodě smluvních stran formou písemných a číslovaných dodatků.
2. Ústecký kraj potvrzuje, že o uzavření této smlouvy rozhodla Rada Ústeckého kraje usnesením č. ze dne.
3. Tato smlouva je vyhotovena na 2 stranách, ve 3 stejnopisech s platností originálu, přičemž převádějící obdrží dvě vyhotovení a příjemce jedno vyhotovení.
4. Tato smlouva nabývá platnosti a účinnosti dnem jejího podepsání oběma smluvními stranami.

#### Čl. 4

##### **Podpisy smluvních stran**

Obě smluvní strany, mezi nimiž je tato smlouva uzavírána, shodně prohlašují, že si tuto smlouvu před jejím podpisem přečetly, že byla uzavřena po vzájemném projednání podle jejich pravé a svobodné vůle, určitě, vážně a srozumitelně, bez zneužití tísně, nezkušenosti, rozumové slabosti, rozrušení nebo lehkomyšlnosti druhé strany, na důkaz čehož připojují své podpisy.

V

dne

.....  
Ústecký kraj

.....  
příspěvková organizace

Ústecký kraj  
číslo smlouvy:

**Smlouva o bezúplatném převodu věcí movitých**  
uzavřená podle § 27 odst. 5 písm. a) zákona č. 250/2000 Sb.,  
o rozpočtových pravidlech územních rozpočtů, ve znění pozdějších předpisů

---

**Smluvní strany**

**1.**

**Převádějící**

**Ústecký kraj**

zastoupený: Oldřichem Bubeníčkem, hejtmánem Ústeckého kraje

sídlo: Velká Hradební 3118/48, Ústí nad Labem, PSČ 400 02

IČO: 70892156

(dále také jen „Kraj“)

**a**

**2.**

**Příjemce**

**Gymnázium, Teplice, Čs. dobrovolců 11, příspěvková organizace**

zastoupena: RNDr. Zdeňkem Bergmanem, ředitelem

sídlo: Čs. dobrovolců 11, Teplice PSČ: 415 01

IČO: 61515451

(dále také jen „Příspěvková organizace“)

**uzavřely tuto smlouvu o bezúplatném převodu věcí movitých**

**Čl. 1**

1. Podle ust. § 27 odst. 5 písm. a) zákona č. 250/2000 Sb., o rozpočtových pravidlech územních rozpočtů, ve znění pozdějších předpisů, a podle Článku XII odst. 4. písm. a) Zřizovací listiny Příspěvkové organizace může Příspěvková organizace bezúplatně nabýt do svého vlastnictví majetek potřebný k výkonu činnosti, pro kterou byla zřízena.
2. Kraj převádí do vlastnictví Příspěvkové organizace bezúplatně movitý majetek (dále jen „peněžní majetek“), a to:

Inv. číslo	Název	Hodnota
	Peněžní majetek (prostředky)	70 000,- Kč

Příspěvková organizace podpisem této smlouvy potvrzuje, že peněžní majetek je v její dispozici.

**Čl. 2**

**Práva a povinnosti smluvních stran**

1. Příspěvková organizace je povinna využívat peněžní majetek s péčí řádného hospodáře k účelu, pro který byla zřízena. Při porušení této povinnosti je Kraj oprávněn domáhat se vrácení peněžního majetku nebo jeho neoprávněně využívané části a Příspěvková organizace je povinna vrátit peněžní majetek nebo jeho neoprávněně využívanou část určenou Krajem neprodleně po doručení písemné výzvy Kraje k vrácení peněžního majetku nebo jeho neoprávněně využívané části.

**Čl. 3**

**Závěrečná ustanovení**



1. Tuto smlouvu lze měnit či doplňovat pouze po dohodě smluvních stran formou písemných a číslovaných dodatků.
2. Ústecký kraj potvrzuje, že o uzavření této smlouvy rozhodla Rada Ústeckého kraje usnesením č. ze dne.
3. Tato smlouva je vyhotovena na 2 stranách, ve 3 stejnopisech s platností originálu, přičemž převádějící obdrží dvě vyhotovení a příjemce jedno vyhotovení.
4. Tato smlouva nabývá platnosti a účinnosti dnem jejího podepsání oběma smluvními stranami.

#### Čl. 4

##### **Podpisy smluvních stran**

Obě smluvní strany, mezi nimiž je tato smlouva uzavírána, shodně prohlašují, že si tuto smlouvu před jejím podpisem přečetly, že byla uzavřena po vzájemném projednání podle jejich pravé a svobodné vůle, určitě, vážně a srozumitelně, bez zneužití tísně, nezkušenosti, rozumové slabosti, rozrušení nebo lehkomyšlnosti druhé strany, na důkaz čehož připojují své podpisy.

V

dne

.....  
Ústecký kraj

.....  
příspěvková organizace

Ústecký kraj  
číslo smlouvy:

**Smlouva o bezúplatném převodu věcí movitých**  
uzavřená podle § 27 odst. 5 písm. a) zákona č. 250/2000 Sb.,  
o rozpočtových pravidlech územních rozpočtů, ve znění pozdějších předpisů

---

**Smluvní strany**

**1.**

**Převádějící**

**Ústecký kraj**

zastoupený: Oldřichem Bubeníčkem, hejtnanem Ústeckého kraje

sídlo: Velká Hradební 3118/48, Ústí nad Labem, PSČ 400 02

IČO: 70892156

(dále také jen „Kraj“)

**a**

**2.**

**Příjemce**

**Vyšší odborná škola ekonomická, sociální a zdravotnická, Obchodní akademie, Střední pedagogická škola a Střední zdravotnická škola, Most, příspěvková organizace**

zastoupena: Ing. Jitkou Haškovou, ředitelkou

sídlo: Zd. Fibicha 2778, Most, PSČ: 434 01

IČO: 49872427

(dále také jen „Příspěvková organizace“)

**uzavřely tuto smlouvu o bezúplatném převodu věcí movitých**

**Čl. 1**

1. Podle ust. § 27 odst. 5 písm. a) zákona č. 250/2000 Sb., o rozpočtových pravidlech územních rozpočtů, ve znění pozdějších předpisů, a podle Článku XII odst. 4. písm. a) Zřizovací listiny Příspěvkové organizace může Příspěvková organizace bezúplatně nabýt do svého vlastnictví majetek potřebný k výkonu činnosti, pro kterou byla zřízena.
2. Kraj převádí do vlastnictví Příspěvkové organizace bezplatně movitý majetek (dále jen „peněžní majetek“), a to:

Inv. číslo	Název	Hodnota
	Peněžní majetek (prostředky)	400 000,- Kč

Příspěvková organizace podpisem této smlouvy potvrzuje, že peněžní majetek je v její dispozici.

**Čl. 2**

**Práva a povinnosti smluvních stran**

1. Příspěvková organizace je povinna využívat peněžní majetek s péčí řádného hospodáře k účelu, pro který byla zřízena. Při porušení této povinnosti je Kraj oprávněn domáhat se vrácení peněžního majetku nebo jeho neoprávněně využívané části a Příspěvková organizace je povinna vrátit peněžní majetek nebo jeho neoprávněně využívanou část určenou Krajem neprodleně po doručení písemné výzvy Kraje k vrácení peněžního majetku nebo jeho neoprávněně využívané části.

**Čl. 3**

**Závěrečná ustanovení**

1. Tuto smlouvu lze měnit či doplňovat pouze po dohodě smluvních stran formou písemných a číslovaných dodatků.
2. Ústecký kraj potvrzuje, že o uzavření této smlouvy rozhodla Rada Ústeckého kraje usnesením č. ze dne.
3. Tato smlouva je vyhotovena na 2 stranách, ve 3 stejnopisech s platností originálu, přičemž převádějící obdrží dvě vyhotovení a příjemce jedno vyhotovení.
4. Tato smlouva nabývá platnosti a účinnosti dnem jejího podepsání oběma smluvními stranami.

#### Čl. 4

##### **Podpisy smluvních stran**

Obě smluvní strany, mezi nimiž je tato smlouva uzavírána, shodně prohlašují, že si tuto smlouvu před jejím podpisem přečetly, že byla uzavřena po vzájemném projednání podle jejich pravé a svobodné vůle, určitě, vážně a srozumitelně, bez zneužití tísně, nezkušenosti, rozumové slabosti, rozrušení nebo lehkomyšlnosti druhé strany, na důkaz čehož připojují své podpisy.

V

dne

.....  
Ústecký kraj

.....  
příspěvková organizace

Ústecký kraj  
číslo smlouvy:

**Smlouva o bezúplatném převodu věcí movitých**  
uzavřená podle § 27 odst. 5 písm. a) zákona č. 250/2000 Sb.,  
o rozpočtových pravidlech územních rozpočtů, ve znění pozdějších předpisů

---

**Smluvní strany**

**1.**

**Převádějící**

**Ústecký kraj**

zastoupený: Oldřichem Bubeníčkem, hejtmánem Ústeckého kraje

sídlo: Velká Hradební 3118/48, Ústí nad Labem, PSČ 400 02

IČO: 70892156

(dále také jen „Kraj“)

**a**

**2.**

**Příjemce**

**Mateřská škola Zdravíčko, Ústí nad Labem, Malátova 12, příspěvková organizace**

zastoupena: Mgr. Reginou Krausovou, ředitelkou

sídlo: Malátova 12, Ústí nad Labem, PSČ: 400 11

IČO: 70229422

(dále také jen „Příspěvková organizace“)

**uzavřely tuto smlouvu o bezúplatném převodu věcí movitých**

**Čl. 1**

1. Podle ust. § 27 odst. 5 písm. a) zákona č. 250/2000 Sb., o rozpočtových pravidlech územních rozpočtů, ve znění pozdějších předpisů, a podle Článku XII odst. 4. písm. a) Zřizovací listiny Příspěvkové organizace může Příspěvková organizace bezúplatně nabýt do svého vlastnictví majetek potřebný k výkonu činnosti, pro kterou byla zřízena.
2. Kraj převádí do vlastnictví Příspěvkové organizace bezplatně movitý majetek (dále jen „peněžní majetek“), a to:

Inv. číslo	Název	Hodnota
	Peněžní majetek (prostředky)	3 000,- Kč

Příspěvková organizace podpisem této smlouvy potvrzuje, že peněžní majetek je v její dispozici.

**Čl. 2**

**Práva a povinnosti smluvních stran**

1. Příspěvková organizace je povinna využívat peněžní majetek s péčí řádného hospodáře k účelu, pro který byla zřízena. Při porušení této povinnosti je Kraj oprávněn domáhat se vrácení peněžního majetku nebo jeho neoprávněně využívané části a Příspěvková organizace je povinna vrátit peněžní majetek nebo jeho neoprávněně využívanou část určenou Krajem neprodleně po doručení písemné výzvy Kraje k vrácení peněžního majetku nebo jeho neoprávněně využívané části.

**Čl. 3**

**Závěrečná ustanovení**

1. Tuto smlouvu lze měnit či doplňovat pouze po dohodě smluvních stran formou písemných a číslovaných dodatků.
2. Ústecký kraj potvrzuje, že o uzavření této smlouvy rozhodla Rada Ústeckého kraje usnesením č. ze dne.
3. Tato smlouva je vyhotovena na 2 stranách, ve 3 stejnopisech s platností originálu, přičemž převádějící obdrží dvě vyhotovení a příjemce jedno vyhotovení.
4. Tato smlouva nabývá platnosti a účinnosti dnem jejího podepsání oběma smluvními stranami.

#### Čl. 4

##### **Podpisy smluvních stran**

Obě smluvní strany, mezi nimiž je tato smlouva uzavírána, shodně prohlašují, že si tuto smlouvu před jejím podpisem přečetly, že byla uzavřena po vzájemném projednání podle jejich pravé a svobodné vůle, určitě, vážně a srozumitelně, bez zneužití tísně, nezkušenosti, rozumové slabosti, rozrušení nebo lehkomyšlnosti druhé strany, na důkaz čehož připojují své podpisy.

V

dne

.....  
Ústecký kraj

.....  
příspěvková organizace

**Česká republika – Státní pozemkový úřad**

Sídlo: Praha 3, Husinecká 1024/11a, PSČ 130 00 , IČO: 01312774 , DIČ: CZ01312774

zastoupený Bc. Milena Mikolášková, vedoucí Pobočky Litoměřice

adresa: Velká Krajská 1, 412 01 Litoměřice

Bankovní spojení: Česká národní banka

Číslo účtu: 60011-3723001 / 0710

(dále jen „pronajímatel“)

- na straně jedné –

a

Ústecký kraj, IČO: 708 92 156

se sídlem Velká Hradební 3118/48, 400 02 Ústí nad Labem,

zastoupený hejtnanem Ústeckého kraje, Oldřichem Bubeníčkem

(dále jen "nájemce")

- na straně druhé

uzavírají tento

### dodatek č. 3 k nájemní smlouvě č. 69N06/38

**Čl. I**

Smluvní strany uzavřely dne 31.8.2006 nájemní smlouvu č. 69N06/38 (dále jen "smlouva").

**Čl. II**

Na základě smlouvy ( dod. č. 1-2 ) je nájemce povinen hradit pronajímateli roční nájemné ve výši 64.140,- Kč.

**Čl. III**Dne **30.9.2015** nabylo právní moci Rozhodnutí dle ust. § 9 odst. 3 zákona č. 428/2012 Sb., o majetkovém vyrovnání s církvemi a náboženskými společnostmi, kterým byla **p.č. KN 2608/7 v k.ú. Litoměřice o výměře 494 m<sup>2</sup>**, převezena do vlastnictví třetí osoby, České dominikánské provincie.Dne **9.11.2015** nabylo právní moci Rozhodnutí dle ust. § 9 odst. 3 zákona č. 428/2012 Sb., o majetkovém vyrovnání s církvemi a náboženskými společnostmi, kterým byla **p.č. KN 310/1 část o výměře 1.066 m<sup>2</sup>, 310/27 část o výměře 55 m<sup>2</sup> a 415/52 část o výměře 820 m<sup>2</sup> v k.ú. Prosmyky**, převezena do vlastnictví třetí osoby, Římskokatolická farnost – děkanství u Všech Svátých Litoměřice.

Tímto dnem vstoupila třetí osoba do právního postavení pronajímatele a od tohoto data nenáleží Státnímu pozemkovému úřadu nájemné. Nájemní vztah nezaniká.

**Čl. IV**Smluvní strany se dohodly na tom, že s ohledem na skutečnosti uvedené v čl. III. tohoto dodatku se nově stanovuje výše ročního nájemného na částku **61.670,- Kč** po vyjmutí církevní parcely v k.ú. Litoměřice a na částku **51.965,- Kč** po vyjmutí církevních parcel v k.ú. Prosmyky.**K 1.10.2014** byl nájemce povinen zaplatit částku **64.133,- Kč** (slovy: šedesátčtyřítisícstotřicettří korun českých).

Tato částka se skládá z ročního nájemného u pozemků, které nebyly předmětem převodu, a z alikvotní části ročního nájemného u pozemků, které byly předmětem převodu. Alikvotní část je vypočítána za období od předchozího data splatnosti do rozhodného data.

Roční nájemné u pozemků, které nebyly předmětem převodu :

**61.670,- Kč** (slovy: šedesátjedenatisícšestsetšedesát korun českých).

Alikvotní části ročního nájemného u pozemků, které byly předmětem převodu:  
2.463,- Kč (slovy: dvatisícečtyřistašedesáttři korun českých).

Přeplatek nájemného ve výši 7,- Kč bude poukázán nabyvateli nemovitosti, České dominikánské provincii, na základě její písemné žádosti.

K 1.10.2015 byl nájemce povinen zaplatit částku 53.002,- Kč (slovy: padesáttřítisíc dva korun českých).

Tato částka se skládá z ročního nájemného u pozemků, které nebyly předmětem převodu, a z alikvotní části ročního nájemného u pozemků, které byly předmětem převodu. Alikvotní část je vypočítána za období od předchozího data splatnosti do rozhodného data.

Roční nájemné u pozemků, které nebyly předmětem převodu :  
51.965,- Kč (slovy: padesátjednatísícdevětsetšedesátpět korun českých).

Alikvotní části ročního nájemného u pozemků, které byly předmětem převodu:  
1.037,- Kč (slovy: tisícřícetsedm korun českých).

Přeplatek nájemného ve výši 2.470,- Kč bude poukázán nabyvateli nemovitosti, České dominikánské provincii, na základě její písemné žádosti.

Přeplatek nájemného ve výši 8.668,- Kč bude poukázán nabyvateli nemovitosti, Římskokatolické farnosti – děkanství u Všech Svatých Litoměřice, na základě její písemné žádosti.

#### Čl. V

Ostatní údaje uvedené v nájemní smlouvě č. 69N06/38 a jejích dodatcích zůstávají beze změn.

#### Čl. VI

Tento dodatek nabývá platnosti a účinnosti dnem podpisu oběma smluvními stranami.

#### Čl. VII

Tento dodatek je vyhotoven v 3 stejnopisech, z nichž každý má platnost originálu. Dva stejnopisy přebírá nájemce a jeden je určen pro pronajímatele.

#### Čl. VIII

Smluvní strany po přečtení tohoto dodatku prohlašují, že s jeho obsahem souhlasí a že je shodným projevem jejich vážné a svobodné vůle, a na důkaz toho připojují své podpisy.

V Litoměřicích, dne ..... 2016

.....  
Bc. Milena Mikolášková  
vedoucí Pobočky Litoměřice  
Státní pozemkový úřad  
pronajímatel

.....  
Oldřich Bubeníček  
hejtman Ústeckého kraje

nájemce

Za správnost: Bc. Daniela Vašáková





31001/12

Toto rozhodnutí nabylo právní moci

dne 30. 9. 2015

Státní pozemkový úřad

Krajský úřad pro Ústecký kraj

dne 23. 9. 2015 podpis

## Státní pozemkový úřad

Krajský pozemkový úřad pro Ústecký kraj

Husitská 1071/2, 415 01 Teplice

Spisová značka.: 1RP14444/2013-508102/V 37

Č.j.: SPU 497211/2015/508102/Pc

(CIS 102377/2013/508338/R6013/RR10487)

SPU 497211/2015/508102/Pc



000286899627

Vyřizuje: Ivana Páclová  
Telefon: 727956848  
E-mail: i.paclova@spucr.cz  
ID DS: z49per3

V Teplicích dne: 23. 9. 2015

### ROZHODNUTÍ

dle ust. § 9 odst. 6 zákona č. 428/2012 Sb., o majetkovém vyrovnání s církvemi a náboženskými společnostmi a o změně některých zákonů, v platném znění, dále jen zákon o majetkovém vyrovnání s církvemi.

Státní pozemkový úřad, Krajský pozemkový úřad pro Ústecký kraj, dále též jen „Státní pozemkový úřad“ jako věcně a místně příslušný správní orgán dle § 22 odst. 9 zákona č. 503/2012 Sb., o Státním pozemkovém úřadu a o změně některých souvisejících zákonů a dle ust. § 10 a 11 odst. 1 písm. b) zákona č. 500/2004 Sb., správní řád, v platném znění, v souladu se zněním ust. § 2 písm. b), § 3 písm. b), § 4 písm. a) a § 5 písm. a) zákona o majetkovém vyrovnání s církvemi r o z h o d l takto:

vydává

oprávněné osobě – České dominikánské provincii, IČ 00408379 tyto zemědělské nemovitosti v katastrálním území Litoměřice, obec Litoměřice, a to:

Parcela dle katastru nemovitostí (KN)	Druh pozemku	Výměra v m <sup>2</sup>	Parcela dle pozemkové knihy (PK)
2588/3	zahrada	991	1342/6
2588/9	zahrada	209	1342/6
2608/7	orná půda	494	1428/1
2608/3	orná půda	6427	1431/1, 1446/1, 1448/2

Účastníky řízení jsou dle ust. § 9 odst. 6 zákona o majetkovém vyrovnání s církvemi:

Oprávněná osoba: Česká dominikánská provincie, IČ: 00408379  
sídlo: Husova 234/8, 110 00 Praha 1 – Staré Město



Povinná osoba: Česká republika – Státní pozemkový úřad, IČ: 01312774,  
sídlo: Husinecká 1024/11a, 130 00 Praha 3

Na základě tohoto rozhodnutí zapíše se nemovitosti uvedené ve výroku tohoto rozhodnutí do vlastnictví oprávněné osoby: Česká dominikánská provincie, IČ: 00408379, Husova 234/8, 110 00 Praha 1 – Staré Město.

### O d ů v o d n ě n í

Oprávněná osoba v souladu s ust. § 9 odst. 1 zákona o majetkovém vyrovnání s církvemi vyzvala Výzvou ze dne 19. 6. 2013, čj. SP-38/2013-RE povinnou osobu k vydání zemědělských nemovitostí v k. ú. Litoměřice. V souladu s ust. § 9 odst. 1 zákona o majetkovém vyrovnání s církvemi zaslala povinná osoba kopii této výzvy správnímu orgánu. Výzva je vedena u správního orgánu v programu CIS pod č. 1000037.

Správní orgán obdržel dne 9. 1. 2014 Návrh na zahájení řízení o vydání zemědělských nemovitostí čj. SP-1/2014 RE, kde mimo jinými, byly požadovány i nemovitosti uvedené ve výroku tohoto rozhodnutí. Návrh byl podán Českou dominikánskou provincií, IČ 00408379, zastoupenou provinciálem Tomášem Mohelníkem, ThD., jako oprávněnou osobou dle ust. § 3 písm. b) zákona o majetkovém vyrovnání s církvemi. Jako povinná osoba dle ust. § 4 odst. a) zákona o majetkovém vyrovnání s církvemi a tedy jako další účastník řízení byla v návrhu uvedena Česká republika – Státní pozemkový úřad.

Správní orgán před vydáním tohoto rozhodnutí na základě listin, jež má ve správním spise k dispozici, došel k následujícím zjištěním a závěrům.

Skutečnost, že jde v případě požadovaných nemovitostí PK, uvedených ve výroku tohoto rozhodnutí, o původní majetek registrovaných církví a náboženských společností, je doložena zápisem v knihovní vložce č. 504 pozemkové knihy pro k.ú. Litoměřice v oddíle B pod položkou č. 3, kdy bylo na základě Kupní smlouvy ze dne 12. 4. 1937 vloženo právo vlastnické pro Dominikánský konvent v Litoměřicích. Zápis v knihovní vložce č. 504 pozemkové knihy pro k.ú. Litoměřice byl proveden dne 24. 9. 1397, pod čd. 2681.

Z potvrzení Konference vyšších představených mužských řeholí v České republice ze dne 12. 3. 2013, čj. 47/2013 vyplývá, že právnická osoba Česká dominikánská provincie je právním nástupcem po církevní právnické osobě Dominikánský klášter Litoměřice, který byl mimo jinými historicky označován jako Dominikánský konvent v Litoměřicích.

Česká dominikánská provincie je dle výpisu z Rejstříku evidovaných právnických osob Ministerstva kultury ze dne 14. 1. 2013, čj. MK 2684/2013 OC, oprávněnou osobou dle ust. § 3 písm. b) zákona o majetkovém vyrovnání s církvemi (právnická osoba zřízená nebo založená jako součást registrované církve a náboženské společnosti), konkrétně právnickou osobou zřízenou jako součást Církve římskokatolické, IČ 73632848.

V případě doložení majetkové křivdy v rozhodném období (tj. v období od 25. 2. 1948 do 1. 1. 1990) bylo zjištěno, že k přechodu parcel PK, uvedených ve výroku tohoto rozhodnutí, z vlastnictví oprávněné osoby do vlastnictví Československého státu došlo na základě zákona

13

46/48 Sb., o nové pozemkové reformě, a to Výměrem o výkupu ze dne 29. 11. 1949, zn. 611-28/11-1949-Do.

Oprávněná osoba ve své výzvě k vydání zemědělských nemovitostí ze dne 19. 6. 2013, zn. SP-38/2013-RE prohlásila, že jí ani jejímu právnímu předchůdci za tyto vyvlastněné nemovitosti nikdy nebyla vyplacena náhrada, neboť jako součást Církve římskokatolické byla považována komunistickým režimem za nepřítele č. 1.

Z výše uvedeného je patrné, že oprávněná osoba prokázala skutečnosti vedoucí v rozhodném období k majetkové křivdě dle ust. § 5 písm. a) zákona o majetkovém vyrovnání s církvemi, a to na základě zákona č. 46/1948 Sb.

Vydávané nemovitosti jsou v současné době zapsány na listu vlastnictví č. 10002 – Česká republika – Státní pozemkový úřad.

V rámci správního řízení nebyly shledány překážky k vydání věci ve smyslu ust. § 8 odst. 1 písm. a) – h) zákona o majetkovém vyrovnání s církvemi.

S ohledem na výše uvedené skutečnosti rozhodl správní orgán tak, jak je uvedeno ve výroku tohoto rozhodnutí.

### Poučení o opravném prostředku

Proti tomuto rozhodnutí se dle ust. § 9 odst. 8 zákona o majetkovém vyrovnání s církvemi nelze odvolat. Dle ust. § 9 odst. 10 tohoto zákona může být tato věc projednána v řízení podle části páté občanského soudního řádu. K řízení je v prvním stupni příslušný krajský soud. Žaloba musí být dle ust. § 247 odst. 1 občanského soudního řádu podána ve lhůtě dvou měsíců od doručení tohoto rozhodnutí.

Ing. Martin Vrba  
ředitel Krajského pozemkového úřadu  
pro Ústecký kraj

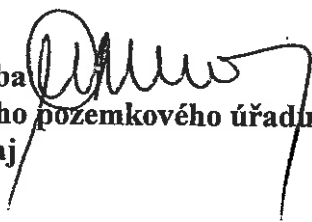

#### Rozdělovník:

1. Oprávněná osoba: Česká dominikánská provincie, Husova 234/8, 110 00 Praha 1 – Staré Město - jako účastník řízení
2. Povinná osoba: ČR – Státní pozemkový úřad, Krajský pozemkový úřad pro Ústecký kraj, Husitská 1071/2, 415 01 Teplice - jako účastník řízení
3. Krajský pozemkový úřad pro Ústecký kraj - zde (2x)
4. Po nabytí právní moci pro oprávněnou osobu ke vkladu do katastru nemovitostí (2x)



Toto rozhodnutí nabylo právní moci  
dne 9. 11. 2015  
Státní pozemkový úřad  
KPU pro Ústecký kraj - Pobočka Litoměřice  
dne 12. 11. 2015 podpis

**Státní pozemkový úřad**  
**Krajský pozemkový úřad pro Ústecký kraj**  
Husitská 1071/2, 415 01 Teplice

Spisová značka.: SP13953/2014-508204/V1805  
Č.j.: SPU 583912/2015  
(392164/2013/508338/R9566/RR12394)

SPU 583912/2015



Vyřizuje: Ing. Miroslava Mecerová  
Telefon: 727956771  
E-mail: m.mecerova@spucr.cz  
ID DS: z49per3

V Teplicích dne: 9. 11. 2015

## ROZHODNUTÍ

dle ust. § 9 odst. 6 zákona č. 428/2012 Sb., o majetkovém vyrovnání s církvemi a náboženskými společnostmi a o změně některých zákonů, v platném znění, dále jen zákon o majetkovém vyrovnání s církvemi.

Státní pozemkový úřad, Krajský pozemkový úřad pro Ústecký kraj, dále též jen „Státní pozemkový úřad“ jako věcně a místně příslušný správní orgán dle ust. § 22 odst. 9 zákona č. 503/2012 Sb., o Státním pozemkovém úřadu a o změně některých souvisejících zákonů a dle ust. § 10 a 11 odst. 1 písm. b) zákona č. 500/2004 Sb., správní řád, v platném znění, a v souladu s ust. § 2 písm. b), § 3 písm. b), § 4 písm. a), § 5 písm. a) zákona o majetkovém vyrovnání s církvemi r o z h o d l i takto:

vydává

oprávněné osobě – Římskokatolické farnosti – děkanství u Všech Svatých Litoměřice, IČ 46771719, tyto zemědělské nemovitosti:

1) v katastrálním území Pokratice, obec Litoměřice:

Stav dle katastru nemovitostí (KN)	Druh pozemku	Výměra v m <sup>2</sup>	Stav podle pozemkové knihy (PK)
1232/65	orná půda	15602	1809, 1810, 1817, 1818

GP č. zak. 1356-98/2015 ze dne 18. 9. 2015 je nedílnou součástí tohoto rozhodnutí.

2) v katastrálním území Litoměřice, obec Litoměřice:

Stav dle katastru nemovitostí (KN)	Druh pozemku	Výměra v m <sup>2</sup>	Stav podle pozemkové knihy (PK)
5305/4	ostatní pl./neplodná půda	243	2020, 2021
5294/4	trvalý travní porost	109	2021
5299/1	trvalý travní porost	4008	2021
5412/29	orná půda	3320	2022, 2023

GP č. zak. 4332-99/2015 ze dne 18. 9. 2015 je nedílnou součástí tohoto rozhodnutí.

3) v katastrálním území Prosmuky, obec Lovosice:

Stav dle katastru nemovitostí (KN)	Druh pozemku	Výměra v m <sup>2</sup>	Stav podle pozemkové knihy (PK)
310/1	orná půda	39691	334/1
310/27	orná půda	856	334/1
415/52	orná půda	9461	403
415/2	orná půda	34040	423
415/39	orná půda	40679	424/1

GP č. zak. 182-100/2015 ze dne 1. 10. 2015 je nedílnou součástí tohoto rozhodnutí.

Účastníky řízení jsou dle ust. § 9 odst. 6 zákona o majetkovém vyrovnání s církvemi:

Oprávněná osoba: Římskokatolická farnost – děkanství u Všech Svatých Litoměřice

IČ: 46771719

sídlo: Mostecká 225/5, 412 01 Litoměřice

Povinná osoba: Česká republika – Státní pozemkový úřad

IČ: 01312774

sídlo: Husinecká 1024/11a, 130 00 Praha 3

Na základě tohoto rozhodnutí zapíše se nemovitosti uvedené ve výroku tohoto rozhodnutí do vlastnictví oprávněné osoby - Římskokatolická farnost – děkanství u Všech Svatých Litoměřice, IČ: 46771719, Mostecká 225/5, 412 01 Litoměřice.

## Odůvodnění

Oprávněná osoba vyzvala, v souladu s ust. § 9 odst. 1 zákona o majetkovém vyrovnání s církvemi, výzvou ze dne 17. 09. 2013 povinnou osobu k vydání přesně specifikovaných zemědělských nemovitostí. V souladu s ust. § 9 odst. 1 zákona o majetkovém vyrovnání s církvemi zaslala povinná osoba kopii této výzvy správnímu orgánu. Tato výzva je evidována u správního orgánu v programu CIS pod číslem 1001805.

Správní orgán obdržel dne 30. 4. 2014 návrh na vydání zemědělských nemovitostí dle ust. § 9 odst. 6 zákona o majetkovém vyrovnání s církvemi v katastrálním území Litoměřice, Prosmky a Pokratice, podaný Římskokatolickou farností – děkanstvím u Všech Svatých Litoměřice, IČ: 4667719, jako osobou oprávněnou dle ust. § 3 písm. b) zákona o majetkovém vyrovnání s církvemi, zastoupenou Biskupstvím litoměřickým, IČ 00445126, zastoupeným P.ThLic. Stanislavem Příbylem, Th.D., CSsR, generálním vikářem, jako oprávněnou osobou dle ust. § 3 písm. b). Jako povinná osoba dle ust. § 4 písm. a) zákona o majetkovém vyrovnání s církvemi a tedy další účastník řízení byla v návrhu uvedena Česká republika – Státní pozemkový úřad, IČ 01312774.

Správní řízení bylo správním orgánem přerušeno Usnesením čj. SPU 421552/2015 ze dne 24.8.2015, a to z důvodu vypracování geometrického plánu k zaměření části parcely.

Správní orgán před vydáním tohoto rozhodnutí na základě listin, jež má ve správním spise k dispozici, došel k následujícím zjištěním a závěrům.

Skutečnost, že jde v případě parcel PK 2020, 2021, 2022 a 2023 v k.ú. Litoměřice – o původní majetek registrovaných církví a náboženských společností je doložena oprávněnou osobou kopií knihovní vložky č. 299 pozemkové knihy pro k.ú. Litoměřice, kde bylo v oddíle B pod položkou 1 na základě protokolu ze dne 1. 10. 1913 vloženo právo vlastnické Kostelu sv. Vojtěcha v Litoměřicích. V případě parcel PK 334/1, 403, 423 a 424/1 v k. ú. Prosmky je skutečnost, že se jedná o původní majetek církví a náboženských společností, doložena oprávněnou osobou kopií knihovní vložky č. 14 pozemkové knihy pro k.ú. Prosmky, kde bylo v oddíle B pod položkou 1 na základě protokolu ze dne 25. 7. 1887 vloženo právo vlastnické Filiálnímu kostelu sv. Martina v Mlékojedech. Skutečnost, že jde v případě parcel PK 1809, 1810, 1817 a 1818 v k.ú. Pokratice – o původní majetek registrovaných církví a náboženských společností je doložena oprávněnou osobou kopiemi knihovních vložek č. 486 a 487 pozemkové knihy pro k.ú. Pokratice. V knihovní vložce č. 486 je zapsán vlastník Kostel sv. Vojtěcha v Litoměřicích zápisem v oddílu B ze dne 7. 6. 1874 a v knihovní vložce č. 487 je zapsán vlastník Děkaný kostel Všech svatých v Litoměřicích zápisem v oddílu B ze dne 14. 6. 1884.

Na základě Rozhodnutí Biskupství litoměřického o sloučení církevních právnických osob dle kán. 121 CIC čj. 4247/2009 ze dne 27. 3. 2009 došlo ke sloučení církevních právnických osob, Kostela sv. Vojtěcha v Litoměřicích, Filiálního kostela sv. Martina v Mlékojedech a Děkaného kostela Všech svatých v Litoměřicích, s církevní právnickou osobou s názvem Římskokatolická farnost - děkanství u Všech Svatých Litoměřice, a to ke dni 1. 4. 2009.

Římskokatolická farnost – děkanství u Všech Svatých Litoměřice je dle výpisu z Rejstříku evidovaných právnických osob Ministerstva kultury ze dne 28. 6. 2012, čj. MK 42225/2012 OC, oprávněnou osobou dle ust. § 3 písm. b) zákona o majetkovém vyrovnání s církvemi (právnická osoba zřízená nebo založená jako součást registrované církve a náboženské

společnosti), konkrétně právníckou osobou zřízenou jako součást Biskupství litoměřického, IČ 00445126.

V případě doložení majetkové křivdy dle ust. § 5 písm. a) – k) zákona o majetkovém vyrovnání s církvemi, a to v rozhodném období (tj. v období od 25. 2. 1948 do 1. 1. 1990), došel správní orgán k závěru, že parcely PK 2020, 2021, 2022 a 2023 v k.ú. Litoměřice a parcely PK 1817 a 1818 v k.ú. Pokratice přešly z vlastnictví oprávněné osoby do vlastnictví Československého státu na základě Výměru ONV v Litoměřicích o výkupu ze dne 12. 7. 1951, sp. zn. 611-12-VII/1951 Čm., vydaného dle zákona č. 46/1948 Sb. o nové pozemkové reformě. Parcely PK 334/1, 403, 423 a 424/1 v k.ú. Prosmyky přešly z vlastnictví oprávněné osoby do vlastnictví Československého státu na základě Výměru ONV v Litoměřicích o výkupu ze dne 8. 9. 1950, sp. zn. 611-14.8.1950 – Ml., vydaného dle zákona č. 46/1948 Sb. o nové pozemkové reformě. V případě parcel PK 1809 a 1810 v k.ú. Pokratice je přechod z vlastnictví oprávněné osoby do vlastnictví Československého státu doložen Návrhem přidělu půdy a budov KNV v Ústí nad Labem ze dne 29. 11. 1955 v k.ú. Pokratice a Výkazem vykoupěných a přidělených nemovitostí podle zák. č. 46/1948 Sb. v k.ú. Pokratice.

Oprávněná osoba ve své výzvě ze dne 17. 9. 2013 (v oddílu č. 3 – příloze č. 1) prohlásila, že jí nebyla poskytnuta náhrada za vykoupěné pozemky.

Na základě výše uvedených skutečností došel správní orgán k závěru, že oprávněná osoba prokázala skutečnosti vedoucí v rozhodném období k majetkové křivdě dle ust. § 5 písm. a) zákona o majetkovém vyrovnání s církvemi, a to postupem dle zákona č. 46/1948 Sb.

Ve správním řízení nebyly shledány žádné překážky uvedené v ust. § 8 odst. 1 zákona o majetkovém vyrovnání s církvemi, bránící vydání nemovitostí uvedených ve výroku tohoto rozhodnutí.

Parcely dle KN 5294/4, 5299/1, 5305/4 a 5412/29 v k.ú. Litoměřice vznikly zaměřením původních parcel PK 2020, 2021, 2022 a 2023 a oddělením z parcel KN 5294/1, 5299/1, 5305/1 a 5412/24 geometrickým plánem č. 4332-99/2015 ze dne 18. 9. 2015. Parcela dle KN 1232/65 v k.ú. Pokratice vznikla zaměřením původních parcel PK 1809, 1810, 1817 a 1818 a oddělením z parcely KN 1232/1 geometrickým plánem č. 1356-98/2015 ze dne 18. 9. 2015. Parcely dle KN 310/1, 310/27, 415/2, 415/39 a 415/52, v k.ú. Prosmyky vznikly zaměřením původních parcel PK 334/1, 403, 423 a 424/1 a oddělením z parcel KN 310/1, 310/27, 415/2, 415/39 a 415/52 geometrickým plánem č. 182-100/2015 ze dne 1. 10. 2015. Geometrické plány jsou nedílnou součástí tohoto rozhodnutí.

Vydávané nemovitosti, které jsou specifikovány ve výroku tohoto rozhodnutí, jsou v současné době zapsány na listu vlastnictví č. 10002 – Česká republika – Státní pozemkový úřad.

Na základě výše uvedených skutečností bylo ve správním řízení dle ust. § 9 odst. 6 zákona o majetkovém vyrovnání s církvemi rozhodnuto o vydání nemovitostí tak, jak je uvedeno ve výroku tohoto rozhodnutí.

O zbývajících požadovaných nemovitostech bude rozhodováno v samostatném řízení.

*Bj*

## Poučení o odvolání

Proti tomuto rozhodnutí se dle ust. § 9 odst. 8 zákona o majetkovém vyrovnání s církvemi nelze odvolat. Dle ust. § 9 odst. 10 tohoto zákona může být tato věc projednána v řízení podle části páté občanského soudního řádu. K řízení je v prvním stupni příslušný krajský soud. Žaloba musí být dle ust. § 247 odst. 1 občanského soudního řádu podána ve lhůtě dvou měsíců od doručení tohoto rozhodnutí.

Ing. Martin Vrba  
ředitel Krajského pozemkového úřadu  
pro Ústecký kraj

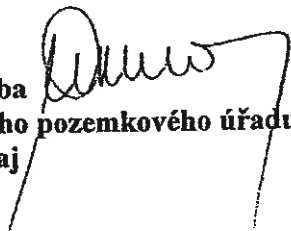

### Rozdělovník:

1. Oprávněná osoba: Římskokatolická farnost – Děkanství u Věch Svätých Litoměřice - zastoupena Biskupstvím litoměřickým, Dómské náměstí 1/1, 412 01 Litoměřice – jako účastník řízení
2. Povinná osoba: ČR – Státní pozemkový úřad, Krajský pozemkový úřad pro Ústecký kraj, Husitská 1071/2, 415 01 Teplice – jako účastník řízení
3. Krajský pozemkový úřad pro Ústecký kraj - zde (2x)
4. Krajský pozemkový úřad pro Ústecký kraj, Pobočka Litoměřice
5. Po nabytí právní moci pro oprávněnou osobu ke vkladu do katastru nemovitostí

### Přílohy:

1. Geometrický plán č. zak. 4332-99/2015 ze dne 18. 9. 2015
2. Geometrický plán č. zak. 1356-98/2015 ze dne 18. 9. 2015
3. Geometrický plán č. zak. 182-100/2015 ze dne 1. 10. 2015



**VYKAZ DOSAVADNIHO A NOVEHO STAVU UDAJU KATASTRU NEMOVITOSTI**

Dosavadní stav				Nový stav														
Označení pozemku parc. číslem	Výměra parcely		Druh pozemku Způsob využití	Označení pozemku parc. číslem	Výměra parcely		Druh pozemku Způsob využití	Typ stavby	Způs. užití výměr	Porovnání se stavem evidence právních vztahů								
	ha	m <sup>2</sup>			ha	m <sup>2</sup>				Díl přechází z pozemku označeného v katastru nemovitostí	Dílejší poz. evidenci	Číslo listu vlastnický	Výměra dílu		Označení dílu			
310/1	4	09	48	orná půda	310/1	3	96	92	orná půda		0							
				310/38			10	86	orná půda		0	310/1	10002	10	89			
				310/39			1	70	orná půda		0	310/1	10002	1	70			
310/27		12	26	orná půda	310/27		8	56	orná půda		2							
				310/40			3	70	orná půda		0	310/27	10002	3	70			
415/2	8	04	32	orná půda	415/2	3	40	40	orná půda		0							
				415/66			3	27	63	orná půda		0	415/2	10002	3	27	63	
				415/67			1	36	28	orná půda		0	415/2	10002	1	36	28	
415/39	4	44	07	orná půda	415/39	4	06	79	orná půda		0							
				415/68				33	26	orná půda		0	415/39	10002	33	26		
				415/69				4	02	orná půda		0	415/39	10002	4	02		
415/52	1	72	38	orná půda	415/52		94	61	orná půda		0							
				415/70				77	77	orná půda		0	415/52	10002	77	77		
	18	42	51		*)	18	42	50										

Poznámka: \*) Rozdíl v součtu výměr v důsledku zaokrouhlení číselné určených výměr dle § 82 odst. 2 katastrální vyhlášky.

**Výkaz údajů o bonitovaných půdně ekologických jednotkách (BPEJ) k parcelám nového stavu**

Parcelní číslo podle katastru nemovitostí		Kód BPEJ	Výměra			BPEJ na dílu parcely	Parcelní číslo podle katastru nemovitostí		Kód BPEJ	Výměra		BPEJ na dílu parcely
zjednodušené evidence	ha		m <sup>2</sup>		ha		m <sup>2</sup>					
310/1		10100	3	96	92	415/52	10100		94	61		
310/27		10100		8	56	415/66	10100	3	27	63		
310/38		10100		10	86	415/67	10100	1	36	28		
310/39		10100		1	70	415/68	10100		33	26		
310/40		10100		3	70	415/69	10100		4	02		
415/2		10100	3	40	40	415/70	10100		77	77		
415/39		10100	4	06	79							

**GEOMETRICKÝ PLÁN pro rozdělení pozemků**

Vyhovitel:  
**Lesprojekt východní Čechy, s.r.o.**  
 Gočarova 504, Hradec Králové, 500 02  
 Číslo plánu: 182-100/2015  
 Okres: Litoměřice  
 Obec: Lovosice  
 Kat. území: Prošmyky  
 Mapový list: DKM(Li. 3-6/14,32,34,43,3-7/12,21)  
 Dosavadní vlastníci pozemků byli poskytnout možnost seznámit se v terénu s průběhem navrhovaných nových hranic, které byly označeny předepsaným způsobem.  
 viz seznam souřadnic

Geometrický plán ověřil úředně oprávněný zeměměřický inženýr: Jméno, příjmení: <b>Ing. Ondřej ERBEN</b> Číslo položky seznamu úředně oprávněných zeměměřických inženýrů: <b>2585/12</b> Dne: <b>1.10.2015</b> Číslo: <b>59/2015</b> Náležitosti a přesnost odpovídá právním předpisům. Katastrální úřad souhlasí s očištěním parcel.	Seznam ověřil úředně oprávněný zeměměřický inženýr: Jméno, příjmení: <b>Ing. Ondřej ERBEN</b> Číslo položky seznamu úředně oprávněných zeměměřických inženýrů: <b>2585/12</b> Dne: <b>27.10.2015</b> Číslo: <b>47/2015</b> Tento seznam odpovídá geometrickému plánu v elektronické podobě uloženému v dokumentaci katastrálního úřadu. Ověřil seznamu geometrického plánu v listinné podobě.
<p align="center">Elektronicky podepsal(a)                  Monika Kohoutová                  Datum: 2015.10.08 10:55:19                  CEST                  Číslo řízení PGP 1125/2015-506                  Místo: KÚ pro Ústecký kraj</p>	

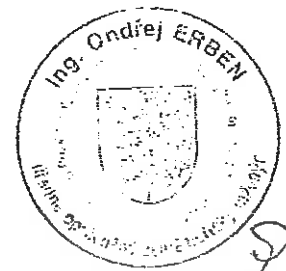



- N č.1
- N č.2
- N č.3

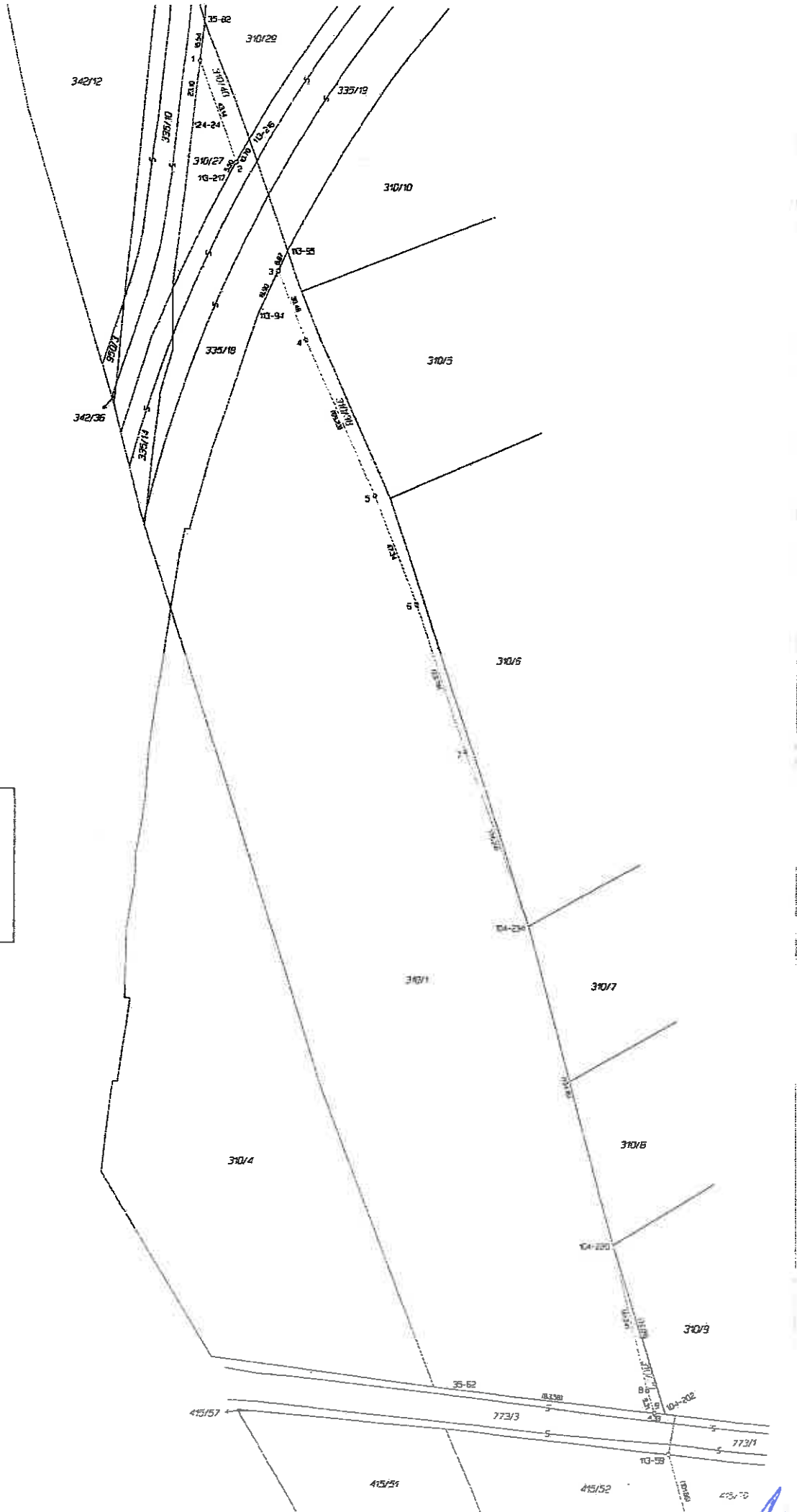

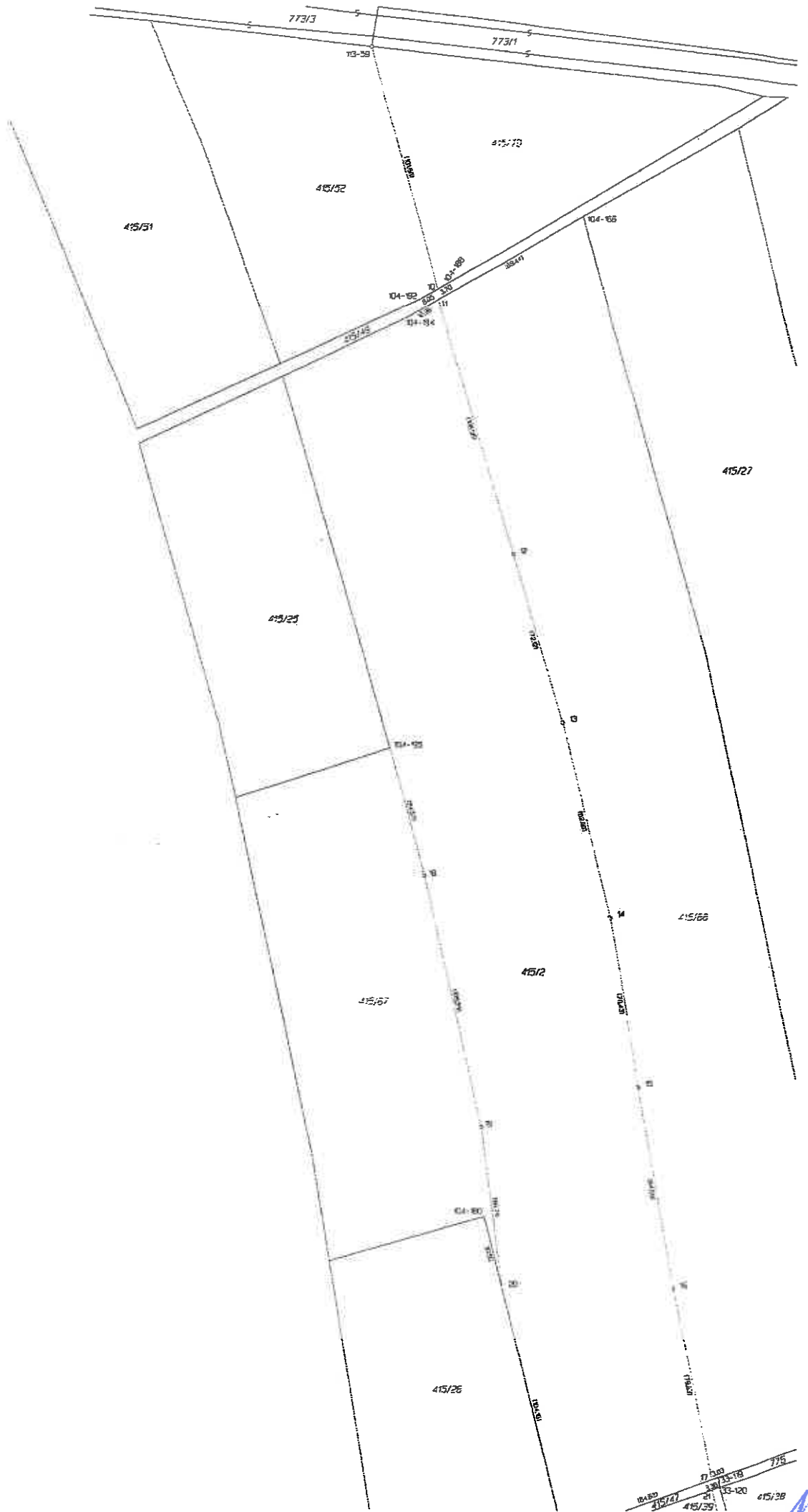

773/3  
773/1  
104-65  
104-66  
104-67  
104-68  
104-69  
104-70  
104-71  
104-72  
104-73  
104-74  
104-75  
104-76  
104-77  
104-78  
104-79  
104-80  
776  
415/27  
415/29  
415/30

A

Seznam souřadnic (S-JTSK)  
Číslo bodu Souřadnice pro zápis do KN

	Y	X	Kod kv.	Poznámka
t.o. Prosmýky (733482)				
33-119	758758.14	993895.94	4	kolík
33-120	758757.58	993901.12	4	kolík
33-132	758713.20	994414.66	4	plastový mezník
35-62	758990.81	993286.19	4	kolík
35-82	759094.81	992730.85	4	kolík
104-70	758509.41	994467.20	8	kolík
104-112	758705.19	994078.89	8	kolík
104-145	758766.56	994170.19	8	kolík
104-166	758914.68	993380.25	8	kolík
104-169	758821.16	993923.81	8	kolík
104-170	758821.51	993920.64	8	kolík
104-180	758654.30	993790.09	8	kolík
104-188	758871.19	993403.05	8	kolík
104-192	758891.33	993413.93	8	kolík
104-194	758885.29	993420.70	8	kolík
104-195	758893.20	993397.85	8	kolík
104-202	758903.41	993295.72	8	kolík
104-220	758924.44	993226.77	8	kolík
104-234	758959.27	993097.21	8	kolík
113-99	758902.16	993312.11	3	plastový mezník
113-94	758972.29	992848.27	3	kolík
113-95	759060.29	992822.21	3	kolík
113-216	759076.44	992777.49	3	kolík
113-217	759084.48	992791.48	3	kolík
124-24	758993.11	992769.14	3	kolík
1	759066.54	992746.23	4	plastový mezník
2	759081.75	992766.73	3	plastový mezník
3	759063.99	992830.24	3	plastový mezník
4	759052.47	992858.39	3	plastový mezník
5	759023.61	992921.32	3	plastový mezník
5	759005.37	992965.36	3	plastový mezník
7	758985.90	993025.77	3	plastový mezník
8	758910.63	993286.43	3	plastový mezník
9	758907.73	993295.25	4	plastový mezník
10	758874.38	993409.50	8	kolík
11	758874.07	993414.27	8	kolík
12	758843.13	993518.35	3	plastový mezník
13	758822.10	993587.34	3	plastový mezník
14	758802.52	993667.59	3	plastový mezník
15	758790.88	993737.05	3	plastový mezník
16	758776.65	993819.83	3	plastový mezník
17	758760.97	993898.00	8	kolík
18	758678.90	993650.51	3	plastový mezník
19	758665.48	993753.47	3	plastový mezník
20	758646.88	993819.62	8	kolík
21	758760.73	993902.24	8	kolík
22	758744.39	993967.58	3	plastový mezník
23	758728.48	994024.05	3	plastový mezník
24	758712.48	994078.53	3	plastový mezník
25	758697.67	994143.86	3	plastový mezník
26	758686.46	994185.73	3	plastový mezník
27	758665.55	994260.81	3	plastový mezník
28	758668.95	994292.13	3	plastový mezník
29	758643.74	994348.80	3	plastový mezník
30	758622.53	994426.94	3	plastový mezník
31	758738.34	994284.40	3	plastový mezník

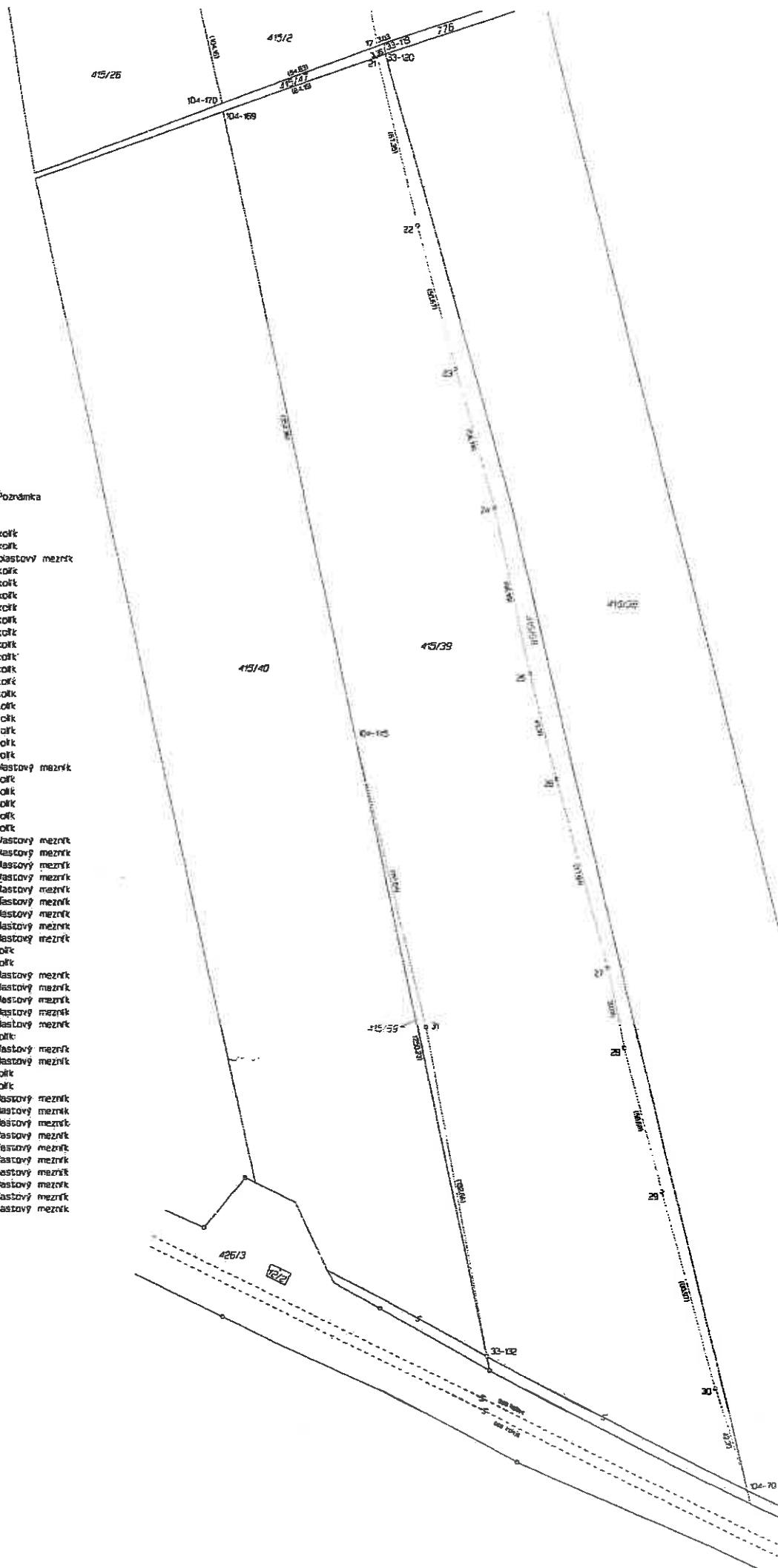

*Handwritten signature or initials in blue ink.*

**Příloha k nájemní smlouvě č. 69N06/38**

Ústecký kraj

Variabilní symbol: 6910638

Uzavřeno: 31.8.2006

Roční nájem:

Velká Hradební 3118/48

Datum tisku: 11.8.2016

Účinná od: 1.9.2006

51 965 Kč

Ústí nad Labem

Katastr	Parcela	/	Díl	Skup.	Kultura	Číslo LV	Cena za ha [Kč]	Výměra [m2]	%	Nájem [Kč]	
<b>Litoměřice</b>											
	2 608		5	0	2	14	10 002	50 000	2 284	100,0	11 420,00
									2 284		11 420,00
<b>Mlékojedy u Litoměřic</b>											
část	173		1	0	2	7	10 002	50 000	466	100,0	2 330,00
část	176		3	0	2	7	10 002	50 000	312	100,0	1 560,00
									778		3 890,00
<b>Prosmyky</b>											
část	265		1	0	2	2	10 002	50 000	318	100,0	1 590,00
část	310		11	0	2	2	10 002	50 000	78	100,0	390,00
část	310		14	0	2	2	10 002	50 000	42	100,0	210,00
část	310		17	0	2	2	10 002	50 000	11	100,0	55,00
	310		26	0	2	2	10 002	50 000	4 390	100,0	21 950,00
	310		34	0	2	2	10 002	50 000	844	100,0	4 220,00
část	415		17	0	2	2	10 002	50 000	133	100,0	665,00
část	415		50	0	2	2	10 002	50 000	1 515	100,0	7 575,00
									7 331		36 655,00
<b>CELKEM:</b>								<b>10 393</b>		<b>51 965 Kč</b>	

B

339/2006 - 04

**Česká republika – Státní pozemkový úřad**

Sídlo: Praha 3, Husinecká 1024/11a, PSČ 130 00 , IČO: 01312774 , DIČ: CZ01312774

zastoupený Bc. Milenou Mikoláškovou, vedoucí Pobočky Litoměřice

adresa: Velká Krajská 1, 412 01 Litoměřice

Bankovní spojení: Česká národní banka

Číslo účtu: 60011-3723001 / 0710

(dále jen „pronajímatel“)

- na straně jedné –

a

**Ústecký kraj, IČO: 708 92 156**

se sídlem Velká Hradební 3118/48, 400 02 Ústí nad Labem,

zastoupený hejtnanem Ústeckého kraje, Oldřichem Bubeníčkem

(dále jen "nájemce")

- na straně druhé

uzavírají tento

**dodatek č. 4  
k nájemní smlouvě č. 69N06/38****Čl. I**

Smluvní strany uzavřely dne 31.8.2006 nájemní smlouvu č. 69N06/38 (dále jen "smlouva").

**Čl. II**

Na základě smlouvy ( dod. č. 1- 3 ) je nájemce povinen hradit pronajímateli roční nájemné ve výši 51.965,- Kč.

**Čl. III**

Smluvní strany se dohodly na úpravě předmětu nájmu z důvodu ukončení investiční akce, ve smyslu zúžení předmětu nájmu od 16.8.2016, kromě p.č. KN 2608/5 v k.ú. Litoměřice, která zůstává předmětem nájemní smlouvy.

**Čl. IV**Smluvní strany se dohodly na tom, že s ohledem na skutečnosti uvedené v čl. III. tohoto dodatku se nově stanovuje výše ročního nájemného na částku **6.305,- Kč k 1.10.2016.****K 1.10.2015** byl nájemce povinen zaplatit částku **47.248,- Kč** (slovy: čtyřicetsedmtisícdvěstěčtyřicet osm korun českých).

Tato částka se skládá z ročního nájemného u pozemků, které nebyly předmětem zúžení, a z alikvotní části ročního nájemného u pozemků, které byly předmětem zúžení. Alikvotní část je vypočítána za období od předchozího data splatnosti do rozhodného data .

Roční nájemné u pozemků, které nebyly předmětem převodu :  
**6.305,- Kč** (slovy: šesttisíc třicet pět korun českých).Alikvotní části ročního nájemného u pozemků, které byly předmětem zúžení:  
**39.906,- Kč** (slovy: třicetdevět tisíc devět set šest korun českých).Alikvotní části ročního nájemného u pozemků, které byly předmětem převodu v dod. č. 3:  
**1.037,- Kč** (slovy: tisíc třicet sedm korun českých).

Přeplatek nájemného ve výši 5.754,- Kč bude poukázán Ústeckému Kraji, na základě jeho písemné žádosti.

Přeplatek nájemného ve výši 2.470,- Kč bude poukázán nabyvateli nemovitosti, České dominikánské provincii, na základě její písemné žádosti.

Přeplatek nájemného ve výši 8.668,- Kč bude poukázán nabyvateli nemovitosti, Římskokatolické farnosti – děkanství u Všech Svatých Litoměřice, na základě její písemné žádosti.

#### Čl. V

Ostatní údaje uvedené v nájemní smlouvě č. 69N06/38 a jejích dodatcích zůstávají beze změn.

#### Čl. VI

Tento dodatek nabývá platnosti a účinnosti dnem podpisu oběma smluvními stranami.

#### Čl. VII

Tento dodatek je vyhotoven v 3 stejnopisech, z nichž každý má platnost originálu. Dva stejnopisy přebírá nájemce a jeden je určen pro pronajímatele.

#### Čl. VIII

Smluvní strany po přečtení tohoto dodatku prohlašují, že s jeho obsahem souhlasí a že je shodným projevem jejich vážné a svobodné vůle, a na důkaz toho připojují své podpisy.

V Litoměřicích, dne ..... 2016

.....  
Bc. Milena Mikolášková  
vedoucí Pobočky Litoměřice  
Státní pozemkový úřad  
pronajímatel

.....  
Oldřich Bubeníček  
hejtman Ústeckého kraje  
nájemce

Za správnost: Bc. Daniela Vašáková

**Příloha k nájemní smlouvě č. 69N06/38**

Ústecký kraj

Variabilní symbol: 6910638

Uzavřeno: 31.8.2006

Roční nájem:

Velká Hradební 3118/48

Datum tisku: 15.8.2016

Účinná od: 1.9.2006

6 305 Kč

Ústí nad Labem

Katastr	Parcela	/	Díl	Skup.	Kultura	Číslo LV	Cena za ha [Kč]	Výměra [m <sup>2</sup> ]	%	Nájem [Kč]	
<b>Litoměřice</b>											
	2 608		5	0	2	14	10 002	50 000	1 261	100,0	6 305,00
									1 261		6 305,00
<b>CELKEM:</b>									<b>1 261</b>		<b>6 305 Kč</b>

Česká republika – Státní pozemkový úřad

Sídlo: Praha 3, Husinecká 1024/11a, PSČ 130 00 , IČO: 01312774 , DIČ: CZ01312774

zastoupený Bc. Milenou Mikoláškovou, vedoucí Pobočky Litoměřice

adresa: Velká Krajská 1, 412 01 Litoměřice

Bankovní spojení: Česká národní banka

Číslo účtu: 60011-3723001 / 0710

(dále jen „pronajímatel“)

- na straně jedné –

Ústecký kraj, IČO: 708 92 156

se sídlem Velká Hradební 3118/48, 400 02 Ústí nad Labem,

zastoupený hejtnanem Ústeckého kraje, Oldřichem Bubeníčkem

(dále jen "nájemce")

- na straně druhé

uzavírají tento

### **dodatek č. 3 k nájemní smlouvě č. 4N07/38**

#### **Čl. I**

Smluvní strany uzavřely dne 23.1.2007 nájemní smlouvu č. 4N07/38 (dále jen "smlouva").

#### **Čl. II**

Na základě smlouvy ( dod. č. 1 - 2 ) je nájemce povinen hradit pronajímateli roční nájemné ve výši 22.275,- Kč.

#### **Čl. III**

Smluvní strany se dohodly na úpravě předmětu nájmu z důvodu ukončení investiční akce, ve smyslu zúžení předmětu nájmu od 16.8.2016, kromě p.č. KN 173/11, 177/5, 185/20 a 306/38 v k.ú. Mlékojedy u Litoměřic, které zůstávají předmětem nájemní smlouvy.

#### **Čl. IV**

Smluvní strany se dohodly na tom, že s ohledem na skutečnosti uvedené v čl. III. tohoto dodatku se nově stanovuje výše ročního nájemného na částku **10.815,- Kč k 1.10.2016**

**K 1.10.2015** byl nájemce povinen zaplatit částku **20.831,- Kč** (slovy: čtyřicetšesttisíc osm set devadesát dva korun českých).

Tato částka se skládá z ročního nájemného u pozemků, které nebyly předmětem zúžení, a z alikvotní části ročního nájemného u pozemků, které byly předmětem zúžení. Alikvotní část je vypočítána za období od předchozího data splatnosti do rozhodného data .

Roční nájemné u pozemků, které nebyly předmětem převodu :  
10.815,- Kč (slovy: jedenáct tisíc čtyřicet dva korun českých).

Alikvotní části ročního nájemného u pozemků, které byly předmětem zúžení:  
10.016,- Kč (slovy: třicet pět tisíc čtyřicet pět korun českých).

Přeplatek nájemného ve výši 1.444,- Kč bude poukázán Ústeckému Kraji, na základě jeho písemné žádosti.



#### Čl. V

Ostatní údaje uvedené v nájemní smlouvě č. 4N07/38 a jejích dodatcích zůstávají beze změn.

#### Čl. VI

Tento dodatek nabývá platnosti a účinnosti dnem podpisu oběma smluvními stranami.

#### Čl. VII

Tento dodatek je vyhotoven v 3 stejnopisech, z nichž každý má platnost originálu. Dva stejnopisy přebírá nájemce a jeden je určen pro pronajímatele.

#### Čl. VIII

Smluvní strany po přečtení tohoto dodatku prohlašují, že s jeho obsahem souhlasí a že je shodným projevem jejich vážné a svobodné vůle, a na důkaz toho připojují své podpisy.

V Litoměřicích, dne ..... 2016

STÁTNÍ POZEMKOVÝ ÚŘAD  
státní pozemkový úřad pro Ústecký kraj  
Pobočka Litoměřice  
ul. Krajská 1  
12401 Litoměřice



.....  
Bc. Milena Mikolášková  
vedoucí Pobočky Litoměřice  
Státní pozemkový úřad  
pronajímatelel

.....  
Oldřich Bubeníček  
hejtman Ústeckého kraje

nájemce

Za správnost: Bc. Daniela Vašáková

**Příloha k nájemní smlouvě č. 4N07/38**

Ústecký kraj

Variabilní symbol: 410738

Uzavřeno: 23.1.2007

Roční nájem:

Velká Hradební 3118/48

Datum tisku: 15.8.2016

Účinná od: 1.2.2007

10 815 Kč

Ústí nad Labem

Katastr	Parcela	/	Díl	Skup.	Kultura	Číslo LV	Cena za ha [Kč]	Výměra [m2]	%	Nájem [Kč]
<b>Mlékojedy u Litoměřic</b>										
	173	11	0	2	7	10 002	50 000	340	100,0	1 700,00
	177	5	0	2	14	10 002	50 000	862	100,0	4 310,00
	185	20	0	2	2	10 002	50 000	830	100,0	4 150,00
	306	38	0	2	14	10 002	50 000	131	100,0	655,00
								<b>2 163</b>		<b>10 815,00</b>
<b>CELKEM:</b>								<b>2 163</b>		<b>10 815 Kč</b>

AL

VÝPIS Z KATASTRU NEMOVITOSTÍ - KatastrNVF

15.8.2016 16:55:55

Informace o parcelách  
na katastrálním území: Mlékojedy u Litoměřic  
Číselný kód: 697303

Obec:	Mlékojedy	Číselný kód:	565296					
Okres:	Litoměřice	Číselný kód:	3506					
Par.cís	Díl	Výměra[m <sup>2</sup> ]	DP	CP-E	LV	Využití	Mapa	Parcelní skupina
173/11	0	340	travní p.		10002		DKM	Katastr nemovitostí - pozemk..
		340	KÓD BPEJ 15600					
177/5	0	851	ostat.pl.		10002	neplodná půda	DKM	Katastr nemovitostí - pozemk..
185/20	0	830	orná půda		10002		DKM	Katastr nemovitostí - pozemk..
		830	KÓD BPEJ 15600					
306/38	0	1290	ostat.pl.		10002	ostatní komunika..	DKM	Katastr nemovitostí - pozemk..
Vlastník:	10002	Státní pozemkový úřad, Cast obce: Žižkov Husinecká 1024/11a-Praha, 13000 Česká republika						

Počet parcel 4  
Výměra celkem[m<sup>2</sup>] 3311

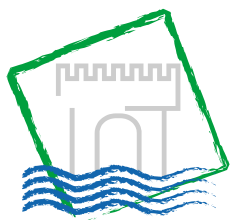

# Ústecký kraj

## Krajský úřad

Číslo pronajímatele: **732/2016**

Číslo nájemce:

## SMLOUVA O NÁJMU NEMOVITÝCH VĚCÍ

uzavřená dle ustanovení § 2201 a násl.  
zákona č. 89/2012 Sb., občanský zákoník

### Pronajímatel

#### **Povodí Ohře, státní podnik**

Se sídlem: Bezručova 4219, PSČ 430 03 Chomutov  
 Zastoupený: Ing. Jiřím Nedomou, generálním ředitelem  
 ve věcech smluvních: Ing. Janem Fischerem, ekonomickým ředitelem  
 IČ : 70889988  
 DIČ: CZ70889988  
 Bankovní spojení: KB a.s. Chomutov, č. účtu: 9137441/0100  
 telefon, fax: 474 636 111, 474 627 288  
 e-mail: [poh@poh.cz](mailto:poh@poh.cz)  
 Zapsaný v Obchodním rejstříku vedeném Krajským soudem v Ústí nad Labem,  
 oddíl A, vložka 13052

a

### Nájemce:

#### **Ústecký kraj**

Se sídlem: Velká Hradební 3118/48, 400 02 Ústí nad Labem  
 Zastoupený: Oldřichem Bubeníčkem, hejtnanem Ústeckého kraje  
 IČ: 70892156  
 DIČ: CZ70892156  
 Bankovní spojení: Česká spořitelna, a.s., číslo účtu: 882733379/0800  
 Zástupce pro věcná jednání : Mgr. Ing. Jindřich Šimák, vedoucí majetkového odboru  
 Krajského úřadu Ústeckého kraje  
 telefon, fax: 475 657 407 / 475 200 245  
 e-mail: [simak.j@kr-ustecky.cz](mailto:simak.j@kr-ustecky.cz)

uzavírají níže uvedeného dne, měsíce a roku tuto

## SMLOUVA O NÁJMU NEMOVITÝCH VĚCÍ:

## I.

### Předmět a účel nájmu

1. Předmětem této smlouvy je úprava práv a povinností mezi pronajímatelem a nájemcem vyplývajících z dočasného užívání věcí (nájmu nemovitých věcí).
2. Česká republika je vlastníkem a Pronajímatel má právo hospodařit s majetkem státu k těmto nemovitým věcem:
  - pozemek **p. č. 617/1** o výměře 41257 m<sup>2</sup>, druh pozemku: vodní plocha, způsob využití: koryto vodního toku přirozené nebo upravené,  
**k. ú. Františkov nad Ploučnicí**, obec Františkov nad Ploučnicí, zapsaný na LV č. 122 u Katastrálního úřadu pro Ústecký kraj Katastrálního pracoviště Děčín, pro ČR, právo hospodařit s majetkem státu: Povodí Ohře, státní podnik,
  - pozemek **p. č. 556/1** o výměře 1092 m<sup>2</sup>, druh pozemku: vodní plocha, způsob využití: koryto vodního toku přirozené nebo upravené,  
**k. ú. Oldřichov nad Ploučnicí**, obec Františkov nad Ploučnicí, zapsaný na LV č. 122 u Katastrálního úřadu pro Ústecký kraj Katastrálního pracoviště Děčín, pro ČR, právo hospodařit s majetkem státu: Povodí Ohře, státní podnik,
  - pozemek **p. č. 1297/2** o výměře 41238 m<sup>2</sup>, druh pozemku: vodní plocha, způsob využití: koryto vodního toku přirozené nebo upravené,
  - pozemek **p. č. 1257/18** o výměře 3 m<sup>2</sup>, druh pozemku: vodní plocha, způsob využití: koryto vodního toku přirozené nebo upravené  
**k. ú. Benešov nad Ploučnicí**, obec Benešov nad Ploučnicí, zapsané na LV č. 468 u Katastrálního úřadu pro Ústecký kraj Katastrálního pracoviště Děčín, pro ČR, právo hospodařit s majetkem státu: Povodí Ohře, státní podnik.
3. Části pozemků dočasných záborů:
  - **pozemek p. č. 617/1 k. ú. Františkov nad Ploučnicí** o výměře 145 m<sup>2</sup> – SO 204 rekonstrukce opěrné zdi v km 27,90 – 28,40,
  - **pozemek p. č. 556/1 k. ú. Oldřichov nad Ploučnicí** o výměře 76 m<sup>2</sup> (DZ 2) – SO 214 rekonstrukce mostu ev. č. 262-025,Části pozemků trvalých záborů:
  - **pozemek p. č. 556/1 k. ú. Oldřichov nad Ploučnicí** o výměře 64 m<sup>2</sup> (TZ1) – SO 214 rekonstrukce mostu ev. č. 262-025,
  - **pozemek p. č. 1297/2 k. ú. Benešov nad Ploučnicí** o výměře 593 m<sup>2</sup> (TZ 4) – SO 217 rekonstrukce mostu ev. č. 262-031,
  - **pozemek p. č. 1257/18 k. ú. Benešov nad Ploučnicí** o výměře 3 m<sup>2</sup> (TZ 10) – SO 217 rekonstrukce mostu ev. č. 262-031dle zákresů, které tvoří přílohu č. 1 této smlouvy, budou využity pro realizaci projektu „REKO silnice II/262 Starý Šachov – Děčín“ (dále jako „**předmět nájmu**“).
4. Pronajímatel touto smlouvou přenechává nájemci za úplaty předmět nájmu - pozemky specifikované v čl. I. odst. 3. této smlouvy, aby jej dočasně užíval za účelem realizace projektu s názvem stavby „**REKO silnice II/262 Starý Šachov - Děčín**“ (dále též „**Stavba**“).

## II.

### Doba a podmínky nájmu

1. Smlouva se uzavírá na dobu neurčitou, minimálně však na dobu udržitelnosti projektu z hlediska podmínek Integrovaného Regionálního Operačního Programu (dále jen IROP), tedy minimálně na dobu 5 let od skutečného data ukončení projektu dle podmínek IROP pro stavbu a užívání stavby „REKO silnice II/262 Starý Šachov – Děčín“.
2. Stavba uvedená v čl. I. odst. 4 této smlouvy by měla probíhat v roce 2016, 2017 a 2018. V uvedeném období dojde k užívání pozemků citovaných v článku I. odst. 3 této smlouvy a to umístěním staveniště. Skutečná doba, na kterou se sjednává užívání shora

uvedených pozemků, bude stanovena na základě písemného zápisu s uvedením data započetí a ukončení užívání pozemků. Termín předání pozemku bude 10 dní předem dohodnutý s vedoucím provozu Česká Lípa, tel. 487 882 896, mobil: 606 757 481, e-mail: suchy@poh.cz. Nájemní poměr končí u dočasných záborů dnem protokolárního vrácení pozemků pronajímateli a u trvalých záborů dnem vzniku právních účinků vkladu smlouvy o zřízení VB-služebnosti na část pozemku trvale zabraných stavbou.

2. Nájemce je oprávněn přenechat předmět nájmu bezúplatně k užívání subjektu, který bude Stavbu realizovat na základě uzavřené Smlouvy o dílo na realizaci stavby.
3. Pronajímatel tímto uděluje nájemci a subjektu, který bude Stavbu realizovat, jeho jednoznačný a nezpochybnitelný souhlas s realizací Stavby, přičemž tento souhlas platí i pro veškerá správní řízení, která jsou nebo budou vedena za účelem realizace Stavby.

### III.

#### Nájemné

#### Splatnost nájmu

#### Platební podmínky a ostatní finanční ujednání

1. Výše nájemného za užívání předmětu nájmu je stanovena na základě zákona č. 526/1990 Sb., o cenách, ve znění pozdějších předpisů.
2. Nájem pozemku bude v souladu se zákonem č. 235/2004 Sb., o DPH v platném znění považován za plnění od daně osvobozené.
3. Nájemné je stanoveno dle příkazu GR č. 2/2016 v Benešově nad Ploučnicí ve výši 8,05 Kč/m<sup>2</sup> tj. 596 m<sup>2</sup> x 8,05 Kč =roční nájemné činí 4.798 Kč a v Oldřichově nad Ploučnicí a Františkově nad Ploučnicí 285 m<sup>2</sup> x 5,75 Kč=roční nájemné 1.639 Kč Roční nájemné celkem **6.437 Kč**(slovy: šesttisícčtyřistatřicetsedm korun českých).  
Pro rok 2016 bude vypočtena poměrná část nájemného.
4. Roční nájemné ve výši dle odst. 3 tohoto článku bude hrazeno jednou splátkou na základě daňového dokladu vystaveného pronajímatelem se splatností 30-ti dnů od data vystavení.
5. Den uskutečnění osvobozeného plnění je stanoven na den vystavení daňového dokladu. Daňový doklad na roční nájemné bude pronajímatelem vystaven nejpozději poslední den kalendářního roku.

### IV.

#### Výpověď smlouvy

1. Pronajímatel může tuto smlouvu vypovědět a požadovat vrácení předmětu nájmu i před skončením stanovené doby nájmu, jestliže jej nájemce nebo třetí osoba, jež předmět nájmu užívá se souhlasem nájemce, neužívá řádně nebo jestliže je užívání v rozporu s účelem, kterému slouží.
2. Nájemce může smlouvu vypovědět bez udání důvodu.
3. Výpověď musí být písemná. Výpovědní lhůta je tříměsíční a počíná běžet dnem následujícím po doručení výpovědi.

## V.

### Budoucí majetkoprávní vypořádání

1. Pronajímatel nebude přejímat do svého majetku žádné stavby ani objekty vybudované v rámci stavby.
2. Pronajímatel se tímto zavazuje uzavřít do 30 dnů od doručení výzvy nájemce, nejpozději však do 6 měsíců po vydání kolaudačního souhlasu ke stavbě, smlouvu o zřízení věcného břemene – služebnosti na části pozemků trvale dotčených stavbou.
3. Po dokončení stavby bude na náklady nájemce celá situace zaměřena geometrickým plánem a tím určena přesná výměra části pozemkové parcely uvedené v čl. 3 a 5, která bude předmětem smlouvy o zřízení věcného břemene - služebnosti a která podléhá následnému schválení Radou Ústeckého kraje. Obsah práva věcného břemene - služebnosti bude upřesněn v samotné smlouvě o zřízení věcného břemene - služebnosti, která bude obsahovat podmínky strpění existence stavby na předmětných pozemcích, její užívání, údržbu, opravy a demontáž a právo vstupu na tyto pozemky za tím účelem.
4. Věcné břemeno – služebnost bude zřízena za jednorázovou úplatu. Výše jednorázové úhrady za zřízení služebnosti na předmětných pozemcích, kterou se nájemce zavazuje uhradit, bude stanovena výnosovým způsobem dle vzorce: plošná výměra služebnosti x sazba nájemného za  $m^2$  x 5 let. Pro výpočet ocenění služebnosti bude použita sazba nájemného 11,- Kč/ $m^2$ , celková cena pak bude minimálně 1000,- Kč. Výsledná částka bude dodaněna platnou sazbou DPH.
5. Dohodnutá částka bude uhrazena na základě daňového dokladu, který pronajímatel vystaví do 15ti dnů ode dne uskutečnění zdanitelného plnění. Dnem uskutečnění zdanitelného plnění bude datum podpisu smlouvy o zřízení věcného břemene - služebnosti. Splatnost bude stanovena na 30 dnů od data vystavení daňového dokladu. Neuhradí-li nájemce částku ve lhůtě splatnosti, bude mu účtován smluvní úrok ve výši 0,3 % z částky včas nezaplacené za každý den prodlení.
6. Návrh na vklad služebnosti příslušnému katastrálnímu úřadu podá a správní poplatek uhradí nájemce.
7. V případě neuzavření smlouvy o zřízení věcného břemene – služebnosti, se nájemce zavazuje pozemek vyklidit a uvést do původního stavu.

## VI.

### Ostatní a závěrečná ustanovení

1. Po skončení nájmu je Nájemce povinen vrátit pozemek ve stavu odpovídajícímu sjednanému způsobu užívání a účelu nájmu, ve stavu, v jakém jej převzal s přihlédnutím k obvyklému opotřebení. Nájemce se zavazuje, že v souvislosti s realizací stavby bude do vlastnických práv a oprávněných zájmů pronajímatele zasahovat pouze v nezbytné míře a bude si počínat tak, aby na majetku pronajímatele nedocházelo ke škodám. Dojde-li přesto nájemcem, případně jím pověřenými třetími osobami k zásahu do dotčených nemovitých věcí nad smluvně sjednaný rámec, případně ke vzniku škody na majetku pronajímatele, zavazuje se nájemce pro takový případ k uvedení dotčených nemovitých věcí do původního stavu a v případě vzniku majetkové újmy k její úhradě, pokud nebude dohodnuto jinak.
2. Nájemce bude oznamovat své vstupy na pozemek nejpozději 7 dní před vstupem, případně zajistí, aby tak činily i jím pověřené osoby. Oznámení bude zasláno na Povodí Ohře, státní podnik, provoz Česká Lípa, Litoměřická 91, 470 01 Česká Lípa.

3. Tato smlouva bude v úplném znění uveřejněna prostřednictvím registru smluv postupem dle zákona č. 340/2015 Sb. Smluvní strany se dohodly na tom, že uveřejnění v registru smluv provede nájemce, který zároveň zajistí, aby informace o uveřejnění této smlouvy byla zaslána pronajímateli do datové schránky 7ptt8gm, na e-mail: letafkova@seznam.cz
4. Pokud v této smlouvě není stanoveno jinak, řídí se právní vztahy z ní vyplývající příslušnými ustanoveními občanského zákoníku.
5. Tuto smlouvu lze měnit či doplňovat pouze po dohodě smluvních stran formou písemných a číslovaných dodatků.
6. O uzavření této smlouvy rozhodla Rada Ústeckého kraje usnesením č..... ze dne .....
7. Tato smlouva je vyhotovena v 5 vyhotoveních s platností originálu přičemž pronajímatel obdrží 2 vyhotovení a nájemce obdrží 3 vyhotovení smlouvy.
8. Tato smlouva nabývá platnosti a účinnosti dnem jejího podpisu oprávněnými zástupci smluvních stran.

## VII.

### Podpisy smluvních stran

Pronajímatel i nájemce shodně prohlašují, že si tuto smlouvu před jejím podpisem přečetli, že byla uzavřena po vzájemném projednání podle jejich pravé a svobodné vůle, určitě, vážně a srozumitelně, bez zneužití tísně, nezkušenosti, rozumové slabosti, rozrušení nebo lehkomyšlnosti druhé strany. Smluvní strany potvrzují autentičnost této smlouvy svým podpisem.

#### Přílohy:

Příloha č. 1 – situační zákresy částí pozemků  
dotčených stavbou

V Chomutově dne.....

V Ústí nad Labem dne .....

.....  
Pronajímatel  
Povodí Ohře, státní podnik  
Ing. Jan Fischer  
ekonomický ředitel

.....  
Nájemce  
Ústecký kraj  
Oldřich Bubeníček,  
hejtman Ústeckého kraje



**Číslo smlouvy : VIII/3051/2016/LT**

**Město Libochovice**

se sídlem / bytem : Náměstí 5. května 48, 411 17 Libochovice  
IČ / RČ : 00263931  
DIČ : CZ 00263931  
bankovní spojení : 1003688319/0800  
zastoupená : Ing. Janou Holou, starostkou obce

a

**Ústecký kraj, IČ:70892156, se sídlem Velká Hradební 3118/48, 400 01, Ústí nad Labem, v zastoupení: Správa a údržba silnic Ústeckého kraje, příspěvková organizace,**

se sídlem : Ruská 260, Dubí 3, PSČ : 417 03,  
IČ : 00080837,  
DIČ : CZ00080837,  
bankovní spojení : KB Teplice, č.ú.: 78-7308630297/0100,  
zastoupená Ing. Vladimírem Macholdou, ředitelem  
dále jen **vlastník pozemku**

uzavřeli dnešního dne tuto

**s m l o u v u**

**o provedení stavby na pozemku**

**I.**

**Ústecký kraj** je vlastníkem a **Správa a údržba silnic Ústeckého kraje, příspěvková organizace,** má příslušnost hospodařit s majetkem Ústeckého kraje, a to:

- pozemek **p.p.č. 1761/2 v k.ú. Libochovice,** druh pozemku: ostatní plochy, způsob využití: silnice, zapsaný na **LV 1346** u Katastrálního úřadu pro Ústecký kraj, Katastrální pracoviště Litoměřice (dále jen „dotčený pozemek“). Dotčený pozemek je součástí komunikace č. **II/246.**

**II.**

Vlastník pozemku uvedeného v čl. I. této smlouvy se zavazuje umožnit stavebníkovi provedení stavby : **„Libochovice-rekonstrukce chodníků ul.Komenského, Poděbradova, Školní, napojení na chodník ul.Vrchlického “** na dotčeném pozemku. Dotčená část stavby je uvedena v zákresu, který tvoří přílohu č. 1 této smlouvy.

**III.**

Pokud stavba dle čl.II. nebude zahájena nejpozději do 1 roku od podpisu této smlouvy, je vlastník pozemku oprávněn od této smlouvy odstoupit a je oprávněn odstoupit od smlouvy i v případě, že stavbou nebude dotčen pozemek uvedený v čl. I.

**IV.**

Stavebník se zavazuje:

- a) provést stavbu v souladu s vyjádřeními majetkového správce komunikace, Správy a údržby silnic Ústeckého kraje, příspěvkové organizace.
- b) po ukončení stavby provést na vlastní náklady její geodetické zaměření.
- c) v případě dočasného záboru uvést na své náklady dotčený pozemek do původního stavu dle podmínek stanovených při projednávání stavby ve všech stupních řízení, popř. nahradit škodu vzniklou v důsledku své činnosti na dotčeném pozemku,
- d) majetkoprávní vypořádání dotčeného pozemku bude provedeno nejpozději ke dni kolaudace stavby popř. vydání povolení k dočasnému užívání stavby, a to: obce a města: majetkoprávní vypořádání bude provedeno formou darování dotčeného pozemku do vlastnictví stavebníka, za podmínky odsouhlasení jeho darování v Zastupitelstvu Ústeckého kraje

V.

Práva a povinnosti podle této smlouvy přecházejí na případné právní nástupce účastníků.

VI.

- (1) Účastníci shodně prohlašují, že tato smlouva je projevem jejich svobodné a vážné vůle, její obsah je jim srozumitelný a považují jej za určitý, což stvrzují svými podpisy.
- (2) Tato smlouva je vyhotovena ve čtyřech stejnopisech, z nichž dva obdrží stavebník a dva vlastníci pozemku.
- (3) O uzavření této smlouvy bylo rozhodnuto usnesením Rady Ústeckého kraje č. .... ze dne ..... Usnesení tvoří přílohu č.2 této smlouvy.
- (4) Uzavření této smlouvy bylo schváleno usnesením ..... dle zákona č. 128/2000 o obcích (obecní zřízení).

VII.

Tato smlouva bude zveřejněna v Pasportizačním systému nemovitého majetku Ústeckého kraje, zřizovatele organizace, který je neveřejným systémem vedeným pro vnitřní potřebu Ústeckého kraje. Město Libochovice, souhlasí tímto se zveřejněním smlouvy v daném systému kraje s vyloučením informací, které podléhají ochraně osobních údajů (RČ).

V Dubí, dne .....

V Libochovicích , dne .....

---

Správa a údržba silnic Ústeckého kraje,  
příspěvková organizace  
Ing. Vladimír Macholda

---

Město Libochovice  
Ing. Jana Holá

Přílohy:

Příloha č. 1 – zakres stavbou dotčené části pozemku

Příloha č. 2 – usnesení Rady ÚK

# KOORDINAČNÍ SITUACE STAVBY - ČÁST 1

## M 1:500



*M. F. Holý*  
 Správa a údržba silnic Ústeckého kraje,  
 příslušná organizace  
 Ruská 260, 417 03 Dubí 3

15

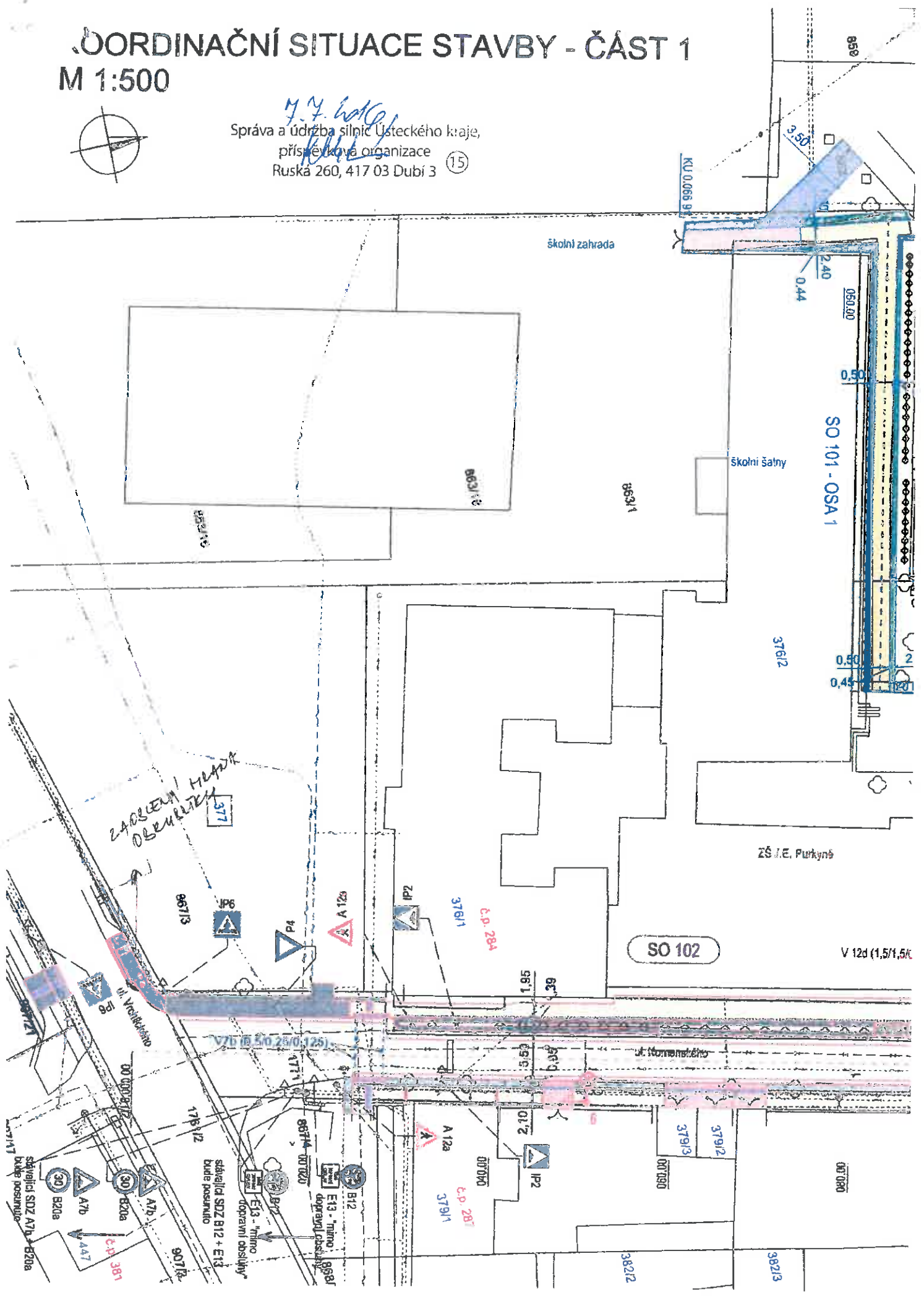



Číslo smlouvy: VIII/2040/2016/CV

**Město Kadaň**

se sídlem : Mírové náměstí 1, 432 01 Kadaň  
IČ : 00261912  
DIČ : CZ00261912  
bankovní spojení : Komerční banka a.s., č. účtu: 1725-441/0100  
zastoupená : PaedDr. Jiřím Kulhánkem – starostou města  
dále jen **stavebník**

a

**Ústecký kraj**, IČ 70892156, se sídlem Velká Hradební 3 118/48, 400 01 Ústí nad Labem,  
v zastoupení : **Správa a údržba silnic Ústeckého kraje, příspěvková organizace**  
se sídlem : Ruská 260, Dubí 3, PSČ 417 03  
IČ / DIČ : 00080837 / CZ00080837  
bankovní spojení : KB Teplice, č. účtu 78-7308630297/0100  
zastoupená : Ing. Vladimírem Macholdou – ředitelem organizace  
dále jen **vlastník pozemku**

uzavřeli dnešního dne tuto smlouvu

**s m l o u v u**

**o p r o v e d e n í s t a v b y n a p o z e m k u**

**I.**

**Ústecký kraj** je vlastníkem a **Správa a údržba silnic Ústeckého kraje, příspěvková organizace**, má příslušnost hospodařit s majetkem Ústeckého kraje, a to:  
- pozemek p.č. **1169/1, 1169/5**, k.ú. **Kadaň**, druh pozemků: ostatní plocha, způsob využití: silnice, zapsané na **LV 6939** u Katastrálního úřadu pro Ústecký kraj, Katastrální pracoviště Chomutov (dále jen dotčené pozemky).  
Dotčené pozemky jsou součástí silnice **II/224**.

**II.**

Vlastník pozemků uvedených v čl. I. této smlouvy se zavazuje umožnit stavebníkovi provedení stavby „**Kadaň – výstavba chodníku podél komunikace II/224**“ na dotčených pozemcích. Dotčená část stavby je uvedena v zákresu, který tvoří přílohu č. 1 této smlouvy.

**III.**

Pokud stavba dle čl. II. nebude zahájena nejpozději do 1 roku od podpisu této smlouvy, je vlastník pozemku oprávněn od této smlouvy odstoupit a je oprávněn odstoupit od smlouvy i v případě, že stavbou nebude dotčen pozemek uvedený v čl. I.

**IV.**

Stavebník se zavazuje:

- a) provést stavbu v souladu s vyjádřeními majetkového správce komunikace, Správy a údržby silnic Ústeckého kraje, příspěvkové organizace;
- b) po ukončení stavby provést na vlastní náklady její geodetické zaměření a zpracování geometrického plánu;
- c) v případě dočasného záboru uvést na své náklady dotčený pozemek do původního stavu dle podmínek stanovených při projednávání stavby ve všech stupních řízení, popř. nahradit škodu vzniklou v důsledku své činnosti na dotčeném pozemku;

d) majetkoprávní vypořádání dotčených pozemků bude provedeno:  
- vzhledem k tomu, že jeden z dotčených pozemků (p.p.č. 1169/5) byl Ústeckým krajem pořízen z dotačního titulu kupní smlouvou č. 878/2008 a do udržitelnosti projektu do 31.12.2018, je převod možný až po 1.1.2019, bude i majetkové vypořádání realizováno po tomto datu za podmínky odsouhlasení jeho darování v Zastupitelstvu kraje.

#### V.

Práva a povinnosti podle této smlouvy přecházejí na případné právní nástupce účastníků.

#### VI.

(1) Účastníci shodně prohlašují, že tato smlouva je projevem jejich svobodné a vážné vůle, její obsah je jim srozumitelný a považují jej za určitý, což stvrzují svými podpisy.

(2) Tato smlouva je vyhotovena ve čtyřech stejnopisech, z nichž dva obdrží stavebník a dva vlastník pozemku.

(3) O uzavření této smlouvy bylo rozhodnuto usnesením Rady Ústeckého kraje č. .... ze dne ..... Usnesení tvoří přílohu č. 2 této smlouvy.

Dubí, dne .....

Kadaň, dne .....

Ing. Vladimír Macholda  
Správa a údržba silnic Ústeckého kraje,  
příspěvková organizace

PaedDr. Jiří Kulhánek  
starostka města

#### Přílohy:

Příloha č. 1 – zákres stavbou dotčené části pozemku

Příloha č. 2 – usnesení Rady Ústeckého kraje

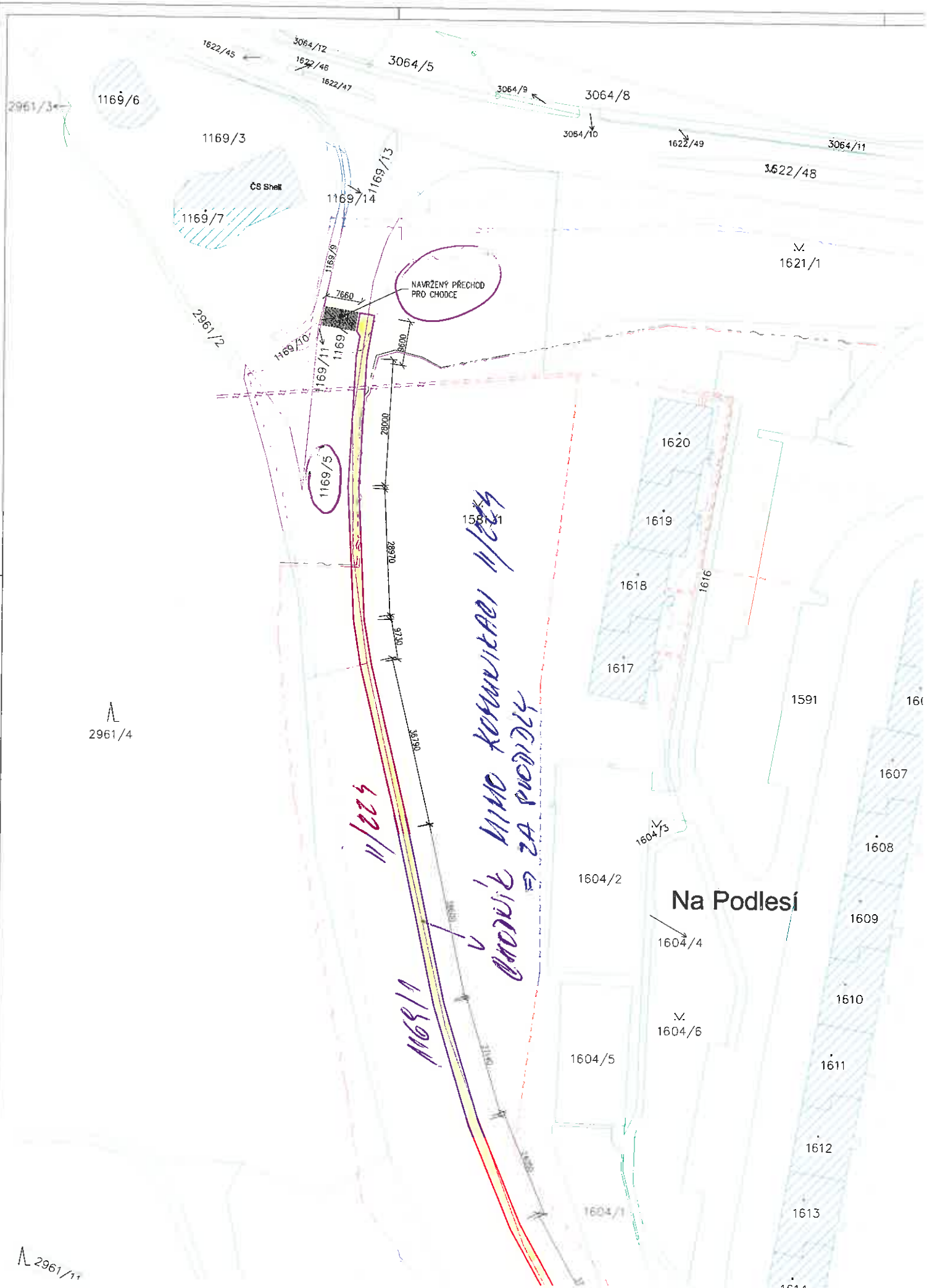

NAVRZENÝ PŘECHOD PRO CHOZCE

1169/5

11/224

1169/19

11/225  
11/226  
11/227  
11/228  
11/229  
11/230  
11/231  
11/232  
11/233  
11/234  
11/235  
11/236  
11/237  
11/238  
11/239  
11/240  
11/241  
11/242  
11/243  
11/244  
11/245  
11/246  
11/247  
11/248  
11/249  
11/250

Na Podlesí

2961/4

2961/11

**Číslo smlouvy: VIII/1010/2016/DC**

**Obec Dolní Podluží**

se sídlem : Dolní Podluží 6, 407 55 Dolní Podluží  
IČ : 00261271  
DIČ :  
bankovní spojení : Komerční banka Varnsdorf, č. účtu: 4726437/0100  
zastoupená : Ivou Minárovou – starostkou obce  
dále jen **stavebník**

a

**Ústecký kraj**, IČ 70892156, se sídlem Velká Hradební 3118/48, 400 01 Ústí nad Labem,  
v zastoupení : **Správa a údržba silnic Ústeckého kraje, příspěvková organizace**  
se sídlem : Ruská 260, Dubí 3, PSČ 417 03  
IČ / DIČ : 00080837 / CZ00080837  
bankovní spojení : KB Teplice, č. účtu 78-7308630297/0100  
zastoupená : Ing. Vladimírem Macholdou – ředitelem organizace  
dále jen **vlastník pozemku**

uzavřeli dnešního dne tuto smlouvu

**s m l o u v u**

**o p r o v e d e n í s t a v b y n a p o z e m k u**

**I.**

**Ústecký kraj** je vlastníkem a **Správa a údržba silnic Ústeckého kraje, příspěvková organizace**, má příslušnost hospodařit s majetkem Ústeckého kraje, a to:

- pozemek p.č. **2095, 2107/1**, k.ú. **Dolní Podluží**, druh pozemků: ostatní plocha, způsob využití: silnice, zapsané na **LV 345** u Katastrálního úřadu pro Ústecký kraj, Katastrální pracoviště Rumburk (dále jen dotčené pozemky). Dotčené pozemky jsou součástí silnice **II/264**.

**II.**

Vlastník pozemků uvedených v čl. I. této smlouvy se zavazuje umožnit stavebníkovi provedení stavby „**Dolní Podluží – chodník I. etapa**“ na dotčených pozemcích. Dotčená část stavby je uvedena v zákresu, který tvoří přílohu č. 1 této smlouvy.

**III.**

Pokud stavba dle čl. II. nebude zahájena nejpozději do 1 roku od podpisu této smlouvy, je vlastník pozemku oprávněn od této smlouvy odstoupit a je oprávněn odstoupit od smlouvy i v případě, že stavbou nebude dotčen pozemek uvedený v čl. I.

**IV.**

Stavebník se zavazuje:

- a) provést stavbu v souladu s vyjádřeními majetkového správce komunikace, Správy a údržby silnic Ústeckého kraje, příspěvkové organizace;
- b) po ukončení stavby provést na vlastní náklady její geodetické zaměření a zpracování geometrického plánu;
- c) v případě dočasného záboru uvést na své náklady dotčený pozemek do původního stavu dle podmínek stanovených při projednávání stavby ve všech stupních řízení, popř. nahradit škodu vzniklou v důsledku své činnosti na dotčeném pozemku;



d) majetkoprávní vypořádání dotčených pozemků bude provedeno: vzhledem k tomu, že jeden z dotčených pozemků (p.p.č 2107/1) byl Ústeckým krajem pořízen formou dotací kupní smlouvou č. 2320/2010 s dobou udržitelnosti do 31.12.2021, bude majetkové vypořádání možné až po datu doby udržitelnosti tj. po 1.1.2022 po odsouhlasení jejich darování v Zastupitelstvu Ústeckého kraje.

#### V.

Práva a povinnosti podle této smlouvy přecházejí na případné právní nástupce účastníků.

#### VI.

(1) Účastníci shodně prohlašují, že tato smlouva je projevem jejich svobodné a vážné vůle, její obsah je jim srozumitelný a považují jej za určitý, což stvrzují svými podpisy.

(2) Tato smlouva je vyhotovena ve čtyřech stejnopisech, z nichž dva obdrží stavebník a dva vlastníci pozemku.

(3) O uzavření této smlouvy bylo rozhodnuto usnesením Rady Ústeckého kraje č. .... ze dne ..... Usnesení tvoří přílohu č. 2 této smlouvy.

Dubí, dne .....

Dolní Podluží, dne .....

Ing. Vladimír Macholda  
Správa a údržba silnic Ústeckého kraje,  
příspěvková organizace

Iva Minářová  
starostka obce

#### Přílohy:

Příloha č. 1 – zakres stavbou dotčené části pozemku

Příloha č. 2 – usnesení Rady Ústeckého kraje

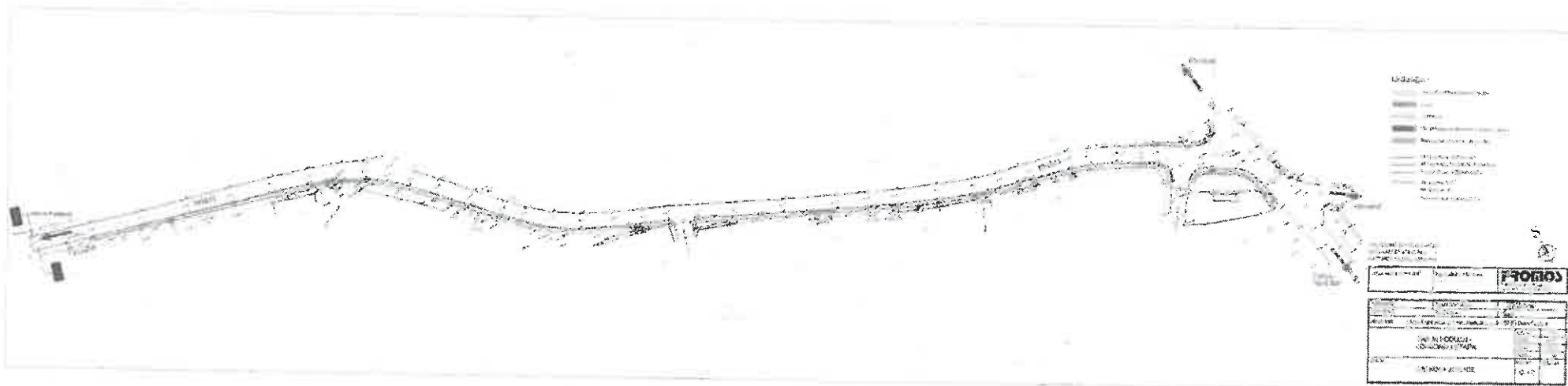

REV. 1.01  
CONTINUOUS CHANGING POINTS  
1.0.000000

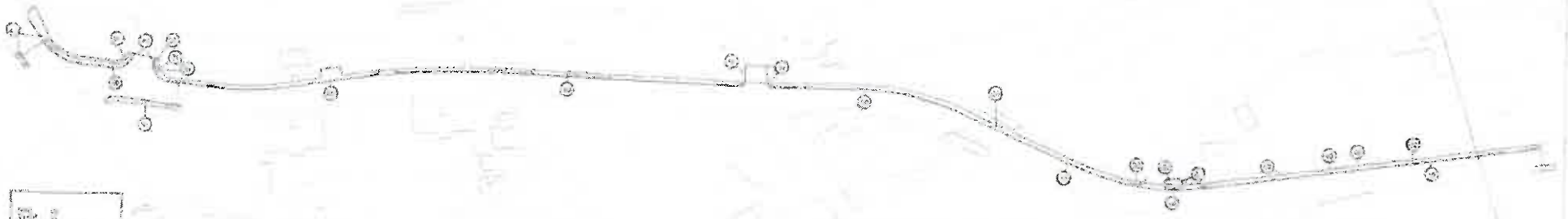

**Číslo smlouvy: VIII/1011/2016/DC**

**Správa železniční dopravní cesty, státní organizace**

se sídlem: Dlážděná 1003/7, 186 00 Praha 1,

IČ: 70994234,

DIČ: CZ70994234

Zastoupená: Ing. Luborem Hrubešem

dále jen **stavebník**

a

**Ústecký kraj**, IČ:70892156, se sídlem Velká Hradební 3118/48, 400 01, Ústí nad Labem,

**v zastoupení: Správa a údržba silnic Ústeckého kraje, příspěvková organizace,**

se sídlem : Ruská 260, Dubí 3, PSČ : 417 03,

IČ : 00080837,

DIČ : CZ00080837,

bankovní spojení : KB Teplice, č.ú.: 78-7308630297/0100,

zastoupená Ing. Vladimírem Macholdou, ředitelem

dále jen **vlastník pozemku**

uzavřeli dnešního dne tuto

**s m l o u v u**

**o p r o v e d e n í s t a v b y n a p o z e m k u**

**I.**

Ústecký kraj je vlastníkem a **Správa a údržba silnic Ústeckého kraje, příspěvková organizace**, má příslušnost hospodařit s majetkem Ústeckého kraje, a to:

- pozemek **p.č. 1471/1, k.ú. Brtníky**, druh pozemku: ostatní plocha, způsob využití: silnice, zapsanému na **LV č. 205** u Katastrálního úřadu pro Ústecký kraj, Katastrální pracoviště Rumburk (dále jen „dotčený pozemek“). Dotčený pozemek je součástí komunikace č. **III/2657**.

**II.**

Vlastník pozemku uvedeného v čl. I. této smlouvy se zavazuje umožnit stavebníkovi provedení stavby: **„Rekonstrukce mostu v km 10,174 trati Mikulášovice dolní nádraží - Rumburk“** na dotčeném pozemku. Dotčená část stavby je uvedena v záměru, který tvoří přílohu č. 1 této smlouvy.

**III.**

Pokud stavba dle čl.II. nebude zahájena nejpozději do 1 roku od podpisu této smlouvy, je vlastník pozemků oprávněn od této smlouvy odstoupit a je oprávněn odstoupit od smlouvy i v případě, že stavbou nebudou dotčeny pozemky uvedené v čl. I.

**IV.**

Stavebník se zavazuje:

- a) provést stavbu v souladu s vyjádřeními majetkového správce komunikace, Správy a údržby silnic Ústeckého kraje, příspěvkové organizace.
- b) po ukončení stavby provést na vlastní náklady její geodetické zaměření.
- c) v případě dočasného záboru uvést na své náklady dotčený pozemek do původního stavu dle podmínek stanovených při projednávání stavby ve všech stupních řízení, popř. nahradit škodu vzniklou v důsledku své činnosti na dotčeném pozemku,
- d) majetkoprávní vypořádání dotčeného pozemku bude provedeno nejpozději ke dni kolaudace stavby popř. vydání povolení k dočasnému užívání stavby, a to za cenu dle znaleckého posudku a nákladů spojených s prodejem dotčeného pozemku do vlastnictví stavebníka, za podmínky odsouhlasení jeho prodeje v Zastupitelstvu Ústeckého kraje.

V.

Práva a povinnosti podle této smlouvy přecházejí na případné právní nástupce účastníků.

VI.

- (1) Účastníci shodně prohlašují, že tato smlouva je projevem jejich svobodné a vážné vůle, její obsah je jím srozumitelný a považují jej za určitý, což stvrzují svými podpisy.
- (2) Tato smlouva je vyhotovena ve čtyřech stejnopisech, z nichž dva obdrží stavebník a dva vlastníci pozemků.
- (3) O uzavření této smlouvy bylo rozhodnuto usnesením Rady Ústeckého kraje č. ze dne: Usnesení tvoří přílohu č.2 této smlouvy.

V Dubí, dne .....

V Praze, dne .....

---

Správa a údržba silnic Ústeckého kraje,  
příspěvková organizace  
Ing. Vladimír Macholda

---

Správa železniční dopravní cesty,  
státní organizace  
Ing. Lubor Hruběš

Přílohy:

Příloha č. 1 – zakres stavbou dotčené části pozemku

Příloha č. 2 – usnesení Rady Ústeckého kraje

# Rekonstrukce mostu v km 10,174 trati Mikulášovice d.n. - Rumburk

KOPIE KATASTRÁLNÍ MAPY

Souřadnicový systém S-JTSK  
Výškový systém Bpv

Katastrální území:  
Brtníky

M 1:500

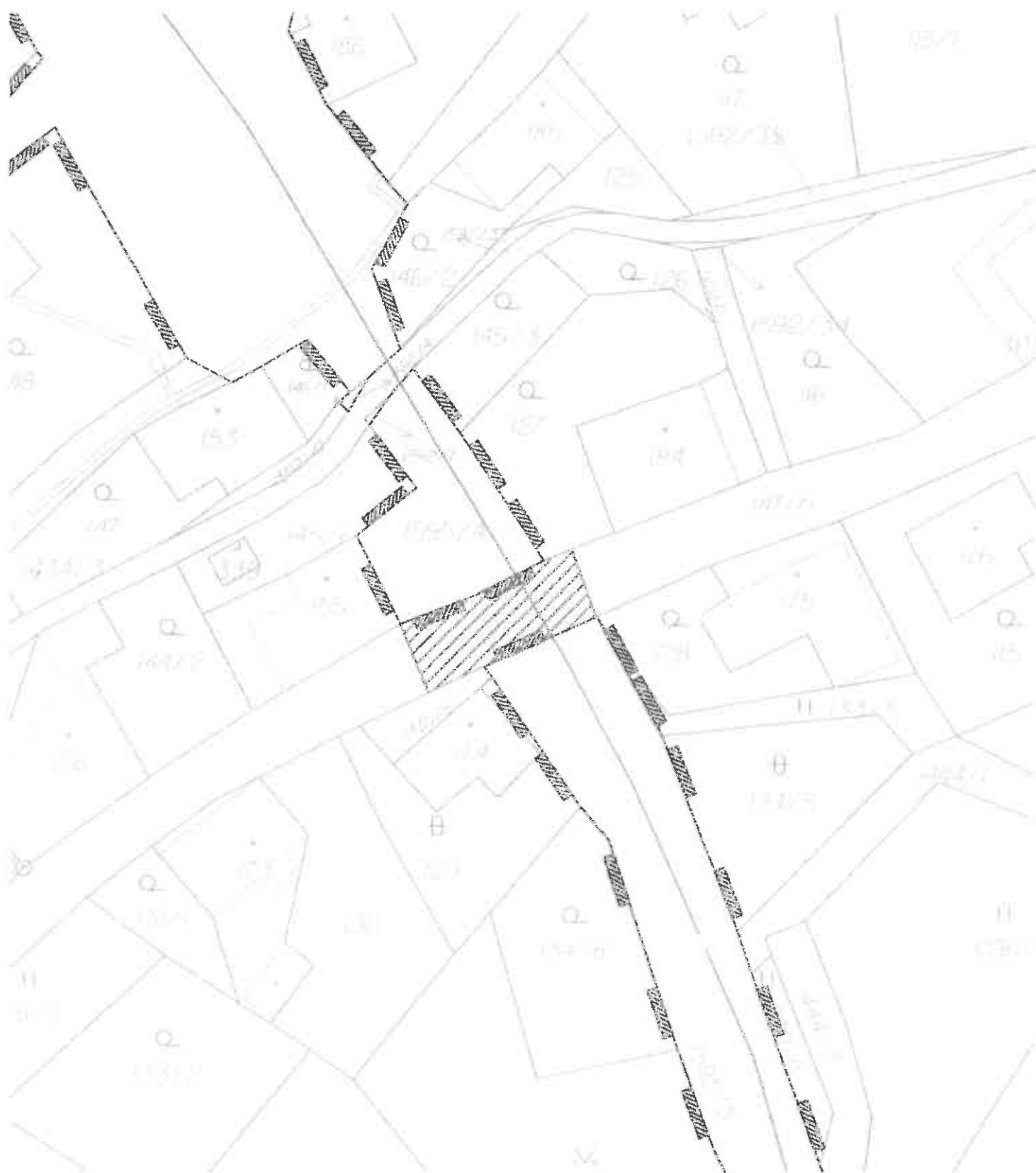

**Číslo smlouvy : VIII/6004/2016/UL**

**Obec Proboštov**

se sídlem : Náměstí Svobody 700, 417 12 Proboštov  
IČ : 00266566  
bankovní spojení : KB Teplice, a.s., č.ú.: 3224-501/0100  
zastoupená Zdeňkou Chládkovou, starostkou obce  
dále jen **stavebník**

a

**Ústecký kraj**, IČ:70892156, se sídlem Velká Hradební 3118/48, 400 02, Ústí nad Labem,  
zastoupen Oldřichem Bubeníčkem, hejtmánem Ústeckého kraje

**v zastoupení: Správa a údržba silnic Ústeckého kraje, příspěvková organizace,**

se sídlem : Ruská 260, Dubí 3, PSČ : 417 03,  
IČ : 00080837,  
DIČ : CZ00080837,  
bankovní spojení : KB Teplice, č.ú.: 78-7308630297/0100,  
zastoupená Ing. Vladimírem Macholdou, ředitelem  
dále jen **vlastník pozemku**

uzavřeli dnešního dne tuto

**s m l o u v u**

**o provedení stavby na pozemku**

**I.**

**Ústecký kraj** je vlastníkem a **Správa a údržba silnic Ústeckého kraje, příspěvková organizace**, má příslušnost hospodařit s majetkem Ústeckého kraje, a to:

- pozemek p.č. 665/1 v k.ú. **Proboštov u Teplíc**, druh pozemku: ostatní plocha, způsob využití: silnice, zapsaný na LV č. 1213 u Katastrálního úřadu pro Ústecký kraj, Katastrální pracoviště Teplice a
- pozemek p.č. 1378/1 v k.ú. **Proboštov u Teplíc**, druh pozemku: ostatní plocha, způsob využití: silnice, zapsaný na LV č. 1213 u Katastrálního úřadu pro Ústecký kraj, Katastrální pracoviště Teplice (dále jen „dotčený pozemek“). Dotčený pozemek je součástí komunikace č. III/25344.

**II.**

Vlastník pozemku uvedeného v čl. I. této smlouvy se zavazuje umožnit stavebníkovi provedení stavby: **„Chodník Proboštov - Přítkov“** na dotčeném pozemku. Dotčená část stavby je uvedena v zákresu, který tvoří přílohu č. 1 této smlouvy.

**III.**

Pokud stavba dle čl. II. nebude zahájena nejpozději do 1 roku od podpisu této smlouvy, je vlastník pozemku oprávněn od této smlouvy odstoupit a je oprávněn odstoupit od smlouvy i v případě, že stavbou nebude dotčen pozemek uvedený v čl. I.

**IV.**

Stavebník se zavazuje:

- a) provést stavbu v souladu s vyjádřeními majetkového správce komunikace, Správy a údržby silnic Ústeckého kraje, příspěvkové organizace.
- b) po ukončení stavby provést na vlastní náklady její geodetické zaměření.

- c) v případě dočasného záboru uvést na své náklady dotčený pozemek do původního stavu dle podmínek stanovených při projednávání stavby ve všech stupních řízení, popř. nahradit škodu vzniklou v důsledku své činnosti na dotčeném pozemku,
- d) majetkoprávní vypořádání dotčeného pozemku bude provedeno nejpozději ke dni kolaudace stavby popř. vydání povolení k dočasnému užívání stavby, a to formou darování dotčeného pozemku do vlastnictví stavebníka, za podmínky odsouhlasení jeho darování v Zastupitelstvu Ústeckého kraje.

#### V.

Práva a povinnosti podle této smlouvy přecházejí na případné právní nástupce účastníků.

#### VI.

- (1) Účastníci shodně prohlašují, že tato smlouva je projevem jejich svobodné a vážné vůle, její obsah je jim srozumitelný a považují je za určitý, což stvrzují svými podpisy.
- (2) Tato smlouva je vyhotovena ve čtyřech stejnopisech, z nichž dva obdrží stavebník a dva vlastník pozemku.
- (3) O uzavření této smlouvy bylo rozhodnuto usnesením Rady Ústeckého kraje č. .... ze dne. Usnesení tvoří přílohu č. 2 této smlouvy.

V Dubí, dne .....

V Proboštově, dne .....

---

Ing. Vladimír Macholda  
Správa a údržba silnic Ústeckého kraje,  
příspěvková organizace

---

Zdeňka Chládková  
starostka obce

Přílohy:

Příloha č. 1 – zakres stavbou dotčené části pozemku

Příloha č. 2 – usnesení Rady ÚK



# SITUACE M 1:2000

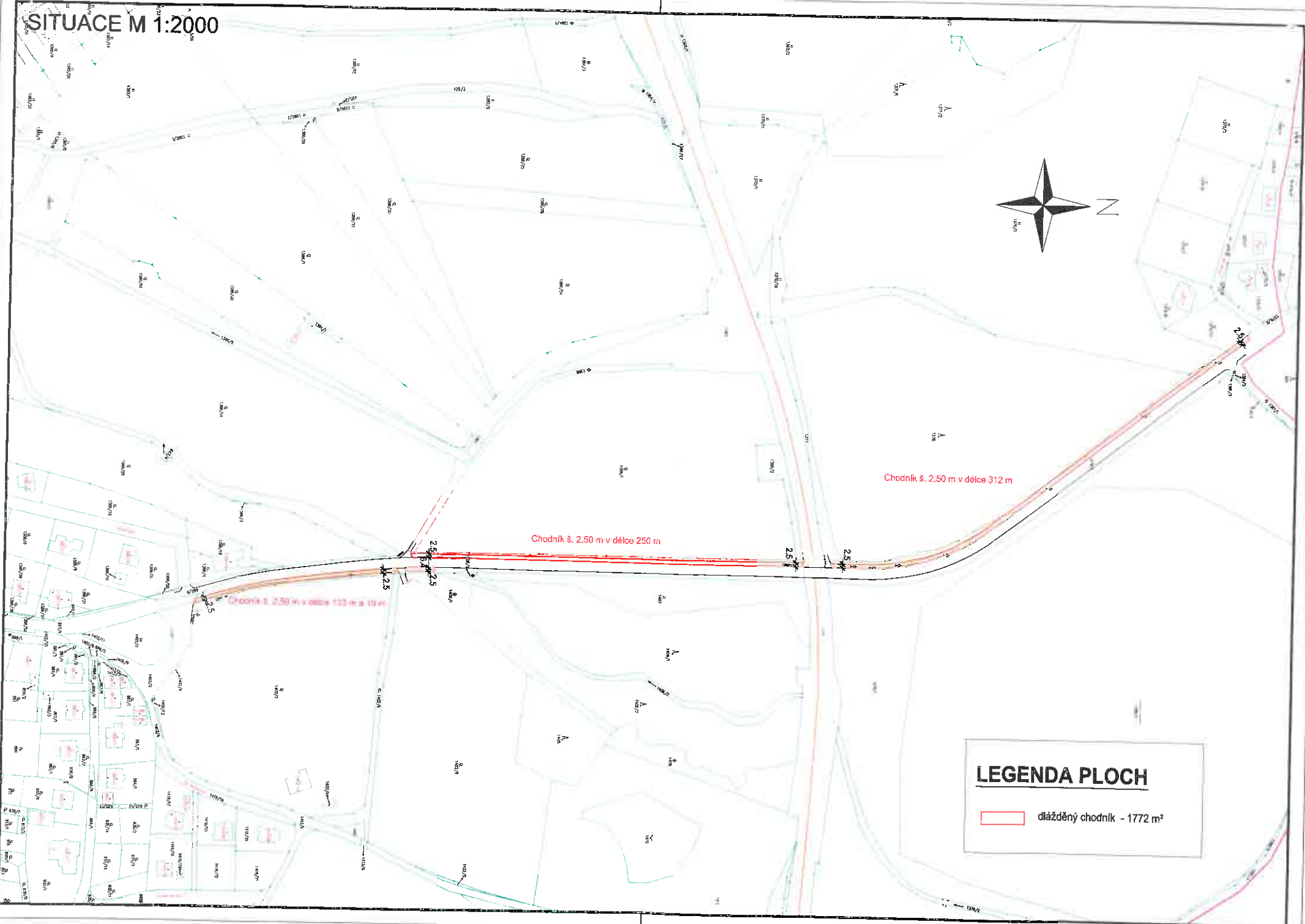
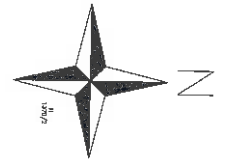

**LEGENDA PLOCH**

 dlážděný chodník - 1772 m<sup>2</sup>

**Česká republika - Státní pozemkový úřad**

Sídlo: Praha 3, Husinecká 1024/11a, PSČ 130 00

zastoupený **Ing. Martinem Vrbou**, ředitelem Krajského pozemkového úřadu pro Ústecký kraj,

adresa: Teplice, Husitská 1071/2, PSČ 415 02

IČO: 01312774, DIČ: CZ 1312774

Bankovní spojení: 60011-3723001/0710

(dále jen „pronajímatel“)

- na straně jedné -

a

**Ústecký kraj**

Sídlo : Velká Hradební 3118/48, 400 02 Ústí nad Labem

IČ: 708 92 156 DIČ: CZ70892156

zastoupený hejtnanem Ústeckého Kraje, panem **Oldřichem Bubeníčkem**

(dále jen "nájemce")

- na straně druhé -

uzavírají tento

**dodatek č. 5  
k n á j e m n í s m l o u v ě č. 71N09/08**

**Čl.I**

Smluvní strany uzavřely dne 8.6.2009 nájemní smlouvu č. 71N09/08 (dále jen "smlouva").

**Čl.II**

Na základě smlouvy (dod.č. 3) je nájemce povinen zaplatit pronajímateli roční nájemné ve výši 57 211,00 Kč (slovy: Padesátsedmtisícdvěstějedenáct korun českých).

**Čl.III**

Dodatkem č. 1 ke smlouvě byla stanovena doba účinnosti smlouvy, a to do 31.12.2016.

Smluvní strany se tímto dodatkem dohodly na **prodloužení účinnosti smlouvy** do 31.12.2017.

**Čl.IV**

**Výše nájemného se nemění.**

**Čl.V**

Tento dodatek je nedílnou součástí smlouvy a nabývá platnosti dnem podpisu oběma smluvními stranami.

#### Čl.VI

Nájemce tímto potvrzuje, že o uzavření tohoto dodatku ke smlouvě bylo rozhodnuto usnesením Rady Ústeckého kraje č.                      ze dne                2016.

#### Čl.VII

Tento dodatek je sepsán ve třech stejnopisech, z nichž každý má platnost originálu. Dva stejnopisy přebírá nájemce, jeden je určen pro pronajímatele.

#### Čl.VIII

Smluvní strany po přečtení tohoto dodatku prohlašují, že s jeho obsahem souhlasí, a že je shodným projevem jejich vážné a svobodné vůle a na důkaz toho připojují své podpisy.

V Teplicích dne

.....  
**Ing. Martin Vrba**  
ředitel KPÚ pro ústecký kraj  
p r o n a j í m a t e l

.....  
**Oldřich Bubeníček**  
hejtman Ústeckého kraje  
n á j e m c e

Za správnost: *Jarmila Procházková*  
.....

**Česká republika - Státní pozemkový úřad**

Sídlo: Praha 3, Husinecká 1024/11a, PSČ 130 00

zastoupený **Ing. Martinem Vrbou**, ředitelem Krajského pozemkového úřadu pro Ústecký kraj,

adresa: Teplice, Husitská 1071/2, PSČ 415 02

IČO: 01312774, DIČ: CZ 1312774

Bankovní spojení: 60011-3723001/0710

(dále jen „pronajímatel“)

- na straně jedné -

a

**Ústecký kraj**

Sídlo : Velká Hradební 3118/48, 400 02 Ústí nad Labem

IČ: 708 92 156 DIČ: CZ70892156

zastoupený hejtnanem Ústeckého Kraje, panem **Oldřichem Bubeníčkem**

(dále jen "nájemce")

- na straně druhé -

uzavírají tento

**dodatek č. 4  
k n á j e m n í s m l o u v ě č. 38N09/08**

**ČI.I**

Smluvní strany uzavřely dne 29.4.2009 nájemní smlouvu č. 38N09/08 (dále jen "smlouva").

**ČI.II**

Na základě smlouvy (dod.č. 2) je nájemce povinen zaplatit pronajímateli roční nájemné ve výši **1 449,00 Kč** (slovy: Jedentisícčtyřistačtyřicetdevět korun českých).

**ČI.III**

Dodatkem č. 1 ke smlouvě byla stanovena doba účinnosti smlouvy, a to do 31.12.2016.

Smluvní strany se tímto dodatkem dohodly na prodloužení účinnosti smlouvy do 31.12.2017.

**ČI.IV**

**Výše nájemného se nemění**

**ČI.V**

Tento dodatek je nedílnou součástí smlouvy a nabývá platnosti dnem podpisu oběma smluvními stranami.

## Čl.VI

Nájemce tímto potvrzuje, že o uzavření tohoto dodatku ke smlouvě bylo rozhodnuto usnesením Rady Ústeckého kraje č. \_\_\_\_\_ ze dne \_\_\_\_\_ 2016.

## Čl.VII

Tento dodatek je sepsán ve třech stejnopisech, z nichž každý má platnost originálu. Dva stejnopisy přebírá nájemce, jeden je určen pro pronajímatele.

## Čl.VIII

Smluvní strany po přečtení tohoto dodatku prohlašují, že s jeho obsahem souhlasí, a že je shodným projevem jejich vážné a svobodné vůle a na důkaz toho připojují své podpisy.

V Teplicích dne \_\_\_\_\_

.....  
**Ing. Martin Vrba**  
ředitel KPÚ pro ústecký kraj  
p r o n a j í m a t e l

.....  
**Oldřich Bubeníček**  
hejtman Ústeckého kraje  
n á j e m c e

Za správnost: *Jarmila Přocházková*  
.....

## Dodatek č. 15 k pojistné smlouvě č. 400 034 121

### **Allianz pojišťovna, a.s.**

Ke Štvanici 656/3, 186 00 Praha 8, Česká republika

IČ: 47115971

zapsaná v obchodním rejstříku vedeném Městským soudem v Praze, oddíl B, vložka 1815

**(dále jen „pojistitel“)**

a

### **Ústecký kraj**

Velká Hradební 3118/48, 40002 Ústí nad Labem-město, Ústí nad Labem-centrum

IČ: 70892156

**(dále jen „pojistník“)**

1)

**S účinností od 01.04.2016 se do pojistné smlouvy zařazuje pojištění následujících nákladů:**

#### Znovupořízení věci dle nových norem

Za náklady vynaložené na znovupořízení pojišťovaného majetku téhož druhu a účelu, kvality a parametrů jsou považované i náklady, které je pojistník, pojištěný nebo vlastník věci povinen vynaložit na znovupořízení věci z důvodu změny legislativy, obecně závazných předpisů a norem, tak aby mohl věc využívat k původním účelům. Toto pojištění se sjednává s ročním limitem plnění ve výši 500 000,- Kč.

#### Náklady na znalecké posudky

Jestliže škoda spojená s povinností poskytnout pojistné plnění přesáhne částku 500 000,- Kč, ujednává se tímto, že pojistitel uhradí náklady znaleckého řízení na zjištění rozsahu škody, které by byl jinak nesl pojištěný.

#### Náklady na výměnu nepoškozených věcí z estetických důvodů

Za náklady vynaložené na znovupořízení pojišťovaného majetku se považují i vícenásobné náklady vynaložené na obnovu nepoškozených pojištěných věcí, které je nutné vyměnit z estetického důvodu. Podmínkou je, že poškozený pojištěný majetek již není možné obnovit ve stejném designu a pojištěný prokáže, že tyto náklady skutečně vynaložil. Toto pojištění se sjednává s ročním limitem plnění ve výši 500 000,- Kč.

2)

**S účinností od 22.05.2016 se navyšuje limit pojistného plnění pro stavební součásti vlastní na 6 000 000,- Kč.**

3)

**Sjednává se pojištění příspěvkových organizací Ústeckého kraje dle přiložených přehledů pojištění platných pro jednotlivé příspěvkové organizace.**

Pojistné za pojištění jednotlivých příspěvkových organizací je uvedeno v rozpisu, který je rovněž přílohou tohoto dodatku.

Pojistná částka souboru vlastních a cizích věcí movitých na území ČR se zahrnutím nového majetku příspěvkových organizací navyšuje na celkových 2 844 512 187,- Kč.

Pojistná částka zásob na území ČR se zahrnutím nového majetku příspěvkových organizací navyšuje na celkových 53 831 100,- Kč.

**4) V oddíle Pojištění odpovědnosti se aktualizuje znění následujícího smluvního ujednání:**

**Smluvní ujednání:**

Odchylně od článku 3 odst. 1 všeobecných pojistných podmínek se ujednává, že pojištění se vztahuje na škodní události, ke kterým došlo a jejichž příčina vznikla v době mezi sjednaným retroaktivním datem a datem ukončení pojištění. Retroaktivním datem je 01.01.2009.

**Celkový doplatek pojistného za tento dodatek ve výši 1.885,- Kč bude pojistníkem uhrazen na účet pojišťovacího makléře RESPECT, a.s., číslo účtu u Raiffeisenbank a.s. 7220843001/5500.**

Přílohy:

- seznam příspěvkových organizací a příslušného pojistného
- přehledy pojištěného majetku jednotlivých příspěvkových organizací

**Pojistník tímto potvrzuje, že o uzavření tohoto dodatku bylo rozhodnuto usnesením Rady Ústeckého kraje**

**č. .... ze dne .....**

Podpisy smluvních stran:

.....  
pojistník

.....  
pojistitel

**NAŘÍZENÍ**  
**Ústeckého kraje č. .../2016**  
ze dne 29. září 2016

**kterým se stanovují úseky silnic, na kterých se pro jejich malý dopravní význam nezajišťuje sjízdnost a schůdnost odstraňováním sněhu a náledí.**

Rada Ústeckého kraje v souladu s § 7 a § 59 odst. 1 písm. k) zákona č. 129/2000 Sb., o krajích (krajské zřízení), ve znění pozdějších předpisů, a na základě zmocnění dle § 27 odst. 5 zákona č. 13/1997 Sb., o pozemních komunikacích, ve znění pozdějších předpisů, vydává toto nařízení kraje:

**Čl. 1**  
**Vymezení úseků**

Na následujících úsecích silnic II. a III. třídy na území Ústeckého kraje se pro jejich malý dopravní význam nezajišťuje sjízdnost a schůdnost odstraňováním sněhu a náledí:

**Seznam neudržovaných úseků**

Číslo silnice	Místopisný popis úseku	Staničení (km) od	Staničení (km) do	Délka v km	Provoz
<b>Děčín</b>					
II/266	Lobendava - státní hranice	20,129	22,657	2,528	
III/2677	Severní - státní hranice	0,800	1,788	0,988	
III/25377	Prosetín - Hliněná	2,850	4,875	2,025	
III/25378	Javory BUS - hranice okresu Ústí nad Labem	4,729	6,052	1,323	
III/25379	Borek - Malšovice	0,000	2,247	2,247	
III/25852	Sněžník BUS - státní hranice	12,659	13,886	1,227	
III/25855	Stará Oleška - Lužná	2,962	4,804	1,842	
III/25857	Arnoltice - Janov	4,091	7,073	2,982	
III/26225	Brložec - Huntřov	1,049	2,288	1,239	
III/26228	Folknáře - Dobrná	1,553	4,713	3,160	
III/2639	Viadukt Janská - Janská	12,220	13,392	1,172	
III/26313	Studený - Na Potoce	7,363	9,255	1,892	
III/26323	Křížový Buk - Mlýny	0,000	2,875	2,875	
III/26324	Dolní Falknov - Krásné Pole	0,000	4,812	4,812	
III/26517	Knížecí - křižovatka s III/26515	0,000	1,148	1,148	
III/2663	Království - Fukov	0,000	5,415	5,415	
III/2664	Království - křižovatka s III/2666	0,000	1,409	1,409	
III/2668	Kunratice - Brtníky	3,363	6,794	3,431	
III/2669	Lipová - státní hranice	0,668	2,406	1,738	
III/2671	Liščí - Severní	0,000	3,063	3,063	
<b>Chomutov</b>					
III/01312	Fláje - hranice okresu Teplice	1,297	4,053	2,756	
III/01328	křižovatka I/13 - kř. III/1981	0,000	2,275	2,275	
III/1986	Lestkov - hranice okresu Karlovy Vary	1,632	4,281	2,649	
III/1988	Okounov - Krupice	3,042	4,742	1,700	
III/1989	Brodce - hranice okresu Karlovy Vary	2,296	3,124	0,828	
III/21912	Kovářská nádraží - křiž. s III/2234	1,240	2,240	1,000	
III/22119	Mašťov - křižovatka s III/22421	0,000	3,591	3,591	



III/22120	křižovatka III/22119-křižovatka III/22118	0,000	1,680	1,680
III/22310	Vykmanov - Mýtinka	1,436	3,125	1,689
III/22311	Mýtinka - Údolíčko	0,000	4,796	4,796
III/22314	Klášterecká Jeseň - Měděnec	0,519	5,827	5,308
III/22318	Nová Víska - křižovatka s III/22319	2,000	7,731	5,731
III/22319	křižovatka II/223 - Volyně	0,000	2,400	2,400
III/22321	křižovatka I/13 - Málkov	7,725	8,220	0,495
III/22321	Zelená - Lideň	4,759	7,628	2,869
III/2234	Háj - křižovatka s III/21911	3,051	6,173	3,122
III/2235	Srní	0,000	0,427	0,427
III/22419	Vojnín - křižovatka III/22119	0,995	3,028	2,033
III/22420	Kadaňský Rohozec - hranice okr. LN	0,762	1,544	0,782
III/22421	Kadaň.Rohozec-křiž.III/22419	0,000	0,400	0,400
III/22423	Úhošťany - Kojetín	3,508	9,693	6,185
III/22424	Vinaře - křižovatka s II/225	0,000	2,789	2,789
III/22429	kř. II/224 - Potočná	0,000	1,751	1,751
III/22432	Rusová nádraží - II/224	0,000	0,265	0,265
III/22433	Kryštofovy Hamry - státní hranice	3,492	5,271	1,779
III/22436	Černý Potok - Kovářská	0,000	4,627	4,627
III/2251	Pětipsy - křižovatka II/225	0,133	2,079	1,946
III/22512	křižovatka II/568 Kopeček - Březno	7,470	9,616	2,146
III/25017	Milá - hranice okresu Louny	2,159	3,121	0,962
III/25019	křižovatka III/25018 - hranice okresu LN	1,592	2,347	0,755
III/25019	Milá - Bělušice	3,588	5,627	2,039
III/25115	Škrle - Sušany	0,000	3,929	3,929
III/25211	Načetín - křižovatka I/7	14,058	19,245	5,187
III/25211	Orasín - Mezihorí	1,257	4,611	3,354
III/25212	Květnov - křižovatka s III/25211	0,000	1,195	1,195
III/25215	Boleboř - Kalek	0,000	7,972	7,972
III/2522	Třetí Mlýn - Hora Sv. Šebestiána	6,985	15,130	8,145
III/25221	Pohraniční - státní hranice SRN	0,000	0,829	0,829
III/25311	Lužice - Dobručice	6,251	6,527	0,276
III/25314	Liběšice - Svinčice	0,896	2,456	1,560
III/2532	Prní Mlýn - Bečov	0,000	1,332	1,332
III/2534	Černice	0,159	4,552	4,393
III/2543	Křížatky - Mníšek	3,752	10,248	6,496
III/2574	hranice okresu Teplice - Lužice	2,600	3,500	0,900
III/5681	křižovatka I/13 - Mikulovice	2,160	3,180	1,020
III/5692	křižovatka I/15 - hranice okresu Louny	0,000	0,450	0,450
<b>Litoměřice</b>				
III/0089	Prosmyky od x II/247	0	0,512	0,512
III/03015	Odbočka 2 Vrbice	0	0,977	0,977
III/23748	Klapý - Křesín	0	4,942	4,942
III/23754	Děkovka–hranice okresuTP	4,514	7,319	2,805
III/23754	Lkáň - Dlažkovice	0	3,11	3,11
III/23758	Čížkovice - Úpohlavý	1,348	3,281	1,933
III/23911	Brníkov - Roudníček	8,436	11,489	3,053
III/23931	hranice okresu Kladno – Bříza	4,106	6,506	2,4
III/24043	Bříza - křižovatka s III/24041	0	3,509	3,509
III/24054	Vetlá - Brzánky	0	0,873	0,873
III/24055	Černěves - Lounky	1,1	3,742	2,642
III/24058	Doksany - Rohatce	0	2,931	2,931
III/24067	Chotiněves - křižovatka s I/15	0	2,153	2,153
III/24070	Trnoblany - Zimoř	0	1,528	1,528

III/24075	Srdov - Habřina	0	1,785	1,785
III/24078	II/240 Hradiště – křiž. III/24077	0	1,557	1,557
III/24079	Křižovatka s II/240 - Hradiště	0	0,425	0,425
III/24080	Levínské Petrovice – křižovatka s III/24077	0,987	3,49	2,503
III/24086	Držovice -křižovatka s III/24081	0	1,102	1,102
III/24088	Líčenice - Dubičná	0	1,255	1,255
III/24613	Břežany - Chotěšov	1,093	4,941	3,848
III/24615	Vrbka - Martiněves	2,083	5,146	3,063
III/24616	Chvalín - křižovatka s III/24048	0	2,043	2,043
III/24620	Krabčice – obchvat Roudnice	0	2,202	2,202
III/24626	Mnetěš - x II/608	1,2	1,76	0,56
III/24712	Keblice - Brňany	4,199	6,88	2,681
III/24715	Úložiště RM - Kamýk	2,028	3,027	0,999
III/24719	Mířejovice -křižovatka s III/2612	1,183	2,452	1,269
III/24719	Kunratice z obce - hr. okresu UL	4,842	5,699	0,857
III/24728	Prackovice - křižovatka s I/30	1,323	2,991	1,668
III/2476	Siřejovice - Želechovice	0	2,353	2,353
III/2477	Siřejovice – Keblice	0	2,14	2,14
III/25810	Medvědice – křiž. III/2587	0,381	1,405	1,023
III/25811	Kocourov – křiž. s III/25812	0	0,502	0,502
III/25812	Milešov – křižovatka s III/23762	0	4,079	4,079
III/25813	hranice okresu Teplice - Páleč	2,021	3,612	1,591
III/25815	Skalice – hranice okresu Teplice	4,839	7,418	2,571
III/25820	Milešov – hranice okresu TP	4,777	6,751	1,974
III/2587	Lhota - křižovatka s III/25815	8,2	9,288	1,088
III/2589	Milešov - Medvědice	0	3,09	3,09
III/26018	Řepčice – hranice okresu UL	1,491	2,687	1,196
III/26027	Všeradiště - Řepčice	4,786	5,897	1,111
III/2611	Lbín – hranice okresu UL	5,734	6,934	1,2
III/26111	Sedlec - Dolní Řepčice	3,068	4,824	1,756
III/26118	Brocno – hranice okresu Mělník	9,08	10,764	1,684
III/26120	Štětí mezi serpentínami	0,763	1,438	0,675
III/26122	Chcebuz - Štětí	0,815	3,497	2,682
III/2691	Malešov - Střížovice	0	4,597	4,597
<b>Louny</b>				
III/2213	Malá Černoc - hranice okresu Rakovník	0,500	1,749	1,249
III/2214	Soběchleby - Běsno	0,000	4,377	4,377
III/22111	Sýrovice - Libořice	0,000	3,748	3,748
III/22115	Nepomyšl Ovčín - Chmelištná	1,480	3,559	2,079
III/22122	Němčany - Chotěbudice	0,000	2,681	2,681
III/22523	Čeradice - Radičevy	3,000	5,635	2,635
III/22715	křižovatka II/227 - křižovatka III/22712	0,000	1,575	1,575
III/22716	Lipno - Dubčany	6,500	9,836	3,336
III/22924	křižovatka III/22919 - křižovatka III/22923	0,000	2,240	2,240
III/22930	Kocanda - Břínkov	0,000	1,216	1,216
III/22933	Hříškov - Smolnice	0,000	1,977	1,977
III/22936	konec obce Zbrašín - Jimlín	1,300	4,439	3,139
III/22937	Hřivice - Lipno	3,000	7,205	4,205
III/22938	Zbrašín -Touchovice	0,000	2,596	2,596
III/22939	Líšňany - křižovatka s III/22547	0,000	2,043	2,043
III/23736	Vrbno - Telce	0,000	4,662	4,662
III/23739	křižovatka III/23711 - hranice okresu Rakovník	15,950	16,329	0,379
III/2213	Malá Černoc - hranice okresu Rakovník	0,500	1,749	1,249

III/23742	Černochoch - křižovatka s II/237 Chrastín	0,000	2,951	2,951
III/23744	Černochoch - hranice okresu Kladno	3,398	4,711	1,313
III/2461	Nečichy - Chožov	2,100	5,981	3,881
III/25012	Vrbka - Břvany	0,000	2,803	2,803
III/25017	Břvany nádraží ČD - hranice okresu Most	0,000	2,004	2,004
III/25019	Hrádek - hranice okresu Most	0,000	1,417	1,417
<b>Ústí nad Labem</b>				
III/00822	Dubí - Mstišov	0,000	1,275	1,275
III/00823	Cínovec - Vitiška	0,000	5,848	5,848
III/0088	Cínovec st. celnice - kř. I/8	0,000	0,550	0,550
III/01310	Dlouhá Louka (točna) - III/01311	7,150	9,378	2,228
III/01311	od III/01310 - křižovatka s III/01312	0,000	3,683	3,683
III/01312	hranice okresu Most - Oldřiš - II/382	4,171	11,442	7,271
III/01317	od II/382 - Nové Město (nádraží)	0,000	0,800	0,800
III/01322	křižovatka I/13 u Přestanova - Strádov	0,000	0,614	0,614
III/24719	hranice okresu Litoměřice - Čereňiště	5,747	8,000	2,253
III/2484	Zadní Telnice - Adolfov	1,500	4,100	2,600
III/2487	hranice okresu Ústí nad Labem -Cínovec	8,773	19,893	11,120
III/25326	od III/25331 Ohníč - Úpoř	2,600	3,210	0,610
III/25336	Nové Dvory - k III/25817	1,400	4,050	2,650
III/25360	Český Újezd - Střížovice	1,000	1,700	0,700
III/25361	křižovatka III/26029 - Český Bukov	2,338	4,100	1,762
III/25371	Mnichov - Libov	0,000	2,180	2,180
III/25371	křižovatka III/26039 pod Radešínem - Žežice	3,916	4,836	0,920
III/25371	Mlýniště - Ústí nad Labem	6,000	6,739	0,739
III/25373	Neštěmice (křiž. tři kříže) - Žežice	0,650	2,824	2,174
III/25374	Ryjice - Libov	3,800	5,392	1,592
III/25378	hranice okresu Děčín - k III/25361	6,052	8,436	2,384
III/25813	Lukov - hranice okresu Litoměřice	1,100	2,021	0,921
III/25815	Štěpánov - hranice okresu Litoměřice	2,613	4,839	2,226
III/25820	Černčice - hranice okresu Litoměřice	4,000	4,777	0,777
III/25825	Vrahožily - Bořislav	1,200	3,697	2,497
III/25833	od III/25832 u Řehlovic - Suchá	0,000	2,600	2,600
III/25834	od III/25839 žel. st. Radejčín - kř. III/25832 Dubice	0,000	1,779	1,779
III/25835	Stebno - křižovatka s III/25840	0,000	2,386	2,386
III/25840	křižovatka s III/25839 - Podlešín	0,000	1,929	1,929
III/25841	kř. III/25843 nad Kojeticema - kř. III/25845 Malečov	4,857	6,821	1,964
III/25848	kř. III/25849 Horní Zálezly - kř. III/25841 Malečov	1,458	3,663	2,205
III/2585	Červený Újezd - Dřevce	0,000	2,200	2,200
III/26018	Haslice - hranice okresu Litoměřice	0,989	1,491	0,502
III/26022	kř. III/26021 Týniště - Doubravice	0,000	2,000	2,000
III/26024	kř. III/25847 Lhota pod Pannou. - kř. III/26025 Proboštov	0,000	1,032	1,032
III/26032	Mirkov - Neštěmice Skalka (točna MHD)	3,213	5,300	2,087
III/26036	křižovatka s III/26040 - Chuderovec	1,886	3,100	1,214
III/26037	od III/25371 Radešín - k III/25374	0,000	1,243	1,243
III/26038	Sovolusky - kř. III/25371 Radešín	0,600	1,350	0,750
III/2611	hranice okresu Litoměřice - křižovatka s III/24719	6,934	8,198	1,264

**Čl. 2**  
**Zrušovací ustanovení**

Zrušuje se Nařízení Ústeckého kraje č. 2/2015, kterým se stanovují úseky silnic, na kterých se pro jejich malý dopravní význam nezajišťuje sjízdnost a schůdnost odstraňováním sněhu a náledí ze dne 14. října 2015.

**Čl. 3**  
**Účinnost**

Toto nařízení bylo vydáno usnesením Rady Ústeckého kraje č. .../...R/2016 ze dne 29. září 2016 a nabývá účinnosti patnáctým dnem po vyhlášení ve Věstníku právních předpisů Ústeckého kraje.

Oldřich Bubeníček  
hejtman

RSDr. Stanislav Rybák  
1. náměstek hejtmána

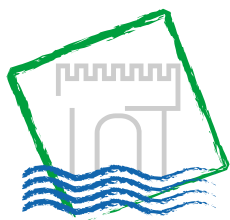

# Ústecký kraj

Číslo objednatele:

Číslo firmy:

## DOHODA O OCHRANĚ DŮVĚRNÝCH INFORMACÍ

uzavřená dle ustanovení § 1746 odst. 2  
zákona č. 89/2012 Sb., občanský zákoník

### Objednatel:

Název: **Ústecký kraj**  
Sídlo: Velká Hradební 3118/48, 400 02 Ústí nad Labem  
Zastoupený: Oldřichem Bubeníčkem, hejtmanem Ústeckého kraje  
Kontaktní osoba: Bc. Miroslav Škarohlíd  
E-mail/telefon: skarohlid.m@kr-ustecky.cz / 475 657 173  
IČ: 70892156  
DIČ: CZ70892156  
Bank. spojení: Česká spořitelna, a.s.  
číslo účtu: 882733379/0800

**a**

### Firma:

Název: **Dopravní podnik měst Chomutova a Jirkova a. s.**  
Sídlo: Školní 999/6, 430 01 Chomutov  
Zastoupený: Ing. Petrem Maxou, ředitelem společnosti  
Kontaktní osoba: Ing. Petr Maxa  
E-mail/telefon: ředitel@dpchj.cz / 474 616 101  
IČ: 64053466  
DIČ: CZ64053466  
Bank. spojení: Komerční banka, a. s.  
číslo účtu: 2112500287/0100  
zapsaný v obchodním rejstříku Krajského soudu v Ústí nad Labem, vložka B/781

(dále jen „Smluvní strany“)

uzavírají níže uvedeného dne, měsíce a roku v souladu s ustanoveními § 1746 odst. 2  
zákona č. 89/2012 Sb., občanský zákoník a v souladu § 504 a § 1730 téhož zákona tuto

## DOHODU O OCHRANĚ DŮVĚRNÝCH INFORMACÍ

(dále jen „Smlouva“):

## Článek 1 Úvodní jednání a účel Smlouvy

1. Účelem této Smlouvy je zejména sjednat nad rámec daný ustanoveními občanského zákoníku o obchodním tajemství a ustanovením § 1730 občanského zákoníku a/nebo jinými právními předpisy ochranu informací před neoprávněným využitím či zpřístupněním.
2. Smluvní strany se rozhodly spolupracovat na projektu zavedení integrovaného dopravního systému Ústeckého kraje „Doprava Ústeckého kraje“. Vzhledem k tomu, že
  - a) Smluvní strany považují tato jednání za důvěrná,
  - b) v rámci těchto jednání předpokládají Smluvní strany vzájemné poskytnutí informací, na jejichž utajení a důvěrnosti mají zájem a
  - c) vyžadují o nich zachování mlčenlivosti, rozhodly se uzavřít tuto Smlouvu.

## Článek 2 Ochrana informací

1. Smluvní strany se dohodly, že pokud získají od druhé Smluvní strany informace, o kterých mohly při vynaložení veškerého možného úsilí, které lze na nich spravedlivě požadovat a vzhledem k povaze takových informací předpokládat, že na jejich ochraně má druhá Smluvní strana oprávněný zájem, a které nejsou v obchodních kruzích běžně dostupné, budou s těmito důvěrnými informacemi nakládat jako s vlastním obchodním tajemstvím, aniž by bylo nutné takové informace jako důvěrné vždy jednotlivě označovat (dále též jen „důvěrné informace“).
2. Důvěrnými informacemi se pro účely této Smlouvy rozumí zejména veškeré informace, které se Smluvní strany dozvěděly v souvislosti s uzavřením této Smlouvy a při dalších jednáních s druhou Smluvní stranou, jakož i know-how, veškeré skutečnosti obchodní, výrobní, technické či ekonomické povahy, související s činností Smluvní strany – zejména, avšak nikoliv výlučně, provozní metody a postupy, obchodní strategie, obchodní a marketingové plány, návrhy, dohody, smlouvy, finanční, obchodní a další provozní údaje Smluvní strany, poskytnuté, resp. získané, vědomou činností poskytující Strany jejím opomenutím či jinak, a to ústně či v písemné, elektronické nebo jiné podobě a formě, a informace které mají skutečnou nebo alespoň potenciální materiální či nemateriální hodnotu, a které nejsou v příslušných obchodních kruzích běžně dostupné a mají být utajeny, všechna data, o kterých získají Smluvní strany vědomost během spolupráce.
3. Smluvní strany se zavazují použít důvěrné informace poskytnuté druhou Smluvní stranou jen k účelu, pro který byly poskytnuty.
4. Smluvní strany se zavazují nakládat s důvěrnými informacemi, které jim byly poskytnuty druhou stranou nebo je jinak získaly v souvislosti s plněním této Smlouvy, jako s obchodním tajemstvím, zejména zachovávat o nich mlčenlivost a učinit veškerá smluvní a technická opatření, zabraňující jejich zneužití či prozrazení. Smluvní strany mohou tyto informace sdělovat pouze svým zaměstnancům nebo smluvním partnerům, a to v rozsahu nezbytně nutném pro uzavření konkrétních smluv a plnění práv a povinností z nich vyplývajících. Smluvní strany se v takovémto případě zavazují zajistit písemně se třetí stranou stejnou úroveň ochrany těchto důvěrných informací, jako činí vzájemně touto Smlouvou. Za porušení touto Smlouvou sjednané ochrany důvěrných informací svým zaměstnancem nebo třetí stranou odpovídá Smluvní strana, která jim důvěrné informace sdělila, jako by ji porušila sama.

5. Bez ohledu na výše uvedené ustanovení se ochrana podle této Smlouvy nevztahuje na ty, byť jinak důvěrné, informace,
  - a) které se stanou veřejně známými a přístupnými, a to nikoli v důsledku činu nebo zanedbání přijímající Smluvní stranou (Příjemce);
  - b) které Příjemce prokazatelně znal před jejich poskytnutím poskytovající Smluvní stranou (Poskytovatelem) a nevztahovalo se na ně jiné omezení poskytování;
  - c) které byly vytvořeny prokazatelně samostatně Příjemcem nebo třetí stranou;
  - d) které Příjemci právoplatně poskytne třetí strana, která tyto informace nezískala přímo ani nepřímo od Poskytovatele důvěrné informace;
  - e) které byly písemným souhlasem Smluvní strany, která má zájem na jejich utajení, zbaveny omezení ochrany, a to v rozsahu v takovém souhlasu uvedeném;
  - f) které jsou poskytnuty oprávněnému subjektu na základě zákonné povinnosti. V tomto případě je Smluvní strana, která byla o poskytnutí Důvěrných informací požádána, povinna neprodleně o této skutečnosti informovat druhou Smluvní stranu. Zároveň není poskytnutím informací ve smyslu tohoto odstavce Smluvní strana zbavena povinnosti takové informace i nadále utajovat vůči ostatním třetím osobám.
6. Vedle výjimek ujednaných podle předchozího odstavce je Smluvní strana oprávněna sdělovat důvěrné informace svým ovládajícím osobám ve smyslu ustanovení § 74 zákona č. 90/2012 Sb., o obchodních korporacích. Za porušení ujednání této Smlouvy takovými osobami odpovídá Příslušná Smluvní strana, jako by je porušila sama.
7. Smluvní strany učiní přiměřená opatření k zajištění mlčenlivosti svých zaměstnanců, poradců, agentů a jakýchkoliv dalších zástupců ve vztahu k Důvěrným informacím. Porušení povinnosti mlčenlivosti ze strany těchto osob bude považováno za porušení povinnosti mlčenlivosti té Smluvní strany, která jim Důvěrné informace sdělila.
8. Smluvní strany se zavazují, že si vzájemně vrátí veškeré listiny obsahující poskytnuté Důvěrné informace ve lhůtě 14 dní ode dne, kdy o jejich vrácení jedna ze Smluvních stran písemně požádá. Z nosičů záznamů budou Důvěrné informace ve stejných lhůtách vymazány, o čemž bude vydáno písemné prohlášení. Lhůta 14 dní běží ode dne doručení písemné žádosti nebo dnem následujícím po ukončení účinnosti Smlouvy. Tato povinnost se nevztahuje na informace a dokumenty, které budou Smluvní strany potřebovat pro splnění závazků, které vyplynou z jednání Smluvních stran o vzájemné spolupráci nebo z jiné smlouvy uzavřené mezi Smluvními stranami.
9. Ujednáním této Smlouvy není vyloučeno, při zvýšeném zájmu kterékoliv ze Smluvních stran na ochraně důvěrných informací, tuto otázku smluvně upravit v konkrétních případech.

### Článek 3 Sankce a náhrada škody

1. Za každé jednotlivé porušení povinností ochrany informací, podle čl. 2. této Smlouvy, je povinna kterákoliv ze Smluvních stran, která se porušení Smluvních povinností dopustila, zaplatit druhé Smluvní straně smluvní pokutu ve výši **1.000.000,- Kč (jedenmilion korun českých)** a náhradu škody ve výši přesahující smluvní pokutu.
2. Pokud Smluvní strana, která povinnosti vyplývající pro ni z této Smlouvy poruší a způsobí tím druhé Smluvní straně škodu nebo ona či jiná třetí osoba získá na základě

takového jednání či opomenutí majetkový prospěch, je oprávněna druhá Smluvní strana uplatnit nárok na náhradu vzniklé škody a na zaplacení částky odpovídající majetkovému prospěchu.

#### **Článek 4 Ustanovení společná a závěrečná**

1. Tato Smlouva nabývá platnosti a účinnosti dnem podpisu oběma Smluvními stranami.
2. Smluvní strany se dohodly, že ujednání o ochraně informací podle čl. 2. této Smlouvy, včetně ujednání o smluvní pokutě a náhradě škody podle čl. 3. zůstávají platná a účinná po dobu pěti let po libovolném skončení smluvního vztahu, založeného touto Smlouvou. Ukončení účinnosti libovolného ustanovení této Smlouvy nezbavuje Smluvní strany povinnosti dodržovat povinnosti ochrany důvěrných informací, zejména obchodního tajemství podle právních předpisů.
3. Práva a povinnosti z této Smlouvy vyplývající přecházejí na právní nástupce obou Smluvních stran. Smluvní strana může převést svá práva a povinnosti podle této Smlouvy jen s předchozím písemným souhlasem druhé Smluvní strany.
4. O uzavření této smlouvy bylo rozhodnuto Radou Ústeckého kraje dne .....
5. Tato Smlouva je uzavřena ve 2 vyhotoveních s platností originálu, z nichž každá Smluvní strana obdrží po 1 vyhotovení.
6. Tato Smlouva může být měněna nebo doplňována pouze písemnými dodatky vzestupně číslovanými, podepsanými oběma Smluvními stranami.
7. Smluvní strany shodně prohlašují, že si tuto smlouvu před jejím podpisem přečetli, že byla uzavřena po vzájemném projednání podle jejich pravé a svobodné vůle, určitě, vážně a srozumitelně, bez zneužití tísně, nezkušenosti, rozumové slabosti, rozrušení nebo lehkomylnosti druhé strany, na důkaz čehož připojují své podpisy.

V Ústí nad Labem dne .....

V Chomutově dne .....

.....  
**Oldřich Bubeníček**  
hejtman Ústeckého kraje  
  
za Objednatele

.....  
**Ing. Petr Maxa**  
ředitel společnosti  
Dopravní podnik měst Chomutova  
a Jirkova a. s.

za Firmu





# Ústecký kraj

Číslo Garanta DÚK:

Číslo Dopravce:

## **SMLOUVA O ZAJIŠTĚNÍ BEZPEČNOSTI ODBAVOVACÍHO SYSTÉMU „DOPRAVA ÚSTECKÉHO KRAJE“**

uzavřená dle ustanovení § 1746 odst. 2  
zákona č. 89/2012 Sb., občanský zákoník

### **Garant DÚK:**

Název: **Ústecký kraj**  
Sídlo: Velká Hradební 3118/48, 400 02 Ústí nad Labem  
Zastoupený: Oldřichem Bubeníčkem, hejtmánem Ústeckého kraje  
Kontaktní osoba: Bc. Miroslav Škarohlíd  
E-mail/telefon: skarohlid.m@kr-ustecky.cz / 475 657 173  
IČ: 70892156  
DIČ: CZ70892156  
Bank. spojení: Česká spořitelna, a.s.  
číslo účtu: 882733379/0800

(dále jen „Garant DÚK“)

**a**

### **Dopravce:**

Název: **Dopravní podnik měst Chomutova a Jirkova a. s.**  
Sídlo: Školní 999/6, 430 01 Chomutov  
Zastoupený: Ing. Petrem Maxou, ředitelem společnosti  
Kontaktní osoba: Ing. Petr Maxa  
E-mail/telefon: ředitel@dpchj.cz / 474 616 101  
IČ: 64053466  
DIČ: CZ64053466  
Bank. spojení: Komerční banka, a. s.  
číslo účtu: 2112500287/0100

zapsaný v obchodním rejstříku Krajského soudu v Ústí nad Labem, vložka B/781

(dále jen „Dopravce“ a společně dále jen „Smluvní strany“)

uzavírají níže uvedeného dne, měsíce a roku v souladu s ustanoveními § 1746 odst. 2  
zákona č. 89/2012 Sb., občanský zákoník a v souladu § 504 a § 1730 téhož zákona tuto

## **SMLOUVU O ZAJIŠTĚNÍ BEZPEČNOSTI ODBAVOVACÍHO SYSTÉMU „DOPRAVA ÚSTECKÉHO KRAJE“**

(dále jen „Smlouva“):

## **Článek 1    Předmět a účel smlouvy**

1. Předmětem Smlouvy je vymezení práv a povinností Smluvních stran při zajištění bezpečnosti odbavovacího systému v rámci projektu zavedení integrovaného dopravního systému Ústeckého kraje „Doprava Ústeckého kraje“ (dále jen DÚK).

## **Článek 2    Pojmy**

1. Pro účely této Smlouvy se rozumí:
  - BČK – bezkontaktní čipová karta,
  - DOS – dopravní odbavovací systém,
  - SAM - Secure Application Module, modul zajišťující bezpečnou komunikaci s BČK.

## **Článek 3    Obecná ustanovení**

1. Dopravní odbavovací systém DÚK používá jako nosič integrovaného jízdného BČK s inicializovanou dopravní aplikací s definovanou strukturou a s definovanými klíči pro čtení a zápis na kartu. Každý dopravce má vlastní DOS, který je pro provoz v DÚK certifikovaný. Komunikace s BČK je zabezpečena moduly SAM.
2. Garant DÚK prohlašuje, že je vlastníkem struktury dopravní aplikace pro odbavovací systém DÚK inicializované na BČK. Dále prohlašuje, že je vlastníkem všech klíčů pro čtení a zápis sektorů dopravní aplikace pro odbavovací systém DÚK na BČK Ústeckého kraje.
3. Garant DÚK je oprávněn vlastními silami nebo prostřednictvím třetí strany zajistit zabezpečení SAM klíči.
4. Garant DÚK je oprávněn v souladu s Bezpečnostní politikou DÚK, která tvoří přílohu č.1, odstranit klíče ze zabezpečených SAM a převést je ze stavu zabezpečen do stavu inicializován.

## **Článek 4    Povinnosti Dopravce**

1. Dopravce se zavazuje používat pro odbavování cestujících v systému DÚK pouze certifikovaná zařízení DOS.
2. Dopravce je povinen nejpozději následující pracovní den po zjištění násilného poškození, ztráty nebo zcizení zařízení DOS oznámit tuto skutečnost Garantovi DÚK.
3. Dopravce se zavazuje řídit se Bezpečnostní politikou DÚK, která tvoří přílohu č. 1 a je nedílnou součástí této Smlouvy a je pro Dopravce závazná.
4. Dopravce je povinen nejpozději 7 kalendářních dnů po doručení výzvy Garanta DÚK odevzdat všechny SAMy osobě pověřené Garantem DÚK za účelem odstranění klíčů ze zabezpečených SAM modulů. Za doručení se považuje následující den po odeslání výzvy Garantem DÚK, případně osobou k tomu Garantem DÚK pověřenou.

## **Článek 5 Smluvní pokuty**

1. V případě, že Dopravce poruší povinnost dle článku 4 odst. 1 nebo odst. 2 této Smlouvy, pak je Garant DÚK oprávněn požadovat od Dopravce zaplacení smluvní pokuty ve výši 50.000,- Kč za každý jednotlivý případ.
2. V případě, že Dopravce poruší povinnost, jejíž dopad na bezpečnost systému je Bezpečnostní politikou kvalifikován stupněm vysokého rizika, pak je Garant DÚK oprávněn požadovat od Dopravce zaplacení smluvní pokuty ve výši 100.000,- Kč za každý jednotlivý případ.
3. V případě, že Dopravce poruší povinnost, jejíž dopad na bezpečnost systému je Bezpečnostní politikou kvalifikován stupněm středního rizika, pak je Garant DÚK oprávněn požadovat od Dopravce zaplacení smluvní pokuty ve výši 50.000,- Kč za každý jednotlivý případ.
4. V případě, že Dopravce poruší povinnost, jejíž dopad na bezpečnost systému je Bezpečnostní politikou kvalifikován stupněm nízkého rizika, pak je Garant DÚK oprávněn požadovat od Dopravce zaplacení smluvní pokuty ve výši 10.000,- Kč za každý jednotlivý případ.
5. Za každý zjištěný případ porušení povinností, jež jsou definovány v Bezpečnostní politice v kapitole 4.3. Správa SAM včetně podkapitol, vyjma podkapitoly 4.3.4, je Garant DÚK oprávněn požadovat od Dopravce zaplacení smluvní pokuty ve výši 5.000,- Kč za každý jednotlivý případ.
6. V případě, že Dopravce poruší povinnost dle článku 4 odst. 4 této Smlouvy, pak je Garant DÚK oprávněn požadovat od Dopravce zaplacení smluvní pokuty ve výši 50.000,- Kč za každý jednotlivý kus pozdě dodaného SAM.
7. Ujednáním o smluvních pokutách není dotčeno právo Garanta DÚK na náhradu škody, a to v plné výši.

## **Článek 6 Ukončení smluvního stavu**

1. Tato Smlouva se uzavírá na dobu neurčitou.
2. V případě, že Dopravce poruší povinnost, jejíž následek je Bezpečnostní politikou DÚK kvalifikován stupněm vysokého rizika, je Garant DÚK oprávněn od této Smlouvy odstoupit. Odstoupením od Smlouvy se Smlouva ruší. Účinek odstoupení od Smlouvy nastává dnem doručení odstoupení Dopravci.
3. Smlouva se ruší taktéž vystoupením Dopravce z integrovaného systému DÚK nebo jeho vyloučením.

## **Článek 7 Ostatní ujednání**

1. Smluvní strany prohlašují, že se na tuto Smlouvu vztahuje dohoda o ochraně důvěrných informací, kterou Smluvní strany mezi sebou uzavřely.
2. Garant DÚK je oprávněn kontrolovat plnění povinností Dopravce dle této Smlouvy a Dopravce je povinen Garantovi DÚK tuto kontrolu umožnit.

## Článek 8 Závěrečná ustanovení

1. Tato Smlouva je uzavřena ve 2 vyhotoveních s platností originálu, z nichž každá Smluvní strana obdrží po 1 vyhotovení.
2. Nedílnou součástí této Smlouvy je Příloha č. 1 Bezpečnostní politika DÚK.
3. Vztahy touto Smlouvou neupravené se řídí zákonem č. 89/2012 Sb., občanský zákoník.
4. O uzavření této Smlouvy bylo rozhodnuto Radou Ústeckého kraje dne .....
5. Tuto Smlouvu lze měnit pouze na základě písemných dodatků uzavřených Smluvními stranami.
6. Smluvní strany prohlašují, že se na tuto Smlouvu vztahuje dohoda o ochraně důvěrných informací, kterou Smluvní strany uzavřely dne .....
7. Smluvní strany shodně prohlašují, že si tuto Smlouvu před jejím podpisem přečetli, že byla uzavřena po vzájemném projednání podle jejich pravé a svobodné vůle, určitě, vážně a srozumitelně, bez zneužití tísně, nezkušenosti, rozumové slabosti, rozrušení nebo lehkomyšlnosti druhé strany, na důkaz čehož připojují své podpisy.

V Ústí nad Labem dne .....

V Chomutově dne .....

.....  
**Oldřich Bubeníček**  
hejtman Ústeckého kraje  
za Garanta DÚK

.....  
**Ing. Petr Maxa**  
ředitel společnosti  
Dopravní podnik měst Chomutova  
a Jirkova a. s.  
za Dopravce



SEVEROČESKÉ DIVADLO

DIVADLO PRO KAŽDÉHO!

LIDICKÉ NÁMĚSTÍ 10, P.O. BOX 4, 400 01, ÚSTÍ NAD LABEM - CZ

Ústecký kraj  
Vážený pan  
Oldřich Bubeníček, hejtmanVelká Hradební 3118/48  
400 01 Ústí nad Labem

16.9.2016 143410/2016/KUUY



VAŠE ZNAČKA	EVIDENČNÍ ČÍSLO	JEDNACÍ ČÍSLO	VYŘIZUJE/LINKA	DATUM
		316/2016	Mgr. Formáček	13.9.2016

**Pozvánka na valnou hromadu**

Jednatel společnosti Severočeské divadlo s.r.o. svolává řádnou valnou hromadu společnosti na  
**den 3.10.2016 v 9,00 hod.**

Jednání se uskuteční v historické budově Severočeského divadla s.r.o. v Ústí nad Labem, Lidické náměstí 1710/10 ve 2. patře.

**Program jednání:**

1. Zahájení valné hromady a schválení programu
2. Schválení účasti třetích osob
3. Volba předsedy, zapisovatele a ověřovatele valné hromady
4. Finanční plán společnosti na rok 2017
5. Závěr valné hromady

  
Mgr. Miloš Formáček  
jednatel společnosti

Příloha:  
Návrh usnesení

**Severočeské divadlo s.r.o.**

**Valná hromada dne 3.10.2016 - Návrh usnesení**

**1. Program jednání valné hromady**

Valná hromada

schvaluje program jednání valné hromady.

**2. Schválení účasti třetích osob**

Valná hromada

schvaluje účast ..... na jednání valné hromady, kteří se svým podpisem na prezenční listině zavázali k mlčenlivosti (příloha č. 1)

**3. Volba předsedy, zapisovatele a ověřovatele valné hromady**

Valná hromada

volí Mgr. Miloše Formáčka předsedou valné hromady.

Valná hromada

volí ..... zapisovatelem zápisu z jednání valné hromady.

Valná hromada

volí ..... ověřovatelem zápisu z jednání valné hromady.

**4. Finanční plán společnosti na rok 2017**

Valná hromada

schvaluje dle bodu 10.4.1. společenské smlouvy finanční plán společnosti na rok 2017 dle přílohy č. 2 k zápisu z jednání valné hromady.

**5. Závěr valné hromady**

Ústí nad Labem dne 13.9.2016

**Severočeské divadlo s.r.o.**

**Podklad k bodu č. 1**

Do jednání valné hromady  
konaného dne 3.10.2016

**Věc: Schválení programu jednání valné hromady**

Předkládá: Jednatel společnosti

**Valná hromada**  
**schvaluje program jednání valné hromady:**

1. Zahájení valné hromady a schválení programu
2. Schválení účasti třetích osob
3. Volba předsedy, zapisovatele a ověřovatele valné hromady
4. Finanční plán společnosti na rok 2017
5. Závěr valné hromady

Zodpovídá: Jednatel společnosti

Termín: 3.10.2016

## Severočeské divadlo s.r.o.

### Podklad k bodu č. 2

Do jednání valné hromady  
konaného dne 3.10.2016

**Věc: Schválení účasti třetích osob**

Předkládá:                      Jednatel společnosti

#### **Valná hromada**

**schvaluje účast Mgr. Radka Spály, Ing. Heleny Fišerové a Mgr. Miloše Studenovského, ..... (případní další přítomní) ..... na jednání valné hromady, kteří se svým podpisem na prezenční listině zavázali k mlčenlivosti.**

Zodpovídá:                      Jednatel společnosti

Termín:                              3.10.2016

#### **Zdůvodnění bod 2 – Schválení účasti třetích osob:**

Dle bodu 10.5. společenské smlouvy je jednání valné hromady neveřejné. Jejího jednání se nemohou účastnit třetí osoby bez schválení valné hromady. Jména budou doplněna podle skutečné účasti.



**Severočeské divadlo s.r.o.**  
se sídlem v Ústí nad Labem, Lidické náměstí 1710/10, PSČ 400 01,  
Společnost byla zapsána do obchodního rejstříku vedeného KS v Ústí nad Labem, oddíl C, vložka 31502 dne 28.3.2012

**PREZENČNÍ LISTINA**  
**přítomných na jednání valné hromady**  
**společnosti Severočeské divadlo s.r.o.**

**Termín konání:** 3.10.2016 v 9:00 hod.  
**Místo konání:** historická budova Severočeského divadla s.r.o. v Ústí nad Labem, Lidické náměstí 1710/10 ve 2. patře

**SPOLEČNÍCI:**

Svým podpisem na této prezenční listině prohlašují níže podepsaní společníci před zahájením valné hromady, že obdrželi pozvánku na jednání valné hromady nejméně 15 dnů přede dnem jejího konání.

Oldřich Bubeníček	člen valné hromady za Ústecký kraj	
Ing. Věra Nechybová	člen valné hromady za Statutární město Ústí nad Labem	

**OSTATNÍ PŘÍTOMNÍ:**

Svým podpisem na této prezenční listině potvrzují níže uvedené osoby, že se zavazují zachovat mlčenlivost o všech skutečnostech, o kterých se v souvislosti s jejich účastí na tomto jednání valné hromady dozví.

<b>Jméno a příjmení</b>	<b>Funkce</b>	<b>Podpis</b>
Mgr. Miloš Formáček	jednatel společnosti	
Mgr. Miloš Studenovský	vedoucí oddělení právně ekonomického – Statutární město Ústí nad Labem	
Mgr. Radek Spála	vedoucí odboru kultury a památkové péče KÚÚK	
Ing. Helena Fišerová	ekonomický náměstek společnosti	

Severočeské divadlo s.r.o.

**Podklad k bodu č. 3**

Do jednání valné hromady  
konaného dne 3.10.2016

**Věc: Volba předsedy, zapisovatele a ověřovatele valné hromady**

Předkládá: Jednatel společnosti

**Valná hromada**  
**volí Mgr. Miloše Formáčka předsedou valné hromady.**

**Valná hromada**  
**volí Ing. Helenu Fišerovou zapisovatelem zápisu z jednání valné hromady.**

**Valná hromada**  
**volí Mgr. Miloše Studenovského ověřovatelem zápisu z jednání valné hromady.**

Zodpovídá: Jednatel společnosti

Termín: 3.10.2016

**Zdůvodnění bod 3 – Volba předsedy, zapisovatele a ověřovatele valné hromady:**

Dle bodu 11.5. společenské smlouvy si valná hromada zvolí svého předsedu, zapisovatele a ověřovatele zápisu.

Do zvolení předsedy řídí valnou hromadu jednatel. Zapisovatelem a ověřovatelem na valné hromadě může být kterýkoli účastník jednání valné hromady, tedy osoba, která se oprávněně jednání valné hromady zúčastní. Je navrhováno, aby předsedou valné hromady byl zvolen jednatel společnosti, který je navrhovatelem všech podkladových materiálů. Navržený předseda však nebude mít právo hlasovat. Jako zapisovatelka je navrhována Ing. Helena Fišerová, Jako ověřovatel je navrhován pan Mgr. Miloš Studenovský.

Jelikož zákon v tomto případě neupravuje způsob hlasování, je navrhována společná volba.

Severočeské divadlo s.r.o.

**Podklad k bodu č. 4**

Do jednání valné hromady  
konaného dne 3.10.2016

**Věc: Schválení finančního plánu společnosti na rok 2017**

Předkládá: Jednatel společnosti

**Valná hromada**

**schvaluje dle bodu 10.4.1. společenské smlouvy finanční plán společnosti na rok 2017 dle přílohy č. 2 k zápisu z jednání valné hromady.**

Zodpovídá: Jednatel společnosti

Termín: 3.10.2016

#### **Zdůvodnění bod 4 – Finanční plán společnosti na rok 2017 (příloha č. 2):**

Jednatel uvádí, že společnost sestavila na rok 2017 reálný finanční plán, ve kterém u jednotlivých nákladových položek zohlednila skutečné potřeby společnosti na základě skutečnosti minulých let s ohledem na to, že divadlo od společníků obdrží o 10 mil. Kč více než v předchozích letech.

Celkové náklady jsou naplánovány ve výši 72 440 tis. Kč a výnosy ve výši 12 460 tis. Kč, ztráta ve výši 59 980 tis. Kč.

Výnosy jsou proti odhadu skutečnosti roku 2016 vyšší o 250 tis. Kč, důvodem jsou vyšší tržby z představení (+ 400 tis. Kč) a nižší dotace z úřadu práce (-180 tis. Kč).

Celkové náklady jsou proti odhadu roku 2016 vyšší o 3 200 tis. Kč. Zásadní jsou náklady na opravy (+ 2 440 tis. Kč) a osobní náklady (+ 980 tis. Kč).

Proti skutečnosti roku 2015 jsou náklady na opravy vyšší o 2 989 tis. Kč (viz plán oprav a investic) a na osobní náklady o 4 305 tis. Kč. Částka 1 329 tis. Kč je v roce 2017 plánována na investice v historické budově divadla (viz plán oprav a investic), cílem těchto akcí je odstranění havarijního stavu požárního rozhlasu, osobního výtahu a sociálního zařízení. Zbývající částka do výše plánovaných odpisů (3 600 tis. Kč) ve výši 2 271 tis. Kč je určena jako rezerva na krytí nutných investic k odstranění nečekaných havárií v historické budově.

Dále byly proti skutečnosti roku 2015 navýšeny náklady na energie (+ 425 tis. Kč), neboť nelze nadále počítat s mimořádně příznivými klimatickými podmínkami jako v letech minulých a počítáme s nárůstem cen energií ve výši cca 10%. Náklady na nájemné not a na licenční poplatky objektivně neustále rostou, proto je plán pro rok 2017 vyšší o 213 tis. Kč (nájemné not) a o 301 tis. Kč (náklady na licenční poplatky). O částku 472 tis. Kč jsou proti roku 2015 vyšší odpisy, důvodem jsou odpisy kostýmů a dekorací z nových inscenací a vyšší odpisy historické budovy z důvodu jejího technického zhodnocení v letech 2016 a 2017.

Celkové výnosy jsou proti skutečnosti roku 2015 plánovány nižší o 4 459 tis. Kč, hlavní je položka aktivace majetku, která v roce 2015 činila 2 737 tis. Kč a od 1. 1. 2016 je účtovaná minusem do nákladů. Dalšími položkami jsou dotace poskytnuté Městem Ústí nad Labem na nákup činoher ve výši 840 tis. Kč a na podporu činnosti baletního studia ve výši 35 tis. Kč, a dotace úřadu práce ve výši 218 tis. Kč. Tyto výnosy na rok 2017 plánovány nejsou. Výnosy z pronájmů jsou nižší o 324 tis. Kč, neboť v roce 2015 bylo divadlo pronajato Činohernímu studiu města Ústí nad Labem k provozování činoher, nájemné v roce 2015 činilo 420 tis. Kč.

**Severočeské divadlo s.r.o.**  
**Ústí nad Labem**

# **Finanční plán společnosti na rok 2017**

## Finanční plán společnosti na rok 2017

**V celkové strategii řízení vychází divadlo z následujících předpokladů:**

- z analýzy hospodaření za uplynulá období, především pak z očekávaných výnosů a nákladů, které jsou v přímé souvislosti s provozováním divadla, jeho repertoárovou nabídkou a hracím plánem
- v personální politice eliminovat nárůst mezd s odvody – preference uzavírání dohod o provedení práce a smluv na autorské honoráře tam, kde je to možné
- z reálných možností divadla zajišťovat pravidelnou běžnou údržbu a neodkladné opravy

Severočeské divadlo s.r.o. předmětem své činnosti splňuje kritéria repertoárového divadla, kde v pestré nabídce titulů, žánrově velmi rozličných, se snaží oslovit co nejširší divácké spektrum (navíc zpestřuje nabídku hostující činohrou s význačnými hereckými osobnostmi). Vedle tvorby operní a baletní provozuje divadlo koncertní činnost od klasické hudby až k operetním, muzikálovým a filmovým melodiím.

Finanční plán na rok 2017 vychází z předpokládaného dramaturgického plánu na rok 2017, který zahrnuje 2 divadelní sezóny (2016-2017 a 2017-2018) a z odhadu skutečnosti roku 2016.

**Finanční plán na rok 2017 předpokládá následující:**

- počet premiér 6/rok
- počet vlastních představení na domácí scéně na úrovni roku 2015 (85)
- počet pronájmů na úrovni roku 2015 (40)
- počet zájezdů na úrovni skutečnosti roku 2015 (40)
- počet nakupovaných představení – činohra a pohádek (35)

V průběhu roku 2017 nabídne divadlo návštěvníkům cca 30 vlastních titulů a chystá 6 premiér, jednotlivé tituly jsou uvedeny v dramaturgickém plánu na divadelní sezónu 2016 – 2017 (opera Únos ze serailu, balet Sněhová královna, balet Baletní miniatury III., opereta Země úsměvů, muzikál Zvonokosy), konkrétní tituly na divadelní sezónu 2017 – 2018 budou upřesněny v dramaturgickém plánu (2 opery, 1 balet, 1 opereta, 1 muzikál, 1 taneční představení).

Pro období roku 2017 připravuje divadlo zájezdovou činnost do zahraničí, kde se prezentuje s různými programy: operami (Nabucco, Aida), koncertním a operetním programem a balety (Labutí jezero, Louskáček). Všechny tyto produkce jsou ze strany pořadatelů plně finančně kryty, tzn. že jsou uhrazeny všechny náklady související s představením vč. nákladů na cestovné, autorské honoráře, pojištění a dopravu. Celkem je pro rok 2017 plánováno cca 10 zahraničních zájezdů. V tuzemsku se plánuje uskutečnění 30 zájezdů.

Snažíme se do repertoáru divadla zařadit širokou nabídku žánrově odlišných představení, včetně činohra hostujících souborů, koncertů a dalších programů, kde mají návštěvníci možnost zhlédnout vedle našich umělců - nositelů Thálie, i renomované pěvce (světoznámý pěvec Miroslav Dvorský a vynikající Nikolaj Višňakov) a herce zvukných jmen (Eliška Balzerová, Vojtěch Dyk, Veronika Freimannová, Václav Vydra, Karel Heřmánek, Jan Hrušínský, Bára Hrzánová, Radek Holub, Iva Janžurová), stejně tak talentované umělce nastupující generace jak

operní, tak muzikálové scény (Tereza Mátlová, Michaela Katráková, Pavel Švinger, Monika Sommerová, laureátka Superstar Michaela Nosková atd). Při přípravě nových inscenací se vědomě přikláníme k tradičním přístupům ve zpracování operních a operetních titulů jak v režii, tak především ve výpravě scény a kostýmů, což se odráží ve stále rostoucí návštěvnosti, ale rovněž i v celkové prodejnosti a atraktivitě jak pro uplatnění na domácím, tak zahraničním trhu.

Divadlo se obecně potýká především s technickým stavem budov a zařízení, kde byla zanedbána jejich modernizace a obnova. Postupně závady odstraňujeme, alespoň provizorně. Velmi málo prostředků bylo věnováno do zabezpečení běžného provozu jak technického charakteru (vybavení dílen, krejčovny), tak uměleckého (nákup a oprava hudebních nástrojů), někdy nefunkční, nebo zastaralý zvukový a světelný park (např. chybí dorozumívání mezi kabinami a režijním stolkem, mobilní zvuková technika), jevištní technika (nefunkční motorové tahy, výměna provaziště atd.). Postupně se snažíme dle našich možností tuto situaci řešit: oprava vzduchotechniky, oprava části pláště budovy a kašen, ošetření náhradních zdrojů nouzových světel a montáž LED žárovek v interiéru, světelný pult, mikroporty, výměna podlahových krytin a malby v provozních částech a zkušebnách, audiovizuální technika na baletním sále, částečná oprava topení v historické budově, 60 židlí a pulty s lampičkami do orchestřiště, opravy hudebních nástrojů, nákup harfy, nákup inteligentních světel, oprava vodovodu, střech, hromosvodů, objektu dílen, LED obrazovka na divadle, obnova autoprovozu, nákup řezacího stroje, šicích strojů, instalace kamerového systému, úprava parkování u budovy divadla. Celkové potřebné zdroje na opravy a investice na rok 2017 jsou vyčísleny na 5 mil. Kč (viz plán oprav a investic).

Přestože je soubor hlavně v umělecko-technických složkách personálně poddimenzován, celkové osobní náklady představují největší podíl na celkových nákladech (cca 70%). Se stoupajícími nároky diváka narážíme na rozpočtové možnosti oblastního divadla hudebního typu, kdy vybavení jevištní techniky neumožňuje zpracování a prezentaci titulů na požadované úrovni 21. století, navíc divadla jsou obecně limitována ve výběru atraktivních titulů, kde se finanční požadavky zastupujících agentur a zahraničních vydavatelství pohybují ve statisících a stále rostou.

V každém případě pečlivě zvažujeme při výběru každý titul, jeho předpokládanou návštěvnost, možnosti dalšího uplatnění, naproti tomu jaké náklady vzniknou výrobou dekorací, kostýmů, kolik budou činit honoráře inscenačních týmů, hostujících umělců, autorské honoráře, poplatky OSA, DILIA atd. Tato kritéria ovlivňují směr uměleckých ambicí vzhledem k reálným možnostem divadla.



# 1. Výnosová část

## VÝNOSY CELKEM

v tis. Kč

Rok 2017 plán	Odhad 2016
12 460,00	12 210,00

Celkové výnosy jsou naplánovány ve výši **12 460 tis. Kč**, tj. o 250 tis. Kč více, než je odhad roku 2016. Důvodem jsou zejména vyšší výnosy z prodeje vlastních představení (+ 400 tis. Kč).

## 60 – TRŽBY ZA VLASTNÍ VÝKONY

V tržbách za vlastní výkony a zboží je pro období roku 2017 plánováno **9 300 tis. Kč**, tj. o 400 tis. Kč více, než činil odhad roku 2016.

v tis. Kč

Položka	Rok 2017 plán	Odhad 2016
<b>Tržby za vlastní výkony</b>	<b>9 300,00</b>	<b>8 900,00</b>
<b>z prodeje vlastních výrobků - představení</b>	<b>6 600,00</b>	<b>6 200,00</b>
- <i>tržby za zájezdová představení</i>	<i>1 900,00</i>	<i>1 750,00</i>
- <i>tržby za vlastní představení doma</i>	<i>2 400,00</i>	<i>2 330,00</i>
- <i>tržby za představení host. souborů</i>	<i>1 400,00</i>	<i>1 400,00</i>
- <i>tržby za představení v zahraničí</i>	<i>900,00</i>	<i>720,00</i>
<b>z prodeje reklamy</b>	<b>20,00</b>	<b>20,00</b>
<b>z pronájmů</b>	<b>1 700,00</b>	<b>1 700,00</b>
<b>z prodeje zboží</b>	<b>80,00</b>	<b>80,00</b>
<b>z prodeje ostatních služeb</b>	<b>900,00</b>	<b>900,00</b>

Tržby z prodeje vlastních představení (viz tabulka) jsou předpokládány ve výši **6 600 tis. Kč**, tj. o 400 tis. Kč více proti odhadu roku 2016. Tržby z prodeje představení na domácí scéně jsou plánovány ve výši 3 800 tis. Kč (vlastní představení a představení hostujících souborů), u tržeb ze zájezdové činnosti v tuzemsku se předpokládají tržby ve výši 1 900 tis. Kč a v zahraničí 900 tis. Kč. Počet zájezdů je naplánován stejný, jako se předpokládá v r. 2016, ale plánují se 3-4 zájezdy do zahraničí na úkor tuzemska.

Tržby z prodeje reklamy jsou předpokládány ve výši **20 tis. Kč**, z pronájmů divadla ve výši **1 700 tis. Kč**, z prodeje zboží ve výši **80 tis. Kč** (příjmy z prodeje divadelních programů) a z prodeje ostatních služeb **900 tis. Kč** (přefakturace nákladů na dopravu zájezdových představení, výkony vlastní dopravy pro zájezdová představení, tisk vstupenek).

Předběžně se pro rok 2017 předpokládá příprava **šesti premiér**, v divadelní sezóně 2016 – 2017 se jedná o 1 operu (W. A. Mozart – Únos ze serailu), 2 balety (P. Čermák, M. Vondráček – Sněhová královna, V. Gončarov – Baletní miniatury III), 1 operetu (F. Lehár – Země úsměvů) a 1 muzikál (P. Markov, J. Brabec – Zvonokosy). V dramaturgickém plánu na divadelní sezónu 2017-2018 se uvažuje se o 2 operách, 1 baletu, 1 operetě, 1 muzikálu a 1 tanečním představení.

V roce 2017 nabídne divadlo svým návštěvníkům **cca 30 inscenací**: 10 oper, 3 operety, 4 muzikály, 7 baletů a 6 tanečních představení.

Kromě vlastních inscenací se budou v divadle konat i činohry a programy pro děti a školní mládež hostujících souborů. Tyto soubory uvedou cca 35 představení, z toho cca 20 bude určeno pro děti a mládež. Se svým repertoárem v Ústí nad Labem budou hostovat pražská činoherní divadla a dále ostatní česká divadla, např. z Mostu, Kladna, Zlína, Příbrami a Mladé Boleslavi).

Pro děti a mládež bude celkem určeno cca 30 představení, z toho 10 ve vlastní produkci. Kromě toho se v divadle bude konat dalších cca 40 představení a koncertů, které budou zajišťovat jiné agentury, které si divadlo pronajmou (např. taneční představení ENJOY DANCING, ENJOY AEROBIC, koncerty žáků ZUŠ a UJEP, soutěž mladých pianistů VIRTUOSI PER MUSICA DI PIANOFORTE, vánoční koncerty).

Severočeské divadlo bude v roce 2017 pokračovat v regionální a nadregionální kulturní činnosti. Celkem se uskuteční cca 30 představení na zájezdech v ČR, z toho 10 v Ústeckém kraji. S 20 představeními mimo Ústecký kraj vystoupí divadlo ve Skutči (Festival Tomášková a Nováková Skuteč), Mladé Boleslavi, v Hradci Králové, v Pardubicích, v Jablonci nad Nisou, v Karlových Varech, ve Františkových Lázních, v Rakovníku (Hudební festival), v Táboře.

V rámci zahraniční činnosti divadlo vystoupí již tradičně v německých lázních Bad Elster (balety Labutí jezero a Louskáček). V dalších německých městech (např. Dresden, Halle, Leipzig, Potsdam, Jena) se uskuteční operetní koncerty, dále opery Nabucco a Aida. Celkem se předpokládá cca 10 zahraničních zájezdů.

#### 64 + 66 – OSTATNÍ PROVOZNÍ VÝNOSY + FINANČNÍ VÝNOSY

v tis. Kč

Rok 2017 plán	Odhad 2016
<b>160,00</b>	<b>130,00</b>

V ostatních provozních výnosech je plánováno **130 tis. Kč**. Jedná se o nahodilé výnosy, např. granty, příspěvek na činnost od různých nadací, např. Ústecké komunitní, Janáčkovy, B. Martinů a náhrady škod od pojistoven. Ve finančních výnosech je plánováno **30 tis. Kč** (kurzové zisky).

#### 64 – PROVOZNÍ DOTACE

v tis. Kč

Poskytovatel	Rok 2017 plán	Odhad 2016
Ministerstvo kultury ČR	0,00	0,00
Město Ústí n.L.	3 000,00	3 000,00
Úřad práce	0,00	180,00
<b>C e l k e m</b>	<b>3 000,00</b>	<b>3 180,00</b>

Ministerstvo kultury ČR od roku 2014 divadlu příspěvek na činnost neposkytuje vzhledem k tomu, že divadlo jako obchodní společnost neplní podmínku míry soběstačnosti ve výši 30%. Město Ústí n.L. rozhodlo v souladu s usnesením Zastupitelstva města Ústí n.L.

o přidělení částky **3 000 tis. Kč** na úhradu nájemného za majetek pronajatý divadlu (movitý a nemovitý).

## **2. Nákladová část**

### **NÁKLADY CELKEM**

v tis. Kč	
<b>Rok 2017 plán</b>	<b>Odhad 2016</b>
<b>72 440,00</b>	<b>69 240,00</b>

Celkové náklady jsou naplánovány ve výši **72 440 tis. Kč**, tj. proti odhadu roku 2016 o 3 200 tis. Kč více. Zásadní vliv má zvýšení nákladů na opravy (+2 440 tis. Kč) a na osobní náklady (+ 980 tis. Kč).

### **50 – SPOTŘEBOVANÉ NÁKUPY CELKEM**

v tis. Kč	
<b>Rok 2017 plán</b>	<b>Odhad 2016</b>
<b>4 590,00</b>	<b>4 330,00</b>

Celkové nákupy jsou naplánovány ve výši **4 590 tis. Kč**, tj. o 260 tis. Kč více, než činí odhad roku 2016.

Ve spotřebě materiálu je předpokládána vyšší spotřeba na výrobu nových dekorací a kostýmů pro 6 premiér (1 400 tis. Kč), spotřeby ostatních druhů materiálu a pohonných hmot odpovídají odhadu skutečnosti 2016.

V celkové spotřebě energií se proti odhadu roku 2016 promítá navýšení cen tepla a vody a zejména vyšší spotřeba tepla, neboť příznivé klimatické podmínky z let 2014 - 2016 se již nemusí opakovat.

### **51 – SLUŽBY CELKEM**

v tis. Kč	
<b>Rok 2017 plán</b>	<b>Odhad 2016</b>
<b>16 540,00</b>	<b>14 420,00</b>

Náklady na služby jsou naplánovány ve výši **16 540 tis. Kč**, proti odhadu roku 2016 jsou vyšší o 2 120 tis. Kč, zásadní je zejména nárůst nákladů na opravy a údržbu o 2 440 tis. Kč.

v tis. Kč		
<b><i>Položka</i></b>	<b><i>Rok 2017 plán</i></b>	<b><i>Odhad 2016</i></b>
<b>511 Oprava a udržování</b>	<b>3 670,00</b>	<b>1 230,00</b>

Náklady na opravy a údržbu jsou proti odhadu skutečnosti roku 2016 plánovány vyšší o 2 440 tis. Kč, důvodem jsou zejména opravy budov, které má divadlo v majetku (3 490 tis. Kč), náklady na ostatní opravy činí 180 tis. Kč (viz plán oprav a investic na rok 2017).

v tis. Kč

<i><b>Položka</b></i>	<i><b>Rok 2017 plán</b></i>	<i><b>Odhad 2016</b></i>
<b>512 Cestovné</b>	<b>480,00</b>	<b>400,00</b>
<b>513 Náklady na reprezentaci</b>	<b>50,00</b>	<b>50,00</b>
<b>51891 Stočné</b>	<b>140,00</b>	<b>140,00</b>
<b>5185. Nájemné</b>	<b>3 600,00</b>	<b>3 600,00</b>

Náklady na cestovné ve výši **480 tis. Kč** jsou naplánovány na pokrytí plánovaných zájezdů po ČR a v zahraničí, zejména v SRN (koncerty, opery a balety).

Náklady na reprezentaci jsou naplánovány ve výši **50 tis. Kč**.

Náklady na stočné a na nájemné jsou plánovány na stejné úrovni jako je očekávaná skutečnost 2016. V nákladech na nájemné je zahrnuta částka 3 000 tis. Kč na nájemné majetku pronajatého Městem Ústí nad Labem, další významnou položkou jsou náklady na pronájem notového materiálu (cca 400 tis. Kč).

v tis. Kč

<i><b>Položka</b></i>	<i><b>Rok 2017 plán</b></i>	<i><b>Odhad 2016</b></i>
<b>518 ... Ostatní služby</b>	<b>8 600,00</b>	<b>9 000,00</b>
51810 Převravné	590,00	600,00
51820 Výkony spojů	150,00	150,00
51830 Poštovné	70,00	70,00
51860 Cizí představení	1 100,00	1 200,00
51861 Autorské honoráře - hosté	4 220,00	4 300,00
51862 Autorské honoráře - inscenátoři	800,00	750,00
51863 Provize	30,00	30,00
51870 Licenční smlouvy	565,00	550,00
51881 Software	55,00	55,00
51882,3 Fotopráce	50,00	55,00
51884 Výlep plakátů	150,00	150,00
51885 Poradenství	110,00	350,00
51886 BOZP, CO	85,00	90,00
51887 Odvoz odpadů	50,00	45,00
51889 Náhrady za opotřebení vl. hud. nástrojů	340,00	340,00
51894 Reklama	130,00	125,00
518. Ostatní	105,00	140,00

V nákladech na ostatní služby jsou zahrnuty náklady na autorské honoráře, dopravu, nákup představení hostujících souborů (35 činoher a pohádek), poštovné, spoje, poplatky z licenčních smluv – tantiémy, fotopráce, výlep, náhrady za používání vlastních hudebních nástrojů a oblečení, software atd. (viz tabulka). Plán odpovídá odhadu roku 2016, pouze náklady na nákup cizích představení jsou nižší o 100 tis. Kč, neboť se předpokládá nákup levnějších představení, a náklady na právní služby a poradenství jsou nižší o 240 tis. Kč, protože

v roce 2016 byly mimořádně vysoké v důsledku přípravy nové společenské smlouvy a s tím souvisejícího právního posouzení, zda se v případě příplatků společníků do stabilizačního fondu nejedná o nedovolenou veřejnou podporu.

## 52 – OSOBNÍ NÁKLADY

v tis. Kč

<b>Rok 2017 Plán</b>	<b>Odhad 2016</b>
<b>49 630,00</b>	<b>48 650,00</b>

tis. Kč

<b>Položka</b>	<b>Rok 2017 plán</b>	<b>Odhad 2016</b>
521 Mzdové náklady	36 740,00	36 000,00
524 Zákonné pojištění	12 140,00	11 900,00
527 Zákonné sociální náklady	750,00	750,00

Osobní náklady představují největší podíl na celkových nákladech (téměř 70%), plán na rok 2017 je **49 630 tis. Kč**, z toho mzdové prostředky **36 740 tis. Kč**, zákonné pojistné **12 140 tis. Kč** a zákonné sociální náklady **750 tis. Kč**. Proti odhadu roku 2016 to znamená nárůst nákladů na mzdy o 740 tis. Kč a na odvody o 240 tis. Kč. Důvodem je to, že v roce 2011 kvůli nedostatku prostředků na mzdy byly všem zaměstnancům sníženy tarifní mzdy o 10 % a že po vzniku obchodní společnosti byly zrušeny i platové postupy zaměstnanců. Od roku 2011 tak divadlo každý rok „uspořilo“ cca 6 mil. Kč, tj. za roky 2011 – 2015 cca 30 mil. Kč.

Průměrná mzda v divadle činila v uplynulých letech 17 500 – 17 950 Kč. Pro rok 2017 je průměrná mzda plánována ve výši 19 501 Kč, průměrný přepočtený počet zaměstnanců je plánován 157. V roce 2012 byla skutečnost 171 osob/17 506 Kč, v roce 2013 osob 170/17 772 Kč, v roce 2014 osob 163/17 943 Kč, v roce 2015 osob 159/17 536 Kč a odhad roku 2016 osob 158/18 987 Kč.

## 53 – DANĚ A POPLATKY

v tis. Kč

<b>Rok 2017 plán</b>	<b>Odhad 2016</b>
<b>150,00</b>	<b>150,00</b>

Tyto náklady zahrnují silniční daň, daň z nemovitostí, mýtné a dálniční známky.

## 54 – OSTATNÍ PROVOZNÍ NÁKLADY CELKEM

v tis. Kč

<b>Rok 2017 plán</b>	<b>Odhad 2016</b>
<b>420,00</b>	<b>400,00</b>

V ostatních provozních nákladech v celkové výši **420 tis. Kč** je zahrnuto povinné pojištění odpovědnosti organizace za zaměstnance (200 tis. Kč), náhrady ušlého výdělku

zaměstnanců v případě pracovních úrazů (50 tis. Kč - úhrady pojišťovny jsou zaúčtovány ve výnosech) a pojištění aut a zaměstnanců při zahraničních zájezdech (90 tis. Kč).

## 55 – ODPISY, REZERVY A OPRAVNÉ POLOŽKY CELKEM

v tis. Kč

<b>Rok 2017 Plán</b>	<b><i>Odhad 2016</i></b>
<b>3 650,00</b>	<b>3 630,00</b>

Odpisy DHM budou v roce 2017 účtovány podle odpisového plánu, uvedenou částku budou tvořit odpisy dlouhodobého hmotného majetku (historické budovy, automobilu a strojů a zařízení a odpisy drobného dlouhodobého hmotného majetku – kostýmy, scéna). Nejvyšší částku tvoří odpisy budovy divadla (1 298 tis. Kč) a kostýmů a dekorací (2 100 tis. Kč).

## 56 – FINANČNÍ NÁKLADY CELKEM

v tis. Kč

<b>Rok 2017 plán</b>	<b><i>Odhad 2016</i></b>
<b>60,00</b>	<b>60,00</b>

Na tento účet jsou účtovány kurzové rozdíly a bankovní poplatky.

## 58 – AKTIVACE MAJETKU – nově účtováno od 1.1.2016 do nákladů minusem

v tis. Kč

<b>Rok 2017 Plán</b>	<b><i>Odhad 2016</i></b>
<b>- 2 600,00</b>	<b>- 2 400,00</b>

Aktivace majetku je plánována ve výši - 2 600 tis. Kč. Jde o aktivaci kostýmů a dekorací vyrobených ve vlastní režii pro plánované premiéry (6).

### **3. Hospodářský výsledek**

v tis. Kč	
<b>Rok 2017 plán</b>	<b><i>Odhad 2016</i></b>
<b>1. 59 980,00</b>	<b>2. 57 030,00</b>

Divadlo plánuje na rok 2017 ztrátu ve výši 59 980 tis. Kč. Hlavním důvodem je nárůst nákladů na opravy a údržbu proti odhadu roku 2016 o 2 440 tis. Kč a zvýšení osobních nákladů proti roku 2016 o 980 tis. Kč tak, aby se podařilo v roce 2017 zvýšit průměrnou mzdu zaměstnanců divadla na 19 501 Kč.



Mgr. Miloš Formáček  
jednatel

Ústí nad Labem dne 13.9.2016

Přílohy:

1. Plán hospodaření na rok 2017
2. Plán oprav a investic na rok 2017

Název organizace: Severočeské divadlo s.r.o.

POLOŽKA	Skutečnost	Odhad 2016	Plán 2017
<b>Nákladová část</b>	<b>k 30.6.2016</b>		
<b>50 SPOTŘEBOVANÉ NÁKUPY CELKEM</b>	<b>2 389,97</b>	<b>4 330,00</b>	<b>4 590,00</b>
spotřeba materiálu	1 016,85	1 900,00	2 000,00
spotřeba PHM	82,98	200,00	200,00
spotřeba energie celkem	<b>1 272,28</b>	<b>2 200,00</b>	<b>2 360,00</b>
z toho : el. energie	282,66	550,00	580,00
pára	900,03	1 500,00	1 600,00
voda	61,86	90,00	100,00
plyn	27,73	60,00	80,00
prodané zboží	17,86	30,00	30,00
<b>51 SLUŽBY CELKEM</b>	<b>8 002,50</b>	<b>14 420,00</b>	<b>16 540,00</b>
opravy a udržování	471,78	1 230,00	3 670,00
cestovné	166,14	400,00	480,00
náklady na reprezentaci	34,51	50,00	50,00
stočné	78,47	140,00	140,00
nájemné	1 834,57	3 600,00	3 600,00
ostatní služby	5 417,03	9 000,00	8 600,00
<b>52 OSOBNÍ NÁKLADY CELKEM</b>	<b>23 044,46</b>	<b>48 650,00</b>	<b>49 630,00</b>
mzdové náklady	17 081,57	36 000,00	36 740,00
zákonné sociální pojištění	5 626,32	11 900,00	12 140,00
jiné sociální pojištění	0,00	0,00	0,00
zákonné sociální náklady	336,57	750,00	750,00
jiné sociální náklady	0,00	0,00	0,00
<b>53 DANĚ A POPLATKY CELKEM</b>	<b>104,56</b>	<b>150,00</b>	<b>150,00</b>
ostatní daně a poplatky	104,56	150,00	150,00
<b>54 OSTATNÍ PROVOZNÍ NÁKLADY CELKEM</b>	<b>152,81</b>	<b>400,00</b>	<b>420,00</b>
pojistné	92,14	200,00	200,00
náhrada ušlého výdělku-prac.úraz	0,00	30,00	50,00
ostatní náklady z činnosti	60,67	170,00	170,00
<b>55 ODPISY CELKEM</b>	<b>1 787,04</b>	<b>3 630,00</b>	<b>3 650,00</b>
odpisy dlouhodobého majetku celkem (DDNM, DDHM)	1 787,04	3 600,00	3 600,00
zůstatková cena prodaného DNM	0,00	0,00	0,00
zůstatková cena prodaného DHM	0,00	0,00	0,00
tvorba a zúčtování opravných položek	0,00	10,00	20,00
náklady z odepsaných pohledávek	0,00	20,00	30,00
<b>56 FINANČNÍ NÁKLADY CELKEM</b>	<b>32,62</b>	<b>60,00</b>	<b>60,00</b>
úroky, kurzové rozdíly	0,00	10,00	20,00
náklady z přecenění reálnou hodnotou	0,00	0,00	0,00
ostatní finanční náklady	32,62	50,00	40,00
<b>57 NÁKLADY NA PROSTŘEDKY StR, ÚSC, SF</b>	<b>0,00</b>	<b>0,00</b>	<b>0,00</b>
náklady na nároky na prostředky státního rozpočtu	0,00	0,00	0,00
náklady na nároky na prostředky ÚSC	0,00	0,00	0,00
náklady na ostatní nároky	0,00	0,00	0,00
<b>58 AKTIVACE MAJETKU od 1.1.2016</b>	<b>-1 389,19</b>	<b>-2 400,00</b>	<b>-2 600,00</b>
<b>59 DAŇ Z PŘÍJMU</b>	<b>0,00</b>	<b>0,00</b>	<b>0,00</b>
<b>NÁKLADY CELKEM</b>	<b>34 124,77</b>	<b>69 240,00</b>	<b>72 440,00</b>
<b>Výnosová část</b>			
<b>60 VÝNOSY Z VL.VÝKONŮ A ZBOŽÍ CELKEM</b>	<b>4 685,72</b>	<b>8 900,00</b>	<b>9 300,00</b>
výnosy z prodeje vlastních představení	3 253,54	6 200,00	6 600,00
výnosy z prodeje služeb - reklama	6,63	20,00	20,00
výnosy z pronájmu	762,93	1 700,00	1 700,00
výnosy z prodaného zboží	50,85	80,00	80,00
jiné výnosy z vlastních výkonů	611,77	900,00	900,00
<b>62 AKTIVACE MAJETKU</b>	<b>0,00</b>	<b>0,00</b>	<b>0,00</b>
<b>64 OSTATNÍ PROVOZNÍ VÝNOSY</b>	<b>1,65</b>	<b>130,00</b>	<b>130,00</b>
výnosy z odepsaných pohledávek	0,00	0,00	0,00
výnosy z prodeje DNM	0,00	0,00	0,00
výnosy z prodeje DHM	0,00	0,00	0,00
pojistné události - náhrady škod	1,65	80,00	80,00
ostatní provozní výnosy	0,00	50,00	50,00
<b>66 FINANČNÍ VÝNOSY</b>	<b>0,58</b>	<b>0,00</b>	<b>30,00</b>
úroky, kurzové zisky	0,29	0,00	30,00
výnosy z přecenění reálnou hodnotou	0,00	0,00	0,00
ostatní finanční výnosy	0,29	0,00	0,00
<b>64 VÝNOSY Z NÁROKŮ NA PROSTŘEDKY StR, ÚSC, SF</b>	<b>1 656,00</b>	<b>3 180,00</b>	<b>3 000,00</b>
výnosy z nároků na prostředky SR-MK	0,00	0,00	0,00
výnosy z nároků na prostředky SR-Úřad práce	156,00	180,00	0,00
výnosy z nároků na prostředky ÚSC	1 500,00	3 000,00	3 000,00
z toho: MmÚ	1 500,00	3 000,00	3 000,00
ÚK	0,00	0,00	0,00
výnosy z nároků na prostředky SF	0,00	0,00	0,00
výnosy z ostatních nároků	0,00	0,00	0,00
<b>VÝNOSY CELKEM</b>	<b>6 343,95</b>	<b>12 210,00</b>	<b>12 460,00</b>
<b>HOSPODÁŘSKÝ VÝSLEDEK (ZISK, ZTRÁTA)</b>	<b>-27 780,82</b>	<b>-57 030,00</b>	<b>-59 980,00</b>

Zpracoval: Ing. Fišerová  
Ústí nad Labem dne 13.9.2016



**Plán oprav a investic na rok 2017 (z akcí na roky 2016 - 2020)**

v tis. Kč

Akce č.	Název akce	Cena bez DPH	Poznámka	z toho havarijní stav
<b>Opravy</b>				
1	Oprava a výměna nouzového osvětlení	2 800	havarijní stav, nesplňuje normy	2 800
4	Částečná oprava fasády	70	postupná oprava	70
7	Oprava izolace budovy	50	postupná oprava	
11	Oprava a výměna rozvaděčů elektro	70	havarijní stav	70
12	Oprava hlavní opony vč. látkového vybavení	220	havarijní stav, pokračování z r. 2016	220
13	Oprava vchodových dveří a oken	140	staré, poškozené	
20	Oprava 26 lůží	140	poškozené tapety	
	Revize	80	dle potřeby	
	Drobné opravy	100	dle potřeby	
	<b>Celkem opravy</b>	<b>3 670</b>		<b>3 160</b>
<b>Investice</b>				
2	Rekonstrukce požárního rozhlasu a dorozumívání	350	havarijní stav	350
4	Rekonstrukce osobního výtahu	729	ukládá inspekční zpráva TI ČR	729
6	Rekonstrukce sociálního zařízení	250	havarijní stav, pokračování z r. 2016	250
	<b>Celkem investice</b>	<b>1 329</b>		<b>1 329</b>
	<b>C e l k e m</b>	<b>4 999</b>		<b>4 489</b>

Vyhotovili: Zd. Kybl, P. Polák  
Ústí nad Labem dne 13.9.2016

## Přehled odpisů podle odpisového plánu na rok 2016 - - souhrn podle odpisových skupin

**Název organizace:** Severočeská vědecká knihovna v Ústí nad Labem

**Číslo organizace:** 7501

**IČ:** 83186

**Rok:** 2016

**Typ (plán/skutečnost):** změna k 31. 8. 2016

v tis. Kč

Číslo odpisové skupiny	Pořizovací cena	Oprávký k 1. 1. 2016	Účetní odpisy na rok 2016							Zůstatková cena k 31. 12. 2016	Celková výše opravěk z účtu 403 k 31. 12. 2015
			Celkem movitý i nemovitý majetek	Movitý majetek celkem	z toho:		Nemovitý majetek celkem	z toho:			
					odpisy z účtu 403	ostatní odpisy		odpisy z účtu 403	ostatní odpisy		
a	b	c	d=d.1+d.2	d.1 = 1.1. + 1.2.	1.1.	1.2.	d.2= 2.1.+2.2.	2.1.	2.2.	e=b-c-d	
neodepisovaný majetek *	9 053	xxx	xxx	xxx	xxx	xxx	xxx	xxx	xxx	9 053	
1	4 416	3 013	248	248	16	232	0			1 155	16
2	1 000	920	24	24		24	0			56	
3	3 033	2 019	203	203		203	0			811	
4	3 450	1 672	134	134		134	0			1 644	
5			0	0		0	0			0	
6	23	23	0	0		0	0			0	
7	87 761	27 525	867	0			867		867	59 369	
<b>Celkem</b>	<b>108 736</b>	<b>35 172</b>	<b>1 476</b>	<b>609</b>	<b>16</b>	<b>593</b>	<b>867</b>	<b>0</b>	<b>867</b>	<b>72 088</b>	<b>16</b>

\* uvádí se majetek, který je vyloučen z odepisování ze zákona. Nebude uveden již zcela odepsaný majetek, který vede příspěvková organizace stále ve své evidenci.

**Datum zpracování:**  
**Zpracovatel/kontakt:**  
**Zástupce organizace:**

19.8.2016  
Bc. Ilona Galášová  
Ing. Aleš Brožek, ředitel



## Hlavní úkoly pro rok 2017

### Výzkumy vybrané ke zpracování v roce 2017 (financované z institucionální podpory VaV Ústeckého kraje)

1/ Holoubkov, k. ú. Lovosice, okr. Litoměřice – bohatý nálezový celek reprezentující sídliště a pohřebiště únětické kultury ze starší doby bronzové. Záchranný archeologický výzkum byl proveden v roce 2015 a částečně byl financován v režii ÚAPPSZČ, v.v.i., výstupem bude nálezová zpráva. Řešitel: Mgr. Marek Půlpán.

2/ Nezabylice, okr. Chomutov - pohřebiště ze starší doby římské. Zpracování výsledků výzkumu unikátní a ohrožené lokality z výzkumné sezóny roku 2015, výstupem bude nálezová zpráva. Řešitel: Mgr. Marek Půlpán.

3/ Hrad Egerberk, okr. Chomutov, zpracování rozsáhlého nálezového fondu ze starých sbírek Oblastního muzea Chomutov. Výstupem bude nálezová zpráva a monografie. Řešitelé: Mgr. Milan Sýkora, Bc. Martin Volf.

4/ Zpracování dalších, rozsahem menších, záchranných archeologických výzkumů polykulturních lokalit (Podsedice 2015 a Dřemčice 2015) a výzkumů z městských center Kadaně a Bíliny. Výstupem NZ a odborné články.

### Publikační činnost (částečně financovaná z institucionální podpory VaV Ústeckého kraje)

#### 1. Monografie

a) Středověké sklářství v Krušných horách – obsáhlá monografie o středověkých sklářských hutích a zpracování skla v Krušných horách uznávané odbornice na sklo PhDr. Evy Černé.

b) Blíže neurčená monografie – téma i zpracovatele určí redakční rada instituce na svém zasedání na podzim 2016.

#### 2. Práce jednotlivých odborných pracovníků publikované v rozličných periodikách.

Úkoly na rok 2017 byly projednány radou instituce dne 21. června 2016.



## Finance

### Finanční zabezpečení řešení koncepce rozvoje instituce

Uznané náklady výzkumu v roce 2017		Celkem v tis. Kč	z toho hrazeno z institucionální podpory v tis. Kč
Osobní náklady nebo výdaje na výzkumné zaměstnance, techniky a další pomocný personál příjemce, popřípadě osoby, jejíž je příjemce organizační složkou, včetně zaměstnanců dělnických profesí, podílející se na řešení		4 300	4 090
Náklady nebo výdaje na přístroje, stroje, zařízení, pozemky a budovy a další hmotný a nehmotný majetek používaný výhradně a trvale pro výzkumnou činnost v přímé souvislosti s řešením		300	300
Provozní náklady vzniklé v přímé souvislosti s řešením		900	800
Cestovní náhrady v přímé souvislosti s řešením		100	100
Náklady na mezinárodní spolupráci při řešení		100	100
Náklady na zveřejnění výsledků, včetně nákladů na zajištění práv k výsledkům výzkumu		200	100
Doplňkové (režijní) náklady nebo výdaje vzniklé v přímé souvislosti s řešením, např. administrativní náklady, náklady na pomocný personál a infrastrukturu, energii a služby neuvedené výše		200	200
<b>CELKEM</b>		<b>6 100</b>	
v tom hrazeno	z institucionální podpory	<b>5 690</b>	
	z ostatních veřejných zdrojů		
	z tuzemských neveřej. zdrojů	<b>410</b>	
	ze zahraničních zdrojů		

### Komentář k rozpočtu VaV na rok 2017

#### Osobní náklady

Rozumí se včetně povinných odvodů a přidělu do sociálního fondu.

#### Pořízení přístrojů

Pro rok 2017 plánujeme postupnou obnovu přístrojového vybavení (dálkoměr či jiné geodetické přístroje) a počítačové sítě, včetně periférií. Předpokládané a plánované náklady 300 tisíc Kč.

#### Provozní náklady

Náklady na služby (např. analýzy, konzervace atd.) přímo potřebné pro řešení výzkumného úkolu, včetně telekomunikačních.



**Mezinárodní spolupráce**

Pokračování úspěšné kooperace s Landesamtem für Vorgeschichte Dresden a s Univerzitou v polském Rzeszowě.

**Cestovní náhrady**

Včetně úhrad účasti odborných pracovníků na konferencích, návštěvy knihoven a odborných pracovišť v jiných institucích.

**Náklady na zveřejnění**

Předpokládané náklady na přípravu a tisk publikace. Doplnkové (režijní) náklady – náklady na administrativu, pomocné síly a energie.

**Celkové náklady výzkumného úkolu na rok 2017 jsou 6.100 tisíc Kč, z toho od poskytovatele 5.690 tisíc Kč, rozdíl bude uhrazen z prostředků řešitele.**

  
Mgr. Jan Blažek

ředitel ÚAPPSZČ v.v.i.

20. června 2016

## **Připomínky Ústeckého kraje ke Strategickému rámci hospodářské restrukturalizace**

### **Ústeckého, Moravskoslezského a Karlovarského kraje.**

Obecná připomínka - neschopnost čerpat peníze z dotačních titulů. Z ESIF (ale i národních zdrojů) by mělo do těchto krajů přijít nejvíce dotačních peněz v rámci ČR. Bohužel žadatelé z těchto krajů nejsou schopni vygenerovat kvalitní žádosti, tak aby v kvalitě soutěžili s ostatními kraji ČR. Je potřeba řešit v implementační části efektivní podporu žadatelům, především z řad podnikatelů (jedna z úloh regionální implementační jednotky).

#### **Pilíř A. Podnikání a inovace**

SC A3 (Vyšší inovační výkonnost ekonomiky) - dáno ke zvážení, zda není vhodnější propojit tento strategický cíl v rámci pilíře C tak, aby bylo posíleno postavení výzkumu pro potřeby firem.

SC A4 (Stabilizace a rozvoj stávajících velkých firem) - Strategický rámec si dává za cíl nastartování změny v ekonomické a sociální oblasti v dotčených krajích. Stávající velké firmy v Ústeckém kraji jsou především z palivoenergetické oblasti, která stojí za současnými problémy kraje. Ve struktuře hospodářské základny vždy zaujímaly velkou část a strategie změny by měla vytvořit podmínky pro změnu této struktury ve prospěch nových firem s vyšší přidanou hodnotou své produkce, inovačně zaměřené. Navíc velké firmy si většinu problémů řeší vlastními silami. Jediné co mohou potřebovat je kvalifikovaná pracovní síla a tato problematika je řešena v rámci pilíře D. Je tedy otázka, zda je tento strategický cíl zapotřebí.

*Návrh nového cíle - SC A5: Rozvoj lokálního trhu (ekonomiky) a zemědělství – Oblast změny: Rozvoj venkovských a periferních oblastí ÚK, nové pracovní příležitosti - Typový nástroj: Finanční nástroj na podporu drobných a malých podniků ve venkovských oblastech, Rozvoj a marketing místních trhů. Tento nový specifický cíl je určen pro podporu zaměstnanosti ve venkovských a periferních oblastech, které se nejvíce potýkají s odchodem mladých lidí.*

#### **Pilíř B. Přímé zahraniční investice**

SC B2 (Připravit a trvale udržovat dostatečnou nabídku kvalitních a dostupných průmyslových / podnikatelských nemovitostí odpovídajících potřebám investorů a rozvojovým ambicím regionu) - Program na revitalizaci brownfields za účelem vytvoření průmyslových / podnikatelských nemovitostí – preference před zastavováním zemědělské půdy.

#### **Pilíř D: Lidské zdroje**

SC D3 (Více obyvatel lépe motivovaných k práci (low-skilled) - zařadit systémové opatření na národní úrovni k efektivní motivaci dlouhodobě nezaměstnaných než jen ze sociálních dávek a podpor (veřejná služba, další vzdělávání apod.).

*Návrh nového cíle - SC D5: Zapojení firem do přípravy pracovní síly - stáže, praxe, odborníci do škol (ZŠ, SŠ, VŠ), další vzdělávání pedagogů (i ve firmách). Oblast změny: zvýšení kvality vzdělávání orientované na praxi.*

## **Pilíř E: Sociální stabilizace**

SC E1, E2 (Stabilizace sociální situace a snížení sociálních rozdílů a Zvýšení bezpečnosti a pocitu bezpečí) - tlak na změnu financování v dotačních programech (ESIF i národních) v sociální oblasti z krátkodobých projektů na dlouhodobé (nebo jejich automatické opakování). Důvodem je dlouhodobější jistota financování poskytovatelů sociálních služeb.

SC E2 (Zvýšení bezpečnosti a pocitu bezpečí) – hovoří se zde pouze o roli škol, přičemž škola je jen jedním z aktérů kteří v této oblasti působí. Doporučujeme komplexní přístup obcí a měst – jako koordinátora všech aktérů v daném území (orgány obce a zaměstnanci, policie, nestátní neziskové organizace, orgány veřejné správy, školy).

SC E4 ( Zvýšení patriotismu a aktivního životního stylu) - Finanční podpora sportovních, kulturních a společenských akcí národního či mezinárodního významu konaných v dotčených krajích a podpora umístování těchto akcí do těchto krajů.

## **Pilíř F. Infrastruktura a životní prostředí**

SC F1 (Dopravní napojení) - doplnit urychlené dobudování D7 a 4 pruhů na I/13 z Ústí nad Labem do Karlových Varů.

SC F2 (Revitalizace brownfields) - navrhujeme vytvořit Dotační program pro obce a podnikatele - Revitalizace území po těžbě hnědého uhlí

SC F4 (Efektivnější správa) - navrhujeme motivovat města a kraje pro zapojení do MA 21 (Zdravá města, kraje).

Zpracováno odborem: RR, SV, SPRP, KH