

Pozn.: Zveřejněna je upravená verze dokumentu z důvodu dodržení přiměřenosti rozsahu zveřejňovaných osobních údajů podle Obecného nařízení o ochraně osobních údajů 2016/679 a zákona č. 110/2019 Sb., o zpracování osobních údajů v platném znění.



Ústecký kraj

Rada Ústeckého kraje

Usnesení

z 72. schůze Rady Ústeckého kraje - V. volební období 2016 - 2020, konané dne 10.07.2019 od 10:05 hodin do 12:25 hodin, v sídle Krajského úřadu Ústeckého kraje, Velká Hradební 3118/48, Ústí nad Labem

Usnesení č. 001/72R/2019

1.1 Zahájení - určení ověřovatelů zápisu a usnesení

Rada Ústeckého kraje po projednání

schvaluje

ověřovatele zápisu a usnesení z 72. zasedání Rady Ústeckého kraje:

Ing. Ladislava Drlého

Mgr. Ing. Miroslava Andrta

Usnesení č. 002/72R/2019

2.1 Schválení programu

Rada Ústeckého kraje po projednání

schvaluje

upravený program 72. schůze Rady Ústeckého kraje v V. volebním období 2016 - 2020.

Usnesení č. 003/72R/2019

3.2 Zpráva o plnění úkolů vyplývajících z usnesení Rady Ústeckého kraje

Rada Ústeckého kraje po projednání

A) bere na vědomí

splnění úkolů vyplývajících z usnesení Rady Ústeckého kraje z V. volebního období 2016 – 2020

1. Usnesení RÚK č. 054/42R/2018 z 20.06.2018 C)2. Stanovení účelového neinvestičního příspěvku pro rok 2018 – Vyšší odborná škola obalové techniky a Střední škola, Štětí, Kostelní 134, příspěvková organizace
2. Usnesení RÚK č. 048/49R/2018 z 19.09.2018 Hry IX. letní olympiády dětí a mládeže České republiky v Libereckém kraji v roce 2019

3. Usnesení RÚK č. 056/61R/2019 z 13.02.2019 Žádosti o finanční příspěvek z Fondu Ústeckého kraje – Destinační agentury
4. Usnesení RÚK č. 005/62R/2019 z 27.02.2019 Kotlíkové dotace – příprava 4. Výzvy ÚK
5. Usnesení RÚK č. 006/63R/2019 z 13.03.2019 Služební cesta P. Csonky do Srbska v termínech 1. -4.4. 2019 a 16. -21.6.2019 v rámci zajištění udržitelnosti projektů rozvojové spolupráce
6. Usnesení RÚK č. 077/63R/2019 z 13.03.2019 C)2. Vyhodnocení zadávacího řízení veřejné zakázky na stavební práce s názvem „Nová komunikace u města Roudnice nad Labem“ zadávané formou otevřeného řízení v nadlimitním režimu
7. Usnesení RÚK č. 019/64R/2019 z 27.03.2019 Změna Smlouvy o veřejných službách v přepravě cestujících ve veřejné vodní dopravě k zajištění dopravní obslužnosti Ústeckého kraje – provoz přívozu přes řeku Labe – Štětí-Hněvice – Dodatek č. 1
8. Usnesení RÚK č. 037/66R/2019 z 10.04.2019 D)1. Dotační program „Podpora aktivit zaměřených na zlepšení zdravotního stavu obyvatel Ústeckého kraje“ – vyhodnocení 2019, I. lhůta.
9. Usnesení RÚK č. 102/66R/2019 z 10.04.2019 Vyhodnocení zadávacího řízení veřejné zakázky na služby „Rekonstrukce mostních objektů Trnovany ČD, Trnovany Blšanka a Tvršice“ PD, IČ+AD zadávané formou otevřeného řízení v nadlimitním režimu
10. Usnesení RÚK č. 004/68R/2019 z 09.05.2019 Cena hejtmána Ústeckého kraje za rok 2018
11. Usnesení RÚK č. 014/68R/2019 z 09.05.2019 Žádosti o změny v uzavřených smlouvách o poskytnutí dotace v rámci dotačního programu „Podpora začínajících podnikatelů v Ústeckém kraji pro rok 2018“
12. Usnesení RÚK č. 031/68R/2019 z 09.05.2019 C)2. Projekt „ÚK – obědy do škol“ – uzavření smluv o partnerství s finančním příspěvkem
13. Usnesení RÚK č. 033/68R/2019 z 09.05.2019 B)1. Změna účelu nedočerpaného závazného ukazatele účelového investičního příspěvku pro rok 2018 – Konzervatoř, Teplice, Českobratrská 15, příspěvková organizace
14. Usnesení RÚK č. 038/68R/2019 z 09.05.2019 C)1. Vyhodnocení zadávacího řízení veřejné zakázky na dodávky s názvem „Vybavení a obnova výukových středisek IZS – Vybavení výukových středisek ZZS Ústeckého kraje – Výukové modely pro školící střediska ZZS ÚK“ zadávané formou zjednodušeného podlimitního řízení
15. Usnesení RÚK č. 046/68R/2019 z 09.05.2019 Nakládání s majetkem
16. Usnesení RÚK č. 047/68R/2019 z 09.05.2019 Nakládání s majetkem
17. Usnesení RÚK č. 048/68R/2019 z 09.05.2019 Nakládání s majetkem
18. Usnesení RÚK č. 049/68R/2019 z 09.05.2019 Nakládání s majetkem
19. Usnesení RÚK č. 050/68R/2019 z 09.05.2019 Nakládání s majetkem
20. Usnesení RÚK č. 051/68R/2019 z 09.05.2019 Nakládání s majetkem
21. Usnesení RÚK č. 052/68R/2019 z 09.05.2019 Nakládání s majetkem
22. Usnesení RÚK č. 053/68R/2019 z 09.05.2019 Nakládání s majetkem
23. Usnesení RÚK č. 054/68R/2019 z 09.05.2019 Nakládání s majetkem
24. Usnesení RÚK č. 055/68R/2019 z 09.05.2019 Nakládání s majetkem
25. Usnesení RÚK č. 056/68R/2019 z 09.05.2019 Nakládání s majetkem
26. Usnesení RÚK č. 057/68R/2019 z 09.05.2019 Nakládání s majetkem
27. Usnesení RÚK č. 058/68R/2019 z 09.05.2019 Nakládání s majetkem
28. Usnesení RÚK č. 059/68R/2019 z 09.05.2019 Nakládání s majetkem
29. Usnesení RÚK č. 064/68R/2019 z 09.05.2019 Nakládání s majetkem
30. Usnesení RÚK č. 065/68R/2019 z 09.05.2019 Nakládání s majetkem
31. Usnesení RÚK č. 066/68R/2019 z 09.05.2019 Nakládání s majetkem
32. Usnesení RÚK č. 067/68R/2019 z 09.05.2019 Nakládání s majetkem
33. Usnesení RÚK č. 068/68R/2019 z 09.05.2019 Nakládání s majetkem
34. Usnesení RÚK č. 069/68R/2019 z 09.05.2019 Nakládání s majetkem

35. Usnesení RÚK č. 070/68R/2019 z 09.05.2019 Nakládání s majetkem
36. Usnesení RÚK č. 071/68R/2019 z 09.05.2019 Nakládání s majetkem
37. Usnesení RÚK č. 072/68R/2019 z 09.05.2019 Nakládání s majetkem
38. Usnesení RÚK č. 073/68R/2019 z 09.05.2019 Nakládání s majetkem
39. Usnesení RÚK č. 074/68R/2019 z 09.05.2019 Nakládání s majetkem
40. Usnesení RÚK č. 075/68R/2019 z 09.05.2019 Nakládání s majetkem
41. Usnesení RÚK č. 076/68R/2019 z 09.05.2019 Nakládání s majetkem
42. Usnesení RÚK č. 077/68R/2019 z 09.05.2019 Nakládání s majetkem
43. Usnesení RÚK č. 078/68R/2019 z 09.05.2019 Nakládání s majetkem
44. Usnesení RÚK č. 079/68R/2019 z 09.05.2019 Nakládání s majetkem
45. Usnesení RÚK č. 080/68R/2019 z 09.05.2019 Nakládání s majetkem
46. Usnesení RÚK č. 081/68R/2019 z 09.05.2019 Nakládání s majetkem
47. Usnesení RÚK č. 082/68R/2019 z 09.05.2019 Nakládání s majetkem
48. Usnesení RÚK č. 083/68R/2019 z 09.05.2019 Nakládání s majetkem
49. Usnesení RÚK č. 140/68R/2019 z 09.05.2019 Nakládání s majetkem
50. Usnesení RÚK č. 145/68R/2019 z 09.05.2019 Personální záležitosti příspěvkové organizace v oblasti sociální
51. Usnesení RÚK č. 146/68R/2019 z 09.05.2019 Prominutí penále poskytovatelů sociálních služeb
52. Usnesení RÚK č. 004/69R/2019 z 22.05.2019 Projednání dopisů adresovaných Radě Ústeckého kraje
53. Usnesení RÚK č. 005/69R/2019 z 22.05.2019 SPZ Triangle – Změna č. 11 zřizovací listiny č.j. 249/2013 příspěvkové organizace Ústeckého kraje: SPZ Triangle, příspěvková organizace
54. Usnesení RÚK č. 006/69R/2019 z 22.05.2019 SPZ Triangle – Prodej pozemku pod trafostanicí 110 kV společnosti ČEZ Distribuce, a.s.
55. Usnesení RÚK č. 008/69R/2019 z 22.05.2019 Rozpočtová pravidla Ústeckého kraje a příprava rozpočtu Ústeckého kraje na rok 2020
56. Usnesení RÚK č. 009/69R/2019 z 22.05.2019 Žádosti o finanční příspěvek z Fondu Ústeckého kraje
57. Usnesení RÚK č. 013/69R/2019 z 22.05.2019 Mezinárodní projekty – akční plány
58. Usnesení RÚK č. 014/69R/2019 z 22.05.2019 Finanční podpora na výměnu zastaralých zdrojů tepla na pevná paliva (kotlíková dotace) – 3. výzva Ústeckého kraje – změna dotačního programu
59. Usnesení RÚK č. 015/69R/2019 z 22.05.2019 Finanční podpora na výměnu zastaralých zdrojů tepla na pevná paliva (kotlíková dotace) – 4. výzva Ústeckého kraje – schválení dotačního programu
60. Usnesení RÚK č. 022/69R/2019 z 22.05.2019 Změna Smlouvy o vzájemné spolupráci při přípravě, realizaci a provozování dopravního terminálu v Klášterci nad Ohří – Dodatek č. 1
61. Usnesení RÚK č. 034/69R/2019 z 22.05.2019 Memorandum o partnerství a spolupráci při přípravě projektu Rozvojové zóny v prostoru kolejiště nádraží Děčín – východ
62. Usnesení RÚK č. 036/69R/2019 z 22.05.2019 G)1. Zahájení zadávacího řízení veřejné zakázky na dodávky s názvem „Střední škola stavební a strojní Teplice, příspěvková organizace – Objekt odborného výcviku oborů Mechanik opravář motorových vozidel, Autoelektrikář“ formou otevřeného řízení v nadlimitním režimu.
63. Usnesení RÚK č. 038/69R/2019 z 22.05.2019 Aktualizace odpisových plánů a zvýšení příspěvku na provoz Regionálního muzea v Teplicích, příspěvkové organizace, Galerie Benedikta Rejta v Lounech, příspěvkové organizace, a Severočeské hvězdárny a planetária v Teplicích pro rok 2019
64. Usnesení RÚK č. 044/69R/2019 z 22.05.2019 Kulturní fórum Ústeckého kraje
65. Usnesení RÚK č. 046/69R/2019 z 22.05.2019 Snížení účelových investičních příspěvků pro rok 2019 a uložení odvodu odpisů z movitého majetku příspěvkových organizací v

působnosti odboru kultury a památkové péče

66. Usnesení RÚK č. 047/69R/2019 z 22.05.2019 Fond vodního hospodářství a životního prostředí ÚK
67. Usnesení RÚK č. 048/69R/2019 z 22.05.2019 Fond vodního hospodářství a životního prostředí ÚK – změna smluvního ujednání
68. Usnesení RÚK č. 051/69R/2019 z 22.05.2019 C)1. Zahájení zadávacího řízení veřejné zakázky na stavební práce s názvem „Zámek Nový Hrad Jimlín – restaurování a oprava ostění dveří a větracích otvorů, finální oprava omítek V+J křídla, výměna oken v arkádové chodbě – 2.etapa“ formou zjednodušeného podlimitního řízení
69. Usnesení RÚK č. 052/69R/2019 z 22.05.2019 Zrušení zadávacího řízení veřejné zakázky na stavební práce s názvem „Zámek Nový Hrad Jimlín – restaurování a oprava ostění dveří a větracích otvorů, finální oprava omítek V+J křídla, výměna oken v arkádové chodbě – 2.etapa“ zadávané formou zjednodušeného podlimitního řízení
70. Usnesení RÚK č. 053/69R/2019 z 22.05.2019 Aktualizace Pravidel pro zadávání veřejných zakázek Ústeckým krajem a jím zřizovanými příspěvkovými organizacemi vyjma příspěvkových organizací Dopravní společnost Ústeckého kraje a Správa a údržba silnic Ústeckého kraje
71. Usnesení RÚK č. 056/69R/2019 z 22.05.2019 B)2. Účelový neinvestiční příspěvek pro Domov bez hranic Rumburk, příspěvkovou organizaci
72. Usnesení RÚK č. 058/69R/2019 z 22.05.2019 Informace o využití finančních prostředků a vyúčtování finančního daru organizaci WOMEN FOR WOMEN, o.p.s. – průběžná zpráva
73. Usnesení RÚK č. 060/69R/2019 z 22.05.2019 B) Financování sociálních služeb v roce 2019
74. Usnesení RÚK č. 060/69R/2019 z 22.05.2019 D) Financování sociálních služeb v roce 2019
75. Usnesení RÚK č. 005/70R/2019 z 05.06.2019 Projednání dopisů adresovaných Radě Ústeckého kraje I
76. Usnesení RÚK č. 007/70R/2019 z 05.06.2019 Dodatky ke smlouvám v rámci dotačního Programu na podporu JSDHO a složek IZS
77. Usnesení RÚK č. 008/70R/2019 z 05.06.2019 Poskytnutí individuálních finančních dotací z rozpočtu odboru kancelář hejtmana z darů České spořitelny, a.s. a NET4GAS, s.r.o.
78. Usnesení RÚK č. 010/70R/2019 z 05.06.2019 Udělení Záslužných medailí Ústeckého kraje
79. Usnesení RÚK č. 011/70R/2019 z 05.06.2019 Zpráva o bezpečnostní situaci v oblasti veřejného pořádku a vnitřní bezpečnosti na území Ústeckého kraje za rok 2018 ve srovnání se stejným obdobím roku 2017
80. Usnesení RÚK č. 012/70R/2019 z 05.06.2019 Roční zpráva o stavu požární ochrany za rok 2018 v Ústeckém kraji
81. Usnesení RÚK č. 013/70R/2019 z 05.06.2019 Střední lesnická škola a Střední odborná škola Šluknov, příspěvková organizace - žádost o převod pozemku Školního polesí a Školní honitby z majetku Lesů ČR
82. Usnesení RÚK č. 014/70R/2019 z 05.06.2019 Dary složkám Integrovaného záchranného systému na území Ústeckého kraje na rok 2019
83. Usnesení RÚK č. 015/70R/2019 z 05.06.2019 Poskytnutí finančního daru Krajskému ředitelství Policie Ústeckého kraje
84. Usnesení RÚK č. 017/70R/2019 z 05.06.2019 SPZ Triangle - personální záležitosti
85. Usnesení RÚK č. 019/70R/2019 z 05.06.2019 Rozpočtová opatření Ústeckého kraje č. 9/2019/ZÚK
86. Usnesení RÚK č. 020/70R/2019 z 05.06.2019 Střednědobý výhled rozpočtu Ústeckého kraje na období 2020 – 2024
87. Usnesení RÚK č. 021/70R/2019 z 05.06.2019 Závěrečný účet a účetní závěrka Ústeckého kraje za rok 2018

88. Usnesení RÚK č. 024/70R/2019 z 05.06.2019 Obnova komunikací na Radovesické výsypce - Komunikace Razice – Kostomlaty
89. Usnesení RÚK č. 025/70R/2019 z 05.06.2019 Obnova komunikací na Radovesické výsypce - Komunikace Štěpánov – Kostomlaty
90. Usnesení RÚK č. 027/70R/2019 z 05.06.2019 RFC - partnerské smlouvy
91. Usnesení RÚK č. 029/70R/2019 z 05.06.2019 B)1. Krajská zdravotní, a. s. – uzavření smlouvy o poskytnutí investiční a neinvestiční dotace (vyrovnávací platby) na rok 2019
92. Usnesení RÚK č. 029/70R/2019 z 05.06.2019 B)2. Krajská zdravotní, a. s. – uzavření smlouvy o poskytnutí investiční a neinvestiční dotace (vyrovnávací platby) na rok 2019
93. Usnesení RÚK č. 030/70R/2019 z 05.06.2019 Krajská zdravotní, a. s. - schválení výsledných kalkulací výše Vyrovnávacích plateb za rok 2017 a 2018
94. Usnesení RÚK č. 031/70R/2019 z 05.06.2019 Financování investičních potřeb společnosti Krajská zdravotní, a. s.
95. Usnesení RÚK č. 034/70R/2019 z 05.06.2019 D)1. Stipendijní program „Stabilizace lékařů, zubních lékařů a farmaceutů v Ústeckém kraji“ – stanovení počtu studentů, objemu peněžních prostředků, kvót pro kritéria hodnocení žádosti, aktuálních termínů a lhůt Stipendijního programu pro akademický rok 2019/2020
96. Usnesení RÚK č. 035/70R/2019 z 05.06.2019 D)1. Stipendijní program „Stabilizace nelékařských zdravotnických pracovníků v Ústeckém kraji“ – stanovení počtu studentů, objemu peněžních prostředků, kvót pro kritéria hodnocení žádosti, aktuálních termínů a lhůt Stipendijního programu pro akademický/školní rok 2019/2020
97. Usnesení RÚK č. 037/70R/2019 z 05.06.2019 Dotační program „Podpora zvýšení komfortu pacientů při poskytování akutní lůžkové péče na území Ústeckého kraje – 2019“ – vyhlášení
98. Usnesení RÚK č. 039/70R/2019 z 05.06.2019 F) Financování oprav silnic II. a III. třídy v roce 2019 z prostředků SFDI
99. Usnesení RÚK č. 040/70R/2019 z 05.06.2019 Změna zřizovací listiny Správy a údržby silnic Ústeckého kraje, příspěvkové organizace
100. Usnesení RÚK č. 047/70R/2019 z 05.06.2019 Změna zřizovací listiny příspěvkové organizace Ústeckého kraje – oblast školství
101. Usnesení RÚK č. 048/70R/2019 z 05.06.2019 C)1. Stipendijní program Ústeckého kraje pro vysokoškolské studenty – vyhlášení 16. ročníku programu od akademického roku 2019/2020
102. Usnesení RÚK č. 053/70R/2019 z 05.06.2019 Priority rozvoje vzdělávací soustavy v Ústeckém kraji – Školní rok 2019/2020
103. Usnesení RÚK č. 055/70R/2019 z 05.06.2019 Projekt „ÚK – obědy do škol“ – uzavření smlouvy o partnerství s finančním příspěvkem
104. Usnesení RÚK č. 064/70R/2019 z 05.06.2019 E)2. Dotační program „Volný čas 2019“ – revokace usnesení
105. Usnesení RÚK č. 065/70R/2019 z 05.06.2019 Změna závazných ukazatelů příspěvkových organizací v rámci přenesené působnosti – oblast školství
106. Usnesení RÚK č. 066/70R/2019 z 05.06.2019 Valná hromada Regionální rozvojové agentury Ústeckého kraje
107. Usnesení RÚK č. 067/70R/2019 z 05.06.2019 Tisková oprava usnesení Rady Ústeckého kraje č. 077/66R/2019 ze dne 10. 4. 2019 a předložení návrhu na tiskovou opravu usnesení Zastupitelstva Ústeckého kraje č. 052/19Z/2019 ze dne 29. 4. 2019
108. Usnesení RÚK č. 068/70R/2019 z 05.06.2019 Změna smlouvy s Regionální radou regionu soudržnosti Severozápad č. 18/SML4632/SoPD/RR ze dne 6.12.2018 o poskytnutí neinvestiční dotace na činnost v roce 2019
109. Usnesení RÚK č. 071/70R/2019 z 05.06.2019 Projekt CORCAP - smlouva o partnerství
110. Usnesení RÚK č. 072/70R/2019 z 05.06.2019 D)2. Program podpory regionální kulturní činnosti na rok 2019 – rozdělení dotací

111. Usnesení RÚK č. 073/70R/2019 z 05.06.2019 Změny zřizovacích listin příspěvkových organizací Ústeckého kraje v působnosti odboru kultury a památkové péče
112. Usnesení RÚK č. 091/70R/2019 z 05.06.2019 Nakládání s majetkem
113. Usnesení RÚK č. 092/70R/2019 z 05.06.2019 Nakládání s majetkem
114. Usnesení RÚK č. 093/70R/2019 z 05.06.2019 Nakládání s majetkem
115. Usnesení RÚK č. 094/70R/2019 z 05.06.2019 Nakládání s majetkem
116. Usnesení RÚK č. 095/70R/2019 z 05.06.2019 Nakládání s majetkem
117. Usnesení RÚK č. 096/70R/2019 z 05.06.2019 Nakládání s majetkem
118. Usnesení RÚK č. 097/70R/2019 z 05.06.2019 Nakládání s majetkem
119. Usnesení RÚK č. 102/70R/2019 z 05.06.2019 Nakládání s majetkem
120. Usnesení RÚK č. 103/70R/2019 z 05.06.2019 Nakládání s majetkem
121. Usnesení RÚK č. 104/70R/2019 z 05.06.2019 Nakládání s majetkem
122. Usnesení RÚK č. 105/70R/2019 z 05.06.2019 Nakládání s majetkem
123. Usnesení RÚK č. 106/70R/2019 z 05.06.2019 Nakládání s majetkem
124. Usnesení RÚK č. 109/70R/2019 z 05.06.2019 Nakládání s majetkem
125. Usnesení RÚK č. 110/70R/2019 z 05.06.2019 Nakládání s majetkem
126. Usnesení RÚK č. 111/70R/2019 z 05.06.2019 Nakládání s majetkem
127. Usnesení RÚK č. 112/70R/2019 z 05.06.2019 Nakládání s majetkem
128. Usnesení RÚK č. 113/70R/2019 z 05.06.2019 Nakládání s majetkem
129. Usnesení RÚK č. 114/70R/2019 z 05.06.2019 Nakládání s majetkem
130. Usnesení RÚK č. 115/70R/2019 z 05.06.2019 Nakládání s majetkem
131. Usnesení RÚK č. 116/70R/2019 z 05.06.2019 Nakládání s majetkem
132. Usnesení RÚK č. 117/70R/2019 z 05.06.2019 Nakládání s majetkem
133. Usnesení RÚK č. 118/70R/2019 z 05.06.2019 Nakládání s majetkem
134. Usnesení RÚK č. 119/70R/2019 z 05.06.2019 Nakládání s majetkem
135. Usnesení RÚK č. 120/70R/2019 z 05.06.2019 Nakládání s majetkem
136. Usnesení RÚK č. 121/70R/2019 z 05.06.2019 Nakládání s majetkem
137. Usnesení RÚK č. 122/70R/2019 z 05.06.2019 Nakládání s majetkem
138. Usnesení RÚK č. 123/70R/2019 z 05.06.2019 Nakládání s majetkem
139. Usnesení RÚK č. 124/70R/2019 z 05.06.2019 Nakládání s majetkem
140. Usnesení RÚK č. 125/70R/2019 z 05.06.2019 Nakládání s majetkem
141. Usnesení RÚK č. 126/70R/2019 z 05.06.2019 Nakládání s majetkem
142. Usnesení RÚK č. 127/70R/2019 z 05.06.2019 Nakládání s majetkem
143. Usnesení RÚK č. 128/70R/2019 z 05.06.2019 Nakládání s majetkem
144. Usnesení RÚK č. 129/70R/2019 z 05.06.2019 Nakládání s majetkem
145. Usnesení RÚK č. 130/70R/2019 z 05.06.2019 Nakládání s majetkem
146. Usnesení RÚK č. 131/70R/2019 z 05.06.2019 Nakládání s majetkem
147. Usnesení RÚK č. 132/70R/2019 z 05.06.2019 Nakládání s majetkem
148. Usnesení RÚK č. 133/70R/2019 z 05.06.2019 Nakládání s majetkem
149. Usnesení RÚK č. 134/70R/2019 z 05.06.2019 Nakládání s majetkem
150. Usnesení RÚK č. 135/70R/2019 z 05.06.2019 Nakládání s majetkem
151. Usnesení RÚK č. 136/70R/2019 z 05.06.2019 Nakládání s majetkem
152. Usnesení RÚK č. 137/70R/2019 z 05.06.2019 Nakládání s majetkem
153. Usnesení RÚK č. 138/70R/2019 z 05.06.2019 Nakládání s majetkem
154. Usnesení RÚK č. 152/70R/2019 z 05.06.2019 Nakládání s majetkem
155. Usnesení RÚK č. 182/70R/2019 z 05.06.2019 Nakládání s majetkem
156. Usnesení RÚK č. 183/70R/2019 z 05.06.2019 Nakládání s majetkem
157. Usnesení RÚK č. 211/70R/2019 z 05.06.2019 Nakládání s majetkem I
158. Usnesení RÚK č. 214/70R/2019 z 05.06.2019 C)1. Zahájení zadávacího řízení veřejné zakázky na stavební práce s názvem „Speciální základní škola a Praktická škola, Šluknov, Tyršova 710 – celková rekonstrukce budovy“ formou zjednodušeného podlimitního řízení
159. Usnesení RÚK č. 224/70R/2019 z 05.06.2019 Aktualizace odpisových plánů, změna

příspěvků na provoz a úprava odvodů z odpisů nemovitého majetku u příspěvkových organizací v oblasti sociální pro rok 2019

160. Usnesení RÚK č. 225/70R/2019 z 05.06.2019 B)1. Změna účelu čerpání nedočerpaného účelového investičního příspěvku u Domovů sociálních služeb Litvínov, příspěvkové organizace, z roku 2018

161. Usnesení RÚK č. 226/70R/2019 z 05.06.2019 Dotační program „Podpora Ústeckého kraje na sociální služby protidrogové politiky 2020“ – vyhlášení

162. Usnesení RÚK č. 227/70R/2019 z 05.06.2019 Dotační program „Podpora Ústeckého kraje na sociální služby 2020 – malý dotační program“ – vyhlášení

B) schvaluje

změnu termínů plnění úkolů vyplývajících z usnesení Rady Ústeckého kraje:

1. Usnesení RÚK č. 104/66R/2019 z 10.04.2019 C)1. Vyhodnocení zadávacího řízení veřejné zakázky na stavební práce s názvem „Rekonstrukce silnice II/265 Krásná Lípa – Velký Šenov“ zadávané formou otevřeného řízení v nadlimitním režimu na 31.7.2019

2. Usnesení RÚK č. 143/68R/2019 z 09.05.2019 C)1. Vyhodnocení zadávacího řízení veřejné zakázky na služby s názvem „Nová komunikace u města Roudnice nad Labem – TDS“ zadávané formou zjednodušeného podlimitního řízení na 31.7.2019

3. Usnesení RÚK č. 050/69R/2019 z 22.05.2019 C)1. Vyhodnocení zadávacího řízení veřejné zakázky na stavební práce s názvem „Hotelová škola, Obchodní akademie a Střední průmyslová škola, Teplice, p. o. - rekonstrukce školní jídelny, II. etapa (ul. Československých Dobrovolců 2865)“ zadávané formou zjednodušeného podlimitního řízení na 15.7.2019

4. Usnesení RÚK č. 098/70R/2019 z 05.06.2019 Nakládání s majetkem na 30.11.2020

5. Usnesení RÚK č. 099/70R/2019 z 05.06.2019 Nakládání s majetkem na 30.11.2020

6. Usnesení RÚK č. 100/70R/2019 z 05.06.2019 Nakládání s majetkem na 30.11.2020

7. Usnesení RÚK č. 101/70R/2019 z 05.06.2019 Nakládání s majetkem na 30.11.2020

Usnesení č. 004/72R/2019

3.3 Ústní informace členů Rady Ústeckého kraje

Rada Ústeckého kraje po projednání

A) souhlasí

se zajištěním náhradní přepravy osob v souvislosti s rekonstrukcí mostu v Roudnici nad Labem.

B) ukládá

Ing. Ladislavu Drlému, členu Rady Ústeckého kraje, odeslat dopis obci Vědomice dle bodu A) tohoto usnesení.

Termín: 31. 7. 2019

Usnesení č. 005/72R/2019

3.3 Ústní informace členů Rady Ústeckého kraje

Rada Ústeckého kraje po projednání

souhlasí

s vyjádřením Ústeckého kraje k problematice Lužické nemocnice dle přílohy č. 1 tohoto materiálu

Usnesení č. 006/72R/2019

3.4 Projednání dopisů adresovaných Radě Ústeckého kraje

Rada Ústeckého kraje po projednání

A) bere na vědomí

1. Sdělení - Koncepce financování sportů s širokou mládežnickou základnou v Ústeckém kraji pro období 2017 - 2020 JID
104923/2019/KUUK, č.j. KUUK/87023/2019

2. Dotaz na Monitoring vodních toků v Ústeckém kraji JID 108214/2018/KUUK, č.j. KUUK/89929/2019

B) ukládá

Ing. Luboši Trojnovi, vedoucímu odboru kancelář hejtmána, připravit odpověď na dopis "Dotaz na Monitoring vodních toků v Ústeckém kraji JID 108214/2018/KUUK, č.j. KUUK/89929/2019" a předložit ho k podpisu Oldřichu Bubeníčkoví, hejtmanovi Ústeckého kraje.

Termín: 31. 7. 2019

Usnesení č. 007/72R/2019

3.4 Projednání dopisů adresovaných Radě Ústeckého kraje

Rada Ústeckého kraje po projednání

A) bere na vědomí

dopis Adama Vojtěcha, ministra zdravotnictví ČR ze dne 4. 7. 2019, č.j.: MZDR 29557/2019-1/DZP.

B) důrazně nesouhlasí

se stanoviskem ministra, týkajícím se zodpovědnosti Ústeckého kraje za stav Lužické nemocnice.

C) ukládá

Oldřichu Bubeníčkoví, hejtmanovi Ústeckého kraje, odpovědět dle části B) tohoto usnesení.

Termín: 31. 7. 2019

Usnesení č. 008/72R/2019

5.1 Informace o civilních a trestních věcech

Rada Ústeckého kraje po projednání

A) bere na vědomí

1. předloženou informaci o probíhajících civilních a restitučních soudních sporech, ve kterých je pasivně legitimován Ústecký kraj dle přílohy č. 1 a č. 2 předloženého materiálu a přehled vyřizovaných trestních věcí dle přílohy č. 3 předloženého materiálu.

2. žádost Policie ČR o vyčíslení škody dle přílohy č. 4 předloženého materiálu, poučení poškozeného dle přílohy č. 5 předloženého materiálu ze dne 17. 6. 2019 č.j. NCOZ-748-4035/TČ-2016-417401-H a stanovisko ADVOKÁTNÍ KANCELÁŘE Kříženecký & partneři, s.r.o. k žádosti Policie ČR o vyčíslení škody ve věci obv. ***** ze dne 24. 6. 2019 dle přílohy č. 6 předloženého materiálu.

3. předloženou komplexní informaci o průběhu restitučního sporu s ***** a o průběhu následných jednání, včetně zpracovaných znaleckých posudků, dle důvodové zprávy a příloh č. 7. – 9 předloženého materiálu.

B) rozhoduje

z opatrnosti a s ohledem na přerušení běhu promlčecích lhůt, o uplatnění práv poškozeného v

trestním řízení na základě žádosti Policie ČR o vyčíslení škody a poučení poškozeného ze dne 17. 6. 2019 č.j. NCOZ-748-4035/TČ-2016-417401-H, v rozsahu doporučeném ADVOKÁTNÍ KANCELÁŘÍ Kříženecký & partneři, s.r.o., (dle přílohy č. 6 předloženého materiálu), jejímž prostřednictvím budou práva poškozeného ve výše uvedeném trestním řízení uplatňována.

C) odmítá

nárok na náhradu škody ve výši 1.812.500,00 Kč uplatněný v rámci předžalobní výzvy ze dne 11. 6. 2019 ***** , zastoupeným advokátní kanceláří Giese & Partner, s.r.o., neboť nesouhlasí s tvrzeným porušením povinností péče řádného hospodáře tak, jak je vyčísleno ve znaleckém posudku dle přílohy č. 9 předloženého materiálu, a to z důvodu, že Ústecký kraj v době trvání restitučního sporu dodržel veškeré povinnosti nakládat s nemovitostmi bývalého Kojeneckého ústavu v Teplicích s péčí řádného hospodáře, jak vyplývá i z oponentního znaleckého posudku dle přílohy č. 10 předloženého materiálu.

D) ukládá

1. JUDr. Simoně Hejnové, vedoucí odboru legislativně-právního, zajistit vyrozumění právních zástupců ***** o odmítnutí dle bodu C) tohoto usnesení, ochranu zájmů Ústeckého kraje v rámci případného soudního sporu a vymáhat nároky Ústeckého kraje vzniklé z důvodu péče o nemovitosti bývalého Kojeneckého ústavu v Teplicích, v návaznosti na jednání vedená dle bodu D) 2. tohoto usnesení.

Termín: 31. 12. 2019

2. Ing. Jindřichu Šimákovi, vedoucímu odboru majetkového, jednat o prodeji spoluvlastnického podílu Ústeckého kraje na nemovitostech bývalého Kojeneckého ústavu v Teplicích dle doporučení odboru majetkového uvedeného v důvodové zprávě předloženého materiálu.

Termín: 31. 10. 2019

Usnesení č. 009/72R/2019

6.1 Změna usnesení Rady Ústeckého kraje č. 009/68R/2019 ze dne 9. 5. 2019

Rada Ústeckého kraje po projednání

mění

usnesení Rady Ústeckého kraje č. 009/68R/2019 ze dne 9.5.2019 tak, že v části A) rozhoduje nahrazuje přílohu č. 1 usnesení č. 009/68R/2019 ze dne 9.5.2019 přílohou č. 2 tohoto usnesení

Usnesení č. 010/72R/2019

6.2 Změna usnesení Rady Ústeckého kraje č. 007/71R/2019 ze dne 19. 6. 2019 – Změna zadávacích podmínek zadávacího řízení veřejné zakázky na služby s názvem „Poskytování uživatelských práv k programovým produktům společnosti Microsoft Corporation, související služby a podpora“ zadávané Ústeckým krajem jako centrálním zadavatelem formou otevřeného řízení v nadlimitním režimu

Rada Ústeckého kraje po projednání

mění

usnesení Rady Ústeckého kraje č. 007/71R/2019 ze dne 19. 6. 2019 tak, že v části A) bod 3 profesní způsobilost vypouští text:

o Microsoft kompetence v úrovni Gold se zaměřením na Volume Licensing

o Microsoft kompetence v úrovni Gold se zaměřením na Software Asset Management

a zároveň v části A) bod 3 doplňuje text:

technická kvalifikace

- dle § 79 odst. 2 písm. c) zákona prokáže účastník zadávacího řízení doložením seznamu

osob, které se budou podílet na plnění veřejné zakázky (dále jen „realizační tým“), bez ohledu na to, zda jde o zaměstnance účastníka zadávacího řízení nebo osoby v jiném vztahu k účastníku zadávacího řízení, tento vztah bude v nabídce u každého člena realizačního týmu uveden. Realizační tým musí obsahovat minimálně 2 osoby.

(Je třeba vždy výslovně uvést, že jde o členy realizačního týmu a u každého člena uvést, zda jde o zaměstnance účastníka, jinou osobu, prostřednictvím které dodavatel prokazuje kvalifikaci nebo zaměstnance jiné osoby, prostřednictvím které dodavatel prokazuje kvalifikaci s tím, že u jiných osob je nutno doložit doklady uvedené v § 83 zákona)

- dle § 79 odst. 2 písm. d) zákona prokáže účastník zadávacího řízení doložením osvědčení o odborné kvalifikaci vztahující se k požadovaným službám, a to doložením následujících certifikací (licencí) členů realizačního týmu uvedených v seznamu:

o CSAM - IAITAM (IAITAM Certified Software Asset Manager)

o Designing, Assessing and Optimizing Software Asset Management (SAM) (E310-7542 / 70-713)

o Designing and Providing Microsoft Volume Licensing Solutions to Large Organizations (74-678)

o Cloud Fundamentals (98-369)

o Security Fundamentals (98-367)

o Microsoft Certified Solutions Expert (MCSE) – Productivity

o Microsoft Certified Solutions Expert (MCSE) - Mobility

o Microsoft Certified Solutions Associate (MCSA) - Office 365

s tím, že každý člen realizačního týmu může disponovat různými výše uvedenými licencemi, přičemž celý tým (v počtu min. 2 osoby) musí pokrýt všechny výše uvedené certifikace (licence).

Usnesení č. 011/72R/2019

7.1 SPZ Triangle – uzavření Dodatku č. 2 k Nájemní smlouvě č. 11/SML2743 se spol. Yanfeng Czechia Automotive Interior Systems s.r.o.

Rada Ústeckého kraje po projednání

A) navrhuje

Zastupitelstvu Ústeckého kraje

1. vyhradit si dle ust. § 37 zákona č. 129/2000 Sb., o krajích (krajské zřízení), ve znění pozdějších předpisů, rozhodování o uzavření dodatku k nájemní smlouvě dle bodu A) 2 tohoto usnesení.

2. rozhodnout o uzavření Dodatku č. 2 k Nájemní smlouvě č. 11/SML2743 se společností Yanfeng Czechia Automotive Interior Systems s.r.o., se sídlem Průmyslová 1060, Bitoveves-Průmyslová zóna Triangle, 438 01 Bitoveves, IČ: 28739817, dle přílohy č. 1 tohoto usnesení.

B) ukládá

panu Oldřichu Bubeníčkovi, hejtmanovi Ústeckého kraje, předložit na zasedání Zastupitelstva Ústeckého kraje návrh dle bodu A) tohoto usnesení.

Termín: 9. 9. 2019

Usnesení č. 012/72R/2019

7.2 SPZ Triangle – personální záležitosti

Rada Ústeckého kraje po projednání

A) stanoví

v souladu s ustanovením § 59 odstavec 1 písm. i) zákona č. 129/2000 Sb., o krajích, ve znění pozdějších předpisů, se zákonem č. 262/2006 Sb., zákoník práce, ve znění pozdějších předpisů, a nařízením vlády č. 341/2017 Sb., o platových poměrech zaměstnanců ve veřejných službách a správě, ve znění pozdějších předpisů, plat panu Bc. Jaroslavu Krchovi, řediteli SPZ Triangle, příspěvková organizace (platový výměr č. 5412/2019) dle přílohy předloženého materiálu, a to s účinností od 1.6.2019

B) ukládá

Mgr. Nikole Jahodové Rennerové, vedoucí odboru kancelář ředitele, zabezpečit veškeré potřebné kroky k realizaci části A) tohoto usnesení

Termín: 12. 7. 2019

Usnesení č. 013/72R/2019

8.1 Rozpočtová opatření Ústeckého kraje č. 10/2019/RÚK

Rada Ústeckého kraje po projednání

provádí

dle ust. § 59 odst. 1 písm. a) zákona č. 129/2000 Sb., o krajích (krajské zřízení), ve znění pozdějších předpisů, rozpočtová opatření – zvýšení rozpočtu Ústeckého kraje o částku 121 927 tis. Kč na celkový objem rozpočtu Ústeckého kraje 21 746 684 tis. Kč podle přílohy č. 1 tohoto usnesení.

Usnesení č. 014/72R/2019

9.1 Žádosti o finanční příspěvek z Fondu Ústeckého kraje

Rada Ústeckého kraje po projednání

A) schvaluje

1. výjimku ze Zásad pro poskytování účelových finančních prostředků v rámci Fondu Ústeckého kraje (bod 4.7) - u projektu s pořadovým číslem 3 budou součástí uznatelných nákladů projektu také finanční odměny.

2. výjimku ze Zásad pro poskytování účelových finančních prostředků v rámci Fondu Ústeckého kraje (bod 4.6) - maximální výše osobních nákladů u projektu s pořadovým číslem 18 bude 45,62 % z celkových uznatelných nákladů.

B) revokuje

Usnesení Rady Ústeckého kraje č. 042/66R/2019 v části 30:

· žadatel č. 30: Český svaz chovatelů, z.s., Základní organizace Vroutek

IČ: 69400792

sídlo: Podbořanská 530, 439 82 Vroutek

výše neinvestiční dotace: 50 000 Kč

název projektu (akce): Soutěžní mezikrajská výstava králíků

C) bere na vědomí

informaci o podaných žádostech, posouzení a hodnocení žádostí dle předloženého materiálu.

D) rozhoduje

1. dle § 59 odst. 2 písm. a) zákona č. 129/2000 Sb., o krajích (krajské zřízení), ve znění pozdějších předpisů, o poskytnutí dotace z Fondu Ústeckého kraje a uzavření veřejnoprávní smlouvy o poskytnutí dotace dle vzoru schváleného Radou Ústeckého kraje:

· žadatel č. 1: Český svaz chovatelů, z.s., Základní organizace Vroutek

IČ: 69400792

sídlo: Podbořanská 530, 439 82 Vroutek

výše neinvestiční dotace: 50 000 Kč

název projektu (akce): SOUTĚŽNÍ VÝSTAVA KRÁLÍKŮ O POHÁR HETMANA ÚST. KRAJE

· žadatel č. 2: Divadelní spolek Scéna Libochovice

IČ: 46768181

sídlo: Riegrova 64, Kulturní středisko U Tří lip, 411 17 Libochovice

výše neinvestiční dotace: 30 000 Kč

název projektu (akce): Libochovické divadelní léto 2019

· žadatel č. 3: Česká federace Spastic Handicap, z. s.

IČ: 46070711

sídlo: Jaselská 355, Řetenice, 415 03 Teplice

výše neinvestiční dotace: 120 000 Kč

název projektu (akce): XXV. Vyhlášení nejlepších sportovců ČFSH

· žadatel č. 4: Klub národní házené Chomutov, z.s.

IČ: 65081056

sídlo: Bezručova 4199, 430 03 Chomutov

výše neinvestiční dotace: 21 000 Kč

název projektu (akce): Mistrovství ČR v národní házené - starší žáci

· žadatel č. 5: DŽBÁNSKO, o.p.s.

IČ: 27268152

sídlo: Liběšice u Žatce 1, 438 01 Žatec

výše neinvestiční dotace: 20 000 Kč

název projektu (akce): Svatojánská pouť 2019

· žadatel č. 6: Městské divadlo v Mostě, spol. s r.o.

IČ: 27275701

sídlo: Divadelní 15, 434 01 Most

výše neinvestiční dotace: 100 000 Kč

název projektu (akce): IX. ročník festivalu YOUNG FOR YOUNG 2019

· žadatel č. 7: Český um - Artificium Bohemicum

IČ: 22850392

sídlo: Skalka u Doks 51, 472 01 Skalka u Doks

výše neinvestiční dotace: 100 000 Kč

název projektu (akce): Severočeské farmářské trhy 2019 - I. etapa

· žadatel č. 8: TJ Lovečkovice, z.s.

IČ: 62768671

sídlo: Lovečkovice 19, 411 45 Lovečkovice

výše neinvestiční dotace: 50 000 Kč

název projektu (akce): Oslavy 70. let kopané v Lovečkovících

· žadatel č. 9: TJ SOKOL Nová Ves v Horách, z.s.

IČ: 63125901

sídlo: Nová Ves v Horách 1, 435 45 Nová Ves v Horách

výše neinvestiční dotace: 50 000 Kč

název projektu (akce): SPORTEM KU ZDRAVÍ

· žadatel č. 10: Sdružené obranné prapory ČR z.s.
IČ: 04977947

sídlo: Ždírnická 291, 403 39 Chlumeč

výše neinvestiční dotace: 50 000 Kč

název projektu (akce): Branné dny pro rodiny s dětmi III.

· žadatel č. 11: ORTOPEDICKÉ CENTRUM s.r.o.
IČ: 25410075

sídlo: Masarykova 94/209, Klíše, 400 01 Ústí nad Labem

výše neinvestiční dotace: 80 000 Kč

název projektu (akce): Svatomartinské víno 2019

· žadatel č. 12: Svazek obcí Sever
IČ: 70810141

sídlo: Lipová 422, 407 81 Lipová

výše neinvestiční dotace: 70 000 Kč

název projektu (akce): OLYMPIÁDA SVAZKU OBCÍ SEVER DSO 2019

· žadatel č. 13: Art bambini
IČ: 66105749

sídlo: Čs. legií 29, 405 02 Děčín

výše neinvestiční dotace: 50 000 Kč

název projektu (akce): Mezinárodní festival Cantate Catalunya

· žadatel č. 14: Babybox pro odložené děti - STATIM, z.s.
IČ: 27006891

sídlo: Pod oborou 88, Hájek u Uhříněvsi, 104 00 Praha

výše investiční dotace: 200 000 Kč

název projektu (akce): Výměna babyboxu v nemocnici Chomutov

· žadatel č. 15: Ústecká akademie plaveckých sportů z.s.
IČ: 04610881

sídlo: Klíšská 892/90a, Klíše, 400 01 Ústí nad Labem

výše neinvestiční dotace: 50 000 Kč

název projektu (akce): Nadregionální reprezentace Ústeckého kraje

· žadatel č. 16: Athletic Club Ústí nad Labem z.s.
IČ: 27043584

sídlo: Pod Skalou 67, Božtěšice, 403 40 Ústí nad Labem

výše neinvestiční dotace: 200 000 Kč

název projektu (akce): Grand Prix Ústí nad Labem v atletice 2019

· žadatel č. 17: Sdružení českých spotřebitelů, z.ú.
IČ: 00409871

sídlo: Pod altánem 99/103, Strašnice, 100 00 Praha

výše neinvestiční dotace: 40 000 Kč

název projektu (akce): Udělení cen Spokojený zákazník Ústeckého kraje

· žadatel č. 18: Stanislav Svoboda
IČ: 62217151

sídlo: Osvoboditelů 935/23, 410 02 Lovosice
výše neinvestiční dotace: 71 750 Kč
podíl osobních nákladů na celkových nákladech projektu: 45,62 %
název projektu (akce): Provoz přívozu Lovosice - Píšťany v roce 2019

· žadatel č. 19: Mgr. Ema Hubáčková
IČ: 68289774
sídlo: Šimkova 927/7, 500 03 Hradec Králové
výše neinvestiční dotace: 100 000 Kč
název projektu (akce): POCTA PROFESORCE JITCE ŠVÁBOVÉ - 5. ročník

· žadatel č. 20: Přátelé hradu Hasištejna, z.s.
IČ: 22762264
sídlo: Mostecká 39/3, 430 01 Chomutov
výše neinvestiční dotace: 50 000 Kč
název projektu (akce): Procházka středověkem

· žadatel č. 21: SKI KLUB Pohoří u Malečova
IČ: 22732608
sídlo: Tašov 48, 400 02 Tašov
výše investiční dotace: 50 000 Kč
název projektu (akce): Zakoupení sněžného tyčového děla

· žadatel č. 22: Český rybářský svaz, z. s., místní organizace Bílina
IČ: 00482447
sídlo: Důlní 85, Mostecké Předměstí, 418 01 Bílina
výše neinvestiční dotace: 30 000 Kč
název projektu (akce): Rybářský den v Bílině

· žadatel č. 23: Český svaz včelařů, z.s., okresní organizace Litoměřice
IČ: 00434621
sídlo: Mírové náměstí 15/7, 412 01 Litoměřice
výše neinvestiční dotace: 20 000 Kč
název projektu (akce): Expozice na Zahradě Čech

· žadatel č. 24: Rybička Teplice, z.s.
IČ: 05627885
sídlo: Luční 249, 403 17 Chabařovice
výše neinvestiční dotace: 50 000 Kč
název projektu (akce): Den pro neziskovky aneb den pro celou rodinu 2019

· žadatel č. 25: ORTOPEDICKÉ CENTRUM s.r.o.
IČ: 25410075
sídlo: Masarykova 94/209, Klíše, 400 01 Ústí nad Labem
výše neinvestiční dotace: 80 000 Kč
název projektu (akce): 9. Slavnosti vína a burčáku

· žadatel č. 26: TyfloCentrum Ústí nad Labem o.p.s.
IČ: 25453629
sídlo: Hrnčířská 64/4, 400 01 Ústí nad Labem
výše investiční dotace: 80 000 Kč
název projektu (akce): Technologie pro nevidomé

· žadatel č. 27: EQUIPARK o.p.s.
IČ: 27268209
sídlo: Svinčice 36, 434 01 Lužice
výše neinvestiční dotace: 28 000 Kč
podíl dotace na celkových nákladech: 100 %
název projektu (akce): Sportovní den s EQUI Park Svinčice o.p.s.

· žadatel č. 28: Šachový klub Most z.s.
IČ: 27034607
sídlo: K. J. Erbena 220/7, 434 01 Most
výše neinvestiční dotace: 40 000 Kč
název projektu (akce): Mistrovství Čech v šachu do 10 a 8 let

2. dle § 59 odst. 2 písm. a) zákona č. 129/2000 Sb., o krajích (krajské zřízení), ve znění pozdějších předpisů, o nevyhovění žádosti o poskytnutí dotace z Fondu Ústeckého kraje dále uvedených žadatelů:

· žadatel č. 29: Římskokatolická farnost Tisá
IČ: 44557094
sídlo: Tisá 1, 403 36 Tisá
výše dotace: 200 000 Kč
název projektu (akce): Oprava fasády věže kostela sv. Anny v Tisé

· žadatel č. 30: BK Chomutov, z.s.
IČ: 04266196
sídlo: Dukelská 1300/31, 430 01 Chomutov
výše dotace: 190 000 Kč
název projektu (akce): Letní soustředění dětí a mládeže BK Chomutov

· žadatel č. 31: Zdravotnická škola Děčín, z.s.
IČ: 22831070
sídlo: Čsl. mládeže 5/9, Děčín IV-Podmokly, 405 02 Děčín
výše dotace: 105 000 Kč
název projektu (akce): Podpora školních zdravotnických akcí

· žadatel č. 32: Basket Academy Louny, z.s.
IČ: 01528190
sídlo: Karla Stanislava Sokola 1123, 440 01 Louny
výše dotace: 200 000 Kč
název projektu (akce): Celostátní liga žáků U14, kadetů U17, juniorek U19

· žadatel č. 33: Sportovní klub Strupčice, spolek
IČ: 00525260
sídlo: Strupčice 217, 431 14 Strupčice
výše dotace: 70 000 Kč
název projektu (akce): Podmínky pro širší nabídku sportů v obci

· žadatel č. 34: Čtvrtlístek z.s.
IČ: 22757490
sídlo: Buková 397/2a, Žižkov, 130 00 Praha
výše dotace: 50 000 Kč

název projektu (akce): Memoriál Rosti Čtvrtlíka - VIII. ročník

· žadatel č. 35: JUNIOR CHOMUTOV, z.s.

IČ: 26640651

sídlo: Mostecká 5886, 430 01 Chomutov

výše dotace: 150 000 Kč

název projektu (akce): Fotbalový podzim 2019

· žadatel č. 36: "Lito-Partner, z. s."

IČ: 02386500

sídlo: Mírové náměstí 15/7, 412 01 Litoměřice

výše dotace: 24 500 Kč

název projektu (akce): Mezinárodní fotbalový turnaj - Fulda 2019

· žadatel č. 37: Spolek SILNÁ RODINA

IČ: 07360185

sídlo: Vinařská 742/20, Bukov, 400 01 Ústí nad Labem

výše dotace: 84 000 Kč

název projektu (akce): Rodina na prvním místě I.

· žadatel č. 38: Zdravotní ústav se sídlem v Ústí nad Labem

IČ: 71009361

sídlo: Moskevská 1531/15, 400 01 Ústí nad Labem

výše dotace: 155 750 Kč

název projektu (akce): Hravě o prevenci pro ZŠ II.

· žadatel č. 39: Mikroregion PERUCKO

IČ: 70966192

sídlo: Oldřichova 49, 439 07 Peruc

výše dotace: 65 000 Kč

název projektu (akce): Spolupráce obcí na Perucku

· žadatel č. 40: Klub českých turistů, oblast Ústecký kraj

IČ: 71165142

sídlo: Brněnská 1310/8, 400 01 Ústí nad Labem

výše dotace: 180 000 Kč

název projektu (akce): KČT obl. Ústecký kraj - česko - polská spolupráce

· žadatel č. 42: Sociální služby Chomutov, příspěvková organizace

IČ: 46789944

sídlo: Písečná 5030, 430 04 Chomutov

výše dotace: 46 000 Kč

název projektu (akce): Konference "Virtuální svět a jeho rizika"

· žadatel č. 43: SK HC Draci Bílina, z.s.

IČ: 22889345

sídlo: Litoměřická 904, Teplické Předměstí, 418 01 Bílina

výše dotace: 170 000 Kč

název projektu (akce): Rozvoj mladých hráčů ledního hokeje

· žadatel č. 44: Aeroklub Chomutov, z.s.

IČ: 46787399

sídlo: Otvice 258, 431 11 Otvice
výše dotace: 60 000 Kč
název projektu (akce): Nákup záchranných padáků do cvičných kluzáků

· žadatel č. 45: Sportovní klub Děčín, z.s.
IČ: 00524417
sídlo: Maroldova 1279/2, 405 02 Děčín
výše dotace: 157 220 Kč
název projektu (akce): Memoriál V. Koči ve vrhu koulí - 19. ročník

· žadatel č. 46: Terezín - město změny, zájmové sdružení právnických osob
IČ: 72045230
sídlo: Velká Hradební 3118/48, 400 01 Ústí nad Labem
výše dotace: 200 000 Kč
název projektu (akce): Tereziánská huť

· žadatel č. 47: Městská správa sociálních služeb v Mostě - příspěvková organizace
IČ: 00831212
sídlo: Barvířská 495, 434 01 Most
výše dotace: 70 000 Kč
název projektu (akce): 21. ročník letního setkání seniorů

· žadatel č. 48: Ústecký dětský sbor, z.s.
IČ: 22846361
sídlo: Švestková 2828/7, Severní Terasa, 400 11 Ústí nad Labem
výše dotace: 50 000 Kč
název projektu (akce): Umělecké turné Ústeckého dětského sboru 2019

· žadatel č. 49: Severočeská biatlonová akademie, z.s.
IČ: 08004021
sídlo: Kollárova 1879/11, 415 01 Teplice
výše dotace: 159 000 Kč
název projektu (akce): Severočeská biatlonová akademie

· žadatel č. 50: SK Ervěnice - Jirkov z.s.
IČ: 47797967
sídlo: Žižkova 1399, 431 11 Jirkov
výše dotace: 150 000 Kč
název projektu (akce): Rekonstrukce sociálního zázemí SK Ervěnice - Jirkov

· žadatel č. 51: ORTOPEDICKÉ CENTRUM s.r.o.
IČ: 25410075
sídlo: Masarykova 94/209, Klíše, 400 01 Ústí nad Labem
výše dotace: 60 000 Kč
název projektu (akce): 8. ČESKO-SASKÉ DNY

· žadatel č. 52: ORTOPEDICKÉ CENTRUM s.r.o.
IČ: 25410075
sídlo: Masarykova 94/209, Klíše, 400 01 Ústí nad Labem
výše dotace: 40 000 Kč
název projektu (akce): 8. ORTOPEDICKÉ SYMPOZIUM

· žadatel č. 53: ORTOPEDICKÉ CENTRUM s.r.o.

IČ: 25410075

sídlo: Masarykova 94/209, Klíše, 400 01 Ústí nad Labem

výše dotace: 40 000 Kč

název projektu (akce): XXII. TRADIČNÍ, KAŽDOROČNÍ, TEPLICKÉ, ORTOPEDICKÉ SYMPOZIUM

E) navrhuje

Zastupitelstvu Ústeckého kraje

1. vzít na vědomí informaci o podaných žádostech, posouzení a hodnocení žádostí dle předloženého materiálu.

2. rozhodnout dle § 36 písm. d) zákona č. 129/2000 Sb., o krajích (krajské zřízení), ve znění pozdějších předpisů, o poskytnutí dotace z Fondu Ústeckého kraje a uzavření veřejnoprávní smlouvy o poskytnutí dotace dle vzoru schváleného Zastupitelstvem Ústeckého kraje:

· žadatel č. 54: Město Dolní Poustevna

IČ: 00261289

sídlo: Vilémovská 77, 407 82 Dolní Poustevna

výše neinvestiční dotace: 100 000 Kč

název projektu (akce): Slavnosti města Dolní Poustevna 2019

· žadatel č. 55: Obec Strupčice

IČ: 00262145

sídlo: Strupčice 51, 431 14 Strupčice

výše neinvestiční dotace: 50 000 Kč

název projektu (akce): Slavnosti česneku ve Strupčicích

· žadatel č. 56: Obec Klíny

IČ: 00265969

sídlo: Klíny 61, 436 01 Klíny

výše investiční dotace: 140 000 Kč

název projektu (akce): ZAJIŠTĚNÍ ZDROJE VODY V OBCI KLÍNY

· žadatel č. 57: Obec Černčice

IČ: 00556271

sídlo: Jiráskova 223, 439 01 Černčice

výše neinvestiční dotace: 30 000 Kč

název projektu (akce): Oslavy obce Černčice

· žadatel č. 58: Obec Jiřetín pod Jedlovou

IČ: 00261416

sídlo: Vinařská 32, 407 56 Jiřetín pod Jedlovou

výše neinvestiční dotace: 50 000 Kč

název projektu (akce): Tolštejnské slavnosti 2019

2. rozhodnout dle § 36 písm. c) zákona č. 129/2000 Sb., o krajích (krajské zřízení), ve znění pozdějších předpisů, o poskytnutí dotace z Fondu Ústeckého kraje a uzavření veřejnoprávní smlouvy o poskytnutí dotace dle vzoru schváleného Zastupitelstvem Ústeckého kraje:

· žadatel č. 59: Severočeské sdružení obcí

IČ: 47324376

sídlo: Velká Hradební 3118/48, 400 01 Ústí nad Labem

výše neinvestiční dotace: 500 000 Kč

podíl dotace na celkových nákladech: 100 %

název projektu (akce): Monitoring drobných vodních toků v Ústeckém kraji

3. rozhodnout dle § 36 písm. d) zákona č. 129/2000 Sb., o krajích (krajské zřízení), ve znění pozdějších předpisů, o nevyhovění žádosti o poskytnutí dotace z Fondu Ústeckého kraje dále uvedených žadatelů:

· žadatel č. 60: Město Klášterec nad Ohří

IČ: 00261939

sídlo: nám. Dr. Eduarda Beneše 85, 431 51 Klášterec nad Ohří

výše dotace: 500 000 Kč

název projektu (akce): Oprava terénního schodiště a cesty p.č. 1142 a 114

· žadatel č. 61: Město Louny

IČ: 00265209

sídlo: Mírové náměstí 35, 440 01 Louny

výše dotace: 50 000 Kč

název projektu (akce): REVOLUTION TRAIN

· žadatel č. 62: Obec Patokryje

IČ: 00266124

sídlo: Patokryje 35, 434 01 Most

výše dotace: 180 000 Kč

název projektu (akce): Obnova kaple sv. Jana Nepomuckého

· žadatel č. 64: Obec Velké Žernoseky

IČ: 00264610

sídlo: Velké Žernoseky 63, 412 01 Velké Žernoseky

výše dotace: 150 000 Kč

název projektu (akce): Historické slavnosti vína 2019

3. rozhodnout dle § 36 písm. c) zákona č. 129/2000 Sb., o krajích (krajské zřízení), ve znění pozdějších předpisů, o nevyhovění žádosti o poskytnutí dotace z Fondu Ústeckého kraje dále uvedených žadatelů:

· žadatel č. 65: Foosball Severní Čechy z.s.

IČ: 03457257

sídlo: Litoměřická 17/46, Teplické Předměstí, 418 01 Bílina

výše dotace: 226 400 Kč

název projektu (akce): Foosball Severní Čechy

· žadatel č. 66: SH ČMS - Sbor dobrovolných hasičů Kovářská

IČ: 65078667

sídlo: Přísečnická 80, 431 86 Kovářská

výše dotace: 350 000 Kč

název projektu (akce): Pořízení soupravy HVZ

F) ukládá

PhDr. Martinu Klikovi, MBA, DBA, 1. náměstkovi a zástupci hejtmana Ústeckého kraje,

předložit návrh dle bodu E) tohoto usnesení k rozhodnutí Zastupitelstvu Ústeckého kraje
Termín: 9. 9. 2019

Usnesení č. 015/72R/2019

9.2 Žádosti o změny v uzavřených smlouvách o poskytnutí dotace z Fondu Ústeckého kraje

Rada Ústeckého kraje po projednání

A) rozhoduje

1. o uzavření dodatku č. 1 ke smlouvě o poskytnutí neinvestiční dotace č. 19/SML1333/SoPD/SPRP, kterým se stanoví doba realizace a účinnost uznatelných nákladů do 31. 08. 2019.

2. o uzavření dodatku č. 1 ke smlouvě o poskytnutí neinvestiční dotace č. 19/SML0604/SoPD/SPRP, kterým se stanoví doba realizace a účinnost uznatelných nákladů do 30. 01. 2020.

B) navrhuje

Zastupitelstvu Ústeckého kraje rozhodnout:

o uzavření dodatku č. 1 ke smlouvě o poskytnutí neinvestiční dotace č. 19/SML0010/SoPD/SPRP, kterým se stanoví doba realizace a účinnost uznatelných nákladů do 30. 09. 2019.

Usnesení č. 016/72R/2019

9.3 Finanční podpora na výměnu zastaralých zdrojů tepla na pevná paliva (kotlíková dotace) – 3. Výzva Ústeckého kraje – ukončení smlouvy

Rada Ústeckého kraje po projednání

A) rozhoduje

o ukončení Smlouvy o poskytnutí investiční dotace v rámci „Dotačního programu na výměnu zastaralých zdrojů tepla na pevná paliva (kotlíková dotace) – 3. Výzva Ústeckého kraje“ s příjemci Vladimírem Divišem - číslo smlouvy 18/SML1016 a Jaromírem Krupkou - číslo smlouvy 18/SML3368, a to formou Výpovědi smlouvy o poskytnutí investiční dotace.

B) ukládá

Ing. Jaroslavě Kuszniřukové, vedoucí odboru strategie, přípravy a realizace projektů, zabezpečit veškeré potřebné úkony k zajištění realizace části A) tohoto usnesení.

Termín: 31. 8. 2019

Usnesení č. 017/72R/2019

9.4 Dotační program „Podpora začínajících podnikatelů v Ústeckém kraji pro rok 2018“ – žádost o výjimku

Rada Ústeckého kraje po projednání

A) schvaluje

výjimku z podmínek dotačního programu "Podpora začínajících podnikatelů v Ústeckém kraji pro rok 2018" (čl. XI, odst. 1) - maximální délka realizace projektu u příjemce dotace Marlast s.r.o., IČO: 06390340, na projekt: Technologický rozvoj mikropodniku Marlast s.r.o.

B) rozhoduje

o uzavření dodatku č. 1 ke smlouvě o poskytnutí dotace č. 18/SML3698/SoPD/SPRP, kterým se stanoví závazný časový ukazatel nejdéle do 14. 12. 2019.

C) ukládá

Ing. Jaroslavě Kuznirukové vedoucí odboru strategie, přípravy a realizace projektů Krajského úřadu Ústeckého kraje zabezpečit veškeré potřebné úkony k zajištění realizace části B) tohoto usnesení.

Termín: 31. 8. 2019

Usnesení č. 018/72R/2019

11.1 Dopravní obslužnost autobusová – plánované změny v dopravě

Rada Ústeckého kraje po projednání

rozhoduje

dle § 59 odst. 3 zákona č. 129/2000 Sb., o krajích (krajské zřízení), ve znění pozdějších předpisů, o uzavření dodatku ke smlouvě o veřejných službách v přepravě cestujících veřejnou linkovou dopravou k zajištění dopravní obslužnosti Ústeckého kraje v oblastech:

- a) Chomutovsko, s účinností úprav od 1. 9. 2019, dopravce Autobusy Karlovy Vary, a.s., Sportovní 4, 360 09 Karlovy Vary, IČ 25332473,
 - b) Kadaň-Žatec, s účinností úprav od 1. 9. 2019, dopravce Autobusy Karlovy Vary, a.s., Sportovní 4, 360 09 Karlovy Vary, IČ 25332473,
 - c) Podbořansko, s účinností úprav od 1. 9. 2019, dopravce Autobusová doprava s.r.o. Podbořany, Dělnická 946, 441 01 Podbořany, IČ 613 25 759,
- dle příloh č. 1 - 3 tohoto usnesení.

Usnesení č. 019/72R/2019

11.2 Snížení příspěvku na provoz pro Správu a údržbu silnic Ústeckého kraje, příspěvkovou organizaci pro rok 2019

Rada Ústeckého kraje po projednání

A) schvaluje

úpravu rozpočtu na rok 2019 na celkový objem ve výši 1 241 315 tis. Kč pro Správu a údržbu silnic Ústeckého kraje, příspěvkovou organizaci z důvodu snížení příspěvku na provoz v části B) tohoto usnesení;

B) rozhoduje

dle § 59 odst. 1 písm. i) zákona č. 129/2000 Sb., o krajích (krajské zřízení), ve znění pozdějších předpisů, u příspěvkové organizace Správa a údržba silnic Ústeckého kraje, příspěvková organizace o snížení závazného ukazatele příspěvek zřizovatele na provoz pro rok 2019 o částku 950 tis. Kč z důvodu svěření pozemků pod komunikací cyklostezek k hospodaření příspěvkové organizaci Krajská majetková, příspěvková organizace, na celkový objem 771 388 tis. Kč;

C) ukládá

Ing. Jindřichu Fraňkovi, vedoucímu odboru dopravy a silničního hospodářství zabezpečit veškeré potřebné úkony k realizaci částí usnesení A), B).

Termín: 31. 7. 2019

Usnesení č. 020/72R/2019

11.3 Účelový neinvestiční příspěvek zřizovatele na nákup posypového materiálu - informace o vyúčtování a poskytnutí dalšího příspěvku pro Správu a údržbu silnic Ústeckého kraje, příspěvkovou organizaci pro rok 2019

Rada Ústeckého kraje po projednání

A) bere na vědomí

vyúčtování účelového neinvestičního příspěvku - na nákup posypového materiálu pro zimní údržbu na rok 2019, schváleného dle usnesení Rady Ústeckého kraje č. 024/53R/2018 ze dne 21. 11. 2018 ve výši 15 000 tis. Kč;

B) schvaluje

úpravu rozpočtu na rok 2019 na celkový objem ve výši 1 261 868 tis. Kč pro Správu a údržbu silnic Ústeckého kraje, příspěvkovou organizaci z důvodu změny účelového neinvestičního příspěvku na nákup posypového materiálu pro zimní údržbu na rok 2019 v části C) tohoto usnesení;

C) navrhuje

Zastupitelstvu Ústeckého kraje rozhodnout dle § 59 odst. 1 písm. i) zákona č. 129/2000 Sb., o krajích (krajské zřízení), ve znění pozdějších předpisů o poskytnutí účelového neinvestičního příspěvku ve výši 20 553 tis. Kč pro Správu a údržbu silnic Ústeckého kraje, příspěvkovou organizaci, s termínem vyúčtování do 31. 1. 2020. Z toho:

- 13 000 tis. Kč na nákup posypového materiálu pro zimní údržbu na rok 2019/2020,
- 7.553 tis. Kč na pokrytí doplatku vyúčtování nákupu posypového materiálu z prostředků příspěvkové organizace;

D) ukládá

Ing. Jindřichu Fraňkovi, vedoucímu odboru dopravy a silničního hospodářství zabezpečit veškeré potřebné úkony k realizaci částí usnesení A), B);

Termín: 30. 9. 2019

Usnesení č. 021/72R/2019

11.4 Převod části prostředků rezervního fondu k posílení fondu investic pro Dopravní společnost Ústeckého kraje, příspěvkovou organizaci pro rok 2019

Rada Ústeckého kraje po projednání

A) souhlasí

1. se schválením výjimky z usnesení RÚK 023/46R/2018, části B) bodu 1., konané dne 22. 8. 2018, kterým bylo rozhodnuto o obnově vozového parku příspěvkových organizací pro další období formou nákupu (nájmu) vozidel s využitím operativního leasingu pro Dopravní společnost Ústeckého kraje, příspěvkovou organizaci;

2. dle § 30 odst. 4 zákona č. 250/2000 Sb., o rozpočtových pravidlech územních rozpočtů, ve znění pozdějších předpisů, s převodem části prostředků rezervního fondu k posílení fondu investic v celkové výši 1 798 tis. Kč pro Dopravní společnost Ústeckého kraje, příspěvkovou organizaci pro rok 2019 na nákup 6 ks osobních vozidel pro střediska Lounsko-Lovosicko, Litvínov-Bílina a management dle přílohy č. 1 tohoto materiálu, v termínu vyúčtování do 31. 12. 2019;

B) ukládá

Ing. Jindřichu Fraňkovi, vedoucímu odboru dopravy a silničního hospodářství zabezpečit veškeré potřebné úkony k realizaci částí usnesení A).

Termín: 31. 7. 2019

Usnesení č. 022/72R/2019

11.5 Dodatek ke smlouvě o spolupráci při zajištění dopravní obslužnosti s městem Ústí nad Labem

Rada Ústeckého kraje po projednání

rozhoduje

dle § 59 odst. 3 zákona č. 129/2000 Sb., o krajích (krajské zřízení), ve znění pozdějších předpisů o uzavření dodatku č. 4 ke Smlouvě o spolupráci při zajišťování dopravní obslužnosti veřejnou linkovou dopravou a veřejnou drážní dopravou se statutárním městem Ústí nad Labem, IČ 00081531, dle přílohy č. 1 tohoto usnesení.

Usnesení č. 023/72R/2019

11.6 Souhlas s vyhodnocením zadávacího řízení nadlimitní veřejné zakázky na dodávky s názvem „Nákup 8 ks užitkových vozidel o celkové hmotnosti maximálně 5t s dvojitou sedmimístnou kabinou“ zadavatele Správy a údržby silnic Ústeckého kraje, zadávaného formou otevřeného řízení

Rada Ústeckého kraje po projednání

A) bere na vědomí

1. Záznam z otevírání nabídek na plnění veřejné zakázky na dodávky s názvem „Nákup 8 ks užitkových vozidel o celkové hmotnosti maximálně 5t s dvojitou sedmimístnou kabinou“, dle přílohy č. 1 předloženého materiálu.
2. Protokol o hodnocení a posouzení nabídek na plnění veřejné zakázky na dodávky s názvem „Nákup 8 ks užitkových vozidel o celkové hmotnosti maximálně 5t s dvojitou sedmimístnou kabinou“, dle přílohy č. 2 předloženého materiálu.
3. Zprávu o hodnocení nabídek veřejné zakázky na dodávky s názvem „Nákup 8 ks užitkových vozidel o celkové hmotnosti maximálně 5t s dvojitou sedmimístnou kabinou“, dle přílohy č. 3 předloženého materiálu;

B) souhlasí

s výběrem dodavatele pro plnění veřejné zakázky na dodávky s názvem „Nákup 8 ks užitkových vozidel o celkové hmotnosti maximálně 5t s dvojitou sedmimístnou kabinou“ zadavatele Správy a údržby silnic Ústeckého kraje, příspěvkové organizace podle ustanovení § 122 zákona č. 134/2016 Sb., o zadávání veřejných zakázek, ve znění pozdějších předpisů (dále jen zákon) a uzavřením smlouvy s účastníkem PROFI AUTO CZ a.s, se sídlem Kolovratská 1367, 251 01 Říčany, IČ: 2618559, za podmínek uvedených v jeho nabídce.

Usnesení č. 024/72R/2019

11.7 Souhlas s vyhodnocením zadávacího řízení nadlimitní veřejné zakázky na dodávky s názvem „Nákup 5 ks víceúčelových vozidel pro silniční údržbu, vč. nástaveb pro letní a zimní údržbu komunikací“ zadavatele Správy a údržby silnic Ústeckého kraje, zadávaného formou otevřeného řízení

Rada Ústeckého kraje po projednání

A) bere na vědomí

1. Záznam z otevírání nabídek na plnění veřejné zakázky na dodávky s názvem „Nákup 5 ks víceúčelových vozidel pro silniční údržbu, vč. nástaveb pro letní a zimní údržbu komunikací“, dle přílohy č. 1 předloženého materiálu.
2. Protokol o hodnocení a posouzení nabídek na plnění veřejné zakázky na dodávky s názvem „Nákup 5 ks víceúčelových vozidel pro silniční údržbu, vč. nástaveb pro letní a zimní údržbu komunikací“, dle přílohy č. 2 předloženého materiálu;

B) souhlasí

S výběrem dodavatele pro plnění veřejné zakázky na dodávky s názvem „Nákup 5 ks víceúčelových vozidel pro silniční údržbu, vč. nástaveb pro letní a zimní údržbu komunikací“ zadavatele Správy a údržby silnic Ústeckého kraje, příspěvkové organizace podle ustanovení § 122 zákona č. 134/2016 Sb., o zadávání veřejných zakázek, ve znění pozdějších předpisů (dále jen zákon) a uzavřením smlouvy s účastníkem CROY s r.o., se sídlem Plzeňská 2599,

269 01 Rakovník, IČ: 45147647, za podmínek uvedených v jeho nabídce.

Usnesení č. 025/72R/2019

11.8 Personální záležitosti příspěvkových organizací Ústeckého kraje v oblasti dopravy

Rada Ústeckého kraje po projednání

A) stanoví

v souladu s § 59 odstavce 1 písmeno i) zákona č. 129/2000 Sb., o krajích (krajské zřízení), ve znění pozdějších předpisů a v souladu se zákonem č. 262/2006 Sb., zákoník práce, a nařízením vlády č. 341/2017 Sb., o platových poměrech zaměstnanců ve veřejných službách a správě, ve znění pozdějších předpisů, plat Ing. Liboru Tačnerovi, řediteli Správy a údržby silnic Ústeckého kraje, příspěvkové organizace dle přílohy č. 1 tohoto materiálu;

B) ukládá

Ing. Jindřichu Fraňkovi, vedoucímu odboru dopravy a silničního hospodářství, zabezpečit veškeré potřebné úkony k realizaci bodu A) tohoto usnesení.

Termín: 31. 7. 2019

Usnesení č. 026/72R/2019

11.9 Postup vypořádání dopravních karet DÚK vydaných dopravcem BusLine a.s. - část 2.

Rada Ústeckého kraje po projednání

A) rozhoduje

dle § 59 odst. 3 zákona č. 129/2000 Sb., o krajích (krajské zřízení), ve znění pozdějších předpisů o uzavření jednotlivé příkazní smlouvy s dopravcem:

- 1) Autobusová doprava s.r.o. Podbořany, Dělnická 946, 441 01 Podbořany, IČO 61325759, dle přílohy č. 1 tohoto usnesení;
- 2) Autobusy Karlovy Vary, a.s., Sportovní 578/4, Drahovice, 360 01 Karlovy Vary, IČO 25332473, dle přílohy č. 1 tohoto usnesení;
- 3) ARRIVA CITY s.r.o., U Stavoservisu 692/1b, Malešice, 108 00 Praha 10, IČO 26730448, dle přílohy č. 1 tohoto usnesení;
- 4) ČSAD Slaný s.r.o., Lacinova 1366/10, 274 01 Slaný, IČO 60193425, dle přílohy č. 1 tohoto usnesení;
- 5) Dopravní společnost Ústeckého kraje, příspěvková organizace, Velká Hradební 3118/48, 400 01 Ústí nad Labem, IČO 06231292, dle přílohy č. 1 tohoto usnesení;
- 6) Dopravní podnik měst Chomutova a Jirkova a.s., Školní 999/6, 430 01 Chomutov, IČO 64053466, dle přílohy č. 2 tohoto usnesení;
- 7) Dopravní podnik města Děčína, a.s., Dělnická 106, 405 29 Děčín VI, IČO 62240935, dle přílohy č. 2 tohoto usnesení.

B) ukládá

Ing. Jindřichu Fraňkovi, vedoucímu odboru dopravy a silničního hospodářství předložit hejtmanovi Ústeckého kraje k podpisu smlouvy dle bodu A) tohoto usnesení.

Termín 12.7.2019

Usnesení č. 027/72R/2019

11.10 Pronájem odbavovacího zařízení

Rada Ústeckého kraje po projednání

souhlasí

s přímým zadáním veřejné zakázky na služby s názvem „Pronájem odbavovacích zařízení“ zadavatelem Dopravní společností Ústeckého kraje, příspěvkovou organizací, a to firmě: BusLine Support s.r.o., IČO: 05667470, se sídlem Na Rovinkách 211, Podmoklice, 513 01 Semily, dle přílohy č. 1 tohoto materiálu.

Usnesení č. 028/72R/2019

11.11 Veřejná zakázka na servis a opravy vozidel

Rada Ústeckého kraje po projednání

souhlasí

1. S přímým zadáním veřejné zakázky na služby s názvem „Veřejná zakázka na servis a opravy vozidel“ zadavatelem Dopravní společností Ústeckého kraje, příspěvkovou organizací, a to se společností: KAPPA – P, spol. s r.o.; IČO: 61325333, sídlo: Sibiřská 143; 403 31 Ústí n/Labem
2. S přímým zadáním veřejné zakázky na služby s názvem „Veřejná zakázka na servis a opravy vozidel“ zadavatelem Dopravní společností Ústeckého kraje, příspěvkovou organizací, a to se společností: JT SERVICE company s.r.o., IČO: 08062374, sídlo: Na Kocandě 1913/39, Předměstí, 412 01 Litoměřice
3. S přímým zadáním veřejné zakázky na služby s názvem „Veřejná zakázka na servis a opravy vozidel“ zadavatelem Dopravní společností Ústeckého kraje, příspěvkovou organizací a to se společností: ORIGO AUTOSKLO s.r.o.; IČO: 4828881, sídlo: Zahradní 3322, 434 01 Most.
4. S uzavřením smluvního vztahu na nákup služeb v předpokládané hodnotě 1,1 mil. Kč bez DPH dle Zřizovací listiny se společností: KAPPA – P, spol. s r.o.; IČO: 61325333, sídlo: Sibiřská 143; 403 31 Ústí n/Labem.
5. S uzavřením smluvního vztahu na nákup služeb v předpokládané hodnotě 9,0 mil. Kč bez DPH dle Zřizovací listiny se společností: JT SERVICE company s.r.o., IČO 08062374, sídlo: Na Kocandě 1913/39, Předměstí, 412 01 Litoměřice
6. S uzavřením smluvního vztahu na nákup služeb v předpokládané hodnotě 1,5 mil. Kč bez DPH dle Zřizovací listiny se společností: ORIGO AUTOSKLO s.r.o.; IČO: 4828881, sídlo: Zahradní 3322, 434 01 Most, dle příloh č. 1 až 3 tohoto materiálu.

Usnesení č. 029/72R/2019

11.12 Dodatek ke smlouvám o nájmu vozidel pro oblasti Ústecko a Děčínsko

Rada Ústeckého kraje po projednání

rozhoduje

o uzavření dodatků č. 1 ke smlouvám o nájmu vozidel pro oblasti Ústecko a Děčínsko uzavřených dne 31. 8. 2018 mezi Ústeckým krajem a společností OverLine s.r.o., Na Rovinkách 211, Podmoklice, 513 01 Semily, IČ 05645638, dle příloh 1 a 2 tohoto usnesení.

Usnesení č. 030/72R/2019

12.1 Platové výměry ředitelů škol a školských zařízení zřizovaných Ústeckým krajem

Rada Ústeckého kraje po projednání

A) stanoví

dle § 59 odst. 1 písm. i) zákona č. 129/2000 Sb., o krajích (krajské zřízení), ve znění pozdějších předpisů, v souladu se zákonem č. 262/2006 Sb., zákoník práce, ve znění pozdějších předpisů a s nařízením vlády č. 341/2017 Sb., o platových poměrech zaměstnanců ve veřejných službách a správě, ve znění pozdějších předpisů
Ludmile Tvrské, ředitelce Domu dětí a mládeže, Žatec, Obránců míru 638, příspěvkové organizace, plat od 1. 7. 2019 (platový výměr č. 5393),

PhDr. Mgr. Sofii Wernerové Dimitrovové, ředitelce Dětského domova a Školní jídelny, Krásná Lípa, Smetanova 12, příspěvkové organizace, plat od 1. 7. 2019 (platový výměr č. 5394),

Mgr. Bc. Monice Kadlecové, ředitelce Speciální základní školy a Praktické školy, Šluknov, Tyršova 710, příspěvkové organizace, plat od 1. 7. 2019, (platový výměr č. 5395),

Mgr. Tomáši Daňkovi, řediteli Střední školy řemesel a služeb, Děčín IV, Ruská 147, příspěvková organizace, plat od 1. 8. 2019 (platový výměr č. 5396),

Mgr. Pavlu Caitamlovi, řediteli Střední školy a Základní školy, Trmice, příspěvkové organizace, plat od 1. 8. 2019 (platový výměr č. 5397),

Bc. Marku Korbélyimu, řediteli Základní umělecké školy Evy Randové, Ústí nad Labem, W. Churchilla 4, příspěvkové organizace, plat od 1. 8. 2019 (platový výměr č. 5398),

Mgr. Blance Stádníkové, ředitelce Dětského domova, Základní školy a Střední školy, Duchcov, příspěvkové organizace, plat od 1. 8. 2019 (platový výměr č. 5399),

Mgr. Lence Holubcové, ředitelce Gymnázia Děčín, příspěvkové organizace, plat od 1. 8. 2019 (platový výměr č. 5402),

Mgr. Martinu Hýblovi, zástupci ředitele Střední zdravotnické školy a Obchodní akademie, Rumburk, příspěvkové organizace, plat od 1. 8. 2019 (platový výměr č. 5403),

Mgr. Bc. Romanu Stružinskému, řediteli Speciální základní školy, Speciální mateřské školy a Praktické školy, Děčín, příspěvkové organizace, plat od 1. 8. 2019 (platový výměr č. 5404),

Mgr. Petru Mejsnarovi, zástupci ředitele Střední odborné školy technické a zahradnické, Lovosice, příspěvkové organizace, plat od 1. 6. 2019 (platový výměr č. 5405),

Mgr. Janu Preissovi, řediteli Základní školy speciální, Základní školy praktické a Praktické školy, Litoměřice, Šaldova 6, příspěvkové organizace, plat od 1. 8. 2019 (platový výměr č. 5406).

B) ukládá

Ing. Dagmar Waicové, vedoucí odboru školství, mládeže a tělovýchovy, zabezpečit veškeré potřebné úkony k realizaci části A) tohoto usnesení dle přílohy č. 1 předloženého materiálu.

Termín: 31. 7. 2019

Usnesení č. 031/72R/2019

12.2 Stipendijní program Ústeckého kraje – 7. ročník 2010/2011 – výjimka ze Smlouvy o zařazení do stipendijního programu Ústeckého kraje

Rada Ústeckého kraje po projednání

A) bere na vědomí

žádost ***** , JID 67137/2019/KUUK , dle přílohy č. 1 předloženého materiálu.

B) rozhoduje

o udělení výjimky z povinnosti vrátit již poskytnuté stipendium Ústeckému kraji v jeho celkové výši 40. 000,- Kč dané čl. IV. odst. 3. Smlouvy o zařazení do stipendijního programu Ústeckého kraje č. 2172/2010/STIP/36 a čl. VI. bod 2. Pravidel pro poskytování Stipendia Ústeckého kraje formou odkladu počátku plnění smluvního závazku od 8. 7. 2016.

C) ukládá

Ing. Dagmar Waicové, vedoucí odboru školství, mládeže a tělovýchovy, zajistit vyrozumění jmenované o přijatém usnesení.

Termín: 31. 8. 2019

Usnesení č. 032/72R/2019

12.3 Stipendijní program Ústeckého kraje – 8. ročník 2011/2012 – výjimka a odložení plnění závazků vyplývajících ze Smluv o zařazení do stipendijního programu Ústeckého kraje a o poskytnutí neinvestiční dotace

Rada Ústeckého kraje po projednání

A) bere na vědomí

1. žádost ***** , JID 89067/2019/KUUK, dle přílohy č. 1 předloženého materiálu,
2. žádost ***** , JID 92749/2019/KUUK, dle přílohy č. 2 předloženého materiálu.

B) rozhoduje

1. dle čl. VII. bod 4. Stipendijního programu Ústeckého kraje o udělení výjimky z povinnosti zaplatit smluvní pokutu ve výši 20.000,- Kč dané čl. III. odst. 2. Smlouvy o zařazení do stipendijního programu Ústeckého kraje č. 11/SML2797-18 formou odkladu počátku plnění smluvního závazku od 14. 9. 2015. Smluvní závazek byl ***** dle uvedených a doložených skutečností splněn ke dni 12. 9. 2016.

2. dle čl. VII. bod 4. Stipendijního programu Ústeckého kraje o udělení výjimky z povinnosti zaplatit smluvní pokutu ve výši 60.000,- Kč dané čl. III. odst. 2. Smlouvy o zařazení do stipendijního programu Ústeckého kraje č. 11/SML2812-33 formou odkladu počátku plnění smluvního závazku od 15. 5. 2015. Smluvní závazek byl ***** dle uvedených a doložených skutečností splněn ke dni 13. 5. 2018.

C) ukládá

Ing. Dagmar Waicové, vedoucí odboru školství, mládeže a tělovýchovy, zajistit vyrozumění jmenovaných o přijatém usnesení.

Termín: 31. 8. 2019

Usnesení č. 033/72R/2019

12.4 Stipendijní program Ústeckého kraje – 11. ročník 2014/2015 – výjimka ze Smlouvy o zařazení do stipendijního programu Ústeckého kraje

Rada Ústeckého kraje po projednání

A) bere na vědomí

žádost ***** , JID 69894/2019/KUUK, dle přílohy č. 1 předloženého materiálu.

B) rozhoduje

dle čl. VII. bod 4. Stipendijního programu Ústeckého kraje (dále jen Program) o udělení výjimky z povinnosti vrátit Stipendia v jejich celkové obdržené výši dané čl. VII. bod 3. Programu, který je přílohou Smlouvy o zařazení do stipendijního programu Ústeckého kraje č. 14/SML2479-39.

C) ukládá

Ing. Dagmar Waicové, vedoucí odboru školství, mládeže a tělovýchovy, zajistit vyrozumění jmenované o přijatém usnesení.

Termín: 31. 8. 2019

Usnesení č. 034/72R/2019

12.5 Stipendijní program Ústeckého kraje – 11. ročník 2014/2015 – odložení plnění

závazku vyplývajícího ze Smlouvy o zařazení do stipendijního programu Ústeckého kraje

Rada Ústeckého kraje po projednání

A) bere na vědomí

žádost ***** , JID 73063/2019/KUUK, dle přílohy č. 1 předloženého materiálu.

B) rozhoduje

dle čl. VIII. bod 1. Stipendijního programu Ústeckého kraje (dále jen Program) o odložení plnění závazku daného čl. III. „Závazky studenta“ odst. 1. Smlouvy o zařazení do stipendijního programu Ústeckého kraje č. 14/SML2484-44. ***** je odloženo plnění závazku na základě uvedených a doložených skutečností pro období od 23. 5. 2018 do 9. 9. 2018, tj. ode dne následujícího po dni ukončení jejího studia do dne před nástupem do práce od 10. 9. 2018.

C) ukládá

Ing. Dagmar Waicové, vedoucí odboru školství, mládeže a tělovýchovy, zajistit vyrozumění jmenované o přijatém usnesení.

Termín: 31. 8. 2019

Usnesení č. 035/72R/2019

12.6 Stipendijní program Ústeckého kraje – 12. ročník 2015/2016 – odložení plnění závazku vyplývajícího ze Smlouvy o zařazení do stipendijního programu Ústeckého kraje a o poskytnutí neinvestiční dotace

Rada Ústeckého kraje po projednání

A) bere na vědomí

žádost ***** , JID 76314/2019/KUUK, dle přílohy č. 1 předloženého materiálu.

B) rozhoduje

dle čl. IX. bod 1. Stipendijního programu Ústeckého kraje o odložení plnění závazku daného čl. III. „Závazky studenta“ Smlouvy o zařazení do stipendijního programu Ústeckého kraje a o poskytnutí neinvestiční dotace č. 15/SML2755-24. ***** je odloženo plnění zbývající části závazku na základě uvedených a doložených skutečností pro období od 1. 1. 2019 do 14. 6. 2019.

C) ukládá

Ing. Dagmar Waicové, vedoucí odboru školství, mládeže a tělovýchovy, zajistit vyrozumění jmenované o přijatém usnesení.

Termín: 31. 8. 2019

Usnesení č. 036/72R/2019

12.7 Souhlas zřizovatele s pokračováním v základním vzdělávání do konce školního roku 2019/2020

Rada Ústeckého kraje po projednání

A) schvaluje

pokračování v základním vzdělávání do konce školního roku 2019/2020 sedmi žáků Speciální základní školy a Praktické školy, Ústí nad Labem, Pod Parkem 2788, příspěvkové organizace, v souladu s § 55 odst. 2 zákona č. 561/2004 Sb., o předškolním, základním, středním, vyšším odborném a jiném vzdělávání (školský zákon), v platném znění, za předpokladu, že škola

nebude požadovat navýšení rozpočtu nad rámec normativů v souvislosti se vzděláváním těchto žáků.

B) ukládá

Ing. Dagmar Waicové, vedoucí odboru školství, mládeže a tělovýchovy, zabezpečit veškeré potřebné úkony k realizaci části A) tohoto usnesení.

Termín: 15. 8. 2019

Usnesení č. 037/72R/2019

12.8 Zřízení přípravné třídy základní školy

Rada Ústeckého kraje po projednání

A) schvaluje

v souladu s § 47 odst. 1 zákona č. 561/2004 Sb., o předškolním, základním, středním, vyšším odborném a jiném vzdělávání (školský zákon), v platném znění, zřízení přípravných tříd v období školního roku 2019/2020 s účinností od 1. 9. 2019 do 30. 6. 2020 pro příspěvkové organizace Ústeckého kraje:

1. Speciální základní škola a Mateřská škola, Varnsdorf, T. G. Masaryka 1804, příspěvková organizace, sídlo: T.G. Masaryka 1804, 407 47 Varnsdorf, IČO: 65081811

2. Základní škola a Mateřská škola, Teplice, U Červeného kostela 110, příspěvková organizace, sídlo: U Červeného kostela 110/29, Trnovany, 415 01 Teplice, IČO: 70839913.

B) ukládá

Ing. Dagmar Waicové, vedoucí odboru školství, mládeže a tělovýchovy, zabezpečit veškeré potřebné úkony k realizaci části A) tohoto usnesení.

Termín: 15. 8. 2019

Usnesení č. 038/72R/2019

12.9 Změny v rejstříku škol a školských zařízení

Rada Ústeckého kraje po projednání

A) souhlasí

dle § 59 odst.1 písm. i) zákona č. 129/2000Sb., o krajích (krajské zřízení), ve znění pozdějších předpisů, s žádostmi o změnu v rejstříku škol a školských zařízení dle přílohy č. 1 tohoto usnesení.

B) ukládá

Ing. Dagmar Waicové, vedoucí odboru školství, mládeže a tělovýchovy, zabezpečit veškeré potřebné úkonyk realizaci části A) tohoto usnesení.

Termín: 31. 7. 2019

Usnesení č. 039/72R/2019

12.10 Motivační program „Dobrá škola – Moderní škola 4.0“ – výsledky soutěže 2018/2019

Rada Ústeckého kraje po projednání

A) rozhoduje

dle § 59 odst. 1 písm. i) zákona č. 129/2000 Sb., o krajích (krajské zřízení), ve znění pozdějších předpisů, o stanovení závazného ukazatele – účelového neinvestičního příspěvku zřizovatele (UZ00206) pro rok 2019 v souladu s podmínkami motivačního programu „Dobrá škola – Moderní škola 4.0“ pro:

1. Gymnázium a Střední odborná škola Podbořany, příspěvková organizace, IČO: 18380824, sídlo: Podbořany, Kpt. Jaroše 862, PSČ: 441 01, ve výši 600 000 Kč,
2. Vyšší odborná škola obalové techniky a Střední škola, Štětí, Kostelní 134, příspěvková organizace, IČO: 46773509, sídlo: Štětí, Kostelní 134, PSČ: 411 08, ve výši 500 000 Kč,
3. Vyšší odborná škola, Střední průmyslová škola a Střední odborná škola služeb a cestovního ruchu, Varnsdorf, Bratislavská 2166, příspěvková organizace, IČO: 18383874, sídlo: Varnsdorf, Bratislavská 2166, PSČ: 407 47, ve výši 400 000 Kč,
4. Střední odborná škola energetická a stavební, Obchodní akademie a Střední zdravotnická škola, Chomutov, příspěvková organizace, IČO: 41324641, sídlo: Chomutov, Na Průhoně 4800, PSČ: 430 03, ve výši 250 000 Kč,
5. Střední škola stavební a strojní Teplice, příspěvková organizace, IČO: 00497088, sídlo: Teplice, Fráni Šrámka 1350/1, Trnovany, PSČ: 415 01, ve výši 250 000 Kč,
6. Střední průmyslová škola a Vyšší odborná škola, Chomutov, Školní 50, příspěvková organizace, IČO: 47796006, sídlo: Chomutov, Školní 1060/50, PSČ: 430 01, ve výši 250 000 Kč,
7. Střední průmyslová škola, Ústí nad Labem, Resslova 5, příspěvková organizace, IČO: 00082201, sídlo: Ústí nad Labem, Resslova 210/5, Klíše, PSČ: 400 01, ve výši 250 000 Kč,
8. Vyšší odborná škola a Střední průmyslová škola strojní, stavební a dopravní, Děčín, příspěvková organizace, IČO: 47274689, sídlo: Děčín, Čsl. Armády 681/10, Děčín I-Děčín, PSČ: 405 02, ve výši 250 000 Kč.

B) ukládá

1. Ing. Dagmar Waicové, vedoucí odboru školství, mládeže a tělovýchovy, zabezpečit veškeré potřebné úkony k naplnění části A) tohoto usnesení
Termín: 15. 8. 2019
2. statutárnímu orgánu příspěvkových organizací dle části A) tohoto usnesení předložit vyúčtování závazného ukazatele účelového neinvestičního příspěvku zřizovatele.
Termín: 30. 9. 2019

Usnesení č. 040/72R/2019

12.11 Motivační program „Dobrá škola - Moderní škola 4.0“ - vyhlášení 2019/2020

Rada Ústeckého kraje po projednání

A) vyhláší

motivační program „Dobrá škola - Moderní škola 4.0“, v souladu s přílohou č. 1 tohoto usnesení, pro školní rok 2019/2020.

B) ukládá

Ing. Dagmar Waicové, vedoucí odboru školství, mládeže a tělovýchovy, zabezpečit veškeré potřebné úkony k naplnění části A) tohoto usnesení.
Termín: 31. 12. 2019

Usnesení č. 041/72R/2019

12.12 Realizace projektu – Souhlas zřizovatele

Rada Ústeckého kraje po projednání

souhlasí

v souladu s § 59 odst. 1 písm. i) zákona č.129/2000 Sb., o krajích (krajské zřízení), ve znění pozdějších předpisů a v souladu s § 32a odst. 5 zákona č.561/2004 Sb. o předškolním, základním, středním, vyšším odborném a jiném vzdělávání (školský zákon), s realizací projektu pro:

Střední školu technickou, gastronomickou a automobilní, Chomutov, příspěvkovou organizaci, IČO: 18383696; sídlo: Pražská 702/10, 430 01 Chomutov, název výzvy: Podpora škol formou projektů zjednodušeného vykazování 02_18_065 Šablony pro SŠ a VOŠ II v rámci OP VVV (Operační program Výzkum, vývoj a vzdělávání).

Usnesení č. 042/72R/2019

12.13 Stanovení závazného ukazatele účelového neinvestičního příspěvku a příspěvku na velkou údržbu pro rok 2019 - Střední škola technická, Most, příspěvková organizace

Rada Ústeckého kraje po projednání

A) souhlasí

se schválením výjimky z usnesení RÚK č. 248/90R/2011, konané dne 23. 11. 2011, kde byla stanovena Pravidla pro použití příjmů z prodeje nemovitého majetku Ústeckého kraje v oblasti školství, sociálních věcí, zdravotnictví, dopravy, kultury a památkové péče a pro Krajskou majetkovou, příspěvkovou organizaci, pro Střední školu technickou, Most, příspěvkovou organizaci, sídlo: Dělnická 21, Velebudice, 434 01 Most, IČO: 00125423.

B) rozhoduje

1. dle § 59 odst. 1 písm. i) zákona č. 129/2000 Sb., o krajích (krajské zřízení), ve znění pozdějších předpisů, o stanovení závazného ukazatele – účelového neinvestičního příspěvku pro rok 2019, pro Střední školu technickou, Most, příspěvkovou organizaci, sídlo: Dělnická 21, Velebudice, 434 01 Most, IČO: 00125423, ve výši 3 724 tis. Kč, na nákup nábytku, lůžkovin, audiovizuální techniky a vybavení kuchyní domova mládeže (Dělnická 21).

2. dle § 59 odst. 1 písm. i) zákona č. 129/2000 Sb., o krajích (krajské zřízení), ve znění pozdějších předpisů, o stanovení závazného ukazatele příspěvku na velkou údržbu – pro rok 2019, pro Střední školu technickou, Most, příspěvkovou organizaci, sídlo: Dělnická 21, Velebudice, 434 01 Most, IČO: 00125423, ve výši 1 948 tis. Kč, na opravu domova mládeže – sekce B (Dělnická 21).

C) ukládá

1. Ing. Dagmar Waicové, vedoucí odboru školství, mládeže a tělovýchovy, zabezpečit veškeré potřebné úkony k realizaci části A) tohoto usnesení.

Termín: 10. 8. 2019

2. statutárnímu orgánu příspěvkové organizace dle části A) tohoto usnesení předložit vyúčtování závazných ukazatelů.

Termín: 31. 3. 2020

Usnesení č. 043/72R/2019

12.14 Stanovení závazného ukazatele příspěvku na velkou údržbu pro rok 2019 - Gymnázium Děčín, příspěvková organizace

Rada Ústeckého kraje po projednání

A) rozhoduje

dle § 59 odst. 1 písm. i) zákona č. 129/2000 Sb., o krajích (krajské zřízení), ve znění pozdějších předpisů, o stanovení závazného ukazatele – příspěvku na velkou údržbu pro rok 2019, pro Gymnázium Děčín, příspěvkovou organizaci, sídlo: Komenského nám. 340/4, Děčín I-Děčín, 405 02 Děčín, IČO: 47274620, ve výši 722 tis. Kč, na výměnu 2 plynových kotlů (Komenského náměstí 340/4).

B) ukládá

1. Ing. Dagmar Waicové, vedoucí odboru školství, mládeže a tělovýchovy, zabezpečit veškeré potřebné úkony k realizaci části A) tohoto usnesení.

Termín: 10. 8. 2019

2. statutárnímu orgánu příspěvkové organizace dle části A) tohoto usnesení předložit vyúčtování závazného ukazatele příspěvku na velkou údržbu.

Termín: 31. 12. 2019

Usnesení č. 044/72R/2019

12.15 Stanovení závazného ukazatele příspěvku na velkou údržbu a účelového investičního příspěvku pro rok 2019 - Střední škola technická, gastronomická a automobilní, Chomutov, příspěvková organizace

Rada Ústeckého kraje po projednání

A) rozhoduje

1. dle § 59 odst. 1 písm. i) zákona č. 129/2000 Sb., o krajích (krajské zřízení), ve znění pozdějších předpisů, o stanovení závazného ukazatele – účelového investičního příspěvku pro rok 2019, pro Střední školu technickou, gastronomickou a automobilní, Chomutov, příspěvkovou organizaci, sídlo: Pražská 702/10, 430 01 Chomutov, IČO: 18383696, ve výši 1 150 tis. Kč, na nákup elektrické pánve, CNC obráběcího centra a automobilového zvedáku.

2. dle § 59 odst. 1 písm. i) zákona č. 129/2000 Sb., o krajích (krajské zřízení), ve znění pozdějších předpisů, o stanovení závazného ukazatele – příspěvku na velkou údržbu pro rok 2019, pro Střední školu technickou, gastronomickou a automobilní, Chomutov, příspěvkovou organizaci, sídlo: Pražská 702/10, 430 01 Chomutov, IČO: 18383696, ve výši 1 138 tis. Kč, na opravu podlah, fasády a rozvaděče (střediska Jirkov, Kadaň, Chomutov).

B) ukládá

1. Ing. Dagmar Waicové, vedoucí odboru školství, mládeže a tělovýchovy, zabezpečit veškeré potřebné úkony k realizaci části A) tohoto usnesení.

Termín: 10. 8. 2019

2. statutárnímu orgánu příspěvkové organizace dle části A) tohoto usnesení předložit vyúčtování závazných ukazatelů.

Termín: 31. 12. 2019

Usnesení č. 045/72R/2019

12.16 Výkon zřizovatelských funkcí příspěvkových organizací Ústeckého kraje v oblasti školství

Rada Ústeckého kraje po projednání

souhlasí

dle § 59 odst. 1 písm. i) zákona č. 129/2000 Sb., o krajích (krajské zřízení), ve znění pozdějších předpisů, a § 27 odst. 7 písm. b) zákona č. 250/2000 Sb., o rozpočtových pravidlech územních rozpočtů, ve znění pozdějších předpisů, s přijetím finančního daru a s nabytím majetku do vlastnictví příspěvkových organizací uvedených v příloze č. 1 tohoto usnesení.

Usnesení č. 046/72R/2019

12.17 Prodloužení termínu vyúčtování účelového investičního příspěvku pro rok 2018 – Vyšší odborná škola, Střední průmyslová škola a Střední odborná škola služeb a cestovního ruchu, Varnsdorf, Bratislavská 2166, příspěvková organizace

Rada Ústeckého kraje po projednání

souhlasí

dle § 59 odst. 1 písm. i) zákona č. 129/2000 Sb., o krajích (krajské zřízení), ve znění pozdějších předpisů s prodloužením termínu vyúčtování, vyplývajícího z usnesení Rady Ústeckého kraje č. 039/58R/2019 ze dne 9. 1. 2019, kterým byl změněn termín vyúčtování účelového investičního příspěvku pro rok 2018 pro Vyšší odbornou školu, Střední průmyslovou školu a Střední odbornou školu služeb a cestovního ruchu, Varnsdorf, Bratislavská 2166, příspěvkovou organizaci, ve výši 4 012 tis. Kč na rekonstrukci sociálního zařízení (Mariánská 1100) schválený usnesením č. 016/37R/2018 B-03 b) ze dne 4. 4. 2019, a to nově v termínu do 31.12.2019.

Usnesení č. 047/72R/2019

12.18 Návrh zástupců Ústeckého kraje do orgánů Labe arény, z.s.

Rada Ústeckého kraje po projednání

A) navrhuje

dle § 59 odst. 3 zákona č. 129/2000 Sb., o krajích (krajské zřízení), ve znění pozdějších předpisů, TJ KVS Štětí, z.s., členovi spolku (a zároveň členovi valné hromady spolku) Labe aréna, z.s.:

1. Mgr. Bc. Petra Šmída, do funkce člena výkonného výboru spolku Labe aréna, z.s.
2. Jitku Sachetovou, do funkce členky kontrolní komise spolku Labe aréna, z.s.

B) ukládá

Petru Šmídovi, náměstkovi hejtmána Ústeckého kraje, předložit TJ KVS Štětí, z.s. návrh zástupců Ústeckého kraje v orgánech spolku Labe aréna, z.s. dle bodu A) tohoto usnesení

Termín: 31. 7. 2019

Usnesení č. 048/72R/2019

13.1 Evropská síť energetických regionů (FEDARENE) – členský poplatek

Rada Ústeckého kraje po projednání

souhlasí

s navýšením členského příspěvku Ústeckého kraje v asociaci FEDARENE o 41 EUR na 1253 EUR,

Usnesení č. 049/72R/2019

14.1 Zpráva o činnosti Dozorčí rady Ústavu archeologické památkové péče severozápadních Čech, v.v.i. za rok 2018

Rada Ústeckého kraje po projednání

bere na vědomí

předložení Zprávy o činnosti Dozorčí rady Ústavu archeologické památkové péče severozápadních Čech, v.v.i. za rok 2018, dle přílohy č. 1 tohoto usnesení

Usnesení č. 050/72R/2019

14.2 Souhlas zřizovatele s přijetím darů – Oblastní muzeum a Galerie v Mostě, příspěvková organizace a Severočeská vědecká knihovna v Ústí nad Labem, příspěvková organizace

Rada Ústeckého kraje po projednání

souhlasí

1. dle § 59 odst. 1 písm. i) zákona č. 129/2000 Sb., o krajích (krajské zřízení), ve znění pozdějších předpisů, a § 27 odst. 7 písm. b) zákona č. 250/2000 Sb., o rozpočtových pravidlech územních rozpočtů, ve znění pozdějších předpisů, s přijetím finančního příspěvku ve výši 77 000,- Kč a s nabytím majetku do vlastnictví příspěvkové organizace Oblastní muzeum a galerie v Mostě, příspěvková organizace, formou finančního daru od:

- Severočeská teplárenská, a.s., se sídlem Teplárenská 2, 434 03 Most - Komořany, IČO 287 33 118 – na účel specifikovaný v příloze č. 1 a č. 2 předloženého materiálu

2. dle § 59 odst. 1 písm. i) zákona č. 129/2000 Sb., o krajích (krajské zřízení), ve znění pozdějších předpisů, a § 27 odst. 7 písm. b) zákona č. 250/2000 Sb., o rozpočtových pravidlech územních rozpočtů, ve znění pozdějších předpisů, s přijetím finančního příspěvku ve výši 20 000,- Kč a s nabytím majetku do vlastnictví příspěvkové organizace Severočeská vědecká knihovna v Ústí nad Labem, příspěvková organizace, formou finančního daru od:

- Nadačního fondu FriendlyVox, se sídlem Šumavská 519/35, 602 00 Brno – Veverčí, IČO: 017 98 499 –na účel specifikovaný v příloze č. 3 předloženého materiálu.

Usnesení č. 051/72R/2019

14.3 Organizace zřizované Ústeckým krajem – personální záležitosti

Rada Ústeckého kraje po projednání

A) stanoví

1. odměny pro ředitele příspěvkových organizací v působnosti odboru kultury a památkové péče dle přílohy č. 1 předloženého materiálu

2. odměnu pro Mgr. Petra Lisska, ředitele Ústavu archeologické památkové péče severozápadních Čech, v.v.i. Most dle přílohy č. 2 předloženého materiálu

B) ukládá

PhDr. Adamu Šrejberovi, Ph.D., vedoucímu odboru kultury a památkové péče, zabezpečit veškeré potřebné úkony k realizaci části A) tohoto usnesení

Termín: 31.8.2019

Usnesení č. 052/72R/2019

14.5 Předložení žádostí o dotaci k projektu podpory bilaterální spolupráce v rámci Fondů EHP a Norska v programovém období 2014-2021

Rada Ústeckého kraje po projednání

mění

text v části A) usnesení č. 044/71R/2019 ze dne 19. 6. 2019 z:

Rada Ústeckého kraje po projednání schvaluje předložení žádosti o dotaci na realizaci projektu podpory bilaterální spolupráce v rámci 2. výzvy Fondu pro bilaterální vztahy - Fondy EHP a Norska v programovém období 2014-2021 a zajištění předfinancování ze strany Ústeckého kraje.

Na:

Rada Ústeckého kraje po projednání schvaluje předložení žádosti o dotaci na realizaci projektu podpory bilaterální spolupráce do 1. otevřené výzvy k předkládání žádostí o grant na bilaterální setkání z Fondů EHP 2014-2021 v rámci programu Kultura se zaměřením na revitalizaci movitého a nemovitého kulturního dědictví.

Usnesení č. 053/72R/2019

15.1 Vyjádření kraje v samostatné působnosti k oznámení EIA záměru „Dodatečné povolení areálu HP - Pelzer, Žatec“ oznamovatele HP - Pelzer s.r.o.

Rada Ústeckého kraje po projednání
se vyjadřuje

dle § 6 odst. 8 zákona č. 100/2001 Sb., o posuzování vlivů na životní prostředí, ve znění pozdějších předpisů, k oznámení záměru „Dodatečné povolení areálu HP-Pelzer, Žatec“ oznamovatele HP-Pelzer s.r.o., takto:

Rada Ústeckého kraje

A) vzhledem k nevyhovující stávající hlukové zátěži se záměrem nesouhlasí

B) požaduje provést posouzení záměru podle zákona č. 100/2001 Sb., o posuzování vlivů na životní prostředí, ve znění pozdějších předpisů, kde bude podrobněji posouzena hluková zátěž

Usnesení č. 054/72R/2019

15.2 Vyjádření kraje v samostatné působnosti k oznámení EIA záměru „Průmyslový park Jirkov Chomutov – Jirkov u I/13 Sektor A - Areál“ oznamovatele Panattoni Czech Republic Development s .r. o.

Rada Ústeckého kraje po projednání
se vyjadřuje

dle § 6 odst. 8 zákona č. 100/2001 Sb., o posuzování vlivů na životní prostředí, ve znění pozdějších předpisů, k oznámení záměru „Průmyslový park Jirkov – Chomutov – Jirkov u I/13, sektor A“ oznamovatele Panattoni Czech Republic Development s.r.o., TAKTO:

Rada Ústeckého kraje NEPOŽADUJE provést posouzení záměru podle zákona č. 100/2001 Sb., o posuzování vlivů na životní prostředí, ve znění pozdějších předpisů.

Usnesení č. 055/72R/2019

15.3 Vyjádření kraje v samostatné působnosti k oznámení EIA záměru „Rozšíření činnosti Kompostárny Chudeřice o třídění skleněného odpadu“ oznamovatele Marius Pedersen a.s.

Rada Ústeckého kraje po projednání
se vyjadřuje

dle § 6 odst. 8 zákona č. 100/2001 Sb., o posuzování vlivů na životní prostředí, ve znění pozdějších předpisů, k oznámení záměru „Rozšíření činnosti Kompostárny Chudeřice o třídění skleněného odpadu“ oznamovatele Marius Pedersen a.s. TAKTO:
Rada Ústeckého kraje NEPOŽADUJE provést posouzení záměru podle zákona č.100/2001 Sb., o posuzování vlivů na životní prostředí, ve znění pozdějších předpisů.

Usnesení č. 056/72R/2019

15.4 Vyjádření kraje v samostatné působnosti k návrhu plánu péče o národní přírodní památku Bílé stráně na období 2020 – 2031

Rada Ústeckého kraje po projednání

bere na vědomí

1. návrh plánu péče o národní přírodní památku Bílé stráně na období 2020 - 2031 dle přílohy č. 1 předloženého materiálu bez připomínek;
2. skutečnost, že plány péče nejsou pro fyzické ani právnické osoby závazné, pouze upravují postup orgánu ochrany přírody při zajišťování ochrany zvláště chráněných území.

Usnesení č. 057/72R/2019

15.5 Vyjádření kraje v samostatné působnosti k návrhu na vyhlášení přírodní rezervace Sluneční stráň a oznámení o možnosti seznámit se s návrhem plánu péče o tuto přírodní rezervaci na období 2019 - 2033

Rada Ústeckého kraje po projednání

bere na vědomí

1. návrh na vyhlášení přírodní rezervace Sluneční stráň dle přílohy č. 1 tohoto materiálu, bez připomínek;
2. předložený návrh plánu péče o přírodní rezervaci Sluneční stráň na období 2019 – 2033 dle přílohy č. 2 tohoto materiálu bez připomínek;
3. skutečnost, že plány péče nejsou pro fyzické ani právnické osoby závazné, pouze upravují postup orgánu ochrany přírody při zajišťování ochrany zvláště chráněných území.

Usnesení č. 058/72R/2019

15.7 Bezúplatný převod knihy Denní motýli v Ústeckém kraji Oblastnímu muzeu a galerii v Mostě, příspěvková organizace

Rada Ústeckého kraje po projednání

A) rozhoduje

dle § 59 odst. 1 písm. i) zákona č. 129/2000 Sb., okrajích (krajské zřízení) ve znění pozdějších předpisů, o uzavření smlouvy o bezúplatném převodu movitého majetku s Oblastním muzeem a galerií v Mostě, příspěvkovou organizací, IČ 00080730 se sídlem Čsl. armády 1360/35, 434 01 Most, dle přílohy č. 1 tohoto materiálu.

Termín převodu je do 31. 8. 2019.

B) ukládá

Ing. Monice Zeman, MBA, zástupkyni ředitele pro výkon přenesené působnosti a vedoucí odboru životního prostředí a zemědělství, zabezpečit veškeré potřebné úkony k realizaci části A) tohoto usnesení.

Termín: 15. 8. 2019

Usnesení č. 059/72R/2019

15.8 Bezúplatný převod knihy Ohrožené rostliny Ústeckého kraje Oblastnímu muzeu v Chomutově, příspěvková organizace

Rada Ústeckého kraje po projednání

A) rozhoduje

dle § 59 odst. 1 písm. i) zákona č. 129/2000 Sb., okrajích (krajské zřízení) ve znění pozdějších předpisů, o uzavření smlouvy o bezúplatném převodu movitého majetku s Oblastním muzeem v Chomutově, příspěvkovou organizací, IČ 00360571 se sídlem Palackého 86, 430 01 Chomutov, dle přílohy č. 1 tohoto materiálu.

Termín převodu je do 31. 8. 2019.

B) ukládá

Ing. Monice Zeman, MBA, zástupkyni ředitele pro výkon přenesené působnosti a vedoucí odboru životního prostředí a zemědělství, zabezpečit veškeré potřebné úkony k realizaci části A) tohoto usnesení.

Termín: 15. 8. 2019

Usnesení č. 060/72R/2019

15.9 Licenční smlouva mezi Ústeckým krajem a Severočeskými vodovody a kanalizacemi, a.s., o poskytnutí licence k vytěžování databáze za účelem aktualizace krajského plánu rozvoje vodovodů a kanalizací

Rada Ústeckého kraje po projednání

A) rozhoduje

podle ustanovení § 59 odst. 3 zákona č. 129/2000 Sb., o krajích (krajské zřízení), ve znění pozdějších předpisů, o uzavření licenční smlouvy mezi Ústeckým krajem jako nabyvatelem, a společností Severočeské vodovody a kanalizace, a.s., jako poskytovatelem, o vytěžování databáze poskytovatele za účelem aktualizace krajského plánu rozvoje vodovodů a kanalizací pro období 2020 – 2030, dle přílohy č. 1 tohoto usnesení,

B) ukládá

Oldřichu Bubeníčkoví, hejtmanovi Ústeckého kraje, podepsat licenční smlouvu s poskytovatelem podle bodu A);

Termín:30.8.2019

C) ukládá

Ing. Monice Zeman, MBA, zástupkyni ředitele krajského úřadu pro výkon přenesené působnosti, vedoucí odboru životního prostředí a zemědělství, zajistit úkony potřebné pro uzavření a naplnění smlouvy podle bodu A) tohoto usnesení, zejména připravit smlouvu k podpisu a za účelem jejího naplnění zajistit veškerou potřebnou součinnost Ústeckého kraje s poskytovatelem.

Termín:31.12.2020

Usnesení č. 061/72R/2019

16.1 Zvýšení příspěvku zřizovatele na provoz pro Krajskou majetkovou, příspěvkovou organizaci pro rok 2019.

Rada Ústeckého kraje po projednání

A) rozhoduje

dle § 59 odst. 1 písm. i) zákona č. 129/2000 Sb., o krajích (krajské zřízení), ve znění pozdějších předpisů, o zvýšení závazného ukazatele - příspěvku na provoz pro rok 2019 pro Krajskou majetkovou, příspěvkovou organizaci, Ústí nad Labem, Na Schodech 1535/4, o 950 tis. Kč na celkovou částku 36 630 tis. Kč. Částka ve výši 950 tis. Kč je určena na pokrytí nákladů za opravu a údržbu cyklostezek: „Labská stezka č. 2“, „Cyklostezka Ploučnice“ a „Cyklostezka Chomutov – Strupčice“.

B) schvaluje

úpravu rozpočtu na rok 2019 na celkový objem ve výši 59 273 tis. Kč pro Krajskou majetkovou, příspěvkovou organizaci, Ústí nad Labem, Na Schodech 1535/4, z důvodu poskytnutí příspěvku zřizovatele na provoz a obdrženího pojistného plnění.

C) ukládá

Mgr. Ing. Jindřichu Šimákovi, vedoucímu odboru majetkového, zajistit veškeré potřebné úkony vedoucí k realizaci části A) tohoto usnesení.

Termín: 31. 7. 2019

Usnesení č. 062/72R/2019

17.1 Projednání investičních záměrů s výdaji nad 5 mil. Kč - VIII/2019

Rada Ústeckého kraje po projednání

schvaluje

1. Investiční záměr s názvem "Střední škola stavební a strojní Teplice – dostavba areálu školy, II. etapa (Fr. Šrámka 1350)" ve výši 56.049 tis. Kč vč. DPH.
2. Upravený investiční záměr s názvem "Oblastní muzeum v Lounech - úprava budovy Poděbradova č. p. 599 pro depozitář" ve výši 29.555 tis. Kč vč. DPH.
3. Investiční záměr s názvem "Rekonstrukce mostu ev. č. 246 – 005 Počedělice" ve výši 36.300 tis. Kč vč. DPH.
4. Investiční záměr s názvem "Rekonstrukce mostu ev. č. 25013-4 Louny" ve výši 45.000 tis. Kč vč. DPH a zpracování projektové dokumentace na akci v modelu BIM.

Usnesení č. 063/72R/2019

17.2 Investiční plán Ústeckého kraje na období 2020 – 2022

Rada Ústeckého kraje po projednání

schvaluje

předložený Investiční plán Ústeckého kraje na období 2020 - 2022 dle přílohy č. 1 tohoto usnesení

Usnesení č. 064/72R/2019

17.3 Zahájení zadávacího řízení veřejné zakázky na stavební práce s názvem „SŠ obchodu, řemesel a služeb a Základní škola Ústí n.L. – zateplení budovy včetně střech, výměna oken“ formou zjednodušeného podlimitního řízení

Rada Ústeckého kraje po projednání

A) rozhoduje

1. o zahájení zadávacího řízení veřejné zakázky na stavební práce s názvem „SŠ obchodu, řemesel a služeb a Základní škola Ústí n.L. – zateplení budovy včetně střech, výměna oken“ formou zjednodušeného podlimitního řízení podle ustanovení § 3 písm. a) a § 53 zákona č.

134/2016 Sb., o zadávání veřejných zakázek (dále jen „zákon“);

2. o způsobu hodnocení nabídek podle ekonomické výhodnosti nabídky s těmito dílčími kritérii hodnocení a jejich váhami

- celková nabídková cena v Kč bez DPH – váha 80 %
- termín realizace v týdnech od předání staveniště (minimálně 32 týdnů od předání staveniště) - váha 20 %

V případě, že dojde k rovnosti v bodovém ohodnocení účastníků na 1.- 2. místě, bude o pořadí rozhodovat výše jejich nabídkové ceny.

V případě, že dojde ke shodě i ve výši nabídkových cen těchto účastníků, bude o pořadí účastníků na 1.- 2. místě rozhodovat náhodný výběr losem provedený za účasti zástupců dotčených účastníků zadávacího řízení.

3. o podmínkách prokázání kvalifikace:

- základní způsobilost:

-dle § 74 odst. 1 až 3 zákona prokáže účastník zadávacího řízení způsobem dle § 75 zákona

- profesní způsobilost:

-dle § 77 odst. 1 zákona prokáže účastník zadávacího řízení doložením výpisu z obchodního rejstříku nebo z jiné obdobné evidence, pokud jiný právní předpis zápis do takové evidence vyžaduje

-dle § 77 odst. 2 písm. a) zákona prokáže účastník zadávacího řízení doložením dokladu o oprávnění podnikat v rozsahu odpovídajícímu předmětu veřejné zakázky, pokud jiné právní předpisy takové oprávnění vyžadují, a to živnost vázanou „Provádění staveb, jejich změn a odstraňování“

- technická kvalifikace:

- dle § 79 odst. 2 písm. a) zákona prokáže účastník zadávacího řízení doložením seznamu stavebních prací nejméně 3 realizovaných zakázek v posledních 5 letech (před zahájením zadávacího řízení) se zaměřením na stavby pozemního stavitelství, a to na novostavbu, rekonstrukci nebo opravu budov, včetně osvědčení objednatelů o řádném poskytnutí a dokončení těchto zakázek. Minimálně jedna z těchto předložených zakázek musí být na novostavbu, rekonstrukci nebo opravu objektu občanské vybavenosti charakteru budov např. pro školství, administrativu, zdravotnictví nebo kulturu. Finanční objem stavebních prací u každé z uvedených zakázek musí být vyšší jak 11 mil. Kč bez DPH.

(Stavební práce musí být v období 5 let před zahájením zadávacího řízení skutečně dokončeny.)

- dle § 79 odst. 2 písm. d) zákona prokáže účastník zadávacího řízení doložením osvědčení o vzdělání a odborné kvalifikaci osoby (dle ustanovení § 158 odst. 1 a ustanovení § 160 odst. 1 zákona č. 183/2006 Sb., stavební zákon, v platném znění) odpovědné za vedení realizace příslušných stavebních prací, a to doložením osvědčení autorizovaného technika nebo inženýra nebo stavitele (nebo osoby usazené nebo hostující) v oboru pozemní stavby, vydaného ČKAIT podle zákona č. 360/1992 Sb. v platném znění.

(Zároveň spolu s osvědčením bude předloženo prohlášení u této autorizované osoby, zda se jedná o osobu odpovědnou za vedení realizace příslušných stavebních prací a uvedení, zda jde o zaměstnance účastníka zadávacího řízení, jinou osobu prostřednictvím které dodavatel prokazuje kvalifikaci nebo o zaměstnance této osoby s tím, že u jiných osob je nutno doložit i doklady vyžadované v § 83 zákona.)

V souladu s ustanovením § 53 odst. 4 zákona prokazuje účastník zadávacího řízení ve zjednodušeném podlimitním řízení splnění veškeré požadované kvalifikace v nabídce předložením příslušných dokladů v prosté kopii, přičemž všechny požadované doklady k prokázání kvalifikace může nahradit čestným prohlášením. Originály nebo ověřené kopie dokladů o své kvalifikaci v souladu s § 122 odst. 3 písm. a) zákona a v souladu s § 122 odst. 3 písm. b) zákona doklady nebo vzorky, jejichž předložení je podmínkou uzavření smlouvy, pokud si je zadavatel vyhradil podle § 104 zákona, předloží vybraný dodavatel před podpisem smlouvy.

4. o využití práva zadavatele vyhradit si v zadávacích podmínkách dle ustanovení § 53 odst. 5 zákona oznámení o vyloučení účastníka zadávacího řízení a oznámení o výběru dodavatele uveřejnit na profilu zadavatele. V takovém případě se oznámení považují za doručená všem účastníkům zadávacího řízení okamžikem jejich uveřejnění.

5. podle ustanovení § 42 odst. 1 zákona o pověření hodnotící komise provedením hodnocení a posouzení nabídek, přičemž bude postupováno v souladu s ustanovením § 39 odst. 4 zákona a o pověření hodnotící komise kontrolou doručených dokladů vybraného dodavatele podle § 122 odst. 3 zákona

6. o pozvání zástupců všech zastupitelských klubů na první jednání komise

7. o povinnosti účastníků zadávacího řízení poskytnout k zajištění splnění svých povinností vyplývajících z účasti v zadávacím řízení jistotu dle § 41 zákona. Výše jistoty je stanovena na částku 240 000,00 Kč. Jistota může být složena jednou z těchto forem:

- složení peněžní částky na účet zadavatele („peněžní jistota“), nebo
- poskytnutím bankovní záruky ve prospěch zadavatele, nebo
- pojištěním záruky ve prospěch zadavatele.

Pokud účastník zvolí peněžní jistotu, zašle ji na depozitní účet zadavatele číslo: 2141552/0800, variabilní symbol: 15502019, specifický symbol IČO účastníka, tak, aby byla připsána na účet zadavatele nejpozději před koncem lhůty pro podání nabídek. Složení jistoty účastník prokáže v souladu s ustanovením § 41 odst. 4 a 5 zákona. Při složení peněžní jistoty v nabídce zároveň uvede číslo účtu, na který požaduje jistotu vrátit.

Záruční listina nebo písemné prohlášení pojistitele, obsahující závazek vyplatit zadavateli plnění z jistoty za podmínek stanovených v § 41 odst. 8 zákona, musí být v elektronické formě předloženy zadavateli jako nedílná součást elektronické nabídky. Do elektronické nabídky bude neoddělitelně vložena kopie těchto listin a v samostatném souboru originál (originální soubor poskytnutý bankou včetně elektronických podpisů). Účastník je povinen zajistit platnost bankovní záruky nebo pojištění záruky po celou dobu zadávací lhůty.

Zadavatel vrátí peněžní jistotu včetně úroků zúčtovaných peněžním ústavem i originály záručních listin a písemných prohlášení pojistitelů ve lhůtách stanovených v § 41 odst. 6 zákona.

B) jmenuje

členy a náhradníky komise pro otevírání nabídek a členy a náhradníky hodnotící komise dle přílohy č. 2 předloženého materiálu

C) ukládá

1. Oldřichu Bubeníčkoví, hejtmanovi Ústeckého kraje, podepsat Výzvu k podání nabídky uvedenou v příloze č. 1 předloženého materiálu

Termín: 15. 8. 2019

2. Ing. Pavle Svítlové, vedoucí odboru investičního, zabezpečit nezbytné úkony související se zahájením této podlimitní veřejné zakázky na stavební práce zadávané ve zjednodušeném podlimitním řízení, předložit výsledek vyhodnocení veřejné zakázky a doporučit zadání této veřejné zakázky vybranému dodavateli, jehož nabídka bude vyhodnocena podle ekonomické výhodnosti nabídky jako nejvýhodnější.

Termín: 30. 9. 2019

D) svěřuje

V souladu s ustanovením § 59 odst. 4 zákona č. 129/2000 Sb. o krajích (krajské zřízení) hejtmanovi Ústeckého kraje rozhodování o námitkách podaných v průběhu zadávacího řízení a o vyjádření k podnětům nebo návrhům na zahájení řízení o přezkoumání úkonů zadavatele v tomto zadávacím řízení Úřadem pro ochranu hospodářské soutěže.

E) pověřuje

Ing. Pavlu Svítlovou, vedoucí odboru investičního, jako gestora a pracovníky oddělení veřejných zakázek odboru investičního jako administrátory této veřejné zakázky jako osoby, které jsou za zadavatele oprávněné činit v tomto zadávacím řízení elektronické úkony, zejména poskytovat zadávací dokumentaci, žádosti o vysvětlení zadávací dokumentace a zveřejňovat údaje o této veřejné zakázce na profilu zadavatele a ve Věstníku veřejných zakázek.

Usnesení č. 065/72R/2019

17.4 Zahájení zadávacího řízení veřejné zakázky na stavební práce s názvem „SPŠ stavební a SOŠ stavební a technická Ústí n.L. – stavební úpravy obvodového pláště a střechy včetně zateplení a sanace“ formou zjednodušeného podlimitního řízení

Rada Ústeckého kraje po projednání

A) rozhoduje

1. o zahájení zadávacího řízení veřejné zakázky na stavební práce s názvem „SPŠ stavební a SOŠ stavební a technická Ústí n.L. – stavební úpravy obvodového pláště a střechy včetně zateplení a sanace“ formou zjednodušeného podlimitního řízení podle ustanovení § 3 písm. a) a § 53 zákona č. 134/2016 Sb., o zadávání veřejných zakázek (dále jen „zákon“);

2. o způsobu hodnocení nabídek podle ekonomické výhodnosti nabídky s těmito dílčími kritérii hodnocení a jejich váhami

- celková nabídková cena v Kč bez DPH – váha 80 %
- termín realizace v týdnech od předání staveniště (minimálně 32 týdnů od předání staveniště) - váha 20 %

V případě, že dojde k rovnosti v bodovém ohodnocení účastníků na 1.- 2. místě, bude o pořadí rozhodovat výše jejich nabídkové ceny.

V případě, že dojde ke shodě i ve výši nabídkových cen těchto účastníků, bude o pořadí účastníků na 1.- 2. místě rozhodovat náhodný výběr losem provedený za účasti zástupců dotčených účastníků zadávacího řízení.

3. o podmínkách prokázání kvalifikace:

- základní způsobilost:

-dle § 74 odst. 1 až 3 zákona prokáže účastník zadávacího řízení způsobem dle § 75 zákona

- profesní způsobilost:

-dle § 77 odst. 1 zákona prokáže účastník zadávacího řízení doložením výpisu z obchodního rejstříku nebo z jiné obdobné evidence, pokud jiný právní předpis zápis do takové evidence vyžaduje

-dle § 77 odst. 2 písm. a) zákona prokáže účastník zadávacího řízení doložením dokladu o oprávnění podnikat v rozsahu odpovídajícímu předmětu veřejné zakázky, pokud jiné právní předpisy takové oprávnění vyžadují, a to živnost vázanou „Provádění staveb, jejich změn a odstraňování“

- technická kvalifikace:

- dle § 79 odst. 2 písm. a) zákona prokáže účastník zadávacího řízení doložením seznamu stavebních prací nejméně 3 realizovaných zakázek v posledních 5 letech (před zahájením zadávacího řízení) se zaměřením na stavby pozemního stavitelství, a to na novostavbu, rekonstrukci nebo opravu budov, včetně osvědčení objednatelů o řádném poskytnutí a dokončení těchto zakázek. Minimálně jedna z těchto předložených zakázek musí být na novostavbu, rekonstrukci nebo opravu objektu občanské vybavenosti charakteru budov např. pro školství, administrativu, zdravotnictví nebo kulturu. Finanční objem stavebních prací u každé z uvedených zakázek musí být vyšší jak 8 mil. Kč bez DPH.

(Stavební práce musí být v období 5 let před zahájením zadávacího řízení skutečně dokončeny.)

- dle § 79 odst. 2 písm. d) zákona prokáže účastník zadávacího řízení doložením osvědčení o vzdělání a odborné kvalifikaci osoby (dle ustanovení § 158 odst. 1 a ustanovení § 160 odst. 1 zákona č. 183/2006 Sb., stavební zákon, v platném znění) odpovědné za vedení realizace

příslušných stavebních prací, a to doložením osvědčení autorizovaného technika nebo inženýra nebo stavitele (nebo osoby usazené nebo hostující) v oboru pozemní stavby, vydaného ČKAIT podle zákona č. 360/1992 Sb. v platném znění.

(Zároveň spolu s osvědčením bude předloženo prohlášení u této autorizované osoby, zda se jedná o osobu odpovědnou za vedení realizace příslušných stavebních prací a uvedení, zda jde o zaměstnance účastníka zadávacího řízení, jinou osobu prostřednictvím které dodavatel prokazuje kvalifikaci nebo o zaměstnance této osoby s tím, že u jiných osob je nutno doložit i doklady vyžadované v § 83 zákona.)

V souladu s ustanovením § 53 odst. 4 zákona prokazuje účastník zadávacího řízení ve zjednodušeném podlimitním řízení splnění veškeré požadované kvalifikace v nabídce předložením příslušných dokladů v prosté kopii, přičemž všechny požadované doklady k prokázání kvalifikace může nahradit čestným prohlášením. Originály nebo ověřené kopie dokladů o své kvalifikaci v souladu s § 122 odst. 3 písm. a) zákona a v souladu s § 122 odst. 3 písm. b) zákona doklady nebo vzorky, jejichž předložení je podmínkou uzavření smlouvy, pokud si je zadavatel vyhradil podle § 104 zákona, předloží vybraný dodavatel před podpisem smlouvy.

4. o využití práva zadavatele vyhradit si v zadávacích podmínkách dle ustanovení § 53 odst. 5 zákona oznámení o vyloučení účastníka zadávacího řízení a oznámení o výběru dodavatele uveřejnit na profilu zadavatele. V takovém případě se oznámení považují za doručená všem účastníkům zadávacího řízení okamžikem jejich uveřejnění.

5. podle ustanovení § 42 odst. 1 zákona o pověření hodnotící komise provedením hodnocení a posouzení nabídek, přičemž bude postupováno v souladu s ustanovením § 39 odst. 4 zákona a o pověření hodnotící komise kontrolou doručených dokladů vybraného dodavatele podle § 122 odst. 3 zákona

6. o pozvání zástupců všech zastupitelských klubů na první jednání komise

7. o povinnosti účastníků zadávacího řízení poskytnout k zajištění splnění svých povinností vyplývajících z účasti v zadávacím řízení jistotu dle § 41 zákona. Výše jistoty je stanovena na částku 173 000,00 Kč. Jistota může být složena jednou z těchto forem:

- složení peněžní částky na účet zadavatele („peněžní jistota“), nebo
- poskytnutím bankovní záruky ve prospěch zadavatele, nebo
- pojištěním záruky ve prospěch zadavatele.

Pokud účastník zvolí peněžní jistotu, zašle ji na depozitní účet zadavatele číslo: 2141552/0800, variabilní symbol: 15512019, specifický symbol IČO účastníka, tak, aby byla připsána na účet zadavatele nejpozději před koncem lhůty pro podání nabídek. Složení jistoty účastník prokáže v souladu s ustanovením § 41 odst. 4 a 5 zákona. Při složení peněžní jistoty v nabídce zároveň uvede číslo účtu, na který požaduje jistotu vrátit.

Záruční listina nebo písemné prohlášení pojistitele, obsahující závazek vyplatit zadavateli plnění z jistoty za podmínek stanovených v § 41 odst. 8 zákona, musí být v elektronické formě předloženy zadavateli jako nedílná součást elektronické nabídky. Do elektronické nabídky bude neoddělitelně vložena kopie těchto listin a v samostatném souboru originál (originální soubor poskytnutý bankou včetně elektronických podpisů). Účastník je povinen zajistit platnost bankovní záruky nebo pojištění záruky po celou dobu zadávací lhůty.

Zadavatel vrátí peněžní jistotu včetně úroků zúčtovaných peněžním ústavem i originály záručních listin a písemných prohlášení pojistitelů ve lhůtách stanovených v § 41 odst. 6 zákona.

B) jmenuje

členy a náhradníky komise pro otevírání nabídek a členy a náhradníky hodnotící komise dle přílohy č. 2 předloženého materiálu

C) ukládá

1. Oldřichu Bubeníčkovi, hejtmanovi Ústeckého kraje, podepsat Výzvu k podání nabídky

uvedenou v příloze č. 1 předloženého materiálu

Termín: 15. 8. 2019

2. Ing. Pavle Svítlové, vedoucí odboru investičního, zabezpečit nezbytné úkony související se zahájením této podlimitní veřejné zakázky na stavební práce zadávané ve zjednodušeném podlimitním řízení, předložit výsledek vyhodnocení veřejné zakázky a doporučit zadání této veřejné zakázky vybranému dodavateli, jehož nabídka bude vyhodnocena podle ekonomické výhodnosti nabídky jako nejvýhodnější.

Termín: 30. 9. 2019

D) svěřuje

V souladu s ustanovením § 59 odst. 4 zákona č. 129/2000 Sb. o krajích (krajské zřízení) hejtmanky Ústeckého kraje rozhodování o námitkách podaných v průběhu zadávacího řízení a o vyjádření k podnětům nebo návrhům na zahájení řízení o přezkoumání úkonů zadavatele v tomto zadávacím řízení Úřadem pro ochranu hospodářské soutěže.

E) pověřuje

Ing. Pavlu Svítlovou, vedoucí odboru investičního, jako gestora a pracovníky oddělení veřejných zakázek odboru investičního jako administrátory této veřejné zakázky jako osoby, které jsou za zadavatele oprávněny činit v tomto zadávacím řízení elektronické úkony, zejména poskytovat zadávací dokumentaci, žádosti o vysvětlení zadávací dokumentace a zveřejňovat údaje o této veřejné zakázce na profilu zadavatele a ve Věstníku veřejných zakázek.

Usnesení č. 066/72R/2019

17.5 Zahájení zadávacího řízení veřejné zakázky na stavební práce s názvem „SŠZaZ A. E. Komerse, Děčín-Libverda - celková rekonstrukce objektu auly“ formou zjednodušeného podlimitního řízení

Rada Ústeckého kraje po projednání

A) rozhoduje

1. o zahájení zadávacího řízení veřejné zakázky na stavební práce s názvem „SŠZaZ A. E. Komerse, Děčín-Libverda - celková rekonstrukce objektu auly“ formou zjednodušeného podlimitního řízení podle ustanovení § 3 písm. a) a ustanovení § 53 zákona č. 134/2016 Sb., o zadávání veřejných zakázek, ve znění pozdějších předpisů (dále jen „zákon“);

2. o způsobu hodnocení nabídek podle ekonomické výhodnosti nabídky s těmito dílčími kritérii hodnocení a jejich váhami:

celková nabídková cena v Kč bez DPH – váha 80 %

délka poskytované záruky na dílo v měsících, nejméně 24 měsíců, nejvýše však 240 měsíců - váha 20 %

V případě, že dojde k rovnosti v bodovém ohodnocení účastníků na 1. - 2. místě, bude o pořadí rozhodovat výše jejich nabídkové ceny.

V případě, že dojde ke shodě i ve výši nabídkových cen těchto účastníků, bude o pořadí účastníků na 1. - 2. místě rozhodovat náhodný výběr losem provedený za účasti zástupců dotčených účastníků zadávacího řízení.

3. o podmínkách prokázání kvalifikace:

základní způsobilost

- dle ustanovení § 74 odst. 1 až 3 zákona prokáže účastník zadávacího řízení způsobem dle ustanovení § 75 zákona

profesní způsobilost

- dle ustanovení § 77 odst. 1 zákona prokáže účastník zadávacího řízení doložením výpisu z obchodního rejstříku nebo z jiné obdobné evidence, pokud jiný právní předpis zápis do takové evidence vyžaduje

- dle ustanovení § 77 odst. 2 písm. a) zákona prokáže účastník zadávacího řízení doložením

dokladu o oprávnění podnikat v rozsahu odpovídajícímu předmětu veřejné zakázky, pokud jiné právní předpisy takové oprávnění vyžadují, a to živnost vázanou „Provádění staveb, jejich změn a odstraňování“

Technická kvalifikace

- dle ustanovení § 79 odst. 2 písm. a) zákona prokáže účastník zadávacího řízení doložením seznamu stavebních prací nejméně 3 realizovaných zakázek v posledních 5 letech (před zahájením zadávacího řízení) se zaměřením na stavby pozemního stavitelství, a to na novostavbu, rekonstrukci nebo opravu objektů pozemního stavitelství, včetně osvědčení objednatelů o řádném poskytnutí a dokončení těchto zakázek. Finanční objem stavebních prací u každé z uvedených zakázek musí být vyšší jak 14 mil. Kč bez DPH, přičemž minimálně jedna z těchto předložených zakázek musí být na novostavbu, rekonstrukci nebo opravu objektu občanské vybavenosti charakteru budov např. pro školství, administrativu, zdravotnictví nebo kulturu.

(Stavební práce musí být v období 5 let před zahájením zadávacího řízení skutečně dokončeny.)

- dle § 79 odst. 2 písm. d) zákona prokáže účastník zadávacího řízení doložením osvědčení o vzdělání a odborné kvalifikaci osoby (dle ustanovení § 158 odst. 1 a ustanovení § 160 odst. 1 zákona č. 183/2006 Sb., stavební zákon, v platném znění) odpovědné za vedení realizace příslušných stavebních prací, a to doložením osvědčení autorizovaného technika nebo inženýra nebo stavitele (nebo osoby usazené nebo hostující) v oboru pozemní stavby, vydaného ČKAIT podle zákona č. 360/1992 Sb. v platném znění.

(Zároveň spolu s osvědčením bude předloženo prohlášení u této autorizované osoby, zda se jedná o osobu odpovědnou za vedení realizace příslušných stavebních prací a uvedení, zda jde o zaměstnance účastníka zadávacího řízení, jinou osobu prostřednictvím které dodavatel prokazuje kvalifikaci nebo o zaměstnance této osoby s tím, že u jiných osob je nutno doložit i doklady vyžadované v § 83 zákona.)

V souladu s ustanovením § 53 odst. 4 zákona prokazuje účastník zadávacího řízení ve zjednodušeném podlimitním řízení splnění veškeré požadované kvalifikace v nabídce předložením příslušných dokladů v prosté kopii, přičemž všechny požadované doklady k prokázání kvalifikace může nahradit čestným prohlášením. Originály nebo ověřené kopie dokladů o své kvalifikaci v souladu s § 122 odst. 3 písm. a) zákona a v souladu s § 122 odst. 3 písm. b) zákona doklady nebo vzorky, jejichž předložení je podmínkou uzavření smlouvy, pokud si je zadavatel vyhradil podle § 104 zákona, předloží vybraný dodavatel před podpisem smlouvy.

4. o využití práva zadavatele vyhradit si v zadávacích podmínkách dle ustanovení § 53 odst. 5 zákona oznámení o vyloučení účastníka zadávacího řízení a oznámení o výběru dodavatele uveřejnit na profilu zadavatele. V takovém případě se oznámení považují za doručená všem účastníkům zadávacího řízení okamžikem jejich uveřejnění.

5. podle ustanovení § 42 odst. 1 zákona o pověření hodnotící komise provedením hodnocení a posouzení nabídek, přičemž bude postupováno v souladu s ustanovením § 39 odst. 4 zákona a o pověření hodnotící komise kontrolou doručených dokladů vybraného dodavatele podle § 122 odst. 3 zákona

6. o pozvání zástupců všech zastupitelských klubů na jednání komisí

7. o povinnosti účastníků zadávacího řízení poskytnout k zajištění splnění svých povinností vyplývajících z účasti v zadávacím řízení jistotu dle § 41 zákona. Výše jistoty je stanovena na částku 291 000,00 Kč. Jistota může být složena jednou z těchto forem:

- složení peněžní částky na účet zadavatele („peněžní jistota“), nebo
- poskytnutím bankovní záruky ve prospěch zadavatele, nebo
- pojištěním záruky ve prospěch zadavatele.

Pokud účastník zvolí peněžní jistotu, zašle ji na depozitní účet zadavatele číslo: 2141552/0800, variabilní symbol: 15732019, specifický symbol IČO účastníka, tak, aby byla připsána na účet zadavatele nejpozději před koncem lhůty pro podání nabídek. Složení jistoty

účastník prokáže v souladu s ustanovením § 41 odst. 4 a 5 zákona. Při složení peněžní jistoty v nabídce zároveň uvede číslo účtu, na který požaduje jistotu vrátit.

Záruční listina nebo písemné prohlášení pojistitele, obsahující závazek vyplatit zadavateli plnění z jistoty za podmínek stanovených v § 41 odst. 8 zákona, musí být v elektronické formě předloženy zadavateli jako nedílná součást elektronické nabídky. Do elektronické nabídky bude neoddělitelně vložena kopie těchto listin a v samostatném souboru originál (originální soubor poskytnutý bankou včetně elektronických podpisů). Účastník je povinen zajistit platnost bankovní záruky nebo pojištění záruky po celou dobu zadávací lhůty.

Zadavatel vrátí peněžní jistotu včetně úroků zúčtovaných peněžním ústavem i originály záručních listin a písemných prohlášení pojistitelů ve lhůtách stanovených v § 41 odst. 6 zákona;

B) jmenuje

členy a náhradníky komise pro otevírání nabídek a členy a náhradníky hodnotící komise dle přílohy č. 2 předloženého materiálu

C) ukládá

1. Oldřichu Bubeníčkoví, hejtmanovi Ústeckého kraje podepsat Výzvu k podání nabídky uvedenou v příloze č. 1 předloženého materiálu.

Termín: 10. 8. 2019

2. Ing. Pavle Svítlové, vedoucí odboru investičního, zabezpečit nezbytné úkony související se zahájením této podlimitní veřejné zakázky na stavební práce zadávané ve zjednodušeném podlimitním řízení, předložit výsledek vyhodnocení veřejné zakázky a doporučit zadání této veřejné zakázky vybranému dodavateli, jehož nabídka bude vyhodnocena podle ekonomické výhodnosti nabídky jako nejvýhodnější.

Termín: 30. 10. 2019

D) svěřuje

v souladu s ustanovením § 59 odst. 4 zákona č. 129/2000 Sb. o krajích (krajské zřízení) hejtmanovi Ústeckého kraje rozhodování o námitkách podaných v průběhu zadávacího řízení a o vyjádření k podnětům nebo návrhům na zahájení řízení o přezkoumání úkonů zadavatele v tomto zadávacím řízení Úřadem pro ochranu hospodářské soutěže.

E) pověřuje

Ing. Pavlu Svítlovou, vedoucí odboru investičního, jako gestora a pracovníky oddělení veřejných zakázek odboru investičního jako administrátory této veřejné zakázky jako osoby, které jsou za zadavatele oprávněné činit v tomto zadávacím řízení elektronické úkony, zejména poskytovat zadávací dokumentaci, žádosti o vysvětlení zadávací dokumentace a zveřejňovat údaje o této veřejné zakázce na profilu zadavatele a ve Věstníku veřejných zakázek.

Usnesení č. 067/72R/2019

17.6 Vyhodnocení zadávacího řízení veřejné zakázky na stavební práce s názvem „Zámek Nový Hrad Jimlín – restaurování a oprava ostění dveří a větracích otvorů, finální oprava omítek V+J křídla, výměna oken v arkádové chodbě – 2. etapa“ zadávané formou zjednodušeného podlimitního řízení

Rada Ústeckého kraje po projednání

A) bere na vědomí

1. Protokol o otevírání nabídek na plnění veřejné zakázky na stavební práce s názvem „Zámek Nový Hrad Jimlín – restaurování a oprava ostění dveří a větracích otvorů, finální oprava omítek V+J křídla, výměna oken v arkádové chodbě – 2. etapa“ dle přílohy č. 1 předloženého

materiálu.

2. Zprávu o hodnocení nabídek na plnění veřejné zakázky na stavební práce s názvem „Zámek Nový Hrad Jimlín – restaurování a oprava ostění dveří a větracích otvorů, finální oprava omítek V+J křídla, výměna oken v arkádové chodbě – 2.etapa“ dle přílohy č. 2 předloženého materiálu.

3. Posouzení splnění podmínek účasti v zadávacím řízení na plnění veřejné zakázky na stavební práce s názvem „Zámek Nový Hrad Jimlín – restaurování a oprava ostění dveří a větracích otvorů, finální oprava omítek V+J křídla, výměna oken v arkádové chodbě – 2.etapa“ dle přílohy č. 3 předloženého materiálu.

4. Posouzení splnění podmínek účasti v zadávacím řízení č. II., na plnění veřejné zakázky na stavební práce s názvem „Zámek Nový Hrad Jimlín – restaurování a oprava ostění dveří a větracích otvorů, finální oprava omítek V+J křídla, výměna oken v arkádové chodbě – 2.etapa“ dle přílohy č. 4 předloženého materiálu.

5. Závazný text smlouvy z výzvy na plnění veřejné zakázky na stavební práce s názvem „Zámek Nový Hrad Jimlín – restaurování a oprava ostění dveří a větracích otvorů, finální oprava omítek V+J křídla, výměna oken v arkádové chodbě – 2.etapa“ dle přílohy č. 5 předloženého materiálu.

B) rozhoduje

podle ustanovení § 122 odst. 2 zákona č. 134/2016 Sb. o zadávání veřejných zakázek (dále jen „zákon“) o výběru dodavatele NATURTEP spol. s r.o., Ruská 436/96, 417 01 Dubí, IČO: 273 47 311 a o uzavření smlouvy s tímto dodavatelem, a to za podmínek uvedených v jeho nabídce a za předpokladu, že předloží veškeré doklady a splní veškeré úkony, které zákon nebo zadavatel požadoval jako podmínku uzavření smlouvy:

Celková nabídková cena v Kč bez DPH 2 535 866,32

Celkový termín realizace v týdnech od předání staveniště 42

C) ukládá

1. Oldřichu Bubeníčkoví, hejtmanovi Ústeckého kraje, podepsat smlouvu s vybraným dodavatelem;

Termín: 15. 9. 2019

2. Ing. Pavle Svítlové, vedoucí investičního odboru, zabezpečit veškeré další úkony zadavatele u této veřejné zakázky, zejména vyzvat vybraného dodavatele k předložení originálů nebo úředně ověřených kopií dokladů a informací podle § 122 odst. 3 zákona a připravit k uzavření smlouvy na plnění této veřejné zakázky s vybraným dodavatelem a předložit ji k podpisu hejtmanovi Ústeckého kraje;

Termín: 15. 8. 2019

Usnesení č. 068/72R/2019

17.7 Změna smlouvy č. 18/SML4375/SOD/INV ze dne 14. 8. 2018 na plnění veřejné zakázky na stavební práce „SŠ technická, gastronomická a automobilní, Chomutov - dokončení centra výuky gastronomických oborů – II. etapa“

Rada Ústeckého kraje po projednání

A) bere na vědomí

1. změnový list č. 2 - 8 dle přílohy č. 1 předloženého materiálu

2. návrh dodatku č. 2 k původní Smlouvě o dílo č. 18/SML4375/SOD/INV ze dne 14. 8. 2018 dle přílohy č. 2 předloženého materiálu

3. hodnoticí tabulku dle přílohy č. 3 předloženého materiálu

B) rozhoduje

1. podle ustanovení § 222 odst. 6 zákona č. 134/2016 Sb., o zadávání veřejných zakázek, v platném znění (dále jen „zákon“) o nepodstatné změně závazku ze smlouvy na veřejnou zakázku na stavební práce s názvem „SŠ technická, gastronomická a automobilní, Chomutov - dokončení centra výuky gastronomických oborů – II. etapa“ dodavatele NATURTEP spol. s r.o., Ruská 431/96, 417 01 Dubí, IČO: 273 47 311, se kterým byla uzavřena původní smlouva o dílo a o uzavření dodatku č. 2 k původní Smlouvě o dílo č. 18/SML4375/SOD/INV ze dne 14. 8. 2018, ve smyslu potvrzeného změnového listu č. 2 - 8 dle přílohy č. 1 předloženého materiálu:

Původní cena dle SoD bez DPH: 12.475.535,42 Kč

Původní cena dle SoD vč. DPH: 15.095.397,86 Kč

Dodatečné stavební práce (SP) (vícepráce) dle dod. č. 1 bez DPH: 565.864,29 Kč

Odpočty (méněpráce) dle dod. č. 1 bez DPH: 0,00 Kč

Konečná cena díla dle dodatku č. 1 bez DPH: 13.041.399,71 Kč

Konečná cena díla dle dodatku č. 1 včetně DPH: 15.780.093,65 Kč

Dodatečné stavební práce (SP) (vícepráce) dle dod. č. 2 bez DPH: 1.499.961,81 Kč

Odpočty (méněpráce) dle dod. č. 2 bez DPH: - 879.865,73 Kč

Konečná cena díla dle dodatku č. 2 bez DPH: 13.661.495,79 Kč

Konečná cena díla dle dodatku č. 2 včetně DPH: 16.530.409,91 Kč

2. o prodloužení termínu plnění na základě dodatečných stavebních prací dle § 222 odst. 6 zákona, které by však neovlivnilo pořadí v původním zadávacím řízení. Nejde o nepovolenou změnu smlouvy dle § 222 odst. 3 písm. a) zákona. Dodatečné stavební práce vyvolaly nutnost změny termínu plnění a to z původních 29 týdnů od předání staveniště na 33 týdnů od předání staveniště.

C) ukládá

1. Ing. Pavle Svítlové, vedoucímu odboru investičního, předložit dodatek č. 2 k původní smlouvě o dílo k podpisu.

Termín: 15. 8. 2019

2. Oldřichu Bubeníčkoví, hejtmanovi Ústeckého kraje, podepsat dodatek č. 2 k původní smlouvě o dílo.

Termín: 31. 8. 2019

Usnesení č. 069/72R/2019

17.9 Tisková oprava usnesení č. 059/71R/2019 ze dne 19. 6. 2019

Rada Ústeckého kraje po projednání

schvaluje tiskovou opravu

usnesení č. 059/71R/2019 ze dne 19. 6. 2019 v části B) tak, že

1. uvedený text:

ve smyslu žádosti dodavatele o dodatek č. 1

se nahrazuje textem:

ve smyslu žádosti dodavatele o dodatek č. 2

2. uvedený text:

Konečná cena díla dle dodatků č. 2 včetně DPH: 5.740.482,00 Kč

se nahrazuje textem

Konečná cena díla dle dodatku č. 2 včetně DPH: 5.719.482,00 Kč

Usnesení č. 070/72R/2019

18.1 Výkon zřizovatelských funkcí příspěvkových organizací Ústeckého kraje v oblasti sociální

Rada Ústeckého kraje po projednání

souhlasí

1. dle § 59 odst. 1 písm. i) zákona č. 129/2000 Sb., o krajích (krajské zřízení), ve znění pozdějších předpisů, a § 27 odst. 7 písm. b) zákona č. 250/2000 Sb., o rozpočtových pravidlech územních rozpočtů, ve znění pozdějších předpisů, s nabytím majetku do vlastnictví příspěvkové organizace Domovy sociálních služeb Kadaň a Mašťov, příspěvková organizace, formou finančního daru na kulturní a sociální účely, aktivizační činnosti pro uživatele Domova pro seniory a Domova pro osoby se zdravotním postižením Mašťov, který je součástí příspěvkové organizace, od:

-

***** ve výši 20 000,- Kč

2. dle § 59 odst. 1 písm. i) zákona č. 129/2000 Sb., o krajích (krajské zřízení), ve znění pozdějších předpisů, a § 27 odst. 7 písm. b) zákona č. 250/2000 Sb., o rozpočtových pravidlech územních rozpočtů, ve znění pozdějších předpisů, s nabytím majetku do vlastnictví příspěvkové organizace Domovy sociálních služeb Háj a Nová Ves, příspěvková organizace, formou věcného daru od:

- Lékárna ARNIKA Most s.r.o., Moskevská 508, 434 01 Most, IČO: 25475614, tonometr OMRON s adaptérem v hodnotě 1 420,- Kč pro potřeby uživatelů

3. dle § 59 odst. 1 písm. i) zákona č. 129/2000 Sb., o krajích (krajské zřízení), ve znění pozdějších předpisů, a § 27 odst. 7 písm. b) zákona č. 250/2000 Sb., o rozpočtových pravidlech územních rozpočtů, ve znění pozdějších předpisů, s nabytím majetku do vlastnictví příspěvkové organizace Centrum sociální pomoci Litoměřice, příspěvková organizace,

a) formou finančního daru na kulturní, sportovní a společenské akce uživatelů Domova sociální péče Chotěšov, který je součástí příspěvkové organizace, od:

- PharmDr. Daniel Šturm, Masarykova 75, 411 13 Třebenice, IČO: 44204124, ve výši 5 000,- Kč

- DENTIMED s.r.o., Českých bratří 383, 547 01 Náchod, IČO: 49815024, ve výši 2 000,- Kč

b) formou věcného daru s využitím při kulturních, sportovních a společenských akcích uživatelů Domova důchodců Libochovice, který je součástí příspěvkové organizace, od:

- CITUS s.r.o., K výtopně 1/2140, 412 01 Litoměřice, IČO: 61538311, potraviny v hodnotě 1 000,- Kč

4. dle § 59 odst. 1 písm. i) zákona č. 129/2000 Sb., o krajích (krajské zřízení), ve znění pozdějších předpisů, a § 27 odst. 7 písm. b) zákona č. 250/2000 Sb., o rozpočtových pravidlech územních rozpočtů, ve znění pozdějších předpisů, s nabytím majetku do vlastnictví příspěvkové organizace Domov bez hranic Rumburk, příspěvková organizace, formou věcného daru od:

- TRAVEL FREE, s.r.o., Václavské nám. 53, 110 00 Praha 1, IČO: 26739780, potraviny (cukrovinky) v hodnotě 3 360,24 Kč k využití jako odměny při sportovním dni „Hry bez hranic“, který se koná v měsíci září

Usnesení č. 071/72R/2019

18.2 Převod části prostředků rezervního fondu k posílení fondu investic pro Domovy sociálních služeb Háj a Nová Ves, příspěvkovou organizaci, pro rok 2019

Rada Ústeckého kraje po projednání

A) souhlasí

1. se schválením výjimky z usnesení RÚK 023/46R/2018, části B) bodu 1, konané dne 22. 8. 2018, kde bylo rozhodnuto o obnově vozového parku příspěvkových organizací pro další období formou nákupu (nájmu) vozidel s využitím operativního leasingu pro Domovy sociálních služeb Háj a Nová Ves, příspěvkovou organizaci, sídlo: Háj u Duchcova, Kubátova č. p. 269, PSČ 417 22, IČO: 63787911

2. dle § 59 odst. 1 písm. i) zákona č. 129/2000 Sb., o krajích (krajské zřízení), ve znění pozdějších předpisů, a § 30 odst. 4 zákona č. 250/2000 Sb., o rozpočtových pravidlech územních rozpočtů, ve znění pozdějších předpisů, s převodem části prostředků rezervního fondu k posílení fondu investic pro rok 2019 příspěvkové organizace Domovy sociálních služeb Háj a Nová Ves, příspěvková organizace, ve výši 100 tis. Kč na dofinancování nákupu 8 - 9 místního vozidla.

B) ukládá

Ing. Petře Lafkové, vedoucí odboru sociálních věcí, zabezpečit veškeré potřebné úkony k realizaci části A) tohoto usnesení

Termín: 31. 7. 2019

Usnesení č. 072/72R/2019

18.3 Změna termínu vyúčtování účelového investičního příspěvku u příspěvkové organizace Podkrušnohorské domovy sociálních služeb Dubí - Teplice, p. o.

Rada Ústeckého kraje po projednání

A) schvaluje

změnu termínu vyúčtování účelového investičního příspěvku schváleného usnesením Rady Ústeckého kraje č. 024/53R/2018 ze dne 21. 11. 2018 ve výši 3 242 tis. Kč pro Podkrušnohorské domovy sociálních služeb Dubí -Teplice, příspěvkovou organizaci, na akci navýšení rezervního příkonu (instalace trafostanice, napojení objektu ze sítě vysokého napětí, rekonstrukce rozvaděče) s původním termínem vyúčtování do 30. 9. 2019, nově s termínem do 30. 11. 2019.

B) ukládá

Ing. Petře Lafkové, vedoucí odboru sociálních věcí, zabezpečit veškeré potřebné úkony k realizaci části A) tohoto usnesení

Termín: 31. 7. 2019

Usnesení č. 073/72R/2019

19.1 Zahájení zadávacího řízení veřejné zakázky na služby s názvem „Zajištění úklidu na všech budovách Krajského úřadu Ústeckého kraje na období 2019-2021“ formou zjednodušeného podlimitního řízení.

Rada Ústeckého kraje po projednání

A) bere na vědomí

ukončení smluvního vztahu se společností Kvalita – družstvo služeb, České Budějovice, IČ

13497863, dle Smlouvy o dílo, číslo 2716/2009 ze dne 23. 11. 2009, na zajištění úklidu v objektech Krajského úřadu Ústeckého kraje, na základě obdržené výpovědi, doručené dne 28. 6. 2019. Smluvní vztah bude ukončen dnem 30. 9. 2019.

B) rozhoduje

1. o zahájení zadávacího řízení veřejné zakázky na služby s názvem „Zajištění úklidu na všech budovách Krajského úřadu Ústeckého kraje na období 2019-2021“ formou zjednodušeného podlimitního řízení podle ustanovení § 3 písm. a) a ustanovení § 53 zákona č. 134/2016 Sb., o zadávání veřejných zakázek (dále jen „zákon“);

2. o způsobu hodnocení nabídek podle ekonomické výhodnosti nabídky s těmito dílčími kritérii hodnocení a jejich váhami

- celková nabídková cena v Kč včetně DPH, váha 100 %

V případě rovnosti nabídkových cen účastníků na prvních dvou místech bude pořadí stanoveno náhodným výběrem losem, k němuž budou přizváni zástupci účastníků výběrového řízení, jichž se losování týká;

3. o podmínkách prokázání kvalifikace:

☑základní způsobilost

- dle ustanovení § 74 odst. 1 až 3 zákona prokáže účastník zadávacího řízení způsobem dle ustanovení § 75 zákona

☑profesní způsobilost

- dle ustanovení § 77 odst. 1 zákona prokáže účastník zadávacího řízení doložením výpisu z obchodního rejstříku nebo z jiné obdobné evidence, pokud jiný právní předpis zápis do takové evidence vyžaduje

- dle ustanovení § 77 odst. 2 písm. a) zákona prokáže účastník zadávacího řízení doložením dokladu o oprávnění podnikat v rozsahu odpovídajícímu předmětu veřejné zakázky, pokud jiné právní předpisy takové oprávnění vyžadují, a to živnost volnou Výroba, obchod a služby neuvedené v přílohách 1 až 3 živnostenského zákona (realitní činnost, správa a údržba nemovitostí)

☑technická kvalifikace

- dle ustanovení § 79 odst. 2 písm. b) zákona prokáže účastník doložením 3 významných služeb poskytnutých za poslední 3 roky před zahájením zadávacího spočívajících v poskytnutí takové služby, jejímž předmětem bylo provádění pravidelného úklidu v objektech občanské vybavenosti, s uvedením ceny, doby poskytnutí a identifikace objednatele s minimální hodnotou 300 000 Kč bez DPH za každou z těchto služeb.

(Pro účely prokázání technické kvalifikace se za rozhodný rozsah referenční zakázky považuje finanční objem zakázky za dobu posledních 3 let před zahájením zadávacího řízení bez ohledu na to, zda je zakázka dokončena, nebo její realizace stále trvá).

V souladu s ustanovením § 53 odst. 4 zákona prokazuje účastník zadávacího řízení ve zjednodušeném podlimitním řízení splnění veškeré požadované kvalifikace v nabídce předložením příslušných dokladů v prosté kopii, přičemž všechny požadované doklady k prokázání kvalifikace může nahradit čestným prohlášením.

Doklady prokazující základní způsobilost podle § 74 zákona a profesní způsobilost podle § 77 odst. 1 zákona musí prokazovat splnění požadovaného kritéria způsobilosti nejpozději v době 3 měsíců přede dnem podání nabídky.

4. o využití práva zadavatele vyhradit si v zadávacích podmínkách dle ustanovení § 53 odst. 5 zákona oznámení o vyloučení účastníka zadávacího řízení a oznámení o výběru dodavatele uveřejnit na profilu zadavatele. V takovém případě se oznámení považují za doručená všem účastníkům zadávacího řízení okamžikem jejich uveřejnění.

5. podle ustanovení § 42 odst. 1 zákona o pověření hodnotící komise provedením hodnocení a posouzení nabídek, přičemž bude postupováno v souladu s ustanovením § 39 odst. 4 zákona a o pověření hodnotící komise kontrolou doručených dokladů vybraného dodavatele podle ustanovení § 122 odst. 3 zákona

6. o pozvání zástupců všech zastupitelských klubů na první jednání komise
7. nepožadovat složení jistoty dle ustanovení § 41 odst. 1 zákona
8. o využití ustanovení § 18 odst. 3 zákona o možnosti vyjmutí jedné části zakázky (část Praní a čištění kobereců a čalouněného nábytku vhodnou metodou s předpokládanou hodnotou 660 000,00 Kč bez DPH), která nepřesáhla 20% souhrnné předpokládané hodnoty této veřejné zakázky a zároveň je nižší než částka stanovená nařízením vlády.

C) jmenuje

členy a náhradníky komise pro otevírání nabídek a členy a náhradníky hodnotící komise dle přílohy č. 2 předloženého materiálu

D) ukládá

1. Oldřichu Bubeníčkoví, hejtmanovi Ústeckého kraje, podepsat Výzvu k podání nabídky uvedenou v příloze č. 1 předloženého materiálu

Termín: 19. 7. 2019

2. Mgr. Nikole Jahodové Rennerové, vedoucí odboru kancelář ředitele, zabezpečit nezbytné úkony související se zahájením této podlimitní veřejné zakázky na služby zadávané ve zjednodušeném podlimitním řízení, předložit výsledek vyhodnocení veřejné zakázky a doporučit zadání této veřejné zakázky vybranému dodavateli, jehož nabídka bude vyhodnocena podle ekonomické výhodnosti nabídky jako nejvýhodnější.

Termín: 19. 9. 2019

E) svěřuje

V souladu s ustanovením § 59 odst. 4 zákona č. 129/2000 Sb. o krajích (krajské zřízení) hejtmanovi Ústeckého kraje rozhodování o námitkách podaných v průběhu zadávacího řízení a o vyjádření k podnětům nebo návrhům na zahájení řízení o přezkoumání úkonů zadavatele v tomto zadávacím řízení Úřadem pro ochranu hospodářské soutěže.

F) pověřuje

Mgr. Nikolu Jahodovou Rennerovou, vedoucí odboru kancelář ředitele, jako gestora a pracovníky oddělení veřejných zakázek odboru investičního jako administrátory této veřejné zakázky jako osoby, které jsou za zadavatele oprávněné činit v tomto zadávacím řízení elektronické úkony, zejména poskytovat zadávací dokumentaci, žádosti o vysvětlení zadávací dokumentace a zveřejňovat údaje o této veřejné zakázce na profilu zadavatele a ve Věstníku veřejných zakázek.

Seznam příloh:

bod 6.1 příloha 2.pdf	k usnesení č. 009/72R/2019	Smlouva o společném postupu zadavatelů při centralizovaném zadávání včetně přílohy č. 1 ke smlouvě
bod 7.1 příloha 1.pdf	k usnesení č. 011/72R/2019	Dodatek č. 2 k nájemní smlouvě se společností Yanfeng Czechia Automotive Interior Systems s.r.o.
Bod 8.1 příloha 1.pdf	k usnesení č. 013/72R/2019	RO ÚK č. 10/2019/RÚK - usnesení
bod 11.1 příloha 1.pdf	k usnesení č. 018/72R/2019	Dodatek ke smlouvě o veřejných službách v přepravě cestujících s dopravcem Autobusy Karlovy Vary, a.s. – oblast Chomutovsko

bod 11.1 příloha 2.pdf	k usnesení č. 018/72R/2019	Dodatek ke smlouvě o veřejných službách v přepravě cestujících s dopravcem Autobusy Karlovy Vary, a.s. – oblast Kadaň-Žatec
bod 11.1 příloha 3.pdf	k usnesení č. 018/72R/2019	Dodatek ke smlouvě o veřejných službách v přepravě cestujících s dopravcem Autobusová doprava s.r.o. Podbořany – oblast Podbořansko
bod 11.5 příloha 1.pdf	k usnesení č. 022/72R/2019	Dodatek č. 4 ke smlouvě s městem Ústí nad Labem
bod 11.9 příloha 1.pdf	k usnesení č. 026/72R/2019	Vzor příkazní smlouvy A
bod 11.9 příloha 2.pdf	k usnesení č. 026/72R/2019	Vzor příkazní smlouvy B
bod 11.12 příloha 1.pdf	k usnesení č. 029/72R/2019	Návrh dodatku č. 1 ke smlouvě o nájmu vozidel - Ústecko
bod 11.12 příloha 2.pdf	k usnesení č. 029/72R/2019	Návrh dodatku č. 1 ke smlouvě o nájmu vozidel - Děčínsko
bod 12.9 příloha 1.pdf	k usnesení č. 038/72R/2019	Změny v rejstříku škol a školských zařízení
bod 12.11 příloha 1.pdf	k usnesení č. 040/72R/2019	Moderní škola_ Strojírenství
bod 12.16 příloha 1.pdf	k usnesení č. 045/72R/2019	Přehled organizací žádajících o souhlas s přijetím finančního daru a s nabytím majetku do vlastnictví příspěvkových organizací
bod 14.1 příloha 1.pdf	k usnesení č. 049/72R/2019	Zpráva o činnosti Dozorčí rady Ústavu archeologické památkové péče severozápadních Čech, v.v.i. – rok 2018
bod 15.9 příloha 1.pdf	k usnesení č. 060/72R/2019	návrh Licenční smlouvy
Bod 17.2 příloha 1.pdf	k usnesení č. 063/72R/2019	Investiční plán ÚK 2020-2022



Ústecký kraj

Krajský úřad

Číslo centrálního zadavatele:
Číslo pověřujícího zadavatele:

SMLOUVA o společném postupu zadavatelů při centralizovaném zadávání a o zmocnění centrálního zadavatele

uzavřená dle ustanovení § 1746 odst. 2 zákona č. 89/2012 Sb., občanský zákoník, (dále jen „občanský zákoník“) a ustanovení § 3 odst. 1 zákona č. 137/2006 Sb., o veřejných zakázkách, ve znění pozdějších předpisů (dále jen „ZVZ.“),

Smluvní strany

Centrální zadavatel

Ústecký kraj

Sídlo: Velká Hradební 3118/48, 400 02 Ústí nad Labem
Zastoupený: Oldřichem Bubeníčkem, hejtmánem Ústeckého kraje
Kontaktní osoba: Bc. Jan Jelínek, vedoucí odboru informatiky a organizačních věcí
E-mail/telefon: jelinek.j@kr-ustecky.cz
IČ: 70892156
DIČ: CZ70892156
Bank. spojení: Česká spořitelna, a.s.
číslo účtu: 882733379/0800

a

Pověřující zadavatel

účastníci smlouvy na straně pověřujícího zadavatele jsou uvedeni v příloze č. 1 této smlouvy se specifikací v níže uvedeném rozsahu:

Název:

Sídlo:

Zastoupený:

Kontaktní osoba:

E-mail/telefon:

IČ:

DIČ:

Bank. spojení:

číslo účtu:

uzavírají níže uvedeného dne, měsíce a roku tuto

SMLOUVU

I. Předmět a účel smlouvy

1. Předmětem této smlouvy je úprava vzájemných práv a povinností centrálního zadavatele a pověřujících zadavatelů v souvislosti s centralizovaným zadáním veřejné zakázky na služby:
 - poskytování uživatelských práv ("Licenci") k programovým produktům společnosti Microsoft Corporation v rámci licenčního programu Microsoft Enrollment for Education Solution a poskytování dalších služeb spojených s využitím licencí právníckým osobám vykonávajícím činnost škol a školských zařízení v působnosti Ústeckého kraje - zabezpečení v roli autorizovaného prodejce pro oblast vzdělávání.
2. Smlouva je uzavírána za účelem realizace záměru provedení zadávacího řízení podle § 3 odst. 1 písmeno b) ZVZ k veřejné zakázce uvedené v bodě 1 tohoto článku smlouvy centrálním zadavatelem a zadání takové zakázky vybranému dodavateli ve prospěch a na účet pověřujících zadavatelů. Bližší specifikace poptávaných dodávek pověřujícími zadavateli je uvedena v příloze č. 1 této smlouvy.

II. Práva a povinnosti účastníků smlouvy při centralizovaném zadávání

1. Smluvní strany se dohodly, že Ústecký kraj se sídlem Velká Hradební 3118/48, Ústí nad Labem, bude ve smyslu ustanovení § 3 ZVZ plnit funkci centrálního zadavatele následující veřejné zakázky na služby:
 - poskytování uživatelských práv ("Licenci") k programovým produktům společnosti Microsoft Corporation v rámci licenčního programu Microsoft Enrollment for Education Solution a poskytování dalších služeb spojených s využitím licencí právníckým osobám vykonávajícím činnost škol a školských zařízení v působnosti Ústeckého kraje - zabezpečení v roli autorizovaného prodejce pro oblast vzdělávání a tyto služby pořídí ve prospěch a na účet všech pověřujících zadavatelů v rozsahu vymezeném zadávacími podmínkami na tuto veřejnou zakázku. Centrální zadavatel v rámci centrálního zadávání je oprávněn poříditi plnění i pro vlastní potřebu. Pověřující zadavatelé tímto výslovně uvádějí, že centrální zadavatel je oprávněn stanovit veškeré zadávací podmínky pro předmětnou veřejnou zakázku zcela sám, bez povinnosti jakkoliv takové zadávací podmínky konzultovat, projednávat či nechat odsouhlasit s jednotlivými pověřujícími zadavateli. Pověřující zadavatelé touto smlouvou dále udělují centrálnímu zadavateli plnou moc k uzavření příslušné smlouvy s vybraným uchazečem. Smlouva s vybraným uchazečem bude uzavřena na dobu 36 měsíců počínaje 1.1.2020. Centrální zadavatel bude při zadávání veřejné zakázky postupovat podle platné právní úpravy.
2. Účastníci smlouvy berou na vědomí skutečnost, že zadavatelskou činnost ve smyslu ZVZ v tomto zadávacím řízení vykonává centrální zadavatel, který odpovídá za zákonný průběh zadávacího řízení a nese veškeré náklady a odpovědnost z porušení uvedeného zákona.
3. Pověřující zadavatel je zejména povinen:
 - a) informovat centrálního zadavatele o všech podstatných skutečnostech majících vliv na průběh zadávacího řízení a jejich zákonnost,
 - b) uhradit ostatním účastníkům této smlouvy případnou škodu, která vznikne jako důsledek jeho jednání v rozporu s touto smlouvou.

III. Doba trvání smlouvy

1. Tato smlouva se uzavírá na dobu určitou, a to ode dne účinnosti této smlouvy do doby dosažení účelu, pro který byla uzavřena, tj. do doby uzavření smlouvy s vybraným uchazečem ve prospěch pověřujících zadavatelů.

IV. Náklady řízení

1. Veškeré náklady spojené s realizací zadávacího řízení formou centralizovaného zadání veřejných zakázek na služby:
 - poskytování uživatelských práv ("Licencí") k programovým produktům společnosti Microsoft Corporation v rámci licenčního programu Microsoft Enrollment for Education Solution a poskytování dalších služeb spojených s využitím licencí právníkům osobám vykonávajícím činnost škol a školských zařízení v působnosti Ústeckého kraje - zabezpečení v roli autorizovaného prodejce pro oblast vzdělávání, ponese centrální zadavatel.

VI.

Závěrečná ustanovení

1. Tuto smlouvu lze měnit pouze formou písemných dodatků podepsaných oprávněnými zástupci smluvních stran.
2. Znění této smlouvy obdrží každý pověřující zadavatel. Originál smlouvy obdrží centrální zadavatel.
3. Tato smlouva nabývá platnosti a účinnosti dnem jejího podpisu zástupci smluvních stran. Centrální zadavatel vyrozumí všechny pověřující zadavatele o dni, kdy smlouva nabyla účinnosti.
4. Tato smlouva byla projednána Radou Ústeckého kraje dne 9.5.2019 a o jejím uzavření bylo rozhodnuto usnesením 009/68R/2019
5. Příloha č. 1 tvoří nedílnou součást této smlouvy.

V Ústí nad Labem dne2019

Místo, datum a podpis pověřujícího
zadavatele - viz. příloha č. 1

.....
centrální zadavatel
Ústecký kraj
Oldřich Bubeníček
hejtman Ústeckého kraje

Příloha č. 1

Smlouvy o společném postupu zadavatelů při centralizovaném zadávání a o zmocnění centrálního zadavatele

Označení pověřujícího zadavatele

Název:

Sídlo :
Zastoupený :
Kontaktní osoba :
E-mail/telefon :
IČO :
DIČ :
Bank. spojení :
Číslo účtu :

Specifikace poptávaných dodávek:

- poskytování uživatelských práv ("Licenci") k programovým produktům společnosti Microsoft Corporation v rámci licenčního programu Microsoft Enrollment for Education Solution a poskytování dalších služeb spojených s využitím licencí právníkům osobám vykonávajícím činnost škol a školských zařízení v působnosti Ústeckého kraje - zabezpečení v roli autorizovaného prodejce pro oblast vzdělávání

Pověřující zadavatel souhlasí s ujednáním smlouvy, které je tato příloha nedílnou součástí.

Pověřující zadavatel vyčíslil počet zaměstnanců školy, kteří používají ICT ke své práci podle metodiky Education Qualified User (EQU) na :.....

(vyplní pověřující zadavatel)

V dne2019

.....
podpis statutárního zástupce
pověřujícího zadavatele

DODATEK Č. 2 K NÁJEMNÍ SMLOUVĚ

uzavřený mezi

Ústeckým krajem

a

Yanfeng Czechia Automotive Interior Systems s.r.o.

dne [●]

Tento dodatek č. 2 k nájemní smlouvě (dále jen „**Dodatek č. 2**“) byl uzavřen mezi následujícími smluvními stranami:

1. **Ústeckým krajem**, se sídlem Velká hradební 3118/48, Ústí nad Labem, PSČ 400 01, IČO 708 92 156, DIČ CZ70892156 (dále jen „**Pronajímatel**“)

a
2. **Yanfeng Czechia Automotive Interior Systems s.r.o.**, se sídlem Průmyslová 1060, Bitozeves-Průmyslová zóna Triangle, 438 01 Bitozeves, IČO 287 39 817, zapsaná v obchodním rejstříku vedeném Krajským soudem v Ústí nad Labem, sp. zn. C 29795, (dále jen „**Nájemce**“).

(Pronajímatel a Nájemce společně dále jako „**Smluvní strany**“ a kterákoli z nich samostatně též jako „**Smluvní strana**“).

Preambule

VZHLEDEM K TOMU, že:

- (A) dne 27. října 2011 mezi sebou Smluvní strany uzavřely nájemní smlouvu ve znění dodatku č. 1 ze dne 10. června 2013 (dále jen „**Dodatek č. 1**“ a „**Nájemní smlouva**“), na základě které, mimo jiné, Pronajímatel pronajal Nájemci určité části pozemků parc. č. 554/1, 554/7, 554/8, vše v k.ú. Tatinná, a zavázal se též uvedené nemovitosti Nájemci v budoucnu po splnění sjednaných podmínek i odprodat; a
- (B) Smluvní strany zamýšlejí do Nájemní smlouvy doplnit určitá další ustanovení a některá stávající ustanovení Nájemní smlouvy pozměnit, a to zejména s ohledem na podmínky, za kterých má Nájemce možnost odkoupit pozemky od Pronajímatele a s ohledem na změny právních předpisů;

dohodly se Smluvní strany na následujícím:

1. Definice

- 1.1. Pokud z kontextu nevyplývá něco jiného, výrazy uvozené velkými písmeny a použité v tomto Dodatku č. 2, mají význam uvedený v Nájemní smlouvě, pokud zde není uvedeno jinak.

2. Změny a doplnění Nájemní smlouvy

- 2.1. Smluvní strany se dohodly na změnách a doplněních Nájemní smlouvy, a to tak, že dosavadní znění Nájemní smlouvy se ode dne účinnosti tohoto Dodatku č. 2 nahrazuje novým zněním, jež tvoří přílohu č. 2 tohoto Dodatku č. 2

3. Závěrečná ustanovení

- 3.1. Uzavření tohoto Dodatku č. 2 bylo schváleno dle zákona č. 129/2000 Sb., o krajích usnesením Rady Ústeckého kraje č. [●] ze dne [●] a usnesením Zastupitelstva Ústeckého kraje č. [●] ze dne [●]. Obě rozhodnutí tvoří přílohu č. 1 tohoto Dodatku č. 2.
- 3.2. Tento Dodatek č. 2 bude v úplném znění uveřejněn prostřednictvím registru smluv postupem dle zákona č. 340/2015 Sb. Smluvní strany se dohodly na tom, že uveřejnění v registru smluv provede Pronajímatel, který zároveň zajistí, aby informace o uveřejnění této smlouvy byla zaslána Nájemci do datové schránky ID vmiyb5k.
- 3.3. Tento Dodatek č. 2 se vyhotovuje ve dvou (2) stejnopisech, přičemž každá Smluvní strana obdrží jeden (1) stejnopis.
- 3.4. Tento Dodatek č. 2 vstupuje v platnost okamžikem jeho podpisu Smluvními stranami a účinnosti nabude dnem zveřejnění v registru smluv, přičemž tento lze měnit pouze písemnou dohodou Smluvních stran.

<podpisy Smluvních stran následují na další straně>

NA DŮKAZ ČEHOŽ Ústecký kraj a společnost Yanfeng Czechia Automotive Interior Systems s.r.o. podepsaly tento Dodatek č. 2 v níže uvedený den.

V _____ dne _____

Ústecký kraj, jako Pronajímatel

Podpis: _____

Jméno: Oldřich Bubeníček

Funkce: hejtman Ústeckého kraje

V _____ dne _____

**Yanfeng Czechia Automotive Interior
Systems s.r.o., jako Nájemce**

Podpis: _____

Jméno:

Funkce:

Podpis: _____

Jméno:

Funkce:

Příloha č. 1

Rozhodnutí Zastupitelstva a Rady Pronajímatele

Příloha č. 2

Úplné znění Nájemní smlouvy

Ústecký kraj

- a -

Yanfeng Czechia Automotive Interior Systems s.r.o.

NÁJEMNÍ SMLOUVA

(Nájem pozemků v k.ú. Tatinná)

NÁJEMNÍ SMLOUVA

(uzavřená v souladu se zák. č.40/1964 Sb., občanský zákoník, v platném znění)

SMLUVNÍ STRANY

1. **Ústecký kraj**, se sídlem Velká hradební 3118/48, Ústí nad Labem, PSČ 400 01, IČO: 70892156, DIČ: CZ70892156 („**Pronajímatel**“)

a

2. **Yanfeng Czechia Automotive Interior Systems s.r.o.**, se sídlem Průmyslová 1060, Bitoveves-Průmyslová zóna Triangle, 438 01 Bitoveves, IČO 287 39 817, zapsaná v obchodním rejstříku vedeném Krajským soudem v Ústí nad Labem, sp. zn. C 29795 („**Nájemce**“)

Pronajímatel a Nájemce společně dále také jen jako „**Smluvní strany**“ a kterákoli z nich samostatně „**Smluvní strana**“.

1. ÚVODNÍ USTANOVENÍ

- 1.1. Vzhledem k tomu, že:

- (a) Pronajímatel je vlastníkem Pozemků; a
- (b) Nájemce má v úmyslu si od Pronajímatele pronajmout Předmět nájmu za účelem realizace Projektu I a Projektu II; a
- (c) po vydání Kolaudace I, Kolaudačního souhlasu nebo Povolení ke zkušebnímu provozu I, a to podle toho, co nastane dříve, má Nájemce v úmyslu odkoupit od Pronajímatele Pozemek k prodeji, který představuje část Předmětu nájmu;
- (d) po vydání Kolaudace II, Stavebního povolení na halu IV nebo Povolení ke zkušebnímu provozu II, a to podle toho, co nastane dříve, má Nájemce v úmyslu odkoupit od Pronajímatele Pozemek pro expanzi, který představuje část Předmětu nájmu,

uzavírají Smluvní strany tuto Nájemní smlouvu („**Smlouva**“).

2. VYMEZENÍ A VÝKLAD POJMŮ

- 2.1. Nevyplývá-li ze souvislostí jinak, pak se použijí tato vymezení pojmů:

Den zahájení znamená den uvedený v článku 3.2;

Geometrický plán č. 137-361/2011 znamená geometrický plán, který je definován v článku 7.1 této Smlouvy a kterým je vymezen Pozemek k prodeji; Geometrický plán č. 137-361/2011 tvoří nedílnou součást této Smlouvy jako její Příloha č. 4A;

Geometrický plán č. 139-361/2011 znamená geometrický plán, který je definován v článku 7.2 této Smlouvy a kterým je vymezen Pozemek pro expanzi; Geometrický

plán č. 139-361/2011 tvoří nedílnou součást této Smlouvy jako její Příloha č. 4B;

- Kolaudace I* *znamená kolaudační souhlas k trvalému užívání stavby Rozšíření závodu I za účelem uvedeným v Příloze č. 1A a 2A této Smlouvy;*
- Kolaudace II* *znamená kolaudační souhlas k trvalému užívání stavby Rozšíření závodu II za účelem uvedeným v Příloze č. 1B a 2B této Smlouvy;*
- Kolaudační souhlas* *znamená kolaudační souhlas s užíváním stavby vydaný dne 20. prosince 2018 Městským úřadem Žatec, stavební a vyvlastňovací úřad, životní prostředí, sp. zn. MUZAS/32035/2018/SU/Bur, č.j. MUZA 44967/2018;*
- Kupní smlouva I* *znamená kupní smlouvu o převodu vlastnického práva k Pozemku k prodeji, kterou Smluvní strany uzavřou za podmínek sjednaných touto Smlouvou; dohodnuté znění návrhu Kupní smlouvy I tvoří Přílohu č. 6 této Smlouvy;*
- Kupní smlouva II* *znamená kupní smlouvu o převodu vlastnického práva k Pozemku pro expanzi, kterou Smluvní strany uzavřou za podmínek sjednaných touto Smlouvou; dohodnuté znění návrhu Kupní smlouvy II tvoří Přílohu č. 7 této Smlouvy;*
- Nájemce* *znamená Yanfeng Czechia Automotive Interior Systems s.r.o. a právní nástupce Yanfeng Czechia Automotive Interior Systems s.r.o. a osoby, na něž přejdou v souladu s touto Smlouvou práva a povinnosti z této Smlouvy;*
- Nájemné* *znamená Nájemné za Pozemek k prodeji, včetně Sníženého Nájemného za Pozemek k prodeji, spolu s Nájemným za Pozemek pro expanzi, včetně Sníženého Nájemného za Pozemek pro expanzi, jak jsou tyto termíny vymezeny v článku 4 této Smlouvy;*
- Podmínky I* *má význam uvedený v článku 8.4 písm. (a) této Smlouvy;*
- Podmínky II* *má význam uvedený v článku 9.4 písm. (a) této Smlouvy;*
- Povolení ke zkušebnímu provozu I* *znamená povolení k předčasnému užívání a/nebo povolení ke zkušebnímu užívání stavby Rozšíření závodu I za účelem uvedeným v Příloze č. 1A a 2A této Smlouvy;*

- Povolení ke zkušebnímu provozu II* znamená *povolení k předčasnému užívání a/nebo povolení ke zkušebnímu užívání stavby Rozšíření závodu II za účelem uvedeným v Příloze č. 1B a 2B této Smlouvy;*
- Pozemek k prodeji* znamená *pozemek, který je tvořen částmi ploch pozemků parc. č. 554/1, 554/7 a 554/8, vše v k.ú. Tatinná, a je vyznačen v Geometrickém plánu č. 137-361/2011 jako pozemek parc. č. 554/25 o celkové výměře 38.060 m² a který představuje část Předmětu nájmu;*
- Pozemek pro expanzi* znamená *pozemek, který je tvořen částmi ploch pozemků parc. č. 554/1, 554/7 a 554/8, vše v k.ú. Tatinná, a je vyznačen v Geometrickém plánu č. 139-361/2011 jako pozemek parc. č. 554/26 o celkové výměře 20.724 m² a který představuje část Předmětu nájmu;*
- Pozemky* znamená *následující pozemky:*
- (a) parc. č. 554/1, druh pozemku: ostatní plocha;*
 - (b) parc. č. 554/7, druh pozemku: ostatní plocha;*
 - (c) parc. č. 554/8, druh pozemku: ostatní plocha;*
- jež jsou ke dni podpisu této Smlouvy ve vlastnictví Pronajímatele, a jež jsou vedeny v katastru nemovitostí vedeném Katastrálním úřadem pro Ústecký kraj, katastrální pracoviště Žatec, na listu vlastnictví číslo 104 a 31 pro katastrální území Tatinná, obec Bitoveves, vše dle částečných výpisů z katastru nemovitostí, jejichž kopie tvoří Přílohu č. 5 této Smlouvy;*
- Práce Nájemce* znamená *práce spočívající v realizaci Projektu I a/nebo Projektu II;*
- Projekt I* znamená *výstavbu Rozšíření závodu I (za účelem výroby popsané v Příloze č. 1A této Smlouvy) a související infrastruktury, jak je blíže popsáno v Příloze č. 1A této Smlouvy a jak je vyznačeno na plánech v Příloze č. 2A této Smlouvy;*
- Projekt II* znamená *výstavbu Rozšíření závodu II (za účelem výroby popsané v Příloze č. 1B této Smlouvy) a související infrastruktury, jak je tato výstavba vyznačena na plánech v Příloze č. 2B této Smlouvy, a jako Fáze IV blíže popsána v příloze č. 1B této smlouvy;*
- Pronajímatel* znamená *Ústecký kraj (případně jeho právní nástupce) coby vlastník Předmětu nájmu či jeho části;*

<i>Předmět nájmu</i>	<i>znamená pozemky označené touto Smlouvou jako Pozemek k prodeji a Pozemek pro expanzi;</i>
<i>Rozhodnutí</i>	<i>Rozhodnutí o poskytnutí dotace z prostředků státního rozpočtu a zvláštního účtu Ministerstva financí ČR – změna č. 4, evidenční číslo ISPROFIN 22232 0014;</i>
<i>Rozhodnutí o umístění stavby I</i>	<i>znamená územní rozhodnutí o umístění stavby, územní souhlas nebo veřejnoprávní smlouva k umístění stavby, které bude vydáno příslušným úřadem a bude umožňovat umístění Projektu I na Pozemku k prodeji;</i>
<i>Rozhodnutí o umístění stavby II</i>	<i>znamená územní rozhodnutí o umístění stavby, územní souhlas nebo veřejnoprávní smlouva k umístění stavby, které bude vydáno příslušným úřadem a bude umožňovat umístění Projektu II na Pozemku pro expanzi;</i>
<i>Rozšíření závodu I</i>	<i>znamená rozšíření výrobní a skladové budovy a související infrastruktury, která byla ke dni 27. 10. 2011 stavebně dokončena na části pozemku parc. č. 554/1 v k.ú. Tatinná, přičemž toto rozšíření bude vybudováno v rámci Projektu I na Pozemku k prodeji za účelem výroby blíže popsané v Příloze č. 1A; Rozšíření závodu I je blíže popsáno v Přílohách č. 1A a 2A této Smlouvy.</i>
<i>Rozšíření závodu II</i>	<i>znamená rozšíření výrobní a skladové budovy a související infrastruktury, která je ke dni uzavření této smlouvy stavebně dokončena na části pozemku parc. č. 554/1 v k.ú. Tatinná, přičemž toto rozšíření bude vybudováno v rámci Projektu II na Pozemku pro expanzi za účelem výroby blíže popsané v Příloze č. 1B; Rozšíření závodu II je blíže popsáno v Přílohách č. 1B a 2B této Smlouvy.</i>
<i>Smlouva</i>	<i>znamená tuto Nájemní smlouvu včetně ujednání vztahujících se k uzavření Kupní smlouvy I a Kupní smlouvy II;</i>
<i>Smlouva s ČR-MO</i>	<i>Smlouva o bezúplatném převodu vlastnictví státu (Letiště Žatec a přilehlé satelity) č. 21834934 na Ústecký kraj;</i>
<i>Stavební povolení I</i>	<i>znamená stavební povolení, ohlášení nebo veřejnoprávní smlouva k provedení stavby k realizaci Projektu I, které bude vydáno příslušným úřadem, nebo certifikát autorizovaného inspektora k provedení stavby, vše bude vydáno na základě Rozhodnutí o umístění stavby I;</i>
<i>Stavební povolení II</i>	<i>znamená stavební povolení, ohlášení nebo veřejnoprávní smlouva k provedení stavby k realizaci Projektu II, které bude vydáno příslušným úřadem, nebo certifikát autorizovaného inspektora k provedení stavby, vše bude vydáno na základě Rozhodnutí o umístění stavby II;</i>

Stavební povolení na znamení stavební povolení vydané dne 31. března 2016 Městským
halu IV úřadem Žatec, Stavební a vyvlastňovací úřad, životní prostředí, sp.
zn. MUZAS/4784/2016/SU/Re, č.j. MUZA 8411/2016;

3. PŘEDMĚT NÁJMU, ÚČEL NÁJMU A DOBA NÁJMU

3.1. *Pronajímatel tímto pronajímá Nájemci a Nájemce tímto od Pronajímatele přejímá do nájmu*

- (i) *Pozemek k prodeji, a to za účelem uskutečnění výstavby Rozšíření závodu I a za účelem provozování Rozšíření závodu I po dobu od vydání Kolaudace I, Kolaudačního souhlasu nebo Povolení ke zkušebnímu provozu I, a to podle toho, co nastane dříve, do zápisu vlastnických práv Nájemce k Pozemku k prodeji v katastru nemovitostí, a*
- (ii) *Pozemek pro expanzi, a to za účelem přípravy a uskutečnění výstavby Rozšíření závodu II a za účelem provozování Rozšíření závodu II po dobu od vydání Kolaudace II, Stavebního povolení na halu IV nebo Povolení ke zkušebnímu provozu II, a to podle toho, co nastane dříve, do zápisu vlastnických práv Nájemce k Pozemku pro expanzi v katastru nemovitostí.*

3.2. *Tato Smlouva se uzavírá na dobu určitou, která začíná běžet v den podpisu této Smlouvy („Den zahájení“).*

3.3. *Pokud se Smluvní strany nedohodnou jinak, nájem Pozemku k prodeji nebo Pozemku pro expanzi podle této Smlouvy skončí následovně:*

- (a) *Jestliže dojde k uzavření Kupní smlouvy I mezi Nájemcem a Pronajímatelem v souladu s článkem 8 této Smlouvy, nájem Pozemku k prodeji podle této Smlouvy skončí v den právních účinků vkladu vlastnického práva Nájemce k Pozemku k prodeji do katastru nemovitostí. Jestliže dojde k uzavření Kupní smlouvy II mezi Nájemcem a Pronajímatelem v souladu s článkem 9 této Smlouvy, nájem Pozemku pro expanzi podle této Smlouvy skončí v den právních účinků vkladu vlastnického práva Nájemce k Pozemku pro expanzi do katastru nemovitostí.*
- (b) *Jestliže Nájemce nevyzve Pronajímatele k uzavření Kupní smlouvy I v souladu s článkem 8 této Smlouvy, ačkoli budou pro uzavření Kupní smlouvy I splněny Podmínky I, a neučiní tak ani během dodatečného dvouměsíčního období, nájem Pozemku k prodeji skončí uplynutím tohoto dodatečného dvouměsíčního období. Pro tento případ skončení nájmu dále platí, že Nájemce je povinen uhradit Pronajímateli veškeré náklady, které měl Pronajímatel v souvislosti s touto Smlouvou.*
- (c) *Jestliže Nájemce nevyzve Pronajímatele k uzavření Kupní smlouvy II v souladu s článkem 9 této Smlouvy, ačkoli budou pro uzavření Kupní smlouvy II splněny Podmínky II, a neučiní tak ani během dodatečného dvouměsíčního období, nájem Pozemku pro expanzi skončí uplynutím tohoto dodatečného dvouměsíčního období. Pro tento případ skončení nájmu dále platí, že Nájemce je povinen uhradit Pronajímateli veškeré náklady, které měl Pronajímatel v souvislosti s touto Smlouvou.*

- (d) *V případě ukončení nájmu k části Předmětu nájmu způsobem uvedeným v písm. (b) nebo (c) článku 3.3 této Smlouvy, je Nájemce povinen uvést příslušnou část Předmětu nájmu do původního stavu (stav před počátkem užívání dané části Předmětu nájmu) na vlastní náklad. Pokud tak Nájemce neučiní ve lhůtě 4 měsíců následujících po měsíci, ve kterém skončil nájem příslušné části Předmětu nájmu, je Pronajímatel oprávněn uvést příslušnou část Předmětu nájmu do původního stavu a přeúčtovat Nájemci veškeré náklady, které mu takto vznikly. Při výběru zhotovitele odstranění stavby Nájemce postupuje Pronajímatel v souladu se zákonem o veřejných zakázkách se základním hodnotícím kritériem nejnížší nabídkové ceny. Náklady Pronajímatele je povinen Nájemce uhradit do 14 dní od obdržení vyúčtování Pronajímatele.*
- (e) *Jestliže (i) Nájemce vyzve Pronajímatele k uzavření Kupní smlouvy I v souladu s článkem 8 této Smlouvy; (ii) Pronajímatel neuzavře Kupní smlouvu I ve lhůtě stanovené v článku 8.4 písm. (c) této Smlouvy; a (iii) neučiní tak ani během dodatečného jednoměsíčního období, nájem Pozemku k prodeji podle této Smlouvy končí uplynutím tohoto dodatečného jednoměsíčního období. Pronajímatel je povinen v tomto případě uhradit Nájemci veškeré náklady, které měl Nájemce v souvislosti s uskutečňováním Projektu I; povinnost Pronajímatele k náhradě škody není ustanovením tohoto odstavce dotčena.*
- (f) *Jestliže (i) Nájemce vyzve Pronajímatele k uzavření Kupní smlouvy II v souladu s článkem 9 této Smlouvy; (ii) Pronajímatel neuzavře Kupní smlouvu II ve lhůtě stanovené v článku 9.4 písm. (c) této Smlouvy; a (iii) neučiní tak ani během dodatečného jednoměsíčního období, nájem Pozemku pro expanzi podle této Smlouvy končí uplynutím tohoto dodatečného jednoměsíčního období. Pronajímatel je povinen v tomto případě uhradit Nájemci veškeré náklady, které měl Nájemce v souvislosti s uskutečňováním Projektu II; povinnost Pronajímatele k náhradě škody není ustanovením tohoto odstavce dotčena.*
- (g) *Ustanovení odstavce (e), resp. odstavce (f), se neuplatní v případě postupu dle článku 13.9 této Smlouvy, přičemž v takovém případě platí, že:*
- (1) *dojde-li k pravomocnému vyhovění žalobě na nahrazení projevu vůle podle článku 13.9 této Smlouvy:*
- (i) *nájem Pozemku k prodeji skončí v den, kdy dojde k zápisu vlastnického práva Nájemce k Pozemku k prodeji do katastru nemovitostí na základě rozhodnutí příslušného soudu o nahrazení projevu vůle, nezanikl-li z jiných důvodů stanovených touto Smlouvou před tímto dnem; a*
- (ii) *nájem Pozemku pro expanzi skončí v den, kdy dojde k zápisu vlastnického práva Nájemce k Pozemku pro expanzi do katastru nemovitostí na základě rozhodnutí příslušného soudu o nahrazení projevu vůle, nezanikl-li z jiných důvodů stanovených touto Smlouvou před tímto datem;*

nebo

- (2) *dojde-li k pravomocnému zamítnutí žaloby na nahrazení projevu vůle podle článku 13.9 této Smlouvy, nájem*
- (i) *Pozemku k prodeji skončí dnem nabytí právní moci rozhodnutí příslušného soudu o zamítnutí žaloby na nahrazení projevu vůle k uzavření kupní smlouvy ohledně Pozemku k prodeji (nedohodnou-li se Smluvní strany v takovém případě jinak), a*
 - (ii) *Pozemku pro expanzi skončí dnem nabytí právní moci rozhodnutí příslušného soudu o zamítnutí žaloby na nahrazení projevu vůle k uzavření kupní smlouvy ohledně Pozemku pro expanzi (nedohodnou-li se Smluvní strany v takovém případě jinak).*
- (h) *V případě skončení nájmu části Předmětu nájmu z důvodu uvedeného v písm. (e) a/nebo (f) článku 3.3 této Smlouvy, po úhradě veškerých nákladů, které měl Nájemce v souvislosti s uskutečňováním Projektu I a/nebo Projektu II, a veškeré škody vzniklé Nájemci, se stane vlastníkem stavby Rozšíření závodu I a/nebo Rozšíření závodu II Pronajímatel; pro tyto účely Smluvní strany podepíší příslušnou kupní smlouvu a návrh na vklad vlastnického práva do katastru nemovitostí. Pokud se Pronajímatel nestane podle předchozí věty vlastníkem staveb Rozšíření závodu I a/nebo Rozšíření závodu II, je Nájemce povinen uvést Pozemek k prodeji a/nebo Pozemek pro expanzi do původního stavu (stav před počátkem užívání Pozemku k prodeji a/nebo Pozemku pro expanzi) na vlastní náklad ve lhůtě 4 měsíců následujících po měsíci, ve kterém nájemní vztah skončil. Takto vzniklé náklady Nájemce se stanou součástí pohledávky Nájemce proti Pronajímateli podle písm. (e) a/nebo (f) článku 3.3 této Smlouvy. Při výběru zhotovitele odstranění stavby Nájemce postupuje tak, že zhotovitel bude vybrán na základě výběrového řízení, do kterého budou přizváni minimálně 3 (tři) dodavatelé, přičemž základním hodnotícím kritériem bude nejnižší nabídková cena. Ustanovení tohoto písm. (h) článku 3.3 této Smlouvy se neužije, pokud dojde ke skončení nájmu z důvodu právní moci rozhodnutí příslušného soudu o zamítnutí žaloby na nahrazení projevu vůle dle článku 13.9 této Smlouvy a v případě, kdy dojde k zápisu vlastnického práva Nájemce k Pozemku k prodeji nebo Pozemku pro expanzi do katastru nemovitostí na základě rozhodnutí příslušného soudu o nahrazení projevu vůle.*
- (i) *V případě, že Nájemce nezíská ve lhůtě do 31. 12. 2014 pravomocné Stavební povolení I, nájem Pozemku k prodeji skončí uplynutím dne 31.12.2014. Nájemce je povinen uvést Pozemek k prodeji do původního stavu (stav před počátkem užívání Pozemku k prodeji), přičemž ujednání článku 3.3 písm. (d) této Smlouvy pro tento případ platí obdobně.*
 - (j) *V případě, že Nájemce nezíská ve lhůtě do 31.12.2016 pravomocné Stavební povolení II, nájem Pozemku pro expanzi skončí uplynutím dne 31. 12. 2016. Nájemce je povinen uvést Pozemek pro expanzi do původního stavu (stav před počátkem užívání Pozemku pro expanzi), přičemž ujednání článku 3.3 písm. (d) této Smlouvy pro tento případ platí obdobně.*
 - (k) *V případě, že Nájemce nezíská ve lhůtě do 31. 12. 2016 Kolaudaci I, nájem Pozemku k prodeji skončí uplynutím dne 31. 3. 2017, pokud se Smluvní strany nedohodnou jinak nebo pokud se nejedná o postup dle článku 3.3. písm. (m)*

níže. Nájemce je povinen uvést Pozemek k prodeji do původního stavu (stav před počátkem užívání Pozemku k prodeji), přičemž ujednání článku 3.3 písm. (d) této Smlouvy pro tento případ platí obdobně.

(l) V případě, že Nájemce nezíská ve lhůtě do 31. 12. 2018 Kolaudaci II, nájem Pozemku pro expanzi skončí uplynutím dne 31. 3. 2019, pokud se Smluvní strany nedohodnou jinak nebo pokud se ve vztahu k Rozšíření závodu II nejedná o postup dle článku 3.3. písm. (n) níže. Nájemce je povinen uvést Pozemek pro expanzi do původního stavu (stav před počátkem užívání Pozemku pro expanzi), přičemž ujednání článku 3.3 písm. (d) této Smlouvy pro tento případ platí obdobně.

(m) Pokud získá Nájemce ve lhůtě do 31. 12. 2016 Povolení ke zkušebnímu provozu I, končí nájem Pozemku k prodeji, pokud se Smluvní strany nedohodnou jinak, uplynutím lhůt stanovených příslušnými správními orgány pro předčasné užívání stavby nebo zkušební provoz v Povolení ke zkušebnímu provozu I (které mohou být příslušnými rozhodnutími správních orgánů i prodlouženy), jestliže v těchto lhůtách Nájemce nezíská Kolaudaci I. Nebudou-li příslušnými správními orgány stanoveny lhůty pro předčasné užívání stavby nebo zkušební provoz Rozšíření závodu I, platí, že nájem Pozemku k prodeji končí dnem 31.12.2018, jestliže do této doby Nájemce nezíská Kolaudaci I nebo Kolaudační souhlas. Podmínkou pro takové prodloužení lhůt je, že nájemce Pozemek k prodeji užívá pouze pro účely vymezené v článku 3.4 této Smlouvy, resp. pro přípravu výstavby staveb pro tyto účely. V případě skončení nájmu podle tohoto písm. (m) článku 3.3 této Smlouvy je Nájemce povinen uvést Pozemek k prodeji do původního stavu (stav před počátkem užívání Pozemku k prodeji), přičemž ujednání článku 3.3 písm. (d) této Smlouvy pro tento případ platí obdobně.

(n) Pokud získá Nájemce ve lhůtě do 31. 12. 2018 Povolení ke zkušebnímu provozu II, končí nájem Pozemku pro expanzi, pokud se Smluvní strany nedohodnou jinak, uplynutím lhůt stanovených příslušnými správními orgány pro předčasné užívání stavby nebo zkušební provoz v Povolení ke zkušebnímu provozu II (které mohou být příslušnými rozhodnutími správních orgánů i prodlouženy), jestliže v těchto lhůtách Nájemce nezíská Kolaudaci II. Nebudou-li příslušnými správními orgány stanoveny lhůty pro předčasné užívání stavby nebo zkušební provoz Rozšíření závodu II, platí, že nájem Pozemku pro expanzi končí dnem 31.12.2019, jestliže do této doby Nájemce nezíská Kolaudaci II nebo Stavební povolení na halu IV. Podmínkou pro takové prodloužení lhůt je, že nájemce Pozemek pro expanzi užívá pouze pro účely vymezené v článku 3.4 této Smlouvy, resp. pro přípravu výstavby staveb pro tyto účely. V případě skončení nájmu podle tohoto písm. (n) článku 3.3 této Smlouvy je Nájemce povinen uvést Pozemek pro expanzi do původního stavu (stav před počátkem užívání Pozemku pro expanzi), přičemž ujednání článku 3.3 písm. (d) této Smlouvy pro tento případ platí obdobně.

3.4. Nájemce potvrzuje, že byl před uzavřením této Smlouvy seznámen s Rozhodnutím o poskytnutí dotace z prostředků státního rozpočtu a zvláštního účtu Ministerstva financí ČR – změna č. 4, evidenční číslo ISPROFIN 222232 0014 a zavazuje se respektovat zvláštní užívání a postupy plynoucí z tohoto Rozhodnutí pro užívání Předmětu nájmu. Nájemce tímto výslovně prohlašuje, že nebude požadovat náhradu svých nákladů vynaložených na uskutečnění Projektu I nebo Projektu II, ani nebude požadovat slevu

na nájemném z důvodu, že uskutečňuje nebo uskutečnil Projekt I či Projekt II; toto prohlášení se nevztahuje na situaci popsanou v písm. (e) a/nebo (f) článku 3.3 této Smlouvy.

- 3.5. *Nájemce prohlašuje, že byl seznámen s obsahem Smlouvy s ČR-MO a je si vědom a zavazuje se do 30.9.2019 bezvýhradně dodržet podmínky využití Předmětu nájmu stanovené v Rozhodnutí, tj. užití Předmět nájmu v souladu s ujednáním článku 3.1 a 3.4 této Smlouvy.*
- 3.6. *Nájemce se výslovně zavazuje, že bude Pozemek k prodeji užívat pouze pro účely výstavby Rozšíření závodu I a za účelem jeho provozování – výroby popsané v Příloze č. 1A této Smlouvy – po dobu od vydání Kolaudace I (případně Povolení ke zkušebnímu provozu I) do zápisu vlastnických práv Nájemce k Pozemku k prodeji v katastru nemovitostí. Nájemce prohlašuje, že Projekt I odpovídá investičnímu záměru předloženému Pronajímatelem Ministerstvu průmyslu a obchodu ČR za účelem vydání souhlasu pro vstup Nájemce jako investora do průmyslové zóny Triangle.*
- 3.7. *Nájemce se dále výslovně zavazuje, že bude Pozemek pro expanzi užívat pouze pro účely výstavby Rozšíření závodu II a za účelem jeho provozování - výroby popsané v Příloze č. 1B této Smlouvy – po dobu od vydání Kolaudace II (případně Povolení ke zkušebnímu provozu II) do zápisu vlastnických práv Nájemce k Pozemku pro expanzi v katastru nemovitostí. Nájemce prohlašuje, že Projekt II odpovídá investičnímu záměru předloženému Pronajímatelem Ministerstvu průmyslu a obchodu ČR za účelem vydání souhlasu pro vstup Nájemce jako investora do průmyslové zóny Triangle.*
- 3.8. *Nájemce není oprávněn podnajmout Předmět nájmu třetí osobě.*

4. NÁJEMNÉ

- 4.1. *Pokud není dále stanoveno jinak, Nájemce se zavazuje, že za užívání Pozemku k prodeji bude Pronajímateli hradit nájemné ve výši 190.300 Kč (slovy: sto devadesát tisíc tři sta korun českých) za rok (vypočtené jako násobek výměry Pozemku k prodeji a částky 5 Kč za 1m² Pozemku k prodeji za rok) („Nájemné za Pozemek k prodeji“) plus příslušná DPH, pokud se bude na pronájem vztahovat; měsíční nájemné tedy činí 15.858,33 Kč plus případná příslušná DPH.*
- 4.2. *Smluvní strany se dohodly, že v období ode Dne zahájení do posledního dne kalendářního měsíce, v němž nabude Stavební povolení I k Rozšíření závodu I právní moci, bude Nájemce platit roční nájemné za Pozemek k prodeji ve výši 1 Kč za 1 m² (slovy: jedna koruna česká) (dále jen „Snížené Nájemné za Pozemek k prodeji“), měsíční Snížené Nájemné za Pozemek k prodeji tedy činí 3.171,66 Kč (slovy: tři tisíce sto sedmdesát jedna korun českých a šedesát šest haléřů), přičemž počínaje prvním dnem kalendářního měsíce následujícího po měsíci, v němž nabylo Stavební povolení I právní moci, se bude hradit plná výše Nájemného za Pozemek k prodeji, jak je vymezena v článku 4.1 této Smlouvy. Nájemce uhradí celkové Snížené Nájemné za Pozemek k prodeji za celé období, na které se Snížené Nájemné za Pozemek k prodeji vztahuje společně s měsíčním Nájemným za Pozemek k prodeji za první kalendářní měsíc, v němž se bude hradit Nájemné za Pozemek k prodeji v plné výši.*

- 4.3. *Pokud není dále stanoveno jinak, Nájemce se zavazuje, že za užívání Pozemku pro expanzi bude Pronajímateli hradit nájemné ve výši 103.620 Kč (slovy: [jedno sto tři tisíc šest set dvacet] korun českých) za rok (vypočtené jako násobek výměry Pozemku pro expanzi a částky 5 Kč za 1m² Pozemku pro expanzi za rok) („**Nájemné za Pozemek pro expanzi**“) plus příslušná DPH, pokud se bude na pronájem vztahovat; měsíční Nájemné za Pozemek pro expanzi tedy činí [8.635] Kč plus případná příslušná DPH.*
- 4.4. *Smluvní strany se dohodly, že v období od uzavření této Smlouvy do posledního dne kalendářního měsíce, v němž nabude Stavební povolení II k Rozšíření závodu II právní moci, bude Nájemce platit roční nájemné za Pozemek pro expanzi ve výši 1 Kč za 1 m² (slovy: jedna koruna česká) (dále jen „**Snížené Nájemné za Pozemek pro expanzi**“), měsíční Snížené Nájemné za Pozemek pro expanzi tedy činí 1.727 Kč (slovy: [jeden tisíc sedm set dvacet sedm] korun českých).*
- 4.5. *Nájemné za Pozemek k prodeji, Nájemné za Pozemek pro expanzi a Snížené Nájemné za Pozemek pro expanzi (včetně příslušné DPH, pokud se bude na pronájem vztahovat), bude hrazeno měsíčně k 15. dni běžného kalendářního měsíce (ustanovení článků 4.2 a 4.4 výše zůstává nedotčeno).*

5. PRÁCE NÁJEMCE

- 5.1. *Pro účely územního řízení o vydání Rozhodnutí o umístění stavby I a pro účely stavebního řízení o vydání Stavebního povolení I Pronajímatel souhlasí s umístěním Projektu I na Pozemku k prodeji. Pro účely územního řízení o vydání Rozhodnutí o umístění stavby II a pro účely stavebního řízení o vydání Stavebního povolení II Pronajímatel dále souhlasí i s umístěním Projektu II na Pozemku pro expanzi.*
- 5.2. *Nájemce se zavazuje získat veškerá rozhodnutí a povolení umožňující výstavbu Projektu I a Projektu II, zejména Rozhodnutí o umístění stavby I, Rozhodnutí o umístění stavby II, Stavební povolení I, Stavební povolení II, Kolaudaci I a Kolaudaci II. Nájemce je povinen do 31. 12. 2014 prokázat Pronajímateli okolnost, že bylo ve věci vydání Stavebního povolení I zahájeno příslušné správní řízení věcně a místně příslušným správním orgánem; Nájemce je dále povinen do 31. 12. 2016 prokázat Pronajímateli okolnost, že bylo ve věci vydání Stavebního povolení II zahájeno příslušné správní řízení věcně a místně příslušným správním orgánem.*
- 5.3. *Jakmile bude vydáno a nabude právní moci Stavební povolení I, bude Nájemce oprávněn zahájit provádění stavebních prací za účelem výstavby Rozšíření závodu I; jakmile bude vydáno a nabude právní moci Stavební povolení II, bude Nájemce oprávněn zahájit provádění stavebních prací za účelem výstavby Rozšíření závodu II.*
- 5.4. *Nájemce si na vlastní náklady zřídí napojení Projektu I a Projektu II na následující inženýrské sítě:*
- (a) *Plyn,*
 - (b) *Elektrina – VN*
 - (c) *Splašková kanalizace*
 - (d) *Dešťová kanalizace*

(e) *Vedení NN – telekomunikace*

(f) *vodovod pitný*

(g) *vodovod průmyslový*

5.5. *Smluvní strany se zavazují:*

(i) *po splnění Podmínek I a nejpozději šest měsíců po uzavření Kupní smlouvy I uzavřít smlouvy o zřízení úplatných věcných břemen spočívajících v právu Nájemce:*

(a) *vybudovat a provozovat na části sousedního pozemku Pronajímatele parc. č. 554/22; 889/3; 889/4 přípojky všech inženýrských sítí popsaných v článku 5.4 této Smlouvy;*

(b) *vybudovat a provozovat komunikaci k Rozšíření závodu I (včetně parkoviště a chodníku spojujícího toto parkoviště s existující vrátnicí Nájemce) napojením na komunikaci III/25021, jak je vyznačena na plánu v Příloze č. 2A této Smlouvy;*

(c) *vybudovat a provozovat komunikaci k Rozšíření závodu II (včetně chodníku) napojením na komunikaci III/25021, jak je vyznačena na plánu v Příloze č. 2B této Smlouvy;*

(d) *vjíždět na Předmět nájmu od komunikace III/25021 severně od Rozšíření závodu I z míst určených na plánech v Příloze č. 2A této Smlouvy; a*

(e) *vjíždět na Předmět nájmu od komunikace III/25021 severně od Rozšíření závodu II z míst určených na plánech v Příloze č. 2B této Smlouvy.*

Věcná břemena dle výše uvedeného budou zřízena in rem ve prospěch nemovité věci – pozemku (nebo pozemků), jehož součástí je stavba závodu Nájemce včetně Rozšíření závodu I a Rozšíření závodu II a výše úplaty za zřízení věcných břemen bude odpovídat výši úplaty za tento typ věcného břemene dle ceníku Pronajímatele zveřejněného jako usnesení rady Pronajímatele č. 153/31R/2017 ze dne 18.12.2017. Pronajímatel souhlasí se vstupem na předmětné pozemky za účelem realizace přípojek na inženýrské sítě dle článku 5.4 této Smlouvy.

(ii) *po splnění Podmínek II a nejpozději šest měsíců po uzavření Kupní smlouvy II uzavřít smlouvy o zřízení úplatných věcných břemen spočívajících v právu Nájemce využít příslušné části jakýchkoliv pozemků ve vlastnictví Pronajímatele, které budou potřebné pro umístění inženýrských sítí, jenž je nutno vybudovat podle Rozhodnutí o umístění stavby II a/nebo Stavebního povolení II. Věcná břemena dle výše uvedeného budou zřízena in rem ve prospěch nemovité věci – pozemku (pozemků), jehož součástí je stavba závodu včetně Rozšíření závodu II a výše úplaty za zřízení věcných břemen bude odpovídat výši úplaty za tento typ věcného břemene dle ceníku Pronajímatele zveřejněného jako usnesení rady Pronajímatele č. 153/31R/2017 ze dne 18.12.2017. Pronajímatel souhlasí se vstupem na předmětné pozemky za účelem realizace přípojek na inženýrské sítě dle článku 5.4 této Smlouvy.*

- 5.6. *Nájemce se zavazuje poskytnout Pronajímateli geometrické plány a další nezbytné dokumenty pro zřízení věcných břemen dle článku 5.5 výše v přiměřené lhůtě předtím, než mají být uzavřeny příslušné smlouvy o věcných břemenech.*
- 5.7. *Smluvní strany konstatují, že článek 5.5 této Smlouvy má povahu smlouvy o uzavření budoucí smlouvy o zřízení věcných břemen ve smyslu zákona č. 89/2012 Sb. občanský zákoník, ve znění pozdějších předpisů.*
- 5.8. *Pronajímatel Nájemci umožní bezplatné napojení na inženýrské sítě uvedené v článku 5.4 této Smlouvy, které jsou ve vlastnictví Pronajímatele. Nájemce vybuduje přípojky k inženýrským sítím, které povedou z Rozšíření závodu I a/nebo Rozšíření závodu II až k bodům napojení, na vlastní náklady. Pronajímatel zaručuje, že body napojení k inženýrským sítím se budou nacházet maximálně 50 metrů od hranice Pozemku k prodeji. Smluvní strany mezi sebou uzavřely Plánovací smlouvu č. 112/2012, která stanoví bližší podmínky odvodu vyprodukovaných odpadních vod a napojení na inženýrské sítě uvedené v článku 5.4 této Smlouvy tak, aby byly zajištěny požadavky Nájemce, a která obsahuje závazek Pronajímatele zajistit likvidaci odpadních vod vyprodukovaných v Rozšíření závodu I buď prostřednictvím stávající čističky odpadních vod, nebo prostřednictvím nově plánované čističky odpadních vod. Smluvní strany se dohodly, že Pronajímatel je oprávněn zajistit odvod odpadních vod do jímky odpadních vod vybudované na pozemku Pronajímatele a zajistit další nakládání s nimi v souladu s právními předpisy na svůj vlastní náklad. V případě, že vyplyne potřeba vymezit bližší povinnosti smluvních stran ohledně další výstavby infrastruktury pro účely Rozšíření závodu II, zavazují se smluvní strany uzavřít nejpozději do 3 měsíců další plánovací smlouvu, která stanoví bližší podmínky odvodu vyprodukovaných odpadních vod a napojení na inženýrské sítě tak, aby byly zajištěny požadavky Nájemce.*
- 5.9. *Nájemce je povinen při užívání Předmětu nájmu respektovat ustanovení všech relevantních všeobecně závazných a prováděcích právních předpisů.*
- 5.10. *Za podmínek uložených v Rozhodnutí je Nájemce povinen vždy k 20. lednu následujícího roku podat Pronajímateli zprávu o stavu přípravy a realizace Projektu I a Projektu II se stavem k 31. 12. roku předchozího. V této informaci uvede dále jméno investora, zařazení investičního záměru podle OKEČ (CZ-NACE), plochu pozemků v nájmu investora, plochu zastavěnou výrobními objekty, dosud realizovanou výši investice, počet dosud vytvořených pracovních míst. Ke zprávě přiloží všechna relevantní rozhodnutí, která mu byla v uplynulém kalendářním roce vydána orgány veřejné správy v souvislosti s přípravou a výstavbou jeho záměru (územní povolení, stavební povolení, rozhodnutí o zkušebním provozu, atd.). Pro zamezení pochybnostem v případě, že Rozhodnutí nebude vyžadovat splnění uvedené informační povinnosti, účinnost tohoto článku 5.8 zanikne.*
- 5.11. *Nájemce prokáže Pronajímateli, že provedl zkoušku možnosti zasakování čistých dešťových vod ze střech jeho budov do okolního terénu zejména pro účel získání územního rozhodnutí. V případě, že bude zkouška zasakování úspěšná, Nájemce upřednostní tento způsob odvodu čistých dešťových vod ze střech jeho budov do okolního terénu při žádosti o územní rozhodnutí a stavební povolení a navrhne s ohledem na pořizovací náklady nejefektivnější řešení. Podrobné technické řešení bude součástí projektu Nájemce.*

6. POSTOUPENÍ TÉTO SMLOUVY NÁJEMCEM

- 6.1. *Nájemce je oprávněn se souhlasem Pronajímatele postoupit veškerá práva a povinnosti z této Smlouvy na třetí osobu. Pro tyto účely Nájemce písemně sdělí Pronajímateli identifikaci zamýšleného nabyvatele těchto práv a povinností z této Smlouvy („Nabyvatel“) a Pronajímatel se v případě udělení souhlasu dle předchozí věty zavazuje podepsat jakoukoli třístrannou smlouvu s Nájemcem a Nabyvatelem, případně dohodu o ukončení nájmu dle této Smlouvy a novou smlouvu o nájmu s Nabyvatelem, přičemž podmínky takové nové smlouvy budou identické jako podmínky sjednané v této Smlouvě.*
- 6.2. *Smluvní strany se dohodly, že Pronajímatel udělí souhlas dle článku 6.1 této Smlouvy v případě, že:*
- (a) převod práv a povinností Nájemce dle této Smlouvy se bude týkat Nabyvatele, který bude splňovat podmínky Programu na podporu rozvoje průmyslových zón a Programu na podporu podnikatelských nemovitostí a infrastruktury a podmínky Rozhodnutí; a*
 - (b) třístranná smlouva zamýšlená článkem 6.1 bude zajišťovat postoupení veškerých práv a převod veškerých povinností dle této Smlouvy v nezměněném rozsahu s výjimkou práv a/nebo povinností v tu dobu konzumovaných v důsledku splnění příslušného závazku.*

7. GEOMETRICKÉ PLÁNY

- 7.1. *Pronajímatel prohlašuje, že společnost MESS GEO s.r.o. vyhotovila dne 26. 8. 2011 Geometrický plán č. 137-361/2011, kterým vymezila Pozemek k prodeji. Geometrický plán č. 137-361/2011 tvoří Přílohu č. 4A této Smlouvy.*
- 7.2. *Pronajímatel prohlašuje, že společnost MESS GEO s.r.o. vyhotovila dne 26. 8. 2011 Geometrický plán č. 139-361/2011, kterým vymezila Pozemek pro expanzi. Geometrický plán č. 139-361/2011 tvoří Přílohu č. 4B této Smlouvy.*
- 7.3. *Bude-li v souvislosti s Geometrickým plánem č. 137-361/2011 a/nebo v souvislosti s Geometrickým plánem č. 139-361/2011 potřeba zajistit, aby příslušný stavební úřad vydal územní rozhodnutí o dělení a/nebo scelování pozemků, popř. aby vydal sdělení, že územní rozhodnutí o dělení a/nebo scelování pozemků se nevyžaduje, zavazuje se Pronajímatel takové územní rozhodnutí a/nebo takové sdělení zajistit na vlastní náklady tak, aby takové územní rozhodnutí nabylo právní moci a/nebo takové sdělení bylo ve vztahu k Projektu I vydáno nejpozději do 3 (tři) měsíců od data splnění Podmínky I dle článku 8.4 písm. (a) bod (i) této Smlouvy, resp. ve vztahu k Projektu II vydáno nejpozději do 3 (tři) měsíců od data splnění Podmínky II dle článku 9.4 písm. (a) bod (i) této Smlouvy. Tím není dotčeno právo Nájemce zajistit vydání územního rozhodnutí o dělení a scelení pozemků, popř. vydání sdělení, že takové rozhodnutí se nevyžaduje, v případě, že tak neučiní Pronajímatel.*

8. PŘEVOD VLASTNICKÉHO PRÁVA K POZEMKU K PRODEJI

- 8.1. *Smluvní strany se dohodly, že za podmínek sjednaných v tomto článku 8 této Smlouvy bude mezi nimi uzavřena Kupní smlouva I, jejímž předmětem bude Pozemek k prodeji.*

- 8.2. *Smluvní strany se tímto dohodly a prohlašují, že Kupní smlouva I (ve znění, které tvoří Přílohu č. 6 této Smlouvy) má podobu, kterou Smluvní strany co do celkového obsahu projednaly a odsouhlasily, a že s výjimkou záležitostí uvedených v článku 8.3 níže nelze před podpisem Kupní smlouvy I provádět žádné další změny nebo doplnění, pokud se na tom Smluvní strany výslovně písemně nedohodnou. Návrh Kupní smlouvy I tvoří nedílnou součást této Smlouvy jako její Příloha č. 6.*
- 8.3. *Před podpisem Kupní smlouvy I lze do ní zahrnout následující informace a/nebo změny:*
- (a) dokončení částí textu Kupní smlouvy I, které jsou v Příloze č. 6 označeny hranatými závorkami nebo poznámkami;*
 - (b) doplnění a/nebo aktualizace příloh ke Kupní smlouvě I.*
- 8.4. *Smluvní strany se dohodly, že:*
- (a) podmínky pro uzavření Kupní smlouvy I jsou:*
 - (i) vydání Povolení ke zkušebnímu provozu I, Kolaudačního souhlasu nebo Kolaudace I, a to podle toho, co nastane dříve; a*
 - (ii) nabytí právní moci územního rozhodnutí o dělení a/nebo scelování pozemků a/nebo vydání sdělení, že takové územní rozhodnutí se nevyžaduje (viz článek 7.3 této Smlouvy),*
 - (společně dále jen jako „**Podmínky I**“).*
 - (b) Nájemce je povinen vyzvat Pronajímatele k uzavření Kupní smlouvy I, a to během 30 (třiceti) kalendářních dní poté, kdy budou splněny Podmínky I, přičemž tato lhůta může být prodloužena v souladu s ustanovením článku 12.3 této Smlouvy. Závazek Smluvních stran uzavřít Kupní smlouvu I zaniká v případě, že:*
 - (i) Alespoň jedna z Podmínek I dle článku 8.4 písm. (a) bodu (i) nebude splněna do 31. 12. 2016; v případě, že však budou splněny podmínky, aby platily prodloužené lhůty pro vydání Povolení ke zkušebnímu provozu I, Kolaudačního souhlasu nebo Kolaudace I stanovené v článku 3.3 písm. (m) této Smlouvy, zaniká závazek Smluvních stran uzavřít Kupní smlouvu I pouze v případě, že podmínka dle článku 8.4 písm. (a) bodu (i) nebude splněna ve lhůtách prodloužených dle článku 3.3 písm. (m) této Smlouvy, nebo*
 - (ii) Podmínka I dle článku 8.4 písm. (a) bodu (ii) nebude splněna do 6 (šesti) měsíců od vydání Povolení ke zkušebnímu provozu I, Kolaudačního souhlasu nebo Kolaudace I.*
 - (c) Kupní smlouva I bude uzavřena do 60 (šedesáti) dnů poté, kdy Nájemce vyzve Pronajímatele k jejímu uzavření dle písm. (b) výše, přičemž tato lhůta může být prodloužena v souladu s ustanovením článku 12.3 této Smlouvy.*
 - (d) V případě, že dojde k marnému uplynutí lhůty pro uzavření Kupní smlouvy I dle písm. (c) výše z důvodu na straně Pronajímatele, použije se přiměřeně článek 3.3*

písm. (h) této Smlouvy; v případě, že dojde k marnému uplynutí lhůty pro uzavření Kupní smlouvy I dle písm. (c) výše z důvodu na straně Nájemce, použije se přiměřeně článek 3.3 písm. (d) této Smlouvy.

8.5. *Smluvní strany konstatují, že tento článek 8 Smlouvy má povahu smlouvy o uzavření budoucí kupní smlouvy ve smyslu zákona č. 89/2012 Sb., občanský zákoník, ve znění pozdějších předpisů.*

9. PŘEVOD VLASTNICKÉHO PRÁVA K POZEMKU PRO EXPANZI

9.1. *Smluvní strany se dohodly, že za podmínek sjednaných v tomto článku 9 této Smlouvy bude mezi nimi uzavřena Kupní smlouva II, jejímž předmětem bude Pozemek pro expanzi.*

9.2. *Smluvní strany se tímto dohodly a prohlašují, že Kupní smlouva II (ve znění, které tvoří Přílohu č. 7 této Smlouvy) má podobu, kterou Smluvní strany co do celkového obsahu projednaly a odsouhlasily, a že s výjimkou záležitostí uvedených v článku 9.3 níže nelze před podpisem Kupní smlouvy II provádět žádné další změny nebo doplnění, pokud se na tom Smluvní strany výslovně písemně nedohodnou. Návrh Kupní smlouvy II tvoří nedílnou součást této Smlouvy jako její Příloha č. 7.*

9.3. *Před podpisem Kupní smlouvy II lze do ní zahrnout následující informace a/nebo změny:*

(a) dokončení částí textu Kupní smlouvy II, které jsou v Příloze č. 7 označeny hranatými závorkami nebo poznámkami;

(b) doplnění a/nebo aktualizace příloh ke Kupní smlouvě II.

9.4. *Smluvní strany se dohodly, že:*

(a) podmínky pro uzavření Kupní smlouvy II jsou:

(i) vydání Povolení ke zkušebnímu provozu II, Stavebního povolení na halu IV nebo Kolaudace II, a to podle toho, co nastane dříve; a

(ii) nabytí právní moci územního rozhodnutí o dělení a/nebo scelování pozemků a/nebo vydání sdělení, že takové územní rozhodnutí se nevyžaduje (viz článek 7.3 této Smlouvy),

*(společně dále jen jako „**Podmínky II**“).*

(b) Nájemce je povinen vyzvat Pronajímatele k uzavření Kupní smlouvy II, a to během 30 (třiceti) kalendářních dní poté, kdy budou splněny Podmínky II, přičemž tato lhůta může být prodloužena v souladu s ustanovením článku 12.3 této Smlouvy. Závazek Smluvních stran uzavřít Kupní smlouvu II zaniká v případě, že:

(i) Alespoň jedna z Podmínek II dle článku 9.4 písm. (a) bodu (i) nebude splněna do 31. 12. 2018; v případě, že však budou splněny podmínky, aby platily prodloužené lhůty pro vydání Povolení ke zkušebnímu provozu II, Stavebního povolení na halu IV nebo Kolaudace II stanovené v článku 3.3 písm. (n) této Smlouvy, zaniká závazek Smluvních stran uzavřít Kupní

smlouvu II pouze v případě, že podmínka dle článku 9.4 písm. (a) bodu (i) nebude splněna ve lhůtách prodloužených dle článku 3.3 písm. (n) této Smlouvy, nebo

(ii) Podmínka II dle článku 9.4 písm. (a) bodu (ii) nebude splněna do 6 (šesti) měsíců od vydání Povolení ke zkušebnímu provozu II, Stavebního povolení na halu IV nebo Kolaudace II.

(c) Kupní smlouva II bude uzavřena do 60 (šedesáti) dnů poté, kdy Nájemce vyzve Pronajímatele k jejímu uzavření dle písm. (b) výše, přičemž tato lhůta může být prodloužena v souladu s ustanovením článku 12.3 této Smlouvy.

(d) V případě, že dojde k marnému uplynutí lhůty pro uzavření Kupní smlouvy II dle písm. (c) výše z důvodu na straně Pronajímatele, použije se přiměřeně článek 3.3 písm. (h) této Smlouvy; v případě, že dojde k marnému uplynutí lhůty pro uzavření Kupní smlouvy II dle písm. (c) výše z důvodu na straně Nájemce, použije se přiměřeně článek 3.3 písm. (d) této Smlouvy.

9.5. *Smluvní strany konstatují, že tento článek 9 Smlouvy má povahu smlouvy o uzavření budoucí kupní smlouvy ve smyslu zákona č. 89/2012 Sb., občanský zákoník, ve znění pozdějších předpisů.*

10. UKONČENÍ NÁJMU

10.1. *Tato Smlouva a nájem na základě ní vzniklý končí primárně způsobem stanoveným v článku 3.3 této Smlouvy.*

10.2. *Smluvní strany mohou nájem kdykoli ukončit vzájemnou písemnou dohodou.*

10.3. *Pronajímatel je oprávněn tuto Smlouvu vypovědět na základě písemné výpovědi s dvouměsíční výpovědní lhůtou v následujících případech:*

(a) Nájemce je déle než tři měsíce v prodlení s platbou Nájemného

(b) Nájemce užívá Předmět nájmu v rozporu s ustanoveními článku 3.1, 3.4 a 3.5 této Smlouvy, pokud nebude dosaženo nápravy do 30 (třiceti) kalendářních dní ode dne doručení upozornění Pronajímatele;

V případě výpovědi Pronajímatele dle tohoto článku 10.3 je Nájemce povinen uvést Předmět nájmu do původního stavu (stav před počátkem užívání Předmětu nájmu) na vlastní náklad, přičemž ujednání článku 3.3 písm. (d) této Smlouvy pro tento případ platí obdobně.

10.4. *Nájemce je oprávněn tuto Smlouvu vypovědět na základě písemné výpovědi s dvouměsíční výpovědní lhůtou v následujících případech:*

(a) Pronajímatel porušuje své povinnosti dle této Smlouvy, pokud nebude dosaženo nápravy v přiměřené lhůtě; pro tento případ se ujednání článku 3.3 písm. (h) této Smlouvy užije obdobně;

(b) v souladu s článkem 10.5 níže.

- 10.5. *Nájemce má dále právo vypovědět tuto Smlouvu z jakéhokoli důvodu. Ve výpovědi je Nájemce povinen uvést důvod výpovědi. Nájemce však není oprávněn vypovědět tuto Smlouvu z důvodů, na které se vztahuje ujednání článku 3.3 písm. (b), 3.3 písm. (c), 3.3 písm. (e), 3.3 písm. (f), 3.3 písm. (i), 3.3 písm. (j), 3.3 písm. (k) a 3.3 písm. (l) této Smlouvy. Nájemce je povinen uvést Předmět nájmu do původního stavu (stav před počátkem užívání Předmětu nájmu) na vlastní náklad, přičemž ujednání článku 3.3 písm. (d) této Smlouvy pro tento případ platí obdobně.*
- 10.6. *V případě jakékoli výpovědi počíná výpovědní lhůta běžet prvním dnem měsíce následujícím po měsíci, ve kterém byla výpověď doručena jejímu příjemci.*
- 10.7. *V případě jakékoli změny vlastnictví Předmětu nájmu má Nájemce právo vypovědět tuto Smlouvu na základě písemné výpovědi s výpovědní lhůtou v délce 3 (třech) měsíců.*
- 10.8. *Smluvní strany sjednávají, že při skončení nájmu podle článku 3.3 a při skončení nájmu výpovědí podle části 10 této Smlouvy, zanikají smlouvy o uzavření budoucích kupních smluv dle částí 8 a 9 této Smlouvy.*

11. DALŠÍ ZÁVAZKY PRONAJÍMATELE

11.1. Pronajímatel je povinen:

- (a) *po dobu účinnosti této Smlouvy nepřevést vlastnické právo k Předmětu nájmu (ani kterékoli části) za úplatu či bezúplatně na žádnou třetí osobu a bez předchozího písemného souhlasu Nájemce nezatížit Předmět nájmu žádnými dluhy, věcnými, předkupními ani jinými právy třetích osob; porušením tohoto závazku není svěřeni Pozemků příspěvkové organizaci zřízené Pronajímatelem, za předpokladu, že tato příspěvková organizace nebude oprávněna vlastním jménem činit ve vztahu k Pozemkům právní úkony.*
- (b) *poskytnout na požádání Nájemci veškerou součinnost a podporu, jež bude Nájemce požadovat v souvislosti se získáním Rozhodnutí o umístění stavby I, Rozhodnutí o umístění stavby II, Stavebního povolení I, Stavebního povolení II, Povolení ke zkušebnímu provozu I, Povolení ke zkušebnímu provozu II, Kolaudace I a/nebo Kolaudace II, a jejímuž poskytnutí nebudou bránit příslušné právní předpisy;*
- (c) *Pronajímatel vynaloží maximální úsilí v rozsahu přípustném podle českého a evropského práva tak, aby Nájemci byly poskytnuty veškeré povolení, souhlasy a stanoviska potřebná pro Rozhodnutí o umístění stavby I, Rozhodnutí o umístění stavby II, Stavební povolení I a pro Stavební povolení II;*
- (d) *zdržet se jakéhokoli jednání, které by mohlo zmařit naplnění účelu této Smlouvy; a*
- (e) *zajistit na vlastní náklad odstraněním jakýchkoli nadzemních či podzemních staveb nacházejících se ke dni podpisu této Smlouvy na Předmětu nájmu, a to v takových lhůtách, aby nedošlo k narušení Projektu I a/nebo Projektu II; nebude-li Pronajímatel schopen závazek splnit, je oprávněn k výše popsanému odstranění Nájemce, přičemž náklady v obvyklé výši související s takovým odstraněním je Nájemce v takovém případě oprávněn uplatnit k úhradě u Pronajímatele.*

12. ZÁRUKY PRONAJÍMATELE

12.1. *Pronajímatel prohlašuje, že následující skutečnosti jsou ke dni podpisu této Smlouvy pravdivé a zavazuje se učinit vše pro to, aby byly pravdivé i v okamžiku uzavření Kupní smlouvy I a Kupní smlouvy II:*

- (a) *Pronajímatel je zákonným a jediným vlastníkem Předmětu nájmu a je oprávněn uzavřít tuto Smlouvu, přičemž k uzavření této Smlouvy, Kupní smlouvy I a Kupní smlouvy II získal veškeré potřebné souhlasy a schválení;*
- (b) *Předmět nájmu není zatížen žádnými dluhy, právními vadami, nájemními smlouvami, věcnými břemeny, předkupními právy, zástavními ani užívacími právy ani žádnými jinými právy, která by nebyla uvedena na výpisu z katastru nemovitostí týkajícího se Předmětu nájmu ke dni uzavření této Smlouvy;*
- (c) *Pronajímatel nemá žádné finanční závazky ani daňové nedoplatky vůči finančním či jakýmkoliv jiným úřadům České republiky, které by byly či by se mohly stát důvodem zřízení zástavního práva či jiného zatížení k Předmětu nájmu;*
- (d) *Předmět nájmu (nebo jakákoli její část) není ke dni podpisu této Smlouvy ani nikdy v minulosti nebyl součástí ochranného pásma, vyjma ochranného pásma dálnice D7 dle zákona č. 13/1997 Sb., o pozemních komunikacích, v platném znění;*
- (e) *Pronajímatel si není vědom toho, že by porušoval jakékoli právní normy týkající se ochrany životního prostředí;*
- (f) *Předmět nájmu (ani žádná jeho část) nebyl a není předmětem restitučních nároků, konkurzního nebo obdobného řízení nebo řízení o výkonu soudního či správního rozhodnutí a žádné takové nároky nebo řízení ani nehrozí; Předmět nájmu ani žádná jeho část nebyla vložena do základního kapitálu žádné obchodní společnosti ani družstva a žádná osoba nemůže k Předmětu nájmu uplatnit práva, včetně práva odpovídajícího věcnému břemeni, která by vznikla vydržením;*
- (g) *Pronajímatel si není vědom, že by se na Předmětu nájmu nacházely nadzemní či podzemní stavby nebo archeologické památky;*
- (h) *dle platného územního plánu je Pozemek k prodeji způsobilý k uskutečnění výstavby Projektu I a Pozemek pro expanzi k uskutečnění výstavby Projektu II, přičemž v současné době neprobíhá žádné řízení o změně tohoto územního plánu, které by se dotýkalo Předmětu nájmu a Pronajímatel si není vědom, že by kdokoli usiloval o zahájení takového řízení;*
- (i) *Pronajímatel si není vědom, že by se na nebo pod Předmětem nájmu nacházely nebezpečné látky nebo materiály.*

12.2. *Smluvní strany se dohodly, že jestliže se kterákoli záruka uvedená článku 12.1 této Smlouvy ukáže jako nepravdivá a takový nedostatek není Pronajímatelem napraven ani v dodatečně přiměřené lhůtě od okamžiku, kdy se takové prohlášení ukázalo jako nepravdivé, má Nájemce právo odstoupit od této Smlouvy písemným oznámením o odstoupení zaslaným Pronajímateli v souladu s ustanoveními upravujícími oznámení podle článku 14 této Smlouvy. V případě, že dojde k ukončení nájmu dle tohoto článku, použije se přiměřeně ujednání článku 3.3 písm. (h) této Smlouvy. Neodstoupí-li*

Nájemce od Smlouvy, má právo na náhradu nákladů a škody, které mu vzniknou v důsledku porušení povinností Pronajímatelem.

12.3. Ve vztahu k zárukám dle článku 12.1 se sjednává, že není porušením záruky uvedené v článku 12.1(a) a/nebo 12.1(b), dojde-li ke svěření Pozemků příspěvkové organizaci zřízené Pronajímatelem, pokud vznik práva či povinnosti k Předmětu nájmu, v němž spočívá porušení příslušné záruky, bude vyplývat z důvodu úkonu při výkonu rozhodnutí prováděného na základě nepravomocného exekučního titulu vydaného podle občanského soudního řádu či exekučního řádu eventuálně titulu dle zákona č. 337/1992 Sb., respektive zákona č. 280/2009 Sb. V případě, že u příslušného soudu/orgánu bude probíhat řízení ohledně výkonu rozhodnutí prováděného na základě takového nepravomocného exekučního titulu:

(a) nebude Nájemce povinen uzavřít Kupní smlouvu I a/nebo Kupní smlouvu II (a to ani v případě, že vyzve Pronajímatele dle článku 8.4 písm. (b) této Smlouvy, resp. dle článku 9.4 písm. (b) této Smlouvy) do doby, kdy:

(i) takové řízení bude pravomocně skončeno ve prospěch Pronajímatele; nebo

(ii) bude vydáno pravomocné rozhodnutí příslušného soudu/orgánu, na základě kterého bude vyloučen Předmět nájmu z výkonu rozhodnutí prováděného dle výše uvedeného ujednání;

(b) lhůta podle článku 8.4 písm. (b) k učinění výzvy k uzavření Kupní smlouvy I ze strany Nájemce se automaticky prodlužuje a skončí uplynutím 60 (šedesáti) dnů ode dne pravomocného skončení daného řízení ve prospěch Pronajímatele a lhůta podle článku 8.4 písm. (c) k uzavření Kupní smlouvy I se automaticky prodlužuje a skončí uplynutím 90 (devadesáti) dnů ode dne pravomocného skončení daného řízení ve prospěch Pronajímatele;

a

(c) lhůta podle článku 9.4 písm. (b) k učinění výzvy k uzavření Kupní smlouvy II ze strany Nájemce se automaticky prodlužuje a skončí uplynutím 60 (šedesáti) dnů ode dne pravomocného skončení daného řízení ve prospěch Pronajímatele a lhůta podle článku 9.4 písm. (c) k uzavření Kupní smlouvy II se automaticky prodlužuje a skončí uplynutím 90 (devadesáti) dnů ode dne pravomocného skončení daného řízení ve prospěch Pronajímatele.

13. SMLUVNÍ POKUTY

13.1. Pokud Pronajímatel poruší závazek vymezený článkem 11.1(a) a/nebo článkem 12.2, je Pronajímatel povinen uhradit Nájemci smluvní pokutu ve výši 1.000.000 Kč. Smluvní pokuta a její úhrada nemají žádný vliv na nárok na náhradu škody ve výši přesahující smluvní pokuty (s přihlédnutím k článku 12.3, který se použije přiměřeně).

13.2. Pokud Nájemce poruší závazek vymezený v článku 5.8 této Smlouvy, je Nájemce povinen uhradit Pronajímateli smluvní pokutu ve výši odpovídající výši odvodu včetně penále za porušení rozpočtové kázně, který by byl v důsledku porušení povinnosti Nájemce uložen Pronajímateli. Výslovně se sjednává, že Pronajímatel má právo na

úhradu této smluvní pokuty pouze tehdy, pokud byl sám postižen odvodem za porušení rozpočtové kázně.

- 13.3. *Pokud Nájemce poruší svůj závazek vymezený v článku 3.5 této Smlouvy je Nájemce povinen zaplatit Pronajímateli smluvní pokutu ve výši odpovídající výši smluvní pokuty stanovené podle pravidla článku VI. Smlouvy s ČR-MO, tzn. ve výši částky, která je uvedena v čl. III Smlouvy o bezúplatném převodu vlastnictví státu (Letiště Žatec a přilehlé satelity) č. 21834934, jako evidenční hodnota té nemovitosti, ve vztahu k níž k porušení závazku došlo.*
- 13.4. *Pokud Pronajímatel poruší svůj závazek uzavřít Kupní smlouvu I dle článku 8.4 písm. (c) této Smlouvy, ačkoli budou splněny Podmínky I, a/nebo poruší svůj závazek získat pravomocné územní rozhodnutí o dělení a scelení pozemků, popř. souhlas s dělením a scelením pozemků dle článku 7.3 této Smlouvy, uhradí Pronajímatel Nájemci smluvní pokutu ve výši 10.000.000 Kč (uvedenou smluvní pokutou nejsou dotčeny nároky Nájemce dle článku 3.3 písm. (h) a/nebo podle článku 13.9 této Smlouvy). V případě, že Nájemce neuspěje nebo nemůže uspět v soudním řízení podle článku 13.9 z důvodu porušení povinnosti Pronajímatele podle článku 7.3, nemá Pronajímatel bez ohledu na ostatní ustanovení této Smlouvy právo požadovat odstranění stavby Rozšíření závodu I či převod vlastnického práva ke stavbě Rozšíření závodu I z Nájemce na Pronajímatele.*
- 13.5. *Pokud Pronajímatel poruší svůj závazek uzavřít Kupní smlouvu II dle článku 9.4 písm. (c) této Smlouvy, ačkoli budou splněny Podmínky II, a/nebo poruší svůj závazek získat pravomocné územní rozhodnutí o dělení a scelení pozemků, popř. souhlas s dělením a scelením pozemků dle článku 7.3 této Smlouvy, uhradí Pronajímatel Nájemci smluvní pokutu ve výši 5.000.000 Kč (uvedenou smluvní pokutou nejsou dotčeny nároky Nájemce dle článku 3.3 písm. (h) a/nebo podle článku 13.9 této Smlouvy). V případě, že Nájemce neuspěje nebo nemůže uspět v soudním řízení podle článku 13.9 z důvodu porušení povinnosti Pronajímatele podle článku 7.3, nemá Pronajímatel bez ohledu na ostatní ustanovení této Smlouvy právo požadovat odstranění stavby Rozšíření závodu II či převod vlastnického práva ke stavbě Rozšíření závodu II z Nájemce na Pronajímatele.*
- 13.6. *Pokud Nájemce nevyzve Pronajímatele dle článku 8.4 písm. (b) této Smlouvy či neuzavře dle článku 8.4 písm. (c) této Smlouvy Kupní smlouvu I a neučiní tak ani v dodatečné lhůtě dle článku 3.3 písm. (b) této Smlouvy, uhradí Nájemce Pronajímateli smluvní pokutu ve výši 10.000.000 Kč.*
- 13.7. *Pokud Nájemce nevyzve Pronajímatele dle článku 9.4 písm. (b) této Smlouvy či neuzavře dle článku 9.4 písm. (c) této Smlouvy Kupní smlouvu II a neučiní tak ani v dodatečné lhůtě dle článku 3.3 písm. (b) této Smlouvy, uhradí Nájemce Pronajímateli smluvní pokutu ve výši 5.000.000 Kč.*
- 13.8. *Závazky Pronajímatele uvedené v článku 3.3 písm. (e) a (f) této Smlouvy nejsou ustanovením článku 13.4 dotčeny.*
- 13.9. *Smluvní strany se dohodly, že Nájemce má v případě, že Pronajímatel poruší svůj závazek uzavřít Kupní smlouvu I a/nebo Kupní smlouvu II, ačkoli budou splněny všechny Podmínky I (ve vztahu k uzavření Kupní smlouvy I), resp. Podmínky II (ve vztah k uzavření Kupní smlouvy II), právo požadovat, aby příslušný soud vydal*

rozhodnutí o nahrazení projevu vůle dle ustanovení § 50a odst. 2 zákona č. 40/1964 Sb., ve znění pozdějších předpisů, resp. dle ustanovení § 1787 zákona č. 89/2012 Sb., občanského zákoníku, ve znění pozdějších předpisů.

14. OZNÁMENÍ

- 14.1. Veškerá oznámení, jež mají být doručena podle této Smlouvy, budou v písemné podobě a mohou být doručena osobně, datovou schránkou, faxovým přenosem (s tím, že originál bude doručen následně kterýmkoli způsobem v tomto článku uvedeným) nebo doporučenou poštou.

ADRESA Pronajímatele:

Ústecký kraj

Velká Hradební 3118/48, PSČ 400 02, Ústí nad Labem

Fax: +

Kontaktní osoba:

ředitele

– vedoucí odboru kanceláře

Kopie:

organizace

– ředitel SPZ Triangle, příspěvková

ADRESA Nájemce:

Yanfeng Czechia Automotive Interior Systems s.r.o.

Průmyslová 1060, Bitozeves-Průmyslová zóna Triangle, 438 01 Bitozeves

Fax:

Kontaktní osoba:

prokurista Nájemce

Kopie:

prokurista Nájemce

15. JAZYK SMLOUVY

- 15.1. Tato Smlouva je vyhotovena ve 2 (dvou) vyhotoveních v jazyce českém, z nichž každá Smluvní strana obdrží po jednom vyhotovení.

16. ZMĚNY SMLOUVY

- 16.1. Smluvní strany vynaloží veškeré úsilí a poskytnou si navzájem maximální součinnost ke splnění účelu nájmu dle této Smlouvy a bez zbytečného odkladu budou jedna druhou informovat o skutečnostech týkajících se účelu této Smlouvy.
- 16.2. Tato Smlouva může být měněna pouze písemně, řádně číslovanými dodatky.
- 16.3. Tato Smlouva nahrazuje veškeré dřívější písemné i ústní dohody vztahující se k předmětu této Smlouvy s výjimkou předkupního práva Nájemce k Pozemku k prodeji zřízeného na základě nájemní smlouvy mezi společnostmi Panattoni Czech Republic

Services s.r.o. a Pronajímatelem ze dne 22. prosince 2010 a Smlouvy o postoupení práv a převzetí povinností z nájemní smlouvy uzavřené dne 11. března 2011 mezi Nájemcem, společností Panattoni Czech Republic Services s.r.o. a Pronajímatelem, které nadále svědčí Nájemci a které přetrvává i v případě, že nedojde k převodu Pozemku k prodeji podle této Smlouvy a podle Kupní smlouvy I.

17. ROZHODNÉ PRÁVO

17.1. *Tato Smlouva se řídí právními předpisy České republiky a vykládá se v souladu s nimi.*

18. SCHVÁLENÍ TÉTO SMLOUVY ORGÁNY PRONAJÍMATELE

18.1. *Uzavření této Smlouvy a Kupní smlouvy I bylo schváleno usnesením Rady Ústeckého kraje č. 5/84R/2011 ze dne 7. září 2011 a usnesením Zastupitelstva Ústeckého kraje č. 25/25Z/2011 ze dne 7. září 2011. Záměr pronajmout Pozemek k prodeji a převést vlastnické právo k Pozemku k prodeji na Nájemce byl zveřejněn na úřední desce Ústeckého kraje v souladu s ustanovením zákona č. 129/2000 Sb., zákon o krajích, od 19. listopadu 2010 do 20. prosince 2010. Záměr pronajmout Pozemek pro expanzi byl zveřejněn na úřední desce Ústeckého kraje v souladu s ustanovením zákona č. 129/2000 Sb., zákon o krajích, od 20. července 2011 do 20. srpna 2011.*

18.2. *Smluvní strany prohlašují, že záměr Pronajímatele převést vlastnické právo k Pozemku k prodeji a Pozemku k expanzi na Nájemce byl v souladu s § 18 zákona č. 129/2000 Sb., o krajích (krajské zřízení), ve znění pozdějších předpisů, opětovně a z důvodů vyloučení pochybností mezi Smluvními stranami zveřejněn na úřední desce Ústeckého kraje, a to od 25.1.2019 do 25.2.2019, na základě usnesení Rady Ústeckého kraje č. 016/59R/2019 ze dne 23.1.2019, přičemž uzavření této Smlouvy včetně všech jejích dodatků bylo z výše uvedených důvodů schváleno usnesením Rady Ústeckého kraje č. ze dne a usnesením Zastupitelstva Ústeckého kraje č. ze dne*

18.3. *Strany potvrzují, že si tuto Smlouvu před podpisem řádně přečetly, uzavírají ji ze své svobodné a vážné vůle, nikoli v důsledku omylu nebo pod nátlakem.*

Přílohy:

1A. *Specifikace Projektu I*

1B. *Specifikace Projektu II*

2A. *Plány s vyznačením Projektu I*

2B. *Plány s vyznačením Projektu II*

3. *Výpis z obchodního rejstříku Nájemce*

4A. *Geometrický plán č. 137-361/2011*

4B. *Geometrický plán č. 139-361/2011*

5. *Kopie částečného výpisu z katastru nemovitostí týkajícího se Pozemků*

6. *Návrh Kupní smlouvy I*
7. *Návrh Kupní smlouvy II*

Příloha č. 1A

Specifikace Projektu I

**ZÁKLADNÍ POPIS INVESTIČNÍHO ZÁMĚRU V
RÁMCI PRŮMYSLOVÉ ZÓNY TRIANGLE –
ÚSTECKÝ KRAJ**

Základní parametry projektu Expanze JCI – Strategická průmyslová zóna Triangle-Žatec

Velikost výrobní plochy	40 000m ²
Velikost kanceláří a sociálního zázemí	2-3 000m ²
Charakter provozu: dílů pro automobilový průmysl	výroba platových
Počet zaměstnanců	480+

Společnost Johnson Controls Interiors v současné době dokončuje výstavbu první fáze svého areálu v rámci strategické zóny Triangle. S ohledem na aktuální pozitivní ekonomickou situaci bylo na úrovni světového managementu společnosti rozhodnuto o záměru již nyní výrobní areál rozšířit. Celkovým cílem společnosti je zajištění cca 40 000m² výrobních ploch v rámci zóny Triangle. Současně s tím očekává společnost nábor 480+ zaměstnanců na různé provozní a vedoucí pozice. Nábor bude probíhat postupně spolu s rozšiřováním závodu.

Podmínkou rozšíření výrobní činnosti je zajištění dostatečné velikosti pozemku. Nad rámec nyní realizovaného závodu bylo technicky prověřeno, že nutné minimum je pozemek o velikosti cca 5,6ha. V rámci této plochy již meziresortní komise projednala prodej cca 3,5ha (rozhodnutí Meziresortní komise ze dne 7.10.2010). Zbývající část nutného pozemku tj. cca 2,08ha nebyla dosud projednána a je předmětem této žádosti.

K žádosti přikládáme Zastavovací situaci znázorňující připravované rozšíření s tím, že v tabulce níže je doložen časový a investiční plán připravované investice.

		Harmonogram činností investora	Rozsah investice*	Počet zaměstnanců
2011 konec	1.rok	Projektová příprava + dokončení I. fáze – 10 000 m ²	0,2 mld. CZK	50
2012 konec	2.rok	Realizace objektů – 10 000 m ²	0.2 mld. CZK	190
2013 konec	3.rok	Realizace objektů – 10 000 m ²	0.2 mld. CZK	120
2014 konec	4.rok	Realizace objektů – 10 000 m ²	0.2 mld. CZK	300
Celkem*			0.8 mld CZK	480

* částka je uvedena bez nákladů strojního vybavení, částka je orientační a může se měnit s ohledem na bližší specifikaci výrobní činnosti

Společnost JCI si zvolila lokalitu jako strategickou s ohledem na dostupnost svých zákazníků, kterými jsou automobilky v Sasku, Mladé Boleslavi a případně otevírá cestu i k dalším zákazníkům.

Předmětem výrobního programu jsou plastové výlisky, které jsou polsége montovány do vozidel. Plastové výlisky jsou modelovány z granulátu, který je skladován v silech a prostřednictvím lisů je formován do podoby výlisků. Na přiloženém obrázku je ukázka z výrobního procesu v rámci závodu.

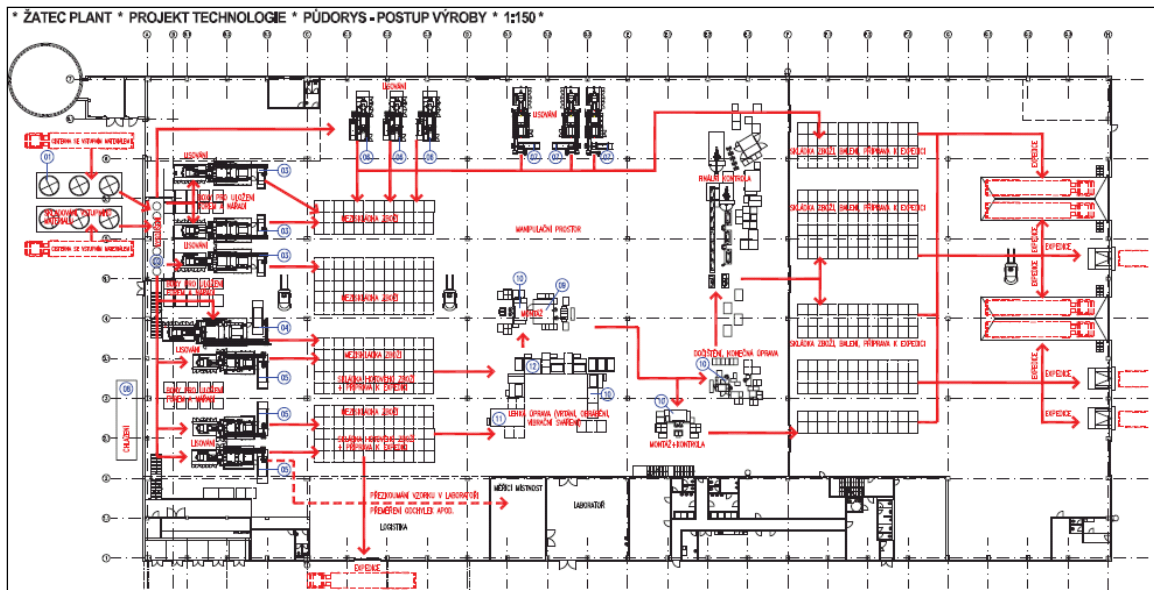

Jako referenci k podobě objektu přikládáme několi snímků první fáze, která je nyní dokončována a níž výše popisovaná expanze naváže.



Základní parametry objektů jsou následující:

Objekt výroby a administrativy

Jedná se o jednopodlažní budovy s vestavky pro administrativní a sociální vybavení, výrobní částí, vestavby pro obchodně organizační činnosti příjmu a expedice zboží. Prostory budou dále vybaveny pomocnými místnostmi jako jsou místnosti pro laboratoře, zkušebny, pomocné dílny, energobloky, VN a NN rozvodny, kompresorovny apod.

Architektonický výraz je vzhledem na rozlohu navrhován průmyslovou formou s hmotovou jednoduchostí a exaktním výrazem. Parter je členěn soustavou vratových systémů. Fasádní plášť je z vertikálního skládaného pláště s barevnou úpravou v barvě RAL 9006 (aluminium) s kombinací RAL 6005 (zelená). Úroveň komunikací (s vazbou na úroveň podlahy haly) bude určena následně po výpočtu vyrovnané bilance zemních prací.

Stavebně technické řešení objektů

Nosný systém objektu je vytvořen ŽB prefa skeletem v madulové síti. Objekty budou založeny hlubinně na vrtaných pilotách, event. na plošných základech, tyto podpírají ŽB patky s prefa kalichy. ŽB prefa sloupy vetknuté do kalichů podpírají střešní kci z prefa ŽB vazníků a vaznic, alternativně z ocelových příhradových nosníků. Přístavky a vestavek budou rovněž provedeny jako ŽB prefa skelet se stropem z předpjatých panelů, příp. z prefa nosníků a desek „filigrán“. Alternativně je možno použít ocel.skeletová konstrukce vestavku s žebet.spráženými stropními deskami. Obvodový plášť je navržen do výšky 2.2 m ze žebetonových sendvičových panelů s povrchovou úpravou z pohledového betonu (do úrovně zásobovacích vrat), nad nimi až do úrovně atiky je plášť tvořen z ocelových lakovaných plechů (tzv.skládaný plášť). Výplně otvorů (okna, dveře, vrata) budou hliníkové v barvě zelené (RAL 6005). Střešní plášť je navržen z kotvené plastové fólie na minerální rohož a trapézový plech. Podlahová deska bude z hlazeného drátkobetonu provedená na izolaci proti zemní vlhkosti a hutněný štěrkový násyp.

Součástí hal budou též samostatné místnosti pro úklid a úklidové stroje s vybavením pro úklid a skladování čistících prostředků, místnosti pro nabíjení vysokozdvižných vozíků, pro údržbářské práce je vybudována dílna, v prostoru druhé zóny je vybudována laboratoř pro testování výrobků. Pro komunální odpad budou vně haly umístěny velkoobjemové nádoby na odpad (kompaktory).

PANATTONI EUROPE

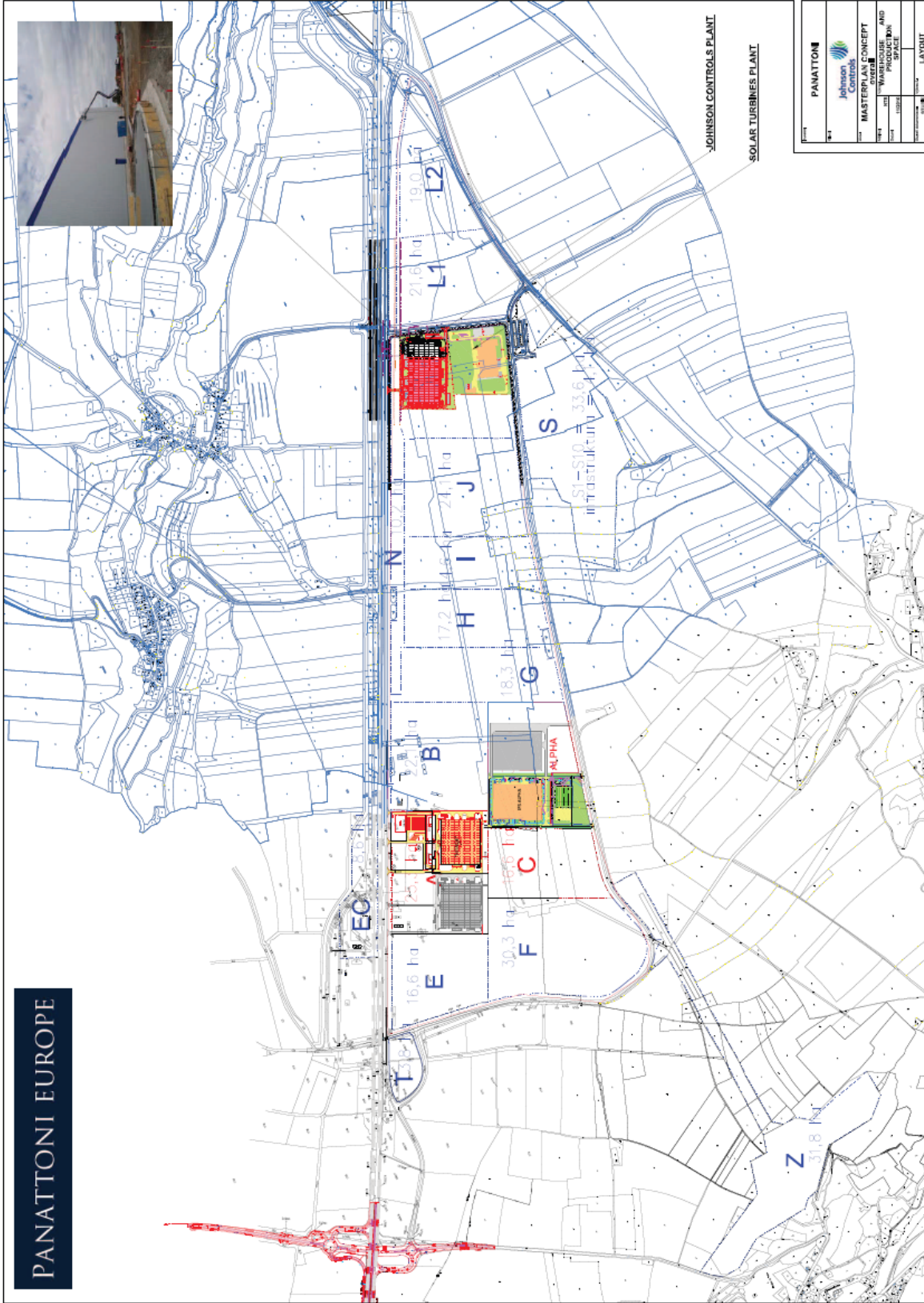

OBSAZENOST SPZ TRIANGLE - srpen 2011 (plocha celkem: cca 363,2 ha)

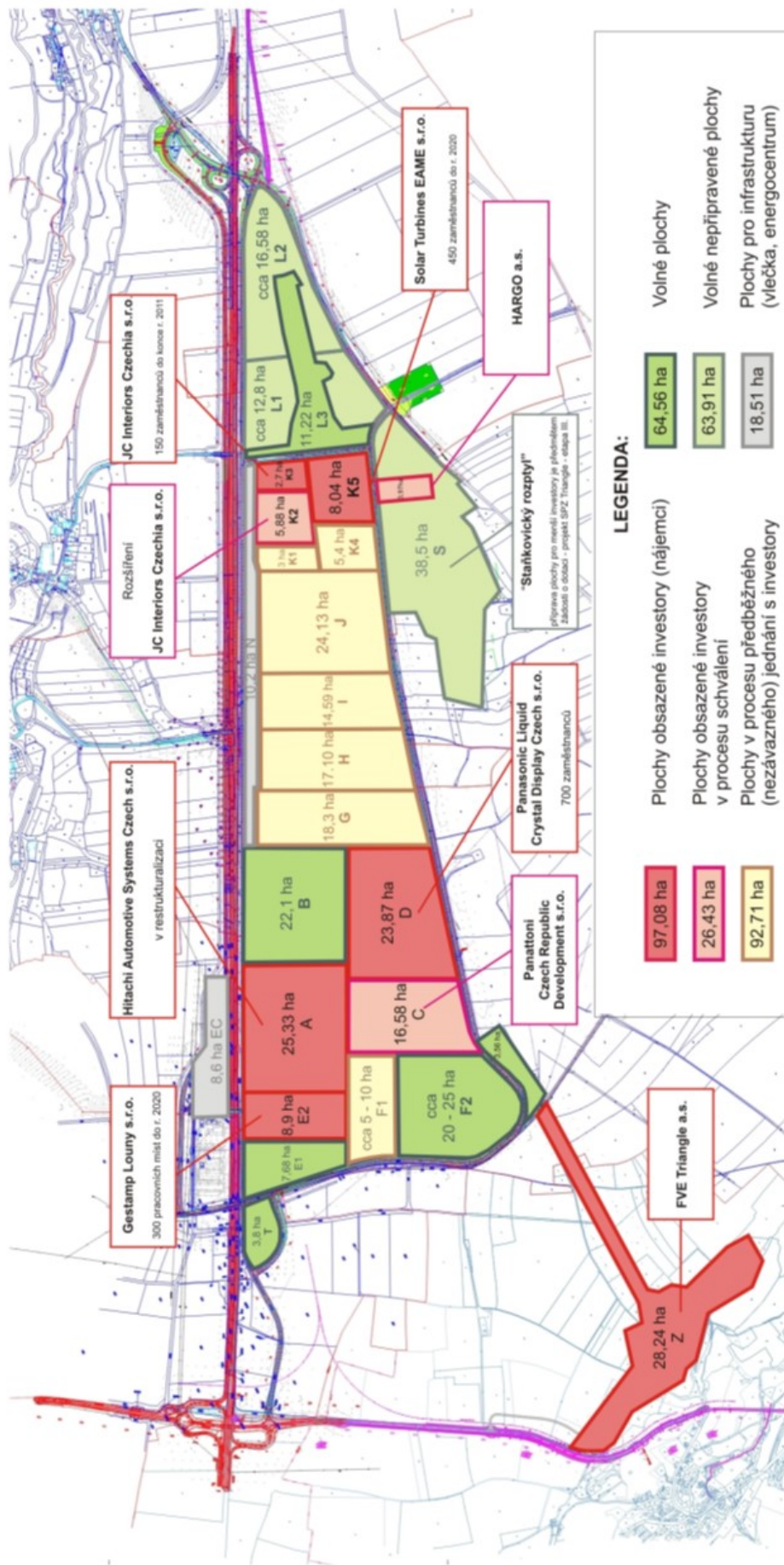

Příloha č. 1B

Specifikace Projektu II

**ZÁKLADNÍ POPIS INVESTIČNÍHO ZÁMĚRU V
RÁMCI PRŮMYSLOVÉ ZÓNY TRIANGLE –
ÚSTECKÝ KRAJ**

Základní parametry projektu Expanze JCI – Strategická průmyslová zóna Triangle-Žatec

Velikost výrobní plochy	40 000m ²
Velikost kanceláří a sociálního zázemí	2-3 000m ²
Charakter provozu:	výroba platových dílů pro automob. průmysl
Počet zaměstnanců	660

Společnost Johnson Controls Interiors v současné době dokončila výstavbu II. fáze svého areálu a připravuje výstavbu III. fáze v rámci strategické zóny Triangle. Tyto dvě fáze má společnost majetkově ošetřené Nájemní smlouvou s ujednáním o smlouvě budoucí kupní a současně má formou nájmu zajištěny plochy pro výstavbu IV. fáze. S ohledem na zajištění výrobního programu pro část Fáze III bylo na úrovni světového managementu společnosti rozhodnuto o záměru již nyní spustit přípravu na realizaci plánované IV. fáze investičního záměru a tedy Dodatkem nájemní smlouvy zajistit i smlouvu o budoucí smlouvě kupní na pozemky pro tuto fázi. Celkovým cílem společnosti je zajištění cca 40 000 m² výrobních ploch v rámci zóny Triangle. Současně s tím očekává společnost nábor 660 zaměstnanců na různé provozní a vedoucí pozice. Nábor bude probíhat postupně spolu s rozšiřováním závodu.

K žádosti přikládáme Zastavovací situaci znázorňující připravované rozšíření s tím, že v tabulce níže je doložen časový a investiční plán připravované investice.

		Harmonogram činností investora	Rozsah investice*	Počet zaměstnanců
2011 konec	1.rok	Projektová příprava + dokončení I. fáze – 10 000 m ²	0,2 mld. CZK	50
2012 konec	2.rok	Realizace objektů – 10 000 m ²	0.2 mld. CZK	190
2013 konec	3.rok	Realizace objektů – 10 000 m ²	0.25 mld. CZK	120
2014 konec	4.rok	Realizace objektů – 10 000 m ²	0.2 mld. CZK	300
Celkem*			0.85 mld CZK	660

* částka je uvedena bez nákladů strojního vybavení, částka je orientační a může se měnit s ohledem na bližší specifikaci výrobní činnosti

Společnost JCI si zvolila lokalitu jako strategickou s ohledem na dostupnost svých zákazníků, kterými jsou automobilky v Sasku, Mladé Boleslavi a případně otevírá cestu i k dalším zákazníkům.

Předmětem výrobního programu jsou plastové výlisky, které jsou polséze montovány do vozidel. Plastové výlisky jsou modelovány z granulátu, který je skladován v silech a prostřednictvím lisů je formován do podoby výlisků. Na přiloženém obrázku je ukázka z výrobního procesu v rámci závodu.

Základní parametry objektů jsou následující:

Objekt výroby a administrativy

Jedná se o jednopodlažní budovy s vestavky pro administrativní a sociální vybavení, výrobní částí, vestavby pro obchodně organizační činnosti příjmu a expedice zboží. Prostory budou dále vybaveny pomocnými místnostmi jako jsou místnosti pro laboratoře, zkušebny, pomocné dílny, energobloky, VN a NN rozvodny, kompresorovny apod.

Architektonický výraz je vzhledem na rozlohu navrhován průmyslovou formou s hmotovou jednoduchostí a exaktním výrazem. Parter je členěn soustavou vratových systémů. Fasádní plášť je z vertikálního skládaného pláště s barevnou úpravou v barvě RAL 9006 (aluminium) s kombinací RAL 5003 (modrá). Úroveň komunikací (s vazbou na úroveň podlah haly) bude určena následně po výpočtu vyrovnané bilance zemních prací.

Stavebně technické řešení objektů

Nosný systém objektu je vytvořen ŽB prefa skeletem v madulové síti. Objekty budou založeny hlubinně na vrtaných pilotách, event. na plošných základech, tyto podpírají ŽB patky s prefa kalichy. ŽB prefa sloupy vetknuté do kalichů podpírají střešní kci z prefa ŽB vazníků a vaznic, alternativně z ocelových příhradových nosníků. Přístavky a vestavek budou rovněž provedeny jako ŽB prefa skelet se stropem z předpjatých panelů, příp. z prefa nosníků a desek „filigrán“. Alternativně je možno použít ocel.skeletová konstrukce vestavku s žebet.spraženými stropními deskami. Obvodový plášť je navržen do výšky 2.2 m ze žebetonových sendvičových panelů s povrchovou úpravou z pohledového betonu (do úrovně zásobovacích vrat), nad nimi až do úrovně atiky je plášť tvořen z ocelových lakovaných plechů (tzv.skládaný plášť). Výplně otvorů (okna, dveře, vrata) budou hliníkové v barvě zelené (RAL 6005). Střešní plášť je navržen z kotvené plastové fólie na minerální rohož a trapézový plech. Podlahová deska bude z hlazeného drátkobetonu provedená na izolaci proti zemní vlhkosti a hutněný šterkový násyp.

Součástí hal budou též samostatné místnosti pro úklid a úklidové stroje s vybavením pro úklid a skladování čisticích prostředků, místnosti pro nabíjení vysokozdvižných vozíků, pro údržbářské práce je vybudovaná dílna, v prostoru druhé zóny je vybudována laboratoř pro testování výrobků. Pro komunální odpad budou vně haly umístěny velkoobjemové nádoby na odpad (kompaktory).

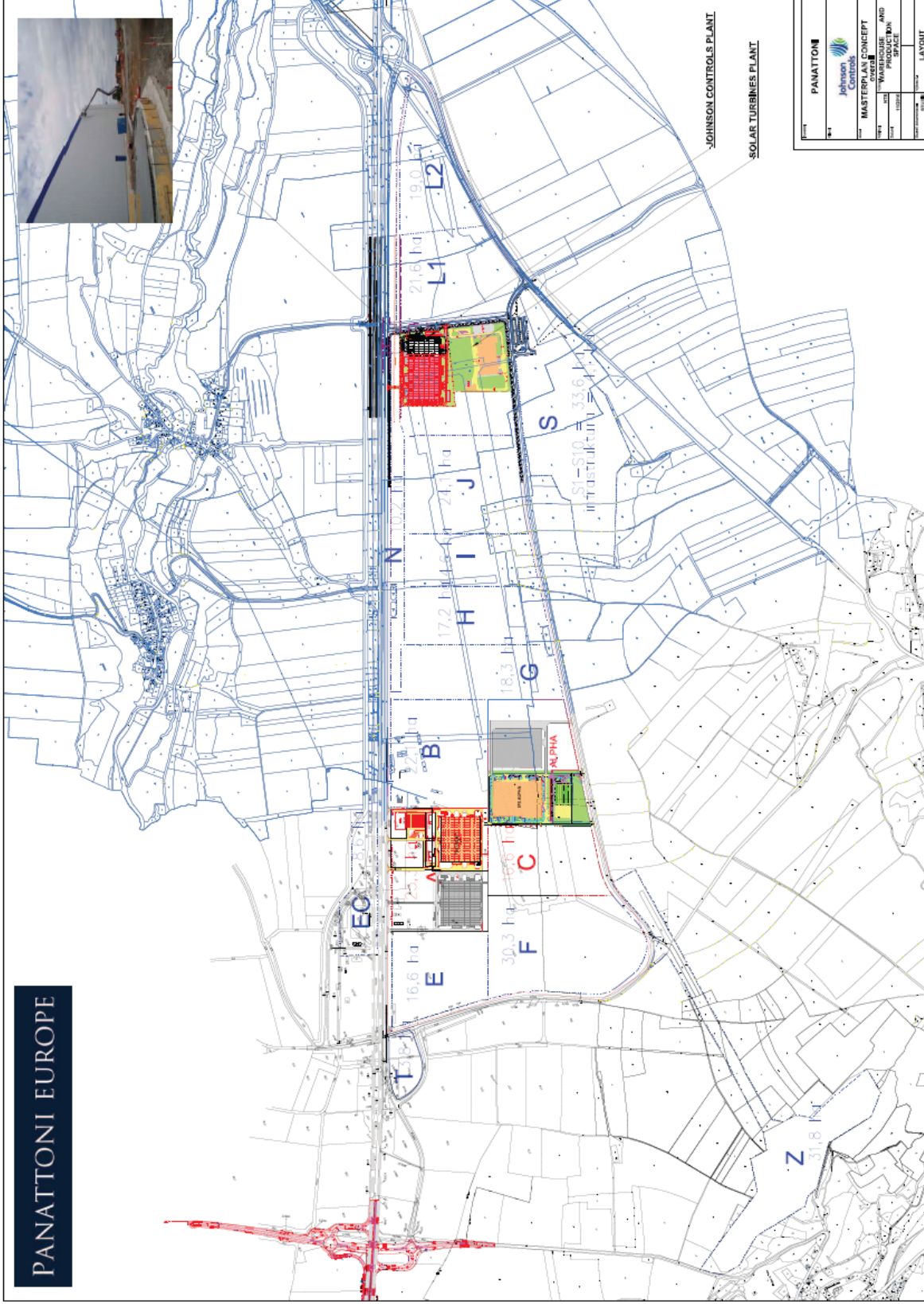

PANATTONI	
Johnson Controls	
MASTERPLAN CONCEPT	
DATE	2023
PROJECT	WAREHOUSE AND PRODUCTION PLANT
SCALE	1:1000
STATUS	LAYOUT

OBSAZENOST SPZ TRIANGLE - srpen 2011 (plocha celkem: cca 363,2 ha)

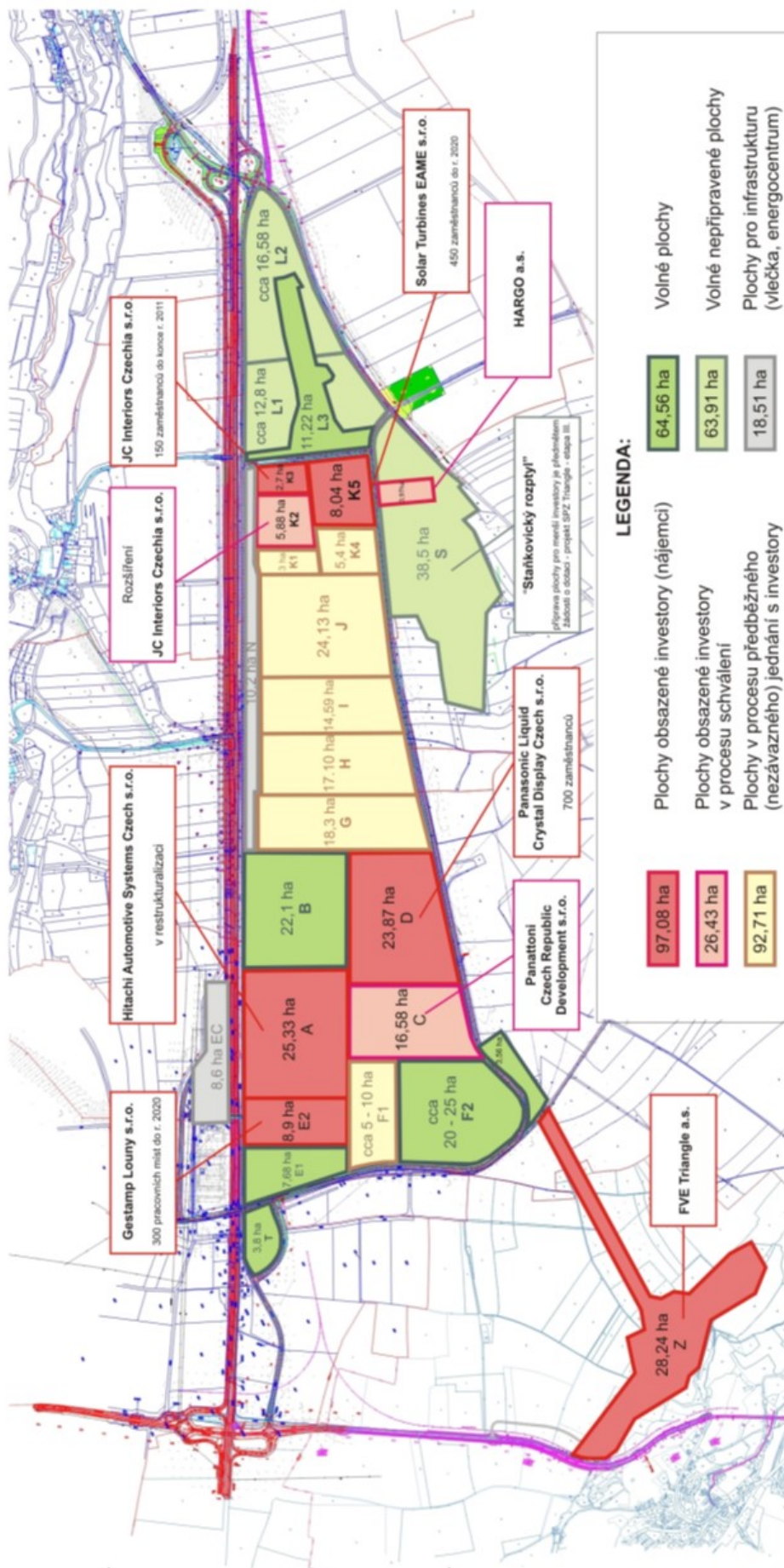

Příloha č. 2A

Plány s vyznačením Projektu I

* ŽÁTEC PLANT II * D.1 - SITUACE * 04 - KOORDINAČNÍ SITUACE * 1:500 *

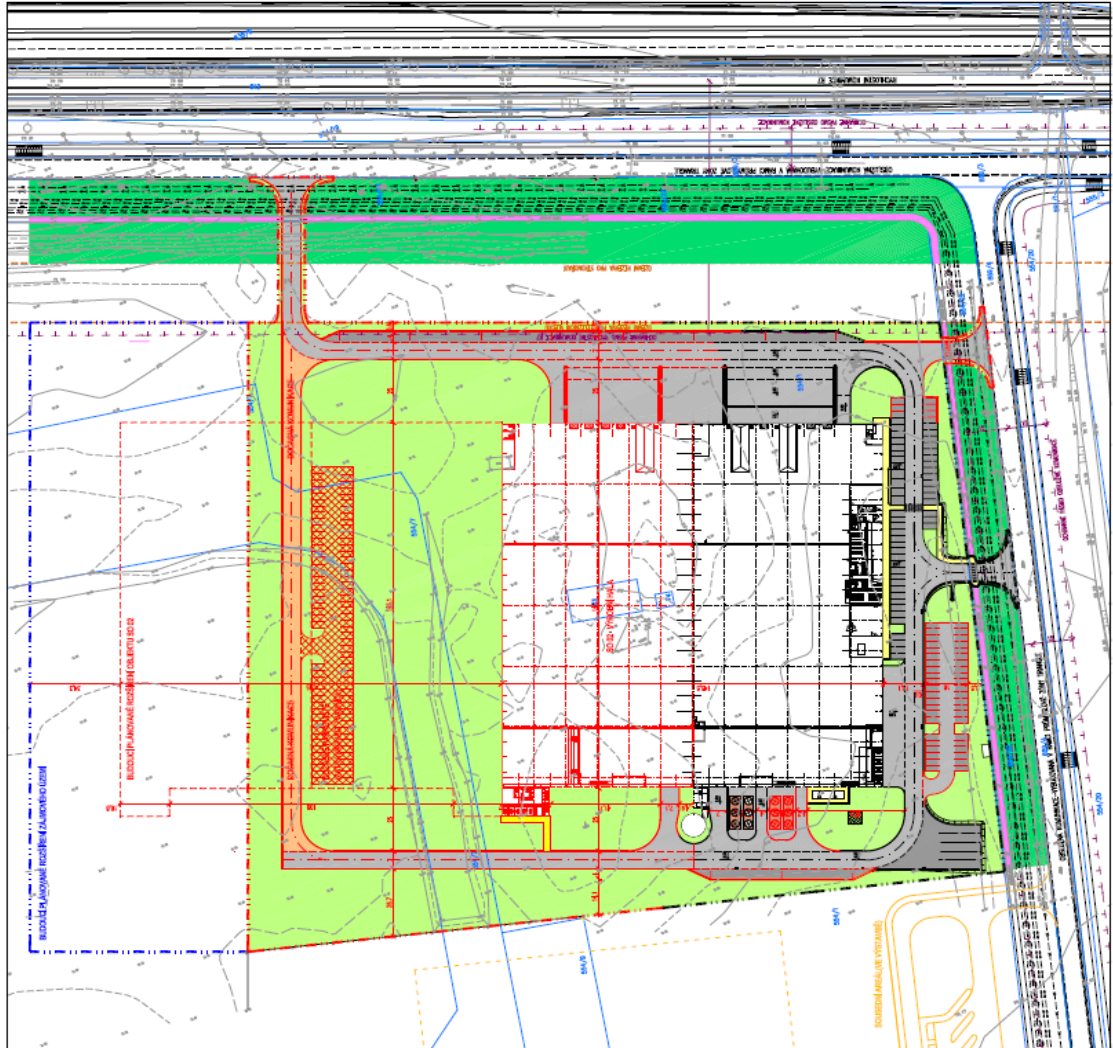

Příloha č. 3

Výpis z obchodního rejstříku Nájemce

Tento výpis z veřejných rejstříků elektronicky podepsal "KRAJSKÝ SOUD V ÚSTÍ NAD LABEM [IČ 00215708]" dne 13.5.2019 v 15:07:38.
EPVid:H2TOHKxiMtpZJ8sYY+czvQ

Výpis

z obchodního rejstříku, vedeného
Krajským soudem v Ústí nad Labem
oddíl C, vložka 29795

Datum vzniku a zápisu:	10. února 2011
Spisová značka:	C 29795 vedená u Krajského soudu v Ústí nad Labem
Obchodní firma:	Yanfeng Czechia Automotive Interior Systems s.r.o.
Sídlo:	Průmyslová 1060, Bitozeves-Průmyslová zóna Triangle, 438 01 Bitozeves
Identifikační číslo:	287 39 817
Právní forma:	Společnost s ručením omezeným
Předmět podnikání:	výroba, obchod a služby neuvedené v přílohách 1 až 3 živnostenského zákona
Statutární orgán:	
jednatel A:	MICHAEL ERIC KLEINHEKSEL Den vzniku funkce: 18. prosince 2018
jednatel A:	STEVE MESZAROS Den vzniku funkce: 18. prosince 2018
jednatel B:	JUN LUO, dat. nar. Den vzniku funkce: 18. prosince 2018
jednatel B:	TONY ELENBAAS, dat. Den vzniku funkce: 18. prosince 2018
Počet členů:	4
Způsob jednání:	Za společnost jednají dva jednatelé společně, a to vždy jeden jednatel A společně s jedním jednatel B.
Prokura:	Ing. LENKA LACINOVÁ, dat. DRAGOS CALIN CRISAN IOAN FLORIN CINAZAN Prokuristé jsou oprávněni zastupovat společnost následovně: (a) vždy dva prokuristé společně (b) jeden prokurista společně s jedním z jednatelů společnosti
Společníci:	
Společník:	Yanfeng Hungary Automotive Interior Systems Kft. Registrační číslo: Cg. 01-09-196602
Podíl:	Vklad: 50 200 000,- Kč

Splaceno: 100%
Obchodní podíl: 100%
Druh podílu: základní podíl č. 1

Základní kapitál: 50 200 000,- Kč

Ostatní skutečnosti:

Obchodní korporace se podřídila zákonu jako celku postupem podle § 777 odst. 5 zákona č. 90/2012 Sb., o obchodních společnostech a družstvech.

Odštěpné závody:

Odštěpný závod:

Označení odštěpného závodu: Yanfeng Czechia Automotive Interior Systems s.r.o., odštěpný závod Žatec

Sídlo nebo umístění: Tatinná 60, 438 01 Bitozeves

Předmět podnikání: Výroba, obchod a služby neuvedené v přílohách 1 až 3 zákona č. 455/1991 Sb., o živnostenském podnikání, v platném znění

Vedoucí odštěpného závodu:

KAMIL NOSÁL, dat. [REDACTED]

Příloha č. 4A

Geometrický plán č. 137-361/2011

KOPIE

VÝKAZ DOSAVADNÍHO A NOVÉHO STAVU ÚDAJŮ KATASTRU NEMOVITOSTÍ															
Dosavadní stav				Nový stav											
parc. číslem	Výměra parcely		Druh pozemku Způsob využití	Označení pozemku parc. číslem	Výměra parcely		Druh pozemku Způsob využití	Typ stavby Způsob využití	Způsob určení výměr	Porovnání se stavem evidence právních vztahů					
	ha	m ²			ha	m ²				Díl přechází z pozemku katastru nemovitosti	Číslo listu vlastnictví	Výměra dílu		Označení dílu	
											ha	m ²			
st.73		3	47	zaniká											
st.74			38	zaniká											
554/1	10	75	33	554/1	*1) 8	45	71	ostat. pl. sport a rekr. pl.	2	554/1 st.74	31	8	45	47	a
											31			25	b
				554/25	3	80	60	ostat. pl. jiná plocha	2	554/1 st.73 st.74 554/7 554/8	31 31 31 31	*1) 8 2	45 29	72 86	c
														13	d
														55	e
														92	f
														80	
554/7	2	45	90	554/7	1	90	85	ostat. pl. ost.dopravní pl.	2	554/7	31	3	90	85	
554/8	13	84	95	554/8	12	92	87	ostat. pl. sport a rekr. pl.	2	554/8	31	12	92	87	
	27	10	03		27	10	03								

Poznámka : 1) Rozdíl vzniklý zaokrouhlením výměr (bod 14.7b přílohy vyhlášky č.26/2007) u dílů nové parcely č. 554/1
2) Lomové body byly stabilizovány dle §88 odst. 6 katastrální vyhlášky č. 26/2007 Sb.

OVĚŘUJE SE, ŽE TATO KOPIE SOUHLASÍ
S GEOMETRICKÝM PLÁNEM



29. 11. 2010
9/16/02
Kouřil

Dělit nebo scelovat pozemky lze jen na základě územního rozhodnutí, pokud podmínky pro ně nejsou stanoveny jiným rozhodnutím nebo opatřením.

<p>GEOMETRICKÝ PLÁN pro rozdělení pozemku</p> <p>Vyhotovil: MESS GEO s.r.o. Hasičská č.p. 111 Most-Vtelná 434 01</p> <p>Číslo plánu: 137-361/2011</p> <p>Okres: Louny</p> <p>Obec: Bitozeves</p> <p>Katastrální území: Tatinná</p> <p>Mapový list: DKM</p> <p>Kód způsobu určení výměr je určen podle §77 odst. 2 vyhlášky č. 26/2007 Sb.</p> <p>Dosavadním vlastníkům pozemků byla poskytnuta možnost seznámit se v terénu s průběhem navrhovaných nových hranic, které byly označeny přešepsaným způsobem.</p> <p>dřev. kolíky</p>	<p>Náležitosti a přesnost odpovídá právním předpisům.</p> <p>Geometrický plán ověřil úředně oprávněný zeměměřický inženýr:</p> <p>Dne 26.8.2011 Číslo 434/2011</p> <p>Úředně oprávněný zeměměřický inženýr odpovídá za odbornou úroveň geometrického plánu, za dosažení přešepsané přesnosti a za správnost a úplnost náležitostí podle právních předpisů.</p>	<p>Katastrální úřad, katastrální pracoviště souhlasí s očíslováním parcel.</p> <p>Souhlas katastrálního úřadu, katastrálního pracoviště potvrdil:</p> <p>Dne 23-09-2011 Číslo 293/2011</p> <p>Jeden vpravo geometrického plánu a přešepsané přílohy jsou uloženy u katastrálního úřadu, katastrálního pracoviště.</p>

Příloha č. 4B

Geometrický plán č. 139-361/2011

KOPIE

VÝKAZ DOSAVADNÍHO A NOVÉHO STAVU ÚDAJŮ KATASTRU NEMOVITOSTÍ															
savadní stav				Nový stav											
Vyměra parcely		Druh pozemku	Označení pozemku parc. číslem	Vyměra parcely		Druh pozemku	Typ stavby	Způsob určení výměr	Porovnání se stavem evidence právních vztahů					Označení dílu	
ha	m ²	Způsob využití		ha	m ²	Způsob využití	Způsob využití		Díl přechází z pozemku označeného v katastru nemovitosti	dřívejší poz. evidenci	Číslo listu vlastnictví	Vyměra dílu			
		ostat. pl. sport a rekr. pl.	554/1	* 11	94	49	ostat. pl. sport a rekr. pl.	2	554/1		31	10	47	36	a
									554/7		31		55	09	b
									554/8		31		92	05	c
												* 11	94	50	
554/7	2	45	90	ostat. pl. ost.dopravní pl.	554/7	1	39	26	554/7		31	1	39	26	
554/8	13	84	95	ostat. pl. sport a rekr. pl.	554/8	11	65	19	554/8		31	11	65	19	
				ostat. pl. sport a rekr. pl.	554/26	2	07	24	554/8		31	1	27	68	d
				ostat. pl. sport a rekr. pl.					554/1		31		27	97	e
				ostat. pl. sport a rekr. pl.					554/7		31		51	59	f
				ostat. pl. sport a rekr. pl.								2	07	24	
	27	06	18			27	06	18							

Poznámka: *1) Rozdíl vzniklý zaokrouhlením výměr (bod 14.7b přílohy vyhlášky č.26/2007) u dílů nové parcely č. 554/1
2) Lomové body byly stabilizovány dle §88 odst. 6 katastrální vyhlášky č. 26/2007 Sb.

OVĚŘUJE SE, ŽE TATO KOPIE SOUHLASÍ S GEOMETRICKÝM PLÁNEM



29. 11. 2016

1016/02
Černý

Dělit nebo scelovat pozemky lze jen na základě územního rozhodnutí, pokud podmínky pro ně nejsou stanoveny jiným rozhodnutím nebo opatřením.

<p>GEOMETRICKÝ PLÁN pro rozdělení pozemku</p> <p>Vyhotovil: MESS GEO s.r.o. Hasičská č.p. 111 Most-Vtelno 434 01</p> <p>Číslo plánu: 139-361/2011</p> <p>Okres: Louny</p> <p>Obec: Bitovzeves</p> <p>Katastrální území: Tatinná</p> <p>Mapový list: DKM</p> <p>Kód způsobu určení výměr je určen podle §77 odst. 2 vyhlášky č. 26/2007 Sb.</p> <p>Dosavadním vlastníkům pozemků byla poskytnuta možnost seznámit se v terénu s průběhem navrhovaných nových hranic, které byly označeny předepsaným způsobem:</p> <p>dřev. kolíky</p>	<p>Náležitostí a přesností odpovídá právním předpisům.</p> <p>Geometrický plán ověřil úředně oprávněný zeměměřičský inženýr:</p> <p>Dne 31.8.2011 Číslo 450/2011</p> <p>Úředně oprávněný zeměměřičský inženýr odpovídá za odbornou úroveň geometrického plánu, za dosažení předepsané přesnosti a za správnost a úplnost náležitostí podle právních předpisů.</p>	<p>Katastrální úřad, katastrální pracoviště souhlasí s očíslováním parcel.</p> <p>Souhlas katastrálního úřadu, katastrálního pracoviště potvrdil:</p> <p>Dne - 4 -10- 2011 Číslo 402/2011</p> <p>Jeden prvopis geometrického plánu a předepsané přílohy jsou uloženy u katastrálního úřadu, katastrálního pracoviště.</p>
--	---	---

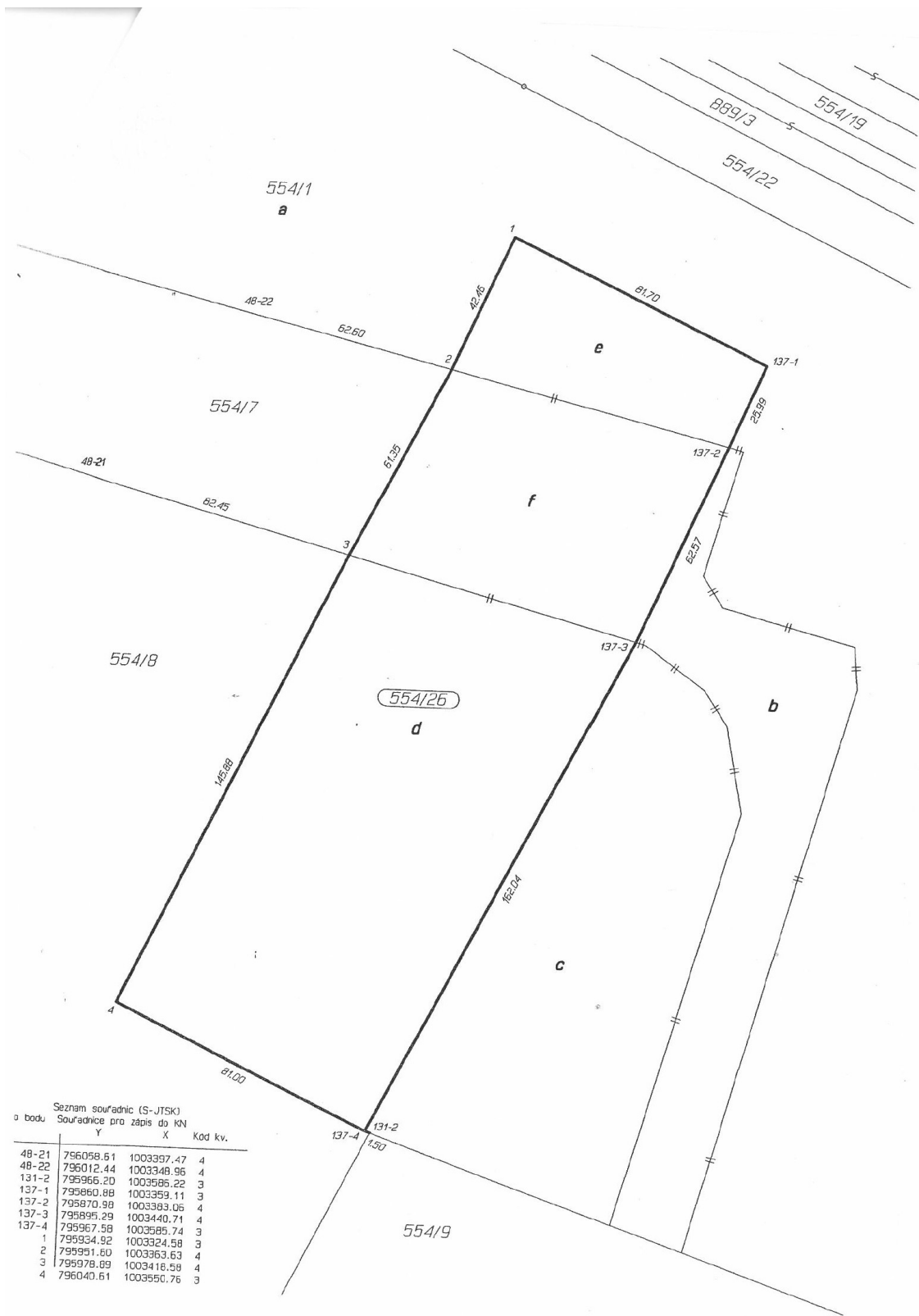

Příloha č. 5

Kopie částečných výpisů z katastru nemovitostí týkajících se Pozemků

VÝPIS Z KATASTRU NEMOVITOSTÍ

prokazující stav evidovaný k datu 20.11.2018 12:55:02

Vyhotoveno bezúplatně dálkovým přístupem pro účel: Správa majetku, č.j.: 0001 pro Ústecký kraj

Okres: CZ0424 Louny

Obec: 565997 Bitozeves

Kat.území: 702382 Tatinná

List vlastnictví: 31

V kat. území jsou pozemky vedeny ve dvou číselných řadách (St. = stavební parcela)

A Vlastník, jiný oprávněný	Identifikátor	Podíl
Vlastnické právo Ústecký kraj, Velká Hradební 3118/48, Ústí nad Labem- centrum, 40001 Ústí nad Labem	70892156	

ČÁSTEČNÝ VÝPIS

B Nemovitosti

Pozemky

Parcela	Výměra [m2]	Druh pozemku	Způsob využití	Způsob ochrany
554/7	23867	ostatní plocha	ostatní dopravní plocha	
554/8	135834	ostatní plocha	sportoviště a rekreační plocha	

B1 Věcná práva sloužící ve prospěch nemovitostí v části B - Bez zápisu

C Věcná práva zatěžující nemovitosti v části B včetně souvisejících údajů - Bez zápisu

D Poznámky a další obdobné údaje - Bez zápisu

Plomby a upozornění - Bez zápisu

E Nabývací tituly a jiné podklady zápisu

Listina

o Smlouva o bezúplatném převodu podle § 22 zákona č.219/2000 Sb. č:21834934 ze dne 17.07.2002. Právní účinky vkladu práva ke dni 11.11.2002; uloženo na prac. Louny
V-2276/2002-507
Pro: Ústecký kraj, Velká Hradební 3118/48, Ústí nad Labem-centrum, RČ/IČO: 70892156
40001 Ústí nad Labem

F Vztah bonitovaných půdně ekologických jednotek (BPEJ) k parcelám - Bez zápisu

Nemovitosti jsou v územním obvodu, ve kterém vykonává státní správu katastru nemovitostí ČR:
Katastrální úřad pro Ústecký kraj, Katastrální pracoviště Žatec, kód: 533.

Vyhotovil:
Český úřad zeměměřický a katastrální - SCD

Vyhotoveno: 20.11.2018 13:13:03

VÝPIS Z KATASTRU NEMOVITOSTÍ

prokazující stav evidovaný k datu 20.11.2018 12:55:02

Vyhотовeno bezúplatně dálkovým přístupem pro účel: Správa majetku, č.j.: 0001 pro Ústecký kraj

Okres: CZ0424 Louny

Obec: 565997 Bitozeves

Kat.území: 702382 Tatinná

List vlastnictví: 104

V kat. území jsou pozemky vedeny ve dvou číselných řadách (St. = stavební parcela)

A Vlastník, jiný oprávněný	Identifikátor	Podíl
Vlastnické právo		
Ústecký kraj, Velká Hradební 3118/48, Ústí nad Labem-centrum, 40001 Ústí nad Labem	70892156	
Hospodaření se svěřeným majetkem kraje		
SPZ Triangle, příspěvková organizace, Velká Hradební 3118/48, Ústí nad Labem-centrum, 40001 Ústí nad Labem	71295011	

ČÁSTEČNÝ VÝPIS

B Nemovitosti

Pozemky

Parcela	Výměra [m2]	Druh pozemku	Způsob využití	Způsob ochrany
554/1	59443	ostatní plocha	sportoviště a rekreační plocha	

B1 Věcná práva sloužící ve prospěch nemovitostí v části B - Bez zápisu

C Věcná práva zatěžující nemovitosti v části B včetně souvisejících údajů - Bez zápisu

D Poznámky a další obdobné údaje - Bez zápisu

Plomby a upozornění - Bez zápisu

E Nabývací tituly a jiné podklady zápisu

Listina

- o Smlouva o bezúplatném převodu podle § 22 zákona č.219/2000 Sb. č:21834934 ze dne 17.07.2002. Právní účinky vkladu práva ke dni 11.11.2002; uloženo na prac. Louny
V-2276/2002-507
Pro: Ústecký kraj, Velká Hradební 3118/48, Ústí nad Labem-centrum, RČ/IČO: 70892156
40001 Ústí nad Labem
- o Zřizovací listina rozpočtové či příspěvkové organizace Č.J. 249/2013 Dodatek č. 5 ze dne 15.07.2014. Právní účinky zápisu ke dni 22.08.2014. Zápis proveden dne 05.09.2014.
Z-2360/2014-533
Pro: SPZ Triangle, příspěvková organizace, Velká Hradební 3118/48, RČ/IČO: 71295011
Ústí nad Labem-centrum, 40001 Ústí nad Labem

F Vztah bonitovaných půdně ekologických jednotek (BPEJ) k parcelám - Bez zápisu

Nemovitosti jsou v územním obvodu, ve kterém vykonává státní správu katastru nemovitostí ČR:
Katastrální úřad pro Ústecký kraj, Katastrální pracoviště Žatec, kód: 533.

Vyhotovil:
Český úřad zeměměřičký a katastrální - SCD

Vyhотовeno: 20.11.2018 13:13:03

Příloha č. 6
Návrh Kupní smlouvy I

Ústecký kraj

- a -

Yanfeng Czechia Automotive Interior Systems s.r.o.

KUPNÍ SMLOUVA I

(Pozemky v k.ú. Tatinná)

OBSAH

1.ÚVODNÍ USTANOVENÍ	3
2.PŘEDMĚT TÉTO SMLOUVY A PROHLÁŠENÍ	4
3.PŘEVOD VLASTNICTVÍ A KUPNÍ CENA	4
4.VYPOŘÁDÁNÍ KUPNÍ CENY	5
5.ZÁRUKY PRODÁVAJÍCÍHO	5
6.ZÁVAZKY PRODÁVAJÍCÍHO	6
7.ZÁVAZKY A PROHLÁŠENÍ KUPUJÍCÍHO	6
8.PŘEDKUPNÍ PRÁVA	7
9.PŘEVOD VLASTNICTVÍ	7
10.NÁVRH NA VKLAD	7
11.SMLUVNÍ POKUTY	8
12.OZNÁMENÍ	8
13.DAŇOVÉ A POPLATKOVÉ POVINNOSTI	8
14.ZÁVĚREČNÁ USTANOVENÍ	8

Smluvní strany:

1. **Ústecký kraj**, se sídlem Velká hradební 3118/48, Ústí nad Labem, PSČ 400 01, IČ: 70892156, DIČ: CZ70892156 („**Prodávající**“)

a

2. **Yanfeng Czechia Automotive Interior Systems s.r.o.**, se sídlem Průmyslová 1060, Bitozeves-Průmyslová zóna Triangle, 438 01 Bitozeves, IČO 287 39 817, zapsaná v obchodním rejstříku vedeném Krajským soudem v Ústí nad Labem, sp. zn. C 29795 („**Kupující**“)

Prodávající a Kupující společně dále také jen jako „**Smluvní strany**“ a kterákoli z nich samostatně „**Smluvní strana**“.

TÍMTO BYLO DOHODNUTO:

1. ÚVODNÍ USTANOVENÍ

- 1.1 Prodávající prohlašuje, že je výlučným vlastníkem následujících pozemků:

- (a) parc. č. 554/1, druh pozemku: ostatní plocha,

jež je ke dni podpisu této Smlouvy veden v katastru nemovitostí vedeném Katastrálním úřadem pro Ústecký kraj, katastrální pracoviště Žatec, na listu vlastnictví číslo 104 pro katastrální území Tatinná; a

- (b) parc. č. 554/7, druh pozemku: ostatní plocha; a

- (c) parc. č. 554/8, druh pozemku: ostatní plocha,

jež jsou ke dni podpisu této Smlouvy vedeny v katastru nemovitostí vedeném Katastrálním úřadem pro Ústecký kraj, katastrální pracoviště Žatec, na listu vlastnictví číslo 31 pro katastrální území Tatinná

(všechny výše uvedené pozemky společně dále jen „**Pozemky**“).

- 1.2 Na základě geometrického plánu, jenž je součástí Přílohy č. 1b této Smlouvy, vypracovaného společností MESS GEO s.r.o. pod číslem 137-361/2011, schváleného Katastrálním úřadem pro Ústecký kraj, katastrální pracoviště Žatec, dne 23. 9. 2011 (dále jen „**Geometrický plán č. 137-361/2011**“), vznikl z Pozemků na základě oddělení a scelení pozemek parc. č. 554/25 o celkové výměře 38.060 m² (dále jen „**Nemovitost**“).

- 1.3 Prodávající své vlastnické právo k Pozemkům prokazuje původním a aktuálním částečným výpisem z katastru nemovitostí, který tvoří Přílohu č. 1a této Smlouvy.

- 1.4 Smluvní strany společně konstatují, že dne 27. 10. 2011 byla mezi Prodávajícím a Kupujícím uzavřena Nájemní smlouva ve znění dodatku č. 1 a dodatku č. 2 (dále

jen „**Nájemní smlouva**“), jejímž předmětem je mimo jiné i nájem Nemovitosti, a to za účelem rozšíření výrobní a skladové budovy a související infrastruktury a za účelem provozování rozšířené výrobní a skladové budovy a související infrastruktury po dobu od vydání kolaudačního souhlasu (resp. povolení k předčasnému užívání stavby nebo rozhodnutí o uložení provedení zkušebního provozu) do okamžiku zápisu vlastnického práva Kupujícího k Nemovitosti v katastru nemovitostí.

- 1.5 S ohledem na výše uvedené uzavírají Smluvní strany tuto kupní smlouvu o převodu vlastnického práva k Nemovitosti („**Smlouva**“).

2. PŘEDMĚT TÉTO SMLOUVY A PROHLÁŠENÍ

- 2.1 Předmětem této Smlouvy je převod vlastnického práva k Nemovitosti z Prodávajícího na Kupujícího za Kupní cenu (jak je tato vymezena v článku 3.1 této Smlouvy).
- 2.2 Kupující potvrzuje, že byl před uzavřením této Smlouvy seznámen s Rozhodnutím o poskytnutí dotace z prostředků státního rozpočtu a zvláštního účtu Ministerstva financí ČR – změna č. 4, evidenční číslo ISPROFIN 222232 0014 (dále jen „**Rozhodnutí**“) a zavazuje se respektovat zvláštní užívání a postupy plynoucí z tohoto Rozhodnutí pro užívání Nemovitosti.
- 2.3 Kupující prohlašuje, že byl seznámen s obsahem Smlouvy s ČR-MO a je si vědom a zavazuje se do 30. 9. 2019 bezvýhradně dodržet podmínky využití Nemovitosti stanovené v Rozhodnutí.

3. PŘEVOD VLASTNICTVÍ A KUPNÍ CENA

- 3.1 Prodávající tímto převádí vlastnické právo k Nemovitosti Kupujícímu do jeho výlučného vlastnictví za sjednanou kupní cenu, která činí **15.224.000 Kč** (slovy: *patnáct milionů dvě stě dvacet čtyři tisíc korun českých*) plus zákonná DPH (dále jen „**Kupní cena**“). Kupní cena byla stanovena na základě znaleckého posudku vypracovaného dne 12. 1. 2010, číslo posudku 15/2185/2010. Pro vyloučení pochybností byla výše Kupní ceny ověřena dále znaleckým posudkem vypracovaným [REDAKCE] ze dne 14. 1. 2019, číslo posudku 3365/1/2019.
- 3.2 Kupující tímto od Prodávajícího Nemovitost kupuje a přijímá do svého vlastnictví.
- 3.3 Kupující uhradí Kupní cenu v souladu s níže uvedeným článkem 4. této Smlouvy.
- 3.4 Převáděnou Nemovitost Prodávající prodává Kupujícímu za účelem provozování rozšíření závodu Kupujícího v souladu s projektem popsáním v Příloze č. 3 této Smlouvy (dále jen „**Projekt**“) a za účelem jejího dalšího užívání, eventuálně k uskutečnění další výstavby, v souladu s Rozhodnutím.

- 3.5 Kupující se zavazuje Nemovitost užívat pouze za účelem provozování závodu Kupujícího v souladu s Projektem a za účelem jejího dalšího užívání, eventuálně k uskutečnění další výstavby, v souladu s Rozhodnutím.
- 3.6 Kupující bere na vědomí, že nejméně 30% plochy Nemovitosti musí být pokryto zelení (zelená plocha).

4. VYPOŘÁDÁNÍ KUPNÍ CENY

- 4.1 Kupní cena bude uhrazena Prodávajícímu na účet č. [REDAKCE] vedený u společnosti Česká spořitelna, a.s., a to do deseti (10) pracovních dnů po uzavření této Smlouvy.

5. ZÁRUKY PRODÁVAJÍCÍHO

- 5.1 Prodávající prohlašuje, že následující skutečnosti jsou ke dni podpisu této Smlouvy pravdivé:
- (a) Prodávající je zákonným a výlučným vlastníkem Nemovitosti a je oprávněn uzavřít tuto Smlouvu, přičemž k uzavření této Smlouvy získal veškeré potřebné souhlasy a schválení;
 - (b) Nemovitost (ani žádná její část) není zatížena žádnými dluhy, právními vadami, nájemními smlouvami, věcnými břemeny, pachtý, předkupními právy, zástavními ani užívacími právy ani žádnými jinými právy (s výjimkou případů, kdy dané právo bylo zřízeno na základě smlouvy, jejíž stranou je Kupující);
 - (c) Prodávající nemá žádné finanční závazky ani daňové nedoplatky vůči finančním či jakýmkoliv jiným úřadům České republiky, které by byly či by se mohly stát důvodem zřízení zástavního práva či jiného zatížení k Nemovitosti;
 - (d) Nemovitost (nebo jakákoli její část) není ke dni podpisu této Smlouvy ani nikdy v minulosti nebyla součástí ochranného pásma, vyjma ochranného pásma dálnice D7 dle zákona č. 13/1997 Sb., o pozemních komunikacích, v platném znění;
 - (e) Prodávající si není vědom toho, že by porušoval jakékoli právní normy týkající se ochrany životního prostředí;
 - (f) Nemovitost (ani žádná její část) nebyla a není předmětem restitučních nároků, konkurzního nebo obdobného řízení nebo řízení o výkonu soudního či správního rozhodnutí a žádné takové nároky nebo řízení ani nehrozí; Nemovitost ani žádná její část nebyla vložena do základního kapitálu žádné obchodní společnosti ani družstva a žádná osoba nemůže k Nemovitosti (ani k jakékoli její části) uplatnit práva, včetně práva odpovídajícího věcnému břemeni, která by vznikla vydržením;

- (g) Prodávající si není vědom, že by se na Nemovitosti nacházely nadzemní či podzemní stavby (s výjimkou staveb vybudovaných Kupujícím v rámci Projektu) nebo archeologické památky;
 - (h) Prodávající si není vědom, že by se na nebo pod Nemovitostí nacházely nebezpečné látky nebo materiály.
- 5.2 Smluvní strany se dohodly, že jestliže se kterákoli záruka uvedená v článku 5.1 Smlouvy ukáže jako nepravdivá, bude Prodávající povinen takový nedostatek odstranit/napravit s tím, že pokud nebude takový nedostatek Prodávajícím odstraněn/napraven ani v dodatečně přiměřené lhůtě od okamžiku, kdy se takové prohlášení ukázalo jako nepravdivé, má Kupující právo odstoupit od této Smlouvy písemným oznámením o odstoupení zasláným Prodávajícímu v souladu s ustanoveními upravujícími oznámení podle části 12 této Smlouvy.
- 5.3 Pokud Prodávající poruší závazek vymezený v článku 5.2 této Smlouvy, je Prodávající povinen uhradit Kupujícímu smluvní pokutu ve výši 1.000.000 Kč. Smluvní pokuta a její úhrada nemají žádný vliv na nárok na náhradu škody ve výši přesahující výši smluvní pokuty.

6. ZÁVAZKY PRODÁVAJÍCÍHO

- 6.1 Prodávající se zavazuje, že:
- (a) po dni podpisu této Smlouvy bez předchozího písemného svolení Kupujícího nezatíží Nemovitost jakýmkoli dluhem nebo jakkoli jinak; zejména ji neprodá, nedaruje, nepřevéde, nevloží ani se jinak nepokusí o jakoukoli dispozici s Nemovitostí nebo její částí; dále Nemovitost ani její část nepronajme;
 - (b) v době ode dne podpisu této Smlouvy do dne zápisu vlastnického práva Kupujícího do katastru nemovitostí stav Nemovitosti nezhorší, zejména nezaloží na Nemovitosti skládky, či úložiště odpadů, neprovede terénní úpravy či jiné zemní práce a podobně.

7. ZÁVAZKY A PROHLÁŠENÍ KUPUJÍCÍHO

- 7.1 Kupující je povinen při užívání Nemovitosti respektovat ustanovení všech relevantních všeobecně závazných a prováděcích právních předpisů.
- 7.2 Za podmínek uložených v Rozhodnutí je Kupující povinen vždy k 20. lednu následujícího roku podat Prodávajícímu zprávu o stavu přípravy a realizace Projektu se stavem k 31. 12. roku předchozího. V této informaci uvede dále jméno investora, zařazení investičního záměru podle OKEČ, plochu pozemků v nájmu investora, plochu zastavěnou výrobními objekty, dosud realizovanou výši investice, počet dosud vytvořených pracovních míst. Ke zprávě přiloží všechna relevantní rozhodnutí, která mu byla v uplynulém kalendářním roce vydána orgány veřejné správy v souvislosti s přípravou a výstavbou jeho záměru (územní povolení,

stavební rozhodnutí, rozhodnutí o zkušebním provozu, atd.). Pro zamezení pochybnostem v případě, že Rozhodnutí nebude vyžadovat splnění uvedené informační povinnosti, účinnost tohoto článku 7.2 zanikne.

- 7.3 Kupující si je vědom toho, že s předchozím souhlasem Ministerstva průmyslu a obchodu může být Nemovitost také užívána pro účely realizace investičních záměrů v oblasti logistiky, facility managementu, odpadového hospodářství, čerpací stanice pohonných hmot, případně dalších oblastech plnicích funkcí obslužnosti pro záměry z oblastí uvedených v bodě č. 26 Rozhodnutí.

8. PŘEDKUPNÍ PRÁVA

- 8.1 Kupující se zavazuje, že Nemovitost či její část nepřevéde třetí osobě, pokud nebudou využity v souladu s požadavky Rozhodnutí, aniž by Nemovitost či její část před tím nenabídl ke zpětnému převodu na Prodávajícího za cenu, za kterou Nemovitost či její část Kupující od Prodávajícího nabyl do svého vlastnictví. Předkupní právo skončí dne 30. 9. 2019.
- (a) Prodávající je povinen k vyjádření, zda využije předkupního práva, ve lhůtě 3 kalendářních měsíců. Lhůta počíná běžet měsícem následujícím po měsíci, ve kterém byla Prodávajícímu doručena nabídka k odkupu Nemovitosti či její části. Vyjádření je Prodávající povinen doručit Kupujícímu nejpozději do posledního dne lhůty.
- (b) Prodávající je oprávněn využít nabídku k odkupu Nemovitosti či její části zcela nebo pouze z části.

9. PŘEVOD VLASTNICTVÍ

- 9.1 Vlastnické právo k Nemovitosti přechází spolu se souvisejícími právy a závazky na Kupujícího vkladem vlastnického práva do katastru nemovitostí vedeného u Katastrálního úřadu pro Ústecký kraj, katastrální pracoviště Žatec. Tímto dnem přecházejí všechna práva i povinnosti vztahující se k Nemovitosti na Kupujícího, zejména povinnost platit příslušné daně a poplatky, jakož i jakákoliv práva spojená s vlastnictvím Nemovitosti.

10. NÁVRH NA VKLAD

- 10.1 Podle této Smlouvy bude učiněn zápis do příslušného listu vlastnictví v katastru nemovitostí pro katastrální území Tatinná, obec Bitozeves, vedeného při Katastrálním úřadu pro Ústecký kraj, katastrální pracoviště Žatec.
- 10.2 Zároveň s touto Smlouvou Smluvní strany podepíší návrh na vklad vlastnického práva Kupujícího k Nemovitosti do příslušného katastru nemovitostí.
- 10.3 Návrh na příslušný vklad do katastru nemovitostí podá Prodávající, a to ve lhůtě 10 (deseti) pracovních dnů poté, kdy bude uhrazena Kupní cena dle článku 4.1 této Smlouvy.

- 10.4 V případě, že příslušný katastrální úřad odmítne povolit vklad vlastnického práva na základě této Smlouvy a/nebo bude požadovat její doplnění (případně doplnění návrhu na vklad), zavazují se Smluvní strany tak učinit a v případě zamítnutí vkladu uzavřít novou kupní smlouvu v obdobném znění, aby bylo dosaženo účelu sledovaného touto Smlouvou.

11. SMLUVNÍ POKUTY

- 11.1 Pokud Kupující poruší závazek vymezený v článku 3.5 nebo 8.1 této Smlouvy, je Kupující povinen za každé porušení uhradit Prodávajícímu smluvní pokutu ve výši 1.000.000 Kč, pokud neprovede nápravu stavu do 30 kalendářních dní ode dne, kdy jej Prodávající na takové porušení závazku písemně upozornil. Smluvní pokuta a její úhrada nemají žádný vliv na nárok na náhradu škody ve výši přesahující výši smluvní pokuty.
- 11.2 Pokud Kupující poruší závazek vymezený článkem 7.3 této Smlouvy, je Kupující povinen uhradit Prodávajícímu smluvní pokutu ve výši odpovídající výši odvodu včetně penále za porušení rozpočtové kázně, který by byl v důsledku porušení povinnosti Kupujícího uložen Prodávajícímu. Výslovně se sjednává, že Prodávající má právo na úhradu této smluvní pokuty pouze tehdy, pokud byl sám postižen odvodem za porušení rozpočtové kázně.

12. OZNÁMENÍ

- 12.1 Veškerá oznámení a/nebo výzvy, která je třeba podle této Smlouvy doručovat, budou písemná a doručena osobně, faxovým přenosem (s následným doručením originálu některým jiným způsobem uvedeným v tomto článku), do datové schránky nebo doporučenou poštou na adresu příslušné Smluvní strany uvedenou v záhlaví této Smlouvy (nebo na takovou jinou adresu, kterou příslušná Smluvní strana druhé Smluvní straně pro tyto účely písemně oznámí v souladu s tímto článkem).

13. DAŇOVÉ A POPLATKOVÉ POVINNOSTI

- 13.1 Kupující zaplatí daň z nabytí nemovitých věcí v souvislosti s převodem Nemovitosti dle zákonného opatření Senátu č. 340/2013 Sb. Správní poplatek za vklad do katastru nemovitostí hradí Prodávající.

14. ZÁVĚREČNÁ USTANOVENÍ

- 14.1 Uzavření této Smlouvy bylo schváleno usnesením Zastupitelstva Ústeckého kraje č. ze dne Záměr prodeje Nemovitosti byl zveřejněn na úřední desce Ústeckého kraje v souladu s ustanovením zákona č. 129/2000 Sb., zákon o krajích, od 19. listopadu 2010 do 20. prosince 2010 a opětovně z důvodu vyloučení pochybností od 25. 1. 2019 do 25. 2. 2019.
- 14.2 Tato Smlouva bude v úplném znění uveřejněna prostřednictvím registru smluv postupem dle zákona č. 340/2015 Sb. Smluvní strany se dohodly na tom, že

uveřejnění v registru smluv provede Prodávající, který zároveň zajistí, aby informace o uveřejnění této smlouvy byla zaslána Kupujícímu do datové schránky ID vmiyb5k.

- 14.3 Jakákoli práva a závazky Smluvních stran, jež nejsou v této Smlouvě výslovně uvedeny, se řídí §§ 2079 a násl. zákona č. 89/2012 Sb. (občanský zákoník).
- 14.4 Tato Smlouva je podepsána ve 3 (třech) vyhotoveních v českém jazyce, z nichž po podpisu Kupující obdrží 1 (jedno) vyhotovení, a zbývající 2 (dvě) vyhotovení jsou určena pro Prodávajícího a pro řízení o vkladu vlastnického práva do katastru nemovitostí.
- 14.5 Po přečtení této Smlouvy Smluvní strany potvrzují, že obsah, prohlášení, práva a závazky v ní uvedené odpovídají jejich pravé, vážné a svobodné vůli a že tato Smlouva byla uzavřena po vzájemném projednání, nikoli v tísní, ani za nápadně nevýhodných podmínek.

Na důkaz čehož připojily Smluvní strany k této Smlouvě své vlastnoruční podpisy.

Přílohy Smlouvy:

Příloha č. 1a – Kopie částečných výpisů z katastru nemovitostí týkajících se Pozemků

Příloha č. 1b – Geometrický plán č. 137-361/2011

Příloha č. 2 - Výpis z obchodního rejstříku Kupujícího

Příloha č. 3 - Popis Projektu

<podpisy Smluvních stran následují na další straně>

V _____ dne _____

Ústecký kraj, jako Prodávající

Jméno:

Funkce: hejtman

V _____ dne _____

Yanfeng Czechia Automotive Interior Systems s.r.o., jako Kupující

Jméno:

Funkce:

Jméno:

Funkce:

Příloha č. 1a

Kopie částečných výpisů z katastru nemovitostí týkajících se Pozemků

VÝPIS Z KATASTRU NEMOVITOSTÍ

prokazující stav evidovaný k datu 20.11.2018 12:55:02

Vyhotoveno bezúplatně dálkovým přístupem pro účel: Správa majetku, č.j.: 0001 pro Ústecký kraj

Okres: CZ0424 Louny

Obec: 565997 Bitoveves

Kat.území: 702382 Tatinná

List vlastnictví: 31

V kat. území jsou pozemky vedeny ve dvou číselných řadách (St. = stavební parcela)

A Vlastník, jiný oprávněný	Identifikátor	Podíl
Vlastnické právo		
Ústecký kraj, Velká Hradební 3118/48, Ústí nad Labem-centrum, 40001 Ústí nad Labem	70892156	

ČÁSTEČNÝ VÝPIS

B Nemovitosti

Pozemky				
Parcela	Výměra [m2]	Druh pozemku	Způsob využití	Způsob ochrany
554/7	23867	ostatní plocha	ostatní dopravní plocha	
554/8	135834	ostatní plocha	sportoviště a rekreační plocha	

B1 Věcná práva sloužící ve prospěch nemovitostí v části B - Bez zápisu

C Věcná práva zatěžující nemovitosti v části B včetně souvisejících údajů - Bez zápisu

D Poznámky a další obdobné údaje - Bez zápisu

Plomby a upozornění - Bez zápisu

E Nabývací tituly a jiné podklady zápisu

Listina

- o Smlouva o bezúplatném převodu podle § 22 zákona č.219/2000 Sb. č:21834934 ze dne 17.07.2002. Právní účinky vkladu práva ke dni 11.11.2002; uloženo na prac. Louny v-2276/2002-507
Pro: Ústecký kraj, Velká Hradební 3118/48, Ústí nad Labem-centrum, RČ/IČO: 70892156
40001 Ústí nad Labem

F Vztah bonitovaných půdně ekologických jednotek (BPEJ) k parcelám - Bez zápisu

Nemovitosti jsou v územním obvodu, ve kterém vykonává státní správu katastru nemovitostí ČR: Katastrální úřad pro Ústecký kraj, Katastrální pracoviště Žatec, kód: 533.

Vyhotovil:
Český úřad zeměměřičký a katastrální - SCD

Vyhotoveno: 20.11.2018 13:13:03

VÝPIS Z KATASTRU NEMOVITOSTÍ

prokazující stav evidovaný k datu 20.11.2018 12:55:02

Vytvořeno bezúplatně dálkovým přístupem pro účel: Správa majetku, č.j.: 0001 pro Ústecký kraj

Okres: CZ0424 Louny

Obec: 565997 Bitozeves

Kat.území: 702382 Tatinná

List vlastnictví: 104

V kat. území jsou pozemky vedeny ve dvou číselných řadách (St. = stavební parcela)

A Vlastník, jiný oprávněný	Identifikátor	Podíl
<i>Vlastnické právo</i>		
Ústecký kraj, Velká Hradební 3118/48, Ústí nad Labem-centrum, 40001 Ústí nad Labem	70892156	
<i>Hospodaření se svěřeným majetkem kraje</i>		
SPZ Triangle, příspěvková organizace, Velká Hradební 3118/48, Ústí nad Labem-centrum, 40001 Ústí nad Labem	71295011	

ČÁSTEČNÝ VÝPIS**B Nemovitosti**

Pozemky		Způsob využití	Způsob ochrany
Parcela	Výměra[m2]	Druh pozemku	
554/1	59443	ostatní plocha	sportoviště a rekreační plocha

B1 Věcná práva sloužící ve prospěch nemovitostí v části B - Bez zápisu

C Věcná práva zatěžující nemovitosti v části B včetně souvisejících údajů - Bez zápisu

D Poznámky a další obdobné údaje - Bez zápisu

Plomby a upozornění - Bez zápisu

E Nabývací tituly a jiné podklady zápisu

Listina

- o Smlouva o bezúplatném převodu podle § 22 zákona č.219/2000 Sb. č:21834934 ze dne 17.07.2002. Právní účinky vkladu práva ke dni 11.11.2002; uloženo na prac. Louny
V-2276/2002-507
Pro: Ústecký kraj, Velká Hradební 3118/48, Ústí nad Labem-centrum, RČ/IČO: 70892156
40001 Ústí nad Labem
- o Zřizovací listina rozpočtové či příspěvkové organizace Č.J. 249/2013 Dodatek č. 5 ze dne 15.07.2014. Právní účinky zápisu ke dni 22.08.2014. Zápis proveden dne 05.09.2014.
Z-2360/2014-533
Pro: SPZ Triangle, příspěvková organizace, Velká Hradební 3118/48, RČ/IČO: 71295011
Ústí nad Labem-centrum, 40001 Ústí nad Labem

F Vztah bonitovaných půdně ekologických jednotek (BPEJ) k parcelám - Bez zápisu

Nemovitosti jsou v územním obvodu, ve kterém vykonává státní správu katastru nemovitostí ČR: Katastrální úřad pro Ústecký kraj, Katastrální pracoviště Žatec, kód: 533.

Vyhotořil:
Český úřad zeměměřičký a katastrální - SCD

Vytvořeno: 20.11.2018 13:13:03

VÝPIS Z KATASTRU NEMOVITOSTÍ

prokazující stav evidovaný k datu 04.04.2013 14:15:02

Vyhотовeno bezúplatně dálkovým přístupem pro účel: Správa majetku, č.j.: 0001 pro Ústecký kraj

Okres: CE0424 Louny

Obec: 565997 Bitoseves

Kat.území: 702382 Tatinná

List vlastnictví: 31

V kat. území jsou pozemky vedeny ve dvou číselných řadách (St. = stavební parcela)

A Vlastník, jiný oprávněný	Identifikátor	Podíl
Vlastnické právo		
Ústecký kraj, Velká hradební 3118/48, Ústí nad Labem-centrum, 40001 Ústí nad Labem	70892156	

ČÁSTEČNÝ VÝPIS

B Nemovitosti					
Pozemky					
	Parcela	Výměra[m2]	Druh pozemku	Spůsob využití	Spůsob ochrany
St.	73	347	zastavěná plocha a nádvoží	společný dvůr	
St.	74	38	zastavěná plocha a nádvoží	společný dvůr	
	554/1	107533	ostatní plocha	sportoviště a rekreační plocha	
	554/7	24590	ostatní plocha	ostatní dopravní plocha	
	554/8	138495	ostatní plocha	sportoviště a rekreační plocha	

B1 Jiná práva - Bez zápisu

C Omezení vlastnického práva - Bez zápisu

D Jiné zápisy - Bez zápisu

E Nabývací tituly a jiné podklady zápisu

Listina

o Smlouva o bezúplatném převodu podle § 22 odst. 2 zák.č.219/2000 Sb. č.:21834934 ze dne 17.07.2002. Právní účinky vkladu práva ke dni 11.11.2002.; uloženo na prac. Louny

V-2276/2002-507

Pro: Ústecký kraj, Velká hradební 3118/48, Ústí nad Labem-centrum, RČ/IČO: 70892156
40001 Ústí nad Labem

F Vztah bonitovaných půdně ekologických jednotek (BPEJ) k parcelám - Bez zápisu

Nemovitosti jsou v územním obvodu, ve kterém vykonává státní správu katastru nemovitostí ČR: Katastrální úřad pro Ústecký kraj, Katastrální pracoviště Žatec, kód: 533.

Vyhotovil:

Vyhотовeno: 04.04.2013 14:30:20

Český úřad zeměměřičký a katastrální - SCD

Příloha č. 1b

Geometrický plán č. 137-361/2011

KOPIE

VÝKAZ DOSAVADNÍHO A NOVÉHO STAVU ÚDAJŮ KATASTRU NEMOVITOSTÍ													
Dosavadní stav				Nový stav									
parc. čísel	Výměra parcely		Druh pozemku Způsob využití	Označení pozemku parc. čísel	Výměra parcely		Druh pozemku Způsob využití	Typ stavby Způsob využití	Způsob určení výměr	Porovnání se stavem evidence právních vztahů			
	ha	m ²			ha	m ²				Díl přechází z pozemku katastru nemovitostí	Číslo listu vlastnictví	Výměra dílu	
											ha	m ²	
st.73 st.74 554/1	3 75	47 38 33	zast.pl. společný dvůr zast.pl. společný dvůr ostat.pl. sport a rekr.pl.	zaniká zaniká 554/1	*1) 8 45	71	ostat.pl. sport a rekr.pl.	2	554/1 st.74	- 31 31	8 45	47 25	a b
				554/25	3	80	ostat.pl. jiná plocha	2	554/1 st.73 st.74 554/7 554/8	31 31 31 31	2 29	86 13	c d e f
554/7	2	45	ostat.pl. ost.dopravní pl.	554/7	1	90	ostat.pl.	2	554/7	31	1	90	85
554/8	13	84	ostat.pl. sport a rekr.pl.	554/8	12	92	ostat.pl. sport a rekr.pl.	2	554/8	31	12	92	87
	27	10			27	10							

Poznámka : 1) Rozdíl vzniklý zaokrouhlením výměr (bod 14.7b přílohy vyhlášky č.26/2007) u dílů nové parcely č. 554/1
2) Lomové body byly stabilizovány dle §88 odst. 6 katastrální vyhlášky č. 26/2007 Sb.



OVĚŘUJE SE, ŽE TATO KOPIE SOUHLASÍ
S GEOMETRICKÝM PLÁNEM



29. 11. 2015

9/16/02
Kouřil

Dělit nebo scelovat pozemky lze jen na základě územního rozhodnutí, pokud podmínky pro ně nejsou stanoveny jiným rozhodnutím nebo opatřením.

<p>GEOMETRICKÝ PLÁN pro rozdělení pozemku</p> <p>Vyhotovil: MESS GEO s.r.o. Hasičská č.p. 111 Most-Vtelná 434 01</p> <p>Číslo plánu: 137-361/2011</p> <p>Okres: Louny</p> <p>Obec: Bitovčevs</p> <p>Katastrální území: Tatinná</p> <p>Mapový list: DKM</p> <p>Kód způsobu určení výměr je určen podle §77 odst. 2 vyhlášky č. 26/2007 Sb.</p> <p>Dosavadním vlastníkům pozemků byla poskytnuta možnost seznámit se v terénu s průběhem navrhovaných nových hranic, které byly označeny předepsaným způsobem:</p> <p>dřev. kolíky</p>	<p>Náležitosti a přesnosti odpovídá právním předpisům.</p>  <p>Geometrický plán ověřil úředně oprávněný zeměměřičský inženýr:</p> <p>Dne 26.8.2011 Číslo 434/2011</p>	<p>Katastrální úřad, katastrální pracoviště souhlasí s očištěním parcel.</p>  <p>Souhlas katastrálního úřadu, katastrálního pracoviště potvrdil:</p> <p>Dne 23 -09- 2011 Číslo 293/2011</p>
	<p>Úředně oprávněný zeměměřičský inženýr odpovídá za odbornou úroveň geometrického plánu, za dosažení předepsané přesnosti a za správnost a úplnost náležitostí podle právních předpisů.</p> <p>Jeden výtisk geometrického plánu a předepsané přílohy jsou uloženy u katastrálního úřadu, katastrálního pracoviště.</p>	

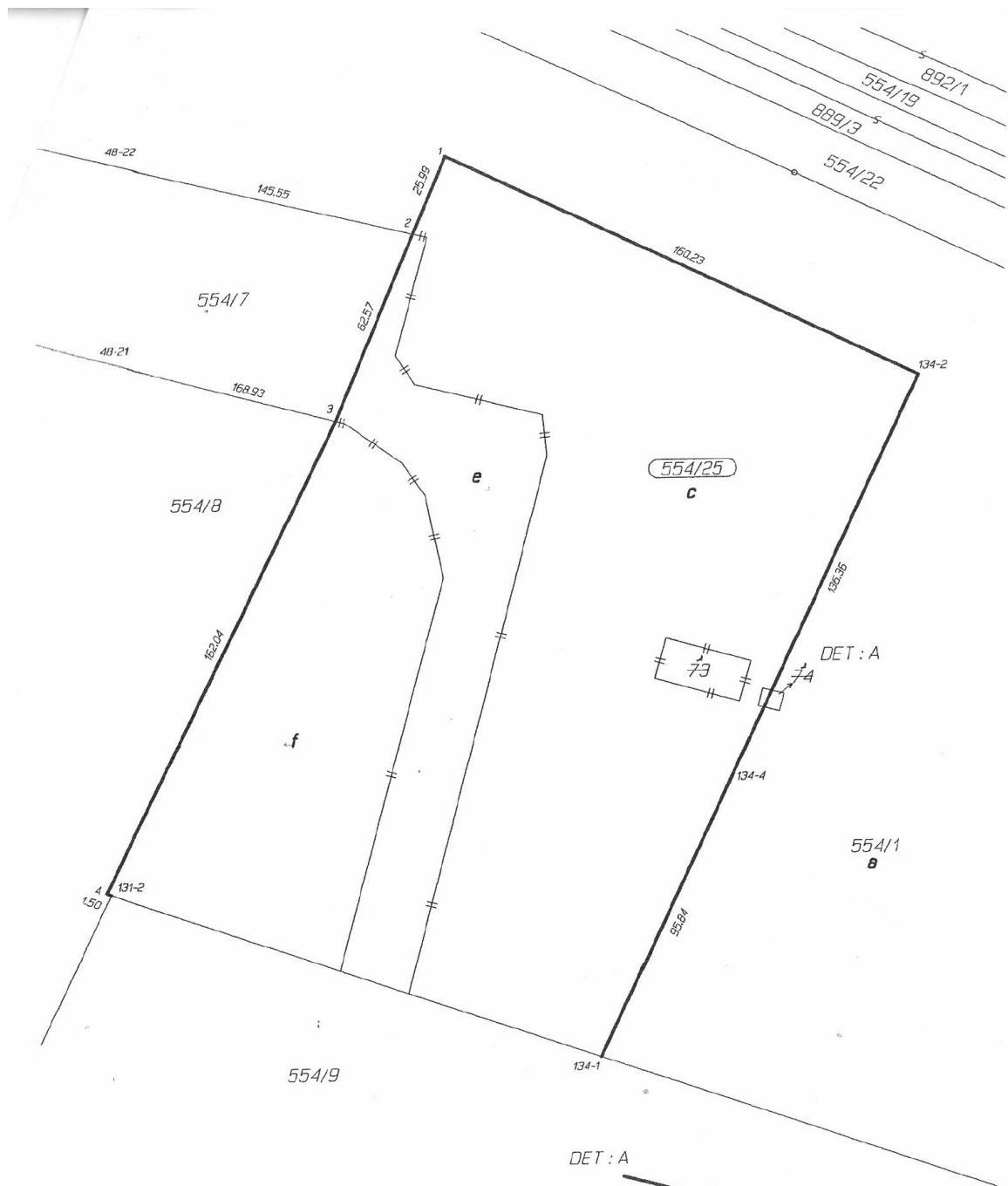

Seznam souřadnic (S-JTSK)
Souřadnice pro zápis do KN

Číslo bodu	Y	X	Kód kv.	Poznámka
48-21	796058.61	1003397.47	4	dřev.kolík
48-22	796012.44	1003348.96	4	dřev.kolík
131-2	795966.20	1003586.22	3	dřev.kolík
134-1	795816.62	1003638.34	3	dřev.kolík
134-2	795716.60	1003428.80	3	dřev.kolík
134-4	795775.33	1003551.85	3	dřev.kolík
1	795660.88	1003359.11	3	dřev.kolík
2	795670.98	1003363.06	4	dřev.kolík
3	795695.29	1003440.71	4	dřev.kolík
4	795967.58	1003585.74	3	dřev.kolík

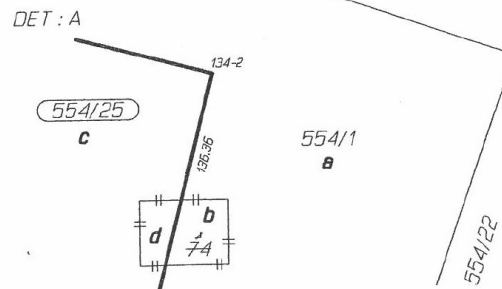

Příloha č. 2 Výpis z obchodního rejstříku Kupujícího

Tento výpis z veřejných rejstříků elektronicky podepsal "KRAJSKÝ SOUD V ÚSTÍ NAD LABEM [IČ 00215708]" dne 13.5.2019 v 15:07:38.
EPVid:H2TOHKxIMtpZJ8sYY+czvQ

Výpis

z obchodního rejstříku, vedeného
Krajským soudem v Ústí nad Labem
oddíl C, vložka 29795

Datum vzniku a zápisu:	10. února 2011
Spisová značka:	C 29795 vedená u Krajského soudu v Ústí nad Labem
Obchodní firma:	Yanfeng Czechia Automotive Interior Systems s.r.o.
Sídlo:	Průmyslová 1060, Bitoveves-Průmyslová zóna Triangle, 438 01 Bitoveves
Identifikační číslo:	287 39 817
Právní forma:	Společnost s ručením omezeným
Předmět podnikání:	výroba, obchod a služby neuvedené v přílohách 1 až 3 živnostenského zákona
Statutární orgán:	
jednatel A:	MICHAEL ERIC KLEINHEKSEL [redacted] [redacted] Den vzniku funkce: 18. prosince 2018
jednatel A:	STEVE MESZAROS, [redacted] [redacted] Den vzniku funkce: 18. prosince 2018
jednatel B:	JUN LUO, dat. nar. [redacted] [redacted] Den vzniku funkce: 18. prosince 2018
jednatel B:	TONY ELENBAAS, dat. [redacted] [redacted] Den vzniku funkce: 18. prosince 2018
Počet členů:	4
Způsob jednání:	Za společnost jednají dva jednatelé společně, a to vždy jeden jednatel A společně s jedním jednatelem B.
Prokura:	Ing. LENKA LACINOVÁ, dat. [redacted] [redacted] DRAGOS CAI IN CRISAN, dat. [redacted] [redacted] IOAN FLORIN CINAZAN, dat. [redacted] [redacted] Prokuristé jsou oprávněni zastupovat společnost následovně: (a) vždy dva prokuristé společně (b) jeden prokurista společně s jedním z jednatelů společnosti
Společníci:	
Společník:	Yanfeng Hungary Automotive Interior Systems Kft [redacted] Registrační číslo: Cg. 01-09-196602
Podíl:	Vklad: 50 200 000,- Kč

Splaceno: 100%
Obchodní podíl: 100%
Druh podílu: základní podíl č. 1

Základní kapitál: 50 200 000,- Kč

Ostatní skutečnosti:

Obchodní korporace se podřídila zákonu jako celku postupem podle § 777 odst. 5 zákona č. 90/2012 Sb., o obchodních společnostech a družstvech.

Odštěpné závody:

Odštěpný závod:

Označení odštěpného závodu: Yanfeng Czechia Automotive Interior Systems s.r.o., odštěpný závod Žatec

Sídlo nebo umístění: Tatinná 60, 438 01 Bitozeves

Předmět podnikání:

Výroba, obchod a služby neuvedené v přílohách 1 až 3 zákona č. 455/1991 Sb., o živnostenském podnikání, v platném znění

Vedoucí odštěpného závodu:

KAMIL NOSÁL, dat

Příloha č. 3

Popis Projektu

**ZÁKLADNÍ POPIS INVESTIČNÍHO ZÁMĚRU V
RÁMCI PRŮMYSLOVÉ ZÓNY TRIANGLE –
ÚSTECKÝ KRAJ**

Základní parametry projektu Expanze JCI – Strategická průmyslová zóna Triangle-Žatec

Velikost výrobní plochy	40 000m ²
Velikost kanceláří a sociálního zázemí	2-3 000m ²
Charakter provozu: dílů pro automobilový průmysl	výroba platových
Počet zaměstnanců	480+

Společnost Johnson Controls Interiors v současné době dokončuje výstavbu první fáze svého areálu v rámci strategické zóny Triangle. S ohledem na aktuální pozitivní ekonomickou situaci bylo na úrovni světového managementu společnosti rozhodnuto o záměru již nyní výrobní areál rozšířit. Celkovým cílem společnosti je zajištění cca 40 000m² výrobních ploch v rámci zóny Triangle. Současně s tím očekává společnost nábor 480+ zaměstnanců na různé provozní a vedoucí pozice. Nábor bude probíhat postupně spolu s rozšiřováním závodu.

Podmínkou rozšíření výrobní činnosti je zajištění dostatečné velikosti pozemku. Nad rámec nyní realizovaného závodu bylo technicky prověřeno, že nutné minimum je pozemek o velikosti cca 5,6ha. V rámci této plochy již meziresortní komise projednala prodej cca 3,5ha (rozhodnutí Meziresortní komise ze dne 7.10.2010). Zbývající část nutného pozemku tj. cca 2,08ha nebyla dosud projednána a je předmětem této žádosti.

K žádosti přikládáme Zastavovací situaci znázorňující připravované rozšíření s tím, že v tabulce níže je doložen časový a investiční plán připravované investice.

		Harmonogram činností investora	Rozsah investice*	Počet zaměstnanců
2011 konec	1.rok	Projektová příprava + dokončení I. fáze – 10 000 m ²	0,2 mld. CZK	50
2012 konec	2.rok	Realizace objektů – 10 000 m ²	0.2 mld. CZK	190
2013 konec	3.rok	Realizace objektů – 10 000 m ²	0.2 mld. CZK	120
2014 konec	4.rok	Realizace objektů – 10 000 m ²	0.2 mld. CZK	300
Celkem*			0.8 mld CZK	480

* částka je uvedena bez nákladů strojního vybavení, částka je orientační a může se měnit s ohledem na bližší specifikaci výrobní činnosti

Společnost JCI si zvolila lokalitu jako strategickou s ohledem na dostupnost svých zákazníků, kterými jsou automobilky v Sasku, Mladé Boleslavi a případně otevírá cestu i k dalším zákazníkům.

Předmětem výrobního programu jsou plastové výlisky, které jsou polsége montovány do vozidel. Plastové výlisky jsou modelovány z granulátu, který je skladován v silech a prostřednictvím lisů je formován do podoby výlisků. Na přiloženém obrázku je ukázka z výrobního procesu v rámci závodu.

Objekt výroby a administrativy

Jedná se o jednopodlažní budovy s vestavky pro administrativní a sociální vybavení, výrobní částí, vestavby pro obchodně organizační činnosti příjmu a expedice zboží. Prostory budou dále vybaveny pomocnými místnostmi jako jsou místnosti pro laboratoře, zkušebny, pomocné dílny, energobloky, VN a NN rozvodny, kompresorovny apod.

Architektonický výraz je vzhledem na rozlohu navrhován průmyslovou formou s hmotovou jednoduchostí a exaktním výrazem. Parter je členěn soustavou vratových systémů. Fasádní plášť je z vertikálního skládaného pláště s barevnou úpravou v barvě RAL 9006 (aluminium) s kombinací RAL 6005 (zelená). Úroveň komunikací (s vazbou na úroveň podlah hal) bude určena následně po výpočtu vyrovnané bilance zemních prací.

Stavebně technické řešení objektů

Nosný systém objektu je vytvořen ŽB prefa skeletem v madulové síti. Objekty budou založeny hlubinně na vrtaných pilotách, event. na plošných základech, tyto podpírají ŽB patky s prefa kalichy. ŽB prefa sloupy vetknuté do kalichů podpírají střešní kci z prefa ŽB vazníků a vaznic, alternativně z ocelových příhradových nosníků. Přístavky a vestavek budou rovněž provedeny jako ŽB prefa skelet se stropem z předpjatých panelů, příp. z prefa nosníků a desek „filigrán“. Alternativně je možno použít ocel.skeletová konstrukce vestavku s žebet.spráženými stropními deskami. Obvodový plášť je navržen do výšky 2.2 m ze žebetonových sendvičových panelů s povrchovou úpravou z pohledového betonu (do úrovně zásobovacích vrat), nad nimi až do úrovně atiky je plášť tvořen z ocelových lakovaných plechů (tzv.skládaný plášť). Výplně otvorů (okna, dveře, vrata) budou hliníkové v barvě zelené (RAL 6005). Střešní plášť je navržen z kotvené plastové fólie na minerální rohož a trapézový plech. Podlahová deska bude z hlazeného drátkobetonu provedená na izolaci proti zemní vlhkosti a hutněný štěrkový násyp.

Součástí hal budou též samostatné místnosti pro úklid a úklidové stroje s vybavením pro úklid a skladování čisticích prostředků, místnosti pro nabíjení vysokozdvizných vozíků, pro údržbářské práce je vybudována dílna, v prostoru druhé zóny je vybudována laboratoř pro testování výrobků. Pro komunální odpad budou vně haly umístěny velkoobjemové nádoby na odpad (kompaktory).

OBSAZENOST SPZ TRIANGLE - srpen 2011 (plocha celkem: cca 363,2 ha)

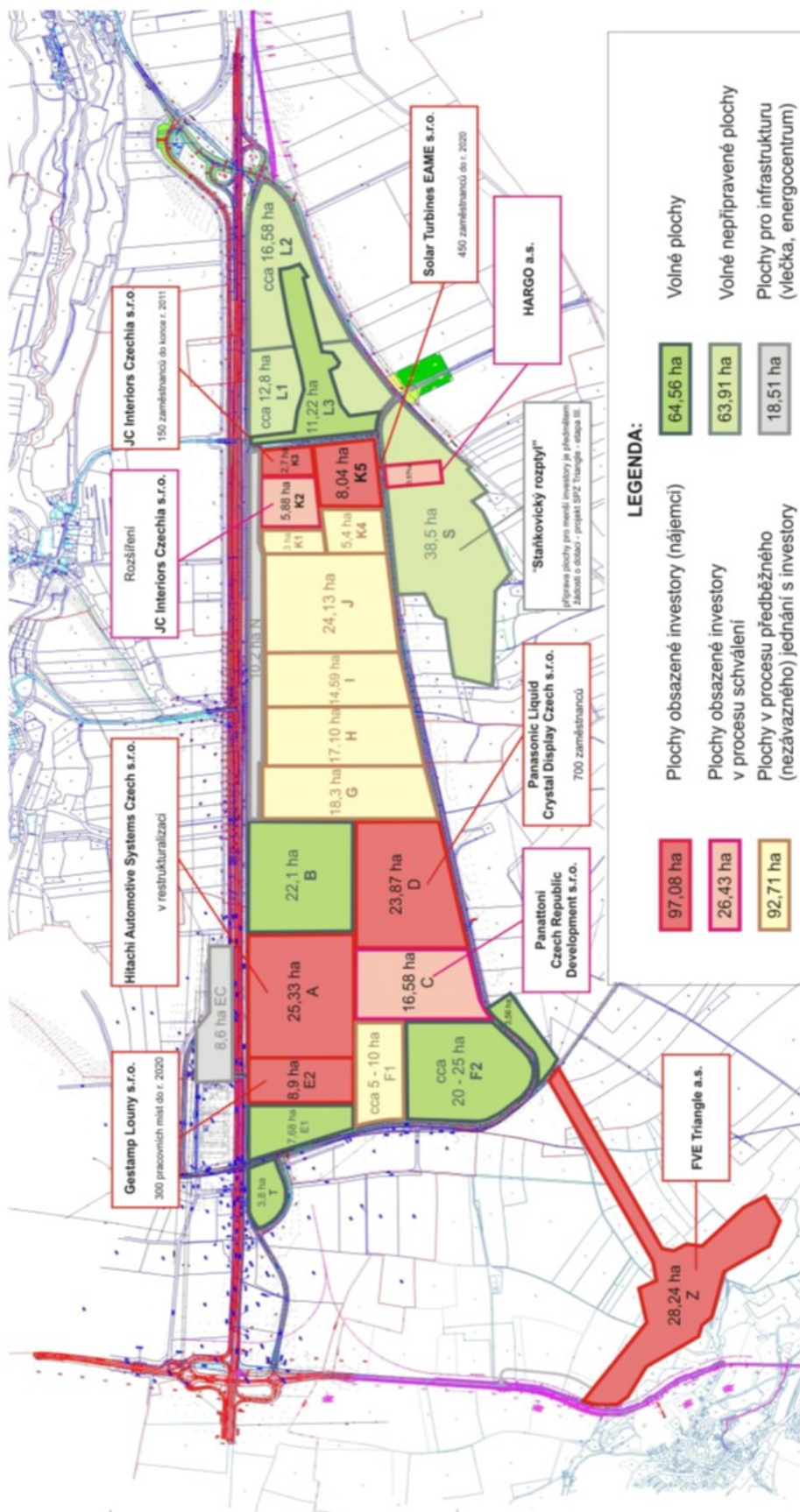

Příloha č. 7

Návrh Kupní smlouvy II

Ústecký kraj

- a -

Yanfeng Czechia Automotive Interior Systems s.r.o.

KUPNÍ SMLOUVA II

(Pozemky v k.ú. Tatinná)

OBSAH

1.ÚVODNÍ USTANOVENÍ	3
2.PŘEDMĚT TÉTO SMLOUVY A PROHLÁŠENÍ	4
3.PŘEVOD VLASTNICTVÍ A KUPNÍ CENA	4
4.VYPOŘÁDÁNÍ KUPNÍ CENY	5
5.ZÁRUKY PRODÁVAJÍCÍHO	5
6.ZÁVAZKY PRODÁVAJÍCÍHO	6
7.ZÁVAZKY A PROHLÁŠENÍ KUPUJÍCÍHO	6
8.PŘEDKUPNÍ PRÁVA	7
9.PŘEVOD VLASTNICTVÍ	7
10.NÁVRH NA VKLAD	7
11.SMLUVNÍ POKUTY	8
12.OZNÁMENÍ	8
13.DAŇOVÉ A POPLATKOVÉ POVINNOSTI	8
14.ZÁVĚREČNÁ USTANOVENÍ	8

Smluvní strany:

1. **Ústecký kraj**, se sídlem Velká hradební 3118/48, Ústí nad Labem, PSČ 400 01, IČ: 70892156, DIČ: CZ70892156 („**Prodávající**“)

a

2. **Yanfeng Czechia Automotive Interior Systems s.r.o.**, se sídlem Průmyslová 1060, Bitozeves-Průmyslová zóna Triangle, 438 01 Bitozeves, IČO 287 39 817, zapsaná v obchodním rejstříku vedeném Krajským soudem v Ústí nad Labem, sp. zn. C 29795 („**Kupující**“)

Prodávající a Kupující společně dále také jen jako „**Smluvní strany**“ a kterákoli z nich samostatně „**Smluvní strana**“.

TÍMTO BYLO DOHODNUTO:

1. ÚVODNÍ USTANOVENÍ

- 1.1 Prodávající prohlašuje, že je výlučným vlastníkem následujících pozemků:

- (a) parc.č. 554/1, druh pozemku: ostatní plocha;

jež je ke dni podpisu této Smlouvy veden v katastru nemovitostí vedeném Katastrálním úřadem pro Ústecký kraj, katastrální pracoviště Žatec, na listu vlastnictví číslo 104 pro katastrální území Tatinná; a

- (b) parc.č. 554/7, druh pozemku: ostatní plocha; a

- (c) parc.č. 554/8, druh pozemku: ostatní plocha;

jež jsou ke dni podpisu této Smlouvy vedeny v katastru nemovitostí vedeném Katastrálním úřadem pro Ústecký kraj, katastrální pracoviště Žatec, na listu vlastnictví číslo 31 pro katastrální území Tatinná

(všechny výše uvedené pozemky společně dále jen „**Pozemky**“).

- 1.2 Na základě geometrického plánu, jenž je součástí Přílohy č. 1b této Smlouvy, vypracovaného společností MESS GEO s.r.o. pod číslem 139-361/2011, schváleného Katastrálním úřadem pro Ústecký kraj, katastrální pracoviště Žatec, dne 4. 10. 2011 (dále jen „**Geometrický plán č. 139-361/2011**“), vznikl z Pozemků na základě oddělení a scelení pozemek parc. č. 554/26 o celkové výměře 20.724 m² (dále jen „**Nemovitost**“).

- 1.3 Prodávající své vlastnické právo k Pozemkům prokazuje původním a aktuálním částečným výpisem z katastru nemovitostí, který tvoří Přílohu č. 1a této Smlouvy.

- 1.4 Smluvní strany společně konstatují, že dne 27. 10. 2011 byla mezi Prodávajícím a Kupujícím uzavřena Nájemní smlouva ve znění dodatku č. 1 a dodatku č. 2 (dále

jen „**Nájemní smlouva**“), jejímž předmětem je mimo jiné i nájem Nemovitosti, a to za účelem rozšíření výrobní a skladové budovy a související infrastruktury a za účelem provozování rozšířené výrobní a skladové budovy a související infrastruktury po dobu od vydání kolaudačního souhlasu (resp. povolení k předčasnému užívání stavby nebo rozhodnutí o uložení provedení zkušebního provozu) do okamžiku zápisu vlastnického práva Kupujícího k Nemovitosti v katastru nemovitostí.

- 1.5 S ohledem na výše uvedené uzavírají Smluvní strany tuto kupní smlouvu o převodu vlastnického práva k Nemovitosti („**Smlouva**“).

2. PŘEDMĚT TÉTO SMLOUVY A PROHLÁŠENÍ

- 2.1 Předmětem této Smlouvy je převod vlastnického práva k Nemovitosti z Prodávajícího na Kupujícího za Kupní cenu (jak je tato vymezena v článku 3.1 této Smlouvy).
- 2.2 Kupující potvrzuje, že byl před uzavřením této Smlouvy seznámen s Rozhodnutím o poskytnutí dotace z prostředků státního rozpočtu a zvláštního účtu Ministerstva financí ČR – změna č. 4, evidenční číslo ISPROFIN 222232 0014 (dále jen „**Rozhodnutí**“) a zavazuje se respektovat zvláštní užívání a postupy plynoucí z tohoto Rozhodnutí pro užívání Nemovitosti.
- 2.3 Kupující prohlašuje, že byl seznámen s obsahem Smlouvy s ČR-MO a je si vědom a zavazuje se do 30. 9. 2019 bezvýhradně dodržet podmínky využití Nemovitosti stanovené v Rozhodnutí.

3. PŘEVOD VLASTNICTVÍ A KUPNÍ CENA

- 3.1 Prodávající tímto převádí vlastnické právo k Nemovitosti Kupujícímu do jeho výlučného vlastnictví za sjednanou kupní cenu, která činí **8.289.600 Kč** (slovy: *osm milionů dvě stě osmdesát devět tisíc šest set korun českých*) plus zákonná DPH (dále jen „**Kupní cena**“). Kupní cena byla stanovena na základě znaleckého posudku vypracovaného dne 30.10.2012, číslo posudku 88/12. Pro vyloučení pochybností byla výše Kupní ceny ověřena dále znaleckým posudkem vypracovaným Mgr. Jaroslavem Pikhartem ze dne 21. 1. 2019, číslo posudku 3366/2/2019.
- 3.2 Kupující tímto od Prodávajícího Nemovitost kupuje a přijímá do svého vlastnictví.
- 3.3 Kupující uhradí Kupní cenu v souladu s níže uvedeným článkem 4. této Smlouvy.
- 3.4 Převáděnou Nemovitost Prodávající prodává Kupujícímu za účelem provozování rozšíření závodu Kupujícího v souladu s projektem popsáním v Příloze č. 3 této Smlouvy (dále jen „**Projekt**“) a za účelem jejího dalšího užívání, eventuálně k uskutečnění další výstavby, v souladu s Rozhodnutím.

3.5 Kupující se zavazuje Nemovitost užívat pouze za účelem provozování závodu Kupujícího v souladu s Projektem a za účelem jejího dalšího užívání, eventuálně k uskutečnění další výstavby, v souladu s Rozhodnutím.

3.6 Kupující bere na vědomí, že nejméně 30 % plochy Nemovitosti musí být pokryto zelení (zelená plocha).

4. VYPOŘÁDÁNÍ KUPNÍ CENY

4.1 Kupní cena bude uhrazena Prodávajícímu na účet č. [REDAKCE] vedený u společnosti Česká spořitelna, a.s., a to do deseti (10) pracovních dnů po uzavření této Smlouvy.

5. ZÁRUKY PRODÁVAJÍCÍHO

5.1 Prodávající prohlašuje, že následující skutečnosti jsou ke dni podpisu této Smlouvy pravdivé:

- (a) Prodávající je zákonným a výlučným vlastníkem Nemovitosti a je oprávněn uzavřít tuto Smlouvu, přičemž k uzavření této Smlouvy získal veškeré potřebné souhlasy a schválení;
- (b) Nemovitost (ani žádná její část) není zatížena žádnými dluhy, právními vadami, nájemními smlouvami, věcnými břemeny, pachtý, předkupními právy, zástavními ani užívacími právy ani žádnými jinými právy (s výjimkou případů, kdy dané právo bylo zřízeno na základě smlouvy, jejíž stranou je Kupující);
- (c) Prodávající nemá žádné finanční závazky ani daňové nedoplatky vůči finančním či jakýmkoliv jiným úřadům České republiky, které by byly či by se mohly stát důvodem zřízení zástavního práva či jiného zatížení k Nemovitosti;
- (d) Nemovitost (nebo jakákoli její část) není ke dni podpisu této Smlouvy ani nikdy v minulosti nebyla součástí ochranného pásma, vyjma ochranného pásma dálnice D7 dle zákona č. 13/1997 Sb., o pozemních komunikacích, v platném znění;
- (e) Prodávající si není vědom toho, že by porušoval jakékoli právní normy týkající se ochrany životního prostředí;
- (f) Nemovitost (ani žádná její část) nebyla a není předmětem restitučních nároků, konkurzního nebo obdobného řízení nebo řízení o výkonu soudního či správního rozhodnutí a žádné takové nároky nebo řízení ani nehrozí; Nemovitost ani žádná její část nebyla vložena do základního kapitálu žádné obchodní společnosti ani družstva a žádná osoba nemůže k Nemovitosti (ani k jakékoli její části) uplatnit práva, včetně práva odpovídajícího věcnému břemeni, která by vznikla vydržením;

- (g) Prodávající si není vědom, že by se na Nemovitosti nacházely nadzemní či podzemní stavby (s výjimkou staveb vybudovaných Kupujícím v rámci Projektu) nebo archeologické památky;
 - (h) Prodávající si není vědom, že by se na nebo pod Nemovitostí nacházely nebezpečné látky nebo materiály.
- 5.2 Smluvní strany se dohodly, že jestliže se kterákoli záruka uvedená v článku 5.1 Smlouvy ukáže jako nepravdivá, bude Prodávající povinen takový nedostatek odstranit/napravit s tím, že pokud nebude takový nedostatek Prodávajícím odstraněn/napraven ani v dodatečně přiměřené lhůtě od okamžiku, kdy se takové prohlášení ukázalo jako nepravdivé, má Kupující právo odstoupit od této Smlouvy písemným oznámením o odstoupení zaslaným Prodávajícímu v souladu s ustanoveními upravujícími oznámení podle části 12 této Smlouvy.
- 5.3 Pokud Prodávající poruší závazek vymezený v článku 5.2 této Smlouvy, je Prodávající povinen uhradit Kupujícímu smluvní pokutu ve výši 1.000.000 Kč. Smluvní pokuta a její úhrada nemají žádný vliv na nárok na náhradu škody ve výši přesahující výši smluvní pokuty.

6. ZÁVAZKY PRODÁVAJÍCÍHO

- 6.1 Prodávající se zavazuje, že:
- (a) po dni podpisu této Smlouvy bez předchozího písemného svolení Kupujícího nezatíží Nemovitost jakýmkoli dluhem nebo jakkoli jinak; zejména ji neprodá, nedaruje, nepřevede, nevloží ani se jinak nepokusí o jakoukoli dispozici s Nemovitostí nebo její částí; dále Nemovitost ani její část nepronajme;
 - (b) v době ode dne podpisu této Smlouvy do dne zápisu vlastnického práva Kupujícího do katastru nemovitostí stav Nemovitosti nezhorší, zejména nezaloží na Nemovitosti skládky, či úložiště odpadů, neprovede terénní úpravy či jiné zemní práce a podobně.

7. ZÁVAZKY A PROHLÁŠENÍ KUPUJÍCÍHO

- 7.1 Kupující je povinen při užívání Nemovitosti respektovat ustanovení všech relevantních všeobecně závazných a prováděcích právních předpisů.
- 7.2 Za podmínek uložených v Rozhodnutí je Kupující povinen vždy k 20. lednu následujícího roku podat Prodávajícímu zprávu o stavu přípravy a realizace Projektu se stavem k 31. 12. roku předchozího. V této informaci uvede dále jméno investora, zařazení investičního záměru podle OKEČ, plochu pozemků v nájmu investora, plochu zastavěnou výrobními objekty, dosud realizovanou výši investice, počet dosud vytvořených pracovních míst. Ke zprávě přiloží všechna relevantní rozhodnutí, která mu byla v uplynulém kalendářním roce vydána orgány veřejné správy v souvislosti s přípravou a výstavbou jeho záměru (územní povolení,

stavební rozhodnutí, rozhodnutí o zkušebním provozu atd.). Pro zamezení pochybnostem v případě, že Rozhodnutí nebude vyžadovat splnění uvedené informační povinnosti, účinnost tohoto článku 7.2 zanikne.

- 7.3 Kupující si je vědom toho, že s předchozím souhlasem Ministerstva průmyslu a obchodu může být Nemovitost také užívána pro účely realizace investičních záměrů v oblasti logistiky, facility managementu, odpadového hospodářství, čerpací stanice pohonných hmot, případně dalších oblastech plnicích funkcí obslužnosti pro záměry z oblastí uvedených v bodě č. 26 Rozhodnutí.

8. PŘEDKUPNÍ PRÁVA

- 8.1 Kupující se zavazuje, že Nemovitost či její část nepřevéde třetí osobě, pokud nebudou využity v souladu s požadavky Rozhodnutí, aniž by Nemovitost či její část před tím nenabídl ke zpětnému převodu na Prodávajícího za cenu, za kterou Nemovitost či její část Kupující od Prodávajícího nabyl do svého vlastnictví. Předkupní právo skončí dne 30. 9. 2019.

- (a) Prodávající je povinen k vyjádření, zda využije předkupního práva, ve lhůtě 3 kalendářních měsíců. Lhůta počíná běžet měsícem následujícím po měsíci, ve kterém byla Prodávajícímu doručena nabídka k odkupu Nemovitosti či její části. Vyjádření je Prodávající povinen doručit Kupujícímu nejpozději do posledního dne lhůty.
- (b) Prodávající je oprávněn využít nabídku k odkupu Nemovitosti či její části zcela nebo pouze z části.

9. PŘEVOD VLASTNICTVÍ

- 9.1 Vlastnické právo k Nemovitosti přechází spolu se souvisejícími právy a závazky na Kupujícího vkladem vlastnického práva do katastru nemovitostí vedeného u Katastrálního úřadu pro Ústecký kraj, katastrální pracoviště Žatec. Tímto dnem přecházejí všechna práva i povinnosti vztahující se k Nemovitosti na Kupujícího, zejména povinnost platit příslušné daně a poplatky, jakož i jakákoliv práva spojená s vlastnictvím Nemovitosti.

10. NÁVRH NA VKLAD

- 10.1 Podle této Smlouvy bude učiněn zápis do příslušného listu vlastnictví v katastru nemovitostí pro katastrální území Tatinná, obec Bitozeves, vedeného při Katastrálním úřadu pro Ústecký kraj, katastrální pracoviště Žatec.
- 10.2 Zároveň s touto Smlouvou Smluvní strany podepíší návrh na vklad vlastnického práva Kupujícího k Nemovitosti do příslušného katastru nemovitostí.
- 10.3 Návrh na příslušný vklad do katastru nemovitostí podá Prodávající, a to ve lhůtě 10 (deseti) pracovních dnů poté, kdy bude uhrazena Kupní cena dle článku 4.1 této Smlouvy.

- 10.4 V případě, že příslušný katastrální úřad odmítne povolit vklad vlastnického práva na základě této Smlouvy a/nebo bude požadovat její doplnění (případně doplnění návrhu na vklad), zavazují se Smluvní strany tak učinit a v případě zamítnutí vkladu uzavřít novou kupní smlouvu v obdobném znění, aby bylo dosaženo účelu sledovaného touto Smlouvou.

11. SMLUVNÍ POKUTY

- 11.1 Pokud Kupující poruší závazek vymezený v článku 3.5 nebo 8.1 této Smlouvy, je Kupující povinen za každé porušení uhradit Prodávajícímu smluvní pokutu ve výši 1.000.000 Kč, pokud neprovede nápravu stavu do 30 kalendářních dní ode dne, kdy jej Prodávající na takové porušení závazku písemně upozornil. Smluvní pokuta a její úhrada nemají žádný vliv na nárok na náhradu škody ve výši přesahující výši smluvní pokuty.
- 11.2 Pokud Kupující poruší závazek vymezený článkem 7.3 této Smlouvy, je Kupující povinen uhradit Prodávajícímu smluvní pokutu ve výši odpovídající výši odvodu včetně penále za porušení rozpočtové kázně, který by byl v důsledku porušení povinnosti Kupujícího uložen Prodávajícímu. Výslovně se sjednává, že Prodávající má právo na úhradu této smluvní pokuty pouze tehdy, pokud byl sám postižen odvodem za porušení rozpočtové kázně.

12. OZNÁMENÍ

- 12.1 Veškerá oznámení a/nebo výzvy, která je třeba podle této Smlouvy doručovat, budou písemná a doručena osobně, datovou schránkou, faxovým přenosem (s následným doručením originálu některým jiným způsobem uvedeným v tomto článku) nebo doporučenou poštou na adresu příslušné Smluvní strany uvedenou v záhlaví této Smlouvy (nebo na takovou jinou adresu, kterou příslušná Smluvní strana druhé Smluvní straně pro tyto účely písemně oznámí v souladu s tímto článkem).

13. DAŇOVÉ A POPLATKOVÉ POVINNOSTI

- 13.1 Kupující zaplatí daň z nabytí nemovitých věcí v souvislosti s převodem Nemovitosti dle zákonného opatření Senátu č. 340/2013 Sb. Správní poplatek za vklad do katastru nemovitostí hradí Prodávající.

14. ZÁVĚREČNÁ USTANOVENÍ

- 14.1 Uzavření této Smlouvy bylo schváleno usnesením Zastupitelstva Ústeckého kraje č. ze dne Záměr prodeje Nemovitosti byl zveřejněn na úřední desce Ústeckého kraje v souladu s ustanovením zákona č. 129/2000 Sb., zákon o krajích, od 17.10.2012 do 19.11.2012 a opětovně z důvodu vyloučení pochybností od 25. 1. 2019 do 25. 2. 2019.
- 14.2 Tato Smlouva bude v úplném znění uveřejněna prostřednictvím registru smluv postupem dle zákona č. 340/2015 Sb. Smluvní strany se dohodly na tom, že

uveřejnění v registru smluv provede Prodávající, který zároveň zajistí, aby informace o uveřejnění této smlouvy byla zaslána Kupujícímu do datové schránky ID vmiyb5k.

- 14.3 Jakákoli práva a závazky Smluvních stran, jež nejsou v této Smlouvě výslovně uvedeny, se řídí §§ 2079 a násl. zákona č. 89/2012 Sb. (občanský zákoník).
- 14.4 Tato Smlouva je podepsána ve 3 (třech) vyhotoveních v českém jazyce, z nichž po podpisu Kupující obdrží 1 (jedno) vyhotovení, a zbývající 2 (dvě) vyhotovení jsou určena pro Prodávajícího a pro řízení o vkladu vlastnického práva do katastru nemovitostí.
- 14.5 Po přečtení této Smlouvy Smluvní strany potvrzují, že obsah, prohlášení, práva a závazky v ní uvedené odpovídají jejich pravé, vážné a svobodné vůli a že tato Smlouva byla uzavřena po vzájemném projednání, nikoli v tísní, ani za nápadně nevýhodných podmínek.

Na důkaz čehož připojily Smluvní strany k této Smlouvě své vlastnoruční podpisy.

Přílohy Smlouvy:

Příloha č. 1a - Kopie částečných výpisů z katastru nemovitostí týkajících se Pozemků,

Příloha č. 1b Geometrický plán č. 139-361/2011

Příloha č. 2 - Výpis z obchodního rejstříku Kupujícího

Příloha č. 3 - Popis Projektu

<podpisy Smluvních stran následují na další straně>

V _____ dne _____

Ústecký kraj, jako Prodávající

Jméno:

Funkce: hejtman

V _____ dne _____

Yanfeng Czechia Automotive Interior Systems s.r.o., jako Kupující

Jméno:

Funkce:

Jméno:

Funkce:

Příloha č. 1a
Kopie částečných výpisů z katastru nemovitostí týkajících se Pozemků

VÝPIS Z KATASTRU NEMOVITOSTÍ

prokazující stav evidovaný k datu 20.11.2018 12:55:02

Vyhотовeno bezúplatně dálkovým přístupem pro účel: Správa majetku, č.j.: 0001 pro Ústecký kraj

Okres: CZ0424 Louny

Obec: 565997 Bitozeves

Kat.území: 702382 Tatinná

List vlastnictví: 31

V kat. území jsou pozemky vedeny ve dvou číselných řadách (St. = stavební parcela)

A Vlastník, jiný oprávněný	Identifikátor	Podíl
Vlastnické právo		
Ústecký kraj, Velká Hradební 3118/48, Ústí nad Labem-centrum, 40001 Ústí nad Labem	70892156	

ČÁSTEČNÝ VÝPIS

B Nemovitosti				
Pozemky				
Parcela	Výměra[m2]	Druh pozemku	Způsob využití	Způsob ochrany
554/7	23867	ostatní plocha	ostatní dopravní plocha	
554/8	135834	ostatní plocha	sportoviště a rekreační plocha	

B1 Věcná práva sloužící ve prospěch nemovitostí v části B - Bez zápisu

C Věcná práva zatěžující nemovitosti v části B včetně souvisejících údajů - Bez zápisu

D Poznámky a další obdobné údaje - Bez zápisu

Plomby a upozornění - Bez zápisu

E Nabývací tituly a jiné podklady zápisu

Lístina

o Smlouva o bezúplatném převodu podle § 22 zákona č.219/2000 Sb. č:21834934 ze dne 17.07.2002. Právní účinky vkladu práva ke dni 11.11.2002; uloženo na prac. Louny

V-2276/2002-507

Pro: Ústecký kraj, Velká Hradební 3118/48, Ústí nad Labem-centrum, RČ/IČO: 70892156
40001 Ústí nad Labem

F Vztah bonitovaných půdně ekologických jednotek (BPEJ) k parcelám - Bez zápisu

Nemovitosti jsou v územním obvodu, ve kterém vykonává státní správu katastru nemovitostí ČR: Katastrální úřad pro Ústecký kraj, Katastrální pracoviště Žatec, kód: 533.

Vyhotožil:
Český úřad zeměměřičký a katastrální - SCD

Vyhotoveno: 20.11.2018 13:13:03

VÝPIS Z KATASTRU NEMOVITOSTÍ

prokazující stav evidovaný k datu 20.11.2018 12:55:02

Vyhотовeno bezúplatně dálkovým přístupem pro účel: Správa majetku, č.j.: 0001 pro Ústecký kraj

Okres: CZ0424 Louny

Obec: 565997 Bitoveves

Kat.území: 702382 Tatinná

List vlastnictví: 104

V kat. území jsou pozemky vedeny ve dvou číselných řadách (St. = stavební parcela)

A Vlastník, jiný oprávněný	Identifikátor	Podíl
<i>Vlastnické právo</i>		
Ústecký kraj, Velká Hradební 3118/48, Ústí nad Labem-centrum, 40001 Ústí nad Labem	70892156	
<i>Hospodaření se svěřeným majetkem kraje</i>		
SPZ Triangle, příspěvková organizace, Velká Hradební 3118/48, Ústí nad Labem-centrum, 40001 Ústí nad Labem	71295011	

ČÁSTEČNÝ VÝPIS

B Nemovitosti					
Pozemky					
Parcela	Výměra[m2]	Druh pozemku	Způsob využití	Způsob ochrany	
554/1	59443	ostatní plocha	sportoviště a rekreační plocha		

B1 Věcná práva sloužící ve prospěch nemovitostí v části B - Bez zápisu

C Věcná práva zatěžující nemovitosti v části B včetně souvisejících údajů - Bez zápisu

D Poznámky a další obdobné údaje - Bez zápisu

Plomby a upozornění - Bez zápisu

E Nabývací tituly a jiné podklady zápisu

Listina

- o Smlouva o bezúplatném převodu podle § 22 zákona č.219/2000 Sb. č:21834934 ze dne 17.07.2002. Právní účinky vkladu práva ke dni 11.11.2002; uloženo na prac. Louny
V-2276/2002-507
Pro: Ústecký kraj, Velká Hradební 3118/48, Ústí nad Labem-centrum, RČ/IČO: 70892156
40001 Ústí nad Labem
- o Zřizovací listina rozpočtové či příspěvkové organizace Č.J. 249/2013 Dodatek č. 5 ze dne 15.07.2014. Právní účinky zápisu ke dni 22.08.2014. Zápis proveden dne 05.09.2014.
Z-2360/2014-533
Pro: SPZ Triangle, příspěvková organizace, Velká Hradební 3118/48, RČ/IČO: 71295011
Ústí nad Labem-centrum, 40001 Ústí nad Labem

F Vztah bonitovaných půdně ekologických jednotek (BPEJ) k parcelám - Bez zápisu

Nemovitosti jsou v územním obvodu, ve kterém vykonává státní správu katastru nemovitostí ČR: Katastrální úřad pro Ústecký kraj, Katastrální pracoviště Žatec, kód: 533.

Vyhotožil:
Český úřad zeměměřický a katastrální - SCD

Vyhotoveno: 20.11.2018 13:13:03

VÝPIS Z KATASTRU NEMOVITOSTÍ

prokazující stav evidovaný k datu 04.04.2013 14:15:02

Vyhотовeno bezúplatně dálkovým přístupem pro účel: Správa majetku, č.j.: 0001 pro Ústecký kraj

Okres: CE0424 Louny Obec: 565997 Bitoseves
 Kat.území: 702382 Tatinná List vlastnictví: 31
 V kat. území jsou pozemky vedeny ve dvou číselných řadách (St. = stavební parcela)

A Vlastník, jiný oprávněný	Identifikátor	Podíl
Vlastnické právo		
Ústecký kraj, Velká hradební 3118/48, Ústí nad Labem-centrum, 40001 Ústí nad Labem	70892156	

ČÁSTEČNÝ VÝPIS

B Nemovitosti					
Pozemky					
	Parcela	Výměra[m2]	Druh pozemku	Spůsob využití	Spůsob ochrany
St.	73	347	zastavěná plocha a nádvoží	společný dvůr	
St.	74	38	zastavěná plocha a nádvoží	společný dvůr	
	554/1	107533	ostatní plocha	sportoviště a rekreační plocha	
	554/7	24590	ostatní plocha	ostatní dopravní plocha	
	554/8	138495	ostatní plocha	sportoviště a rekreační plocha	
B1 Jiná práva - Bez zápisu					
C Omezení vlastnického práva - Bez zápisu					
D Jiné zápisy - Bez zápisu					
E Nabývací tituly a jiné podklady zápisu					

Listina

o Smlouva o bezúplatném převodu podle § 22 odst. 2 zák.č.219/2000 Sb. č.:21834934 ze dne 17.07.2002. Právní účinky vkladu práva ke dni 11.11.2002.; uloženo na prac. Louny V-2276/2002-507
 Pro: Ústecký kraj, Velká hradební 3118/48, Ústí nad Labem-centrum, RČ/IČO: 70892156
 40001 Ústí nad Labem

F Vztah bonitovaných půdně ekologických jednotek (BPEJ) k parcelám - Bez zápisu

Nemovitosti jsou v územním obvodu, ve kterém vykonává státní správu katastru nemovitostí ČR: Katastrální úřad pro Ústecký kraj, Katastrální pracoviště Žatec, kód: 533.

Vyhotovil:

Vyhотовeno: 04.04.2013 14:30:20

Český úřad zeměměřičký a katastrální - SCD

Příloha č. 1b

Geometrický plán č. 139-361/2011

KOPIE

VÝKAZ DOSAVADNÍHO A NOVÉHO STAVU ÚDAJŮ KATASTRU NEMOVITOSTÍ															
savadní stav					Nový stav										
Výměra parcely		Druh pozemku	Označení pozemku parc. číslem	Výměra parcely		Druh pozemku	Typ stavby	Způsob využití	Způsob využití	Způsob určení výměr	Porovnání se stavem evidence právních vztahů				
ha	m ²			Způsob využití	ha						m ²	Způsob využití	Díl přechází z pozemku označeného v katastru nemovitosti	Číslo listu vlastnictví	Výměra dílu
												ha	m ²		
554/1	10 75 33	ostat. pl. sport. a rekr. pl.	554/1	* 11 94 49	ostat. pl. sport. a rekr. pl.				2	554/1	31	10 47 36	a		
										554/7	31	55 05	b		
										554/8	31	92 09	c		
											* 11 94 50				
554/7	2 45 90	ostat. pl. ost. dopravní pl.	554/7	1 39 26	ostat. pl. ost. dopravní pl.				2	554/7	31	1 39 26			
554/8	13 84 95	ostat. pl. sport. a rekr. pl.	554/8	11 65 19	ostat. pl. sport. a rekr. pl.				2	554/8	31	11 65 19			
			554/26	2 07 24	ostat. pl. jina pl.				2	554/8	31	1 27 68	d		
										554/1	31	27 97	e		
										554/7	31	51 59	f		
	27 06 18			27 06 18							2 07 24				

Poznámka : *1) Rozdíl vzniklý zaokrouhlením výměr (bod 14.7b přílohy vyhlášky č.26/2007) u dílů nové parcely č. 554/1
2) Lomové body byly stabilizovány dle §88 odst. 6 katastrální vyhlášky č. 26/2007 Sb.

OVĚŘUJE SE, ŽE TATO KOPIE SOUHLASÍ
S GEOMETRICKÝM PLÁNEM



29. 11. 2016

10/16/02
Černý

Dělit nebo scelovat pozemky lze jen na základě územního rozhodnutí, pokud podmínky pro ně nejsou stanoveny jiným rozhodnutím nebo opatřením.

<p>GEOMETRICKÝ PLÁN pro rozdělení pozemku</p> <p>Vyhotovil: MESS GEO s.r.o. Hasičská č.p. 111 Most-Vteln 434 01</p> <p>Číslo plánu: 139-361/2011</p> <p>Okres: Louny</p> <p>Obec: Bitozeves</p> <p>Katastrální území: Tatinná</p> <p>Mapový list: DKM</p> <p>Kód způsobu určení výměr je určen podle §77 odst. 2 vyhlášky č. 26/2007 Sb.</p> <p>Dosavadním vlastníkům pozemků byla poskytnuta možnost seznámit se v terénu s průběhem navrhovaných nových hranic, které byly označeny předepsaným způsobem:</p> <p>dřev. kolíky</p>	<p>Náležitostmi a přesností odpovídá právním předpisům.</p> <p>Ing. Pavel Černý Úředně oprávněný zeměměřičský inženýr</p> <p>Dne 31.8.2011 Číslo 450/2011</p> <p>Úředně oprávněný zeměměřičský inženýr odpovídá za odbornou úroveň geometrického plánu, za dosažení předepsané přesnosti a za správnost a úplnost náležitostí podle právních předpisů.</p>	<p>Katastrální úřad, katastrální pracoviště souhlasí s očíslováním parcel.</p> <p>Katastrální úřad pro ústřední katastrální pracoviště Zlaté</p> <p>Souhlas katastrálního úřadu, katastrálního pracoviště potvrdit:</p> <p>Dne - 4 - 10 - 2011 Číslo 402/2011</p> <p>Jeden vpravis geometrického plánu a předepsané přílohy jsou uloženy u katastrálního úřadu, katastrálního pracoviště.</p>
--	--	---

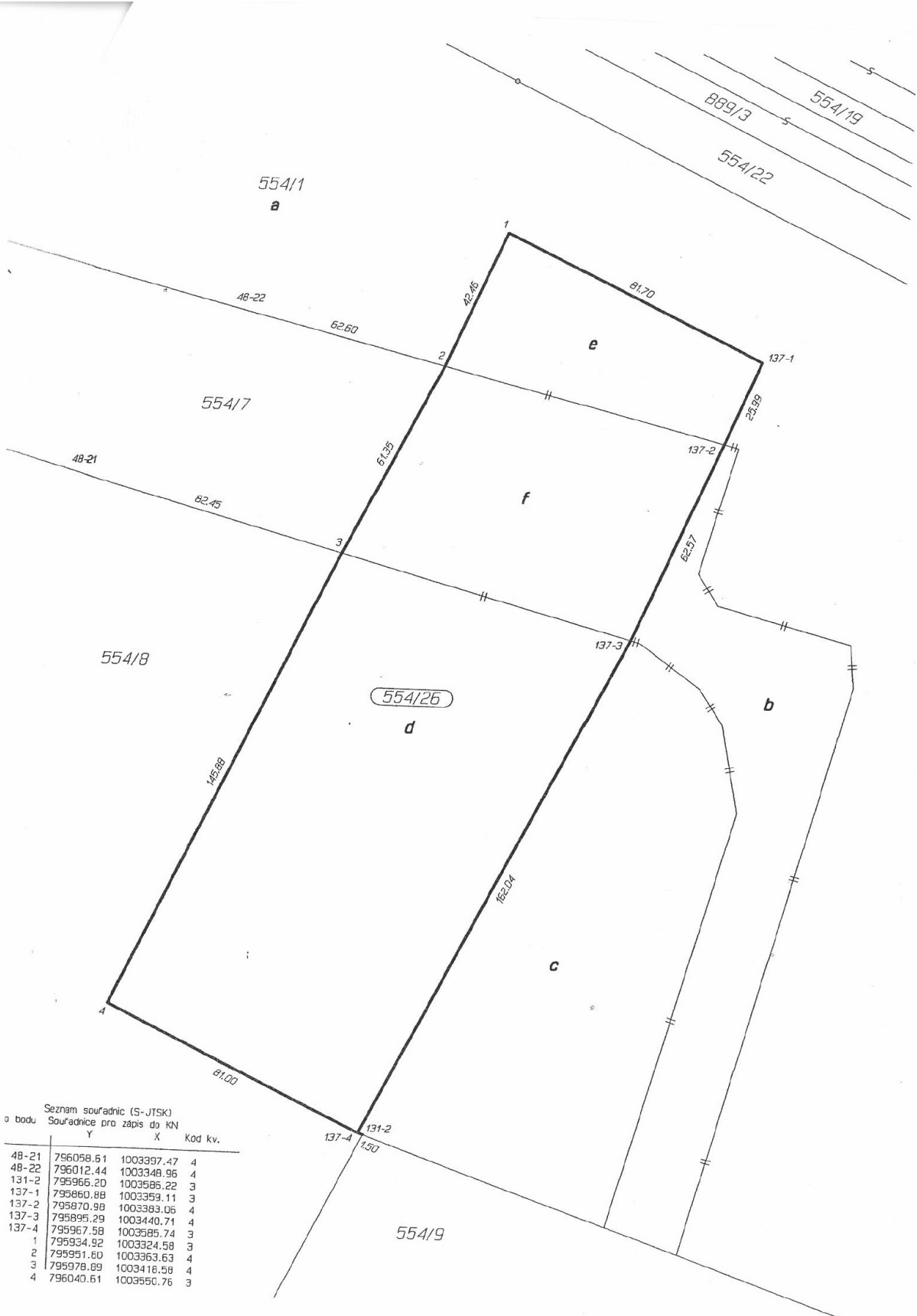

Seznam souřadnic (S-JTSK)
 Souřadnice pro zápis do KN

o bodu	Y	X	Kod kv.
48-21	796058.61	100397.47	4
48-22	796012.44	100348.96	4
131-2	795966.20	100358.22	3
137-1	795860.88	100359.11	3
137-2	795870.98	100383.06	4
137-3	795895.29	100340.71	4
137-4	795967.58	100358.74	3
1	795934.92	100324.58	3
2	795951.60	100363.63	4
3	795978.89	1003418.58	4
4	796040.61	1003550.76	3

Příloha č. 2

Výpis z obchodního rejstříku Kupujícího

Tento výpis z veřejných rejstříků elektronicky podepsal "KRAJSKÝ SOUD V ÚSTÍ NAD LABEM [IČ 00215708]" dne 13.5.2019 v 15:07:38.
EPVid:H2TOHKxiMtpZJ8sYY+czvQ

Výpis

z obchodního rejstříku, vedeného
Krajským soudem v Ústí nad Labem
oddíl C, vložka 29795

Datum vzniku a zápisu:	10. února 2011
Spisová značka:	C 29795 vedená u Krajského soudu v Ústí nad Labem
Obchodní firma:	Yanfeng Czechia Automotive Interior Systems s.r.o.
Sídlo:	Průmyslová 1060, Bitoveves-Průmyslová zóna Triangle, 438 01 Bitoveves
Identifikační číslo:	287 39 817
Právní forma:	Společnost s ručením omezeným
Předmět podnikání:	výroba, obchod a služby neuvedené v přílohách 1 až 3 živnostenského zákona
Statutární orgán:	
jednatel A:	MICHAEL ERIC KLEINHEKSEL, [redacted] Den vzniku funkce: 18. prosince 2018
jednatel A:	STEVE MESZAROS, dat. [redacted] Den vzniku funkce: 18. prosince 2018
jednatel B:	JUN LUO, dat. n[redacted] Den vzniku funkce: 18. prosince 2018
jednatel B:	TONY ELENBAAS, dat. n[redacted] Den vzniku funkce: 18. prosince 2018
Počet členů:	4
Způsob jednání:	Za společnost jednají dva jednatelé společně, a to vždy jeden jednatel A společně s jedním jednatelem B.
Prokura:	Ing. LENKA LACINOVÁ, dat. [redacted] DRAGOS CALIN CRISAN, dat. [redacted] IOAN FLORIN CINAZAN, dat. [redacted] Prokuristé jsou oprávněni zastupovat společnost následovně: (a) vždy dva prokuristé společně (b) jeden prokurista společně s jedním z jednatelů společnosti
Společníci:	
Společník:	Yanfeng Hungary Automotive Interior Systems Kft. [redacted] Registrační číslo: Cg. 01-09-196602
Podíl:	Vklad: 50 200 000,- Kč

Splaceno: 100%
Obchodní podíl: 100%
Druh podílu: základní podíl č. 1

Základní kapitál: 50 200 000,- Kč

Ostatní skutečnosti:

Obchodní korporace se podřídila zákonu jako celku postupem podle § 777 odst. 5 zákona č. 90/2012 Sb., o obchodních společnostech a družstvech.

Odštěpné závody:

Odštěpný závod:

Označení odštěpného závodu: Yanfeng Czechia Automotive Interior Systems s.r.o., odštěpný závod Žatec

Sídlo nebo umístění: Tatinná 60, 438 01 Bitozeves

Předmět podnikání:

Výroba, obchod a služby neuvedené v přílohách 1 až 3 zákona č. 455/1991 Sb., o živnostenském podnikání, v platném znění

Vedoucí odštěpného závodu:

KAMIL NOSÁL, dat. [REDACTED]

Příloha č. 3

Popis projektu

**ZÁKLADNÍ POPIS INVESTIČNÍHO ZÁMĚRU V
RÁMCI PRŮMYSLOVÉ ZÓNY TRIANGLE –
ÚSTECKÝ KRAJ**

Základní parametry projektu Expanze JCI – Strategická průmyslová zóna Triangle-Žatec

Velikost výrobní plochy	40 000m ²
Velikost kanceláří a sociálního zázemí	2-3 000m ²
Charakter provozu:	výroba platových dílů pro automob. průmysl
Počet zaměstnanců	660

Společnost Johnson Controls Interiors v současné době dokončila výstavbu II. fáze svého areálu a připravuje výstavbu III. fáze v rámci strategické zóny Triangle. Tyto dvě fáze má společnost majetkově ošetřené Nájemní smlouvou s ujednáním o smlouvě budoucí kupní a současně má formou nájmu zajištěny plochy pro výstavbu IV. fáze. S ohledem na zajištění výrobního programu pro část Fáze III bylo na úrovni světového managementu společnosti rozhodnuto o záměru již nyní spustit přípravu na realizaci plánované IV. fáze investičního záměru a tedy Dodatkem nájemní smlouvy zajistit i smlouvu o budoucí smlouvě kupní na pozemky pro tuto fázi. Celkovým cílem společnosti je zajištění cca 40 000 m² výrobních ploch v rámci zóny Triangle. Současně s tím očekává společnost nábor 660 zaměstnanců na různé provozní a vedoucí pozice. Nábor bude probíhat postupně spolu s rozšiřováním závodu.

K žádosti přikládáme Zastavovací situaci znázorňující připravované rozšíření s tím, že v tabulce níže je doložen časový a investiční plán připravované investice.

		Harmonogram činností investora	Rozsah investice*	Počet zaměstnanců
2011 konec	1.rok	Projektová příprava + dokončení I. fáze – 10 000 m ²	0,2 mld. CZK	50
2012 konec	2.rok	Realizace objektů – 10 000 m ²	0.2 mld. CZK	190
2013 konec	3.rok	Realizace objektů – 10 000 m ²	0.25 mld. CZK	120
2014 konec	4.rok	Realizace objektů – 10 000 m ²	0.2 mld. CZK	300
Celkem*			0.85 mld CZK	660

* částka je uvedena bez nákladů strojního vybavení, částka je orientační a může se měnit s ohledem na bližší specifikaci výrobní činnosti

Společnost JCI si zvolila lokalitu jako strategickou s ohledem na dostupnost svých zákazníků, kterými jsou automobilky v Sasku, Mladé Boleslavi a případně otevírá cestu i k dalším zákazníkům.

Předmětem výrobního programu jsou plastové výlisky, které jsou polséze montovány do vozidel. Plastové výlisky jsou modelovány z granulátu, který je skladován v silech a prostřednictvím lisů je formován do podoby výlisků. Na přiloženém obrázku je ukázka z výrobního procesu v rámci závodu.

místnostmi jako jsou místnosti pro laboratoře, zkušebny, pomocné dílny, energobloky, VN a NN rozvodny, kompresorovny apod.

Architektonický výraz je vzhledem na rozlohu navrhován průmyslovou formou s hmotovou jednoduchostí a exaktním výrazem. Parter je členěn soustavou vratových systémů. Fasádní plášť je z vertikálního skládaného pláště s barevnou úpravou v barvě RAL 9006 (aluminium) s kombinací RAL 5003 (modrá). Úroveň komunikací (s vazbou na úroveň podlah haly) bude určena následně po výpočtu vyrovnané bilance zemních prací.

Stavebně technické řešení objektů

Nosný systém objektu je vytvořen ŽB prefa skeletem v madulové síti. Objekty budou založeny hlubinně na vrtaných pilotách, event. na plošných základech, tyto podpírají ŽB patky s prefa kalichy. ŽB prefa sloupy vetknuté do kalichů podpírají střešní kci z prefa ŽB vazníků a vaznic, alternativně z ocelových příhradových nosníků. Přístavky a vestavky budou rovněž provedeny jako ŽB prefa skelet se stropem z předpjatých panelů, příp. z prefa nosníků a desek „filigrán“. Alternativně je možno použít ocel.skeletová konstrukce vestavky s žebet.spraženými stropními deskami. Obvodový plášť je navržen do výšky 2.2 m ze žebetonových sendvičových panelů s povrchovou úpravou z pohledového betonu (do úrovně zásobovacích vrat), nad nimi až do úrovně atiky je plášť tvořen z ocelových lakovaných plechů (tzv.skládaný plášť). Výplně otvorů (okna, dveře, vrata) budou hliníkové v barvě zelené (RAL 6005). Střešní plášť je navržen z kotvené plastové fólie na minerální rohož a trapézový plech. Podlahová deska bude z hlazeného drátkobetonu provedená na izolaci proti zemi vlhkosti a hutněný šterkový násyp.

Součástí hal budou též samostatné místnosti pro úklid a úklidové stroje s vybavením pro úklid a skladování čisticích prostředků, místnosti pro nabíjení vysokozdvížných vozíků, pro údržbářské práce je vybudována dílna, v prostoru druhé zóny je vybudována laboratoř pro testování výrobků. Pro komunální odpad budou vně haly umístěny velkoobjemové nádoby na odpad (kompaktory).

OBSAZENOST SPZ TRIANGLE - srpen 2011 (plocha celkem: cca 363,2 ha)

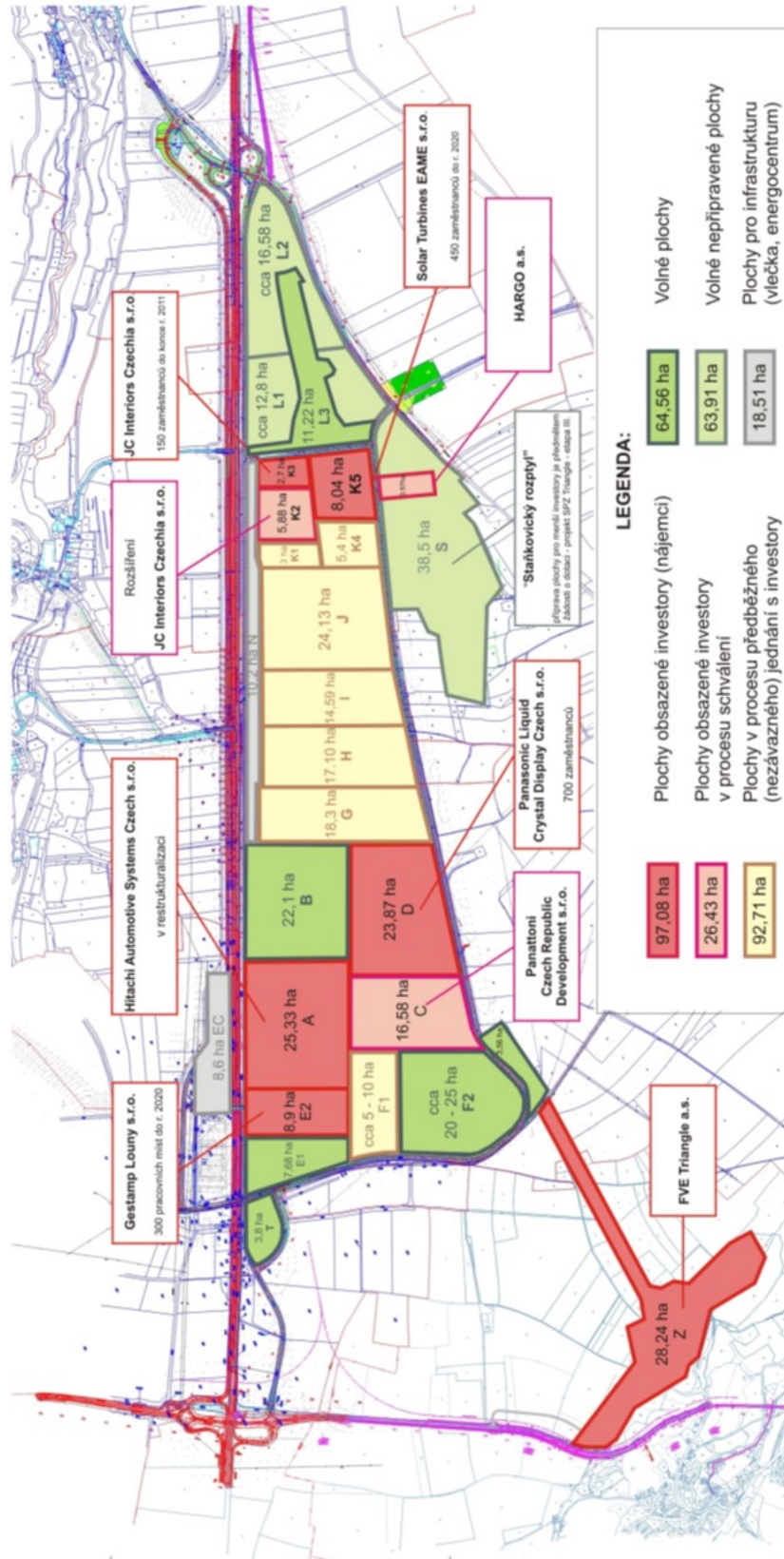

Rozpočtová opatření Ústeckého kraje č. 10/2019/RÚK ze dne 10. 7. 2019 – zvýšení rozpočtu Ústeckého kraje o částku 121 927 tis. Kč na celkový objem rozpočtu Ústeckého kraje ve výši 21 746 684 tis. Kč:

1) zvýšení o částku 1 000 tis. Kč

příjmy

přijaté neinvestiční dary – zvýšení o částku 1 000 tis. Kč – příjem peněžitého daru od České spořitelny, a. s.

běžné výdaje

odbor kancelář hejtmána – UZ 48 – zvýšení o částku 1 000 tis. Kč – peněžitý dar na podporu:

- Paralympijského týmu Ústeckého kraje v roce 2019 – příjemce TJ zdravotně postižených NOLA Teplice, částka 300 tis. Kč
- projektu “Regionální fotbalové akademie Ústeckého kraje” v roce 2019 – příjemce Nadační fond RFA Ústeckého kraje, částka 250 tis. Kč
- projektu “Na koni do školy”, částka 250 tis. Kč
- projektu „Adventní koncert“ v roce 2019, částka 200 tis. Kč

2) zvýšení o částku 198 tis. Kč

příjmy

přijaté nekapitálové příspěvky a náhrady – zvýšení o částku 198 tis. Kč – vyúčtování telekomunikačních služeb

běžné výdaje

odbor ekonomický – zvýšení o částku 198 tis. Kč – centrální rezerva

3) zvýšení o částku 1 030 tis. Kč

příjmy

přijaté pojistné náhrady – zvýšení o částku 1 030 tis. Kč:

- příspěvkové organizace, částka 894 tis. Kč
- Krajský úřad Ústeckého kraje, částka 119 tis. Kč
- Zastupitelstvo Ústeckého kraje, částka 17 tis. Kč

běžné výdaje

odbor kancelář ředitele – zvýšení o částku 136 tis. Kč – opravy a údržba

odbor majetkový – zvýšení o částku 12 tis. Kč – pojistné plnění pro Krajskou majetkovou, příspěvkovou organizaci

odbor školství, mládeže a tělovýchovy – zvýšení o částku 856 tis. Kč – pojistné plnění pro příspěvkové organizace:

- Základní škola a Střední škola, Most, Jana Palacha 1534, příspěvková organizace, částka 320 tis. Kč
- Střední škola technická, Most, příspěvková organizace, částka 265 tis. Kč
- Střední škola technická, gastronomická a automobilní, Chomutov, příspěvková organizace, částka 136 tis. Kč
- Obchodní akademie a jazyková škola s právem státní jazykové zkoušky, Ústí nad Labem, příspěvková organizace, částka 53 tis. Kč
- Dětský domov, Základní škola praktická, Praktická škola a Školní jídelna, Dlažkovice 1, příspěvková organizace, částka 36 tis. Kč
- Dětský domov a Školní jídelna, Tisá 280, příspěvková organizace, částka 29 tis. Kč

- Gymnázium a Střední odborná škola, Klášterec nad Ohří, Chomutovská 459, příspěvková organizace, částka 9 tis. Kč
 - Hotelová škola, Obchodní akademie a Střední průmyslová škola, Benešovo náměstí 1, Teplice, příspěvková organizace, částka 5 tis. Kč
 - Gymnázium Děčín, příspěvková organizace, částka 3 tis. Kč
- odbor kultury a památkové péče – zvýšení o částku 3 tis. Kč – pojistné plnění pro Oblastní muzeum v Lounech, příspěvkovou organizaci
- odbor sociálních věcí – zvýšení o částku 23 tis. Kč – pojistné plnění pro Domovy sociálních služeb Litvínov, příspěvkovou organizaci

4) zvýšení o částku 317 tis. Kč

příjmy

odvod z fondu investic oblasti sociálních věcí – zvýšení o částku 317 tis. Kč

běžné výdaje

odbor sociálních věcí – zvýšení o částku 317 tis. Kč – příspěvek zřizovatele na provoz pro:

- Domov „Bez zámků“ Tuchořice, příspěvková organizace, snížení o částku 78 tis. Kč
- Domovy pro osoby se zdravotním postižením Oleška-Kamenice, příspěvková organizace, snížení o částku 5 tis. Kč
- Domovy pro seniory Šluknov – Krásná Lípa, příspěvková organizace, zvýšení o částku 139 tis. Kč
- Domovy pro osoby se zdravotním postižením, Ústí nad Labem, příspěvková organizace, zvýšení o částku 118 tis. Kč
- Centrum sociální pomoci Litoměřice, příspěvková organizace, zvýšení o částku 82 tis. Kč
- Domov pro osoby se zdravotním postižením Brtníky, příspěvková organizace, zvýšení o částku 50 tis. Kč
- Domovy sociálních služeb Háj a Nová Ves, příspěvková organizace, zvýšení o částku, zvýšení o částku 11 tis. Kč

5) zvýšení o částku 1 309 tis. Kč

příjmy

vratka z vypořádání dotace na lékařskou pohotovostní službu – UZ 400 – zvýšení o částku 1 208 tis. Kč

ostatní přijaté vratky transferů – zvýšení o částku 77 tis. Kč – vratka účelového investičního příspěvku od Podkrušnohorských domovů sociálních služeb, Dubí - Teplice, příspěvkové organizace, částka 77 tis. Kč

sankční platby přijaté od jiných subjektů – zvýšení o částku 24 tis. Kč – odvody za porušení rozpočtové kázně od Péxis – centrum psychosomatické péče, s. r. o.

běžné výdaje

odbor ekonomický – zvýšení o částku 1 309 tis. Kč – centrální rezerva

6) zvýšení o částku 63 tis. Kčpříjmy

vratky z minulých let – zvýšení o částku 43 tis. Kč – vrácení dotací poskytnutých z Fondu Ústeckého kraje od příjemců:

- Farní sbor Českobratrské církve evangelické v Teplicích, částka 14 tis. Kč
- Diecézní charita, Litoměřice, částka 13 tis. Kč
- J. K., Děčín, částka 10 tis. Kč
- Fotbalový klub Bílina, z. s., částka 5 tis. Kč
- Sbor rakovnických ostrostřelců, částka 1 tis. Kč

sankční platby přijaté od jiných subjektů – zvýšení o částku 20 tis. Kč – od příjemce J. K. Ústí nad Labem

běžné výdaje

odbor strategie, přípravy a realizace projektů, Fond Ústeckého kraje; oblast strategie, přípravy a realizace projektů – UZ 222 – zvýšení o částku 63 tis. Kč – individuální dotace - rezerva

7) zvýšení o částku 106 tis. Kčpříjmy

sankční platby přijaté od jiných subjektů – zvýšení o částku 2 tis. Kč – porušení rozpočtové kázně – Regionální podpurný fond Ústeckého kraje

ostatní přijaté vratky transferů – zvýšení o částku 104 tis. Kč – Regionální podpurný fond Ústeckého kraje:

- UZ 411 - vratka v rámci dotačního programu Stabilizace lékařů, zubních lékařů a farmaceutů ve výši 50 tis. Kč
- UZ 432 - vratka z poskytnutých dotací v rámci programu Podpora zlepšení zdravotního stavu obyvatel na území Ústeckého kraje – 2018 ve výši 54 tis. Kč od příjemců:
 - Diecézní charita Litoměřice, částka 27 tis. Kč
 - REHABILITACE KLUBÍČKO, s. r. o., částka 14 tis. Kč
 - M. B., částka 8 tis. Kč
 - Zdravotní ústav se sídlem v Ústí nad Labem, částka 4 tis. Kč
 - 2 příjemci, částka 1 tis. Kč

běžné výdaje

odbor strategie, přípravy a realizace projektů; Regionální podpurný fond Ústeckého kraje – zvýšení o částku 106 tis. Kč:

- oblast zdravotnictví – UZ 464 – rezerva na dotační program Podpora regionálního zdravotnictví, částka 104 tis. Kč
- oblast školství, mládeže a tělovýchovy – UZ 96 – rezerva dotačního programu Volný čas, částka 2 tis. Kč

8) zvýšení o částku 486 tis. Kčpříjmy

věcná břemena – zvýšení o částku 337 tis. Kč

příjmy z prodeje ostatního hmotného dlouhodobého majetku – zvýšení o částku 149 tis. Kč

běžné výdaje

odbor ekonomický – zvýšení o částku 486 tis. Kč:

- centrální rezerva, částka 427 tis. Kč
- daň z přidané hodnoty, částka 59 tis. Kč

9) zvýšení o částku 135 tis. Kčpříjmy

neinvestiční přijaté transfery – UZ 13 013 – zvýšení o 135 tis. Kč – dotace od Ministerstva práce a sociálních věcí České republiky v rámci Operačního programu Zaměstnanost na projekt:

- INNONSTAR, částka 71 tis. Kč
- ALL IN ONE, částka 64 tis. Kč

kapitálové výdaje

odbor regionálního rozvoje, Fond rozvoje Ústeckého kraje – zvýšení o částku 135 tis. Kč – financování připravovaných projektů

10) zvýšení o částku 3 563 tis. Kčpříjmy

neinvestiční přijaté transfery – zvýšení o 2 276 tis. Kč – dotace od Ministerstva pro místní rozvoj České republiky

investiční přijaté transfery – zvýšení o 1 287 tis. Kč – dotace od Ministerstva pro místní rozvoj České republiky

běžné výdaje

odbor regionálního rozvoje; Fond rozvoje Ústeckého kraje – zvýšení o částku 2 276 tis. Kč – v rámci Integrovaného regionálního operačního programu (IROP) pro Obchodní akademii a jazykovou školu s právem státní jazykové školy, Ústí nad Labem, příspěvkovou organizaci na projekt "Odborné učebny přírodních věd OAULPAR" (UZ 17 015 - částka 126 tis. Kč, UZ 17 016 - částka 2 150 tis. Kč)

kapitálové výdaje

odbor regionálního rozvoje; Fond rozvoje Ústeckého kraje – zvýšení o částku 1 287 tis. Kč – v rámci IROP pro Obchodní akademii a jazykovou školu s právem státní jazykové školy, Ústí nad Labem, příspěvkovou organizaci na projekt "Odborné učebny přírodních věd OAULPAR" (UZ 17 968 - částka 71 tis. Kč, UZ 17 969 - částka 1 216 tis. Kč)

11) zvýšení o částku 107 016 tis. Kčpříjmy

neinvestiční přijaté transfery – zvýšení o 107 016 tis. Kč:

- UZ 17 051 – dotace od Ministerstva pro místní rozvoj České republiky ve výši 50 tis. Kč

- dotace od Ministerstva školství, mládeže a tělovýchovy České republiky ve výši 106 966 tis. Kč:
 - UZ 33 038 – zvýšení o částku 1 359 tis. Kč
 - UZ 33 063 – zvýšení o částku 1 500 tis. Kč
 - UZ 33 070 – snížení o částku 36 tis. Kč
 - UZ 33 074 – snížení o částku 196 tis. Kč
 - UZ 33 122 – zvýšení o částku 56 tis. Kč
 - UZ 33 353 – zvýšení o částku 104 283 tis. Kč

běžné výdaje

odbor školství, mládeže a tělovýchovy – zvýšení o částku 107 016 tis. Kč:

- UZ 17 051 – v rámci Programu spolupráce Česká republika – Svobodný stát Sasko 2014 – 2020 pro Gymnázium, Teplice, Čs. dobrovolců 11, příspěvkovou organizaci na projekt „MUNDANI, zvýšení o částku 50 tis. Kč
- UZ 33 038 – v rámci programu Hodnocení žáků a škol podle výsledků v soutěžích ve školním roce 2017/2018 - Excellence středních škol 2018 pro krajské a soukromé organizace dle přílohy č. 4 předloženého materiálu, zvýšení o částku 1 359 tis. Kč
- UZ 33 063 – v rámci Operačního programu Výzkum, vývoj a vzdělávání oblasti priority osy 3 Rovný přístup ke kvalitnímu předškolnímu, primárnímu a sekundárnímu vzdělávání pro Střední odbornou školu energetickou a stavební, Obchodní akademii a Střední zdravotnickou školu, Chomutov, příspěvkovou organizaci, zvýšení o částku 1 500 tis. Kč
- UZ 33 070 – v rámci Podpory výuky plavání v základních školách v roce 2019 od obecních škol:
 - Základní škola a Mateřská škola Litvínov - Janov, Přátelství 160, příspěvková organizace, snížení o částku 22 tis. Kč
 - Základní škola a Mateřská škola Vilémov, příspěvková organizace, snížení o částku 6 tis. Kč
 - Základní škola a Mateřská škola Petrovice, příspěvková organizace, snížení o částku 4 tis. Kč
 - Základní škola a mateřská škola Zeměchy, snížení o částku 3 tis. Kč
 - Základní škola Lenešice, příspěvková organizace, snížení o částku 1 tis. Kč
- UZ 33 074 – v rámci programu Finanční zajištění překrývání přímé pedagogické činnosti se zohledněním provozu mateřských škol od obecních škol:
 - Mateřská škola Kaštánek Teplice, Na Stínadlech, příspěvková organizace, snížení o částku 140 tis. Kč
 - Základní škola a Mateřská škola Ludvíkovice, příspěvková organizace, snížení o částku 56 tis. Kč
- UZ 33 122 – v rámci Výzvy na poskytování aktivit v oblasti primární prevence rizikového chování pro Střední školu obchodu, řemesel, služeb a Základní školu, Ústí nad Labem, příspěvkovou organizaci na projekt “Rizika před námi”, zvýšení o částku 56 tis. Kč
- UZ 33 353 – úprava rozpočtů přímých nákladů na vzdělávání pro obecní a krajské organizace dle přílohy č. 5 předloženého materiálu, zvýšení o částku 104 283 tis. Kč

12) zvýšení o částku 1 424 tis. Kčpříjmy

neinvestiční přijaté transfery – zvýšení o částku 1 424 tis. Kč – dotace od Ministerstva kultury České republiky:

- UZ 34 070 – program Kulturní aktivity, částka 810 tis. Kč
- UZ 34 053 – program Veřejné informační služby knihoven, částka 614 tis. Kč

běžné výdaje

odbor kultury a památkové péče – zvýšení o částku 1 424 tis. Kč:

- UZ 34 070 – dotace z programu Kulturní aktivity pro příspěvkové organizace v částce 810 tis. Kč:
 - Galerie moderního umění v Roudnici nad Labem, příspěvková organizace na projekt „Celoroční výstavní program na rok 2019“, částka 750 tis. Kč
 - Regionální muzeum v Teplicích, příspěvková organizace na projekt „Roman Franta – Broucí“, částka 45 tis. Kč
 - Severočeská vědecká knihovna v Ústí nad Labem, příspěvková organizace na projekt „King 7-2“, částka 15 tis. Kč
- UZ 34 053 – dotace z programu Veřejné informační služby knihoven pro příspěvkové organizace v částce 614 tis. Kč:
 - Severočeská vědecká knihovna v Ústí nad Labem, příspěvková organizace na projekt „Vzdělávání pracovníků knihoven v Ústeckém kraji v ICT v roce 2019“, částka 315 tis. Kč
 - Oblastní muzeum v Lounech, příspěvková organizace na projekt „Digitalizace starých tisků – 3. část“, částka 139 tis. Kč
 - Regionální muzeum v Teplicích, příspěvková organizace na projekt „Digitalizace rukopisů s tematikou lékárenství a alchymie z konce 17. století“, částka 102 tis. Kč
 - Oblastní muzeum a galerie v Mostě, příspěvková organizace na projekt „Digitalizace historických vzácných fondů. Graduál, tzv. mostecký nešťastný kancionál, 1537-1544“, částka 58 tis. Kč

13) zvýšení o částku 1 432 tis. Kčpříjmy

neinvestiční přijaté transfery – zvýšení o částku 1 432 tis. Kč:

- UZ 4 001 – dotace od Úřadu Vlády České republiky, částka 500 tis. Kč
- UZ 13 010 – dotace od Úřadu práce České republiky, částka 96 tis. Kč
- UZ 13 015 – dotace od Ministerstva práce a sociálních věcí České republiky, částka 836 tis. Kč

běžné výdaje

odbor sociálních věcí – zvýšení o částku 1 432 tis. Kč:

- UZ 4 001 – dotace v rámci programu Podpora koordinátorů pro romské záležitosti na rok 2019, částka 500 tis. Kč
- UZ 13 010 – státní příspěvek na výkon pěstounské péče za účelem pokrytí nákladů na zajišťování pomoci osobám pečujícím, osobám v evidenci a svěřeným dětem, částka 96 tis. Kč
- UZ 13 015 – dotace na výkon sociální práce v souladu s ustanovením § 92 - § 93 zákona č. 108/2006 Sb., o sociálních službách ve znění pozdějších předpisů a ust. § 63 - § 65 zákona č. 111/2006 Sb., o pomoci v hmotné nouzi, částka 836 tis. Kč

- 14) zvýšení o částku 3 708 tis. Kč
příjmy
 neinvestiční přijaté transfery – UZ 35 018 – zvýšení o částku 3 708 tis. Kč – dotace od Ministerstva zdravotnictví České republiky
- běžné výdaje
 odbor zdravotnictví – UZ 35 018 – zvýšení o částku 3 708 tis. Kč – dotace na
 Financování připravenosti poskytovatele zdravotnické záchranné služby na řešení mimořádných událostí a krizových situací pro Zdravotnickou záchrannou službu Ústeckého kraje, příspěvkovou organizaci
- 15) zvýšení o částku 140 tis. Kč
příjmy
 neinvestiční přijaté transfery – UZ 98 278 – zvýšení o částku 140 tis. Kč – dotace z Všeobecné pokladní správy státního rozpočtu
 odbor životního prostředí a zemědělství – UZ 98 278 – zvýšení o částku 140 tis. Kč – náhrada škody způsobené zvláště chráněným živočichem
- 16) přesun ve výši 15 tis. Kč
příjmy
 neinvestiční přijaté transfery – UZ 15 011 – snížení o částku 15 tis. Kč – v rámci Operačního programu Životního prostředí na projekt „OPŽP - Gymnázium a Střední odborná škola Klášterec nad Ohří“
 investiční přijaté transfery – UZ 15 974 – zvýšení o částku 15 tis. Kč - v rámci Operačního programu Životního prostředí na projekt „OPŽP - Gymnázium a Střední odborná škola Klášterec nad Ohří“
- 17) přesun ve výši 1 341 tis. Kč
financování
 splátka jistiny úvěrového rámce 2016 - 2023 – zvýšení o částku –1 341 tis. Kč
- příjmy
 neinvestiční přijaté transfery – zvýšení o částku 1 028 tis. Kč – dotace od Ministerstva pro místní rozvoj České republiky v rámci Integrovaného regionálního operačního programu (IROP) na projekt „Rekonstrukce objektu č. p. 118 DOZP Brtníky, p. o.“:
 ➤ UZ 17 015 - podíl ze státního rozpočtu, částka 57 tis. Kč
 ➤ UZ 17 016 - podíl EU, částka 971 tis. Kč
 investiční přijaté transfery – zvýšení o částku 313 tis. Kč – dotace od Ministerstva pro místní rozvoj České republiky v rámci IROP na projekt „Rekonstrukce objektu č. p. 118 DOZP Brtníky, p. o.“:
 ➤ UZ 17 968 - podíl ze státního rozpočtu, částka 17 tis. Kč
 ➤ UZ 17 969 - podíl EU, částka 296 tis. Kč

- 18) přesun ve výši 1 500 tis. Kč
běžné výdaje
odbor ekonomický – snížení o částku 1 500 tis. Kč – centrální rezerva
odbor kancelář hejtmána – zvýšení o částku 1 500 tis. Kč – mezinárodní spolupráce –
ostatní služby
- 19) přesun ve výši 100 tis. Kč
běžné výdaje
odbor ekonomický – snížení o částku 100 tis. Kč – audit
odbor kancelář ředitele – zvýšení o částku 100 tis. Kč – školení, vzdělávání
- 20) přesun ve výši 950 tis. Kč za podmínky schválení změny závazných ukazatelů Radou
Ústeckého kraje
běžné výdaje
odbor dopravy a silničního hospodářství – snížení o částku 950 tis. Kč – Správa a
údržba silnic Ústeckého kraje, příspěvková
organizace - příspěvek na provoz
odbor majetkový – zvýšení o částku 950 tis. Kč - Krajská majetková, příspěvková
organizace – příspěvek na provoz pro rok 2019



Ústecký kraj

Krajský úřad

Číslo *objednatele*: 13/SML1672
Číslo *dopravce*: _____

**DODATEK Č. 18
KE SMLOUVĚ O VEŘEJNÝCH SLUŽBÁCH V PŘEPRAVĚ CESTUJÍCÍCH
VEŘEJNOU LINKOVOU DOPRAVOU K ZAJIŠTĚNÍ DOPRAVNÍ OBSLUŽNOSTI
ÚSTECKÉHO KRAJE V OBLASTI
CHOMUTOVSKO**

uzavřený níže zmíněného dne, měsíce a roku mezi smluvními stranami:

Ústecký kraj

Sídlo: Velká Hradební 3118/48, 400 02 Ústí nad Labem
Zastoupený: **Jaroslavem Komínkem**, náměstkem hejtmána Ústeckého kraje
IČ: 70892156
DIČ: CZ70892156
Bankovní spojení: Česká spořitelna, a.s., číslo účtu: 882733379/0800

(dále jen „**Objednatel**“)

a

Autobusy Karlovy Vary, a.s.

Sídlo: Sportovní 578/4, Drahovice, 360 01 Karlovy Vary
Zastoupený: **Ing. Zdeňkem Suchanem**, výkonným ředitelem společnosti
IČ: 25332473
DIČ: CZ25332473
Bankovní spojení: MONETA Money Bank, a.s., č.ú.: 218760862/0600
Zapsaný: Společnost je zapsaná v obchodním rejstříku vedeném Krajským soudem v Plzni, oddíl B, vložka 926

(dále jen „**Dopravce**“)

(Objednatel a Dopravce společně dále jen „**Smluvní strany**“ nebo též jednotlivě jen „**Smluvní strana**“)

Smluvní strany spolu dne 29. 8. 2013 uzavřely smlouvu o veřejných službách v přepravě cestujících veřejnou linkovou dopravou k zajištění dopravní obslužnosti Ústeckého kraje v oblasti Chomutovsko (dále jen „**Smlouva**“), na jejímž základě Dopravce provozuje pro Objednatele veřejnou linkovou dopravu k zajištění základní dopravní obslužnosti v oblasti Chomutovsko. Následně mezi sebou Smluvní strany uzavřely dodatky č. 1 až 17 ke Smlouvě.

Článek 1

1. Vzhledem k tomu, že se Smluvní strany v souladu s čl. 9 Smlouvy dohodly na změně časového a místního vymezení vybraných linek a spojů uvedených v příloze č. 1 Smlouvy, nahrazuje se tímto v celém rozsahu:
 - (a) dosavadní znění přílohy č. 1a Smlouvy novým zněním uvedeným v příloze č. 1a tohoto dodatku;
 - (b) dosavadní znění přílohy č. 1c Smlouvy novým zněním uvedeným v příloze č. 1c tohoto dodatku.
2. Dopravce se zavazuje zajistit účinnost změn v provozu jím zajišťovaných linek a spojů provedených tímto dodatkem od data 1. 9. 2019. Ve vztahu k linkám a spojům upravovaným tímto dodatkem zajistí Dopravce účinnost změn provedených tímto dodatkem za přiměřeného použití čl. 3 Smlouvy.

Článek 2

1. Tento dodatek nabývá platnosti dnem jeho uzavření a účinnosti dnem uveřejnění v registru smluv a je vypracován ve 3 vyhotoveních, z nichž Ústecký kraj obdrží 1 vyhotovení a Dopravce obdrží 2 vyhotovení.
2. Tento dodatek je uzavřen na základě usnesení Rady Ústeckého kraje č. XXX/XXR/2019 ze dne 10. 7. 2019.
3. S údaji, které Objednatel obdrží od Dopravce v souvislosti s předmětem tohoto dodatku, není Objednatel povinen nakládat jako s informacemi důvěrnými a zejména za účelem zajištění transparentnosti vynakládání veřejných prostředků je oprávněn je i bez souhlasu Dopravce zveřejnit na svých internetových stránkách či jiným vhodným způsobem. Dodatek bude uveřejněn prostřednictvím registru smluv postupem dle zákona č. 340/2015 Sb., o zvláštních podmínkách účinnosti některých smluv, uveřejňování těchto smluv a o registru smluv (zákon o registru smluv), ve znění pozdějších předpisů. Dopravce prohlašuje, že souhlasí s uveřejněním svých osobních údajů obsažených v tomto dodatku, které by jinak podléhaly znečitelnění, v registru smluv, popř. disponuje souhlasem třetích osob uvedených na své straně s uveřejněním jejich osobních údajů v registru smluv, které by jinak podléhaly znečitelnění. Smluvní strany se dohodly na tom, že uveřejnění v registru smluv provede Objednatel, který zároveň zajistí, aby informace o uveřejnění této smlouvy byla zaslána Dopravci do datové schránky ID bv7cyfz, popř. na e-mail: akv@autobusy-kv.cz.
4. Smluvní strany prohlašují, že tento dodatek byl přijat v souladu se Smlouvou a po nabytí účinnosti se stává nedílnou součástí Smlouvy, přičemž ostatní práva a povinnosti Objednatele a Dopravce ze Smlouvy tím nejsou nijak dotčena.
5. Smluvní strany dále prohlašují, že tento dodatek uzavírají podle své svobodné, vážné a určité vůle a v absenci hrozby či lsti vyvolané druhou Smluvní stranou, na důkaz čehož níže připojují své podpisy.

V Ústí nad Labem dne

za Objednatele:

.....

Ústecký kraj
Jaroslav Komínek
náměstek hejtmána Ústeckého kraje
na základě pověření dle usnesení
Rady Ústeckého kraje č. 038/21R/2017
ze dne 16. 8. 2017

V dne.....

za Dopravce:

.....

Autobusy Karlovy Vary, a.s.
Ing. Zdeněk Suchan
výkonný ředitel společnosti

Přílohy:

Příloha č. 1, část a): Jízdní řády

Příloha č. 1, část c): Výpočet rozsahu objednaných dopravních výkonů v jednotlivých letech plnění smlouvy

Jízdní řády

(část a) Přílohy č. 1 Vymezení linek a spojů)



Zóna	ZASTÁVKA	KILOMETROVNÍK	PRACOVNÍ DNY							SOBOTA + NEDĚLE			
			101 ×	103 ×	105 ×	107 ×	109 ×	111 × 31	151 Ⓢ† ♾	153 Ⓢ† ♾	155 Ⓢ† 24		
501	Chomutov,žel.st.	odj.	0,00		6:05	9:35		15:10	17:05	19:02	8:13	12:13	16:13
501	Chomutov,aut.nádr.	přij.	1,00		6:07	9:37		15:12	17:07	19:04	8:15	12:15	16:15
501	Chomutov,aut.nádr.	odj.	1,00	0,00	6:07	9:40	13:10	15:15	17:10	19:04	8:15	12:15	16:15
501	Chomutov,Bezručova		2,00	1,00	6:09	9:42	13:12	15:17	17:12	19:06	8:17	12:17	16:17
501	Chomutov,Kostnická		2,50	1,50	6:10	9:43	13:13	15:18	17:13	19:07	8:18	12:18	16:18
501	Chomutov,Kostnická škola		2,90	1,90	6:11	9:44	13:14	15:19	17:14	19:08	8:19	12:19	16:19
501	Chomutov,Zátiší		3,80	2,80	6:13	9:46	13:16	15:21	17:16	19:10	8:21	12:21	16:21
522	Hradečná,rozc.1.0		7,30	6,30	6:18	9:51	13:21	15:26	17:21	19:15	8:26	12:26	16:26
522	Blatno,suška		8,30	7,30	6:20	9:53	13:23	15:28	17:23	19:17	8:28	12:28	16:28
522	Blatno		9,10	8,10	6:22	9:55	13:25	15:30	17:25	19:19	8:30	12:30	16:30
522	Květnov,rozc.1.0		10,70	9,70	6:23	9:56	13:26	15:31	17:26	19:20	8:31	12:31	16:31
522	Radenov		11,10	10,10	6:25	9:58	13:28	15:33	17:28	19:22	8:33	12:33	16:33
522	Mezihoří		12,30	11,30	6:27	10:00	13:30	15:35	17:30	19:24	8:35	12:35	16:35
522	Zákoutí		13,50	12,50	6:30	10:03	13:33	15:38	17:33	19:27	8:38	12:38	16:38
522	Blatno,Nový dům rozc.		14,60	13,60	6:33	10:06	13:36	15:41	17:36	19:30	8:41	12:41	16:41
523	Načetín,odb.		17,20	16,20	6:35	10:08	13:38	15:43	17:38	19:32	8:43	12:43	16:43
523	Kalek		18,90	17,90	6:38	10:11	13:41	15:46	17:41	19:35	8:46	12:46	16:46
523	Načetín	přij.	20,80	19,80	6:41	10:14	13:44	15:49	17:44	19:38	8:49	12:49	16:49
			Délka spoje [km]		20,80	20,80	19,80	20,80	20,80	20,80	20,80	20,80	20,80

Poznámky

- ↳ spoj jede po jiné trase
- Všechny spoje zajišťuje nízkopodlažní vozidlo.
- × jede v pracovních dnech
- Ⓢ jede v sobotu
- † jede v neděli a ve státem uznávané svátky
- 24** nejede 24.12.
- 31** nejede 31.12.
- ♾ spoj přepravuje jízdní kola od 19.4.2019 do 29.9.2019, nejvýše 20 kol

Linka č. 522560 Chomutov-Blatno-Kalek,Načetín

Informace a dispečink - tel.: 353 613 613, email: sever@autobusy-kv.cz

Přpravu zajišťuje: Autobusy Karlovy Vary, a.s., Sportovní 4,360 09 Karlovy Vary; tel.: 353 613 613, www.autobusy-kv.cz

Na lince platí jednotný tarif a smluvní přepravní podmínky Dopravy Ústeckého kraje. Informace jsou k dispozici ve vozidlech na lince.

Děkujeme, že využíváte služeb

Dopravy Ústeckého kraje
www.dopravauk.cz



Zóna	ZASTÁVKA	KILOMETROVNÍK		PRACOVNÍ DNY							SOBOTA + NEDĚLE			
				102 ×	104 ×	106 ×	108 ×	110 ×	112 ×	114 × ³¹	152 ⊕ ⁺ Ⓢ	154 ⊕ ⁺ Ⓢ	156 ⊕ ⁺ ²⁴	
523	Načetín	odj.	0,00	0,00	4:46	6:46	10:46	13:46	15:51	17:46	19:41	9:05	13:05	17:05
523	Kalek		1,90	1,90	4:49	6:50	10:49	13:49	15:54	17:49	19:44	9:08	13:08	17:08
523	Načetín, odb.		3,60	3,60	4:52	6:53	10:52	13:52	15:57	17:52	19:47	9:11	13:11	17:11
522	Blatno, Nový dům rozc.		6,20	6,20	4:54	6:55	10:54	13:54	15:59	17:54	19:49	9:13	13:13	17:13
522	Zákoutí		7,30	7,30	4:57	6:58	10:57	13:57	16:02	17:57	19:52	9:16	13:16	17:16
522	Mezihofí		8,50	8,50	5:00	7:01	11:00	14:00	16:05	18:00	19:55	9:19	13:19	17:19
522	Radenov		9,70	9,70	5:02	7:03	11:02	14:02	16:07	18:02	19:57	9:21	13:21	17:21
522	Květnov, rozc. 1.0		10,10	10,10	5:04	7:05	11:04	14:04	16:09	18:04	19:59	9:23	13:23	17:23
522	Blatno		11,70	11,70	5:05	7:09	11:05	14:05	16:10	18:05	20:00	9:24	13:24	17:24
522	Blatno, suška		12,50	12,50	5:07	7:11	11:07	14:07	16:12	18:07	20:02	9:26	13:26	17:26
522	Hradečná, rozc. 1.0		13,60	13,60	5:09	7:13	11:09	14:09	16:14	18:09	20:04	9:28	13:28	17:28
501	Chomutov, Zátíší		17,00	17,00	5:14	7:18	11:14	14:14	16:19	18:14	20:09	9:33	13:33	17:33
501	Chomutov, Kostnická škola		17,90	17,90	5:16	7:20	11:16	14:16	16:21	18:16	20:11	9:35	13:35	17:35
501	Chomutov, Kostnická		18,40	18,40	5:17	7:21	11:17	14:17	16:22	18:17	20:12	9:36	13:36	17:36
501	Chomutov, Bezručova		18,80	18,80	5:18	7:22	11:18	14:18	16:23	18:18	20:13	9:37	13:37	17:37
501	Chomutov, aut.nádr.	↓	19,80	19,80	5:20	7:24	11:20	14:20	16:25	18:20	20:15	9:39	13:39	17:39
501	Chomutov, žel.st.	přij.	20,80		5:22		11:22	14:22	16:27	18:22		9:41	13:41	17:41
			<i>Délka spoje [km]</i>		20,80	19,80	20,80	20,80	20,80	20,80	19,80	20,80	20,80	20,80

Poznámky

- ↳ spoj jede po jiné trase
- Všechny spoje zajišťuje nízkopodlažní vozidlo.
- × jede v pracovních dnech
- ⊕ jede v sobotu
- + jede v neděli a ve státem uznávané svátky
- 24** nejede 24.12.
- 31** nejede 31.12.
- Ⓢ spoj přepravuje jízdní kola od 19.4.2019 do 29.9.2019, nejvýše 20 kol

Linka č. 522560 Kalek, Načetín-Blatno-Chomutov

Informace a dispečink - tel.: 353 613 613, email: sever@autobusy-kv.cz

Převahu zajišťuje: Autobusy Karlovy Vary, a.s., Sportovní 4, 360 09 Karlovy Vary; tel.: 353 613 613, www.autobusy-kv.cz

Na lince platí jednotný tarif a smluvní přepravní podmínky Dopravy Ústeckého kraje. Informace jsou k dispozici ve vozidlech na lince.

Děkujeme, že využíváte služeb

Dopravy Ústeckého kraje
www.dopravauk.cz



Zóna	ZASTÁVKA	KILOMETROVNÍK				PRACOVNÍ DNY					SOBOTA + NEDĚLE												
						101 ×	103 ×	105 ×	107 ×	109 × 31	161 ⊕ 25	157 ⊕ 62	151 ⊕ 68	159 ⊕ 62	153 ⊕ 68	155 ⊕ 24							
501	Chomutov, poliklinika odj.	0,00	0,00				6:20	12:20	14:20	16:20	18:20												
501	Chomutov, u hřbitova	0,50	0,50				6:22	12:22	14:22	16:22	18:22												
501	Chomutov, Palackého	1,60	1,60				6:25	12:25	14:25	16:25	18:25												
501	Chomutov, aut.nádr.	}	}	0,00	0,00		}	}	}	}	}		9:45	9:45	13:45	13:45	17:45						
501	Chomutov, Mostecká	2,10	2,10	1,00	1,00		6:27	12:27	14:27	16:27	18:27		9:47	9:47	13:47	13:47	17:47						
501	Chomutov, Gymnázium	2,70	2,70	1,60	1,60		6:29	12:29	14:29	16:29	18:29		9:49	9:49	13:49	13:49	17:49						
501	Otvice	5,40	5,40	4,30	4,30		6:34	12:34	14:34	16:34	18:34		9:54	9:54	13:54	13:54	17:54						
511	Jirkov, žel.st. přij.	6,70	6,70	5,60	5,60		6:36	12:36	14:36	16:36	18:36		9:56	9:56	13:56	13:56	17:56						
511	Jirkov, žel.st. odj.	6,70	6,70	5,60	5,60		6:37	12:37	14:37	16:37	18:37		9:56	9:56	13:56	13:56	17:56						
501	Chomutov, Písečná	7,70	7,70	6,60	6,60		6:39	12:39	14:39	16:39	18:39		9:58	9:58	13:58	13:58	17:58						
511	Nové Ervěnice	8,30	8,30	7,20	7,20		6:41	12:41	14:41	16:41	18:41		10:00	10:00	14:00	14:00	18:00						
511	Jirkov, Dvořákova	9,00	9,00	7,90	7,90		6:42	12:42	14:42	16:42	18:42		10:01	10:01	14:01	14:01	18:01						
511	Jirkov, aut.nádr.	10,00	10,00	8,90	8,90	0,00	6:45	12:45	14:45	16:45	18:45	7:24	10:04	10:04	14:04	14:04	18:04						
511	Jirkov, Červenohrádecká	10,60	10,60	9,50	9,50	0,60	6:47	12:47	14:47	16:47	18:47	7:26	10:06	10:06	14:06	14:06	18:06						
511	Jirkov, Jiráskova	11,20	11,20	10,10	10,10	1,20	6:49	12:49	14:49	16:49	18:49	7:28	10:08	10:08	14:08	14:08	18:08						
511	Jirkov, Jindřišská	13,50	13,50	12,40	12,40	3,50	6:52	12:52	14:52	16:52	18:52	7:31	10:11	10:11	14:11	14:11	18:11						
572	Boleboř, rozc.Orasín 1.0	15,70	15,70	14,60	14,60	5,70	6:56	12:56	14:56	16:56	18:56	7:35	10:14	10:14	14:14	14:14	18:14						
572	Orasín	}	16,80	}	}	}	}	12:58	14:58	}	18:58	}	}	}	}	}	}						
572	Boleboř	16,10	18,40	15,00	15,00	6,10	6:58	13:01	15:01	16:58	19:01	7:37	10:16	10:16	14:16	14:16	18:16						
253	Malý Háj, Lesná, rozc.			21,40									10:29		14:29								
253	Hora Sv.Kateřiny,, rozc.Malý Háj			25,00									10:37		14:37								
253	Hora Sv.Kateřiny, Pachenkov			25,50									10:38		14:38								
253	Hora Sv.Kateřiny, předávací stanice												10:39		14:39								
253	Hora Sv.Kateřiny, pož.zbroj.			27,60									10:40		14:40								
253	Hora Sv.Kateřiny, nám. přij.			28,00									10:41		14:41								
		<i>Délka spoje [km]</i>				16,10	18,40	18,40	16,10	18,40	6,10	28,00	15,00	28,00	15,00	15,00							

Poznámky

- ↳ spoj jede po jiné trase
- Všechny spoje zajišťuje nízkopodlažní vozidlo.
- × jede v pracovních dnech
- ⊕ jede v sobotu
- † jede v neděli a ve státem uznávané svátky
- 24** nejede 24.12.
- 25** nejede 25.12. a 1.1.
- 31** nejede 31.12.
- 62** jede od 19.4. do 29.9.
- 68** jede od 9.12. do 18.4. a od 30.9. do 8.12.
 - spoj zastavuje pouze pro vystupování

Linka č. 522561 Chomutov-Jirkov-Boleboř-Hora Svaté Kateřiny
 Informace a dispečink - tel.: 353 613 613, email: sever@autobusy-kv.cz

Přpravu zajišťuje: Autobusy Karlovy Vary, a.s., Sportovní 4, 360 09 Karlovy Vary; tel.: 353 613 613, www.autobusy-kv.cz

Na lince platí jednotný tarif a smluvní přepravní podmínky Dopravy Ústeckého kraje. Informace jsou k dispozici ve vozidlech na lince.

Děkujeme, že využíváte služeb
 Dopravy Ústeckého kraje
 www.dopravauk.cz





Zóna	ZASTÁVKA	PRACOVNÍ DNY										SOBOTA + NEDĚLE						
		101 ⊗	103 ⊗	105 ⊗	107 ⊗	109 ⊗	111 ⊗	113 ⊗ 53	115 ⊗	117 ⊗	119 ⊗	151 ⊕†	153 ⊕†	155 ⊕†	157 ⊕†	159 ⊕†		
501	Chomutov, aut.nádr. odj.			6:34	8:36	10:36	12:36	13:36	14:32	16:32	18:32		8:37	12:37	16:37			
501	Chomutov, Palackého			6:36	8:38	10:38	12:38	13:38	14:34	16:34	18:34		8:39	12:39	16:39			
501	Chomutov, u pekárny			6:38	8:40	10:40	12:40	13:40	14:36	16:36	18:36		8:40	12:40	16:40			
501	Chomutov, Průmyslová zóna I			6:40	8:42	10:42	12:42	13:42	14:38	16:38	18:38		8:42	12:42	16:42			
501	Chomutov, Průmyslová zóna II																	
501	Chomutov, Důl J. Žižky			6:41	8:43	10:43	12:43	13:43	14:39	16:39	18:39		8:43	12:43	16:43			
501	Údlice, zahrádky			6:42	8:44	10:44	12:44	13:44	14:40	16:40	18:40		8:44	12:44	16:44			
501	Údlice, čistička			6:43	8:45	10:45	12:45	13:45	14:41	16:41	18:41		8:45	12:45	16:45			
501	Údlice, píla			6:44	8:46	10:46	12:46	13:46	14:42	16:42	18:42		8:46	12:46	16:46			
575	Pesvice			6:49	8:51	10:51	12:51	13:51	14:47	16:47	18:47		8:51	12:51	16:51			
576	Všestudy			6:51	8:53	10:53	12:53	13:53	14:49	16:49	18:49		8:53	12:53	16:53			
574	Sušany			6:55	}	}	}	}	14:53	16:53	18:53		}	}	}			
574	Hošnice			6:58	8:56	10:56	12:56	13:56	14:56	16:56	18:56		8:56	12:56	16:56			
	⇒ 544 Lužice			7:02	9:02	11:02			15:02	17:07	19:02		9:02	13:02	17:02			
574	Hošnice			6:58	8:56	10:56	12:56	13:56	14:56	16:56	18:56		8:56	12:56	16:56			
574	Strupčice, škola			7:00	8:58	10:58	12:58	13:58	14:58	16:58	18:58		8:58	12:58	16:58			
574	Strupčice			7:01	8:59	10:59	12:59	13:59	14:59	16:59	18:59		8:59	12:59	16:59			
	↓ 544 od Lužice			6:58	8:58	10:58			14:58	16:53	18:58	6:43	8:58	12:58	16:58	18:58		
574	Strupčice			4:55	6:00	7:03	9:00	11:00	13:00	14:00	15:00	17:00	19:00	6:45	9:00	13:00	17:00	19:00
574	Okořín			4:58	6:03	7:07	9:03	11:03	13:03	14:03	15:03	17:03	19:03	6:48	9:03	13:03	17:03	19:03
573	Vrskmaň			5:01	6:06	7:11	9:06	11:06	13:06	14:06	15:06	17:06	19:06	6:51	9:06	13:06	17:06	19:06
573	Zaječice			5:03	6:08	7:14	9:08	11:08	13:08	14:08	15:08	17:08	19:08	6:53	9:08	13:08	17:08	19:08
511	Jirkov, hřbitov			5:06	6:11	7:17	9:11	11:11	13:11	14:11	15:11	17:11	19:11	6:56	9:11	13:11	17:11	19:11
511	Jirkov, aut.nádr.			5:08	6:13	7:19	9:13	11:13	13:13	14:13	15:13	17:13	19:13	6:58	9:13	13:13	17:13	19:13
511	Jirkov, Červenohrádecká			5:10	6:15	7:21	9:15	11:15	13:15	14:15	15:15	17:15	19:15	7:00	9:15	13:15	17:15	19:15
511	Jirkov, Dvořákova			5:11	6:16	7:22	9:16	11:16	13:16	14:16	15:16	17:16	19:16	7:01	9:16	13:16	17:16	19:16
511	Nové Ervňice			5:12	6:17	7:23	9:17	11:17	13:17	14:17	15:17	17:17	19:17	7:02	9:17	13:17	17:17	19:17
501	Chomutov, Písečná			5:14	6:19	7:25	9:19	11:19	13:19	14:19	15:19	17:19	19:19	7:04	9:19	13:19	17:19	19:19
511	Jirkov, žel.st.			5:16	6:21	7:27	9:21	11:21	13:21	14:21	15:21	17:21	19:21	7:06	9:21	13:21	17:21	19:21
	⇒ U2 Most					7:32	9:32	11:32	13:32		15:32	17:32	19:32		9:32	13:32	17:32	19:32
	⇒ U51 Ústí n.L.			6:35														
	⇒ R5 Cheb			7:43	9:43	11:43	13:43			15:43	17:43	19:45		9:43	13:43	17:43	19:45	

Poznámky

⇒ spoje navazující na linku 568

↓ přípojný spoj na linku 568

| spoj zastávkou projíždí

{ spoj jede po jiné trase

Všechny spoje zajišťuje nízkopodlažní vozidlo.

⊗ jede v pracovních dnech

⊕ jede v sobotu

† jede v neděli a ve státem uznávané svátky

53 nejede od 11.3. do 17.3., 18.4., od 29.6. do 1.9. a od 29.10. do 30.10.

Linka č. 522568 Chomutov-Strupčice-Jirkov

Informace a dispečink - tel.: 353 613 613, email: sever@autobusy-kv.cz

Přeppravu zajišťuje: Autobusy Karlovy Vary, a.s., Sportovní 4, 360 09 Karlovy Vary; tel.: 353 613 613, www.autobusy-kv.cz

Na lince platí jednotný tarif a smluvní přepravní podmínky Dopravy Ústeckého kraje. Informace jsou k dispozici ve vozidlech na lince.





Zóna	ZASTÁVKA	PRACOVNÍ DNY										SOBOTA + NEDĚLE				
		102 ×	104 ×	106 ×	108 ×	110 ×	112 ×	114 × 53	116 ×	118 ×	120 ×	152 Ⓞ†	154 Ⓞ†	156 Ⓞ†	158 Ⓞ†	160 Ⓞ†
	↓ U2 od Most				8:25	10:25	12:25		14:25	16:25	18:25		8:27	12:25	16:25	18:25
511	Jirkov,žel.st. odj.		5:30	6:35	8:35	10:35	12:35	13:35	14:35	16:35	18:35		8:35	12:35	16:35	18:35
501	Chomutov,Písečná	4:35	5:32	6:37	8:37	10:37	12:37	13:37	14:37	16:37	18:37	4:35	8:37	12:37	16:37	18:37
511	Nové Ervénice	4:37	5:34	6:39	8:39	10:39	12:39	13:39	14:39	16:39	18:39	4:37	8:39	12:39	16:39	18:39
511	Jirkov,Dvořákova	4:38	5:35	6:40	8:40	10:40	12:40	13:40	14:40	16:40	18:40	4:38	8:40	12:40	16:40	18:40
511	Jirkov,Červenohrádecká	4:39	5:36	6:41	8:41	10:41	12:41	13:41	14:41	16:41	18:41	4:39	8:41	12:41	16:41	18:41
511	Jirkov,aut.nádr.	4:41	5:38	6:43	8:43	10:43	12:43	13:43	14:43	16:43	18:43	4:41	8:43	12:43	16:43	18:43
511	Jirkov,hřbitov	4:43	5:40	6:45	8:45	10:45	12:45	13:45	14:45	16:45	18:45	4:43	8:45	12:45	16:45	18:45
573	Zaječice	4:46	5:43	6:48	8:48	10:48	12:48	13:48	14:48	16:48	18:48	4:46	8:48	12:48	16:48	18:48
573	Vrskmaň	4:48	5:45	6:50	8:50	10:50	12:50	13:50	14:50	16:50	18:50	4:48	8:50	12:50	16:50	18:50
574	Okořín	4:51	5:48	6:53	8:53	10:53	12:53	13:53	14:53	16:53	18:53	4:51	8:53	12:53	16:53	18:53
574	Strupčice přij.	4:54	5:51	6:56	8:56	10:56	12:56	13:56	14:56	16:56	18:56	4:54	8:56	12:56	16:56	18:56
	⇒ 544 Lužice	4:59	5:59	6:59	8:59	10:59			14:59	17:04	18:59	4:55	8:59	12:59	16:59	18:59
574	Strupčice odj.	4:55		6:58	8:58	10:58	12:58	13:58	14:58	16:58		8:57	12:57	16:57		
574	Strupčice,škola	4:56		6:59	8:59	10:59	12:59	13:59	14:59	16:59		8:58	12:58	16:58		
574	Hošnice přij.	4:58		7:01	9:01	11:01	13:01	14:01	15:01	17:01		9:00	13:00	17:00		
	↓ 544 od Lužice	4:50		6:55	8:55	10:55			14:55	16:50		8:55	12:55	16:55		
574	Hošnice odj.	4:58		7:01	9:01	11:01	13:01	14:01	15:01	17:01		9:00	13:00	17:00		
574	Sušany	}		7:04	}	}	}	14:04	15:04	}		}	}	}		
576	Všestudy	5:01		7:09	9:04	11:04	13:04	14:08	15:08	17:04		9:03	13:03	17:03		
575	Pesvice	5:03		7:12	9:06	11:06	13:06	14:10	15:10	17:06		9:05	13:05	17:05		
501	Údlice,pila	5:08		7:17	9:11	11:11	13:11	14:15	15:15	17:11		9:10	13:10	17:10		
501	Údlice,čistička	5:09		7:18	9:12	11:12	13:12	14:16	15:16	17:12		9:11	13:11	17:11		
501	Údlice,zahrádky	5:10		7:19	9:13	11:13	13:13	14:17	15:17	17:13		9:12	13:12	17:12		
501	Chomutov,Důl J.Žižky	5:11		7:20	9:14	11:14	13:14	14:18	15:18	17:14		9:13	13:13	17:13		
501	Chomutov,Průmyslová zóna II	5:12		7:21	9:15	11:15	13:15	14:19	15:19	17:15		9:14	13:14	17:14		
501	Chomutov,Průmyslová zóna I															
501	Chomutov,u pekárny	5:14		7:23	9:17	11:17	13:17	14:21	15:21	17:17		9:16	13:16	17:16		
501	Chomutov,Palackého	5:16		7:25	9:19	11:19	13:19	14:23	15:23	17:19		9:17	13:17	17:17		
501	Chomutov,aut.nádr. přij.	5:18		7:27	9:21	11:21	13:21	14:25	15:25	17:21		9:19	13:19	17:19		

Poznámky

⇒ spoje navazující na linku 568

↓ přípojný spoj na linku 568

| spoj zastávkou projíždí

} spoj jede po jiné trase

Všechny spoje zajišťuje nízkopodlažní vozidlo.

× jede v pracovních dnech

Ⓞ jede v sobotu

† jede v neděli a ve státem uznávané svátky

53 nejede od 11.3. do 17.3., 18.4., od 29.6. do 1.9. a od 29.10. do 30.10.

Linka č. 522568 Jirkov-Strupčice-Chomutov

Informace a dispečink - tel.: 353 613 613, email: sever@autobusy-kv.cz

Převahu zajišťuje: Autobusy Karlovy Vary, a.s., Sportovní 4,360 09 Karlovy Vary; tel.: 353 613 613, www.autobusy-kv.cz

Na lince platí jednotný tarif a smluvní přepravní podmínky Dopravy Ústeckého kraje. Informace jsou k dispozici ve vozidlech na lince.

569

Chomutov-Údlice-Veľemyšleves

DOPRAVA
ÚSTECKÉHO
KRAJE

Doprava Ústeckého kraje

Platí od 1.7.2019

Platí od 1.9.2019

Linka 522569: Přepravu zajišťuje: Autobusy Karlovy Vary, a.s., Sportovní 4,360 09 Karlovy Vary

PRACOVNÍ DNY													SOBOTA + NEDĚLE			
Číslo spoje:		101	103	105	105	107	109	111	113	115	117	119	121	151	153	155
Zóna	Zastávka	⚡	⚡	⚡53	⚡53	⚡53	⚡	⚡	⚡	⚡	⚡	⚡	⚡	Ⓢ	Ⓢ	Ⓢ
501	Chomutov,žel.st.	5:26	6:19				8:13	10:13	12:13	14:13	15:10	16:13	18:13	10:13	14:13	18:13
501	Chomutov,aut.nádr. přij.	5:28	6:21				8:15	10:15	12:15	14:15	15:12	16:15	18:15	10:15	14:15	18:15
501	Chomutov,aut.nádr. odj.	5:28	6:21	7:25	7:25	7:30	8:15	10:15	12:15	14:15	15:15	16:15	18:15	10:15	14:15	18:15
501	Chomutov,Palackého	5:30	6:23			7:32	8:17	10:17	12:17	14:17	15:17	16:17	18:17	10:17	14:17	18:17
501	Chomutov,u pekárny	5:32	6:24			7:34	8:19	10:19	12:19	14:19	15:19	16:19	18:19	10:18	14:18	18:18
501	Chomutov,Dukelská I	5:33	6:25			7:35	8:20	10:20	12:20	14:20	15:20	16:20	18:20	10:19	14:19	18:19
501	Chomutov,Dukelská II	5:34	6:26				8:21	10:21	12:21	14:21	15:21	16:21	18:21	10:20	14:20	18:20
501	Chomutov,Důl J.Žižky	5:35	6:27				8:22	10:22	12:22	14:22	15:22	16:22	18:22	10:21	14:21	18:21
501	Údlice,zahrádky	5:36	6:28				8:23	10:23	12:23	14:23	15:23	16:23	18:23	10:22	14:22	18:22
501	Údlice,čistička	5:37	6:29				8:24	10:24	12:24	14:24	15:24	16:24	18:24	10:23	14:23	18:23
501	Údlice,pila	5:38	6:30				8:25	10:25	12:25	14:25	15:25	16:25	18:25	10:24	14:24	18:24
501	Údlice,učiliště	5:39	6:31			7:41	8:26	10:26	12:26	14:26	15:26	16:26	18:26	10:25	14:25	18:25
501	Údlice,nám. přij.	5:40	6:32				8:27	10:27	12:27	14:27	15:27	16:27	18:27	10:26	14:26	18:26
501	Údlice,nám. odj.	5:40	6:32				8:27	10:27	12:27	14:27	15:27	16:27	18:27	10:26	14:26	18:26
501	Přečaply,starý cukrovar	5:41	6:33				8:28	10:28	12:32	14:32	15:28	16:28	18:28	10:27	14:27	18:27
501	Přečaply	5:42	6:34				8:29	10:29	12:33	14:33	15:29	16:29	18:29	10:28	14:28	18:28
582	Nezabylice,Na seníku	5:43	6:35					10:30	12:34		15:30		18:30	10:29	14:29	18:29
581	Všehrady	5:46	6:37	7:33	7:33			10:33	12:37		15:33		18:33	10:31	14:31	18:31
582	Nezabylice,Na seníku	5:49	6:39				8:30	10:36	12:40	14:34	15:36	16:30	18:36	10:33	14:33	18:33
582	Nezabylice	5:50	6:40				8:31	10:37	12:41	14:35	15:37	16:31	18:37	10:34	14:34	18:34
582	Nezabylice,Hořenec	5:51	6:41				8:32	10:38	12:42	14:36	15:38	16:32	18:38	10:35	14:35	18:35
583	Bílence	5:53	6:43				8:34	10:40	12:44	14:38	15:40	16:34	18:40	10:37	14:37	18:37
583	Voděrady,rozc.0.6	5:54	6:44				8:35	10:41	12:45	14:39	15:41	16:35	18:41	10:38	14:38	18:38
583	Škrle,rozc.1.0	5:56	6:46				8:37	10:43	12:47	14:41	15:43	16:37	18:43	10:40	14:40	18:40
912	Veľemyšleves,Zálezly	5:58	6:48				8:39	10:45	12:49	14:43	15:45	16:39	18:45	10:42	14:42	18:42
912	Veľemyšleves	6:00	6:50				8:41	10:47	12:51	14:45	15:47	16:41	18:47	10:44	14:44	18:44
	⇒ 733 Most		6:52				8:52	10:52	12:52	14:52	15:52	16:52				
	⇒ 733 Žatec	6:08	7:05					11:08	13:08	15:08						
	Délka spoje 1.7.2019 [km]	19,300	19,300	6,800		4,900	15,800	19,300	19,300	15,800	19,300	15,800	19,300	19,300	19,300	19,300
	Délka spoje 1.9.2019 [km]	19,300	19,300		6,800		15,800	19,300	19,300	15,800	19,300	15,800	19,300	19,300	19,300	19,300

232,800

227,900

Vysvětlivky:

Databáze (101, 201), Databáze (101, 201)

- | spoj zastávkou projíždí
- } spoj jede po jiné trase
- ⇒ spoje navazující na linku 569
- Ⓢ odjezdy zpravidla zajišťuje nízkopodlažní vozidlo
- ⚡ jede v pracovních dnech
- Ⓢ jede v sobotu
- † jede v neděli a ve státem uznávané svátky
- 46 jede od 1.7. do 1.9. a od 29.10. do 30.10.
- 53 nejede od 1.7. do 1.9. a od 29.10. do 30.10.
- 53 nejede 1.9. a od 29.10. do 30.10.

569

Velemyšleves-Údlice-Chomutov

DOPRAVA
ÚSTECKÉHO
KRAJE

Doprava Ústeckého kraje

Platí od 1.7.2019

Platí od 1.9.2019

Linka 522569: Přepravu zajišťuje: Autobusy Karlovy Vary, a.s., Sportovní 4,360 09 Karlovy Vary

PRACOVNÍ DNY																SOBOTA + NEDĚLE				
Číslo spoje:		102	104	106	106	108	108	110	112	112	114	116	118	120	122	124	152	154	156	
Zóna	Zastávka	× ♣	× ♣	× 53 ♣	× 53 ♣	× 43 ♣	× 43 ♣	× 53 ♣	× 53 ♣	× 53 ♣	× ♣	× ♣	× ♣	× ♣	× ♣	× ♣	⊕ ♣	⊕ ♣	⊕ ♣	
912	Velemyšleves	4:49	6:04	7:05	7:05	7:09	7:09					9:15	11:09	13:09	15:09	16:15	17:15	7:13	11:13	15:13
912	Velemyšleves,Zálezly	4:51	6:06	7:07	7:08	7:11	7:11					9:17	11:11	13:11	15:11	16:17	17:17	7:15	11:15	15:15
583	Škrle,rozc.1.0	4:53	6:08	7:09	7:11	7:13	7:13					9:19	11:13	13:13	15:13	16:19	17:19	7:17	11:17	15:17
583	Vodčery,rozc.0.6	4:55	6:10	7:11	7:13	7:15	7:15					9:21	11:15	13:15	15:15	16:21	17:21	7:19	11:19	15:19
583	Bílence	4:56	6:11	7:12	7:15	7:16	7:16					9:22	11:16	13:16	15:16	16:22	17:22	7:20	11:20	15:20
582	Nezabylice,Hořenec	4:58	6:13	7:14	7:19	7:18	7:18					9:24	11:18	13:18	15:18	16:24	17:24	7:22	11:22	15:22
582	Nezabylice	4:59	6:14	7:15	7:24	7:19	7:19					9:25	11:19	13:19	15:19	16:25	17:25	7:23	11:23	15:23
582	Nezabylice,Na seníku	5:00	6:15	7:16	7:22	7:20	7:20					9:26	11:20	13:20	15:20	16:26	17:26	7:24	11:24	15:24
581	Všehrdy	5:03	6:18	}	}	7:23	7:23		7:34	7:34	}	11:23	13:23	15:23	}	}	7:26	11:26	15:26	
582	Nezabylice,Na seníku	5:06	6:21	}	}	7:26	7:26		7:37	7:37	}	11:26	13:26	15:26	}	}	7:28	11:28	15:28	
501	Přečaply	5:08	6:23	7:18	7:24	7:28	7:28		7:39	7:39	9:28	11:28	13:28	15:28	16:28	17:28	7:29	11:29	15:29	
501	Přečaply,starý cukrovar	5:09	6:24	7:19	7:25	7:29	7:29		7:40	7:40	9:29	11:29	13:29	15:29	16:29	17:29	7:30	11:30	15:30	
501	Údlice,nám. příj.	5:10	6:25	7:20	7:26	7:30	7:30		7:41	7:41	9:30	11:30	13:30	15:30	16:30	17:30	7:31	11:31	15:31	
501	Údlice,nám. odj.	5:10	6:25	7:25	7:30	7:30	7:30		7:41	7:41	9:30	11:30	13:30	15:30	16:30	17:30	7:31	11:31	15:31	
501	Údlice,učiliště							7:41												
501	Údlice,pila	5:11	6:26	7:26	7:31	7:31	7:31	}	7:42	7:42	9:31	11:31	13:31	15:31	16:31	17:31	7:32	11:32	15:32	
501	Údlice,čistička	5:12	6:27	7:27	7:32	7:32	7:32	}	7:43	7:43	9:32	11:32	13:32	15:32	16:32	17:32	7:33	11:33	15:33	
501	Údlice,zahrádky	5:13	6:28	7:28	7:33	7:33	7:33	}	7:44	7:44	9:33	11:33	13:33	15:33	16:33	17:33	7:34	11:34	15:34	
501	Chomutov,Důl J.Žižky	5:14	6:29	7:29	7:34	7:34	7:34	}	7:45	7:45	9:34	11:34	13:34	15:34	16:34	17:34	7:35	11:35	15:35	
501	Chomutov,Dukelská II	5:15	6:30	7:30	7:35	7:35	7:35	}	7:46	7:46	9:35	11:35	13:35	15:35	16:35	17:35	7:36	11:36	15:36	
501	Chomutov,Dukelská I	5:16	6:31	7:31	7:36	7:36	7:36	}	7:47	7:47	9:36	11:36	13:36	15:36	16:36	17:36	7:37	11:37	15:37	
501	Chomutov,u pekárny	5:17	6:32	7:32	7:37	7:37	7:37	}	7:48	7:48	9:37	11:37	13:37	15:37	16:37	17:37	7:38	11:38	15:38	
501	Chomutov,Palackého	5:19	6:34	7:34	7:39	7:39	7:39	}	7:50	7:50	9:39	11:39	13:39	15:39	16:39	17:39	7:39	11:39	15:39	
501	Chomutov,aut.nádr.	5:21	6:36	7:36	7:41	7:41	7:41	7:48	7:52	7:52	9:41	11:41	13:41	15:41	16:41	17:41	7:41	11:41	15:41	
501	Chomutov,žel.st.	5:23	6:38	7:38	7:43	7:43	7:43				9:43	11:43	13:43	15:43		17:43	7:43	11:43	15:43	
	⇒ U1 Děčín	5:30																		
	⇒ U51 Ústí n.L.		7:02																	
	⇒ R5 Cheb			7:51	7:51	7:51	7:51				9:51	11:51	13:51	15:51		17:51	7:51	11:51	15:51	
	⇒ R5 Praha			8:06	8:06	8:06	8:06				10:08	12:08	14:08	16:08		18:08	8:06	12:08	16:08	
	Délka spoje 1.7.2019 [km]	19,600	19,600		16,100	19,600		6,300	9,400		16,100	19,600	19,600	19,600	15,100	16,100	19,600	19,600	19,600	255,500
	Délka spoje 1.9.2019 [km]	19,600	19,600	16,100			19,600			9,400	16,100	19,600	19,600	19,600	15,100	16,100	19,600	19,600	19,600	249,200

Vysvětlivky: Databáze (101, 201), Databáze (101, 201)

- | spoj zastávkou projíždí
- ∩ spoj jede po jiné trase
- ⇒ spoje navazující na linku 569
- ♣ odjezdy zpravidla zajišťuje nízkopodlažní vozidlo
- × jede v pracovních dnech
- ⊕ jede v sobotu
- † jede v neděli a ve státem uznávané svátky
- 43** jede od 1.7. do 1.9. a od 29.10. do 30.10.
- 43** jede 1.9. a od 29.10. do 30.10.
- 46** jede od 1.7. do 1.9. a od 29.10. do 30.10.
- 53** nejede od 1.7. do 1.9. a od 29.10. do 30.10.
- 53** nejede 1.9. a od 29.10. do 30.10.



Zóna	ZASTÁVKA	PRACOVNÍ DNY				SOBOTA + NEDĚLE			
		101 ×	103 ×	107 ×	105 ×	153 Ⓢ†	155 Ⓢ†	151 †15	
501	Chomutov, aut.nádr.	odj.	5:14	13:14	17:14	21:14	5:14	17:14	21:14
501	Chomutov, Palackého		5:16	13:16	17:16	21:16	5:16	17:16	21:16
917	Velemyšleves, Triangle-sever II		5:31	13:31	17:31	21:31	5:31	17:31	21:31
917	Velemyšleves, Triangle-sever		5:32	13:32	17:32	21:32	5:32	17:32	21:32
917	Bitozeves, Triangle-sever III		5:34	13:34	17:34	21:34	5:34	17:34	21:34
917	Bitozeves, Triangle-východ		5:36	13:36	17:36	21:36	5:36	17:36	21:36
917	Staňkovice, Triangle-jih		5:40	13:40	17:40	21:40	5:40	17:40	21:40
917	Velemyšleves, Triangle-západ	přij.	5:42		17:42		5:42	17:42	21:42

Poznámky

Všechny spoje zajišťuje nízkopodlažní vozidlo.

× jede v pracovních dnech

Ⓢ jede v sobotu

† jede v neděli a ve státem uznávané svátky

15 nejede 5.7., 6.7., 28.9. a 27.10.

Linka č. 522570 Chomutov-Velemyšleves, Triangle-západ

Informace a dispečink - tel.: 353 613 613, email: sever@autobusy-kv.cz

Přepravu zajišťuje: Autobusy Karlovy Vary, a.s., Sportovní 4, 360 09 Karlovy Vary; tel.: 353 613 613, www.autobusy-kv.cz

Na lince platí jednotný tarif a smluvní přepravní podmínky Dopravy Ústeckého kraje. Informace jsou k dispozici ve vozidlech na lince.

Děkujeme, že využíváte služeb
Dopravy Ústeckého kraje
www.dopravauk.cz





Zóna	ZASTÁVKA	PRACOVNÍ DNY				SOBOTA + NEDĚLE			
		102 × A	104 × C	108 ×	106 × C	154 ⊕† B	156 ⊕† B	152 †15	
917	Velemyšleves, Triangle-západ	odj.	6:11		18:11		6:11	18:11	21:42
917	Staňkovice, Triangle-jih		6:14	14:14	18:14	22:14	6:14	18:14	}
917	Bitozeves, Triangle-východ		6:18	14:18	18:18	22:18	6:18	18:18	}
917	Bitozeves, Triangle-sever III		6:20	14:20	18:20	22:20	6:20	18:20	}
917	Velemyšleves, Triangle-sever		6:22	14:22	18:22	22:22	6:22	18:22	}
917	Velemyšleves, Triangle-sever II		6:23	14:23	18:23	22:23	6:23	18:23	}
501	Chomutov, Palackého		6:38	14:38	18:38	22:38	6:38	18:38	21:58
501	Chomutov, aut.nádr.	přij.	6:40	14:40	18:40	22:40	6:40	18:40	22:00

Poznámky

} spoj jede po jiné trase

Všechny spoje zajišťuje nízkopodlažní vozidlo.

× jede v pracovních dnech

⊕ jede v sobotu

† jede v neděli a ve státem uznávané svátky

15 nejede 5.7., 6.7., 28.9. a 27.10.

A pokračuje jako linka 565 do zastávky Most,nádraží

B pokračuje jako linka 565 do zastávky Jirkov,aut.nádr.

C pokračuje jako linka 565 do zastávky Vysoká Pec

Linka č. 522570 Velemyšleves, Triangle-západ-Chomutov

Informace a dispečink - tel.: 353 613 613, email: sever@autobusy-kv.cz

Převahu zajišťuje: Autobusy Karlovy Vary, a.s., Sportovní 4, 360 09 Karlovy Vary; tel.: 353 613 613, www.autobusy-kv.cz

Na lince platí jednotný tarif a smluvní přepravní podmínky Dopravy Ústeckého kraje. Informace jsou k dispozici ve vozidlech na lince.

Děkujeme, že využíváte služeb



Dopravy Ústeckého kraje

www.dopravauk.cz





Zóna	ZASTÁVKA	KILOMETROVNÍK				PRACOVNÍ DNY										SOBOTA + NEDĚLE					
						101 ×	103 ×	105 × 🚲	107 ×43	109 ×53	111 ×43	113 ×53	115 ×	117 ×	119 ×	151 ⊕	153 🚲	155 🚲	157 ⊕		
501	Chomutov,žel.st.	odj.	0,00	0,00			5:25	6:38	9:35			15:00	15:00	16:40	18:40	20:10	6:30	10:13	14:13	18:40	
501	Chomutov,aut.nádr.	přij.	1,00	1,00			5:27	6:40	9:37			15:02	15:02	16:42	18:42	20:12	6:32	10:15	14:15	18:42	
501	Chomutov,aut.nádr.	odj.	1,00	1,00	0,00	0,00	5:27	6:40	9:39	13:04	13:04	15:04	15:04	16:44	18:42	20:12	6:32	10:17	14:17	18:42	
501	Chomutov,Bezručova		2,00	2,00	1,00	1,00	5:29	6:42	9:41	13:06	13:06	15:06	15:06	16:46	18:44	20:14	6:34	10:19	14:19	18:44	
501	Chomutov,Jitřenka		}	3,40	}	2,40	}	}	}	}	13:08	}	15:08	}	}	}	}	}	}	}	
501	Chomutov,Lipská II		2,80	4,40	1,80	3,40	5:31	6:44	9:43	13:08	13:11	15:08	15:11	16:48	18:46	20:16	6:36	10:21	14:21	18:46	
521	Křimov,Krásná Lípa		6,00	7,60	5,00	6,60	5:36	6:49	9:48	13:13	13:16	15:13	15:16	16:53	18:51	20:21	6:41	10:26	14:26	18:51	
521	Křimov,Domina,žel.st.		6,60	8,20	5,60	7,20	5:37	6:50	9:49	13:14	13:17	15:14	15:17	16:54	18:52	20:22	6:42	10:27	14:27	18:52	
521	Křimov,Domina		7,20	8,80	6,20	7,80	5:39	6:52	9:51	13:16	13:19	15:16	15:19	16:56	18:54	20:24	6:44	10:29	14:29	18:54	
521	Křimov,Strážky		8,10	9,70	7,10	8,70	5:41	6:54	9:53	13:18	13:21	15:18	15:21	16:58	18:56	20:26	6:46	10:31	14:31	18:56	
521	Křimov,Suchdol,rozc.		9,20	10,80	8,20	9,80	5:43	6:56	9:55	13:20	13:23	15:20	15:23	17:00	18:58	20:28	6:48	10:33	14:33	18:58	
521	Křimov		10,20	11,80	9,20	10,80	5:45	6:58	9:57	13:22	13:25	15:22	15:25	17:02	19:00	20:30	6:50	10:35	14:35	19:00	
521	Křimov,nádr.rozc.		11,70	13,30	10,70	12,30	5:47	7:00	9:59	13:24	13:27	15:24	15:27	17:04	19:02	20:32	6:52	10:37	14:37	19:02	
521	Křimov,nádr.		12,10	13,70	11,10	12,70	5:48	7:01	10:00	13:25	13:28	15:25	15:28	17:05	19:03	20:33	6:53	10:38	14:38	19:03	
524	Hora Sv.Šebestiána,Nová Ves	↓	13,50	15,10	12,50	14,10	5:50	7:03	10:02	13:27	13:30	15:27	15:30	17:07	19:05	20:35	6:55	10:40	14:40	19:05	
524	Hora Sv.Šebestiána	přij.	15,10	16,70	14,10	15,70	5:52	7:05	10:04	13:29	13:32	15:29	15:32	17:09	19:07	20:37	6:57	10:42	14:42	19:07	
Délka spoje [km]							15,10	15,10	15,10	14,10	15,70	15,10	16,70	15,10	15,10	15,10	15,10	15,10	15,10	15,10	15,10
Typ vozu							CV_12	CV_12	CV_12	CV_12	CV_12	CV_12	CV_12	CV_12	CV_12	CV_12	CV_12	CV_12	CV_12	CV_12	CV_12

Poznámky

- ↳ spoj jede po jiné trase
- Všechny spoje zajišťuje nízkopodlažní vozidlo.
- × jede v pracovních dnech
- ⊕ jede v sobotu
- † jede v neděli a ve státem uznávané svátky
- 43 jede od 22.12. do 2.1., 1.2., od 11.3. do 17.3., 18.4., od 29.6. do 1.9. a od 29.10. do 30.10.
- 53 nejede od 22.12. do 2.1., 1.2., od 11.3. do 17.3., 18.4., od 29.6. do 1.9. a od 29.10. do 30.10.
- 🚲 spoj 105 přepravují jízdní kola od 30.6.2018 do 2.9.2018, nejvýše 20 kol
- 🚲 spoje 153 a 155 přepravují jízdní kola od 28.4.2018 do 30.9.2018, nejvýše 20 kol

Linka č. 522588 Chomutov-Hora Sv. Šebestiána

Informace a dispečink - tel.: 353 613 613, email: sever@autobusy-kv.cz

Převahu zajišťuje: Autobusy Karlovy Vary, a.s., Sportovní 4,360 09 Karlovy Vary; tel.: 353 613 613, www.autobusy-kv.cz

Na lince platí jednotný tarif a smluvní přepravní podmínky Dopravy Ústeckého kraje. Informace jsou k dispozici ve vozidlech na lince.

Děkujeme, že využíváte služeb



Dopravy Ústeckého kraje

www.dopravauk.cz





Zóna	ZASTÁVKA	KILOMETROVNÍK		PRACOVNÍ DNY										SOBOTA + NEDĚLE				
				102	104	106	108	110	112	114	116	118	152	154	156	158		
				⊗	⊗	⊗ ⁵³	⊗ ⁴³	⊗ [♣]	⊗	⊗	⊗	⊗	⊗	⊗	⊗ [♣]	⊗ [♣]	⊗ [♣]	⊗ [♣]
				A				♣							♣	♣	♣	
524	Hora Sv.Šebestiána	odj.	0,00	0,00	4:55	5:52	7:10	7:15	10:50	13:55	15:55	17:55	19:20	7:20	11:15	15:15	19:20	
524	Hora Sv.Šebestiána,Nová Ves		1,60	1,60	4:57	5:54	7:13	7:17	10:52	13:57	15:57	17:57	19:22	7:22	11:17	15:17	19:22	
521	Křimov,nádr.		2,90	2,90	4:59	5:56	7:15	7:19	10:54	13:59	15:59	17:59	19:24	7:24	11:19	15:19	19:24	
521	Křimov,nádr.rozc.		3,30	3,30	5:00	5:57	7:16	7:20	10:55	14:00	16:00	18:00	19:25	7:25	11:20	15:20	19:25	
521	Křimov		4,90	4,90	5:02	5:59	7:19	7:22	10:57	14:02	16:02	18:02	19:27	7:27	11:22	15:22	19:27	
521	Křimov,Suchdol,rozc.		5,80	5,80	5:04	6:01	7:21	7:24	10:59	14:04	16:04	18:04	19:29	7:29	11:24	15:24	19:29	
521	Křimov,Strážky		6,90	6,90	5:06	6:03	7:23	7:26	11:01	14:06	16:06	18:06	19:31	7:31	11:26	15:26	19:31	
521	Křimov,Domina		7,70	7,70	5:08	6:05	7:25	7:28	11:03	14:08	16:08	18:08	19:33	7:33	11:28	15:28	19:33	
521	Křimov,Domina,žel.st.		8,50	8,50	5:10	6:07	7:27	7:30	11:05	14:10	16:10	18:10	19:35	7:35	11:30	15:30	19:35	
521	Křimov,Krásná Lípa		9,00	9,00	5:11	6:08	7:28	7:31	11:06	14:11	16:11	18:11	19:36	7:36	11:31	15:31	19:36	
501	Chomutov,Lipská II		12,10	12,10	5:16	6:13	7:35	7:36	11:11	14:16	16:16	18:16	19:41	7:41	11:36	15:36	19:41	
501	Chomutov,Jitřenka		∧	13,80	∧	∧	7:38	∧	∧	∧	∧	∧	∧	∧	∧	∧	∧	
501	Chomutov,Bezručova		13,00	14,70	5:18	6:15	7:40	7:38	11:13	14:18	16:18	18:18	19:43	7:43	11:38	15:38	19:43	
501	Chomutov,aut.nádr.		14,00	15,70	5:20	6:17	7:42	7:40	11:15	14:20	16:20	18:20	19:45	7:45	11:40	15:40	19:45	
501	Chomutov,žel.st.	přij.	15,00	16,70	5:22	6:19	7:44	7:42	11:17	14:22	16:22	18:22	19:47	7:47	11:42	15:42	19:47	
	⇒ U1 Děčín				5:30					14:39	16:39	18:39						
	⇒ U2 Karlovy Vary					6:25				14:33	16:33							
	⇒ U2 Most							11:25										
	⇒ U51 Ústí n.L.					6:29												
	⇒ R5 Cheb						7:51	7:51					19:53	23:51	11:51	15:51	19:53	
	⇒ R5 Praha						8:06	8:06					31:20:08	8:06	12:08	16:08	24:20:08	
	⇒ R25 Plzeň				5:28													
			Délka spoje [km]		15,00	15,00	16,70	15,00	15,00	15,00	15,00	15,00	15,00	15,00	15,00	15,00	15,00	
			Typ vozu		CV_12	CV_12	CV_12	CV_12	CV_12	CV_12	CV_12	CV_12	CV_12	CV_12	CV_12	CV_12	CV_12	

Poznámky

⇒ spoje navazující na linku 588

∧ spoj jede po jiné trase

Všechny spoje zajišťuje nízkopodlažní vozidlo.

⊗ jede v pracovních dnech

⊕ jede v sobotu

⊕ jede v neděli a ve státem uznávané svátky

24 nejede 24.12.**25** nejede 25.12. a 1.1.**31** nejede 31.12.**43** jede od 22.12. do 2.1., 1.2., od 11.3. do 17.3., 18.4., od 29.6. do 1.9. a od 29.10. do 30.10.**53** nejede od 22.12. do 2.1., 1.2., od 11.3. do 17.3., 18.4., od 29.6. do 1.9. a od 29.10. do 30.10.

♣ spoj 110 přepravují jízdní kola od 30.6.2018 do 2.9.2018, nejvýše 20 kol

♣ spoje 154 a 156 přepravují jízdní kola od 28.4.2018 do 30.9.2018, nejvýše 20 kol

A pokračuje jako linka 569 do zastávky Velemyšleves

Linka č. 522588 Hora Sv. Šebestiána-Chomutov

Informace a dispečink - tel.: 353 613 613, email: sever@autobusy-kv.cz

Přepřevu zajišťuje: Autobusy Karlovy Vary, a.s., Sportovní 4,360 09 Karlovy Vary; tel.: 353 613 613, www.autobusy-kv.cz

Na lince platí jednotný tarif a smluvní přepravní podmínky Dopravy Ústeckého kraje. Informace jsou k dispozici ve vozidlech na lince.

Děkujeme, že využíváte služeb

Dopravy Ústeckého kraje

www.dopravauk.cz



**Výpočet rozsahu objednaných dopravních výkonů v jednotlivých letech
plnění smlouvy**

(část c) Přílohy č. 1 Vymezení linek a spojů)

Vymezení linek a spojů

2019

Oblasti: Chomutovsko
Dopravci: Autobusy Karlovy Vary, a.s.
Provozovny: Chomutov (AKV)

Oblast	Číslo linky	Název linky	Číslo spoje	Délka spoje	Období od-do	Počet spojů	Výkon za období	Typ vozu	Poznámka grafikonu
(1)	(2)	(3)	(4)	(5)	(6)	(7)	(8)=(5)x(7)	(9)	(10)
Chomutovsko	560	Chomutov-Blatno-Kalek,Načetín	101	20,800	2.1.2019 - 31.12.2019	251	5220,800	CV_12	
Chomutovsko	560	Chomutov-Blatno-Kalek,Načetín	102	20,800	2.1.2019 - 31.12.2019	251	5220,800	CV_12	
Chomutovsko	560	Chomutov-Blatno-Kalek,Načetín	103	20,800	2.1.2019 - 31.12.2019	251	5220,800	CV_12	
Chomutovsko	560	Chomutov-Blatno-Kalek,Načetín	104	19,800	2.1.2019 - 31.12.2019	251	4969,800	CV_12	
Chomutovsko	560	Chomutov-Blatno-Kalek,Načetín	105	19,800	2.1.2019 - 31.12.2019	251	4969,800	CV_12	
Chomutovsko	560	Chomutov-Blatno-Kalek,Načetín	106	20,800	2.1.2019 - 31.12.2019	251	5220,800	CV_12	
Chomutovsko	560	Chomutov-Blatno-Kalek,Načetín	107	20,800	2.1.2019 - 31.12.2019	251	5220,800	CV_12	
Chomutovsko	560	Chomutov-Blatno-Kalek,Načetín	108	20,800	2.1.2019 - 31.12.2019	251	5220,800	CV_12	
Chomutovsko	560	Chomutov-Blatno-Kalek,Načetín	109	20,800	2.1.2019 - 31.12.2019	251	5220,800	CV_12	
Chomutovsko	560	Chomutov-Blatno-Kalek,Načetín	110	20,800	2.1.2019 - 31.12.2019	251	5220,800	CV_12	
Chomutovsko	560	Chomutov-Blatno-Kalek,Načetín	111	20,800	2.1.2019 - 31.12.2019	251	5220,800	CV_12	
Chomutovsko	560	Chomutov-Blatno-Kalek,Načetín	112	20,800	2.1.2019 - 31.12.2019	251	5220,800	CV_12	
Chomutovsko	560	Chomutov-Blatno-Kalek,Načetín	114	19,800	2.1.2019 - 31.12.2019	251	4969,800	CV_12	
Chomutovsko	560	Chomutov-Blatno-Kalek,Načetín	151	20,800	1.1.2019 - 29.12.2019	114	2371,200	CV_12	
Chomutovsko	560	Chomutov-Blatno-Kalek,Načetín	152	20,800	1.1.2019 - 29.12.2019	114	2371,200	CV_12	
Chomutovsko	560	Chomutov-Blatno-Kalek,Načetín	153	20,800	1.1.2019 - 29.12.2019	114	2371,200	CV_12	
Chomutovsko	560	Chomutov-Blatno-Kalek,Načetín	154	20,800	1.1.2019 - 29.12.2019	114	2371,200	CV_12	
Chomutovsko	560	Chomutov-Blatno-Kalek,Načetín	155	20,800	1.1.2019 - 29.12.2019	114	2371,200	CV_12	
Chomutovsko	560	Chomutov-Blatno-Kalek,Načetín	156	20,800	1.1.2019 - 29.12.2019	114	2371,200	CV_12	
Chomutovsko	561	Chomutov-Jirkov-Boleboř-Hora Svaté Kateřiny	101	16,100	2.1.2019 - 31.12.2019	251	4041,100	CV_12	
Chomutovsko	561	Chomutov-Jirkov-Boleboř-Hora Svaté Kateřiny	102	18,400	2.1.2019 - 31.12.2019	251	4618,400	CV_12	
Chomutovsko	561	Chomutov-Jirkov-Boleboř-Hora Svaté Kateřiny	103	18,400	2.1.2019 - 31.12.2019	251	4618,400	CV_12	
Chomutovsko	561	Chomutov-Jirkov-Boleboř-Hora Svaté Kateřiny	104	17,700	2.1.2019 - 31.12.2019	251	4442,700	CV_12	
Chomutovsko	561	Chomutov-Jirkov-Boleboř-Hora Svaté Kateřiny	105	18,400	2.1.2019 - 31.12.2019	251	4618,400	CV_12	
Chomutovsko	561	Chomutov-Jirkov-Boleboř-Hora Svaté Kateřiny	106	24,000	2.1.2019 - 31.12.2019	251	6024,000	CV_12	
Chomutovsko	561	Chomutov-Jirkov-Boleboř-Hora Svaté Kateřiny	107	16,100	2.1.2019 - 31.12.2019	251	4041,100	CV_12	
Chomutovsko	561	Chomutov-Jirkov-Boleboř-Hora Svaté Kateřiny	108	16,000	2.1.2019 - 31.12.2019	251	4016,000	CV_12	
Chomutovsko	561	Chomutov-Jirkov-Boleboř-Hora Svaté Kateřiny	109	18,400	2.1.2019 - 31.12.2019	251	4618,400	CV_12	
Chomutovsko	561	Chomutov-Jirkov-Boleboř-Hora Svaté Kateřiny	110	16,000	2.1.2019 - 31.12.2019	251	4016,000	CV_12	
Chomutovsko	561	Chomutov-Jirkov-Boleboř-Hora Svaté Kateřiny	112	6,100	2.1.2019 - 31.12.2019	251	1531,100	CV_12	
Chomutovsko	561	Chomutov-Jirkov-Boleboř-Hora Svaté Kateřiny	151	15,000	1.1.2019 - 14.12.2019	53	795,000	CV_12	
Chomutovsko	561	Chomutov-Jirkov-Boleboř-Hora Svaté Kateřiny	152	14,800	5.1.2019 - 29.12.2019	113	1672,400	CV_12	
Chomutovsko	561	Chomutov-Jirkov-Boleboř-Hora Svaté Kateřiny	153	15,000	1.1.2019 - 14.12.2019	53	795,000	CV_12	
Chomutovsko	561	Chomutov-Jirkov-Boleboř-Hora Svaté Kateřiny	154	14,800	1.1.2019 - 14.12.2019	53	784,400	CV_12	
Chomutovsko	561	Chomutov-Jirkov-Boleboř-Hora Svaté Kateřiny	155	15,000	1.1.2019 - 29.12.2019	114	1710,000	CV_12	
Chomutovsko	561	Chomutov-Jirkov-Boleboř-Hora Svaté Kateřiny	156	14,800	1.1.2019 - 14.12.2019	53	784,400	CV_12	
Chomutovsko	561	Chomutov-Jirkov-Boleboř-Hora Svaté Kateřiny	157	28,000	19.4.2019 - 29.9.2019	53	1484,000	CV_12	
Chomutovsko	561	Chomutov-Jirkov-Boleboř-Hora Svaté Kateřiny	158	27,700	19.4.2019 - 29.9.2019	53	1468,100	CV_12	
Chomutovsko	561	Chomutov-Jirkov-Boleboř-Hora Svaté Kateřiny	159	28,000	19.4.2019 - 29.9.2019	53	1484,000	CV_12	
Chomutovsko	561	Chomutov-Jirkov-Boleboř-Hora Svaté Kateřiny	160	27,700	19.4.2019 - 29.9.2019	53	1468,100	CV_12	
Chomutovsko	561	Chomutov-Jirkov-Boleboř-Hora Svaté Kateřiny	161	6,100	5.1.2019 - 29.12.2019	113	689,300	CV_12	
Chomutovsko	561	Chomutov-Jirkov-Boleboř-Hora Svaté Kateřiny	162	6,100	1.1.2019 - 29.12.2019	114	695,400	CV_12	
Chomutovsko	564	Chomutov-Jirkov-Litvínov,Janov	101	5,200	2.1.2019 - 31.12.2019	251	1305,200	CV_12	
Chomutovsko	564	Chomutov-Jirkov-Litvínov,Janov	102	27,800	2.1.2019 - 31.12.2019	251	6977,800	CV_12	
Chomutovsko	564	Chomutov-Jirkov-Litvínov,Janov	103	27,400	2.1.2019 - 31.12.2019	251	6877,400	CV_12	
Chomutovsko	564	Chomutov-Jirkov-Litvínov,Janov	104	5,300	2.1.2019 - 31.12.2019	251	1330,300	CV_12	
Chomutovsko	564	Chomutov-Jirkov-Litvínov,Janov	105	27,400	2.1.2019 - 31.12.2019	251	6877,400	CV_12	
Chomutovsko	564	Chomutov-Jirkov-Litvínov,Janov	106	27,800	2.1.2019 - 31.12.2019	251	6977,800	CV_12	
Chomutovsko	564	Chomutov-Jirkov-Litvínov,Janov	107	32,000	2.1.2019 - 31.12.2019	251	8032,000	CV_12	
Chomutovsko	564	Chomutov-Jirkov-Litvínov,Janov	108	28,800	2.1.2019 - 31.12.2019	251	7228,800	CV_12	
Chomutovsko	564	Chomutov-Jirkov-Litvínov,Janov	109	28,400	2.1.2019 - 31.12.2019	251	7128,400	CV_12	
Chomutovsko	564	Chomutov-Jirkov-Litvínov,Janov	110	33,400	2.1.2019 - 31.12.2019	251	8383,400	CV_12	
Chomutovsko	564	Chomutov-Jirkov-Litvínov,Janov	111	28,400	2.1.2019 - 31.12.2019	251	7128,400	CV_12	
Chomutovsko	564	Chomutov-Jirkov-Litvínov,Janov	112	28,800	2.1.2019 - 31.12.2019	251	7228,800	CV_12	
Chomutovsko	564	Chomutov-Jirkov-Litvínov,Janov	113	27,400	2.1.2019 - 28.6.2019	124	3397,600	CV_12	
Chomutovsko	564	Chomutov-Jirkov-Litvínov,Janov	113	27,400	1.7.2019 - 31.12.2019	127	3479,800	CV_12	
Chomutovsko	564	Chomutov-Jirkov-Litvínov,Janov	114	28,800	2.1.2019 - 31.12.2019	251	7228,800	CV_12	
Chomutovsko	564	Chomutov-Jirkov-Litvínov,Janov	115	33,000	2.1.2019 - 31.12.2019	251	8283,000	CV_12	
Chomutovsko	564	Chomutov-Jirkov-Litvínov,Janov	116	27,800	2.1.2019 - 28.6.2019	124	3447,200	CV_12	
Chomutovsko	564	Chomutov-Jirkov-Litvínov,Janov	116	27,800	1.7.2019 - 31.12.2019	127	3530,600	CV_12	
Chomutovsko	564	Chomutov-Jirkov-Litvínov,Janov	117	27,400	2.1.2019 - 28.6.2019	124	3397,600	CV_12	
Chomutovsko	564	Chomutov-Jirkov-Litvínov,Janov	117	27,400	1.7.2019 - 31.12.2019	127	3479,800	CV_12	
Chomutovsko	564	Chomutov-Jirkov-Litvínov,Janov	118	33,400	2.1.2019 - 31.12.2019	251	8383,400	CV_12	
Chomutovsko	564	Chomutov-Jirkov-Litvínov,Janov	119	28,400	2.1.2019 - 31.12.2019	251	7128,400	CV_12	
Chomutovsko	564	Chomutov-Jirkov-Litvínov,Janov	120	27,800	2.1.2019 - 28.6.2019	124	3447,200	CV_12	
Chomutovsko	564	Chomutov-Jirkov-Litvínov,Janov	120	27,800	1.7.2019 - 31.12.2019	127	3530,600	CV_12	
Chomutovsko	564	Chomutov-Jirkov-Litvínov,Janov	121	27,400	2.1.2019 - 28.6.2019	124	3397,600	CV_12	
Chomutovsko	564	Chomutov-Jirkov-Litvínov,Janov	121	27,400	1.7.2019 - 31.12.2019	127	3479,800	CV_12	
Chomutovsko	564	Chomutov-Jirkov-Litvínov,Janov	122	28,800	2.1.2019 - 31.12.2019	251	7228,800	CV_12	
Chomutovsko	564	Chomutov-Jirkov-Litvínov,Janov	123	28,400	2.1.2019 - 31.12.2019	251	7128,400	CV_12	
Chomutovsko	564	Chomutov-Jirkov-Litvínov,Janov	124	27,800	2.1.2019 - 28.6.2019	124	3447,200	CV_12	
Chomutovsko	564	Chomutov-Jirkov-Litvínov,Janov	124	27,800	1.7.2019 - 31.12.2019	127	3530,600	CV_12	
Chomutovsko	564	Chomutov-Jirkov-Litvínov,Janov	151	31,600	1.1.2019 - 29.12.2019	114	3602,400	CV_12	
Chomutovsko	564	Chomutov-Jirkov-Litvínov,Janov	152	31,900	1.1.2019 - 29.12.2019	114	3636,600	CV_12	
Chomutovsko	564	Chomutov-Jirkov-Litvínov,Janov	153	31,600	1.1.2019 - 29.12.2019	114	3602,400	CV_12	
Chomutovsko	564	Chomutov-Jirkov-Litvínov,Janov	154	31,900	1.1.2019 - 29.12.2019	114	3636,600	CV_12	
Chomutovsko	564	Chomutov-Jirkov-Litvínov,Janov	155	28,400	1.1.2019 - 29.12.2019	114	3237,600	CV_12	
Chomutovsko	564	Chomutov-Jirkov-Litvínov,Janov	156	28,800	1.1.2019 - 29.12.2019	114	3283,200	CV_12	
Chomutovsko	565	Chomutov-Jirkov-Most	101	27,200	2.1.2019 - 31.12.2019	251	6827,200	CV_12	
Chomutovsko	565	Chomutov-Jirkov-Most	102	12,900	2.1.2019 - 31.12.2019	251	3237,900	CV_12	
Chomutovsko	565	Chomutov-Jirkov-Most	103	33,900	2.1.2019 - 31.12.2019	251	8508,900	CV_12	

podklad pro výpočet kompenzace

rozsah objednaného dopravního výkonu v kalendářním roce			km	928 103,80
základní rozsah veřejných služeb v kalendářním roce			km	865 442,00
základní cena na 1 km			Kč/km	27,91
doplňková cena na 1 km			Kč/km	11,92
úspora cena na 1 km			Kč/km	18,92
uplatní se doplňková cena	km	62 661,80	Kč	746 928,66
uplatní se úspora	km	0,00	Kč	0,00
předpokládaná cena objednaného dopravního výkonu			Kč	24 901 414,88

Vymezení linek a spojů

2020

Oblasti: Chomutovsko
Dopravci: Autobusy Karlovy Vary, a.s.
Provozovny: Chomutov (AKV)

Oblast	Číslo linky	Název linky	Číslo spoje	Délka spoje	Období od-do	Počet spojů	Výkon za období	Typ vozu	Poznámka grafikonu
(1)	(2)	(3)	(4)	(5)	(6)	(7)	(8)=(5)x(7)	(9)	(10)
Chomutovsko	560	Chomutov-Blatno-Kalek,Načetín	101	20,800	2.1.2020 - 31.12.2020	251	5220,800	CV_12	
Chomutovsko	560	Chomutov-Blatno-Kalek,Načetín	102	20,800	2.1.2020 - 31.12.2020	251	5220,800	CV_12	
Chomutovsko	560	Chomutov-Blatno-Kalek,Načetín	103	20,800	2.1.2020 - 31.12.2020	251	5220,800	CV_12	
Chomutovsko	560	Chomutov-Blatno-Kalek,Načetín	104	19,800	2.1.2020 - 31.12.2020	251	4969,800	CV_12	
Chomutovsko	560	Chomutov-Blatno-Kalek,Načetín	105	19,800	2.1.2020 - 31.12.2020	251	4969,800	CV_12	
Chomutovsko	560	Chomutov-Blatno-Kalek,Načetín	106	20,800	2.1.2020 - 31.12.2020	251	5220,800	CV_12	
Chomutovsko	560	Chomutov-Blatno-Kalek,Načetín	107	20,800	2.1.2020 - 31.12.2020	251	5220,800	CV_12	
Chomutovsko	560	Chomutov-Blatno-Kalek,Načetín	108	20,800	2.1.2020 - 31.12.2020	251	5220,800	CV_12	
Chomutovsko	560	Chomutov-Blatno-Kalek,Načetín	109	20,800	2.1.2020 - 31.12.2020	251	5220,800	CV_12	
Chomutovsko	560	Chomutov-Blatno-Kalek,Načetín	110	20,800	2.1.2020 - 31.12.2020	251	5220,800	CV_12	
Chomutovsko	560	Chomutov-Blatno-Kalek,Načetín	111	20,800	2.1.2020 - 31.12.2020	251	5220,800	CV_12	
Chomutovsko	560	Chomutov-Blatno-Kalek,Načetín	112	20,800	2.1.2020 - 31.12.2020	251	5220,800	CV_12	
Chomutovsko	560	Chomutov-Blatno-Kalek,Načetín	114	19,800	2.1.2020 - 31.12.2020	251	4969,800	CV_12	
Chomutovsko	560	Chomutov-Blatno-Kalek,Načetín	115	20,800	1.1.2020 - 27.12.2020	115	2392,000	CV_12	
Chomutovsko	560	Chomutov-Blatno-Kalek,Načetín	152	20,800	1.1.2020 - 27.12.2020	115	2392,000	CV_12	
Chomutovsko	560	Chomutov-Blatno-Kalek,Načetín	153	20,800	1.1.2020 - 27.12.2020	115	2392,000	CV_12	
Chomutovsko	560	Chomutov-Blatno-Kalek,Načetín	154	20,800	1.1.2020 - 27.12.2020	115	2392,000	CV_12	
Chomutovsko	560	Chomutov-Blatno-Kalek,Načetín	155	20,800	1.1.2020 - 27.12.2020	115	2392,000	CV_12	
Chomutovsko	560	Chomutov-Blatno-Kalek,Načetín	156	20,800	1.1.2020 - 27.12.2020	115	2392,000	CV_12	
Chomutovsko	561	Chomutov-Jirkov-Boleboř-Hora Svaté Kateřiny	101	16,100	2.1.2020 - 31.12.2020	251	4041,100	CV_12	
Chomutovsko	561	Chomutov-Jirkov-Boleboř-Hora Svaté Kateřiny	102	18,400	2.1.2020 - 31.12.2020	251	4618,400	CV_12	
Chomutovsko	561	Chomutov-Jirkov-Boleboř-Hora Svaté Kateřiny	103	18,400	2.1.2020 - 31.12.2020	251	4618,400	CV_12	
Chomutovsko	561	Chomutov-Jirkov-Boleboř-Hora Svaté Kateřiny	104	17,700	2.1.2020 - 31.12.2020	251	4442,700	CV_12	
Chomutovsko	561	Chomutov-Jirkov-Boleboř-Hora Svaté Kateřiny	105	18,400	2.1.2020 - 31.12.2020	251	4618,400	CV_12	
Chomutovsko	561	Chomutov-Jirkov-Boleboř-Hora Svaté Kateřiny	106	24,000	2.1.2020 - 31.12.2020	251	6024,000	CV_12	
Chomutovsko	561	Chomutov-Jirkov-Boleboř-Hora Svaté Kateřiny	107	16,100	2.1.2020 - 31.12.2020	251	4041,100	CV_12	
Chomutovsko	561	Chomutov-Jirkov-Boleboř-Hora Svaté Kateřiny	108	16,000	2.1.2020 - 31.12.2020	251	4016,000	CV_12	
Chomutovsko	561	Chomutov-Jirkov-Boleboř-Hora Svaté Kateřiny	109	18,400	2.1.2020 - 31.12.2020	251	4618,400	CV_12	
Chomutovsko	561	Chomutov-Jirkov-Boleboř-Hora Svaté Kateřiny	110	16,000	2.1.2020 - 31.12.2020	251	4016,000	CV_12	
Chomutovsko	561	Chomutov-Jirkov-Boleboř-Hora Svaté Kateřiny	112	6,100	2.1.2020 - 31.12.2020	251	1531,100	CV_12	
Chomutovsko	561	Chomutov-Jirkov-Boleboř-Hora Svaté Kateřiny	152	14,800	1.1.2020 - 27.12.2020	115	1702,000	CV_12	
Chomutovsko	561	Chomutov-Jirkov-Boleboř-Hora Svaté Kateřiny	155	15,000	1.1.2020 - 27.12.2020	115	1725,000	CV_12	
Chomutovsko	561	Chomutov-Jirkov-Boleboř-Hora Svaté Kateřiny	161	6,100	1.1.2020 - 27.12.2020	115	701,500	CV_12	
Chomutovsko	561	Chomutov-Jirkov-Boleboř-Hora Svaté Kateřiny	162	6,100	1.1.2020 - 27.12.2020	115	701,500	CV_12	
Chomutovsko	564	Chomutov-Jirkov-Litvínov,Janov	101	5,200	2.1.2020 - 31.12.2020	251	1305,200	CV_12	
Chomutovsko	564	Chomutov-Jirkov-Litvínov,Janov	102	27,800	2.1.2020 - 31.12.2020	251	6977,800	CV_12	
Chomutovsko	564	Chomutov-Jirkov-Litvínov,Janov	103	27,400	2.1.2020 - 31.12.2020	251	6877,400	CV_12	
Chomutovsko	564	Chomutov-Jirkov-Litvínov,Janov	104	5,300	2.1.2020 - 31.12.2020	251	1330,300	CV_12	
Chomutovsko	564	Chomutov-Jirkov-Litvínov,Janov	105	27,400	2.1.2020 - 31.12.2020	251	6877,400	CV_12	
Chomutovsko	564	Chomutov-Jirkov-Litvínov,Janov	106	27,800	2.1.2020 - 31.12.2020	251	6977,800	CV_12	
Chomutovsko	564	Chomutov-Jirkov-Litvínov,Janov	107	32,000	2.1.2020 - 31.12.2020	251	8032,000	CV_12	
Chomutovsko	564	Chomutov-Jirkov-Litvínov,Janov	108	28,800	2.1.2020 - 31.12.2020	251	7228,800	CV_12	
Chomutovsko	564	Chomutov-Jirkov-Litvínov,Janov	109	28,400	2.1.2020 - 31.12.2020	251	7128,400	CV_12	
Chomutovsko	564	Chomutov-Jirkov-Litvínov,Janov	110	33,400	2.1.2020 - 31.12.2020	251	8383,400	CV_12	
Chomutovsko	564	Chomutov-Jirkov-Litvínov,Janov	111	28,400	2.1.2020 - 31.12.2020	251	7128,400	CV_12	
Chomutovsko	564	Chomutov-Jirkov-Litvínov,Janov	112	28,800	2.1.2020 - 31.12.2020	251	7228,800	CV_12	
Chomutovsko	564	Chomutov-Jirkov-Litvínov,Janov	113	27,400	2.1.2020 - 31.12.2020	251	6877,400	CV_12	
Chomutovsko	564	Chomutov-Jirkov-Litvínov,Janov	114	28,800	2.1.2020 - 31.12.2020	251	7228,800	CV_12	
Chomutovsko	564	Chomutov-Jirkov-Litvínov,Janov	115	33,000	2.1.2020 - 31.12.2020	251	8283,000	CV_12	
Chomutovsko	564	Chomutov-Jirkov-Litvínov,Janov	116	27,800	2.1.2020 - 31.12.2020	251	6977,800	CV_12	
Chomutovsko	564	Chomutov-Jirkov-Litvínov,Janov	117	27,400	2.1.2020 - 31.12.2020	251	6877,400	CV_12	
Chomutovsko	564	Chomutov-Jirkov-Litvínov,Janov	118	33,400	2.1.2020 - 31.12.2020	251	8383,400	CV_12	
Chomutovsko	564	Chomutov-Jirkov-Litvínov,Janov	119	28,400	2.1.2020 - 31.12.2020	251	7128,400	CV_12	
Chomutovsko	564	Chomutov-Jirkov-Litvínov,Janov	120	27,800	2.1.2020 - 31.12.2020	251	6977,800	CV_12	
Chomutovsko	564	Chomutov-Jirkov-Litvínov,Janov	121	27,400	2.1.2020 - 31.12.2020	251	6877,400	CV_12	
Chomutovsko	564	Chomutov-Jirkov-Litvínov,Janov	122	28,800	2.1.2020 - 31.12.2020	251	7228,800	CV_12	
Chomutovsko	564	Chomutov-Jirkov-Litvínov,Janov	123	28,400	2.1.2020 - 31.12.2020	251	7128,400	CV_12	
Chomutovsko	564	Chomutov-Jirkov-Litvínov,Janov	124	27,800	2.1.2020 - 31.12.2020	251	6977,800	CV_12	
Chomutovsko	564	Chomutov-Jirkov-Litvínov,Janov	151	31,600	1.1.2020 - 27.12.2020	115	3634,000	CV_12	
Chomutovsko	564	Chomutov-Jirkov-Litvínov,Janov	152	31,900	1.1.2020 - 27.12.2020	115	3668,500	CV_12	
Chomutovsko	564	Chomutov-Jirkov-Litvínov,Janov	153	31,600	1.1.2020 - 27.12.2020	115	3634,000	CV_12	
Chomutovsko	564	Chomutov-Jirkov-Litvínov,Janov	154	31,900	1.1.2020 - 27.12.2020	115	3668,500	CV_12	
Chomutovsko	564	Chomutov-Jirkov-Litvínov,Janov	155	28,400	1.1.2020 - 27.12.2020	115	3266,000	CV_12	
Chomutovsko	564	Chomutov-Jirkov-Litvínov,Janov	156	28,800	1.1.2020 - 27.12.2020	115	3312,000	CV_12	
Chomutovsko	565	Chomutov-Jirkov-Most	101	27,200	2.1.2020 - 31.12.2020	251	6827,200	CV_12	
Chomutovsko	565	Chomutov-Jirkov-Most	102	12,900	2.1.2020 - 31.12.2020	251	3237,900	CV_12	
Chomutovsko	565	Chomutov-Jirkov-Most	103	33,900	2.1.2020 - 31.12.2020	251	8508,900	CV_12	
Chomutovsko	565	Chomutov-Jirkov-Most	104	22,100	2.1.2020 - 31.12.2020	251	5547,100	CV_12	
Chomutovsko	565	Chomutov-Jirkov-Most	105	25,100	2.1.2020 - 31.12.2020	251	6300,100	CV_12	
Chomutovsko	565	Chomutov-Jirkov-Most	106	8,000	2.1.2020 - 31.12.2020	251	2008,000	CV_12	
Chomutovsko	565	Chomutov-Jirkov-Most	107	8,900	2.1.2020 - 31.12.2020	251	2233,900	CV_12	
Chomutovsko	565	Chomutov-Jirkov-Most	108	23,900	2.1.2020 - 31.12.2020	251	5998,900	CV_12	
Chomutovsko	565	Chomutov-Jirkov-Most	109	32,100	2.1.2020 - 31.12.2020	251	8057,100	CV_12	
Chomutovsko	565	Chomutov-Jirkov-Most	110	32,200	2.1.2020 - 31.12.2020	251	8082,200	CV_12	
Chomutovsko	565	Chomutov-Jirkov-Most	111	10,300	2.1.2020 - 31.12.2020	251	2585,300	CV_12	
Chomutovsko	565	Chomutov-Jirkov-Most	112	5,500	2.1.2020 - 31.12.2020	251	1380,500	CV_12	
Chomutovsko	565	Chomutov-Jirkov-Most	113	12,200	2.1.2020 - 31.12.2020	251	3062,200	CV_12	
Chomutovsko	565	Chomutov-Jirkov-Most	114	12,200	2.1.2020 - 31.12.2020	251	3062,200	CV_12	
Chomutovsko	565	Chomutov-Jirkov-Most	115	32,100	2.1.2020 - 31.12.2020	251	8057,100	CV_12	
Chomutovsko	565	Chomutov-Jirkov-Most	116	12,900	2.1.2020 - 31.12.2020	251	3237,900	CV_12	
Chomutovsko	565	Chomutov-Jirkov-Most	117	13,000	2.1.2020 - 31.12.2020	251	3263,000	CV_12	

Chomutovsko	570	Chomutov-Velemyšleves, Triangle-západ	102	25,200	2.1.2020 - 31.12.2020	251	6325,200	CV_12	
Chomutovsko	570	Chomutov-Velemyšleves, Triangle-západ	103	23,400	2.1.2020 - 31.12.2020	251	5873,400	CV_12	
Chomutovsko	570	Chomutov-Velemyšleves, Triangle-západ	104	23,400	2.1.2020 - 31.12.2020	251	5873,400	CV_12	
Chomutovsko	570	Chomutov-Velemyšleves, Triangle-západ	105	23,400	2.1.2020 - 31.12.2020	251	5873,400	CV_12	
Chomutovsko	570	Chomutov-Velemyšleves, Triangle-západ	106	23,400	2.1.2020 - 31.12.2020	251	5873,400	CV_12	
Chomutovsko	570	Chomutov-Velemyšleves, Triangle-západ	107	28,500	2.1.2020 - 31.12.2020	251	7153,500	CV_12	
Chomutovsko	570	Chomutov-Velemyšleves, Triangle-západ	108	25,200	2.1.2020 - 31.12.2020	251	6325,200	CV_12	
Chomutovsko	570	Chomutov-Velemyšleves, Triangle-západ	151	25,200	1.1.2020 - 27.12.2020	64	1612,800	CV_12	
Chomutovsko	570	Chomutov-Velemyšleves, Triangle-západ	152	17,400	1.1.2020 - 27.12.2020	64	1113,600	CV_12	
Chomutovsko	570	Chomutov-Velemyšleves, Triangle-západ	153	28,500	1.1.2020 - 27.12.2020	115	3277,500	CV_12	
Chomutovsko	570	Chomutov-Velemyšleves, Triangle-západ	154	25,200	1.1.2020 - 27.12.2020	115	2898,000	CV_12	
Chomutovsko	570	Chomutov-Velemyšleves, Triangle-západ	155	28,500	1.1.2020 - 27.12.2020	115	3277,500	CV_12	
Chomutovsko	570	Chomutov-Velemyšleves, Triangle-západ	156	25,200	1.1.2020 - 27.12.2020	115	2898,000	CV_12	
Chomutovsko	588	Chomutov-Hora Sv. Šebestiána	101	15,100	2.1.2020 - 31.12.2020	251	3790,100	CV_12	
Chomutovsko	588	Chomutov-Hora Sv. Šebestiána	102	15,000	2.1.2020 - 31.12.2020	251	3765,000	CV_12	
Chomutovsko	588	Chomutov-Hora Sv. Šebestiána	103	15,100	2.1.2020 - 31.12.2020	251	3790,100	CV_12	
Chomutovsko	588	Chomutov-Hora Sv. Šebestiána	104	15,000	2.1.2020 - 31.12.2020	251	3765,000	CV_12	
Chomutovsko	588	Chomutov-Hora Sv. Šebestiána	105	33,500	2.1.2020 - 31.12.2020	251	8408,500	CV_12	
Chomutovsko	588	Chomutov-Hora Sv. Šebestiána	106	16,700	2.1.2020 - 31.12.2020	251	4191,700	CV_12	
Chomutovsko	588	Chomutov-Hora Sv. Šebestiána	107	33,500	2.1.2020 - 31.12.2020	251	8408,500	CV_12	
Chomutovsko	588	Chomutov-Hora Sv. Šebestiána	110	33,400	2.1.2020 - 31.12.2020	251	8383,400	CV_12	
Chomutovsko	588	Chomutov-Hora Sv. Šebestiána	111	34,100	2.1.2020 - 31.12.2020	251	8559,100	CV_12	
Chomutovsko	588	Chomutov-Hora Sv. Šebestiána	112	33,400	2.1.2020 - 31.12.2020	251	8383,400	CV_12	
Chomutovsko	588	Chomutov-Hora Sv. Šebestiána	114	33,400	2.1.2020 - 31.12.2020	251	8383,400	CV_12	
Chomutovsko	588	Chomutov-Hora Sv. Šebestiána	115	16,700	2.1.2020 - 31.12.2020	251	4191,700	CV_12	
Chomutovsko	588	Chomutov-Hora Sv. Šebestiána	116	15,000	2.1.2020 - 31.12.2020	251	3765,000	CV_12	
Chomutovsko	588	Chomutov-Hora Sv. Šebestiána	117	33,500	2.1.2020 - 31.12.2020	251	8408,500	CV_12	
Chomutovsko	588	Chomutov-Hora Sv. Šebestiána	118	33,400	2.1.2020 - 31.12.2020	251	8383,400	CV_12	
Chomutovsko	588	Chomutov-Hora Sv. Šebestiána	119	33,500	2.1.2020 - 31.12.2020	251	8408,500	CV_12	
Chomutovsko	588	Chomutov-Hora Sv. Šebestiána	120	33,400	2.1.2020 - 31.12.2020	251	8383,400	CV_12	
Chomutovsko	588	Chomutov-Hora Sv. Šebestiána	121	15,100	2.1.2020 - 31.12.2020	251	3790,100	CV_12	
Chomutovsko	588	Chomutov-Hora Sv. Šebestiána	151	15,100	1.1.2020 - 27.12.2020	115	1736,500	CV_12	
Chomutovsko	588	Chomutov-Hora Sv. Šebestiána	152	15,000	1.1.2020 - 27.12.2020	115	1725,000	CV_12	
Chomutovsko	588	Chomutov-Hora Sv. Šebestiána	153	33,500	1.1.2020 - 27.12.2020	115	3852,500	CV_12	
Chomutovsko	588	Chomutov-Hora Sv. Šebestiána	154	32,400	1.1.2020 - 27.12.2020	115	3726,000	CV_12	
Chomutovsko	588	Chomutov-Hora Sv. Šebestiána	157	33,500	1.1.2020 - 27.12.2020	115	3852,500	CV_12	
Chomutovsko	588	Chomutov-Hora Sv. Šebestiána	158	33,400	1.1.2020 - 27.12.2020	115	3841,000	CV_12	
Chomutovsko	588	Chomutov-Hora Sv. Šebestiána	159	33,500	1.1.2020 - 27.12.2020	115	3852,500	CV_12	
Chomutovsko	588	Chomutov-Hora Sv. Šebestiána	160	33,400	1.1.2020 - 27.12.2020	115	3841,000	CV_12	
Chomutovsko	588	Chomutov-Hora Sv. Šebestiána	161	33,500	1.1.2020 - 27.12.2020	115	3852,500	CV_12	
Chomutovsko	588	Chomutov-Hora Sv. Šebestiána	162	33,400	1.1.2020 - 27.12.2020	115	3841,000	CV_12	
Chomutovsko	588	Chomutov-Hora Sv. Šebestiána	163	15,100	1.1.2020 - 27.12.2020	115	1736,500	CV_12	
Chomutovsko	588	Chomutov-Hora Sv. Šebestiána	164	15,000	1.1.2020 - 27.12.2020	115	1725,000	CV_12	
Součet							1002273,400		

podklad pro výpočet kompenzace

rozsah objednaného dopravního výkonu v kalendářním roce			km	1 002 273,40
základní rozsah veřejných služeb v kalendářním roce			km	865 442,00
základní cena na 1 km			Kč/km	27,91
doplňková cena na 1 km			Kč/km	11,92
úspora cena na 1 km			Kč/km	18,92
uplatní se doplňková cena	km	136 831,40	Kč	1 631 030,29
uplatní se úspora	km	0,00	Kč	0,00
předpokládaná cena objednaného dopravního výkonu			Kč	25 785 516,51

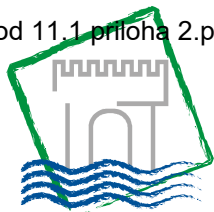

Krajský úřad

Číslo *objednatele*: 14/SML1380

Číslo *dopravce*:

DODATEK Č. 23

KE SMLouvĚ O VEŘEJNÝCH SLUŽBÁCH V PŘEPRAVĚ CESTUJÍCÍCH VEŘEJNOU LINKOVOU DOPRAVOU K ZAJIŠTĚNÍ DOPRAVNÍ OBSLUŽNOSTI ÚSTECKÉHO KRAJE V OBLASTI KADAŇ - ŽATEC

uzavřený níže zmíněného dne, měsíce a roku mezi smluvními stranami:

Objednatel:

Ústecký kraj,

Sídlo:

Velká Hradební 3118/48, 400 02 Ústí nad Labem

Zastoupený:

Jaroslavem Komínkem, náměstkem hejtmana Ústeckého kraje

IČ:

70892156

DIČ:

CZ70892156

Bankovní spojení:

Česká spořitelna, a.s., číslo účtu: 882733379/0800

(dále jen „**Objednatel**“)

a společnost

Dopravce:

Autobusy Karlovy Vary, a.s.

Sídlo:

Sportovní 578/4, Drahovice, 360 01 Karlovy Vary

Zastoupený:

Ing. Zdeňkem Suchanem, výkonným ředitelem společnosti

IČ:

25332473

DIČ:

CZ25332473

Bankovní spojení:

MONETA Money Bank, a.s., č.ú.: 218760862/0600

Zapsaný:

Společnost je zapsaná v obchodním rejstříku vedeném Krajským soudem v Plzni, oddíl B, vložka 926

(dále jen „**Dopravce**“, společně s **Objednatel**em dále jen „**Smluvní strany**“)

1. Smluvní strany spolu dne 9. 6. 2014 uzavřely smlouvu o veřejných službách v přepravě cestujících veřejnou linkovou dopravou k zajištění dopravní obslužnosti Ústeckého kraje v oblasti Kadaň - Žatec (dále jen „**Smlouva**“), na jejímž základě Dopravce provozuje pro **Objednatele** veřejnou linkovou dopravu k zajištění základní dopravní obslužnosti v oblasti Kadaň - Žatec. Následně mezi sebou Smluvní strany uzavřely dodatky č. 1 až 22 ke Smlouvě.

Článek 1

1. Vzhledem k tomu, že se Smluvní strany v souladu s čl. 9 Smlouvy dohodly na změně časového a místního vymezení vybraných linek a spojů uvedených v příloze č. 1 Smlouvy, nahrazuje se tímto v celém rozsahu:
 - (a) dosavadní znění přílohy č. 1a Smlouvy novým zněním uvedeným v příloze č. 1a tohoto dodatku;
 - (b) dosavadní znění přílohy č. 1c Smlouvy novým zněním uvedeným v příloze č. 1c tohoto dodatku.
2. Dopravce se zavazuje zajistit účinnost změn v provozu jím zajišťovaných linek a spojů provedených tímto dodatkem od data 1. 9. 2019. Ve vztahu k linkám a spojům upravovaným tímto dodatkem zajistí Dopravce účinnost změn provedených tímto dodatkem za přiměřeného použití čl. 3 Smlouvy.

Článek 2

1. Tento dodatek nabývá platnosti dnem jeho uzavření a účinnosti dnem uveřejnění v registru smluv a je vypracován ve 3 vyhotoveních, z nichž Ústecký kraj obdrží 1 vyhotovení a Dopravce obdrží 2 vyhotovení.
2. Tento dodatek je uzavřen na základě usnesení Rady Ústeckého kraje č. XXX/XXR/2019 ze dne 10. 7. 2019.
3. S údaji, které Objednatel obdrží od Dopravce v souvislosti s předmětem tohoto dodatku, není Objednatel povinen nakládat jako s informacemi důvěrnými a zejména za účelem zajištění transparentnosti vynakládání veřejných prostředků je oprávněn je i bez souhlasu Dopravce zveřejnit na svých internetových stránkách či jiným vhodným způsobem. Dodatek bude uveřejněn prostřednictvím registru smluv postupem dle zákona č. 340/2015 Sb., o zvláštních podmínkách účinnosti některých smluv, uveřejňování těchto smluv a o registru smluv (zákon o registru smluv), ve znění pozdějších předpisů. Dopravce prohlašuje, že souhlasí s uveřejněním svých osobních údajů obsažených v tomto dodatku, které by jinak podléhaly znečitelnění, v registru smluv, popř. disponuje souhlasem třetích osob uvedených na své straně s uveřejněním jejich osobních údajů v registru smluv, které by jinak podléhaly znečitelnění. Smluvní strany se dohodly na tom, že uveřejnění v registru smluv provede Objednatel, který zároveň zajistí, aby informace o uveřejnění této smlouvy byla zaslána Dopravci do datové schránky ID bv7cyfz, popř. na e-mail: akv@autobusy-kv.cz.
4. Smluvní strany prohlašují, že tento dodatek byl přijat v souladu se Smlouvou a po nabytí účinnosti se stává nedílnou součástí Smlouvy, přičemž ostatní práva a povinnosti Objednatele a Dopravce ze Smlouvy tím nejsou nijak dotčena.
5. Smluvní strany dále prohlašují, že tento dodatek uzavírají podle své svobodné, vážné a určité vůle a v absenci hrozby či lsti vyvolané druhou Smluvní stranou, na důkaz čehož níže připojují své podpisy.

V Ústí nad Labem dne

za Objednatele:

V dne.....

za Dopravce:

.....

Ústecký kraj
Jaroslav Komínek
náměstek hejtmana Ústeckého kraje
na základě pověření dle usnesení
Rady Ústeckého kraje č.
038/21R/2017 ze dne 16. 8. 2017

.....

Autobusy Karlovy Vary, a.s.
Ing. Zdeněk Suchan
výkonný ředitel společnosti

Přílohy:

Příloha č. 1, část a): Jízdní řády

Příloha č. 1, část c): Výpočet rozsahu objednaných dopravních výkonů v jednotlivých letech plnění smlouvy

Jízdní řády

(část a) Přílohy č. 1 Vymezení linek a spojů)



Zóna	ZASTÁVKA	KILOMETROVNÍK					PRACOVNÍ DNY													
							103 ×43	101 ×53	105 ×	107 ×	109 ×	111 ×	113 ×	117 ×43	115 ×53	119 ×	121 ×31	125 ×31	123 ×31	
501	Chomutov, aut.nádr.	odj.	0,00	0,00	0,00	0,00	0,00	5:32	5:32	8:32	10:32	12:32	13:32	14:32	15:30	15:30	17:32	18:32	20:32	22:20
501	Chomutov, Palackého		0,80	0,80	0,80	0,80	0,80	5:34	5:34	8:34	10:34	12:34	13:34	14:34	15:32	15:32	17:34	18:34	20:34	22:22
501	Chomutov, u pekárny		1,30	1,30	1,30	1,30	1,30	5:36	5:36	8:36	10:36	12:36	13:36	14:36	15:34	15:34	17:36	18:36	20:36	22:23
501	Chomutov, Pražská		2,60	2,60	2,60	2,60	2,60	5:37	5:37	8:37	10:37	12:37	13:37	14:37	15:35	15:35	17:37	18:37	20:37	22:24
501	Chomutov, Rozcestí		2,90	2,90	2,90	2,90	2,90	5:38	5:38	8:38	10:38	12:38	13:38	14:38	15:36	15:36	17:38	18:38	20:38	22:25
501	Droužkovice, ObÚ		4,80	4,80	4,80	4,80	4,80	5:42	5:42	8:42	10:42	12:42	13:42	14:42	15:40	15:40	17:42	18:42	20:42	22:28
585	Březno, zdrav.stř.		9,30	9,30	9,30	9,30	9,30	5:47	5:47	8:47	10:47	12:47	13:47	14:47	15:45	15:45	17:47	18:47	20:47	22:32
585	Březno, Střezov, rozc.0.2		10,70	10,70	10,70	10,70	11,00	5:49	5:49	8:49	10:49	12:49	13:49	14:49	15:47	15:47	17:49	18:49	20:49	22:34
585	Březno, Vičice, rozc.2.0		12,30	12,30				5:51	5:51	8:51		12:51	13:51		15:49	15:49	17:51			22:36
585	Březno, Vičice		}	}	13,40	13,40		}	}	}	10:53	}	}	14:53	}	}	}			}
585	Březno, Stranná		}	}	14,70	14,70		}	}	}	10:55	}	}	14:55	}	}	}			}
585	Březno, Vičice		}	}	16,00			}	}	}		}	}	14:57	}	}	}			}
585	Nechranice		}	}	19,50			}	}	}		}	}	15:00	}	}	}			}
585	Nechranice, na mostě		13,90	13,90				5:53	5:53	8:53		12:53	13:53		15:51	15:51	17:53			22:38
568	Vikletice, přehrada		16,60	16,60				5:55	5:55	8:55		12:55	13:55		15:53	15:53	17:55			22:39
568	Soběsuky, rozc.		17,60	17,60				5:56	5:56	8:56		12:56	13:56		15:54	15:54	17:56			22:40
568	Chbany	přij.	19,00	19,00				5:57	5:57	8:57		12:57	13:57		15:55	15:55	17:57			22:41
568	Chbany	odj.	19,00					↳	5:58						↳	15:56				
568	Přeskaky, rozc.		19,80						5:59							15:57				
568	Vadkovice, rozc.		22,00						6:00							15:58				
566	Libědice		24,80						6:04							16:02				
564	Račetice		26,80						6:07							16:05				
561	Vilémov, Topolanský dvůr		28,30						6:09							16:07				
561	Vilémov, rozc.		30,00						6:11							16:09				
561	Vilémov		30,70						6:12							16:10				
591	Radonice	přij.	32,80						6:15							16:13				
<i>Délka spoje [km]</i>								19,00	32,80	19,00	14,70	19,00	19,00	19,50	19,00	32,80	19,00	11,00	11,00	19,00

Poznámky

- ↳ spoje na sebe navazují s přestupem
 - | spoj zastávkou projíždí
 - } spoj jede po jiné trase
- Všechny spoje zajišťuje nízkopodlažní vozidlo.

× jede v pracovních dnech

31 nejede 31.12.

43 jede od 22.12. do 2.1., 1.2., od 11.3. do 17.3., 18.4., od 29.6. do 1.9. a od 29.10. do 30.10.

53 nejede od 22.12. do 2.1., 1.2., od 11.3. do 17.3., 18.4., od 29.6. do 1.9. a od 29.10. do 30.10.

Linka č. 522571 Chomutov-Březno-Radonice

Informace a dispečink - tel.: 353 613 613, email: sever@autobusy-kv.cz

Převahu zajišťuje: Autobusy Karlovy Vary, a.s., Sportovní 4, 360 09 Karlovy Vary; tel.: 353 613 613, www.autobusy-kv.cz

Na lince platí jednotný tarif a smluvní přepravní podmínky Dopravy Ústeckého kraje. Informace jsou k dispozici ve vozidlech na lince.

Děkujeme, že využíváte služeb



Dopravy Ústeckého kraje

www.dopravauk.cz





Zóna	ZASTÁVKA	KILOMETROVNÍK							PRACOVNÍ DNY														
									102 ×	104 ×43	106 ×53	108 ×	110 ×	112 ×	114 ×	116 ×	120 ×43	118 ×53	122 ×31	124 ×31	126 ×31		
591	Radonice	odj.	0,00	0,00																			
561	Vilémov		2,10	2,10																			
561	Vilémov,rozc.		2,80	2,80																			
561	Vilémov,Topolanský dvůr		4,40	4,40																			
564	Račetice		6,00	6,00																			
566	Libědice		8,00	8,00																			
568	Vadkovice,rozc.		10,80	10,80																			
568	Přeskaky,rozc.		13,00	13,00																			
568	Chbany	přij.	13,80	13,80																			
568	Chbany	odj.	13,80	13,80	0,00	0,00																	
568	Soběsuky,rozc.		15,20	15,20	1,40	1,40																	
568	Vikletice,přehrada		16,20	16,20	2,40	2,40																	
585	Necharnice,na mostě			18,90	5,10	5,10																	
585	Necharnice		21,80	}	}	}	0,00																
585	Březno,Vičice		25,20	}	}	7,80	}																
585	Březno,Stranná		26,50	}	}	9,10	}	0,00															
585	Březno,Vičice		27,80	}	}	10,40	}	1,30															
585	Březno,Vičice,rozc.2.0			20,50	6,70		2,50																
585	Březno,Střezov,rozc.0.2		30,50	22,10	8,30	13,10	4,10	4,00	0,00														
585	Březno,zdrav.stř.		31,90	23,50	9,70	14,50	5,50	5,40	1,40														
501	Droužkovice,ObÚ			28,00	14,20	19,00	10,00	9,90	5,90														
501	Chomutov,Rozcestí		38,30	29,90	16,10	20,90	11,90	11,80	7,80														
501	Chomutov,Pražská		39,20	30,80	17,00	21,80	12,80	12,70	8,70														
501	Chomutov,u pekárny		39,90	31,50	17,70	22,50	13,50	13,40	9,40														
501	Chomutov,Palackého		40,60	32,20	18,40	23,20	14,20	14,10	10,10														
501	Chomutov,aut.nádr.	přij.	41,40	33,00	19,20	24,00	15,00	14,90	10,90														
			Délka spoje [km]							19,20	24,00	41,40	19,20	14,90	19,20	19,20	15,00	19,20	33,00	19,20	10,90	10,90	

Poznámky

- | spoj zastávkou projíždí
- } spoj jede po jiné trase
- Všechny spoje zajišťuje nízkopodlažní vozidlo.
- × jede v pracovních dnech

31 nejede 31.12.

43 jede od 22.12. do 2.1., 1.2., od 11.3. do 17.3., 18.4., od 29.6. do 1.9. a od 29.10. do 30.10.

53 nejede od 22.12. do 2.1., 1.2., od 11.3. do 17.3., 18.4., od 29.6. do 1.9. a od 29.10. do 30.10.

Linka č. 522571 Radonice-Březno-Chomutov

Informace a dispečink - tel.: 353 613 613, email: sever@autobusy-kv.cz

Přpravu zajišťuje: Autobusy Karlovy Vary, a.s., Sportovní 4,360 09 Karlovy Vary; tel.: 353 613 613, www.autobusy-kv.cz

Na lince platí jednotný tarif a smluvní přepravní podmínky Dopravy Ústeckého kraje. Informace jsou k dispozici ve vozidlech na lince.

Děkujeme, že využíváte služeb



Dopravy Ústeckého kraje
www.dopravauk.cz





Zóna	ZASTÁVKA	KILOMETROVNÍK			PRACOVNÍ DNY			SOBOTA + NEDĚLE	
					101 ×	103 ×	105 ×	151 Ⓞ†25	153 Ⓞ†24
511	Jirkov, aut.nádr. odj.	0,00	0,00	0,00	4:27	5:20	16:27	4:27	16:27
511	Jirkov, Červenohrádecká	0,60	0,60	0,60	4:29	5:22	16:29	4:29	16:29
511	Jirkov, Dvořákova	1,10	1,10	1,10	4:30	5:23	16:30	4:30	16:30
511	Nové Ervěnice	1,70	1,70	1,70	4:31	5:24	16:31	4:31	16:31
501	Chomutov, Písečná	2,40	2,40	2,40	4:33	5:26	16:33	4:33	16:33
501	Chomutov, Písečná I-13	3,10	3,10	3,10	4:34	5:27	16:34	4:34	16:34
501	Chomutov, Zoopark	5,10	5,10	5,10	4:36	5:29	16:36	4:36	16:36
501	Chomutov, Lesopark u lávky	5,60	5,60	5,60	4:37	5:30	16:37	4:37	16:37
501	Chomutov, Moravská	6,40	6,40	6,40	4:39	5:32	16:39	4:39	16:39
501	Chomutov, aut.nádr.	přij. 7,50	7,50	7,50	4:41	5:34	16:41	4:41	16:41
501	Chomutov, aut.nádr.	odj. 7,50	7,50	7,50	4:42	5:35	16:42	4:42	16:42
501	Chomutov, Palackého	8,30	8,30	8,30	4:44	5:37	16:44	4:44	16:44
501	Chomutov, u pekárny	8,80	8,80	8,80	4:46	5:39	16:46	4:46	16:46
501	Chomutov, Pražská	10,10	10,10	10,10	4:47	5:40	16:47	4:47	16:47
501	Chomutov, Rozcestí	10,40	10,40	10,40	4:48	5:41	16:48	4:48	16:48
501	Droužkovice, ObÚ	12,30	12,30	12,30	4:52	5:45	16:52	4:52	16:52
585	Březno, zdrav.stř.	16,80	16,80	16,80	4:57	5:50	16:57	4:57	16:57
585	Březno, důl	18,30	} 18,30	18,30	4:59	} 16:59	4:59	16:59	16:59
585	Březno, Střezov, rozc.0.2	20,20	18,20	20,20	5:01	5:52	17:01	5:01	17:01
585	Březno, Vičice, rozc.2.0	21,80	19,80	21,80	5:03	5:54	17:03	5:03	17:03
533	Tušimice, II.stavba	29,20	27,20	29,20	5:10	6:01	17:10	5:10	17:10
533	Tušimice, Semptra	30,40	28,40	30,40	5:11	6:02	17:11	5:11	17:11
533	Tušimice, II.ELNA	31,90	29,90	31,90	5:13	6:04	17:13	5:13	17:13
533	Tušimice, I.ELNA	32,90	30,90	32,90	5:15	6:06	17:15	5:15	17:15
533	Tušimice, důl Merkur	přij. 33,40	31,40	33,40	5:16	6:07	17:16	5:16	17:16
533	Tušimice, důl Merkur	odj. 33,40			5:17				
533	Tušimice, Semptra	35,20			5:20				
531	Kadaň, KOH-I-NOOR	38,20			5:24				
531	Kadaň, aut.nádr.	přij. 39,00			5:25				
<i>Délka spoje [km]</i>					39,00	31,40	33,40	33,40	33,40

Poznámky

- } spoj jede po jiné trase
- Všechny spoje zajišťuje nízkopodlažní vozidlo.
- × jede v pracovních dnech
- Ⓞ jede v sobotu
- † jede v neděli a ve státem uznávané svátky
- 24 nejede 24.12.
- 25 nejede 25.12. a 1.1.

Linka č. 522572 Jirkov-Chomutov-Březno-Kadaň

Informace a dispečink - tel.: 353 613 613, email: sever@autobusy-kv.cz

Přpravu zajišťuje: Autobusy Karlovy Vary, a.s., Sportovní 4, 360 09 Karlovy Vary; tel.: 353 613 613, www.autobusy-kv.cz

Na lince platí jednotný tarif a smluvní přepravní podmínky Dopravy Ústeckého kraje. Informace jsou k dispozici ve vozidlech na lince.

Děkujeme, že využíváte služeb

Dopravy Ústeckého kraje
www.dopravauk.cz



Zóna	ZASTÁVKA	KILOMETROVNIK	PRACOVNÍ DNY			SOBOTA + NEDĚLE			
			102 ×	104 ×	106 ×	152 ⊕+25	154 ⊕+24		
531	Kadaň, aut.nádr.	odj.	0,00			14:07			
531	Kadaň, KOH-I-NOOR		0,80			14:08			
533	Tušimice, Sempra		3,80			14:12			
533	Tušimice, důl Merkur	přij.	5,60			14:15			
533	Tušimice, důl Merkur	odj.	5,60	0,00	6:15	14:17	18:20	6:20	18:20
533	Tušimice, I. ELNA		6,10	0,50	6:16	14:18	18:21	6:21	18:21
533	Tušimice, II. ELNA		7,10	1,50	6:18	14:20	18:23	6:23	18:23
533	Tušimice, Sempra		8,60	3,00	6:20	14:22	18:25	6:25	18:25
533	Tušimice, II. stavba		9,90	4,30	6:21	14:23	18:26	6:26	18:26
585	Březno, Vičice, rozc.2.0		17,30	11,70	6:28	14:30	18:33	6:33	18:33
585	Březno, Střezov, rozc.0.2		18,90	13,30	6:30	14:32	18:35	6:35	18:35
585	Březno, důl		}	15,20	6:32	}	18:37	6:37	18:37
585	Březno, zdrav.stř.		20,30	16,60	6:34	14:34	18:39	6:39	18:39
501	Droužkovice, ObÚ		24,80	21,10	6:39	14:39	18:44	6:44	18:44
501	Chomutov, Rozcestí		26,70	23,00	6:43	14:43	18:48	6:48	18:48
501	Chomutov, Pražská		27,60	23,90	6:44	14:44	18:49	6:49	18:49
501	Chomutov, u pekárny		28,30	24,60	6:45	14:45	18:50	6:50	18:50
501	Chomutov, Palackého		29,00	25,30	6:47	14:47	18:52	6:52	18:52
501	Chomutov, aut.nádr.	přij.	29,80	26,10	6:49	14:49	18:54	6:54	18:54
501	Chomutov, aut.nádr.	odj.	29,80	26,10	6:50	14:50	18:55	6:55	18:55
501	Chomutov, Moravská		30,90	27,20	6:52	14:52	18:57	6:57	18:57
501	Chomutov, Lesopark u lávky		31,80	28,10	6:54	14:54	18:59	6:59	18:59
501	Chomutov, Zoopark		32,30	28,60	6:55	14:55	19:00	7:00	19:00
501	Chomutov, Pisečná I-13		34,30	30,60	⬇6:57	14:57	19:02	7:02	19:02
501	Chomutov, Pisečná		35,60	31,90	⬇6:58	14:58	19:03	7:03	19:03
511	Nové Ervěnice		36,20	32,50	⬇7:00	15:00	19:05	7:05	19:05
511	Jirkov, Dvořákova		36,90	33,20	⬇7:01	15:01	19:06	7:06	19:06
511	Jirkov, Červenohrádecká		37,40	33,70	⬇7:02	15:02	19:07	7:07	19:07
511	Jirkov, aut.nádr.	přij.	38,00	34,30	⬇7:04	15:04	19:09	7:09	19:09
<i>Délka spoje [km]</i>					34,30	38,00	34,30	34,30	34,30

Poznámky

- ⌋ spoj jede po jiné trase
- Všechny spoje zajišťuje nízkopodlažní vozidlo.
- × jede v pracovních dnech
- ⊕ jede v sobotu
- + jede v neděli a ve státem uznávané svátky
- 24** nejede 24.12.
- 25** nejede 25.12. a 1.1.
- ⬇ spoj zastavuje jen pro vystupování

Linka č. 522572 Kadaň-Březno-Chomutov-Jirkov

Informace a dispečink - tel.: 353 613 613, email: sever@autobusy-kv.cz

Přpravu zajišťuje: Autobusy Karlovy Vary, a.s., Sportovní 4, 360 09 Karlovy Vary; tel.: 353 613 613, www.autobusy-kv.cz

Na lince platí jednotný tarif a smluvní přepravní podmínky Dopravy Ústeckého kraje. Informace jsou k dispozici ve vozidlech na lince.

Děkujeme, že využíváte služeb

Dopravy Ústeckého kraje
www.dopravauk.cz



Plati od 3.3.2019 do 14.12.2019

Table with 37 columns (Zóna, ZASTÁVKA, and 35 stops) and multiple rows for various bus routes and stations like Chomutov, Kadaň, Podbořany, Zatec, Vilémov, Mašťov, and Blatno. Includes departure and arrival times for each stop.

Poznámky

⇒ spoje navazující na linku 578

} spoj jede po jiné trase

Všechny spoje zajišťuje nízkopodlažní vozidlo.

* jede v pracovních dnech

⊙ jede v sobotu

† jede v neděli a ve státem uznávané svátky

53 nejezdí od 11.3. do 17.3., 18.4., od 29.6. do 1.9. a od 29.10. do 30.10.

54 nejezdí 18.4., od 29.6. do 1.9. a od 29.10. do 30.10.

62 jede od 19.4. do 29.9.

Linka č. 522578 Chomutov-Kadaň-Podbořany

Informace a dispečink - tel.: 353 613 613, email: sever@autobusy-kv.cz

Přepřav zajišťuje: Autobusy Karlovy Vary, a.s. Sportovní 4,360 09 Karlovy Vary; tel.: 353 613 613, www.autobusy-kv.cz

Na lince platí jednotný tarif a smluvní přepravní podmínky Dopravy Ústeckého kraje. Informace jsou k dispozici ve vozídech na lince.

Děkujeme, že využíváte služeb

Dopravy Ústeckého kraje

www.dopravauk.cz





Platí od 3.3.2019 do 14.12.2019

Zóna	ZASTÁVKA	PRACOVNÍ DNY																SOBOTA + NEDELE								
		102 x	134 x A	104 x	106 x	108 x	110 x	112 x	114 x	116 x	118 x	120 x	122 x	124 x	126 x	128 x	130 x	132 x	152 ⊕†	154 ⊕†	156 ⊕†	158 ⊕†	160 ⊕†	162 ⊕†	164 ⊕†	166 ⊕†
	↓ 743 od Žatec ↓ 744 od Blatno ↓ 764 od Měcholupy ↓ 766 od Jesenice						6:47	10:00	11:48	14:00	15:58	16:00	17:50	18:00	19:00					9:55	12:00	13:55	16:00	17:55		
931	Podbořany,aut.nádr.	odj.		5:05	6:05	6:56	8:05	10:05	12:04	14:04	15:05	16:05	17:05	18:05	19:05					8:03	10:07	12:03	14:07	16:03	18:07	
931	Podbořany,Nádražní																									
931	Podbořany,nám.																									
931	Podbořany,Žatecká	přij.		5:08	6:08	6:59	8:08	10:08	12:07	14:07	15:08	16:08	17:08	18:08	19:08					8:06	10:10	12:06	14:10	16:06	18:10	
	↓ 744 od Žatec ↓ 745 od Žatec			4:56	5:53	6:53	7:53	9:53	11:53	13:53	14:53	15:53	16:53	17:53	18:53											
931	Podbořany,Žatecká	odj.		5:08	6:08	6:59	8:08	10:08	12:07	14:07	15:08	16:08	17:08	18:08	19:08					8:06	10:10	12:06	14:10	16:06	18:10	
933	Krásný Dvůr,Vysoké Třebošice			5:12	6:12	7:03	8:12	10:12	12:11	14:11	15:12	16:12	17:12	18:12	19:12					8:10	10:14	12:10	14:14	16:10	18:14	
933	Krásný Dvůr			5:15	6:15	7:06	8:15	10:15	12:14	14:14	15:15	16:15	17:15	18:15	19:15					8:13	10:17	12:13	14:17	16:13	18:17	
933	Krásný Dvůr,Chrástany			5:18	6:18	7:09	8:18	10:18	12:17	14:17	15:18	16:18	17:18	18:18	19:18					8:16	10:20	12:16	14:20	16:16	18:20	
933	Krásný Dvůr,Brody,rozc.			5:21	6:21	7:12	8:21	10:22	12:21	14:21	15:22	16:22	17:22	18:22	19:22					8:19	10:23	12:19	14:23	16:19	18:23	
933	Krásný Dvůr,Němčany			5:21	6:21	7:12	8:21	10:22	12:21	14:21	15:22	16:22	17:22	18:22	19:22					8:19	10:23	12:19	14:23	16:19	18:23	
592	Mašřov,nám.		4:25	5:25	6:25	7:17	8:25	10:26	12:25	13:25	14:25	15:25	16:25	17:25	18:25	19:25	20:25	4:22	8:23	10:27	12:23	14:27	16:23	18:27		
592	Mašřov,statek		4:28	5:28	6:28	7:20	8:28	10:29	12:28	13:28	14:28	15:28	16:28	17:28	18:28	19:28	20:28	4:25	8:26	10:30	12:26	14:30	16:26	18:30		
591	Radonice		4:33	5:33	6:33	7:25	8:33	10:34	12:33	13:33	14:33	15:33	16:33	17:33	18:33	19:33	20:33	4:30	8:31	10:35	12:31	14:35	16:31	18:35		
561	Vilemov	přij.		5:36	6:36	7:30	8:36	10:37	12:36	13:36	14:36	15:36	16:36	17:36	18:36	19:36	20:36	4:33	8:34	10:38	12:34	14:38	16:34	18:38		
	↓ 751 od Žatec							10:30		13:30		17:30		20:30							10:32		14:32			
561	Vilemov	odj.		5:36	6:36	7:30	8:36	10:37	12:36	13:36	14:36	15:36	16:36	17:36	18:36	19:36	20:36	4:33	8:34	10:38	12:34	14:38	16:34	18:38		
561	Vilemov,Zahofany			5:38	6:38	7:32	8:38	10:39	12:38	13:38	14:38	15:38	16:38	17:38	18:38	19:38	20:38	4:35		10:40		14:40		18:40		
567	Vínafé			5:41	6:41	7:35	8:41	10:42	12:41	13:41	14:41	15:41	16:41	17:41	18:41	19:41	20:41	4:38		10:43		14:43		18:43		
561	Vilemov,rozc.																			8:35		12:35		16:35		
561	Vilemov,Topolanský dvůr																			8:37		12:37		16:37		
564	Račetice	přij.																		8:39		12:39		16:39		
	↓ 751 od Žatec																				8:27		16:27			
564	Račetice	odj.																		8:39		12:39		16:39		
563	Pětipsy																			8:42		12:42		16:42		
562	Rokle,Hradec,rozvodna																			8:45		12:45		16:45		
562	Rokle			5:44	6:44	7:38	8:44	10:45	12:44	13:44	14:44	15:44	16:44	17:44	18:44	19:44	20:44	4:41	8:48	10:46	12:48	14:46	16:48	18:46		
562	Želina,rozc.			5:47	6:47	7:41	8:47	10:48	12:47	13:47	14:47	15:47	16:47	17:47	18:47	19:47	20:47	4:44	8:51	10:49	12:51	14:49	16:51	18:49		
531	Kadaň,u mostu			5:50	6:50	7:44	8:50	10:51	12:50	13:50	14:50	15:50	16:50	17:50	18:50	19:50	20:50	4:47	8:54	10:52	12:54	14:52	16:54	18:52		
531	Kadaň,aut.nádr.	přij.		5:52	6:52	7:46	8:52	10:53	12:52	13:52	14:52	15:52	16:52	17:52	18:52	19:52	20:52	4:49	8:56	10:54	12:56	14:54	16:56	18:54		
531	Kadaň,aut.nádr.	odj.	4:50	5:55	6:55	7:46	8:55	10:55	11:55	12:55	13:55	14:55	15:55	16:55	17:55	18:55	19:55	20:55	4:50	6:57	8:57	10:57	12:57	14:57	16:57	18:57
531	Kadaň,koupaliště		4:52	5:57	6:57	7:48	8:57	10:57	11:57	12:57	13:57	14:57	15:57	16:57	17:57	18:57	19:57	20:57	4:52	6:59	8:59	10:59	12:59	14:59	16:59	18:59
531	Kadaň,Chomutovská sídl.B		4:54	5:59	6:59	7:50	8:59	10:59	11:59	12:59	13:59	14:59	15:59	16:59	17:59	18:59	19:59	20:59	4:54	7:01	9:01	11:01	13:01	15:01	17:01	19:01
532	Pruněřov,ČSAD		4:56	6:01	7:01	7:52	9:01	11:01	12:01	13:01	14:01	15:01	16:01	17:01	18:01	19:01	20:01	21:01	4:56	7:03	9:03	11:03	13:03	15:03	17:03	19:03
532	Pruněřov,STS		4:57	6:02	7:02	7:53	9:02	11:02	12:02	13:02	14:02	15:02	16:02	17:02	18:02	19:02	20:02	21:02	4:57	7:04	9:04	11:04	13:04	15:04	17:04	19:04
532	Pruněřov,důl Nášup		4:58	6:03	7:03	7:54	9:03	11:03	12:03	13:03	14:03	15:03	16:03	17:03	18:03	19:03	20:03	21:03	4:58	7:05	9:05	11:05	13:05	15:05	17:05	19:05
532	Pruněřov,SSaŽ		4:59	6:04	7:04	7:55	9:04	11:04	12:04	13:04	14:04	15:04	16:04	17:04	18:04	19:04	20:04	21:04	4:59	7:06	9:06	11:06	13:06	15:06	17:06	19:06
532	Pruněřov,EPRU I		5:00	6:05	7:05	7:56	9:05	11:05	12:05	13:05	14:05	15:05	16:05	17:05	18:05	19:05	20:05	21:05	5:00	7:07	9:07	11:07	13:07	15:07	17:07	19:07
532	Pruněřov,KKZ		5:01	6:06	7:06	7:57	9:06	11:06	12:06	13:06	14:06	15:06	16:06	17:06	18:06	19:06	20:06	21:06	5:01	7:08	9:08	11:08	13:08	15:08	17:08	19:08
532	Pruněřov,EPRU II		5:02	6:07	7:07	7:58	9:07	11:07	12:07	13:07	14:07	15:07	16:07	17:07	18:07	19:07	20:07	21:07	5:02	7:09	9:09	11:09	13:09	15:09	17:09	19:09
532	Pruněřov		5:04	6:09	7:09	8:00	9:09	11:09	12:09	13:09	14:09	15:09	16:09	17:09	18:09	19:09	20:09	21:09	5:04	7:11	9:11	11:11	13:11	15:11	17:11	19:11
532	Pruněřov,Ušák		5:06	6:11	7:11	8:02	9:11	11:11	12:11	13:11	14:11	15:11	16:11	17:11	18:11	19:11	20:11	21:11	5:06	7:13	9:13	11:13	13:13	15:13	17:13	19:13
525	Blahuňov,rozc.1.0		5:08	6:13	7:13	8:04	9:13	11:13	12:13	13:13	14:13	15:13	16:13	17:13	18:13	19:13	20:13	21:13	5:08	7:15	9:15	11:15	13:15	15:15	17:15	19:15
525	Zelená		5:10	6:15	7:15	8:06	9:15	11:15	12:15	13:15	14:15	15:15	16:15	17:15	18:15	19:15	20:15	21:15	5:10	7:17	9:17	11:17	13:17	15:17	17:17	19:17
525	Mádkov		5:11	6:16	7:16	8:07	9:16	11:16	12:16	13:16	14:16	15:16	16:16	17:16	18:16	19:16	20:16	21:16	5:11	7:18	9:18	11:18	13:18	15:18	17:18	19:18
501	Černovice,hlavní silnice		5:13	6:18	7:18	8:09	9:18	11:18	12:18	13:18	14:18	15:18	16:18	17:18	18:18	19:18	20:18	21:18	5:13	7:20	9:20	11:20	13:20	15:20	17:20	19:20
501	Chomutov,U Hačky		5:15	6:20	7:20	8:11	9:20	11:20	12:20	13:20	14:20	15:20	16:20	17:20	18:20	19:20	20:20	21:20	5:15	7:22	9:22	11:22	13:22	15:22	17:22	19:22
501	Chomutov,Černovická		5:16	6:21	7:21	8:12	9:21	11:21	12:21	13:21	14:21	15:21	16:21	17:21	18:21	19:21	20:21	21:21	5:16	7:23	9:23	11:23	13:23	15:23	17:23	19:23
501	Chomutov,u žel.st.		5:17	6:22	7:22	8:13	9:22	11:22	12:22	13:22	14:22	15:22	16:22	17:22	18:22	19:22	20:22	21:22	5:17	7:24	9:24	11:24	13:24	15:24	17:24	19:24
501	Chomutov,aut.nádr.	přij.	5:20	6:25	7:25	8:16	9:25	11:25	12:25	13:25	14:25	15:25	16:25	17:25	18:25	19:25	20:25	21:25	5:20	7:27	9:27	11:27	13:27	15:27	17:27	19:27



Zóna	ZASTÁVKA	PRACOVNÍ DNY										
		101 ×	103 ×	105 ×	107 ×	109 ×	111 ×	113 × 56	115 ×	117 × 53	119 ×	
531	Kadaň, aut.nádr.	odj.	5:03	5:38	6:18	9:38	11:32	13:38	14:38	15:38	16:38	17:38
531	Kadaň, u mostu		5:05	5:40	6:20	9:40	11:34	13:40	14:40	15:40	16:40	17:40
562	Želina, rozc.		5:08	5:43	6:23	9:43	11:37	13:43	14:43	15:43	16:43	17:43
562	Rokle		5:11	5:46	6:26	9:46	11:40	13:46	14:46	15:46	16:46	17:46
562	562 Rokle, Hradec, rozvodna		5:14	5:49	6:29	9:49	11:43	13:49	14:49	15:49	16:49	17:49
563	Pětipsy		5:17	5:52	6:32	9:52	11:46	13:52	14:52	15:52	16:52	17:52
564	Račetice						11:49					
566	Libědice		}	}	}	}	11:52	}	}	}	}	}
564	Račetice		5:20	5:55	6:35	9:55	11:55	13:55	14:55	15:55	16:55	17:55
565	Široké Třebčice		5:23	5:58	6:38	9:58	11:58	13:58	14:58	15:58	16:58	17:58
565	Veliká Ves, rozc. 1.0		5:26	6:01	6:41	10:01	12:01	14:01	15:01	16:01		18:01
933	Krásný Dvůr, Zlovědice, rozc.		5:27	6:02	6:42	10:02	12:02	14:02	15:02	16:02		18:02
933	Krásný Dvůr, Vysoké Třebušice		5:28	6:03	6:43	10:03	12:03	14:03	15:03	16:03		18:03
931	Podbořany, Žatecká		5:32	6:07	6:47	10:07	12:07	14:07	15:07	16:07		18:07
931	Podbořany, nám.		5:33	6:08	6:48	10:08	12:08	14:08	15:08	16:08		18:08
931	Podbořany, Nádražní		5:34	6:09	6:49	10:09	12:09	14:09	15:09	16:09		18:09
931	Podbořany, aut.nádr.	přij.	5:35	6:10	6:50	10:10	12:10	14:10	15:10	16:10		18:10
	⇒ R25 Plzeň			6:19		10:19		14:19		16:19		18:19

Poznámky

⇒ spoje navazující na linku 606

| spoj zastávkou projíždí

} spoj jede po jiné trase

Všechny spoje zajišťuje nízkopodlažní vozidlo.

× jede v pracovních dnech

53 nejede od 11.3. do 17.3., 18.4., od 29.6. do 1.9. a od 29.10. do 30.10.**56** nejede 18.4., od 29.6. do 1.9. a od 29.10. do 30.10.

Linka č. 522606 Kadaň-Podbořany

Informace a dispečink - tel.: 353 613 613, email: sever@autobusy-kv.cz

Převahu zajišťuje: Autobusy Karlovy Vary, a.s., Sportovní 4, 360 09 Karlovy Vary; tel.: 353 613 613, www.autobusy-kv.cz

Na lince platí jednotný tarif a smluvní přepravní podmínky Dopravy Ústeckého kraje. Informace jsou k dispozici ve vozidlech na lince.

Děkujeme, že využíváte služeb
Dopravy Ústeckého kraje
www.dopravauk.cz





Zóna	ZASTÁVKA	PRACOVNÍ DNY										
		102 ×	104 ×	106 ×	108 ×	110 ×	112 ×	114 × 56	116 ×	118 × 53	120 ×	122 ×
	↓ R25 od Plzeň		5:23		7:34	11:34	13:34		15:34		17:34	19:34
931	Podbořany, aut.nádr. odj.		5:45	7:10	8:00	11:45	13:45	14:45	15:45		17:45	19:45
931	Podbořany, Nádražní											
931	Podbořany, nám.											
931	Podbořany, Žatecká		5:48	7:13	8:03	11:48	13:48	14:48	15:48		17:48	19:48
933	Krásný Dvůr, Vysoké Třebušice		5:52	7:17	8:07	11:52	13:52	14:52	15:52		17:52	19:52
933	Krásný Dvůr, Zlovědice, rozc.		5:53	7:18	8:08	11:53	13:53	14:53	15:53		17:53	19:53
565	Veliká Ves, rozc. 1.0		5:54	7:19	8:09	11:54	13:54	14:54	15:54		17:54	19:54
565	Široké Třebčice		5:57	7:22	8:12	11:57	13:57	14:57	15:57	16:58	17:57	19:57
564	Račetice	5:18	6:00	7:25	8:15	12:00	14:00	15:00	16:00	17:01	18:00	20:00
566	Libědice	}	}	}	8:18	}	}	}	}	}	}	}
564	Račetice				8:21							
563	Pětipsy	5:21	6:03	7:30	8:24	12:03	14:03	15:03	16:03	17:04	18:03	20:03
562	Rokle, Hradec, rozvodna	5:24	6:06	7:33	8:27	12:06	14:06	15:06	16:06	17:07	18:06	20:06
562	Rokle	5:27	6:09	7:36	8:30	12:09	14:09	15:09	16:09	17:10	18:09	20:09
562	Želina, rozc.	5:30	6:12	7:39	8:33	12:12	14:12	15:12	16:12	17:13	18:12	20:12
531	Kadaň, u mostu	5:33	6:15	7:42	8:36	12:15	14:15	15:15	16:15	17:16	18:15	20:15
531	Kadaň, aut.nádr. přij.	5:35	6:17	7:44	8:38	12:17	14:17	15:17	16:17	17:18	18:17	20:17

Poznámky

↓ přípojně spoje na linku 606

| spoj zastávkou projíždí

} spoj jede po jiné trase

Všechny spoje zajišťuje nízkopodlažní vozidlo.

× jede v pracovních dnech

53 nejede od 11.3. do 17.3., 18.4., od 29.6. do 1.9. a od 29.10. do 30.10.**56** nejede 18.4., od 29.6. do 1.9. a od 29.10. do 30.10.

Linka č. 522606 Podbořany-Kadaň

Informace a dispečink - tel.: 353 613 613, email: sever@autobusy-kv.cz

Převahu zajišťuje: Autobusy Karlovy Vary, a.s., Sportovní 4, 360 09 Karlovy Vary; tel.: 353 613 613, www.autobusy-kv.cz

Na lince platí jednotný tarif a smluvní přepravní podmínky Dopravy Ústeckého kraje. Informace jsou k dispozici ve vozidlech na lince.





Zóna	ZASTÁVKA	KILOMETROVNÍK				PRACOVNÍ DNY								
						101 ×	103 ×	107 ×	109 × 53	111 ×	113 ×	115 × 31		
531	Kadaň,aut.nádr.	odj.	0,00	0,00	0,00	0,00		6:20		12:30	13:30	14:30	16:30	18:30
531	Kadaň,u mostu		0,70	0,70	0,70	0,70		6:22		12:32	13:32	14:32	16:32	18:32
562	Želina,rozc.		2,80	2,80	2,80	2,80		6:25		12:35	13:35	14:35	16:35	18:35
562	Rokle		4,20	4,20	4,20	4,20		6:28		12:38	13:38	14:38	16:38	18:38
562	Rokle,Hradec		5,80	5,80	5,80	5,80		6:31		12:41	13:41	14:41	16:41	18:41
567	Vinaře		10,60	10,60	10,60			6:36		12:46		14:46	16:46	18:46
567	Blov		12,30	12,30	12,30			6:38		12:48		14:48	16:48	18:48
591	Miřetice u Vintířova		13,90	13,90	13,90			6:41		12:51		14:51	16:51	18:51
591	Vintířov		15,70	15,70	15,70			6:44		12:54		14:54	16:54	18:54
591	Radonice,žel.st.		16,60	16,60	16,60			6:46		12:56		14:56	16:56	18:56
591	Radonice		17,30	17,30	17,30			6:48		12:58		14:58	16:58	18:58
561	Vilémov		19,40	19,40	19,40	0,00		6:51	10:01	13:01		15:01	17:01	19:01
565	Podlesice		22,50	22,50		3,10		6:55	10:05	13:05		15:05		
565	Podlesice,školka		22,70	22,70		3,30		6:56	10:06	13:06		15:06		
565	Vitčice		23,50	23,50		4,10		6:57	10:07	13:07		15:07		
565	Nové Třebčice		24,50	24,50		5,10		6:59	10:09	13:09		15:09		
565	Veliká Ves		27,00	27,00		7,60		7:02	10:12	13:12		15:12		
565	Široké Třebčice		}	29,40		}	}	}	}	}		15:16		
565	Veliká Ves		}	}		}	}	}	}	}		}		
933	Krásný Dvůr		29,10	}		9,70	7:05	10:15	13:15		}			
933	Krásný Dvůr,Vysoké Třebušice		31,20	32,40		11,80	7:08	10:18	13:18		15:21			
931	Podbořany,Žatecká		34,50	35,70		15,10	7:12	10:22	13:22		15:25			
931	Podbořany,nám.		34,70	35,90		15,30	7:13	10:23	13:23		15:26			
931	Podbořany,Nádražní		35,10	36,30		15,70	7:14	10:24	13:24		15:27			
931	Podbořany,aut.nádr.	přij.	35,60	36,80		16,20	7:15	10:25	13:25		15:28			
<i>Délka spoje [km]</i>							35,60	16,20	35,60	5,80	36,80	19,40	19,40	

Poznámky

} spoj jede po jiné trase

Všechny spoje zajišťuje nízkopodlažní vozidlo.

× jede v pracovních dnech

31 nejede 31.12.**53** nejede od 22.12. do 2.1., 1.2., od 11.3. do 17.3., 18.4., od 29.6. do 1.9. a od 29.10. do 30.10.

Linka č. 522608 Kadaň-Radonice-Veliká Ves-Podbořany

Informace a dispečink - tel.: 353 613 613, email: sever@autobusy-kv.cz

Přepřevu zajišťuje: Autobusy Karlovy Vary, a.s., Sportovní 4,360 09 Karlovy Vary; tel.: 353 613 613, www.autobusy-kv.cz

Na lince platí jednotný tarif a smluvní přepravní podmínky Dopravy Ústeckého kraje. Informace jsou k dispozici ve vozidlech na lince.

Děkujeme, že využíváte služeb
Dopravy Ústeckého kraje
www.dopravauk.cz





Zóna	ZASTÁVKA	KILOMETROVNÍK					PRACOVNÍ DNY					SOBOTA + NEDĚLE		
							101 ×	109 ×	103 ×	107 ×	105 ×	153 Ⓢ†	155 Ⓢ†	151 †15
901	Žatec, Stavbařů odj.	0,00	0,00	0,00			5:12		13:19	17:19	21:19	5:21		21:21
901	Žatec, Červený hrádek	0,50	0,50	0,50			5:13		13:20	17:20	21:20	5:22		21:22
901	Žatec, sokolovna	1,30	1,30	1,30			5:15		13:22	17:22	21:22	5:24		21:24
901	Žatec, aut.nádr.	2,10	2,10	2,10			5:17		13:24	17:24	21:24	5:26		21:26
901	Žatec, aut.nádr.	2,10	2,10	2,10	0,00	0,00	5:22	5:27	13:27	17:27	21:27	5:27	17:24	21:27
901	Žatec, u plynárny	2,70	2,70	2,70	0,60	0,60	5:23	5:28	13:28	17:28	21:28	5:28	17:25	21:28
901	Žatec, žel.st.	3,30	3,30	3,30	1,20	1,20	5:24	5:29	13:29	17:29	21:29	5:29	17:26	21:29
901	Žatec, Mostecká	4,20	4,20	4,20	2,10	2,10	5:26	5:31	13:31	17:31	21:31	5:31	17:28	21:31
901	Žatec, Velichov	5,80	5,80	5,80	3,70	3,70	5:29	5:34	13:34	17:34	21:34	5:34	17:31	21:34
911	Žiželice	7,60	7,60	7,60	5,50	5,50	5:32	5:37	13:37	17:37	21:37	5:37	17:34	21:37
917	Velemyšleves, Triangle-sever II	11,70	11,70	11,70	9,60	9,60	5:36	5:41	13:41	17:41	21:41	5:41	17:38	21:41
917	Velemyšleves, Triangle-sever	12,50	12,50	12,50	10,40	10,40	5:37	5:42	13:42	17:42	21:42	5:42	17:39	21:42
917	Bitozeves, Triangle-sever III	13,90	13,90	13,90	11,80	11,80	5:39	5:44	13:44	17:44	21:44	5:44	17:41	21:44
917	Bitozeves, Triangle-východ	15,20	15,20	15,20	13,10	13,10	5:41	5:46	13:46	17:46	21:46	5:46	17:43	21:46
917	Staňkovice, Triangle-jih	17,80	17,80	17,80	15,70		5:45		13:50	17:50	21:50	5:50	17:47	21:50
917	Velemyšleves, Triangle-západ přij.	22,90	19,60		20,80		5:47		17:52			5:52	17:49	21:52
<i>Délka spoje [km]</i>							22,90	13,10	17,80	22,90	17,80	22,90	20,80	19,60

Poznámky

Všechny spoje zajišťuje nízkopodlažní vozidlo.

× jede v pracovních dnech

Ⓢ jede v sobotu

† jede v neděli a ve státem uznávané svátky

15 nejede 5.7., 6.7., 28.9. a 27.10.

Linka č. 562731 Žatec-Velemyšleves, Triangle-západ

Informace a dispečink - tel.: 353 613 613, email: sever@autobusy-kv.cz

Přepravu zajišťuje: Autobusy Karlovy Vary, a.s., Sportovní 4, 360 09 Karlovy Vary; tel.: 353 613 613, www.autobusy-kv.cz

Na lince platí jednotný tarif a smluvní přepravní podmínky Dopravy Ústeckého kraje. Informace jsou k dispozici ve vozidlech na lince.

Děkujeme, že využíváte služeb
Dopravy Ústeckého kraje
www.dopravauk.cz





Zóna	ZASTÁVKA	KILOMETROVNÍK					PRACOVNÍ DNY					SOBOTA + NEDĚLE		
							110 ×	102 ×	104 ×	108 ×	106 ×	154 Ⓢ†	156 Ⓢ†	152 †15
917	Velemyšleves, Triangle-západ odj.	0,00	0,00	0,00				6:12		18:07		6:07	18:04	21:52
917	Staňkovice, Triangle-jih	1,80	∫	1,80	0,00			6:15	14:10	18:10	22:10	6:10	18:07	∫
917	Bitozeves, Triangle-východ	4,30	∫	4,30	2,50	0,00	6:06	6:19	14:14	18:14	22:14	6:14	18:11	∫
917	Bitozeves, Triangle-sever III	5,70	∫	5,70	3,90	1,40	6:08	6:21	14:16	18:16	22:16	6:16	18:13	∫
917	Velemyšleves, Triangle-sever	7,10	∫	7,10	5,30	2,80	6:10	6:23	14:18	18:18	22:18	6:18	18:15	∫
917	Velemyšleves, Triangle-sever II přij.	7,80	∫	7,80	6,00	3,50	6:11	6:24	14:19	18:19	22:19	6:19	18:16	∫
917	Velemyšleves, Triangle-sever II odj.	7,80	∫	7,80	6,00	3,50	6:14	6:24	14:19	18:19	22:19	6:19	18:16	∫
911	Žiželice	12,00	4,30	12,00	10,20	7,70	6:18	6:28	14:23	18:23	22:23	6:23	18:20	21:55
901	Žatec, Velichov	13,80	6,10	13,80	12,00	9,50	6:21	6:31	14:26	18:26	22:26	6:26	18:23	21:58
901	Žatec, Mostecká	15,50	7,80	15,50	13,70	11,20	6:24	6:34	14:29	18:29	22:29	6:29	18:26	22:01
901	Žatec, žel.st.	16,30	8,60	16,30	14,50	12,00	6:26	6:36	14:31	18:31	22:31	6:31	18:28	22:03
901	Žatec, u plynárny	17,00	9,30		15,20	12,70	6:27	6:37	14:32	18:32	22:32	6:32		22:04
901	Žatec, aut.nádr.	17,60	9,90		15,80	13,30	6:28	6:38	14:33	18:33	22:33	6:33		22:05
901	Žatec, Kovářská	18,20			16,40		6:40	14:35	18:35	22:35	6:35			
901	Žatec, Červený hrádek	19,10			17,30		6:42	14:37	18:37	22:37	6:37			
901	Žatec, Stavbařů přij.	19,60			17,80		6:43	14:38	18:38	22:38	6:38			
<i>Délka spoje [km]</i>							13,30	19,60	17,80	19,60	17,80	19,60	16,30	9,90

Poznámky

- ∫ spoj jede po jiné trase
- Všechny spoje zajišťuje nízkopodlažní vozidlo.
- × jede v pracovních dnech
- Ⓢ jede v sobotu
- † jede v neděli a ve státem uznávané svátky
- 15** nejede 5.7., 6.7., 28.9. a 27.10.

Linka č. 562731 Velemyšleves, Triangle-západ-Žatec

Informace a dispečink - tel.: 353 613 613, email: sever@autobusy-kv.cz

Přepravu zajišťuje: Autobusy Karlovy Vary, a.s., Sportovní 4, 360 09 Karlovy Vary; tel.: 353 613 613, www.autobusy-kv.cz

Na lince platí jednotný tarif a smluvní přepravní podmínky Dopravy Ústeckého kraje. Informace jsou k dispozici ve vozidlech na lince.

Děkujeme, že využíváte služeb
Dopravy Ústeckého kraje
www.dopravauk.cz



732

Žatec-Chomutov

DOPRAVA
ÚSTECKÉHO
KRAJE

Doprava Ústeckého kraje

Platí od 3.3.2019

Platí od 1.9.2019

Linka 562732: Přepravu zajišťuje: Autobusy Karlovy Vary, a.s., Sportovní 4,360 09 Karlovy Vary

PRACOVNÍ DNY																				SOBOTA + NEDELE				
Číslo spoje:	101	103	105	107	109	109	111	113	115	117	119	121	123	125	127	129	131	133	135	151	153	155	157	
Zóna	Zastávka	⊗ ⊗	⊗ ⊗	⊗ ⊗	⊗ ⁵³ ⊗	⊗ ⁵⁶ ⊗	⊗ ⁵⁶ ⊗	⊗ ⁵³ ⊗	⊗ ⁵³ ⊗	⊗ ⁵³ ⊗	⊗ ⊗	⊗ ⊗	⊗ ⊗	⊗ ⊗	⊗ ⊗	⊗ ⊗	⊗ ⊗	⊗ ⊗	⊗ ⊗	⊕ ⊗	⊕ ⊗	⊕ ⊗	⊕ ⊗	
901	Žatec,aut.nádr.	4:35	5:35	6:35		7:05	7:05							8:35	10:35	12:35	13:35	14:35	15:35	16:35	17:35	18:35	20:40	
901	Žatec,u plynárny	4:36	5:36	6:36		7:06	7:06							8:36	10:36	12:36	13:36	14:36	15:36	16:36	17:36	18:36	20:41	
901	Žatec,žel.st.	4:37	5:37	6:37		7:07	7:07							8:37	10:37	12:37	13:37	14:37	15:37	16:37	17:37	18:37	20:42	
901	Žatec,Mostecká	4:39	5:39	6:39		7:09	7:09							8:39	10:39	12:39	13:39	14:39	15:39	16:39	17:39	18:39	20:43	
901	Žatec,Prefa	4:40	5:40	6:40		7:10	7:10							8:40	10:40	12:40	13:40	14:40	15:40	16:40	17:40	18:40	20:44	
901	Žatec,Koito																							
901	Žatec,Velichov	4:42	5:42	6:42		7:12	7:12							8:42	10:42	12:42	13:42	14:42	15:42	16:42	17:42	18:42	20:46	
911	Žiželice	4:45	5:45	6:45		7:15	7:15							8:45	10:45	12:45	13:45	14:45	15:45	16:45	17:45	18:45	20:49	
911	Žiželice,Hořetice,žel.přejezd	4:49	5:49	6:49		7:19	7:19							8:49	10:49	12:49	13:49	14:49	15:49	16:49	17:49	18:49	20:52	
911	Žiželice,Hořetice,točna	4:50	5:50	6:50		7:20	7:20							8:50	10:50	12:50	13:50	14:50	15:50	16:50	17:50	18:50	20:53	
584	Hrušovany	4:53	5:53	6:53		7:23	7:23							8:53	10:53	12:53	13:53	14:53	15:53	16:53	17:53	18:53	20:56	
584	Hrušovany,Na jezerech	4:54	5:54	6:54		7:24	7:24							8:54	10:54	12:54	13:54	14:54	15:54	16:54	17:54	18:54	20:57	
584	Lažany	4:56	5:56	6:56		7:26	7:26							8:56	10:56	12:56	13:56	14:56	15:56	16:56	17:56	18:56	20:59	
582	Nezabylice,Na seníku	5:00	6:00	7:00		7:30	7:30							9:00	11:00	13:00	14:00	15:00	16:00	17:00	18:00	19:00	21:02	
501	Přečaply	5:02	6:02	7:02		7:32	7:32							9:02	11:02	13:02	14:02	15:02	16:02	17:02	18:02	19:02	21:03	
501	Přečaply,starý cukrovar	5:03	6:03	7:03		7:33	7:33							9:03	11:03	13:03	14:03	15:03	16:03	17:03	18:03	19:03	21:04	
501	Údlice,nám.	5:04	6:04	7:04		7:34	7:34							9:04	11:04	13:04	14:04	15:04	16:04	17:04	18:04	19:04	21:05	
501	Údlice,učiliště				7:26			7:39	7:46	7:51														
501	Údlice,píla	5:05	6:05	7:05	}	7:35	7:35	}	}	}				9:05	11:05	13:05	14:05	15:05	16:05	17:05	18:05	19:05	21:06	
501	Údlice,čistička	5:06	6:06	7:06	}	7:36	7:36	}	}	}				9:06	11:06	13:06	14:06	15:06	16:06	17:06	18:06	19:06	21:07	
501	Údlice,zahrádky	5:07	6:07	7:07	}	7:37	7:37	}	}	}				9:07	11:07	13:07	14:07	15:07	16:07	17:07	18:07	19:07	21:08	
501	Chomutov,Důl J.Žižky	5:08	6:08	7:08	}	7:38	7:38	}	}	}				9:08	11:08	13:08	14:08	15:08	16:08	17:08	18:08	19:08	21:09	
501	Chomutov,Dukelská II	5:09	6:09	7:09	}	7:39	7:39	}	}	}				9:09	11:09	13:09	14:09	15:09	16:09	17:09	18:09	19:09	21:10	
501	Chomutov,Dukelská I	5:10	6:10	7:10	}	7:40	7:40	}	}	}				9:10	11:10	13:10	14:10	15:10	16:10	17:10	18:10	19:10	21:11	
501	Chomutov,u pekárny	5:11	6:11	7:11		7:41	7:41							9:11	11:11	13:11	14:11	15:11	16:11	17:11	18:11	19:11	21:12	
501	Chomutov,Palackého	5:13	6:13	7:13		7:43	7:43							9:13	11:13	13:13	14:13	15:13	16:13	17:13	18:13	19:13	21:13	
501	Chomutov,aut.nádr.	5:15	6:15	7:15	7:33	7:45	7:45	7:46	7:53	7:58	9:15	11:15	13:15	14:15	15:15	16:15	17:15	18:15	19:15	21:15	10:20	12:20	16:20	18:20
501	Chomutov,žel.st.	5:17	6:17	7:17		7:47	7:47				9:17	11:17	13:17	14:17	15:17	16:17	17:17	18:17	19:17	21:17	10:22	12:22	16:22	18:22
	⇒ U1 Děčín	5:30												14:39		16:39			18:39			21:42		
	⇒ U2 Karlovy Vary		6:25											14:33		16:33							21:42	
	⇒ U2 Most			7:25							9:25	11:25	13:25			15:25			17:25		19:25			
	⇒ R25 Plzeň	5:30		7:30							9:30		13:30			15:30			17:30		19:30			
	Délka spoje 3.3.2019 [km]	24,300	24,300	24,300	6,300	24,300		6,300	6,300	6,300	24,300	24,300	24,300	24,300	24,300	24,300	24,300	24,300	24,300	24,300	24,300	24,300	24,300	422,200
	Délka spoje 1.9.2019 [km]	24,300	24,300	24,300			24,300				24,300	24,300	24,300	24,300	24,300	24,300	24,300	24,300	24,300	24,300	24,300	24,300	24,300	397,000

Vysvětlivky:

Databáze (101, 201), Databáze (101, 201)

- | spoj zastávkou projíždí
- } spoj jede po jiné trase
- ⇒ spoje navazující na linku 732
- ⊗ odjezdy zpravidla zajišťuje nízkopodlažní vozidlo
- ⊗ jede v pracovních dnech
- ⊕ jede v sobotu
- ⊕ jede v neděli a ve státem uznávané svátky

53 nejede od 11.3. do 17.3., 18.4., od 29.6. do 1.9. a od 29.10. do 30.10.**56** nejede 18.4., od 29.6. do 1.9. a od 29.10. do 30.10.**56** nejede 1.9. a od 29.10. do 30.10.

732

Chomutov-Žatec

DOPRAVA
ÚSTECKÉHO
KRAJE

Doprava Ústeckého kraje

Platí od 3.3.2019

Platí od 1.9.2019

Linka 562732: Přepravu zajišťuje: Autobusy Karlovy Vary, a.s., Sportovní 4,360 09 Karlovy Vary

PRACOVNÍ DNY																				SOBOTA + NEDELE				
Číslo spoje:	102	104	106	108	110	112	114	116	118	120	120	122	124	126	128	130	132	134	136	152	154	156	158	
Zóna	Zastávka	⌘	⌘	⌘	⌘53	⌘53	⌘53	⌘53	⌘	⌘	⌘56	⌘56	⌘	⌘	⌘	⌘	⌘	⌘	⌘	⊕†	⊕†	⊕†	⊕†	
		⌘	⌘	⌘	⌘	⌘	⌘	⌘	⌘	⌘	⌘	⌘	⌘	⌘	⌘	⌘	⌘	⌘	⌘	⌘	⌘	⌘	⌘	
501	Chomutov,žel.st.		5:40	6:40				8:40	10:40				12:40	13:40	14:40	15:40	16:40	17:40	18:40	22:13	9:35	11:35	15:35	17:35
501	Chomutov,aut.nádr.	přij.	5:42	6:42				8:42	10:42				12:42	13:42	14:42	15:42	16:42	17:42	18:42	22:15	9:37	11:37	15:37	17:37
501	Chomutov,aut.nádr.	odj.	4:45	5:45	6:45	7:45	7:28	7:35	7:40	8:45	10:45	11:45	12:45	13:45	14:45	15:45	16:45	17:45	18:45	22:15	9:37	11:37	15:37	17:37
501	Chomutov,Palackého		4:47	5:47	6:47	7:17	7:30	7:37	7:42	8:47	10:47	11:47	12:47	13:47	14:47	15:47	16:47	17:47	18:47	22:17	9:39	11:39	15:39	17:39
501	Chomutov,u pekárny		4:49	5:49	6:49	7:19	7:32	7:39	7:44	8:49	10:49	11:49	12:49	13:49	14:49	15:49	16:49	17:49	18:49	22:18	9:41	11:41	15:41	17:41
501	Chomutov,Dukelská I		4:50	5:50	6:50	7:20	7:33	7:40	7:45	8:50	10:50	11:50	12:50	13:50	14:50	15:50	16:50	17:50	18:50	22:19	9:42	11:42	15:42	17:42
501	Chomutov,Dukelská II		4:51	5:51	6:51					8:51	10:51	11:51	12:51	13:51	14:51	15:51	16:51	17:51	18:51	22:20	9:43	11:43	15:43	17:43
501	Chomutov,Důl J.Žižky		4:52	5:52	6:52					8:52	10:52	11:52	12:52	13:52	14:52	15:52	16:52	17:52	18:52	22:21	9:44	11:44	15:44	17:44
501	Údlice,zahrádky		4:53	5:53	6:53					8:53	10:53	11:53	12:53	13:53	14:53	15:53	16:53	17:53	18:53	22:22	9:45	11:45	15:45	17:45
501	Údlice,čistička		4:54	5:54	6:54					8:54	10:54	11:54	12:54	13:54	14:54	15:54	16:54	17:54	18:54	22:23	9:46	11:46	15:46	17:46
501	Údlice,pila		4:55	5:55	6:55					8:55	10:55	11:55	12:55	13:55	14:55	15:55	16:55	17:55	18:55	22:24	9:47	11:47	15:47	17:47
501	Údlice,učiliště		4:56	5:56	6:56	7:26	7:39	7:46	7:51	8:56	10:56	11:56	12:56	13:56	14:56	15:56	16:56	17:56	18:56	22:25	9:48	11:48	15:48	17:48
501	Údlice,nám.		4:57	5:57	6:57					8:57	10:57	11:57	12:57	13:57	14:57	15:57	16:57	17:57	18:57	22:26	9:49	11:49	15:49	17:49
501	Přečaply,starý cukrovar		4:58	5:58	6:58					8:58	10:58	11:58	12:58	13:58	14:58	15:58	16:58	17:58	18:58	22:27	9:50	11:50	15:50	17:50
501	Přečaply		4:59	5:59	6:59					8:59	10:59	11:59	12:59	13:59	14:59	15:59	16:59	17:59	18:59	22:28	9:51	11:51	15:51	17:51
582	Nezabylice,Na seníku		5:00	6:00	7:00					9:00	11:00	12:00	13:00	14:00	15:00	16:00	17:00	18:00	19:00	22:29	9:52	11:52	15:52	17:52
584	Lažany		5:04	6:04	7:04					9:04	11:04	12:04	13:04	14:04	15:04	16:04	17:04	18:04	19:04	22:32	}	}	}	}
584	Hrušovany,Na jezerech		5:06	6:06	7:06					9:06	11:06	12:06	13:06	14:06	15:06	16:06	17:06	18:06	19:06	22:34	}	}	}	}
584	Hrušovany		5:07	6:07	7:07					9:07	11:07	12:07	13:07	14:07	15:07	16:07	17:07	18:07	19:07	22:35	9:57	11:57	15:57	17:57
911	Žiželice,Hořetice,točna		5:10	6:10	7:10					9:10	11:10	12:10	13:10	14:10	15:10	16:10	17:10	18:10	19:10	22:38				
911	Žiželice,Hořetice,žel.přejezd		5:11	6:11	7:11					9:11	11:11	12:11	13:11	14:11	15:11	16:11	17:11	18:11	19:11	22:39				
911	Žiželice		5:15	6:15	7:15					9:15	11:15	12:15	13:15	14:15	15:15	16:15	17:15	18:15	19:15	22:42				
901	Žatec,Velichov		5:18	6:18	7:18					9:18	11:18	12:18	13:18	14:18	15:18	16:18	17:18	18:18	19:18	22:45				
901	Žatec,Koito		5:19	6:19	7:19					9:19	11:19	12:19	13:19	14:19	15:19	16:19	17:19	18:19	19:19	22:46				
901	Žatec,Prefa		5:20	6:20	7:20					9:20	11:20	12:20	13:20	14:20	15:20	16:20	17:20	18:20	19:20	22:47				
901	Žatec,Mostecká		5:21	6:21	7:21					9:21	11:21	12:21	13:21	14:21	15:21	16:21	17:21	18:21	19:21	22:48				
901	Žatec,žel.st.		5:23	6:23	7:23					9:23	11:23	12:23	13:23	14:23	15:23	16:23	17:23	18:23	19:23	22:49				
901	Žatec,u plynárny		5:24	6:24	7:24					9:24	11:24	12:24	13:24	14:24	15:24	16:24	17:24	18:24	19:24	22:50				
901	Žatec,aut.nádr.		5:25	6:25	7:25					9:25	11:25	12:25	13:25	14:25	15:25	16:25	17:25	18:25	19:25	22:51				
	⇒ 739 Louny		5:35	6:35	7:35					9:35	11:35	12:35	13:35	14:35	15:35	16:35	17:35	18:35						
	⇒ 744 Blatno				7:33					9:33	11:33		13:33		15:33		17:33							
	⇒ 745 Lubenec		5:33	6:33								12:33	12:33	14:33		16:33		18:33	19:33	22:51				
	Délka spoje 3.3.2019 [km]	23,000	24,000	24,000	4,900	4,900	4,900	4,900	24,000	24,000	23,000		24,000	24,000	24,000	24,000	24,000	24,000	24,000	24,000	12,800	12,800	12,800	12,800
	Délka spoje 1.9.2019 [km]	23,000	24,000	24,000					24,000	24,000		23,000	24,000	24,000	24,000	24,000	24,000	24,000	24,000	24,000	12,800	12,800	12,800	12,800

404,800

385,200

Vysvětlivky:

- | spoj zastávkou projíždí
- } spoj jede po jiné trase
- ⇒ spoje navazující na linku 732
- ⌘ odjezdy zpravidla zajišťuje nízkopodlažní vozidlo
- ⌘ jede v pracovních dnech
- ⊕ jede v sobotu
- † jede v neděli a ve státem uznávané svátky
- 53 nejede od 11.3. do 17.3., 18.4., od 29.6. do 1.9. a od 29.10. do 30.10.
- 56 nejede 18.4., od 29.6. do 1.9. a od 29.10. do 30.10.
- 56 nejede 1.9. a od 29.10. do 30.10.

Databáze (101, 201), Databáze (101, 201)



Zóna	ZASTÁVKA	KILOMETROVNÍK		PRACOVNÍ DNY					
				101 ×	103 ×	105 ×	107 ×	109 ×	
931	Podbořany, aut.nádr.	odj.	0,00	0,00	6:00	11:05	13:05	15:05	17:35
931	Podbořany, Nádražní								
931	Podbořany, nám.	}	}	}	}	}	}	}	}
931	Podbořany, Žatecká	}	}	}	}	}	}	}	}
933	Krásný Dvůr, Vysoké Třebošice, rozc.	}	}	}	}	}	}	}	}
931	Podbořany, OSP	1,20	1,20	6:02	11:07	13:07	15:07	17:37	
931	Podbořany, Hlubany, záv.	2,30	2,30	6:04	11:09	13:09	15:09	17:39	
931	Podbořany, Buškovice	3,60	3,60	6:06	11:11	13:11	15:11	17:41	
933	Krásný Dvůr	7,30	7,30	6:11	11:16	13:16	15:16	17:46	
933	Krásný Dvůr, Vysoké Třebošice	9,40	9,40	6:14	11:19	13:19	15:19	17:49	
932	Podbořany, Kaštice, žel.přejezd	11,20	11,20	6:15	11:20	13:20	15:20	17:50	
932	Podbořany, Kaštice	12,00	12,00	6:17	11:22	13:22	15:22	17:52	
932	Podbořany, Neprobylice	13,50	13,50	6:19	11:24	13:24	15:24	17:54	
932	Podbořany, Oploty	14,50	14,50	6:21	11:26	13:26	15:26	17:56	
932	Podbořany, Kněžice	15,80	15,80	6:23	11:28	13:28	15:28	17:58	
962	Čeradice, Kličin	18,30	18,30	6:27	11:32	13:32	15:32	18:02	
962	Čeradice	21,20	21,20	6:30	11:35	13:35	15:35	18:05	
961	Libočany	24,90	}	6:35	11:40	13:40	15:40	}	
901	Žatec, Kadaňská	25,70	}	6:37	11:42	13:42	15:42	}	
901	Žatec, VÚCh	26,50	}	6:38	11:43	13:43	15:43	}	
901	Žatec, Lučanská	27,00	}	6:39	11:44	13:44	15:44	}	
901	Žatec, sokolovna	27,70	25,50	6:41	11:46	13:46	15:46	18:11	
901	Žatec, Kovářská	}	}	}	}	}	}	}	
901	Žatec, aut.nádr.	28,50	26,30	6:43	11:48	13:48	15:48	18:13	
901	Žatec, u plynárny	29,10	26,90	6:44	11:49	13:49	15:49	18:14	
901	Žatec, žel.st.	přij.	29,70	27,50	6:45	11:50	13:50	15:50	18:15
		<i>Délka spoje [km]</i>	29,70	29,70	29,70	29,70	29,70	27,50	

Poznámky

- | spoj zastávkou projíždí
- }
- ⌋ spoj jede po jiné trase
- Všechny spoje zajišťuje nízkopodlažní vozidlo.
- × jede v pracovních dnech

Linka č. 562750 Podbořany-Krásný Dvůr-Čeradice-Žatec

Informace a dispečink - tel.: 353 613 613, email: sever@autobusy-kv.cz

Přpravu zajišťuje: Autobusy Karlovy Vary, a.s., Sportovní 4, 360 09 Karlovy Vary; tel.: 353 613 613, www.autobusy-kv.cz

Na lince platí jednotný tarif a smluvní přepravní podmínky Dopravy Ústeckého kraje. Informace jsou k dispozici ve vozidlech na lince.

Děkujeme, že využíváte služeb

Dopravy Ústeckého kraje
www.dopravauk.cz



Zóna	ZASTÁVKA	KILOMETROVNIK		PRACOVNÍ DNY					
				102 ×	104 ×	106 ×	108 ×	110 × 31	
901	Žatec,žel.st.	odj.	0,00	0,00	6:50	12:05	14:05	16:05	19:00
901	Žatec,u plynárny		0,70	0,70	6:51	12:06	14:06	16:06	19:01
901	Žatec,aut.nádr.		1,30	1,30	6:52	12:07	14:07	16:07	19:02
901	Žatec,Kovářská		1,90	1,90	6:54	12:09	14:09	16:09	19:04
901	Žatec,sokolovna		}	}	}	}	}	}	}
901	Žatec,Lučanská		2,60	2,60	6:56	12:11	14:11	16:11	19:06
901	Žatec,VÚCh		3,10	3,10	6:57	12:12	14:12	16:12	19:07
901	Žatec,Kadaňská		3,90	3,90	6:58	12:13	14:13	16:13	19:08
961	Libočany		4,80	4,80	7:00	12:15	14:15	16:15	19:10
962	Čeradice		8,40	8,40	7:05	12:20	14:20	16:20	19:15
962	Čeradice,Kličín		11,40	11,40	7:08	12:23	14:23	16:23	19:18
932	Podbořany,Kněžice		13,80	13,80	7:12	12:27	14:27	16:27	19:22
932	Podbořany,Oploty		15,10	15,10	7:14	12:29	14:29	16:29	19:24
932	Podbořany,Neprobylice		16,10	16,10	7:16	12:31	14:31	16:31	19:26
932	Podbořany,Kaštice		17,60	17,60	7:18	12:33	14:33	16:33	19:28
932	Podbořany,Kaštice,žel.přejezd		18,40	18,40	7:20	12:35	14:35	16:35	19:30
933	Krásný Dvůr,Vysoké Třebošice		20,20	}	7:21	12:36	14:36	16:36	}
933	Krásný Dvůr		22,20	}	7:24	12:39	14:39	16:39	}
931	Podbořany,Buškovice		26,10	}	7:29	12:44	14:44	16:44	}
931	Podbořany,Hlubany,záv.		27,40	}	7:31	12:46	14:46	16:46	}
931	Podbořany,OSP		28,40	}	7:33	12:48	14:48	16:48	}
933	Krásný Dvůr,Vysoké Třebošice,rozc.		}	20,00	}	}	}	}	19:31
931	Podbořany,Žatecká		}	23,10	}	}	}	}	19:35
931	Podbořany,nám.		}	23,30	}	}	}	}	19:36
931	Podbořany,Nádražní		29,20	23,70	7:34	12:49	14:49	16:49	19:37
931	Podbořany,aut.nádr.	přij.	29,70	24,20	7:35	12:50	14:50	16:50	19:38
			<i>Délka spoje [km]</i>		29,70	29,70	29,70	29,70	24,20

Poznámky

- ↳ spoj jede po jiné trase
- Všechny spoje zajišťuje nízkopodlažní vozidlo.
- × jede v pracovních dnech
- 31** nejede 31.12.

Linka č. 562750 Žatec-Čeradice-Krásný Dvůr-Podbořany

Informace a dispečink - tel.: 353 613 613, email: sever@autobusy-kv.cz

Přpravu zajišťuje: Autobusy Karlovy Vary, a.s., Sportovní 4, 360 09 Karlovy Vary; tel.: 353 613 613, www.autobusy-kv.cz

Na lince platí jednotný tarif a smluvní přepravní podmínky Dopravy Ústeckého kraje. Informace jsou k dispozici ve vozidlech na lince.

Děkujeme, že využíváte služeb

Dopravy Ústeckého kraje
www.dopravauk.cz



Zóna	ZASTÁVKA	KILOMETROVNÍK					PRACOVNÍ DNY						SOBOTA + NEDĚLE						
							103 × A	101 ×	105 ×	107 ×	109 × 53	113 ×	115 ×	117 × 31	151 ⊕+	153 ⊕+	155 ⊕+	157 ⊕+ 24	
901	Žatec,žel.st.	odj.	0,00	0,00	0,00				10:00	13:00		15:04	17:00	20:00	8:00	10:00	14:00	16:00	
901	Žatec,u plynárny		0,70	0,70	0,70				10:01	13:01		15:05	17:01	20:01	8:01	10:01	14:01	16:01	
901	Žatec,aut.nádr.		1,30	1,30	1,30	0,00		6:33	10:02	13:02		15:06	17:02	20:02	8:02	10:02	14:02	16:02	
901	Žatec,Kovářská		1,90	1,90	1,90	0,60		6:35	10:04	13:04		15:08	17:04	20:04	8:04	10:04	14:04	16:04	
901	Žatec,sokolovna		}	}	}	}		}	}	}		}	}	}	}	}	}	}	
901	Žatec,Lučanská		}	}	2,60	}		}	}	}		}	}	}	8:06	10:06	14:06	16:06	
901	Žatec,Čeradická		3,30	3,30	3,60	2,00		6:37	10:06	13:06		15:10	17:06	20:06	8:08	10:08	14:08	16:08	
962	Čeradice		6,20	6,20	6,50	4,90		6:41	10:10	13:10		15:14	17:10	20:10	8:12	10:12	14:12	16:12	
962	Čeradice,Větrušice,návrší		8,60	8,60	8,90	7,30		6:43	10:12	13:12		15:16	17:12	20:12	8:14	10:14	14:14	16:14	
962	Čeradice,Větrušice		8,90	8,90	9,20	7,60		6:44	10:13	13:13		15:17	17:13	20:13	8:15	10:15	14:15	16:15	
963	Nové Sedlo,Sedčice		10,50	10,50	10,80	9,20		6:46	10:15	13:15		15:19	17:15	20:15	8:17	10:17	14:17	16:17	
566	Libědice,Čejkovice		12,30	12,30	12,60	11,00		6:49	10:18	13:18		15:22	17:18	20:18	8:20	10:20	14:20	16:20	
566	Libědice		15,00	15,00	15,30	13,70	0,00	6:54	10:22	13:22	14:07	15:26	17:22	20:22	8:24	10:24	14:24	16:24	
564	Račetice		}	}	}	15,70	}	6:57	}	}	}	}	}	}	}	}	}	}	
563	Pětipsy		}	}	}	17,90	}	7:02	}	}	}	}	}	}	}	}	}	}	
564	Račetice		17,00	17,00	17,30	20,10	2,00	7:07	10:25	13:25	14:10	15:29	17:25	20:25	8:27	10:27	14:27	16:27	
561	Vilémov,Topolanský dvůr		18,50	18,50	18,80	21,60	3,50	7:09	10:27	13:27	14:12	15:31	17:27	20:27	8:29	10:29	14:29	16:29	
561	Vilémov,rozc.		20,20	20,20	20,50	23,30	5,20	7:11	10:29	13:29	14:14	15:33	17:29	20:29	8:31	10:31	14:31	16:31	
561	Vilémov		20,90	20,90	21,20	24,00	5,90	7:12	10:30	13:30	14:15	15:34	17:30	20:30	8:32	10:32	14:32	16:32	
591	Radonice		23,00	23,00	23,30		8,00	0,00	6:51	10:33	13:33	14:18	15:37	17:33	20:33	8:35	10:35	14:35	16:35
591	Radechov		25,00				}	}				15:40							
591	Habartice,Háj		27,60				3,80		6:55			15:44							
591	Kadaňský Rohozec	přij.	29,30				5,50		6:57			15:46							
			Délka spoje [km]					24,00	5,50	23,00	23,00	8,00	29,30	23,00	23,00	23,30	23,30	23,30	23,30

Poznámky

- } spoj jede po jiné trase
- Všechny spoje zajišťuje nízkopodlažní vozidlo.
- × jede v pracovních dnech
- ⊕ jede v sobotu
- + jede v neděli a ve státem uznávané svátky
- 24** nejede 24.12.
- 31** nejede 31.12.
- 53** nejede od 22.12. do 2.1., 1.2., od 11.3. do 17.3., 18.4., od 29.6. do 1.9. a od 29.10. do 30.10.
- A pokračuje jako linka 608 do zastávky Kadaň,aut.nádr.

Linka č. 562751 Žatec-Čeradice-Radonice,Kadaňský Rohozec

Informace a dispečink - tel.: 353 613 613, email: sever@autobusy-kv.cz

Převážně zajišťuje: Autobusy Karlovy Vary, a.s., Sportovní 4,360 09 Karlovy Vary; tel.: 353 613 613, www.autobusy-kv.cz

Na lince platí jednotný tarif a smluvní přepravní podmínky Dopravy Ústeckého kraje. Informace jsou k dispozici ve vozidlech na lince.

Děkujeme, že využíváte služeb
Dopravy Ústeckého kraje
www.dopravauk.cz





Zóna	ZASTÁVKA	KILOMETROVNÍK							PRACOVNÍ DNY							SOBOTA + NEDĚLE							
									102 ×	104 ×	106 ×	108 × ⁵³	110 ×	116 ×	112 ×	114 × ³¹	152 ⊕ ⁺	154 ⊕ ⁺	156 ⊕ ⁺	158 ⊕ ⁺ ²⁴			
591	Kadaňský Rohozec	odj.	0,00	0,00																			
591	Habartice,Háj		1,70	1,70																			
591	Radechov		4,20	}																			
591	Radonice		6,30	5,50	0,00	0,00	0,00	0,00	0,00	0,00	4:41	7:08	12:22	13:35	14:22	15:53	16:24	18:24	9:19	11:19	15:19	17:19	
561	Vilémov		8,40		2,10	2,10	2,10	2,10	2,10	2,10	4:44	7:11	12:25	13:38	14:25		16:27	18:27	9:22	11:22	15:22	17:22	
561	Vilémov,rozc.		9,10		2,80	2,80	2,80	2,80	2,80	2,80	4:45	7:12	12:26	13:39	14:26		16:28	18:28	9:23	11:23	15:23	17:23	
561	Vilémov,Topolanský dvůr		10,70		4,40	4,40	4,40	4,40	4,40	4,40	4:47	7:14	12:28	13:41	14:28		16:30	18:30	9:25	11:25	15:25	17:25	
564	Račetice		12,30		6,00	6,00	6,00	6,00	6,00	6,00	4:49	7:16	12:30	13:43	14:30		16:32	18:32	9:27	11:27	15:27	17:27	
563	Pětipsy		}		}	8,20	}	8,20	}	}	}	}	12:33	}	14:33		}	}	}	}	}	}	
564	Račetice					10,40		10,40					12:36		14:36								
566	Libědice		14,30		8,00	12,40	8,00	12,40	8,00	8,00	4:52	7:19	12:39	13:46	14:39		16:35	18:35	9:30	11:30	15:30	17:30	
566	Libědice,Čejkovice		17,00		10,70	15,10	10,70	15,10			4:56	7:23	12:43		14:43		16:39	18:39	9:34	11:34	15:34	17:34	
963	Nové Sedlo,Sedčice		18,90		12,60	17,00	12,60	17,00			4:59	7:27	12:46		14:46		16:42	18:42	9:37	11:37	15:37	17:37	
962	Čeradice,Větrušice		20,40		14,10	18,50	14,10	18,50			5:01	7:29	12:48		14:48		16:44	18:44	9:39	11:39	15:39	17:39	
962	Čeradice,Větrušice,návřší		20,70		14,40	18,80	14,40	18,80			5:02	7:30	12:49		14:49		16:45	18:45	9:40	11:40	15:40	17:40	
962	Čeradice		23,10		16,80	21,20	16,80	21,20			5:04	7:34	12:51		14:51		16:47	18:47	9:42	11:42	15:42	17:42	
901	Žatec,Čeradická		26,10		19,80	24,20	19,80	24,20			5:08	7:38	12:55		14:55		16:51	18:51	9:46	11:46	15:46	17:46	
901	Žatec,Lučanská		}		}	}	20,80	}			}	}	}		}		}	}	9:48	11:48	15:48	17:48	
901	Žatec,sokolovna		27,40		21,10	25,50	21,50	25,50			5:10	7:40	12:57		14:57		16:53	18:53	9:50	11:50	15:50	17:50	
901	Žatec,Kovářská		}		}	}	}	}			}	}	}		}		}	}	}	}	}	}	
901	Žatec,aut.nádr.		28,20		21,90	26,30	22,30	26,30			5:12	7:42	12:59		14:59		16:55	18:55	9:52	11:52	15:52	17:52	
901	Žatec,u plynárny		28,80		22,50	26,90	22,90				5:13	7:43			15:00		16:56	18:56	9:53	11:53	15:53	17:53	
901	Žatec,žel.st.	přij.	29,40		23,10	27,50	23,50				5:14	7:44			15:01		16:57	18:57	9:54	11:54	15:54	17:54	
			Délka spoje [km]							23,10	29,40	26,30	8,00	27,50	5,50	23,10	23,10	23,50	23,50	23,50	23,50	23,50	23,50

Poznámky

- | spoj zastávkou projíždí
- }
- spoj jede po jiné trase
- Všechny spoje zajišťuje nízkopodlažní vozidlo.
- × jede v pracovních dnech
- ⊕ jede v sobotu
- + jede v neděli a ve státem uznávané svátky

²⁴ nejede 24.12.³¹ nejede 31.12.⁵³ nejede od 22.12. do 2.1., 1.2., od 11.3. do 17.3., 18.4., od 29.6. do 1.9. a od 29.10. do 30.10.

Linka č. 562751 Radonice,Kadaňský Rohozec-Čeradice-Žatec

Informace a dispečink - tel.: 353 613 613, email: sever@autobusy-kv.cz

Převahu zajišťuje: Autobusy Karlovy Vary, a.s., Sportovní 4,360 09 Karlovy Vary; tel.: 353 613 613, www.autobusy-kv.cz

Na lince platí jednotný tarif a smluvní přepravní podmínky Dopravy Ústeckého kraje. Informace jsou k dispozici ve vozidlech na lince.

Děkujeme, že využíváte služeb



Dopravy Ústeckého kraje

www.dopravauk.cz



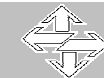

Zóna	ZASTÁVKA	KILOMETROVNIK		PRACOVNÍ DNY			
				101	103	105	
				×	×	×	
901	Žatec,aut.nádr.	odj.	0,00	0,00	6:19	13:05	15:05
901	Žatec,Kovářská		0,60	0,60	6:21	13:07	15:07
901	Žatec,sokolovna		}	}	}	}	}
901	Žatec,Lučanská		}	1,30	}	13:09	15:09
901	Žatec,VÚCh		}	1,80	}	13:10	15:10
901	Žatec,Kadaňská		}	2,60	}	13:11	15:11
961	Libočany		}	3,50	}	13:13	15:13
901	Žatec,Čeradická		2,00	}	6:23	}	}
962	Čeradice		4,90	}	6:27	}	}
962	Čeradice,Větrušice,návrší		7,30	}	6:29	}	}
962	Čeradice,Větrušice		7,60	}	6:30	}	}
963	Nové Sedlo,Sedčice		9,20	}	6:32	}	}
963	Nové Sedlo,Žabokliky		10,50	}	6:34	}	}
963	Nové Sedlo,Žabokliky,žel.st.		11,90	}	6:35	}	}
963	Nové Sedlo		13,30	7,70	6:37	13:18	15:18
963	Nové Sedlo,ÚNV		14,40	8,80	6:39	13:20	15:20
963	Nové Sedlo,Břežany	přij.	15,40	9,80	6:41	13:22	15:22
			<i>Délka spoje [km]</i>		15,40	9,80	9,80

Poznámky

- ↳ spoj jede po jiné trase
- Všechny spoje zajišťuje nízkopodlažní vozidlo.
- × jede v pracovních dnech

Linka č. 562752 Žatec-Nové Sedlo,Břežany

Informace a dispečink - tel.: 353 613 613, email: sever@autobusy-kv.cz

Přepravu zajišťuje: Autobusy Karlovy Vary, a.s., Sportovní 4,360 09 Karlovy Vary; tel.: 353 613 613, www.autobusy-kv.cz

Na lince platí jednotný tarif a smluvní přepravní podmínky Dopravy Ústeckého kraje. Informace jsou k dispozici ve vozidlech na lince.

Děkujeme, že využíváte služeb
Dopravy Ústeckého kraje
www.dopravauk.cz





Zóna	ZASTÁVKA	KILOMETROVNIK		PRACOVNÍ DNY		
				102	104	106
				×	×	×
963	Nové Sedlo, Břežany odj.	0,00	0,00	6:44	13:41	15:35
963	Nové Sedlo, ÚNV	1,00	1,00	6:46	13:43	15:37
963	Nové Sedlo	2,10	2,10	6:48	13:45	15:39
963	Nové Sedlo, Žabokliky, žel.st.	∧	3,50	∧	∧	15:40
963	Nové Sedlo, Žabokliky	∧	4,90	∧	∧	15:42
963	Nové Sedlo, Sedčice	∧	6,20	∧	∧	15:44
962	Čeradice, Větrušice	∧	7,70	∧	∧	15:46
962	Čeradice, Větrušice, návrší	∧	8,00	∧	∧	15:47
962	Čeradice	∧	10,40	∧	∧	15:49
901	Žatec, Čeradická	∧	13,40	∧	∧	15:53
961	Libočany	6,30	∧	6:53	13:50	∧
901	Žatec, Kadaňská	7,10	∧	6:55	13:52	∧
901	Žatec, VÚCh	7,90	∧	6:56	13:53	∧
901	Žatec, Lučanská	8,40	∧	6:57	13:54	∧
901	Žatec, sokolovna	9,10	14,70	6:59	13:56	15:55
901	Žatec, Kovářská	∧	∧	∧	∧	∧
901	Žatec, aut.nádr. přij.	9,90	15,50	7:01	13:58	15:57
	<i>Délka spoje [km]</i>			9,90	9,90	15,50

Poznámky

- ∧ spoj jede po jiné trase
- Všechny spoje zajišťuje nízkopodlažní vozidlo.
- × jede v pracovních dnech

Linka č. 562752 Nové Sedlo, Břežany-Žatec

Informace a dispečink - tel.: 353 613 613, email: sever@autobusy-kv.cz

Přepravu zajišťuje: Autobusy Karlovy Vary, a.s., Sportovní 4, 360 09 Karlovy Vary; tel.: 353 613 613, www.autobusy-kv.cz

Na lince platí jednotný tarif a smluvní přepravní podmínky Dopravy Ústeckého kraje. Informace jsou k dispozici ve vozidlech na lince.

Děkujeme, že využíváte služeb
Dopravy Ústeckého kraje
www.dopravauk.cz





Platí od 9.12.2018 do 14.12.2019

Zóna	ZASTÁVKA	KILOMETROVNÍK							PRACOVNÍ DNY											SOBOTA + NEDĚLE																		
									102	104	106	108	110	112	114	116	118	120	122	124	126	152	164	154	166	156	168	158	170	160	172	162	174					
								✕	✕	✕	✕	✕	✕	✕	✕	✕	✕	✕	✕	✕	Ⓢ	Ⓢ	Ⓢ	Ⓢ	Ⓢ	Ⓢ	Ⓢ	Ⓢ	Ⓢ	Ⓢ	Ⓢ	Ⓢ						
	532 Pruněrov, EPRU II	odj.	0,00	0,00	0,00																																	
	532 Pruněrov, EPRU I		1,20	1,20	1,20																																	
	532 Pruněrov, STS		3,90	3,90	3,90																																	
	532 Pruněrov, ČSAD		4,30	4,30	4,30																																	
	531 Kadaň, Chomutovská sídl.B		5,40	5,40	5,40																																	
	531 Kadaň, koupaliště	↓	5,90	5,90	5,90																																	
	531 Kadaň, aut.nádr.	přij.	6,60	6,60	6,60																																	
	531 Kadaň, aut.nádr.	odj.	6,60	6,60	6,60	0,00	0,00	0,00	0,00	0,00	0,00	4:37	5:47	6:38	8:47	10:47	12:47	13:44	14:46	15:44	16:47	17:47	18:47	20:43	8:44	8:47	10:44	10:47	12:44	12:47	14:44	14:47	16:44	16:47	18:44	18:47		
	531 Kadaň, u mostu		7,30	7,30	7,30	0,70	0,70	0,70	0,70	0,70	4:39	5:49	6:40	8:49	10:49	12:49	13:46	14:48	15:46	16:49	17:49	18:49	20:45	8:46	8:49	10:46	10:49	12:46	12:49	14:46	14:49	16:46	16:49	18:46	18:49			
	562 Želina, rozc.		9,40	9,40	9,40	2,80	2,80	2,80	2,80	4:42	5:52	6:43	8:52	10:52	12:52	13:49	14:51	15:49	16:52	17:52	18:52	20:48	8:49	8:52	10:49	10:52	12:49	12:52	14:49	14:52	16:49	16:52	18:49	18:52				
	562 Rokle		10,80	10,80	10,80	4,20	4,20	4,20	4,20	4:45	5:55	6:46	8:55	10:55	12:55	13:52	14:54	15:52	16:55	17:55	18:55	20:51	8:52	8:55	10:52	10:55	12:52	12:55	14:52	14:55	16:52	16:55	18:52	18:55				
	562 Rokle, Hradec, rozvodna		13,30	13,30	13,30	6,70	6,70	6,70	6,70	4:48	5:58	6:49	8:58	10:58	12:58	13:55	14:57	15:55	16:58	17:58	18:58	20:54	8:55	8:58	10:55	10:58	12:55	12:58	14:55	14:58	16:55	16:58	18:55	18:58				
	568 Hořenice, rozc.		14,90	14,90	14,90	8,30	8,30	8,30	8,30	4:50	6:00	6:51	9:00	11:00	13:00	13:57	14:59	15:57	17:00	18:00	19:00	20:55	8:57	9:00	10:57	11:00	12:57	13:00	14:57	15:00	16:57	17:00	18:57	19:00				
	568 Chbany, Poláky		15,50	15,50		8,90	8,90	8,90	8,90	4:51	6:01	6:52	9:01	11:01	13:01	13:58		15:58	17:01	18:01	19:01	20:56	8:58	9:01	10:58	11:01	12:58	13:01	14:58	15:01	16:58	17:01	18:58	19:01				
	568 Chbany, Poláky, točna				15,70													15:01																				
	568 Malé Křhovice, rozc.0.5		17,20		17,50	10,60		10,60		4:52	6:02		9:02	11:02	13:02		15:03		17:02	18:02	19:02	20:57		9:02		11:02		13:02		15:02		17:02		19:02				
	568 Vadkovice, rozc.		18,00		18,30	11,40		11,40		4:53	6:03		9:03	11:03	13:03		15:04		17:03	18:03	19:03	20:58		9:03		11:03		13:03		15:03		17:03		19:03				
	568 Přeskaky, rozc.		20,20		20,50	13,60		13,60		4:54	6:04		9:04	11:04	13:04		15:05		17:04	18:04	19:04	20:59		9:04		11:04		13:04		15:04		17:04		19:04				
	568 Malé Křhovice			17,30			10,70		10,70			6:54				13:59		15:59					8:59		10:59		12:59		14:59		16:59		18:59					
	568 Vadkovice			18,10			11,50		11,50			6:55				14:00		16:00					9:00		11:00		13:00		15:00		17:00		19:00					
	568 Vikletice			19,70			13,10		13,10			6:57				14:02		16:02					9:02		11:02		13:02		15:02		17:02		19:02					
	568 Vikletice, přehrada			20,70			14,10		14,10			6:58				14:03		16:03					9:03		11:03		13:03		15:03		17:03		19:03					
	568 Soběšuky, rozc.	↓		21,70			15,10		15,10			6:59				14:04		16:04					9:04		11:04		13:04		15:04		17:04		19:04					
	568 Chbany	přij.	21,20	23,10	21,50	14,60	16,50	14,60	16,50	4:55	6:05	7:00	9:05	11:05	13:05	14:05	15:06	16:05	17:05	18:05	19:05	21:00	9:05	9:05	11:05	11:05	13:05	13:05	15:05	15:05	17:05	17:05	19:05	19:05				
	568 Chbany	odj.	21,20	23,10	21,50	14,60	16,50	14,60	16,50	4:55	6:05	7:03	9:05	11:05	13:05	14:05	15:06	16:05	17:05	18:05	19:05	21:00	9:05	9:05	11:05	11:05	13:05	13:05	15:05	15:05	17:05	17:05	19:05	19:05				
	963 Chbany, rozc. Chudeřín		22,40	24,30	22,70	15,80	17,70	15,80	17,70	4:56	6:06	7:05	9:06	11:06	13:06	14:06	15:07	16:06	17:06	18:06	19:06	21:01	9:06	9:06	11:06	11:06	13:06	13:06	15:06	15:06	17:06	17:06	19:06	19:06				
	963 Nové Sedlo		25,00	26,90	25,30	18,40	20,30	18,40	20,30	5:00	6:10	7:10	9:10	11:10	13:10	14:10	15:11	16:10	17:10	18:10	19:10	21:05	9:10	9:10	11:10	11:10	13:10	13:10	15:10	15:10	17:10	17:10	19:10	19:10				
	961 Libočany		29,20	31,10	29,50	22,60	24,50	22,60	24,50	5:05	6:15	7:17	9:15	11:15	13:15	14:15	15:16	16:15	17:15	18:15	19:15	21:09	9:15	9:15	11:15	11:15	13:15	13:15	15:15	15:15	17:15	17:15	19:15	19:15				
	901 Žatec, Kadaňská		30,00	31,90	30,30	23,40	25,30	23,40	25,30	5:07	6:17	7:19	9:17	11:17	13:17	14:17	15:18	16:17	17:17	18:17	19:17	21:11	9:17	9:17	11:17	11:17	13:17	13:17	15:17	15:17	17:17	17:17	19:17	19:17				
	901 Žatec, VÚCh		30,80	32,70	31,10	24,20	26,10	24,20	26,10	5:08	6:18	7:20	9:18	11:18	13:18	14:18	15:19	16:18	17:18	18:18	19:18	21:12	9:18	9:18	11:18	11:18	13:18	13:18	15:18	15:18	17:18	17:18	19:18	19:18				
	901 Žatec, Lučanská		31,30	33,20	31,60	24,70	26,60	24,70	26,60	5:09	6:19	7:21	9:19	11:19	13:19	14:19	15:20	16:19	17:19	18:19	19:19	21:13	9:19	9:19	11:19	11:19	13:19	13:19	15:19	15:19	17:19	17:19	19:19	19:19				
	901 Žatec, sokolovna		32,00	33,90	32,30	25,40	27,30	25,40	27,30	5:11	6:21	7:23	9:21	11:21	13:21	14:21	15:22	16:21	17:21	18:21	19:21	21:15	9:21	9:21	11:21	11:21	13:21	13:21	15:21	15:21	17:21	17:21	19:21	19:21				
	901 Žatec, Kovářská																																					
	901 Žatec, aut.nádr.		32,80	34,70	33,10	26,20	28,10	26,20	28,10		5:13	6:23	7:25	9:23	11:23	13:23	14:23	15:24	16:23	17:23	18:23	19:23	21:17	9:23	9:23	11:23	11:23	13:23	13:23	15:23	15:23	17:23	17:23	19:23	19:23			
	901 Žatec, u plynárny	↓	33,40	35,30	33,70	26,80	28,70			5:14	6:24	7:26	9:24	11:24	13:24	14:24	15:25	16:24	17:24	18:24	19:24		9:24	9:24	11:24	11:24	13:24	13:24	15:24	15:24			19:24	19:24				
	901 Žatec, žel.st.	přij.	34,00	35,90	34,30	27,40	29,30			5:15	6:25	7:27	9:25	11:25	13:25	14:25	15:26	16:25	17:25	18:25	19:25		9:25	9:25	11:25	11:25	13:25	13:25	15:25	15:25			19:25	19:25				

Délka spoje [km] 27,40 34,00 35,90 27,40 27,40 27,40 29,30 34,30 29,30 27,40 27,40 26,20 29,30 27,40 29,30 27,40 29,30 27,40 29,30 27,40 29,30 27,40 26,20 29,30 27,40 29,30 27,40 29,30 27,40 28,10 26,20 29,30 27,40

Poznámky

| spoj zastávkou projíždí

{ spoj jede po jiné trase

Všechny spoje zajišťuje nízkopodlažní vozidlo.

✕ jede v pracovních dnech

Ⓢ jede v sobotu

† jede v neděli a ve státem uznávané svátky

31 nejede 31.12.

61 jede od 30.3. do 28.10.

64 jede od 9.12. do 29.3. a od 29.10. do 8.12.

67 jede od 9.12. do 29.3. a od 29.10. do 8.12., nejede 24.12.

A pokračuje jako linka 731 do zastávky Staňkovice, Triangle-jih

Linka č. 562753 Kadaň, Pruněrov-Chbany-Žatec

Informace a dispečink - tel.: 353 613 613, email: sever@autobusy-kv.cz

Přepřevážejí: Autobusy Karlovy Vary, a.s., Sportovní 4,360 09 Karlovy Vary; tel.: 353 613 613, www.autobusy-kv.cz

Na lince platí jednotný tarif a smluvní přepravní podmínky Dopravy Ústeckého kraje. Informace jsou k dispozici ve vozidlech na lince.

Děkujeme, že využíváte služeb
Dopravy Ústeckého kraje
www.dopravauk.cz



Zóna	ZASTÁVKA	KILOMETROVNÍK		PRACOVNÍ DNY				
				101 ×	103 ×	105 ×	107 ×	
901	Žatec, aut.nádr.	odj.	0,00	0,00	7:04	10:05	14:05	16:05
901	Žatec, Kovářská		0,60		10:07	14:07	16:07	
901	Žatec, sokolovna	∩	∩	∩	∩	∩	∩	
901	Žatec, Lučanská		1,30		10:09	14:09	16:09	
901	Žatec, Havlíčkovy nám.		2,20		10:11	14:11	16:11	
901	Žatec, Bonex		2,70		10:12	14:12	16:12	
901	Žatec, Chmelářství		3,10		10:13	14:13	16:13	
901	Žatec, žel.st.západ		3,80		10:14	14:14	16:14	
901	Žatec, U výtopny		4,40		10:15	14:15	16:15	
901	Žatec, Záhoří, rozc.		4,90		10:16	14:16	16:16	
901	Žatec, Záhoří	∩	5,80	∩	10:18	14:18	16:18	
911	Žiželice, Stroupeč	přij.	9,60	11,40	7:21	10:25	14:25	16:25
<i>Délka spoje [km]</i>					9,60	11,40	11,40	11,40

Poznámky

- | spoj zastávkou projíždí
- ∩ spoj jede po jiné trase
- ∩ Všechny spoje zajišťuje nízkopodlažní vozidlo.
- × jede v pracovních dnech

Linka č. 562755 Žatec-Žiželice, Stroupeč

Informace a dispečink - tel.: 353 613 613, email: sever@autobusy-kv.cz

Přepravu zajišťuje: Autobusy Karlovy Vary, a.s., Sportovní 4, 360 09 Karlovy Vary; tel.: 353 613 613, www.autobusy-kv.cz

Na lince platí jednotný tarif a smluvní přepravní podmínky Dopravy Ústeckého kraje. Informace jsou k dispozici ve vozidlech na lince.

Děkujeme, že využíváte služeb
Dopravy Ústeckého kraje
www.dopravauk.cz





Zóna	ZASTÁVKA	KILOMETROVNÍK		PRACOVNÍ DNY				
				102	104	106	108	
				×	×	×	×	
911	Žiželice, Stroupeč	odj.	0,00	0,00	5:05	7:22	10:35	14:38
901	Žatec, Záhoří		5,60	∫	5:12	7:29	10:42	∫
901	Žatec, Záhoří, rozc.		6,50	4,70	5:14	7:31	10:44	14:44
901	Žatec, U výtopny		7,00	5,20	5:15	7:32	10:45	14:45
901	Žatec, žel.st.západ		7,70	5,90	5:16	7:33	10:46	14:46
901	Žatec, Chmelařství		8,30	6,50	5:17	7:34	10:47	14:47
901	Žatec, Bonex		8,60	6,80	5:18	7:35	10:48	14:48
901	Žatec, Havlíčkovo nám.		9,30	7,50	5:19	7:36	10:49	14:49
901	Žatec, Lučanská		10,20	8,40	5:21	7:38	10:51	14:51
901	Žatec, sokolovna		10,90	9,10	5:23	7:40	10:53	14:53
901	Žatec, Kovářská		∫	∫	∫	∫	∫	∫
901	Žatec, aut.nádr.	přij.	11,70	9,90	5:25	7:42	10:55	14:55
			<i>Délka spoje [km]</i>		11,70	11,70	11,70	9,90

Poznámky

- ∫ spoj jede po jiné trase
Všechny spoje zajišťuje nízkopodlažní vozidlo.
- × jede v pracovních dnech

Linka č. 562755 Žiželice, Stroupeč-Žatec

Informace a dispečink - tel.: 353 613 613, email: sever@autobusy-kv.cz

Přepravu zajišťuje: Autobusy Karlovy Vary, a.s., Sportovní 4, 360 09 Karlovy Vary; tel.: 353 613 613, www.autobusy-kv.cz

Na lince platí jednotný tarif a smluvní přepravní podmínky Dopravy Ústeckého kraje. Informace jsou k dispozici ve vozidlech na lince.

Děkujeme, že využíváte služeb
Dopravy Ústeckého kraje
www.dopravauk.cz





Zóna	ZASTÁVKA	KILOMETROVNIK		PRACOVNÍ DNY		
				101	103	
				101	103	
				✕54	✕54	
931	Podbořany,aut.nádr.	odj.	0,00	0,00	7:16	12:45
931	Podbořany,Nádražní					
931	Podbořany,nám.					
931	Podbořany,Žatecká		1,10			12:48
933	Krásný Dvůr,Vysoké Třebušice		4,40			12:52
933	Krásný Dvůr	∩	6,40	∩		12:55
933	Krásný Dvůr,Chrástany	∩	7,30	∩		12:57
933	Krásný Dvůr,Chotěbudice	∩	9,30	∩		13:00
565	Veliká Ves	∩	11,90	∩		13:03
565	Široké Třebčice	∩	14,30	∩		13:07
932	Podbořany,Mory	∩	8,40	17,40	7:24	13:11
932	Podbořany,Kněžice	přij.	10,30	19,30	7:26	13:13
			<i>Délka spoje [km]</i>		10,30	19,30

Poznámky

- | spoj zastávkou projíždí
- ∩ spoj jede po jiné trase
- ∩ Všechny spoje zajišťuje nízkopodlažní vozidlo.
- ✕ jede v pracovních dnech
- 54** nejede od 22.12. do 2.1., 1.2., od 11.2. do 17.2., 18.4., od 29.6. do 1.9. a od 29.10. do 30.10.

Linka č. 562762 Podbořany-Krásný Dvůr-Podbořany,Kněžice

Informace a dispečink - tel.: 353 613 613, email: sever@autobusy-kv.cz

Přepravu zajišťuje: Autobusy Karlovy Vary, a.s., Sportovní 4,360 09 Karlovy Vary; tel.: 353 613 613, www.autobusy-kv.cz

Na lince platí jednotný tarif a smluvní přepravní podmínky Dopravy Ústeckého kraje. Informace jsou k dispozici ve vozidlech na lince.

Děkujeme, že využíváte služeb
Dopravy Ústeckého kraje
www.dopravauk.cz





Zóna	ZASTÁVKA	KILOMETROVNIK		PRACOVNÍ DNY		
				102	104	
				102	104	
				✕54	✕54	
932	Podbořany,Kněžice	odj.	0,00	0,00	7:27	13:15
932	Podbořany,Mory		1,90	1,90	7:29	13:17
565	Široké Třebčice		5,00	}	7:33	}
565	Veliká Ves		7,40	}	7:37	}
933	Krásný Dvůr,Chotěbudice		10,10	}	7:40	}
933	Krásný Dvůr,Chrášťany		12,10	}	7:43	}
933	Krásný Dvůr		12,90	}	7:45	}
933	Krásný Dvůr,Vysoké Třebušice		15,00	5,90	7:48	13:20
931	Podbořany,Žatecká		18,30	9,20	7:52	13:24
931	Podbořany,nám.		18,50	9,40	7:53	13:25
931	Podbořany,Nádražní		18,90	9,80	7:54	13:26
931	Podbořany,aut.nádr.	přij.	19,40	10,30	7:55	13:27
			<i>Délka spoje [km]</i>		19,40	10,30

Poznámky

} spoj jede po jiné trase

Všechny spoje zajišťuje nízkopodlažní vozidlo.

✕ jede v pracovních dnech

54 nejede od 22.12. do 2.1., 1.2., od 11.2. do 17.2., 18.4., od 29.6. do 1.9. a od 29.10. do 30.10.

Linka č. 562762 Podbořany,Kněžice-Krásný Dvůr-Podbořany

Informace a dispečink - tel.: 353 613 613, email: sever@autobusy-kv.cz

Přepravu zajišťuje: Autobusy Karlovy Vary, a.s., Sportovní 4,360 09 Karlovy Vary; tel.: 353 613 613, www.autobusy-kv.cz

Na lince platí jednotný tarif a smluvní přepravní podmínky Dopravy Ústeckého kraje. Informace jsou k dispozici ve vozidlech na lince.

Děkujeme, že využíváte služeb
Dopravy Ústeckého kraje
www.dopravauk.cz



**Výpočet rozsahu objednaných dopravních výkonů v jednotlivých letech
plnění smlouvy**

(část c) Přílohy č. 1 Vymezení linek a spojů)

Vymezení linek a spojů

2019

Oblasti: Kadaň-Žatec
Dopravci: Autobusy Karlovy Vary, a.s.
Provozovny: Kadaň (AKV)

Oblast	Číslo linky	Název linky	Číslo spoje	Délka spoje	Období od-do	Počet spojů	Výkon za období	Typ vozu	Poznámka grafikonu
(1)	(2)	(3)	(4)	(5)	(6)	(7)	(8)=(5)x(7)	(9)	(10)
Kadaň-Žatec	571	Chomutov-Březno-Radonice	101	32,800	3.1.2019 - 31.12.2019	197	6461,600	KŽa13	
Kadaň-Žatec	571	Chomutov-Březno-Radonice	102	19,200	2.1.2019 - 31.12.2019	251	4819,200	KŽa13	
Kadaň-Žatec	571	Chomutov-Březno-Radonice	103	19,000	2.1.2019 - 30.10.2019	54	1026,000	KŽa13	
Kadaň-Žatec	571	Chomutov-Březno-Radonice	104	24,000	2.1.2019 - 30.10.2019	54	1296,000	KŽa13	
Kadaň-Žatec	571	Chomutov-Březno-Radonice	105	19,000	2.1.2019 - 31.12.2019	251	4769,000	KŽa13	
Kadaň-Žatec	571	Chomutov-Březno-Radonice	106	41,400	3.1.2019 - 31.12.2019	197	8155,800	KŽa13	
Kadaň-Žatec	571	Chomutov-Březno-Radonice	107	14,700	2.1.2019 - 31.12.2019	251	3689,700	KŽa13	
Kadaň-Žatec	571	Chomutov-Březno-Radonice	108	19,200	2.1.2019 - 31.12.2019	251	4819,200	KŽa13	
Kadaň-Žatec	571	Chomutov-Březno-Radonice	109	19,000	2.1.2019 - 31.12.2019	251	4769,000	KŽa13	
Kadaň-Žatec	571	Chomutov-Březno-Radonice	110	14,900	2.1.2019 - 31.12.2019	251	3739,900	KŽa13	
Kadaň-Žatec	571	Chomutov-Březno-Radonice	111	19,000	2.1.2019 - 31.12.2019	251	4769,000	KŽa13	
Kadaň-Žatec	571	Chomutov-Březno-Radonice	112	19,200	2.1.2019 - 31.12.2019	251	4819,200	KŽa13	
Kadaň-Žatec	571	Chomutov-Březno-Radonice	113	19,500	2.1.2019 - 31.12.2019	251	4894,500	KŽa13	
Kadaň-Žatec	571	Chomutov-Březno-Radonice	114	19,200	2.1.2019 - 31.12.2019	251	4819,200	KŽa13	
Kadaň-Žatec	571	Chomutov-Březno-Radonice	115	32,800	3.1.2019 - 31.12.2019	197	6461,600	KŽa13	
Kadaň-Žatec	571	Chomutov-Březno-Radonice	116	15,000	2.1.2019 - 31.12.2019	251	3765,000	KŽa13	
Kadaň-Žatec	571	Chomutov-Březno-Radonice	117	19,000	2.1.2019 - 30.10.2019	54	1026,000	KŽa13	
Kadaň-Žatec	571	Chomutov-Březno-Radonice	118	33,000	3.1.2019 - 31.12.2019	197	6501,000	KŽa13	
Kadaň-Žatec	571	Chomutov-Březno-Radonice	119	19,000	2.1.2019 - 31.12.2019	251	4769,000	KŽa13	
Kadaň-Žatec	571	Chomutov-Březno-Radonice	120	19,200	2.1.2019 - 30.10.2019	54	1036,800	KŽa13	
Kadaň-Žatec	571	Chomutov-Březno-Radonice	121	11,000	2.1.2019 - 31.12.2019	251	2761,000	KŽa13	
Kadaň-Žatec	571	Chomutov-Březno-Radonice	122	19,200	2.1.2019 - 31.12.2019	251	4819,200	KŽa13	
Kadaň-Žatec	571	Chomutov-Březno-Radonice	123	19,000	2.1.2019 - 31.12.2019	251	4769,000	KŽa13	
Kadaň-Žatec	571	Chomutov-Březno-Radonice	124	10,900	2.1.2019 - 31.12.2019	251	2735,900	KŽa13	
Kadaň-Žatec	571	Chomutov-Březno-Radonice	125	11,000	2.1.2019 - 31.12.2019	251	2761,000	KŽa13	
Kadaň-Žatec	571	Chomutov-Březno-Radonice	126	10,900	2.1.2019 - 31.12.2019	251	2735,900	KŽa13	
Kadaň-Žatec	572	Jirkov-Chomutov-Březno-Kadaň	101	39,000	2.1.2019 - 31.12.2019	251	9789,000	KŽb10	
Kadaň-Žatec	572	Jirkov-Chomutov-Březno-Kadaň	102	34,300	2.1.2019 - 31.12.2019	251	8609,300	KŽb10	
Kadaň-Žatec	572	Jirkov-Chomutov-Březno-Kadaň	103	31,400	2.1.2019 - 31.12.2019	251	7881,400	KŽb10	
Kadaň-Žatec	572	Jirkov-Chomutov-Březno-Kadaň	104	38,000	2.1.2019 - 31.12.2019	251	9538,000	KŽb10	
Kadaň-Žatec	572	Jirkov-Chomutov-Březno-Kadaň	105	33,400	2.1.2019 - 31.12.2019	251	8383,400	KŽb10	
Kadaň-Žatec	572	Jirkov-Chomutov-Březno-Kadaň	106	34,300	2.1.2019 - 31.12.2019	251	8609,300	KŽb10	
Kadaň-Žatec	572	Jirkov-Chomutov-Březno-Kadaň	151	33,400	5.1.2019 - 29.12.2019	113	3774,200	KŽb10	
Kadaň-Žatec	572	Jirkov-Chomutov-Březno-Kadaň	152	34,300	5.1.2019 - 29.12.2019	113	3875,900	KŽb10	
Kadaň-Žatec	572	Jirkov-Chomutov-Březno-Kadaň	153	33,400	1.1.2019 - 29.12.2019	114	3807,600	KŽb10	
Kadaň-Žatec	572	Jirkov-Chomutov-Březno-Kadaň	154	34,300	1.1.2019 - 29.12.2019	114	3910,200	KŽb10	
Kadaň-Žatec	578	Chomutov-Kadaň-Podbořany	101	20,400	2.1.2019 - 31.12.2019	251	5120,400	KŽa13	
Kadaň-Žatec	578	Chomutov-Kadaň-Podbořany	102	19,900	2.1.2019 - 31.12.2019	251	4994,900	KŽa13	
Kadaň-Žatec	578	Chomutov-Kadaň-Podbořany	103	51,800	2.1.2019 - 31.12.2019	251	13001,800	KŽa13	
Kadaň-Žatec	578	Chomutov-Kadaň-Podbořany	104	51,200	2.1.2019 - 31.12.2019	251	12851,200	KŽa13	
Kadaň-Žatec	578	Chomutov-Kadaň-Podbořany	105	52,100	2.1.2019 - 31.12.2019	251	13077,100	KŽa13	
Kadaň-Žatec	578	Chomutov-Kadaň-Podbořany	106	51,200	2.1.2019 - 31.12.2019	251	12851,200	KŽa13	
Kadaň-Žatec	578	Chomutov-Kadaň-Podbořany	107	51,800	2.1.2019 - 31.12.2019	251	13001,800	KŽa13	
Kadaň-Žatec	578	Chomutov-Kadaň-Podbořany	108	51,200	2.1.2019 - 31.12.2019	251	12851,200	KŽa13	
Kadaň-Žatec	578	Chomutov-Kadaň-Podbořany	109	20,300	2.1.2019 - 31.12.2019	251	5095,300	KŽa13	
Kadaň-Žatec	578	Chomutov-Kadaň-Podbořany	110	51,200	2.1.2019 - 31.12.2019	251	12851,200	KŽa13	
Kadaň-Žatec	578	Chomutov-Kadaň-Podbořany	111	51,800	2.1.2019 - 31.12.2019	251	13001,800	KŽa13	
Kadaň-Žatec	578	Chomutov-Kadaň-Podbořany	112	51,200	2.1.2019 - 1.3.2019	43	2201,600	KŽa13	
Kadaň-Žatec	578	Chomutov-Kadaň-Podbořany	112	51,600	4.3.2019 - 31.12.2019	208	10732,800	KŽa13	
Kadaň-Žatec	578	Chomutov-Kadaň-Podbořany	113	51,800	2.1.2019 - 31.12.2019	251	13001,800	KŽa13	
Kadaň-Žatec	578	Chomutov-Kadaň-Podbořany	114	19,900	2.1.2019 - 31.12.2019	251	4994,900	KŽa13	
Kadaň-Žatec	578	Chomutov-Kadaň-Podbořany	115	38,300	2.1.2019 - 31.12.2019	251	9613,300	KŽa13	
Kadaň-Žatec	578	Chomutov-Kadaň-Podbořany	116	51,600	2.1.2019 - 31.12.2019	251	12951,600	KŽa13	
Kadaň-Žatec	578	Chomutov-Kadaň-Podbořany	117	51,800	2.1.2019 - 31.12.2019	251	13001,800	KŽa13	
Kadaň-Žatec	578	Chomutov-Kadaň-Podbořany	118	37,900	2.1.2019 - 31.12.2019	251	9512,900	KŽa13	
Kadaň-Žatec	578	Chomutov-Kadaň-Podbořany	119	51,800	2.1.2019 - 31.12.2019	251	13001,800	KŽa13	
Kadaň-Žatec	578	Chomutov-Kadaň-Podbořany	120	51,600	2.1.2019 - 31.12.2019	251	12951,600	KŽa13	
Kadaň-Žatec	578	Chomutov-Kadaň-Podbořany	121	51,800	2.1.2019 - 31.12.2019	251	13001,800	KŽa13	
Kadaň-Žatec	578	Chomutov-Kadaň-Podbořany	122	51,200	2.1.2019 - 31.12.2019	251	12851,200	KŽa13	
Kadaň-Žatec	578	Chomutov-Kadaň-Podbořany	123	51,800	2.1.2019 - 31.12.2019	251	13001,800	KŽa13	
Kadaň-Žatec	578	Chomutov-Kadaň-Podbořany	124	51,200	2.1.2019 - 31.12.2019	251	12851,200	KŽa13	
Kadaň-Žatec	578	Chomutov-Kadaň-Podbořany	125	51,800	2.1.2019 - 31.12.2019	251	13001,800	KŽa13	
Kadaň-Žatec	578	Chomutov-Kadaň-Podbořany	126	51,200	2.1.2019 - 31.12.2019	251	12851,200	KŽa13	
Kadaň-Žatec	578	Chomutov-Kadaň-Podbořany	127	51,800	2.1.2019 - 31.12.2019	251	13001,800	KŽa13	
Kadaň-Žatec	578	Chomutov-Kadaň-Podbořany	128	51,200	2.1.2019 - 31.12.2019	251	12851,200	KŽa13	
Kadaň-Žatec	578	Chomutov-Kadaň-Podbořany	129	38,300	2.1.2019 - 31.12.2019	251	9613,300	KŽa13	
Kadaň-Žatec	578	Chomutov-Kadaň-Podbořany	130	51,200	2.1.2019 - 31.12.2019	251	12851,200	KŽa13	
Kadaň-Žatec	578	Chomutov-Kadaň-Podbořany	131	18,000	2.1.2019 - 31.12.2019	251	4518,000	KŽa13	
Kadaň-Žatec	578	Chomutov-Kadaň-Podbořany	132	37,900	2.1.2019 - 31.12.2019	251	9512,900	KŽa13	
Kadaň-Žatec	578	Chomutov-Kadaň-Podbořany	133	20,300	2.1.2019 - 31.12.2019	251	5095,300	KŽa13	
Kadaň-Žatec	578	Chomutov-Kadaň-Podbořany	134	4,900	2.1.2019 - 31.12.2019	251	1229,900	KŽb10	
Kadaň-Žatec	578	Chomutov-Kadaň-Podbořany	135	38,300	2.1.2019 - 31.12.2019	251	9613,300	KŽa13	
Kadaň-Žatec	578	Chomutov-Kadaň-Podbořany	151	20,300	5.1.2019 - 29.12.2019	113	2293,900	KŽb10	
Kadaň-Žatec	578	Chomutov-Kadaň-Podbořany	152	37,900	5.1.2019 - 29.12.2019	113	4282,700	KŽb10	
Kadaň-Žatec	578	Chomutov-Kadaň-Podbořany	153	56,600	5.1.2019 - 29.12.2019	113	6395,800	KŽb10	
Kadaň-Žatec	578	Chomutov-Kadaň-Podbořany	154	19,900	5.1.2019 - 29.12.2019	113	2248,700	KŽb10	
Kadaň-Žatec	578	Chomutov-Kadaň-Podbořany	155	51,800	1.1.2019 - 29.12.2019	114	5905,200	KŽb10	
Kadaň-Žatec	578	Chomutov-Kadaň-Podbořany	156	55,900	1.1.2019 - 29.12.2019	114	6372,600	KŽb10	
Kadaň-Žatec	578	Chomutov-Kadaň-Podbořany	157	56,600	1.1.2019 - 29.12.2019	114	6452,400	KŽb10	
Kadaň-Žatec	578	Chomutov-Kadaň-Podbořany	158	51,200	1.1.2019 - 29.12.2019	114	5836,800	KŽb10	
Kadaň-Žatec	578	Chomutov-Kadaň-Podbořany	159	51,800	1.1.2019 - 29.12.2019	114	5905,200	KŽb10	

Kadaň-Žatec	753	Žatec-Chbany-Kadaň,Pruněfov	121	27,000	2.1.2019 - 31.12.2019	251	6777,000	KŽa13	
Kadaň-Žatec	753	Žatec-Chbany-Kadaň,Pruněfov	122	27,400	2.1.2019 - 31.12.2019	251	6877,400	KŽa13	
Kadaň-Žatec	753	Žatec-Chbany-Kadaň,Pruněfov	123	27,000	2.1.2019 - 31.12.2019	251	6777,000	KŽa13	
Kadaň-Žatec	753	Žatec-Chbany-Kadaň,Pruněfov	124	27,400	2.1.2019 - 31.12.2019	251	6877,400	KŽa13	
Kadaň-Žatec	753	Žatec-Chbany-Kadaň,Pruněfov	125	27,000	2.1.2019 - 31.12.2019	251	6777,000	KŽa13	
Kadaň-Žatec	753	Žatec-Chbany-Kadaň,Pruněfov	126	26,200	2.1.2019 - 31.12.2019	251	6576,200	KŽa13	
Kadaň-Žatec	753	Žatec-Chbany-Kadaň,Pruněfov	151	29,100	30.3.2019 - 28.10.2019	68	1978,800	KŽb10	
Kadaň-Žatec	753	Žatec-Chbany-Kadaň,Pruněfov	152	29,300	30.3.2019 - 28.10.2019	68	1992,400	KŽb10	
Kadaň-Žatec	753	Žatec-Chbany-Kadaň,Pruněfov	153	29,100	30.3.2019 - 28.10.2019	68	1978,800	KŽb10	
Kadaň-Žatec	753	Žatec-Chbany-Kadaň,Pruněfov	154	29,300	30.3.2019 - 28.10.2019	68	1992,400	KŽb10	
Kadaň-Žatec	753	Žatec-Chbany-Kadaň,Pruněfov	155	29,100	30.3.2019 - 28.10.2019	68	1978,800	KŽb10	
Kadaň-Žatec	753	Žatec-Chbany-Kadaň,Pruněfov	156	29,300	30.3.2019 - 28.10.2019	68	1992,400	KŽb10	
Kadaň-Žatec	753	Žatec-Chbany-Kadaň,Pruněfov	157	29,100	30.3.2019 - 28.10.2019	68	1978,800	KŽb10	
Kadaň-Žatec	753	Žatec-Chbany-Kadaň,Pruněfov	158	29,300	30.3.2019 - 28.10.2019	68	1992,400	KŽb10	
Kadaň-Žatec	753	Žatec-Chbany-Kadaň,Pruněfov	159	29,100	30.3.2019 - 28.10.2019	68	1978,800	KŽb10	
Kadaň-Žatec	753	Žatec-Chbany-Kadaň,Pruněfov	160	28,100	30.3.2019 - 28.10.2019	68	1910,800	KŽb10	
Kadaň-Žatec	753	Žatec-Chbany-Kadaň,Pruněfov	161	29,100	30.3.2019 - 28.10.2019	68	1978,800	KŽb10	
Kadaň-Žatec	753	Žatec-Chbany-Kadaň,Pruněfov	162	29,300	30.3.2019 - 28.10.2019	68	1992,400	KŽb10	
Kadaň-Žatec	753	Žatec-Chbany-Kadaň,Pruněfov	163	27,000	1.1.2019 - 29.12.2019	46	1242,000	KŽb10	
Kadaň-Žatec	753	Žatec-Chbany-Kadaň,Pruněfov	164	27,400	1.1.2019 - 29.12.2019	46	1260,400	KŽb10	
Kadaň-Žatec	753	Žatec-Chbany-Kadaň,Pruněfov	165	27,000	1.1.2019 - 29.12.2019	46	1242,000	KŽb10	
Kadaň-Žatec	753	Žatec-Chbany-Kadaň,Pruněfov	166	27,400	1.1.2019 - 29.12.2019	46	1260,400	KŽb10	
Kadaň-Žatec	753	Žatec-Chbany-Kadaň,Pruněfov	167	27,000	1.1.2019 - 29.12.2019	46	1242,000	KŽb10	
Kadaň-Žatec	753	Žatec-Chbany-Kadaň,Pruněfov	168	27,400	1.1.2019 - 29.12.2019	46	1260,400	KŽb10	
Kadaň-Žatec	753	Žatec-Chbany-Kadaň,Pruněfov	169	27,000	1.1.2019 - 29.12.2019	46	1242,000	KŽb10	
Kadaň-Žatec	753	Žatec-Chbany-Kadaň,Pruněfov	170	27,400	1.1.2019 - 29.12.2019	46	1260,400	KŽb10	
Kadaň-Žatec	753	Žatec-Chbany-Kadaň,Pruněfov	171	27,000	1.1.2019 - 29.12.2019	45	1215,000	KŽb10	
Kadaň-Žatec	753	Žatec-Chbany-Kadaň,Pruněfov	172	26,200	1.1.2019 - 29.12.2019	45	1179,000	KŽb10	
Kadaň-Žatec	753	Žatec-Chbany-Kadaň,Pruněfov	173	27,000	1.1.2019 - 29.12.2019	45	1215,000	KŽb10	
Kadaň-Žatec	753	Žatec-Chbany-Kadaň,Pruněfov	174	27,400	1.1.2019 - 29.12.2019	45	1233,000	KŽb10	
Kadaň-Žatec	755	Žatec-Žiželice,Stroupeč	101	9,600	2.1.2019 - 31.12.2019	251	2409,600	KŽb10	
Kadaň-Žatec	755	Žatec-Žiželice,Stroupeč	102	11,700	2.1.2019 - 31.12.2019	251	2936,700	KŽb10	
Kadaň-Žatec	755	Žatec-Žiželice,Stroupeč	103	11,400	2.1.2019 - 31.12.2019	251	2861,400	KŽb10	
Kadaň-Žatec	755	Žatec-Žiželice,Stroupeč	104	11,700	2.1.2019 - 31.12.2019	251	2936,700	KŽb10	
Kadaň-Žatec	755	Žatec-Žiželice,Stroupeč	105	11,400	2.1.2019 - 31.12.2019	251	2861,400	KŽb10	
Kadaň-Žatec	755	Žatec-Žiželice,Stroupeč	106	11,700	2.1.2019 - 31.12.2019	251	2936,700	KŽb10	
Kadaň-Žatec	755	Žatec-Žiželice,Stroupeč	107	11,400	2.1.2019 - 31.12.2019	251	2861,400	KŽb10	
Kadaň-Žatec	755	Žatec-Žiželice,Stroupeč	108	9,900	2.1.2019 - 31.12.2019	251	2484,900	KŽb10	
Kadaň-Žatec	762	Podbořany-Krásný Dvůr-Podbořany,Kněžice	101	10,300	3.1.2019 - 31.12.2019	197	2029,100	KŽb10	
Kadaň-Žatec	762	Podbořany-Krásný Dvůr-Podbořany,Kněžice	102	19,400	3.1.2019 - 31.12.2019	197	3821,800	KŽb10	
Kadaň-Žatec	762	Podbořany-Krásný Dvůr-Podbořany,Kněžice	103	19,300	3.1.2019 - 31.12.2019	197	3802,100	KŽb10	
Kadaň-Žatec	762	Podbořany-Krásný Dvůr-Podbořany,Kněžice	104	10,300	3.1.2019 - 31.12.2019	197	2029,100	KŽb10	
Součet							1529829,000		

podklad pro výpočet kompenzace

rozsah objednaného dopravního výkonu v kalendářním roce	km		1 529 829,00
základní rozsah veřejných služeb v kalendářním roce	km		1 486 956,00
základní cena na 1 km	Kč/km		24,61
doplňková cena na 1 km	Kč/km		10,40
úspora cena na 1 km	Kč/km		17,50
uplatní se doplňková cena	km	42 873,00	Kč 445 879,20
uplatní se úspora	km	0,00	Kč 0,00
předpokládaná cena objednaného dopravního výkonu			Kč 37 039 866,36

Vymezení linek a spojů

2020

Oblasti: Kadaň-Žatec
Dopravci: Autobusy Karlovy Vary, a.s.
Provozovny: Kadaň (AKV)

Oblast	Číslo linky	Název linky	Číslo spoje	Délka spoje	Období od-do	Počet spojů	Výkon za období	Typ vozu	Poznámka grafikonu
(1)	(2)	(3)	(4)	(5)	(6)	(7)	(8)=(5)x(7)	(9)	(10)
Kadaň-Žatec	571	Chomutov-Březno-Radonice	101	32,800	2.1.2020 - 31.12.2020	251	8232,800	KŽa13	
Kadaň-Žatec	571	Chomutov-Březno-Radonice	102	19,200	2.1.2020 - 31.12.2020	251	4819,200	KŽa13	
Kadaň-Žatec	571	Chomutov-Březno-Radonice	105	19,000	2.1.2020 - 31.12.2020	251	4769,000	KŽa13	
Kadaň-Žatec	571	Chomutov-Březno-Radonice	106	41,400	2.1.2020 - 31.12.2020	251	10391,400	KŽa13	
Kadaň-Žatec	571	Chomutov-Březno-Radonice	107	14,700	2.1.2020 - 31.12.2020	251	3689,700	KŽa13	
Kadaň-Žatec	571	Chomutov-Březno-Radonice	108	19,200	2.1.2020 - 31.12.2020	251	4819,200	KŽa13	
Kadaň-Žatec	571	Chomutov-Březno-Radonice	109	19,000	2.1.2020 - 31.12.2020	251	4769,000	KŽa13	
Kadaň-Žatec	571	Chomutov-Březno-Radonice	110	14,900	2.1.2020 - 31.12.2020	251	3739,900	KŽa13	
Kadaň-Žatec	571	Chomutov-Březno-Radonice	111	19,000	2.1.2020 - 31.12.2020	251	4769,000	KŽa13	
Kadaň-Žatec	571	Chomutov-Březno-Radonice	112	19,200	2.1.2020 - 31.12.2020	251	4819,200	KŽa13	
Kadaň-Žatec	571	Chomutov-Březno-Radonice	113	19,500	2.1.2020 - 31.12.2020	251	4894,500	KŽa13	
Kadaň-Žatec	571	Chomutov-Březno-Radonice	114	19,200	2.1.2020 - 31.12.2020	251	4819,200	KŽa13	
Kadaň-Žatec	571	Chomutov-Březno-Radonice	115	32,800	2.1.2020 - 31.12.2020	251	8232,800	KŽa13	
Kadaň-Žatec	571	Chomutov-Březno-Radonice	116	15,000	2.1.2020 - 31.12.2020	251	3765,000	KŽa13	
Kadaň-Žatec	571	Chomutov-Březno-Radonice	118	33,000	2.1.2020 - 31.12.2020	251	8283,000	KŽa13	
Kadaň-Žatec	571	Chomutov-Březno-Radonice	119	19,000	2.1.2020 - 31.12.2020	251	4769,000	KŽa13	
Kadaň-Žatec	571	Chomutov-Březno-Radonice	121	11,000	2.1.2020 - 31.12.2020	251	2761,000	KŽa13	
Kadaň-Žatec	571	Chomutov-Březno-Radonice	122	19,200	2.1.2020 - 31.12.2020	251	4819,200	KŽa13	
Kadaň-Žatec	571	Chomutov-Březno-Radonice	123	19,000	2.1.2020 - 31.12.2020	251	4769,000	KŽa13	
Kadaň-Žatec	571	Chomutov-Březno-Radonice	124	10,900	2.1.2020 - 31.12.2020	251	2735,900	KŽa13	
Kadaň-Žatec	571	Chomutov-Březno-Radonice	125	11,000	2.1.2020 - 31.12.2020	251	2761,000	KŽa13	
Kadaň-Žatec	571	Chomutov-Březno-Radonice	126	10,900	2.1.2020 - 31.12.2020	251	2735,900	KŽa13	
Kadaň-Žatec	572	Jirkov-Chomutov-Březno-Kadaň	101	39,000	2.1.2020 - 31.12.2020	251	9789,000	KŽb10	
Kadaň-Žatec	572	Jirkov-Chomutov-Březno-Kadaň	102	34,300	2.1.2020 - 31.12.2020	251	8609,300	KŽb10	
Kadaň-Žatec	572	Jirkov-Chomutov-Březno-Kadaň	103	31,400	2.1.2020 - 31.12.2020	251	7881,400	KŽb10	
Kadaň-Žatec	572	Jirkov-Chomutov-Březno-Kadaň	104	38,000	2.1.2020 - 31.12.2020	251	9538,000	KŽb10	
Kadaň-Žatec	572	Jirkov-Chomutov-Březno-Kadaň	105	33,400	2.1.2020 - 31.12.2020	251	8383,400	KŽb10	
Kadaň-Žatec	572	Jirkov-Chomutov-Březno-Kadaň	106	34,300	2.1.2020 - 31.12.2020	251	8609,300	KŽb10	
Kadaň-Žatec	572	Jirkov-Chomutov-Březno-Kadaň	107	33,400	1.1.2020 - 27.12.2020	115	3841,000	KŽb10	
Kadaň-Žatec	572	Jirkov-Chomutov-Březno-Kadaň	152	34,300	1.1.2020 - 27.12.2020	115	3944,500	KŽb10	
Kadaň-Žatec	572	Jirkov-Chomutov-Březno-Kadaň	153	33,400	1.1.2020 - 27.12.2020	115	3841,000	KŽb10	
Kadaň-Žatec	572	Jirkov-Chomutov-Březno-Kadaň	154	34,300	1.1.2020 - 27.12.2020	115	3944,500	KŽb10	
Kadaň-Žatec	578	Chomutov-Kadaň-Podbořany	101	20,400	2.1.2020 - 31.12.2020	251	5120,400	KŽa13	
Kadaň-Žatec	578	Chomutov-Kadaň-Podbořany	102	19,900	2.1.2020 - 31.12.2020	251	4994,900	KŽa13	
Kadaň-Žatec	578	Chomutov-Kadaň-Podbořany	103	51,800	2.1.2020 - 31.12.2020	251	13001,800	KŽa13	
Kadaň-Žatec	578	Chomutov-Kadaň-Podbořany	104	51,200	2.1.2020 - 31.12.2020	251	12851,200	KŽa13	
Kadaň-Žatec	578	Chomutov-Kadaň-Podbořany	105	52,100	2.1.2020 - 31.12.2020	251	13077,100	KŽa13	
Kadaň-Žatec	578	Chomutov-Kadaň-Podbořany	106	51,200	2.1.2020 - 31.12.2020	251	12851,200	KŽa13	
Kadaň-Žatec	578	Chomutov-Kadaň-Podbořany	107	51,800	2.1.2020 - 31.12.2020	251	13001,800	KŽa13	
Kadaň-Žatec	578	Chomutov-Kadaň-Podbořany	108	51,200	2.1.2020 - 31.12.2020	251	12851,200	KŽa13	
Kadaň-Žatec	578	Chomutov-Kadaň-Podbořany	109	20,300	2.1.2020 - 31.12.2020	251	5095,300	KŽa13	
Kadaň-Žatec	578	Chomutov-Kadaň-Podbořany	110	51,200	2.1.2020 - 31.12.2020	251	12851,200	KŽa13	
Kadaň-Žatec	578	Chomutov-Kadaň-Podbořany	111	51,800	2.1.2020 - 31.12.2020	251	13001,800	KŽa13	
Kadaň-Žatec	578	Chomutov-Kadaň-Podbořany	112	51,600	2.1.2020 - 31.12.2020	251	12951,600	KŽa13	
Kadaň-Žatec	578	Chomutov-Kadaň-Podbořany	113	51,800	2.1.2020 - 31.12.2020	251	13001,800	KŽa13	
Kadaň-Žatec	578	Chomutov-Kadaň-Podbořany	114	19,900	2.1.2020 - 31.12.2020	251	4994,900	KŽa13	
Kadaň-Žatec	578	Chomutov-Kadaň-Podbořany	115	38,300	2.1.2020 - 31.12.2020	251	9613,300	KŽa13	
Kadaň-Žatec	578	Chomutov-Kadaň-Podbořany	116	51,600	2.1.2020 - 31.12.2020	251	12951,600	KŽa13	
Kadaň-Žatec	578	Chomutov-Kadaň-Podbořany	117	51,800	2.1.2020 - 31.12.2020	251	13001,800	KŽa13	
Kadaň-Žatec	578	Chomutov-Kadaň-Podbořany	118	37,900	2.1.2020 - 31.12.2020	251	9512,900	KŽa13	
Kadaň-Žatec	578	Chomutov-Kadaň-Podbořany	119	51,800	2.1.2020 - 31.12.2020	251	13001,800	KŽa13	
Kadaň-Žatec	578	Chomutov-Kadaň-Podbořany	120	51,600	2.1.2020 - 31.12.2020	251	12951,600	KŽa13	
Kadaň-Žatec	578	Chomutov-Kadaň-Podbořany	121	51,800	2.1.2020 - 31.12.2020	251	13001,800	KŽa13	
Kadaň-Žatec	578	Chomutov-Kadaň-Podbořany	122	51,200	2.1.2020 - 31.12.2020	251	12851,200	KŽa13	
Kadaň-Žatec	578	Chomutov-Kadaň-Podbořany	123	51,800	2.1.2020 - 31.12.2020	251	13001,800	KŽa13	
Kadaň-Žatec	578	Chomutov-Kadaň-Podbořany	124	51,200	2.1.2020 - 31.12.2020	251	12851,200	KŽa13	
Kadaň-Žatec	578	Chomutov-Kadaň-Podbořany	125	51,800	2.1.2020 - 31.12.2020	251	13001,800	KŽa13	
Kadaň-Žatec	578	Chomutov-Kadaň-Podbořany	126	51,200	2.1.2020 - 31.12.2020	251	12851,200	KŽa13	
Kadaň-Žatec	578	Chomutov-Kadaň-Podbořany	127	51,800	2.1.2020 - 31.12.2020	251	13001,800	KŽa13	
Kadaň-Žatec	578	Chomutov-Kadaň-Podbořany	128	51,200	2.1.2020 - 31.12.2020	251	12851,200	KŽa13	
Kadaň-Žatec	578	Chomutov-Kadaň-Podbořany	129	38,300	2.1.2020 - 31.12.2020	251	9613,300	KŽa13	
Kadaň-Žatec	578	Chomutov-Kadaň-Podbořany	130	51,200	2.1.2020 - 31.12.2020	251	12851,200	KŽa13	
Kadaň-Žatec	578	Chomutov-Kadaň-Podbořany	131	18,000	2.1.2020 - 31.12.2020	251	4518,000	KŽa13	
Kadaň-Žatec	578	Chomutov-Kadaň-Podbořany	132	37,900	2.1.2020 - 31.12.2020	251	9512,900	KŽa13	
Kadaň-Žatec	578	Chomutov-Kadaň-Podbořany	133	20,300	2.1.2020 - 31.12.2020	251	5095,300	KŽa13	
Kadaň-Žatec	578	Chomutov-Kadaň-Podbořany	134	4,900	2.1.2020 - 31.12.2020	251	1229,900	KŽb10	
Kadaň-Žatec	578	Chomutov-Kadaň-Podbořany	135	38,300	2.1.2020 - 31.12.2020	251	9613,300	KŽa13	
Kadaň-Žatec	578	Chomutov-Kadaň-Podbořany	151	20,300	1.1.2020 - 27.12.2020	115	2334,500	KŽb10	
Kadaň-Žatec	578	Chomutov-Kadaň-Podbořany	152	37,900	1.1.2020 - 27.12.2020	115	4358,500	KŽb10	
Kadaň-Žatec	578	Chomutov-Kadaň-Podbořany	153	56,600	1.1.2020 - 27.12.2020	115	6509,000	KŽb10	
Kadaň-Žatec	578	Chomutov-Kadaň-Podbořany	154	19,900	1.1.2020 - 27.12.2020	115	2288,500	KŽb10	
Kadaň-Žatec	578	Chomutov-Kadaň-Podbořany	155	51,800	1.1.2020 - 27.12.2020	115	5957,000	KŽb10	
Kadaň-Žatec	578	Chomutov-Kadaň-Podbořany	156	55,900	1.1.2020 - 27.12.2020	115	6428,500	KŽb10	
Kadaň-Žatec	578	Chomutov-Kadaň-Podbořany	157	56,600	1.1.2020 - 27.12.2020	115	6509,000	KŽb10	
Kadaň-Žatec	578	Chomutov-Kadaň-Podbořany	158	51,200	1.1.2020 - 27.12.2020	115	5888,000	KŽb10	
Kadaň-Žatec	578	Chomutov-Kadaň-Podbořany	159	51,800	1.1.2020 - 27.12.2020	115	5957,000	KŽb10	
Kadaň-Žatec	578	Chomutov-Kadaň-Podbořany	160	55,900	1.1.2020 - 27.12.2020	115	6428,500	KŽb10	
Kadaň-Žatec	578	Chomutov-Kadaň-Podbořany	161	56,600	1.1.2020 - 27.12.2020	115	6509,000	KŽb10	
Kadaň-Žatec	578	Chomutov-Kadaň-Podbořany	162	51,200	1.1.2020 - 27.12.2020	115	5888,000	KŽb10	
Kadaň-Žatec	578	Chomutov-Kadaň-Podbořany	163	51,800	1.1.2020 - 27.12.2020	115	5957,000	KŽb10	
Kadaň-Žatec	578	Chomutov-Kadaň-Podbořany	164	55,900	1.1.2020 - 27.12.2020	115	6428,500	KŽb10	

Kadaň-Žatec	755	Žatec-Žiželice,Stroupeč	106	11,700	2.1.2020 - 31.12.2020	251	2936,700	Kčb10	
Kadaň-Žatec	755	Žatec-Žiželice,Stroupeč	107	11,400	2.1.2020 - 31.12.2020	251	2861,400	Kčb10	
Kadaň-Žatec	755	Žatec-Žiželice,Stroupeč	108	9,900	2.1.2020 - 31.12.2020	251	2484,900	Kčb10	
Kadaň-Žatec	762	Podbořany-Krásný Dvůr-Podbořany,Kněžice	101	10,300	2.1.2020 - 31.12.2020	251	2585,300	Kčb10	
Kadaň-Žatec	762	Podbořany-Krásný Dvůr-Podbořany,Kněžice	102	19,400	2.1.2020 - 31.12.2020	251	4869,400	Kčb10	
Kadaň-Žatec	762	Podbořany-Krásný Dvůr-Podbořany,Kněžice	103	19,300	2.1.2020 - 31.12.2020	251	4844,300	Kčb10	
Kadaň-Žatec	762	Podbořany-Krásný Dvůr-Podbořany,Kněžice	104	10,300	2.1.2020 - 31.12.2020	251	2585,300	Kčb10	
Součet							1539292,200		

podklad pro výpočet kompenzace

rozsah objednaného dopravního výkonu v kalendářním roce			km	1 539 292,20
základní rozsah veřejných služeb v kalendářním roce			km	1 486 956,00
základní cena na 1 km			Kč/km	24,61
doplňková cena na 1 km			Kč/km	10,40
úspora cena na 1 km			Kč/km	17,50
uplatní se doplňková cena	km	52 336,20	Kč	544 296,48
uplatní se úspora	km	0,00	Kč	0,00
předpokládaná cena objednaného dopravního výkonu			Kč	37 138 283,64

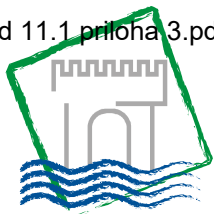

Krajský úřad

Číslo *objednatele*: 19/SML0177/OS/DS

Číslo *dopravce*: _____

SMLOUVA O VEŘEJNÝCH SLUŽBÁCH V PŘEPRAVĚ CESTUJÍCÍCH VEŘEJNOU LINKOVOU DOPRAVOU K ZAJIŠTĚNÍ DOPRAVNÍ OBSLUŽNOSTI ÚSTECKÉHO KRAJE V OBLASTI PODBOŘANSKO

uzavřena níže zmíněného dne, měsíce a roku mezi smluvními stranami:

Objednatel:

Ústecký kraj,

Sídlo:

Velká Hradební 3118/48, 400 02 Ústí nad Labem

Zastoupený:

Jaroslavem Komínkem, náměstkem hejtmána na základě pověření dle usnesení Rady Ústeckého kraje č.038/21R/2017 ze dne 16. 8. 2017

IČ:

70892156

DIČ:

CZ70892156

Bankovní spojení: Česká spořitelna, a.s., číslo účtu: 882733379/0800

(dále jen „**Objednatel**“)

a společnost

Dopravce:

Autobusová doprava s.r.o. Podbořany,

Sídlo:

Dělnická 946, 441 01 Podbořany

Zastoupený:

Ing. Radkou Janáčkovou, jednatelem

IČ:

61325759

DIČ:

CZ61325759

Bankovní spojení: Komerční banka a.s., číslo účtu 43-9274210217/0100

Zapsaný:

v obchodním rejstříku vedeném Krajským soudem v Ústí nad Labem, sp. zn. C 6985

(dále jen „**Dopravce**“, společně s **Objednatel**em dále jen „**Smluvní strany**“)

Smluvní strany spolu dne 28. 1. 2019 uzavřely smlouvu o veřejných službách v přepravě cestujících veřejnou linkovou dopravou k zajištění dopravní obslužnosti Ústeckého kraje v oblasti Podbořansko (dále jen „**Smlouva**“), na jejímž základě **Dopravce** provozuje pro **Objednatele** veřejnou linkovou dopravu k zajištění základní dopravní obslužnosti v oblasti Podbořansko.

Článek 1

1. Vzhledem k tomu, že se Smluvní strany v souladu s čl. 9 Smlouvy dohodly na změně časového a místního vymezení vybraných linek a spojů uvedených v příloze č. 1 Smlouvy, nahrazuje se tímto v celém rozsahu dosavadní znění přílohy č. 1a Smlouvy novým zněním uvedeným v příloze č. 1a tohoto dodatku.
2. Dopravce se zavazuje zajistit účinnost změn v provozu jím zajišťovaných linek a spojů provedených tímto dodatkem od data 1. 9. 2019. Ve vztahu k linkám a spojům upravovaným tímto dodatkem zajistí Dopravce účinnost změn provedených tímto dodatkem za přiměřeného použití čl. 3 Smlouvy.

Článek 2

1. Tento dodatek nabývá platnosti dnem jeho uzavření a účinnosti dnem uveřejnění v registru smluv a je vypracován ve 3 vyhotoveních, z nichž Ústecký kraj obdrží 1 vyhotovení a Dopravce obdrží 2 vyhotovení.
2. Tento dodatek je uzavřen na základě usnesení Rady Ústeckého kraje č. XXX/XXR/2019 ze dne 10. 7. 2019.
3. S údaji, které Objednatel obdrží od Dopravce v souvislosti s předmětem tohoto dodatku, není Objednatel povinen nakládat jako s informacemi důvěrnými a zejména za účelem zajištění transparentnosti vynakládání veřejných prostředků je oprávněn je i bez souhlasu Dopravce zveřejnit na svých internetových stránkách či jiným vhodným způsobem. Dodatek bude uveřejněn prostřednictvím registru smluv postupem dle zákona č. 340/2015 Sb., o zvláštních podmínkách účinnosti některých smluv, uveřejňování těchto smluv a o registru smluv (zákon o registru smluv), ve znění pozdějších předpisů. Dopravce prohlašuje, že souhlasí s uveřejněním svých osobních údajů obsažených v tomto dodatku, které by jinak podléhaly znečitelnění, v registru smluv, popř. disponuje souhlasem třetích osob uvedených na své straně s uveřejněním jejich osobních údajů v registru smluv, které by jinak podléhaly znečitelnění. Smluvní strany se dohodly na tom, že uveřejnění v registru smluv provede Objednatel, který zároveň zajistí, aby informace o uveřejnění této smlouvy byla zaslána Dopravci do datové schránky ID g39pgi2, popř. na e-mail: info@adpodborany.cz.
4. Smluvní strany prohlašují, že tento dodatek byl přijat v souladu se Smlouvou a po nabytí účinnosti se stává nedílnou součástí Smlouvy, přičemž ostatní práva a povinnosti Objednatele a Dopravce ze Smlouvy tím nejsou nijak dotčena.
5. Smluvní strany dále prohlašují, že tento dodatek uzavírají podle své svobodné, vážné a určité vůle a v absenci hrozby či lsti vyvolané druhou Smluvní stranou, na důkaz čehož níže připojují své podpisy.

V Ústí nad Labem dne.....

za Objednatele:

.....

Ústecký kraj

Jaroslav Komínek
náměstek hejtmana Ústeckého kraje
na základě pověření dle usnesení
Rady Ústeckého kraje č.038/21R/2017
ze dne 16. 8. 2017

V Podbořanech dne

za Dopravce:

.....

Autobusová doprava s.r.o.
Podbořany

Ing. Radka Janáčková
jednatelka

Přílohy:

Příloha č. 1, část a): Jízdní řády

Jízdní řády

(část a) Přílohy č. 1 Vymezení linek a spojů)

742

Žatec-Deštnice-Měcholupy, Velká Černoc



**DOPRAVA
ÚSTECKÉHO
KRAJE**

Doprava Ústeckého kraje

Platí od 9.7.2019

Platí od 1.9.2019

Linka 562742: Přepravu zajišťuje: Autobusová doprava s.r.o. Podbořany, Dělnická 946, 44101 Podbořany

PRACOVNÍ DNY

Číslo spoje:		101	103	105	107	109	111	113	115	117	119	119
Zóna	Zastávka	✕	✕	✕	✕	✕	✕	✕	✕	✕	✕	✕
901	Žatec, žel.st.	5:35	6:35	8:05	10:05	12:05	14:05	14:45	16:05		18:35	18:45
901	Žatec, u plynárny	5:36	6:36	8:06	10:06	12:06	14:06	14:46	16:06		18:36	18:46
901	Žatec, aut.nádr.	5:37	6:37	8:07	10:07	12:07	14:07	14:47	16:07		18:37	18:47
901	Žatec, aut.nádr.	5:38	6:38	8:08	10:08	12:08	14:08	14:48	16:08	17:08	18:38	18:48
901	Žatec, Sv.Čecha	5:40	6:40	8:10	10:10	12:10	14:10	14:50	16:10	17:10	18:40	18:50
901	Žatec, teplárna Perč	5:44	6:44	8:14	10:14	12:14	14:14	14:54	16:14	17:14	18:44	18:54
922	Holedeč, Holedeček	}	}	}	}	}	14:16	14:56	}	}	}	}
922	Holedeč, Veletice	}	}	}	}	}	14:19	14:59	}	}	}	}
922	Holedeč, Stránky, rozc.	}	}	}	}	}	14:20	15:00	}	}	}	}
922	Holedeč, Holedeček	5:46	6:46	8:16	10:16	12:16	14:22	15:02	16:16	17:16	18:46	18:56
922	Holedeč	5:48	6:48	8:18	10:18	12:18	14:24	15:04	16:18	17:18	18:48	18:58
921	Měcholupy, Milošice	}	6:51	}	}	}	}	}	}	}	}	}
921	Měcholupy, škola	5:51	}	8:21	10:21	12:21	14:27	15:07	16:21	17:21	18:54	19:01
921	Měcholupy	5:53	6:54	8:23	10:23	12:23	14:29	15:09	16:23	17:23	18:53	19:03
921	Měcholupy, Želeč, rozc.	5:55	6:56			12:25	14:31		16:25	17:25		
921	Měcholupy, Želeč	}	}	8:28	10:28	}	}	15:14	}	}	18:58	19:08
921	Měcholupy, žel.přejezd	5:57	6:58	8:33	10:33	12:27	14:33	15:19	16:27	17:27	19:03	19:13
922	Deštnice, rozc.Sádek	5:59	7:00	8:35	10:35	12:29	14:35	15:21	16:29	17:29	19:05	19:15
923	Deštnice, rozc.1.0	6:01	7:02	8:37	10:37	12:31	14:37	15:23	16:31	17:31	19:07	19:17
923	Deštnice	}	}	}	10:40	}	14:40	15:26	}	}	19:10	19:20
924	Deštnice, Nová Hospoda rozc.	6:03	7:04	8:39	10:44	12:33	14:44		16:33	17:33	19:14	19:24
924	Měcholupy, Velká Černoc	6:05	7:06	8:41	10:46	12:35	14:46		16:35	17:35	19:16	19:26
		19,200	21,600	24,100	27,600	19,200	26,900	26,000	19,200	17,900	27,600	229,300
		19,200	21,600	24,100	27,600	19,200	26,900	26,000	19,200	17,900	27,600	229,300

Vysvětlivky:

- | spoj zastávkou projíždí
- }

Databáze (101), Databáze (101)

742

Měcholupy, Velká Černoc-Deštnice-Žatec



**DOPRAVA
ÚSTECKÉHO
KRAJE**

Doprava Ústeckého kraje

Platí od 9.7.2019

Platí od 1.9.2019

Linka 562742: Přepravu zajišťuje: Autobusová doprava s.r.o. Podbořany, Dělnická 946, 44101 Podbořany

PRACOVNÍ DNY

Číslo spoje:		102	104	106	108	110	112	114	116	118	
Zóna	Zastávka	☒	☒	☒	☒	☒	☒	☒	☒	☒	
924	Měcholupy, Velká Černoc	4:53	5:45	6:53	9:07	11:18	13:09	14:48		17:12	
924	Deštnice, Nová Hospoda rozc.	4:55	5:47	6:55	9:09	11:20	13:11	14:50		17:14	
923	Deštnice	}	5:51	7:00	9:13	}	}	}	15:26	}	
923	Deštnice, rozc. 1.0	4:57	5:54	7:03	9:16	11:22	13:13	14:52		17:16	
922	Deštnice, rozc. Sádek	4:59	5:56	7:05	9:18	11:24	13:15	14:54		17:18	
921	Měcholupy, žel. přejezd	5:01	5:58	7:07	9:20	11:26	13:17	14:56		17:20	
921	Měcholupy, Želeč	}	6:03	7:13	9:25	}	}	}	}	17:25	
921	Měcholupy, Želeč, rozc.	5:03				11:28	13:19	14:58			
921	Měcholupy	5:05	6:08	7:19	9:30	11:30	13:21	15:00	15:33	17:30	
921	Měcholupy, škola	5:07	6:10	7:21	9:32	11:32	}	15:02	15:35	17:32	
921	Měcholupy, Milošice	}	}	}	}	}	13:24	}	}	}	
922	Holedeč	5:10	6:13	7:25	9:35	11:35	13:27	15:05	15:38	17:35	
922	Holedeč, Holedeček	5:12	6:15	7:28	9:37	11:37	13:29	15:07	15:40	17:37	
922	Holedeč, Stránky, rozc.	}	}	7:30	}	}	13:31	}	}	}	
922	Holedeč, Veletice	}	}	7:32	}	}	13:33	}	}	}	
922	Holedeč, Holedeček	}	}	7:36	}	}	13:37	}	}	}	
901	Žatec, teplárna Perč	5:14	6:17	7:38	9:39	11:39	13:39	15:09	15:42	17:39	
901	Žatec, Sv. Čecha	5:18	6:21	7:42	9:43	11:43	13:43	15:13	15:46	17:43	
901	Žatec, aut.nádr.	5:20	6:23	7:45	9:45	11:45	13:45	15:15	15:48	17:45	
901	Žatec, u plynárny	5:21	6:24	7:46	9:46	11:46	13:46	15:16	15:49	17:46	
901	Žatec, žel.st.	5:22	6:25	7:47	9:47	11:47	13:47	15:17	15:50	17:47	
		19,100	27,500	31,700	27,500	19,100	25,800	19,100	16,700	24,100	210,600
		19,100	27,500	31,700	27,500	19,100	25,800	19,100	16,700	24,100	210,600

Vysvětlivky:

- | spoj zastávkou projíždí
- }
- ☒ jede v pracovních dnech

Databáze (101), Databáze (101)



Zóna	ZASTÁVKA	KILOMETROVNÍK					PRACOVNÍ DNY										SOBOTA + NEDĚLE				
							101 ×	103 × 54	105 ×	107 × 44	109 × 54	111 × 44	113 × 54	115 × B	117 ×	151 ⊕ A	153 ⊕ A	155 ⊕ A			
901	Žatec, aut.nádr.	odj.	0,00	0,00	0,00	0,00	0,00		5:50		11:05	13:05	13:05	15:05	15:05	17:05	19:00	9:10	13:10	17:10	
901	Žatec, Kovářská		0,60	0,60	0,60	0,60	0,60		5:52		11:07	13:07	13:07	15:07	15:07	17:07	19:02	9:12	13:12	17:12	
901	Žatec, sokolovna		}	}	}	}	}		}		}	}	}	}	}	}	}	}	}	}	
901	Žatec, Červený hrádek		1,50	1,50	1,50	1,50	1,50		5:54		11:09	13:09	13:09	15:09	15:09	17:09	19:04	9:14	13:14	17:14	
901	Žatec, Radíčeves		4,80	4,80	4,80	4,80	4,80		5:59		11:14	13:14	13:14	15:14	15:14	17:14	19:09	9:19	13:19	17:19	
901	Žatec, Radíčeves, rozc. Milošice		5,50	5,50	5,50	5,50	5,50		6:00		11:15	13:15	13:15	15:15	15:15	17:15	19:10	9:20	13:20	17:20	
901	Žatec, Milčeves		7,00	7,00	7,00	7,00	7,00		6:02		11:17	13:17	13:17	15:17	15:17	17:17	19:12	9:22	13:22	17:22	
934	Libořice		}	}	}	9,20	}		}		}	}	13:19	}	15:19	}	}	}	}	}	
934	Libořice, Železná		}	}	}	10,20	}		}		}	}	13:21	}	15:21	}	}	}	}	}	
921	Měcholupy		}	}	}	11,60	}		}		}	}	13:23	}	15:23	}	}	}	}	}	
934	Libořice, Železná		}	}	}	13,00	}		}		}	}	13:25	}	15:25	}	}	}	}	}	
934	Libořice		9,20	9,20	9,20	13,90	9,20	0,00	6:04	7:25	11:19	13:19	13:27	15:19	15:27	17:19	19:14	9:24	13:24	17:24	
937	Blšany, Liběšovice		10,70	10,70	10,70	15,40		1,50	6:07	7:28	11:22	13:22	13:30	15:22	15:30	17:22		9:27	13:27	17:27	
937	Blšany, Liběšovice, Čárka		12,40	12,40	12,40	17,10		3,20	6:09	7:30	11:24	13:24	13:32	15:24	15:32	17:24		9:29	13:29	17:29	
937	Blšany, Siřem		13,40	13,40	13,40	18,10		4,20	6:12	7:33	11:26	13:26	13:34	15:26	15:34	17:26		9:31	13:31	17:31	
935	Blšany, Soběchleby, rozc.		}	15,80	15,80	20,50		}	}	}	11:30	13:30	13:38	15:30	15:38	17:30		9:35	13:35	17:35	
937	Blšany, Stachov		}	17,30	17,30	22,00		}	}	}	11:33	13:33	13:41	15:33	15:41	17:33		9:38	13:38	17:38	
937	Blšany, nám.		}	19,20	19,20	23,90		}	}	}	11:36	13:36	13:44	15:36	15:44	17:36		9:41	13:41	17:41	
936	Očihov		}	}	22,30	27,00		}	}	}	13:40	13:48	15:40	15:48	17:40		9:45	13:45	17:45		
931	Podbořany, nem.		}	}	27,10	31,80		}	}	}	13:46	13:54	15:46	15:54	17:46		9:51	13:51	17:51		
932	Podbořany, Letov		18,30	23,50	}	}		9,10	6:18	7:40	11:41	}	}	}	}		}	}	}		
931	Podbořany, Letovská		20,80	26,00	}	}		11,60	6:21	7:43	11:44	}	}	}	}		}	}	}		
931	Podbořany, nám.		21,40	26,60	27,70	32,40		12,20	6:23	7:45	11:46	13:48	13:56	15:48	15:56	17:48		9:53	13:53	17:53	
931	Podbořany, Nádražní		21,80	27,00	28,10	32,80		12,60	6:24	7:46	11:47	13:49	13:57	15:49	15:57	17:49		9:54	13:54	17:54	
931	Podbořany, aut.nádr.	přij.	22,30	27,50	28,60	33,30		13,10	6:25	7:47	11:48	13:50	13:58	15:50	15:58	17:50		9:55	13:55	17:55	
	⇒ 578 Chomutov									8:05	12:04		14:04		16:05	18:05		10:07	14:07	18:07	
			Délka spoje [km]					22,30	13,10	27,50	28,60	33,30	28,60	33,30	28,60	9,20	28,60	28,60	28,60		
			Pořadí vozu					1002	1011	1002	1007	1007	1001	1001	1001	1007	1032	1032	1032		

Poznámky

⇒ spoje navazující na linku 743

} spoj jede po jiné trase

× jede v pracovních dnech

⊕ jede v sobotu

+ jede v neděli a ve státem uznávané svátky

44 jede 1.2., od 11.2. do 17.2., 18.4., od 29.6. do 1.9. a od 29.10. do 30.10.**54** nejede 1.2., od 11.2. do 17.2., 18.4., od 29.6. do 1.9. a od 29.10. do 30.10.

A pokračuje jako linka 744 do zastávky Blatno

B pokračuje jako linka 745 do zastávky Lubenec, Ležky

Linka č. 562743 Žatec-Libořice-Podbořany

Informace a dispečink - tel.: 415214311

Přepřevážku zajišťuje: Autobusová doprava s.r.o. Podbořany, Dělnická 946, 44101 Podbořany; tel.: 415214311, www.adpodborany.cz, 415214311

Na lince platí jednotný tarif a smluvní přepravní podmínky Dopravy Ústeckého kraje. Informace jsou k dispozici ve vozidlech na lince.

Děkujeme, že využíváte služeb



Dopravy Ústeckého kraje

www.dopravauk.cz





Zóna	ZASTÁVKA	KILOMETROVNÍK				PRACOVNÍ DNY								SOBOTA + NEDĚLE			
						102 ×	104 × 54	106 × 44	108 × 54	110 ×	112 ×	114 ×	116 ×	152 ⊕+	154 ⊕+	156 ⊕+	
	↓ 578 od Chomutov									11:55	13:55	15:55	17:55	7:57	11:57	15:57	
931	Podbořany, aut.nádr.	odj.	0,00	0,00	0,00	0,00		6:30	6:40	7:15	12:10	14:10	16:10	18:10	8:05	12:05	16:05
931	Podbořany, Nádražní																
931	Podbořany, nám.																
931	Podbořany, Letovská		}	}	1,40			}	}		12:13	14:13	16:13	}	}	}	}
932	Podbořany, Letov		}	}	3,90			}	}		12:16	14:16	16:16	}	}	}	}
931	Podbořany, nem.		1,40	1,40	}	}		6:33	6:43	}	}	}	}	18:13	8:08	12:08	16:08
936	Očihov		6,30	6,30	}	}		6:39	6:49	}	}	}	}	18:19	8:14	12:14	16:14
937	Blšany, nám.		9,30	9,30	8,20	}		6:43	6:53	}	12:21	14:21	16:21	18:23	8:18	12:18	16:18
937	Blšany, Stachov		11,20	11,20	10,10	}		6:46	6:56	}	12:24	14:24	16:24	18:26	8:21	12:21	16:21
935	Blšany, Soběchleby, rozc.		12,70	12,70	11,60	}		6:49	6:59	}	12:27	14:27	16:27	18:29	8:24	12:24	16:24
937	Blšany, Siřem		15,10	15,10	14,00	}		6:53	7:03	}	12:31	14:31	16:31	18:33	8:28	12:28	16:28
937	Blšany, Liběšovice, Čárka		16,20	16,20	15,10	}		6:55	7:05	}	12:33	14:33	16:33	18:35	8:30	12:30	16:30
937	Blšany, Liběšovice		17,80	17,80	16,70			6:57	7:07		12:35	14:35	16:35	18:37	8:32	12:32	16:32
934	Libořice		19,30	}	}	9,90		7:01	}	7:25	}	}	}	}	}	}	}
934	Libořice, Železná		20,30	}	}			7:03	}	}	}	}	}	}	}	}	}
921	Měcholupy		21,70	}	}			7:05	}	}	}	}	}	}	}	}	}
934	Libořice, Železná		23,10	}	}			7:07	}	}	}	}	}	}	}	}	}
934	Libořice		24,10	19,30	18,20	0,00	5:05	7:09	7:10		12:38	14:38	16:38	18:40	8:35	12:35	16:35
901	Žatec, Milčeves		26,30	21,50	20,40	2,20	5:07	7:12	7:12		12:40	14:40	16:40	18:42	8:37	12:37	16:37
901	Žatec, Radíčeves, rozc. Milošice		27,90	23,10	22,00	3,80	5:09	7:14	7:14		12:42	14:42	16:42	18:44	8:39	12:39	16:39
901	Žatec, Radíčeves		28,50	23,70	22,60	4,40	5:10	7:16	7:15		12:43	14:43	16:43	18:45	8:40	12:40	16:40
901	Žatec, Červený hrádek		31,90	27,10	26,00	7,80	5:15	7:21	7:20		12:48	14:48	16:48	18:50	8:45	12:45	16:45
901	Žatec, sokolovna		32,70	27,90	26,80	8,60	5:17	7:23	7:22		12:50	14:50	16:50	18:52	8:47	12:47	16:47
901	Žatec, Kovářská		}	}	}	}	}	}	}		}	}	}	}	}	}	}
901	Žatec, aut.nádr.	přij.	33,50	28,70	27,60	9,40	5:19	7:25	7:24		12:52	14:52	16:52	18:54	8:49	12:49	16:49
			<i>Délka spoje [km]</i>				9,40	33,50	28,70	9,90	27,60	27,60	27,60	28,70	28,70	28,70	28,70
			<i>Pořadí vozu</i>				1007	1002	1002	1011	1008	1001	1001	1007	1032	1032	1032

Poznámky

↓ přípojně spoje na linku 743

| spoj zastávkou projíždí

} spoj jede po jiné trase

× jede v pracovních dnech

⊕ jede v sobotu

+ jede v neděli a ve státem uznávané svátky

44 jede 1.2., od 11.2. do 17.2., 18.4., od 29.6. do 1.9. a od 29.10. do 30.10.**54** nejede 1.2., od 11.2. do 17.2., 18.4., od 29.6. do 1.9. a od 29.10. do 30.10.

Linka č. 562743 Podbořany-Libořice-Žatec

Informace a dispečink - tel.: 415214311

Převahu zajišťuje: Autobusová doprava s.r.o. Podbořany, Dělnická 946, 44101 Podbořany; tel.: 415214311, www.adpodborany.cz, 415214311

Na lince platí jednotný tarif a smluvní přepravní podmínky Dopravy Ústeckého kraje. Informace jsou k dispozici ve vozidlech na lince.

Děkujeme, že využíváte služeb



Dopravy Ústeckého kraje

www.dopravauk.cz





Zóna	ZASTÁVKÁ		KILOMETROVNÍK							PRACOVNÍ DNY											SOBOTA + NEDELE					
			102	104	106	108	110	112	114	118	120	124	128	152	154	156										
									×	×	×	×	×	×	×	×	×	×	×	×	×	×	×	×	×	
951	Blatno	odj.	0,00	0,00	0,00	0,00	0,00		4:41	5:40	6:21		9:16	11:21	13:16		15:16	17:21	19:16	11:16	15:16	19:24				
951	Blatno,žel.st.	přij.	0,70	0,70	0,70	0,70	0,70		4:43	5:42	6:23		9:18	11:23	13:18		15:18	17:23	19:18	11:18	15:18	19:26				
	↓ R25 od Plzeň													11:08	13:08		15:08	17:08	19:08	11:08	15:08	19:08				
951	Blatno,žel.st.	odj.	0,70	0,70	0,70	0,70	0,70		4:43	5:42	6:23		9:18	11:23	13:18		15:18	17:23	19:18	11:18	15:18	19:26				
951	Blatno																									
951	Blatno,Malměřice		2,90	2,90	2,90	2,90	2,90		4:46	5:45	6:26		9:21	11:26	13:21		15:21	17:26	19:21	11:21	15:21	19:29				
952	Kryry,Stebno		7,50	7,50			7,50	0,00	0,00			6:40	9:27		13:27	15:09	15:27		19:27	11:27	15:27	19:35				
945	Petrohrad.,ObÚ		11,40	11,40	7,90	7,90	11,40	3,90		4:52	5:56	6:32	6:45	9:32	11:32	13:32		15:32	17:32	19:32	11:32	15:32	19:40			
945	Petrohrad	přij.	13,00	13,00	9,50	9,50	13,00	5,50		4:54	5:58	6:34	6:47	9:34	11:34	13:34		15:34	17:34	19:34	11:34	15:34	19:42			
945	Petrohrad	odj.	13,00	13,00	9,50	9,50	13,00	5,50		4:54	5:58	6:34	6:49	9:34	11:34	13:34		15:34	17:34	19:34	11:34	15:34	19:42			
945	Petrohrad,Bílenec						9,20						6:53													
945	Petrohrad,Cernčice		14,60	14,60	11,10	11,10	14,60	3,90	4:56	6:00	6:36	6:56	9:36	11:36	13:36	15:14	15:36	17:36	19:36	11:36	15:36	19:44				
945	Petrohrad,Cernčice,škola		15,10	15,10	11,60	11,60	15,10	4,40	4:57	6:01	6:37	6:57	9:37	11:37	13:37	15:15	15:37	17:37	19:37	11:37	15:37	19:45				
944	Kryry,Železniční		18,60	18,60	15,10	15,10	18,60	7,90	5:02	6:06	6:42	7:02	9:42	11:42	13:42	15:20	15:42	17:42	19:42	11:42	15:42	19:50				
944	Kryry		19,00	19,00	15,50	15,50	19,00	8,30	5:03	6:07	6:43	7:03	9:43	11:43	13:43	15:21	15:43	17:43	19:43	11:43	15:43	19:51				
944	Kryry,sklárna		19,40	19,40	15,90	15,90	19,40	8,70	5:05	6:09	6:45	7:05	9:45	11:45	13:45	15:23	15:45	17:45	19:45	11:45	15:45	19:53				
941	Vroutek,Kyrská		23,00	23,00	19,50	19,50	23,00	12,30	5:09	6:13	6:49	7:09	9:49	11:49	13:49	15:27	15:49	17:49	19:49	11:49	15:49	19:57				
941	Vroutek		23,50	23,50	20,00	20,00	23,50	12,80	5:11	6:15	6:51	7:11	9:51	11:51	13:51	15:29	15:51	17:51	19:51	11:51	15:51	19:59				
931	Podbořany,ČSAD		27,60	27,60	24,10	24,10	27,60	16,90	5:16	6:20	6:56	7:16	9:56	11:56	13:56	15:34	15:56	17:56	19:56	11:56	15:56	20:04				
931	Podbořany,OSP		28,30	28,30	24,80	24,80	28,30	17,60	5:18	6:22	6:58	7:18	9:58	11:58	13:58	15:36	15:58	17:58	19:58	11:58	15:58	20:06				
931	Podbořany,Nádražní		29,10	29,10	25,60	25,60	29,10	18,40	5:19	6:23	6:59	7:19	9:59	11:59	13:59	15:37	15:59	17:59	19:59	11:59	15:59	20:07				
931	Podbořany,aut.nádr.	přij.	29,60	29,60	26,10	26,10	29,60	18,90	5:20	6:24	7:00	7:20	10:00	12:00	14:00	15:38	16:00	18:00	20:00	12:00	16:00	20:08				
	⇒ 578 Chomutov												10:05	12:04	14:04		16:05	18:05		12:03	16:03					
	↓ 745 od Lubenec												5:12:00	14:00			16:00	18:00								
	↓ 778 od Podbořanský Rohozec								6:25		7:15	9:55		13:55			15:55	17:55								
931	Podbořany,aut.nádr.	odj.	29,60	29,60	26,10		26,40		6:30	7:24	10:04	12:04	14:04			16:04	18:04	20:04								
931	Podbořany,Nádražní																									
931	Podbořany,nám.																									
931	Podbořany,Žatecká	přij.	30,70	30,70	27,20		27,50		6:33	7:27	10:07	12:07	14:07			16:07	18:07	20:07								
	↓ 578 od Chomutov																									
931	Podbořany,Žatecká	odj.	30,70	30,70	27,20		27,50		6:33	7:27	10:07	12:07	14:07			16:07	18:07	20:07								
931	Podbořany,kafiterie		32,10	32,10	28,60				6:34		10:08	12:08	14:08			16:08	18:08	20:08								
932	Podbořany,Pšov		35,30	35,30	31,80				6:37		10:11	12:11	14:11			16:11	18:11	20:11								
932	Podbořany,Syrovice		36,30	36,30	32,80				6:39		10:13	12:13	14:13			16:13	18:13	20:13								
901	Žatec,Radičevs		41,20	41,20	37,70				6:44		10:18	12:18	14:18			16:18	18:18	20:18								
901	Žatec,Červený hrádek		44,60	44,60	41,10		41,40		6:49	7:43	10:23	12:23	14:23			16:23	18:23	20:23								
901	Žatec,sokolovna		45,40	45,40	41,90		42,20		6:51	7:45	10:25	12:25	14:25			16:25	18:25	20:25								
901	Žatec,Kovářská																									
901	Žatec,aut.nádr.	přij.	46,20	46,20	42,70		43,00		6:53	7:47	10:27	12:27	14:27			16:27	18:27	20:27								
	⇒ 732 Chomutov								6:57:05		10:35	12:35	14:35			16:35	18:35	20:40								
	⇒ 733 Most								6:57:00		10:34	12:34	14:31			16:34										
	⇒ 739 Louny											12:35	14:35			16:35	18:35									
901	Žatec,aut.nádr.	odj.	46,20										14:27			16:27										
901	Žatec,u plynárny		46,80										14:28			16:28										
901	Žatec,žel.st.	přij.	47,40										14:29			16:29										
	⇒ U13 Most												14:35			16:35										
			Délka spoje [km]							26,10	46,20	26,10	43,00	46,20	42,70	47,40	18,90	47,40	42,70	46,20	29,60	29,60	29,60			
			Pořadí vozu							1003	1004	1003	1001	1002	1007	1006	1002	1008	1014	1002	1032	1032	1032			

Poznámky

⇒ spoje navazující na linku 744

↓ přípojný spoje na linku 744

| spoj zastávkou projíždí

} spoj jede po jiné trase

× jede v pracovních dnech

⊙ jede v sobotu

† jede v neděli a ve státem uznávané svátky

54 nejede 1.2., od 11.2. do 17.2., 18.4., od 29.6. do 1.9. a od 29.10. do 30.10.

56 nejede 1.2., 18.4., od 29.6. do 1.9. a od 29.10. do 30.10.

A pokračuje jako linka 743 do zastávky Žatec,aut.nádr.

Linka č. 562744 Blatno-Podbořany-Žatec

Informace a dispečink - tel.: 415214311

Přeppravu zajišťuje: Autobusová doprava s.r.o. Podbořany,Dělnická 946,44101 Podbořany; tel.: 415214311, www.adpodborany.cz, 415214311

Na lince platí jednotný tarif a smluvní přepravní podmínky Dopravy Ústeckého kraje. Informace jsou k dispozici ve vozidlech na lince.



Zóna	ZASTÁVKA	KILOMETROVNIK		PRACOVNÍ DNY						
				101 x	103 x	111 x	105 x	107 x	109 x	
	↓ 578 od Chomutov				7:51	9:55		14:55	16:55	
931	Podbořany, aut.nádr.	odj.	0,00	0,00	5:25	8:05	10:05	13:05	15:05	17:05
931	Podbořany, Nádražní									
931	Podbořany, nám.									
931	Podbořany, nem.		1,40	1,40	5:28	8:08	10:08	13:08	15:08	17:08
936	Očihov		6,30	6,30	5:34	8:14	10:14	13:14	15:14	17:14
937	Blšany, nám.		9,30	9,30	5:38	8:18	10:18	13:18	15:18	17:18
937	Blšany, Stachov		11,20	11,20	5:41	8:21	10:21	13:21	15:21	17:21
935	Blšany, Soběchleby		13,00	13,00	5:44	8:24	10:24	13:24	15:24	17:24
935	Blšany, Malá Černoc	↓	15,80	15,80	5:49	8:29	10:29	13:29	15:29	17:29
924	Měcholupy, Velká Černoc	přij.	18,80		5:54			13:34	15:34	
			Délka spoje [km]		18,80	15,80	15,80	18,80	18,80	15,80
			Pořadí vozu		1005	1009	1005	1010	1010	1010

Poznámky

- ↓ přípojný spoje na linku 764
- | spoj zastávkou projíždí
- } spoj jede po jiné trase
- Všechny spoje zajišťuje nízkopodlažní vozidlo.
- x jede v pracovních dnech

Linka č. 562764 Podbořany-Velká Černoc

Informace a dispečink - tel.: 415214311

Přepravu zajišťuje: Autobusová doprava s.r.o. Podbořany, Dělnická 946, 44101 Podbořany; tel.: 415214311, www.adpodborany.cz, 415214311

Na lince platí jednotný tarif a smluvní přepravní podmínky Dopravy Ústeckého kraje. Informace jsou k dispozici ve vozidlech na lince.

Děkujeme, že využíváte služeb
Dopravy Ústeckého kraje
www.dopravauk.cz





Zóna	ZASTÁVKA	KILOMETROVNIK		PRACOVNÍ DNY							
				102	104	106	108	114	110	112	
				102 x b	104 x	106 x b	108 x	114 x b	110 x b	112 x b	
924	Měcholupy, Velká Černoc odj.	0,00			5:55	7:07			14:25	16:25	
935	Blšany, Malá Černoc	3,00	0,00	4:55	6:00	7:12	8:30	10:30	14:30	16:30	
935	Blšany, Soběchleby	5,80	2,80	5:00	6:05	7:18	8:35	10:35	14:35	16:35	
937	Blšany, Stachov	7,60	4,60	5:03	6:08	7:21	8:38	10:38	14:38	16:38	
937	Blšany, nám.	9,50	6,50	5:06	6:11	7:25	8:41	10:41	14:41	16:41	
936	Očihov	12,60	9,60	5:10	6:15	7:30	8:45	10:45	14:45	16:45	
931	Podbořany, nem.	17,40	14,40	5:16	6:21	7:36	8:51	10:51	14:51	16:51	
931	Podbořany, nám.	18,00	15,00	5:18	6:23	7:38	8:53	10:53	14:53	16:53	
931	Podbořany, Nádražní	18,40	15,40	5:19	6:24	7:39	8:54	10:54	14:54	16:54	
931	Podbořany, aut.nádr. přij.	18,90	15,90	5:20	6:25	7:40	8:55	10:55	14:55	16:55	
	⇒ 578 Chomutov					8:05			15:05	17:05	
		Délka spoje [km]		15,90	18,90	18,90	15,90	15,90	18,90	18,90	
		Pořadí vozu		1005	1005	1009	1009	1005	1010	1010	

Poznámky

- ⇒ spoje navazující na linku 764
- ∫ spoj jede po jiné trase
- b odjezdy zpravidla zajišťuje nízkopodlažní vozidlo
- x jede v pracovních dnech

Linka č. 562764 Velká Černoc-Podbořany

Informace a dispečink - tel.: 415214311

Přepravu zajišťuje: Autobusová doprava s.r.o. Podbořany, Dělnická 946, 44101 Podbořany; tel.: 415214311, www.adpodborany.cz, 415214311

Na lince platí jednotný tarif a smluvní přepravní podmínky Dopravy Ústeckého kraje. Informace jsou k dispozici ve vozidlech na lince.

Děkujeme, že využíváte služeb
Dopravy Ústeckého kraje
www.dopravauk.cz





Zóna	ZASTÁVKA	KLOMETROVĚ	PRACOVNÍ DNY				SOBOTA + NEDĚLE				
			101 ×	103 ×	105 ×	107 ×	151 Ⓢ+62	153 Ⓢ+62	155 Ⓢ+62	157 Ⓢ+62	
	↓ 578 od Chomutov				14:55	16:55	7:57	11:57	15:57		
931	Podbořany, aut.nádr.	odj.	0,00	9:00	13:00	15:00	17:00	8:00	12:00	16:00	20:00
931	Podbořany, Nádražní										
931	Podbořany, OSP	1,20	9:02	13:02	15:02	17:02	8:02	12:02	16:02	20:02	
931	Podbořany, ČSAD	1,90	9:04	13:04	15:04	17:04	8:04	12:04	16:04	20:04	
941	Vroutek	6,10	9:09	13:09	15:09	17:09	8:09	12:09	16:09	20:09	
941	Vroutek, Kryrská	6,50	9:11	13:11	15:11	17:11	8:11	12:11	16:11	20:11	
944	Kryry, sklárna	10,10	9:15	13:15	15:15	17:15	8:15	12:15	16:15	20:15	
944	Kryry	10,50	9:17	13:17	15:17	17:17	8:17	12:17	16:17	20:17	
944	Kryry, Železniční	11,00	9:18	13:18	15:18	17:18	8:18	12:18	16:18	20:18	
945	Petrohrad, Černčice, škola	14,50	9:23	13:23	15:23	17:23	8:23	12:23	16:23	20:23	
945	Petrohrad, Černčice	14,90	9:24	13:24	15:24	17:24	8:24	12:24	16:24	20:24	
945	Petrohrad	16,50	9:26	13:26	15:26	17:26	8:26	12:26	16:26	20:26	
954	Jesenice, Chotěšov	19,20	9:30	13:30	15:30	17:30	8:30	12:30	16:30	20:30	
954	Jesenice, nám.	↓ 22,30	9:35	13:35	15:35	17:35	8:35	12:35	16:35	20:35	
954	Jesenice, žel.st.	přij.	23,00	9:36	13:36	15:36	17:36	8:36	12:36	16:36	20:36
	<i>Délka spoje [km]</i>		23,00	23,00	23,00	23,00	23,00	23,00	23,00	23,00	23,00
	<i>Pořadí vozu</i>		1009	1003	1007	1003	1033	1033	1033	1033	1033

Poznámky

- ↓ přípojně spoje na linku 766
- | spoj zastávkou projíždí
- × jede v pracovních dnech
- Ⓢ jede v sobotu
- + jede v neděli a ve státem uznávané svátky
- 62 jede od 19.4. do 29.9.

Linka č. 562766 Podbořany - Kryry - Jesenice

Informace a dispečink - tel.: 415214311

Přepřevu zajišťuje: Autobusová doprava s.r.o. Podbořany, Dělnická 946, 44101 Podbořany; tel.: 415214311, www.adpodborany.cz, 415214311

Na lince platí jednotný tarif a smluvní přepravní podmínky Dopravy Ústeckého kraje. Informace jsou k dispozici ve vozidlech na lince.

Děkujeme, že využíváte služeb
Dopravy Ústeckého kraje
www.dopravauk.cz





Zóna	ZASTÁVKA	KLOMETROVĚ	PRACOVNÍ DNY				SOBOTA + NEDĚLE				
			102 ✕	104 ✕	106 ✕	108 ✕	152 Ⓢ+62	154 Ⓢ+62	156 Ⓢ+62	158 Ⓢ+62	
954	Jesenice,žel.st.	odj.	0,00	10:24	14:24	16:24	18:24	9:24	13:24	17:24	20:38
954	Jesenice,,nám.		0,80	10:25	14:25	16:25	18:25	9:25	13:25	17:25	20:39
954	Jesenice,Chotěšov		3,90	10:30	14:30	16:30	18:30	9:30	13:30	17:30	20:44
945	Petrohrad		6,60	10:34	14:34	16:34	18:34	9:34	13:34	17:34	20:48
945	Petrohrad,Černčice		8,20	10:36	14:36	16:36	18:36	9:36	13:36	17:36	20:50
945	Petrohrad,Černčice,škola		8,70	10:37	14:37	16:37	18:37	9:37	13:37	17:37	20:51
944	Kryry,Železniční		12,20	10:42	14:42	16:42	18:42	9:42	13:42	17:42	20:56
944	Kryry		12,60	10:43	14:43	16:43	18:43	9:43	13:43	17:43	20:57
944	Kryry,sklárna		13,00	10:45	14:45	16:45	18:45	9:45	13:45	17:45	20:59
941	Vroutek,Kryrská		16,60	10:49	14:49	16:49	18:49	9:49	13:49	17:49	21:03
941	Vroutek		17,10	10:51	14:51	16:51	18:51	9:51	13:51	17:51	21:05
931	Podbořany,ČSAD		21,20	10:56	14:56	16:56	18:56	9:56	13:56	17:56	21:10
931	Podbořany,OSP		21,90	10:58	14:58	16:58	18:58	9:58	13:58	17:58	21:12
931	Podbořany,Nádražní		22,70	10:59	14:59	16:59	18:59	9:59	13:59	17:59	21:13
931	Podbořany,aut.nádr.	přij.	23,20	11:00	15:00	17:00	19:00	10:00	14:00	18:00	21:14
	⇒ 578 Chomutov			15:05	17:05	19:05	10:07	14:07	18:07		
	⇒ 745 Žatec			11:04	15:04	17:04	19:04				
	<i>Délka spoje [km]</i>		23,20	23,20	23,20	23,20	23,20	23,20	23,20	23,20	23,20
	<i>Pořadí vozu</i>		1009	1003	1007	1003	1033	1033	1033	1033	1033

Poznámky

- ⇒ spoje navazující na linku 766
- ✕ jede v pracovních dnech
- Ⓢ jede v sobotu
- † jede v neděli a ve státem uznávané svátky
- 62 jede od 19.4. do 29.9.

Linka č. 562766 Jesenice - Kryry - Podbořany

Informace a dispečink - tel.: 415214311

Přepravu zajišťuje: Autobusová doprava s.r.o. Podbořany,Dělnická 946,44101 Podbořany; tel.: 415214311, www.adpodborany.cz, 415214311

Na lince platí jednotný tarif a smluvní přepravní podmínky Dopravy Ústeckého kraje. Informace jsou k dispozici ve vozidlech na lince.

Děkujeme, že využíváte služeb
Dopravy Ústeckého kraje
www.dopravauk.cz





Zóna	ZASTÁVKA	KILOMETROVNÍK				PRACOVNÍ DNY					
						101 ×	103 ×	105 ×	107 ×	109 ×	
931	Podbořany, aut.nádr.	odj.	0,00	0,00	0,00	0,00	5:50	6:40	12:30	15:30	17:30
931	Podbořany,Nádražní										
931	Podbořany,OSP		1,20	1,20	∧	1,20	∧	6:42	12:32	15:32	17:32
931	Podbořany,ČSAD		1,90	1,90	∧	1,90	∧	6:44	12:34	15:34	17:34
941	Vroutek		6,10	6,10	∧	6,10	∧	6:49	12:39	15:39	17:39
941	Vroutek,Kryrská		6,50	6,50	∧	6,50	∧	6:51	12:41	15:41	17:41
944	Kryry,sklárna		10,10	10,10	∧	10,10	∧	6:55	12:45	15:45	17:45
944	Kryry,nám.		10,80	10,80	∧	10,80	∧	6:57	12:47	15:47	17:47
936	Očihov		∧	14,60	6,30	∧	5:57	∧	12:52	15:52	∧
936	Očihov,Očihovec		∧	15,90	7,60	∧	5:59	∧	12:54	15:54	∧
948	Kryry,Strojetice		15,30	17,80	9,50	15,30	6:02	7:02	12:57	15:57	17:52
948	Kryry,Strojetice,kříž.		∧	18,00	9,70	15,50	6:03	∧	12:58	15:58	17:53
948	Kryry,Běsno		∧	20,40	12,10	17,90	6:06	∧	13:01	16:01	17:56
948	Kryry,Strojetice,kříž.		∧	22,80				∧	13:04	16:04	
947	Kolešov	přij.	18,70	26,10				7:07	13:09	16:09	
<i>Délka spoje [km]</i>							12,10	18,70	26,10	26,10	17,90
<i>Pořadí vozu</i>							1008	1008	1005	1005	1004

Poznámky

- | spoj zastávkou projíždí
- ∧ spoj jede po jiné trase
- × jede v pracovních dnech

Linka č. 562773 Podbořany-Kryry-Kolešov

Informace a dispečink - tel.: 415214311

Přepravu zajišťuje: Autobusová doprava s.r.o. Podbořany,Dělnická 946,44101 Podbořany; tel.: 415214311, www.adpodborany.cz, 415214311

Na lince platí jednotný tarif a smluvní přepravní podmínky Dopravy Ústeckého kraje. Informace jsou k dispozici ve vozidlech na lince.

Děkujeme, že využíváte služeb
Dopravy Ústeckého kraje
www.dopravauk.cz





Zóna	ZASTÁVKA	KILOMETROVNÍK				PRACOVNÍ DNY					
						102 ✕	104 ✕	106 ✕	108 ✕	110 ✕	
947	Kolešov	odj.	0,00	0,00	0,00			7:08	13:09	16:10	
948	Kryry, Strojeticе, křiž.		3,20	∩	∩			7:14	∩	∩	
948	Kryry, Běsno		5,60	∩	∩	0,00	5:14	6:09	7:17	∩	
948	Kryry, Strojeticе, křiž.		8,00	∩	∩	2,40	5:17	6:12	7:20	∩	
948	Kryry, Strojeticе		8,20	3,40	3,40	2,60	5:18	6:13	7:21	13:14	
936	Očihov, Očihovec		10,20	∩	5,40	∩	∩	∩	7:24	∩	
936	Očihov		11,40	∩	6,60	∩	∩	∩	7:26	∩	
944	Kryry, nám.	přij.	15,20	7,90	∩	7,10	5:23	6:18	7:32	13:19	
944	Kryry, nám.	odj.	15,20	7,90	∩	7,10	5:23	6:23	7:35	13:19	
944	Kryry, sklárna		∩	8,70	∩	7,90	5:25	6:25	∩	13:21	
941	Vroutek, Kryrská		∩	12,30	∩	11,50	5:29	6:29	∩	13:25	
941	Vroutek		20,10	12,80	∩	12,00	5:31	6:31	7:43	13:27	
931	Podbořany, ČSAD		∩	16,90	∩	16,10	5:36	6:36	∩	13:32	
931	Podbořany, OSP		∩	17,60	∩	16,80	5:38	6:38	∩	13:34	
931	Podbořany, Nádražní		25,70	18,40	12,40	17,60	5:39	6:39	7:51	13:35	
931	Podbořany, aut.nádr.	přij.	26,20	18,90	12,90	18,10	5:40	6:40	7:52	13:36	
			<i>Délka spoje [km]</i>				18,10	18,10	26,20	18,90	12,90
			<i>Pořadí vozu</i>				1008	1008	1008	1005	1005

Poznámky

- | spoj zastávkou projíždí
- ∩ spoj jede po jiné trase
- ✕ jede v pracovních dnech

Linka č. 562773 Kolečov-Kryry-Podbořany

Informace a dispečink - tel.: 415214311

Převpravu zajišťuje: Autobusová doprava s.r.o. Podbořany, Dělnická 946, 44101 Podbořany; tel.: 415214311, www.adpodborany.cz, 415214311

Na lince platí jednotný tarif a smluvní přepravní podmínky Dopravy Ústeckého kraje. Informace jsou k dispozici ve vozidlech na lince.

Děkujeme, že využíváte služeb
Dopravy Ústeckého kraje
www.dopravauk.cz





Zóna	ZASTÁVKA	KILOMETROVNÍK			PRACOVNÍ DNY			
					101 ×	103 ×	105 ×	
931	Podbořany, aut.nádr.	odj.	0,00	0,00	0,00	7:01	13:40	15:50
931	Podbořany, Nádražní							
931	Podbořany, OSP		1,20	1,20		13:42	15:52	
931	Podbořany, ČSAD		1,90	1,90		13:44	15:54	
941	Vroutek	6,10	6,10	6,10	7:09	13:49	15:59	
941	Vroutek, líheň	∩	7,90	∩	∩	13:52	∩	
943	Nepomyšl, Dvorce, záv.	∩	9,90	∩	∩	13:54	∩	
941	Vroutek, Skytaly, rozc. 1.0 Dětaň	∩	11,90	∩	∩	13:57	∩	
942	Vroutek, Vrbička	∩	14,90	∩	∩	14:01	∩	
941	Vroutek, Karlovarská		∩	6,60		∩	16:01	
942	Vroutek, Vesce, rozc.	11,00	∩	11,00	7:13	∩	16:07	
942	Vroutek, Mlýnce	11,90	∩	11,90	7:15	∩	16:09	
942	Vroutek, Skytaly	13,50	∩	13,50	7:18	∩	16:12	
946	Valeč	přij.	17,40	18,50	17,40	7:23	14:05	16:17
<i>Délka spoje [km]</i>					17,40	18,50	17,40	
<i>Pořadí vozu</i>					1003	1005	1004	

Poznámky

- | spoj zastávkou projíždí
- ∩ spoj jede po jiné trase
- × jede v pracovních dnech
- ☒ spoj nebo zastávka je na zavolání a to nejméně 30 minut před odjezdem na 5 4317 4317 volba 1.

Linka č. 562774 Podbořany-Valeč
 Informace a dispečink - tel.: 415214311

Přepravu zajišťuje: Autobusová doprava s.r.o. Podbořany, Dělnická 946, 44101 Podbořany; tel.: 415214311, www.adpodborany.cz, 415214311
 Na lince platí jednotný tarif a smluvní přepravní podmínky Dopravy Ústeckého kraje. Informace jsou k dispozici ve vozidlech na lince.

Děkujeme, že využíváte služeb
 Dopravy Ústeckého kraje
 www.dopravauk.cz



774

Valeč-Podbořany

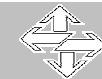

DOPRAVA
ÚSTECKÉHO
KRAJE

Platí od 1.2.2019 do 31.1.2021

Zóna	ZASTÁVKA	KILOMETROVNIK		PRACOVNÍ DNY			
				102	104	106	
				×	× A	×	
946	Valeč	odj.	0,00	0,00	7:23	14:05	16:17
942	Vroutek, Skytaly		∩	3,90	∩	14:10	∩
942	Vroutek, Mlýnce		∩	5,50	∩	14:13	∩
942	Vroutek, Vesce, rozc.		∩	6,40	∩	14:15	∩
941	Vroutek, Karlovarská		∩	10,80	∩	14:21	∩
942	Vroutek, Vrbička		3,60	∩	7:27	∩	16:21
941	Vroutek, Skytaly, rozc.1.0 Dětaň		6,60	∩	7:31	∩	16:25
943	Nepomyšl, Dvorce, záv.		8,60	∩	7:34	∩	16:28
941	Vroutek, líheň		10,60	∩	7:36	∩	16:30
941	Vroutek		12,40	11,30	7:39	14:23	16:33
931	Podbořany, ČSAD		16,50	15,40	7:44	14:28	16:38
931	Podbořany, OSP		17,20	16,10	7:46	14:30	16:40
931	Podbořany, Nádražní		18,00	16,90	7:47	14:31	16:41
931	Podbořany, aut.nádr.	přij.	18,50	17,40	7:48	14:32	16:42
			<i>Délka spoje [km]</i>		18,50	17,40	18,50
			<i>Pořadí vozu</i>		1003	1005	1004

Poznámky

- ∩ spoj jede po jiné trase
- × jede v pracovních dnech
- A pokračuje jako linka 745 do zastávky Žatec, aut.nádr.

Linka č. 562774 Valeč-Podbořany
Informace a dispečink - tel.: 415214311

Přepravu zajišťuje: Autobusová doprava s.r.o. Podbořany, Dělnická 946, 44101 Podbořany; tel.: 415214311, www.adpodborany.cz, 415214311
Na lince platí jednotný tarif a smluvní přepravní podmínky Dopravy Ústeckého kraje. Informace jsou k dispozici ve vozidlech na lince.

Děkujeme, že využíváte služeb
Dopravy Ústeckého kraje
www.dopravauk.cz





Zóna	ZASTÁVKA	KILOMETROVNÍK							PRACOVNÍ DNY										SOBOTA + NEDĚLE				
									101 ✕	103 ✕	105 ✕	107 ✕54	109 ✕	111 ✕	113 ✕	115 ✕44	117 ✕54	119 ✕54	121 ✕	123 ✕	151 Ⓞ†62	153 Ⓞ†62	155 Ⓞ†62
	↓ 744 od Žatec ↓ 745 od Žatec								5:56		7:21	8:56	12:56	13:56		14:56	15:56		16:56	18:56			
931	Podbořany, aut.nádr. odj.	0,00	0,00	0,00	0,00	0,00	0,00	0,00	4:58	5:58	6:26	7:22	9:05	13:05	14:05	15:05	15:05	16:05	17:05	19:05	10:05	14:05	18:05
931	Podbořany, Nádražní																						
931	Podbořany, OSP	1,20	1,20	∩	1,20	1,20	1,20	1,20	5:00	6:00	6:28	7:24	9:07	13:07	14:07	15:07	∩	16:07	17:07	19:07	10:07	14:07	18:07
931	Podbořany, nám.	∩	∩		∩	∩	∩	∩	∩	∩	∩	∩	∩	∩	∩	∩		∩	∩	∩	∩	∩	∩
931	Podbořany, Žatecká	∩	∩	1,10	∩	∩	∩	∩	∩	∩	∩	∩	∩	∩	∩	∩	15:08	∩	∩	∩	∩	∩	∩
933	Krásný Dvůr, Vysoké Třebošice	∩	∩	4,40	∩	∩	∩	∩	∩	∩	∩	∩	∩	∩	∩	∩	15:12	∩	∩	∩	∩	∩	∩
933	Krásný Dvůr	∩	∩	6,40	∩	∩	∩	∩	∩	∩	∩	∩	∩	∩	∩	∩	15:15	∩	∩	∩	∩	∩	∩
931	Podbořany, Hlubany, záv.	2,30	2,30	∩	2,30	2,30	2,30	2,30	5:02	6:02	6:30	7:26	9:09	13:09	14:09	15:09	∩	16:09	17:09	19:09	10:09	14:09	18:09
931	Podbořany, Buškovice	3,60	3,60	10,30	3,60	3,60	3,60		5:04	6:04	6:32		9:11	13:11	14:11	15:11	15:20	16:11	17:11	19:11	10:11	14:11	18:11
943	Nepomyšl přij.	8,10	8,10	14,80	8,10	8,10	8,10	8,10	5:11	6:11	6:39	7:35	9:18	13:18	14:18	15:18	15:27	16:18	17:18	19:18	10:18	14:18	18:18
943	Nepomyšl odj.	8,10	8,10	14,80	8,10	8,10			5:11		6:39		9:19	13:19	14:18	15:19	15:28	16:18	17:19	19:18	10:18	14:18	18:18
943	Nepomyšl, Dvůrecká	8,80	∩	∩	8,80	8,80			5:12		∩		∩	∩	14:19	∩	∩	16:19	∩	∩	∩	∩	∩
943	Nepomyšl, Dvůrce	10,20	∩	∩	10,20	10,20			5:15		∩		∩	∩	14:22	∩	∩	16:22	∩	∩	∩	∩	∩
943	Nepomyšl, Dvůrce, záv.	11,40	∩	∩	11,40				5:17		∩		∩	∩	14:24	∩	∩		∩	∩	∩	∩	∩
941	Vroutek, líheň	13,40	∩	∩	13,40				5:19		∩		∩	∩	14:26	∩	∩		∩	∩	∩	∩	∩
941	Vroutek	15,20	∩	∩	15,20				5:22		∩		∩	∩	14:29	∩	∩		∩	∩	∩	∩	∩
941	Vroutek, líheň	17,00	∩	∩					5:25		∩		∩	∩		∩	∩		∩	∩	∩	∩	∩
943	Nepomyšl, Dvůrce, záv.	19,00	∩	∩					5:27		∩		∩	∩		∩	∩		∩	∩	∩	∩	∩
943	Nepomyšl, Dvůrce	20,10	∩	∩					5:29		∩		∩	∩		∩	∩		∩	∩	∩	∩	∩
943	Nepomyšl, kostel	22,20							5:31														
949	Podbořanský Rohozec přij.	26,10	12,20	18,90					5:36		6:45		9:25	13:25		15:25	15:34		17:25	19:24	10:24	14:24	18:24
		Délka spoje [km]							26,10	8,10	12,20	8,10	12,20	12,20	15,20	12,20	18,90	10,20	12,20	12,20	12,20	12,20	12,20
		Pořadí vozu							1001	1011	1011	1004	1005	1004	1007	1003	1003	1003	1009	1003	1033	1033	1033

Poznámky

↓ přípojně spoje na linku 778

| spoj zastávkou projíždí

∩ spoj jede po jiné trase

✕ jede v pracovních dnech

Ⓞ jede v sobotu

† jede v neděli a ve státem uznávané svátky

44 jede 1.2., od 11.2. do 17.2., 18.4., od 29.6. do 1.9. a od 29.10. do 30.10.

54 nejede 1.2., od 11.2. do 17.2., 18.4., od 29.6. do 1.9. a od 29.10. do 30.10.

62 jede od 19.4. do 29.9.

Linka č. 562778 Podbořany-Nepomyšl-Podbořanský Rohozec

Informace a dispečink - tel.: 415214311

Převahu zajišťuje: Autobusová doprava s.r.o. Podbořany, Dělnická 946, 44101 Podbořany; tel.: 415214311, www.adpodborany.cz, 415214311

Na lince platí jednotný tarif a smluvní přepravní podmínky Dopravy Ústeckého kraje. Informace jsou k dispozici ve vozidlech na lince.

Děkujeme, že využíváte služeb



Dopravy Ústeckého kraje

www.dopravauk.cz





Zóna	ZASTÁVKA	KILOMETROVNÍK						PRACOVNÍ DNY										SOBOTA + NEDĚLE					
								102 ×	104 × A	106 ×	108 ×	110 × 54	112 ×	114 ×	116 ×	118 ×	120 × 54	122 ×	152 Ⓢ 62	154 Ⓢ 62	156 Ⓢ 62		
949	Podbořanský Rohozec	odj.	0,00	0,00				4:39	5:36		6:46		9:35	13:35		15:35		17:35	10:36	14:36	18:36		
943	Nepomyšl,kostel			3,90							6:51												
943	Nepomyšl,Dvěrce		∩	∩				∩	∩		∩		∩	∩		∩		∩	∩	∩	∩		
943	Nepomyšl,Dvěrce,záv.		∩	∩				∩	∩		∩		∩	∩		∩		∩	∩	∩	∩		
941	Vroutek,líheň		∩	∩				∩	∩		∩		∩	∩		∩		∩	∩	∩	∩		
941	Vroutek		∩	∩	0,00			∩	∩		∩		∩	∩	14:30	∩		∩	∩	∩	∩		
941	Vroutek,líheň		∩	∩	1,80			∩	∩		∩		∩	∩	14:33	∩		∩	∩	∩	∩		
943	Nepomyšl,Dvěrce,záv.		∩	∩	3,80			∩	∩		∩		∩	∩	14:35	∩		∩	∩	∩	∩		
943	Nepomyšl,Dvěrce		∩	∩	6,00	4,90	0,00	∩	∩		6:55		∩	∩	14:37	∩	16:37	∩	∩	∩	∩		
943	Nepomyšl,Dvěrecká		∩	∩	7,40	6,30	1,40	∩	∩		6:58		∩	∩	14:40	∩	16:40	∩	∩	∩	∩		
943	Nepomyšl	přij.	4,10	8,10	7,00	2,10		4:45	5:42		6:59		9:41	13:41	14:41	15:41	16:41	17:41	10:42	14:42	18:42		
943	Nepomyšl	odj.	4,10	8,10	7,00	2,10	0,00	4:45	5:42	6:12	7:02	7:36	9:42	13:42	14:42	15:42	16:42	17:42	10:42	14:42	18:42		
931	Podbořany,Buškovice		8,60	12,60	11,50	6,60	4,50	4,50	4:52	5:49	6:19	7:09	7:43	9:49	13:49	14:49	15:49	16:49	17:49	10:49	14:49	18:49	
931	Podbořany,Hlubany,záv.		9,90	13,90	12,80	7,90	5,80	∩	4:54	5:51	6:21	7:11	∩	9:51	13:51	14:51	15:51	16:51	17:51	10:51	14:51	18:51	
933	Krásný Dvůr		∩	∩	∩	∩	∩	8,20	∩	∩	∩	∩	7:48	∩	∩	∩	∩	∩	∩	∩	∩		
933	Krásný Dvůr,Vysoké Třebošice		∩	∩	∩	∩	∩	10,30	∩	∩	∩	∩	7:51	∩	∩	∩	∩	∩	∩	∩	∩		
931	Podbořany,Žatecká		∩	∩	∩	∩	∩	13,60	∩	∩	∩	∩	7:55	∩	∩	∩	∩	∩	∩	∩	∩		
931	Podbořany,nám.		∩	∩	∩	∩	∩	13,80	∩	∩	∩	∩	7:56	∩	∩	∩	∩	∩	∩	∩	∩		
931	Podbořany,OSP		10,90	14,90	13,80	8,90	6,80	∩	4:56	5:53	6:23	7:13	∩	9:53	13:53	14:53	15:53	16:53	17:53	10:53	14:53	18:53	
931	Podbořany,Nádražní		11,70	15,70	14,60	9,70	7,60	14,20	4:57	5:54	6:24	7:14	7:57	9:54	13:54	14:54	15:54	16:54	17:54	10:54	14:54	18:54	
931	Podbořany,aut.nádr.	přij.	12,20	16,20	15,10	10,20	8,10	14,70	4:58	5:55	6:25	7:15	7:58	9:55	13:55	14:55	15:55	16:55	17:55	10:55	14:55	18:55	
	⇒ 744 Žatec								5:00	6:04	6:30	7:24		10:04	14:04	16:04		18:04					
	⇒ 745 Žatec															15:04	17:04		11:04	15:04	19:04		
			Délka spoje [km]						12,20	12,20	8,10	16,20	14,70	12,20	12,20	15,10	12,20	10,20	12,20	12,20	12,20	12,20	12,20
			Pořadí vozu						1001	1001	1011	1011	1004	1005	1004	1007	1003	1003	1009	1033	1033	1033	

Poznámky

⇒ spoje navazující na linku 778

| spoj zastávkou projíždí

∩ spoj jede po jiné trase

× jede v pracovních dnech

Ⓢ jede v sobotu

† jede v neděli a ve státem uznávané svátky

54 nejede 1.2., od 11.2. do 17.2., 18.4., od 29.6. do 1.9. a od 29.10. do 30.10.

62 jede od 19.4. do 29.9.

A pokračuje jako linka 744 do zastávky Kryry,Stebno

Linka č. 562778 Podbořanský Rohozec-Nepomyšl-Podbořany

Informace a dispečink - tel.: 415214311

Převážně zajišťuje: Autobusová doprava s.r.o. Podbořany,Dělnická 946,44101 Podbořany; tel.: 415214311, www.adpodborany.cz, 415214311

Na lince platí jednotný tarif a smluvní přepravní podmínky Dopravy Ústeckého kraje. Informace jsou k dispozici ve vozidlech na lince.

Děkujeme, že využíváte služeb



Dopravy Ústeckého kraje

www.dopravauk.cz



DODATEK Č. 4

KE SMLouvĚ O SPOLUPRÁCI PŘI ZAJIŠŤOVÁNÍ DOPRAVNÍ OBSLUŽNOSTI VEŘEJNOU LINKOVOU DOPRAVOU A VEŘEJNOU DRÁŽNÍ OSOBNÍ DOPRAVOU

uzavřený níže zmíněného dne, měsíce a roku mezi smluvními stranami:

1. Ústecký kraj

Sídlo: Velká Hradební 3118/48, 400 02 Ústí nad Labem
Zastoupený: Jaroslavem Komínkem, náměstkem hejtmána Ústeckého kraje
Kontaktní osoba: Ing. Jindřich Franěk, vedoucí odboru dopravy a silničního hospodářství
E-mail/tel.: franek.j@kr-ustecky.cz / 475 657 526
IČ: 70892156
DIČ: CZ70892156
Bankovní spojení: Česká spořitelna, a.s., číslo účtu: 882733379/0800

(dále jen „**Kraj**“)

a

2. Statutární město Ústí nad Labem

Sídlo: Velká Hradební 2336/8, 401 00 Ústí nad Labem
Zastoupené: Mgr. Ing. Petrem Nedvědickým, primátorem statutárního města Ústí nad Labem
Kontaktní osoba: Ing. Dalibor Dařilek, vedoucí odboru dopravy a majetku
E-mail/tel.: dalibor.darilek@mag-ul.cz / 475 271 843
IČ: 00081531
DIČ: CZ00081531
Bankovní spojení: Komerční banka, a.s., číslo účtu: 9005-1125411/0100

(dále jen „**Město**“, společně s Krajem dále jen „**Smluvní strany**“)

VZHLEDEM K TOMU, ŽE:

- A. Smluvní strany mezi sebou dne 14. 12. 2015 uzavřely Smlouvu o spolupráci při zajišťování dopravní obslužnosti veřejnou linkovou dopravou a veřejnou drážní osobní dopravou č. 15/SML2866 (dále jen „**Smlouva**“), jejímž účelem je vzájemná spolupráce a koordinace Smluvních stran směřující k (i) zajištění vzájemného uznávání jízdních dokladů vystavovaných dopravci DÚK na straně jedné a dopravcem zajišťujícím dopravní obslužnost územního obvodu Města (dále jen „**dopravce MHD**“) na straně druhé a opravňujících cestující k využívání služeb veřejné drážní osobní dopravy a veřejné linkové dopravy poskytovaných těmito dopravci a (ii) nastavení principů vyrovnávání snížených tržeb (resp. zvýšené kompenzace hrazené Městem dopravci MHD za zajišťování provozu městské hromadné dopravy v rámci zajišťování dopravní obslužnosti územního obvodu Města) v důsledku vzájemného uznávání jízdních dokladů dle Smlouvy;

- B. Smluvní strany mezi sebou uzavřely dne 30.6.2016 dodatek č. 1 ke Smlouvě, dne 7.6.2018 dodatek č. 2 ke Smlouvě a dne 17.8.2018 dodatek č. 3 ke Smlouvě;
- C. Smluvní strany se dohodly, že v ceníku jízdného tvořícího přílohu č. 1 Smlouvy bude uveden aktuálně platný Ceník jízdného DÚK;
- D. Smluvní strany se dohodly, že upřesní své povinnosti související s úpravou tarifních položek v důsledku inflace dle článku III. odst. 17. a 18. Smlouvy a současně odloží první úpravu tarifních položek v důsledku inflace na 1. 1. 2020;
- E. Zákon č. 6/2019 Sb., kterým se mění zákon č. 235/2004 Sb., o dani z přidané hodnoty, ve znění pozdějších předpisů, stanoví snížení sazby daně z přidané hodnoty u pozemní (s výjimkou dopravy lyžařskými vleky) a vodní hromadné pravidelné dopravy cestujících a jejich zavazadel z 15 % na 10 %. Novela nabyla účinnosti 1. 2. 2019;
- F. z výše uvedených důvodů je nezbytné (i) změnit strukturu tarifu uvedeného v příloze č. 1 Smlouvy, (ii) zcela nově upravit povinnosti Smluvních stran související s úpravou tarifních položek v důsledku inflace a (iii) změnit výši referenčních tržeb tak, aby korespondovala se změnou sazby daně z přidané hodnoty;

uzavřely spolu Smluvní strany tento dodatek č. 4 ke Smlouvě (dále jen „**Dodatek**“):

I. Změna Ceníku jízdného DÚK

Smluvní strany se dohodly, že dosavadní příloha č. 1 Smlouvy se v plném rozsahu nahrazuje přílohou č. 1 tohoto Dodatku.

II. Změna principů vyrovnávání tržeb mezi Ústeckým krajem a Městem

1. Text v odstavci 17. Článku III. Práva a povinnosti smluvních stran Smlouvy je kompletně nahrazen tímto zněním:

„17. (a) Smluvní strany se zavazují zajistit, že k 1. 1. 2020 a dále k 1. 1. každého druhého následujícího roku trvání této smlouvy počínaje kalendářním rokem 2022 budou pro období příslušného a bezprostředně následujícího kalendářního roku všechny jednotlivé tarifní položky uvedené v příloze č. 1 této smlouvy, které jsou jednotlivým jízdným jednozónovým v zóně 101 Ústí nad Labem a časovým jízdným v zóně 101 Ústí nad Labem (včetně ostatních jednozónových časových jízdenek platných v zóně 101 Ústí nad Labem), upraveny tak, že budou vynásobeny koeficientem rovnajícím se poměru mezi (a) průměrnou výší bazického indexu - míry inflace vyjádřené přírůstkem indexu spotřebitelských cen k základnímu období za 12 po sobě jdoucích kalendářních měsíců od července roku o dva roky předcházejícího kalendářního roku do června bezprostředně předcházejícího kalendářního roku a (b) průměrnou výší bazického indexu - míry inflace vyjádřené přírůstkem indexu spotřebitelských cen k základnímu období za 12 po sobě jdoucích kalendářních měsíců od července 2014 do června 2015, a to dle dat uveřejněných Českým statistickým úřadem. Částka, o kterou se má v souladu s postupem uvedeným v předcházející větě ta která tarifní položka upravit, musí být před její případnou úpravou zaokrouhlena na celé koruny české v souladu s matematickými pravidly zaokrouhlování (příčemž číslice 5 se zaokrouhluje nahoru).

(b) Povinnost zajistit úpravu tarifních položek podle pododstavce (a) vzniká výhradně tehdy, pokud po určení koeficientu pro vynásobení a po zaokrouhlení má dojít ke změně v příloze č. 1 k této smlouvě uvedené výše jednotlivého jízdného v zóně 101 Ústí nad Labem placeného hotovostí (jízdní doklady pouze v papírové podobě) – obyčejného s časovou platností 45 min.

(c) Povinnost zajistit úpravu tarifních položek podle pododstavce (a), jsou-li přitom splněny předpoklady pro vznik povinnosti dle pododstavce (b), zajistí Smluvní strany uzavřením dodatku k této smlouvě, jehož návrh je Město povinno doručit Kraji nejpozději 3 měsíce přede dnem, od kterého mají být tarifní položky upraveny. Kraj se zavazuje návrh dodatku přijmout nejpozději 2 měsíce přede dnem, od kterého mají být tarifní položky upraveny, ledaže je návrh dodatku v rozporu s touto smlouvou.

Příklad: Pro roky 2020 a 2021 budou všechny jednotlivé tarifní položky uvedené v příloze č. 1 této smlouvy k 1. 1. 2020 na základě návrhu dodatku doručeného Kraji nejpozději dne 1.10.2019 a přijatého Krajem nejpozději dne 1. 11. 2019 vynásobeny koeficientem rovnajícím se poměru mezi (a) průměrnou výší bazického indexu - míry inflace vyjádřené přírůstkem indexu spotřebitelských cen k základnímu období za 12 po sobě jdoucích kalendářních měsíců od července 2018 do června 2019 a (b) průměrnou výší bazického indexu - míry inflace vyjádřené přírůstkem indexu spotřebitelských cen k základnímu období za 12 po sobě jdoucích kalendářních měsíců od července 2014 do června 2015, a to dle dat uveřejněných Českým statistickým úřadem. V prvé řadě bude zkoumáno, zdali má být navýšena tarifní položka – jednotlivé jízdné v zóně 101 Ústí nad Labem placená hotovostí (jízdní doklady pouze v papírové podobě) – obyčejná s časovou platností 45 min. Pokud by např. měla být tato tarifní položka navýšena o 0,49 Kč, bude v souladu s matematickými pravidly zaokrouhlování tato částka zaokrouhlena na 0 Kč, a tedy fakticky k žádnému navýšení nedojde, a to ani u ostatních tarifních položek. Pokud by však např. měla být tato tarifní položka navýšena o 0,50 Kč, bude v souladu s matematickými pravidly zaokrouhlování tato částka zaokrouhlena na 1 Kč, a tedy dojde k navýšení daného tarifu o 1 Kč. V návaznosti na toto navýšení bude proveden obdobný výpočet u ostatních tarifních položek.“

2. Text v odstavci 18. Článku III. Práva a povinnosti smluvních stran Smlouvy je kompletně nahrazen tímto zněním:

„18. (a) Jestliže Město nezajistí úpravu tarifních položek dle odstavce 17. tohoto článku a v důsledku toho bude některá tarifní položka nižší než stanoví odstavec 17. tohoto článku, budou referenční tržby na 1 km dle této smlouvy po dobu, po kterou nebudou všechny jednotlivé tarifní položky upraveny dle odstavce 17. tohoto článku, vynásobeny koeficientem „K“. K úpravě tarifních položek provedené po 1. dni kalendářního měsíce se pro účely tohoto odstavce 18 poprvé přihlédne od 1. dne následujících kalendářního měsíce.

(b) Koeficient „K“, který referenční tržby na 1 km snižuje, vyjadřuje poměr mezi (i) skutečnými tržbami za období od 1. 1. 2020 do 31. 12. 2021 a za další navazující dvouletá období a (ii) tržbami, které by dopravci MHD náležely v příslušném dvouletém období, pokud by Město zajistilo úpravu tarifních položek dle odstavce 17. tohoto článku. Určený koeficient „K“ nepodléhá zaokrouhlení.

(c) Pokud však jde o časové jízdné, nezapočítávají se do tržeb, které by dopravci MHD náležely v příslušném období, pokud by Město zajistilo úpravu tarifních položek dle odstavce 17. tohoto článku:

(i) u jízdenek platných 7 dní část převyšující cenu DÚK za jízdenku platnou 7 dní dle tarifní jednice 9-10 sníženou o 5 Kč u obyčejného jízdného a o 2 Kč u zlevněného jízdného;

(ii) u jízdenek platných 30 dní část převyšující cenu DÚK za jízdenku platnou 30 dní dle tarifní jednice 9-10 sníženou o 20 Kč u obyčejného jízdného a o 10 Kč u zlevněného jízdného;

(iii) u jízdenek platných 90 dní část převyšující cenu DÚK za jízdenku platnou 90 dní dle tarifní jednice 9-10 sníženou o 60 Kč u obyčejného jízdného a o 30 Kč u zlevněného jízdného;

(iv) u jízdenek platných 180 dní část převyšující 1,8423násobek ceny DÚK za jízdenku platnou 90 dní dle tarifní jednice 9-10 sníženou o 120 Kč u obyčejného jízdného; a

(v) u jízdenek platných 365 dní část převyšující 3,4731násobek ceny DÚK za jízdenku platnou 90 dní dle tarifní jednice 9-10 sníženou o 240 Kč u obyčejného jízdného.

(d) Při určení koeficientu „K“ se nezapočítává zvýhodněné jízdné.

(e) Nová výše referenční tržby na 1 km se vztáhne k době uvedené v pododstavci (a). Celkové zúčtování bude provedeno zpětně do tří měsíců od konce období, kterým bude období od 1. 1. 2020 do 31. 12. 2021 a další navazující dvouletá období.“

3. Článek III. Práva a povinnosti smluvních stran Smlouvy se doplňuje o nový odstavec 19. s tímto zněním:

„19. (a) Jestliže Město zajistí úpravu tarifních položek nad rámec požadovaného navýšení dle odstavce 17. tohoto článku, budou referenční tržby na 1 km dle této smlouvy po dobu, po kterou budou tarifní položky upraveny nad rámec požadovaného navýšení dle odstavce 17. tohoto článku, vynásobeny koeficientem „L“. K úpravě tarifních položek provedené po 1. dni kalendářního měsíce se pro účely tohoto odstavce 19 poprvé přihlédne od 1. dne následujících kalendářního měsíce.

(b) Koeficient „L“, který referenční tržby na 1 km zvyšuje, vyjadřuje poměr mezi (i) skutečnými tržbami za období od 1. 1. 2020 do 31. 12. 2021 a za další navazující dvouletá období a (ii) tržbami, které by dopravci MHD náležely v příslušném dvouletém období, pokud by Město zajistilo úpravu tarifních položek jen v rozsahu dle odstavce 17. tohoto článku. Určený koeficient „L“ nepodléhá zaokrouhlení.

(c) Pokud však jde o časové jízdné, nezapočítávají se do skutečných tržeb:

(i) u jízdenek platných 7 dní část převyšující cenu DÚK za jízdenku platnou 7 dní dle tarifní jednice 9-10 sníženou o 5 Kč u obyčejného jízdného a o 2 Kč u zlevněného jízdného;

(ii) u jízdenek platných 30 dní část převyšující cenu DÚK za jízdenku platnou 30 dní dle tarifní jednotice 9-10 sníženou o 20 Kč u obyčejného jízdného a o 10 Kč u zlevněného jízdného;

(iii) u jízdenek platných 90 dní část převyšující cenu DÚK za jízdenku platnou 90 dní dle tarifní jednotice 9-10 sníženou o 60 Kč u obyčejného jízdného a o 30 Kč u zlevněného jízdného;

(iv) u jízdenek platných 180 dní část převyšující 1,8423násobek ceny DÚK za jízdenku platnou 90 dní dle tarifní jednotice 9-10 sníženou o 120 Kč u obyčejného jízdného; a

(v) u jízdenek platných 365 dní část převyšující 3,4731násobek ceny DÚK za jízdenku platnou 90 dní dle tarifní jednotice 9-10 sníženou o 240 Kč u obyčejného jízdného.

(d) Při určení koeficientu „L“ se nezapočítává zvýhodněné jízdné.

(e) Nová výše referenční tržby na 1 km se vztáhne k době uvedené v pododstavci (a). Celkové zúčtování bude provedeno zpětně do tří měsíců od konce období, kterým bude období od 1. 1. 2020 do 31. 12. 2021 a další navazující dvouletá období.“

III.

Změna principů vyrovnávání tržeb mezi Ústeckým krajem a Městem

Stávající znění článku IV. odst. 1 Smlouvy se s účinností od 1.2.2019 v celém rozsahu ruší a nahrazuje se tímto novým zněním:

„1. Kraj se zavazuje dorovnávat Městu za podmínek stanovených v této smlouvě referenční tržby na 1 km, s tím, že:

- referenční tržby na 1 km pro období kalendářního roku 2016 a pro období kalendářního roku 2017 se rovnají 28,00 Kč bez DPH; referenční tržby na 1 km pro období kalendářního roku 2018 a ledna 2019 se rovnají 28,35 Kč bez DPH; referenční tržby na 1 km pro období února až prosince 2019 a kalendářního roku 2020 se rovnají 29,64 Kč bez DPH a odpovídají výpočtu z výkonových km bez režijních km; v případě změny zákonné sazby DPH pro jízdné ve veřejné dopravě Smluvní strany upraví výši referenčních tržeb na 1 km bez DPH tak, aby výše referenčních tržeb na 1 km s DPH byla shodná před i po změně zákonné sazby DPH s tím, že výsledek bude zaokrouhlen matematicky na 2 desetinná místa (např. v případě změny zákonné sazby DPH pro jízdné ve veřejné dopravě z 10 % na 15 % by referenční tržby na 1 km činily 28,35 (po zaokrouhlení z 28,3513) Kč bez DPH, přičemž výše referenčních tržeb na 1 km s DPH by před i po změně zákonné sazby DPH činila 32,604 Kč);
- referenční tržby na 1 km pro období kalendářního roku 2021 a každého následujícího kalendářního roku (Ref_i) se vypočítají dle vzorce:

$$Ref_i = Ref_{i-1} \cdot \frac{Skut_{i-1}}{Skut_{i-2}}$$

i je i -tý kalendářní rok,

Ref_{i-1} jsou referenční tržby na 1 km platné pro bezprostředně předcházející kalendářní rok,

Skut_{i-1} jsou skutečné tržby dosažené v rámci příslušné části DÚK v bezprostředně předcházejícím kalendářním roce ze všech jízdních dokladů, jejichž počáteční nebo cílová zóna bude zóna Ústí nad Labem, a

Skut_{i-2} jsou skutečné tržby dosažené v rámci příslušné části DÚK v kalendářním roce bezprostředně předcházejícím předcházejícímu kalendářnímu roku ze všech jízdních dokladů, jejichž počáteční nebo cílová zóna bude zóna Ústí nad Labem,

[například referenční tržby na 1 km pro období kalendářního roku 2021 (Ref₂₀₂₁) se vypočítají jako součin referenčních tržeb na 1 km platných pro kalendářní rok 2020 (Ref₂₀₂₀) a podílu skutečných tržeb na 1 km dosažených v rámci příslušné části DÚK v kalendářním roce 2020 ze všech jízdních dokladů, jejichž počáteční nebo cílová zóna bude zóna Ústí nad Labem (Skut₂₀₂₀), a skutečných tržeb na 1 km dosažených v rámci příslušné části DÚK v kalendářním roce 2019 (Skut₂₀₁₉) ze všech jízdních dokladů, jejichž počáteční nebo cílová zóna bude zóna Ústí nad Labem, tj. dle vzorce:

$$Ref_{2021} = Ref_{2020} \cdot \frac{Skut_{2020}}{Skut_{2019}}.$$

IV.

Závěrečná ustanovení

1. Tento Dodatek byl schválen usnesením Rady Ústeckého kraje č. [bude doplněno] ze dne [bude doplněno] a usnesením Rady statutárního města Ústí nad Labem č. [bude doplněno] ze dne [bude doplněno].
2. Tento Dodatek nabývá platnosti podpisem obou Smluvních stran a je uzavírán na dobu určitou do posledního dne platnosti Smlouvy (viz čl. VI odst. 1 Smlouvy). Tím nejsou dotčena práva a povinnosti Smluvních stran, o nichž Smlouva stanoví, že se uplatní i po tomto dni. Smluvní strany se dohodly, že tento Dodatek bude uveřejněn v registru smluv podle zákona č. 340/2015 Sb., o zvláštních podmínkách účinnosti některých smluv, uveřejňování těchto smluv a o registru smluv (zákon o registru smluv), v platném znění.
3. Vzhledem k tomu, že úprava tzv. referenční tržby na 1 km dle čl. IV. odst. 1 Smlouvy, provedená v čl. III tohoto dodatku, nepředstavuje změnu Smlouvy, nýbrž pouze potvrzení smluvních stran o konkrétní výši referenční tržby na 1 km vypočítané pro příslušné kalendářní období na základě vzorce dohodnutého ve Smlouvě, tento dodatek ve vztahu k úpravě výše tzv. referenční tržby na 1 km dle čl. IV. odst. 1 Smlouvy nepodléhá povinnému zveřejnění v registru smluv a Ústecký kraj jej může s městem uzavřít, i když stanoví výši referenční tržby na 1 km v příslušném kalendářním roce zpětně k 1.2.2019. Ostatní ujednání tohoto dodatku mimo jeho čl. III nabývají účinnosti dnem zveřejnění tohoto dodatku v registru smluv.
4. Tento Dodatek je vyhotoven ve 3 vyhotoveních, z nichž Kraj obdrží 1 a Město 2 vyhotovení.
5. Ostatní ustanovení Smlouvy, která nejsou tímto Dodatkem dotčena, zůstávají nadále v platnosti.
6. Smluvní strany prohlašují, že tento Dodatek uzavírají podle své vážné a svobodné vůle a v absenci tísně či nápadně nevýhodných podmínek, na důkaz čehož níže připojují své podpisy.

7. Nedílnou částí tohoto Dodatku jsou následující přílohy:

Příloha č. 1, která tvoří přílohu č. 1 Smlouvy

V Ústí nad Labem dne.....

V Ústí nad Labem dne.....

.....
Jaroslav Komínek
náměstek hejtmana Ústeckého kraje
na základě pověření dle usnesení
Rady Ústeckého kraje č. 038/21R/2017
ze dne 16.8.2017

.....
Mgr. Ing. Petr Nedvědický
primátor statutárního města
Ústí nad Labem

Ceník jednotlivého jízdného (jízdní doklady pouze v papírové podobě)

Tarifní jednice	Obyčejné		Zlevněné, ZTP a ZTP/P*		Časová platnost	
	Platba v hotovosti	Platba el. peněženkou	Platba v hotovosti	Platba el. peněženkou		
0-2	13 Kč	11,70 Kč	3 Kč	2,90 Kč	45 min	
3-4	15 Kč	13,50 Kč	3 Kč	2,90 Kč		
5-6	17 Kč	15,30 Kč	4 Kč	3,80 Kč		
7-8	20 Kč	18,00 Kč	5 Kč	4,50 Kč	60 min	
9-10	22 Kč	19,80 Kč	5 Kč	4,90 Kč		
11-12	24 Kč	21,60 Kč	6 Kč	5,40 Kč		
13-14	26 Kč	23,40 Kč	6 Kč	5,80 Kč	90 min	
15-16	28 Kč	25,20 Kč	7 Kč	6,30 Kč		
17-18	30 Kč	27,00 Kč	7 Kč	6,70 Kč		
19-20	33 Kč	29,70 Kč	8 Kč	7,40 Kč	120 min	
21-22	35 Kč	31,50 Kč	8 Kč	7,80 Kč		
23-24	37 Kč	33,30 Kč	9 Kč	8,30 Kč		
25-26	39 Kč	35,10 Kč	9 Kč	8,70 Kč	180 min	
27-28	41 Kč	36,90 Kč	10 Kč	9,20 Kč		
29-30	44 Kč	39,60 Kč	11 Kč	9,90 Kč		
31-32	46 Kč	41,40 Kč	11 Kč	10,30 Kč	240 min	
33-34	48 Kč	43,20 Kč	12 Kč	10,80 Kč		
35-36	50 Kč	45,00 Kč	12 Kč	11,20 Kč		
37-38	52 Kč	46,80 Kč	13 Kč	11,70 Kč	180 min	
39-40	54 Kč	48,60 Kč	13 Kč	12,10 Kč		
41-42	57 Kč	51,30 Kč	14 Kč	12,80 Kč		
43-44	59 Kč	53,10 Kč	14 Kč	13,20 Kč	240 min	
45-46	61 Kč	54,90 Kč	15 Kč	13,70 Kč		
47-48	63 Kč	56,70 Kč	15 Kč	14,10 Kč		
49-50	65 Kč	58,50 Kč	16 Kč	14,60 Kč	240 min	
51-55	71 Kč	63,90 Kč	17 Kč	15,90 Kč		
56-60	76 Kč	68,40 Kč	19 Kč	17,10 Kč		
61-65	77 Kč	69,30 Kč	19 Kč	17,30 Kč	240 min	
66-70	87 Kč	78,30 Kč	21 Kč	19,50 Kč		
71-75	93 Kč	83,70 Kč	23 Kč	20,90 Kč		
76-80	98 Kč	88,20 Kč	24 Kč	22,00 Kč	240 min	
nad 80	Cestující využijí jednodenního časového jízdného síťového					

Ceník jednodenního časového jízdného síťového v papírové podobě

Jízdné placené hotovostně i z el. peněženky	Cena
Obyčejné nad 15 let	130 Kč
Zlevněné a ZTP, ZTP/P*	32 Kč
1+2 (1 osoba bez omezení věku a max. dvě děti do 15 let)	160 Kč
2+4 (2 osoby bez omezení věku a maximálně 4 děti do věku 15 let)	220 Kč
Max. 5 (max. 5 osob bez určení věku)	330 Kč
Labe-Elbe 1+2 (1 osoba bez omezení věku a max. dvě děti do 15 let, území DÚK+VVO)	270 Kč
Labe-Elbe 2+4 (2 osoby bez omezení věku a maximálně 4 děti do věku 15 let, území DÚK+VVO)	380 Kč
Labe-Elbe Max. 5 (max. 5 osob bez určení věku, území DÚK+VVO)	580 Kč

(Platí v den nákupu a do následujícího dne do 04:00 hodin)

Ceník přepravného v papírové podobě

Přepravné placené hotovostně i z el. peněženky	Cena
spoluzavazadlo, pes - 60 min	10 Kč
spoluzavazadlo, pes - jednodenní do 4:00 následujícího dne	20 Kč
kolo - nepřestupné - platí pro 1 spoj	20 Kč
Labe-Elbe jízdní kolo/pes - jednodenní do 04:00 následujícího dne, území DÚK a VVO	90 Kč

Ceník jednodenních síťových jízdenek Euro-Nisa-Ticket v papírové podobě

Jízdné placené hotovostně i z el. peněženky	Cena
Pro 1 osobu	160 Kč
Pro 2-5 osob	320 Kč
Jízdní kolo	90 Kč

(Platí v den nákupu a do následujícího dne do 04:00 hodin)

*Zlevněné a ZTP, ZTP/P:

Děti a mládež 6-18 let:	Od 15 let prokazování úředně vydaným platným identifikačním osobním průkazem nebo žákovským průkazem nebo studentským průkazem ISIC
Záci a studenti 18-26:	Prokázání platným žákovským nebo studentským průkazem denního nebo prezenčního studia
Senioři nad 65 let:	Prokazování osobním průkazem občana Evropské unie nebo cestovním dokladem nebo jiným úředně vydaným platným identifikačním osobním dokladem
Rodiče dojíždějící do ústavů	Prokazování platným průkazem vystaveným ústavem, ve kterém je dítě umístěno. Cestující je povinen při předložení průkazu zároveň prokázat pověřené osobě svou totožnost.
ZTP, ZTP/P:	Prokazování průkazem ZTP nebo ZTP/P

Ceník jednotlivého jízdného jednozónového v zóně 101 Ústí nad Labem

Zóna	Jednotlivé jízdné placené hotovostí (Kč) (jízdní doklady pouze v papírové podobě)				Jednotlivé jízdné placené elektronickou peněženkou nebo bezkontaktní bankovní kartou (Kč)				Časová platnost
	Obyčejné		Zvýhodněné	Zlevněné*	Obyčejné		Zvýhodněné	Zlevněné*	
101 Ústí nad Labem	18 Kč		10 Kč	4 Kč	16,20 Kč		9,00 Kč	3,60 Kč	45 min
101 Ústí nad Labem	21 Kč#		12 Kč	5 Kč #	18,90 Kč #		10,80 Kč	4,50 Kč #	60 min
101 Ústí nad Labem	80 Kč		40 Kč	20 Kč	72,00 Kč		36,00 Kč	18,00 Kč	1 den**

** = platí ve vyznačený den a do následujícího dne do 04:00 hodin

= jízdenku lze využít pro přepravu do zón 121, 122, 171

Ceník jednotlivého jízdného jednozónového v zóně 101 Ústí nad Labem

Zóna	Jednotlivé jízdné placené přes SMS/SEJF (Kč) (jízdní doklady pouze v elektronické podobě)					Doplňkový prodej jízdenek u řidiče MHD (cena jízdného s přírůžkou dle SPP DPmÚL)				Časová platnost
	Obyčejné SMS	Obyčejné SEJF		Zvýhodněné	Zlevněné*	Obyčejné	ZTP-ZTP/P \$ Zlevněné*	Zvýhodněné	Zavazadlo pes	
101 Ústí nad Labem	20 Kč	18 Kč		-	-	25 Kč#	10 Kč #	25 Kč*	10 Kč#	60 min/ 90 min*
101 Ústí nad Labem	80 Kč	80 Kč		40 Kč	20,00 Kč	-	-	-	-	1 den**

** = platí ve vyznačený den a do následujícího dne do 04:00 hodin

\$ = jízdenku lze využít pouze pro přepravu v zónách 121, 122, 171

= jízdenku lze využít pro přepravu do zón 121, 122, 171

Ceník jednotlivého jízdného jednozónového v zóně 201 Most, 211 Komořany-Záluží, 221 Litvínov

Zóna	Jednotlivé jízdné placené v hotovosti (Kč) (jízdní doklady pouze v papírové podobě)				Jednotlivé jízdné placené elektronickou peněženkou (Kč) (jízdní doklady pouze v papírové podobě)				Časová platnost
	Obyčejné			Zlevněné*	Obyčejné			Zlevněné*	
201 Most	17 Kč			4 Kč	13,00 Kč			3,00 Kč	45 min
211 Komořany-Záluží	17 Kč			4 Kč	13,00 Kč			3,00 Kč	45 min
221 Litvínov	17 Kč			4 Kč	13,00 Kč			3,00 Kč	45 min
221 Litvínov - 201 Most	24 Kč			6 Kč	20,00 Kč			5,00 Kč	90 min
221 Litvínov - 211 Komořany-Záluží, 201 Most - 211 Komořany-Záluží	21 Kč			5 Kč	17,00 Kč			4,00 Kč	60 min

Ceník jednotlivého jízdného jednozónového v zóně 301 Děčín

Zóna	Jednotlivé jízdné placené hotovostí (Kč) (jízdní doklady pouze v papírové podobě)				Jednotlivé jízdné placené elektronickou peněženkou nebo bezkontaktní bankovní kartou (Kč)				Časová platnost
	Obyčejné			Zlevněné*	Obyčejné			Zlevněné*	
301 Děčín	20 Kč			5 Kč	15,00 Kč			4,50 Kč	45 min
301 Děčín	60 Kč			15 Kč	60,00 Kč			13,50 Kč	24 hod

Výše jízdného placeného bezkontaktními bankovními kartami (BBK) ve vozidlech DPMD,a.s. na linkách MAD Děčín odpovídá výši jízdného placeného elektronickou peněženkou. Maximální limit plateb prostřednictvím BBK je stanoven na 500 Kč.

Ceník jednotlivého jízdného jednozónového v zóně 371 Varnsdorf

Zóna	Jednotlivé jízdné placené hotovostí (Kč) (jízdní doklady pouze v papírové podobě)				Jednotlivé jízdné placené elektronickou peněženkou (Kč) (jízdní doklady pouze v papírové podobě)				Časová platnost
	Obyčejné			Zlevněné*	Obyčejné			Zlevněné*	
371 Varnsdorf	12 Kč			3 Kč	10,80 Kč			2,70 Kč	15 min
371 Varnsdorf	15 Kč			3 Kč	13,50 Kč			2,70 Kč	60 min

Ceník jednotlivého jízdného jednozónového v zónách 401 Teplice a 461 Bilina

Zóna	Jednotlivé jízdné placené hotovostí (Kč) (jízdní doklady pouze v papírové podobě)				Jednotlivé jízdné placené elektronickou peněženkou (Kč) (jízdní doklady pouze v papírové podobě)				Časová platnost
	Obyčejné			Zlevněné*	Obyčejné			Zlevněné*	
401 Teplice	20 Kč			5 Kč	18,00 Kč			4,50 Kč	45 min
461 Bilina	10 Kč			2 Kč	9,00 Kč			1,80 Kč	45 min

Ceník jednotlivého jízdného jednozónového a relačního v zónách 501 Chomutov a 511 Jirkov

Zóna	Jednotlivé jízdné placené hotovostí (Kč) (jízdní doklady pouze v papírové podobě)				Jednotlivé jízdné placené elektronickou peněženkou (Kč)** (jízdní doklady pouze v papírové podobě)				Časová platnost
	Obyčejné			Zlevněné*	Obyčejné			Zlevněné*	
501 Chomutov	17 Kč			4 Kč	14,00 Kč			3,60 Kč	45 min
511 Jirkov	17 Kč			4 Kč	14,00 Kč			3,60 Kč	45 min
501-511 Chomutov-Jirkov	17 Kč			4 Kč	14,00 Kč			3,60 Kč	45 min
501-511 Chomutov-Jirkov	20 Kč			5 Kč	17,00 Kč			4,50 Kč	60 min

** Výše jízdného placeného bezkontaktními bankovními kartami (BBK) ve vozidlech DPCHJ a.s. na linkách MHD Chomutova a Jirkova odpovídá výši jízdného placeného hotovostí.

Ceník jednotlivého jízdného jednozónového v zóně 661 Roudnice nad Labem

Zóna	Jednotlivé jízdné placené hotovostí (Kč) (jízdní doklady pouze v papírové podobě)				Jednotlivé jízdné placené elektronickou peněženkou (Kč) (jízdní doklady pouze v papírové podobě)				Časová platnost
	Obyčejné			Zlevněné*	Obyčejné			Zlevněné*	
661 Roudnice nad Labem	10 Kč			2 Kč	9,00 Kč			1,80 Kč	45 min

*Zlevněné a ZTP, ZTP/P:

Děti a mládež 6-18 let:	Od 15 let prokazování úředně vydaným platným identifikačním osobním průkazem nebo žákovským průkazem nebo studentským průkazem ISIC
Žáci a studenti 18-26:	Prokázání platným žákovským nebo studentským průkazem denního nebo prezenčního studia
Senioři nad 65 let:	Prokazování osobním průkazem občana Evropské unie nebo cestovním dokladem nebo jiným úředně vydaným platným identifikačním osobním dokladem
Rodiče dojíždějící do ústavů	Prokazování platným průkazem vystaveným ústavem, ve kterém je dítě umístěno. Cestující je povinen při předložení průkazu zároveň prokázat pověřené osobě svou totožnost.
ZTP, ZTP/P:	Prokazování průkazem ZTP nebo ZTP/P

Ceník časového jízdného

Tarifní jednice	Sedmidenní (Kč)		Třicetidenní (Kč)		Devadesátidenní (Kč)		365 denní (Kč)
	jízdni doklady v papírové podobě i na bázi BČK DÚK, lze platit hotovostí i elektronickou peněženkou BČK DÚK		jízdni doklady v papírové podobě i na bázi BČK DÚK, lze platit hotovostí i elektronickou peněženkou BČK DÚK		jízdni doklady pouze na bázi BČK DÚK, lze platit hotovostí i elektronickou peněženkou BČK DÚK		
	Obyčejné	Zlevněné*	Obyčejné	Zlevněné*	Obyčejné	Zlevněné*	Zaměstnanecké
0-2	98 Kč	24 Kč	338 Kč	84 Kč	910 Kč	227 Kč	182 Kč
3-4	113 Kč	28 Kč	390 Kč	97 Kč	1 050 Kč	262 Kč	210 Kč
5-6	128 Kč	31 Kč	442 Kč	110 Kč	1 190 Kč	297 Kč	238 Kč
7-8	150 Kč	37 Kč	520 Kč	130 Kč	1 400 Kč	350 Kč	280 Kč
9-10	165 Kč	41 Kč	572 Kč	143 Kč	1 540 Kč	385 Kč	308 Kč
11-12	180 Kč	45 Kč	624 Kč	156 Kč	1 680 Kč	420 Kč	336 Kč
13-14	195 Kč	48 Kč	676 Kč	169 Kč	1 820 Kč	455 Kč	364 Kč
15-16	210 Kč	52 Kč	728 Kč	182 Kč	1 960 Kč	490 Kč	392 Kč
17-18	225 Kč	56 Kč	780 Kč	195 Kč	2 100 Kč	525 Kč	420 Kč
19-20	248 Kč	61 Kč	858 Kč	214 Kč	2 310 Kč	577 Kč	462 Kč
21-22	263 Kč	65 Kč	910 Kč	227 Kč	2 450 Kč	612 Kč	450 Kč
23-24	278 Kč	69 Kč	962 Kč	240 Kč	2 590 Kč	647 Kč	450 Kč
25-26	293 Kč	73 Kč	1 014 Kč	253 Kč	2 730 Kč	682 Kč	450 Kč
27-28	308 Kč	76 Kč	1 066 Kč	266 Kč	2 870 Kč	717 Kč	450 Kč
29-30	330 Kč	82 Kč	1 144 Kč	286 Kč	3 080 Kč	770 Kč	450 Kč
31-32	345 Kč	86 Kč	1 196 Kč	299 Kč	3 220 Kč	805 Kč	450 Kč
33-34	360 Kč	90 Kč	1 248 Kč	312 Kč	3 360 Kč	840 Kč	450 Kč
35-36	375 Kč	93 Kč	1 300 Kč	325 Kč	3 500 Kč	875 Kč	450 Kč
37-38	390 Kč	97 Kč	1 352 Kč	338 Kč	3 640 Kč	910 Kč	450 Kč
39-40	405 Kč	101 Kč	1 404 Kč	351 Kč	3 780 Kč	945 Kč	450 Kč
41-42	428 Kč	106 Kč	1 482 Kč	370 Kč	3 990 Kč	997 Kč	450 Kč
43-44	443 Kč	110 Kč	1 534 Kč	383 Kč	4 130 Kč	1 032 Kč	450 Kč
45-46	458 Kč	114 Kč	1 586 Kč	396 Kč	4 270 Kč	1 067 Kč	450 Kč
47-48	473 Kč	118 Kč	1 638 Kč	409 Kč	4 410 Kč	1 102 Kč	450 Kč
49-50	488 Kč	121 Kč	1 690 Kč	422 Kč	4 550 Kč	1 137 Kč	450 Kč
nad 50 (síťové)	533 Kč	133 Kč	1 846 Kč	461 Kč	4 970 Kč	1 242 Kč	450 Kč

Ceník časového jízdného v zónách 101 Ústí nad Labem, 301 Děčín, 201 Most, 211 Komořany-Záluží, 221 Litvínov, 301 Děčín, 371 Varnsdorf, 401 Teplice, 461 Bilina, 501 Chomutov, 511 Jirkov, 661 Roudnice nad Labem

Tarifní jednice	Sedmidenní (Kč)		Třicetidenní (Kč)		Devadesátidenní (Kč)		Roční (Kč)
	jízdni doklady v papírové podobě i na bázi BČK DÚK, lze platit hotovostí i elektronickou peněženkou BČK DÚK		jízdni doklady v papírové podobě i na bázi BČK DÚK, lze platit hotovostí i elektronickou peněženkou BČK DÚK		jízdni doklady pouze na bázi BČK DÚK, lze platit hotovostí i elektronickou peněženkou BČK DÚK		
	Obyčejné	Zlevněné*	Obyčejné	Zlevněné*	Obyčejné	Zlevněné*	Zaměstnanecké
jednozónové 101 Ústí n. L.	158 Kč	39 Kč	535 Kč	133 Kč	1 395 Kč	348 Kč	279 Kč
jednozónové 201 Most	120 Kč	30 Kč	400 Kč	100 Kč	1 080 Kč	270 Kč	200 Kč
jednozónové 211 Komořany-Záluží	120 Kč	30 Kč	400 Kč	100 Kč	1 080 Kč	270 Kč	200 Kč
jednozónové 221 Litvínov	120 Kč	30 Kč	400 Kč	100 Kč	1 080 Kč	270 Kč	200 Kč
relační 201 Most-221 Litvínov	170 Kč	40 Kč	600 Kč	150 Kč	1 600 Kč	400 Kč	200 Kč
relační 211 Komořany-Záluží-221 Litvínov	150 Kč	35 Kč	520 Kč	130 Kč	1 400 Kč	350 Kč	200 Kč
relační 201 Most-211 Komořany-Záluží	150 Kč	35 Kč	520 Kč	130 Kč	1 400 Kč	350 Kč	200 Kč
jednozónové 301 Děčín	135 Kč	33 Kč	490 Kč	122 Kč	1 290 Kč	322 Kč	250 Kč
jednozónové 371 Varnsdorf	75 Kč	18 Kč	260 Kč	65 Kč	700 Kč	175 Kč	140 Kč
jednozónové 401 Teplice	150 Kč	37 Kč	530 Kč	132 Kč	1 260 Kč	315 Kč	266 Kč
jednozónové 461 Bilina	75 Kč	18 Kč	260 Kč	65 Kč	700 Kč	175 Kč	140 Kč
jednozónové 501 Chomutov	143 Kč	35 Kč	530 Kč	132 Kč	1 470 Kč	367 Kč	266 Kč
jednozónové 511 Jirkov	143 Kč	35 Kč	494 Kč	123 Kč	1 330 Kč	332 Kč	266 Kč
relační 501 Chom.-511 Jirk.	143 Kč	35 Kč	530 Kč	132 Kč	1 510 Kč	377 Kč	266 Kč
jednozónové 661 Roudnice nad Labem	75 Kč	18 Kč	260 Kč	65 Kč	700 Kč	175 Kč	140 Kč

*Zlevněné a ZTP, ZTP/P:

Děti a mládež 6-18 let:	Od 15 let prokazování úředně vydaným platným identifikačním osobním průkazem nebo žákovským průkazem nebo studentským průkazem ISIC
Žáci a studenti 18-26:	Prokazování platným žákovským nebo studentským průkazem denního nebo prezenčního studia
Senioři nad 65 let:	Prokazování osobním průkazem občana Evropské unie nebo cestovním dokladem nebo jiným úředně vydaným platným identifikačním osobním dokladem
Rodiče dojíždějící do ústavů	Prokazování platným průkazem vystaveným ústavem, ve kterém je dítě umístěno. Cestující je povinen při předložení průkazu zároveň prokázat pověření osobě svou totožnost.
ZTP, ZTP/P:	Prokazování průkazem ZTP nebo ZTP/P

Ceník ostatních jednozónových časových jízdenek platných v zóně 101 Ústí nad Labem*

7 denní zvýhodněné - D (časový kupón pro důchodce -65)	98 Kč	* časové jízdenky jsou v papírové nebo v el. podobě. V elektronické podobě jsou jízdní doklady na bázi BČK DÚK nebo BBK nebo v aplikaci SEJF. Papírové jízdenky jsou složeny z průkazu dopravce a časového kupónu, číselný kód průkazu musí být identický s číselným kódem na časovém kupónu. Časové jízdenky SEJF jsou složeny z el. časového kupónu a el. průkazu s fotografií.
7 denní zvýhodněné - J (časový kupón pro osobu přepravující dítě do věku	125 Kč	
30 denní zvýhodněné - D (časový kupón pro důchodce -65)	286 Kč	
30 denní zvýhodněné - N (časový kupón zlevněný)	100 Kč	
90 denní zvýhodněné - D (časový kupón pro důchodce -65)	761 Kč	
90 denní zvýhodněné - J (časový kupón pro osobu přepravující dítě do věk	905 Kč	
180 denní obyčejné nad 15 let	2 570 Kč	
365 denní obyčejné nad 15 let	4 845 Kč	

Ceník ostatních časových jízdenek platných v zóně 201 Most

365 denní obyčejné nad 15 let	4 000 Kč	pouze jízdní doklady na bázi BČK DÚK, lze platit hotovostí i el. peněženkou BČK DÚK
365 denní zlevněné	1 000 Kč	

Ceník ostatních časových jízdenek platných v zónách 221 Litvínov

365 denní obyčejné nad 15 let	4 000 Kč	pouze jízdní doklady na bázi BČK DÚK, lze platit hotovostí i el. peněženkou BČK DÚK
365 denní zlevněné	1 000 Kč	

Ceník ostatních časových jízdenek platných v relacích 201 Most - 211 Komořany-Záluží, 201 Most - 221 Litvínov, 201 Most - 211 Komořany-Záluží

365 denní obyčejná (relace 201-221)	6 000 Kč	pouze jízdní doklady na bázi BČK DÚK, lze platit hotovostí i el. peněženkou BČK DÚK
365 denní zlevněná (relace 201-221)	1 500 Kč	
365 denní obyčejná (relace 211-221)	5 000 Kč	
365 denní zlevněná (relace 211-201)	1 250 Kč	
365 denní obyčejné nad 15 let	4 000 Kč	
365 denní zlevněné	1 000 Kč	
365 denní obyčejná (relace 201-211)	5 000 Kč	
365 denní zlevněná (relace (201-211)	1 250 Kč	

Ceník ostatních jednozónových časových jízdenek platných v zóně 401 Teplice

7 denní seniorská 60-65	130 Kč	jízdní doklady lze platit hotovostí i el. Peněženkou BČK DÚK
30 denní seniorská 60-65	440 Kč	
90 denní seniorská 60-65	1 020 Kč	pouze jízdní doklady na bázi BČK DÚK, lze platit hotovostí i el. peněženkou BČK DÚK
90 denní pro Městskou policii Teplice, Policie ČR OŘ Teplice	1 100 Kč	
90 denní pro přepravu psa	760 Kč	
365 denní seniorská 70+	1 100 Kč	
365 denní zlevněná pro členy Svazu bojovníků za svobodu, Konfederace politických vězňů a Svazu PTP	500 Kč	
365 denní přenosné pro Městskou policii Teplice	830 Kč	

Ceník ostatních relačních časových jízdenek platných v zónách 501 Chomutov, 511 Jirkov a v jejich vzájemné relaci*

7 denní seniorská SD	30 Kč	jízdní doklady na bázi BČK DÚK
30 denní seniorská SD	100 Kč	
90 denní seniorská SD	285 Kč	
365 denní seniorská SD	1 000 Kč	

* Relační časové jízdenky pro zóny 501 Chomutov a 511 Jirkov lze ukládat též na původní kartu BUS KARTA. Bližší informace podá dopravce DPCHJ, a. s.

Ceník Tarifu DÚK + VVO *

Jednotlivé		Obyčejné nad 18 let	Dítě a mládež 6-18 let	
Z tarifu DÚK	Do tarifu VVO			
Teplice (401)	Altenberg (63)	42 Kč	32 Kč	
	Dippoldiswalde 60 Bad Gottleuba (71)	103 Kč	83 Kč	
	Freital (61) Pirna (70)	114 Kč	94 Kč	
	Verbundraum	136 Kč	106 Kč	
Dubí (421)	Altenberg (63)	32 Kč	26 Kč	
	Dippoldiswalde 60 Bad Gottleuba (71)	93 Kč	77 Kč	
	Freital (61) Pirna (70)	104 Kč	88 Kč	
	Dresden (10) Verbundraum	126 Kč	100 Kč	
	Altenberg (63)	26 Kč	24 Kč	
Dubí/Cínovec (423)	Dippoldiswalde 60 Bad Gottleuba (71)	87 Kč	74 Kč	
	Freital (61) Pirna (70)	98 Kč	85 Kč	
	Dresden (10) Verbundraum	120 Kč	97 Kč	
	Jednotlivé		Obyčejné nad 18 let	Dítě a mládež 6-18 let
	Z tarifu VV	Do tarifu DUK		
Altenberg (63)	Teplice (401)	4,20 €	2,90 €	
	Dubí (421)	3,60 €	2,40 €	
	Dubí/Cínovec (423)	3,20 €	2,10 €	
Dippoldiswalde 60 Bad	Teplice (401)	6,40 €	4,30 €	
	Dubí (421)	5,70 €	3,70 €	
Freital (61) Pirna (70)	Dubí/Cínovec (423)	5,40 €	3,50 €	
	Teplice (401)	8,50 €	5,70 €	
Dresden (10) Verbundraum	Dubí (421)	7,80 €	5,10 €	
	Dubí/Cínovec (423)	7,50 €	4,90 €	
Dresden (10) Verbundraum	Teplice (401)	10,70 €	7,20 €	
	Dubí (421)	10,00 €	6,60 €	
Dresden (10) Verbundraum	Dubí/Cínovec (423)	9,60 €	6,30 €	

* směr VVO – prodej pouze v Kč, směr DÚK prodej v EUR

Ceník Tarifu DÚK + VVO*

Sedmidenní

Z tarifu DÚK	Do tarifu VVO	Obyčejné nad 15 let	Dítě 6-15 let
Teplice (401)	Altenberg (63)	708 Kč	420 Kč
	Dippoldiswalde (60) Bad Gottleuba (71)	1 103 Kč	715 Kč
	Freital (61) Pirna (70)	1 537 Kč	1 041 Kč
	Dresden (10) Verbundraum	1 956 Kč	1 352 Kč
	Dubí (421)	Altenberg (63)	626 Kč
Dippoldiswalde (60) Bad Gottleuba (71)		1 021 Kč	692 Kč
Freital (61) Pirna (70)		1 455 Kč	1 018 Kč
Dresden (10) Verbundraum		1 874 Kč	1 329 Kč
Dubí/Cínovec (423)		Altenberg (63)	581 Kč
	Dippoldiswalde (60) Bad Gottleuba (71)	976 Kč	685 Kč
	Freital (61) Pirna (70)	1 410 Kč	1 011 Kč
	Dresden (10) Verbundraum	1 829 Kč	1 322 Kč

Sedmidenní

Z tarifu VVO	Do tarifu DÚK	Obyčejné nad 15 let	Dítě 6-15 let
Altenberg (63)	Teplice (401)	26,20 €	15,60 €
	Dubí (421)	23,20 €	14,70 €
	Dubí/Cínovec (423)	21,50 €	14,50 €
Dippoldiswalde (60) Bad Gottleuba (71)	Teplice (401)	40,80 €	26,50 €
	Dubí (421)	37,80 €	25,60 €
	Dubí/Cínovec (423)	36,10 €	25,40 €
Freital (61) Pirna (70)	Teplice (401)	56,90 €	38,60 €
	Dubí (421)	53,90 €	37,70 €
	Dubí/Cínovec (423)	52,20 €	37,50 €
Dresden (10) Verbundraum	Teplice (401)	72,40 €	50,10 €
	Dubí (421)	69,40 €	49,20 €
	Dubí/Cínovec (423)	67,70 €	49,00 €

Měsíční

Z tarifu DÚK	Do tarifu VVO	Obyčejné nad 15 let	Dítě 6-15 let
Teplice (401)	Altenberg (63)	2 111 Kč	1 184 Kč
	Dippoldiswalde (60) Bad Gottleuba (71)	3 210 Kč	2 007 Kč
	Freital (61) Pirna (70)	4 412 Kč	2 904 Kč
	Dresden (10) Verbundraum	5 586 Kč	3 787 Kč
	Dubí (421)	Altenberg (63)	1 825 Kč
Dippoldiswalde (60) Bad Gottleuba (71)		2 924 Kč	1 929 Kč
Freital (61) Pirna (70)		4 126 Kč	2 826 Kč
Dresden (10) Verbundraum		5 300 Kč	3 709 Kč
Dubí/Cínovec (423)		Altenberg (63)	1 669 Kč
	Dippoldiswalde (60) Bad Gottleuba (71)	2 768 Kč	1 903 Kč
	Freital (61) Pirna (70)	3 970 Kč	2 800 Kč
	Dresden (10) Verbundraum	5 144 Kč	3 683 Kč

Měsíční

Z tarifu VVO	Do tarifu DÚK	Obyčejné nad 15 let	Dítě 6-15 let
Altenberg (63)	Teplice (401)	78,20 €	43,80 €
	Dubí (421)	67,60 €	41,00 €
	Dubí/Cínovec (423)	61,80 €	40,00 €
Dippoldiswalde (60) Bad Gottleuba (71)	Teplice (401)	118,90 €	74,30 €
	Dubí (421)	108,30 €	71,50 €
	Dubí/Cínovec (423)	102,50 €	70,50 €
Freital (61) Pirna (70)	Teplice (401)	163,40 €	107,50 €
	Dubí (421)	152,80 €	104,70 €
	Dubí/Cínovec (423)	147,00 €	103,70 €
Dresden (10) Verbundraum	Teplice (401)	206,90 €	140,20 €
	Dubí (421)	196,30 €	137,40 €
	Dubí/Cínovec (423)	190,50 €	136,40 €

* směr VVO – prodej pouze v Kč, směr DÚK prodej v EUR



Ústecký kraj

Krajský úřad

Číslo příkaze:

Číslo příkazníka:

PŘÍKAZNÍ SMLOUVA

uzavřená podle ustanovení § 2430 a násl. zákona č. 89/2012 Sb., občanského zákoníku,
ve znění pozdějších předpisů (dále jen „občanský zákoník“)

Smluvní strany:

Ústecký kraj

Sídlo: Velká Hradební 3118/48, 400 02 Ústí nad Labem

Zastoupený:

IČO: 70892156

DIČ: CZ70892156

Bank. spojení: číslo účtu:

Zástupce pro věcná jednání:

E-mail/telefon:

(dále jen „příkazce“)

a

[bude doplněno]

Sídlo:

Zastoupený:

IČO:

DIČ:

Bank. spojení:

číslo účtu:

Zástupce pro věcná jednání:

E-mail/telefon:

zapsaný v obchodním rejstříku vedeném....., oddíl....., vložka....., pod sp.
zn...../ v rejstříku u úřadu v/ v evidenci
..... v

(dále jen „příkazník“)

uzavírají níže uvedeného dne, měsíce a roku tuto

PŘÍKAZNÍ SMLOUVU:

I. Preambule

1. Příkazce prohlašuje, že zveřejnil na internetové adrese <https://www.kr-ustecky.cz/> pod sekci doprava veřejný příslib ze dne 9. 7. 2019, jenž byl schválený Zastupitelstvem Ústeckého kraje usnesením č. 036/20Z/2019 ze dne 24. 6. 2019 a který platí od 15. 7. 2019 do 13. 9. 2019 (dále jen „*veřejný příslib*“). Text veřejného příslibu je přílohou č. 1 této smlouvy.
2. Veřejným příslibem se příkazce zavázal, že každému uživateli bezkontaktní čipové karty Dopravy Ústeckého kraje vydavatele Witbystar, a.s. (dříve BusLine a.s.), IČO 28360010, sídlem Kaprova 42/14, Staré Město, 110 00 Praha 1 (dále jen „*čipová karta*“), kterému vznikne nárok na vydání peněžních prostředků evidovaných v elektronické peněžence na bezkontaktních čipových kartách Dopravy Ústeckého kraje, jejichž vydavatelem je dopravce Witbystar a.s., nebo měl na této kartě nahranou elektronickou časovou jízdenku a řádně a včas splní veškeré podmínky stanovené ve veřejném příslibu (dále jen „*uživatel čipové karty*“), poskytne příkazce plnění v podobě vydání peněžních prostředků jakožto plnění za dopravce Witbystar a.s. ve výši zůstatku evidovaného na této čipové kartě ke dni vyřazení karty z integrovaného dopravního systému Dopravy Ústeckého kraje (dále jen „*IDS*“), tj. ke dni 30. 6. 2019, zaokrouhleného na celé koruny dolů a dále plnění v podobě poskytnutí bezplatné úhrady (dar) ceny ve výši 95 Kč za vydání nové bezkontaktní čipové karty Dopravy Ústeckého kraje (dále jen - obě či každé zvlášť - „*plnění*“).
3. Příkazník prohlašuje, že se seznámil s veřejným příslibem, tj. jeho obsahem, rozsahem a podmínkami, které musí uživatelé čipových karet splnit, aby mohlo dojít k jejich řádnému a včasnému přijetí veřejného příslibu, a mohlo být plněno za příkazce.

II. Předmět smlouvy

1. Předmětem této smlouvy je obstarání níže specifikované záležitosti příkazce příkazníkem:
 - a) Příkazník se zavazuje, že pro příkazce zajistí na základě plné moci, která je součástí této smlouvy, přijetí veřejného příslibu uživatelem čipové karty, který o toto projeví zájem. Vzory přijetí veřejných příslibů jsou přílohou č. 2 této smlouvy. Veřejný příslib je přijat uživatelem čipové karty jeho podpisem na daném vzoru,
 - b) příkazník se zavazuje vést seznamy jím vyřazených čipových karet z IDS ke dni 30. 6. 2019,
 - c) příkazník se zavazuje zkontrolovat splnění podmínek pro plnění z veřejného příslibu uživatelem čipové karty,
 - d) příkazník se zavazuje provést úhradu plnění uživateli čipové karty v případě, že po provedené kontrole prokazatelně došlo ke splnění podmínek veřejného příslibu,
 - e) příkazník se zavazuje, že poskytnuté plnění uživateli čipové karty neposkytne v částce vyšší než je zůstatek evidovaný na čipové kartě ke dni vyřazení této karty z IDS, tj. ke dni 30. 6. 2019, zaokrouhlené na celé koruny dolů,
 - f) příkazník se zavazuje vést průkaznou evidenci poskytnutého plnění tak, aby byla možná zpětná kontrola hospodaření s majetkem kraje. Vzor evidence poskytnutého plnění je přílohou č. 3 této smlouvy (dále jen „*evidence poskytnutého plnění*“),
 - g) příkazník se zavazuje průběžně předávat příkazci evidenci poskytnutého plnění a to měsíčně nejpozději do 15 dnů po skončení kalendářního měsíce v tištěné a elektronické podobě, která bude součástí „*měsíčního výkazu výkonů a tržeb*“ předkládaného příkazníkem příkazci na základě mezi nimi uzavřené smlouvy

o veřejných službách v přepravě cestujících veřejnou linkovou dopravou k zajištění dopravní obslužnosti Ústeckého kraje,

- h) příkazník se zavazuje ukládat u sebe listiny - přijetí veřejného příslibu uživatelem čipové karty po celou dobu jeho činnosti dle této smlouvy a předat je měsíčně spolu s evidencí měsíčního plnění ve stejném termínu příkazci, (závazky dle písm. a) – h) dále jen "záležitost").
2. Při obstarávání záležitosti jedná příkazník na účet příkazce.

III.

Práva a povinnosti příkazce

1. Příkazce je povinen předat příkazníkovi veškeré rozhodující informace týkající se vykonávané činnosti.
2. Příkazce je povinen předat příkazníkovi seznamy vyřazených čipových karet z IDS ke dni 30. 6. 2019, a to prostřednictvím zúčtovacího centra provozovaného prostřednictvím ČSAD SVT Praha, s.r.o.
3. Příkazce je povinen poskytnout v rozsahu nevyhnutelně potřebném příkazníkovi pomoc při zajištění podkladů, doplňujících údajů, upřesnění vyjádření a stanovisek, jejichž potřeba vznikne v průběhu plnění této smlouvy.
4. Příkazce je povinen předat příkazníkovi bez zbytečného odkladu veškeré podklady a dokumenty, které při své činnosti získá a jsou potřebná k obstarání záležitostí příkazcem dle této smlouvy.
5. Příkazce je povinen poskytnout příkazníkovi při plnění ze závazku, zřízeného touto smlouvou, potřebnou součinnost.

IV.

Práva a povinnosti příkazníka

1. Příkazník se zavazuje záležitost obstarat a postupovat při tom poctivě, pečlivě a s odbornou péčí, jak je vymezena v ustanovení § 5 odst. 1 zák. č. 89/2012 Sb., občanský zákoník, ve znění pozdějších předpisů (dále jen „občanský zákoník“), s použitím každého prostředku, kterého vyžaduje povaha obstarávané záležitosti, podle pokynů příkazce a v souladu s jeho zájmy, které jsou příkazníkovi známy.
2. Příkazník je dále povinen:
 - a) příkazník je povinen příkazci průběžně, úplně a pravdivě podávat zprávy o postupu obstarávání záležitosti a jeho výsledcích,
 - b) nehledě na výše uvedené je příkazník povinen vykonat takovou činnost, ke které ho pověřil příkazce,
 - c) příkazník nesmí bez souhlasu příkazce postoupit svá práva a povinnosti plynoucí z této smlouvy třetí osobě,
 - d) příkazník není oprávněn se odchýlit od pokynů příkazce,
 - e) příkazník je povinen bezodkladně příkazci sdělovat všechny příkazníkem zjištěné skutečnosti, které by mohly ovlivnit či změnit pokyny či jemu známé zájmy příkazce,
 - f) příkazník je povinen poskytnout příkazci při plnění ze závazku, zřízeného touto smlouvou, potřebnou součinnost.

V. Doba trvání příkazu, odměna a místo plnění

1. Závazek zřízený touto smlouvou se sjednává na dobu určitou v trvání od 15. 7. 2019 do 15. 10. 2019. V této lhůtě je příkazník povinen záležitost obstarat, zejména předat příkazci kompletní evidenci uvedenou v čl. II. odst. 1.
2. Příkazce za obstarání záležitostí příkazníkovi neplatí žádnou odměnu.
3. Příkazce se zavazuje, že příkazníkovi uhradí jím poskytnutá plnění jeho jménem, a to do 21 dnů od předložení evidence poskytnutého plnění, na bankovní účet uvedený v záhlaví této smlouvy.
4. Místem plnění je [bude doplněno místo informační kanceláře dopravce]. V jiném místě než ve výše uvedeném je příkazník povinen vykonávat činnost dle této smlouvy v případě, že to vyžaduje řádné plnění jeho povinností nebo na základě pokynů příkazce.

VI. Plná moc

Příkazce uděluje podle § 441 a následujících občanského zákoníku příkazníkovi plnou moc k výkonu činností popsanych v této smlouvě, tj. zajištění záležitosti. Příkazník udělenou plnou moc přijímá.

VII. Povinnost mlčenlivosti

Příkazník se zavazuje zachovávat mlčenlivost o veškerých údajích, zejména tvořící osobní data držitelů čipových karet a zdržet se veškerých aktivit, které by mohly poškodit dobré jméno či zájmy příkazce. Dále se příkazník zavazuje nevyužít údajů, získaných od příkazce ani těch, o nichž se dozvěděl v důsledku jeho vztahu k příkazci založeného touto smlouvou, pro sebe či pro jiného ani nemožnit jejich využití třetím osobám jinak, než za účelem řádného plnění ze závazku, zřízeného touto smlouvou. Tyto povinnosti trvají i po skončení účinnosti této smlouvy.

VIII. Závěrečná ustanovení

1. Příkazce tímto potvrzuje, že o uzavření této smlouvy bylo rozhodnuto Radou Ústeckého kraje usnesením č. [bude doplněno] ze dne [bude doplněno]
2. Příkazník tímto potvrzuje, že návrh na sjednání této smlouvy byl projednán v jeho výkonném orgánu.
3. Pokud v této smlouvě není stanoveno jinak, řídí se právní vztahy z ní vyplývající příslušnými ustanoveními občanského zákoníku.
4. Tato smlouva je vyhotovena ve 2 paré s platností originálu, přičemž příkazce obdrží 1 vyhotovení a příkazník 1 vyhotovení.
5. Tato smlouva bude v úplném znění uveřejněna prostřednictvím registru smluv postupem dle zákona č. 340/2015 Sb., o zvláštních podmínkách účinnosti některých smluv, uveřejňování těchto smluv a o registru smluv (zákon o registru smluv), ve znění pozdějších předpisů. Příkazník prohlašuje, že souhlasí s uveřejněním svých osobních údajů

obsažených v této smlouvě, které by jinak podléhaly znečitelnění, v registru smluv, popř. disponuje souhlasem třetích osob uvedených na své straně s uveřejněním jejich osobních údajů v registru smluv, které by jinak podléhaly znečitelnění. Smluvní strany se dohodly na tom, že uveřejnění v registru smluv provede příkazce, který zároveň zajistí, aby informace o uveřejnění této smlouvy byla zaslána příkazníkovi na e-mail. Smlouva nabývá platnosti dnem jejího uzavření a účinnosti dnem uveřejnění v registru smluv.

IX. Podpisy smluvních stran

1. Příkazce i příkazník shodně prohlašují, že si tuto smlouvu před jejím podpisem přečetli, že byla uzavřena po vzájemném projednání podle jejich pravé a svobodné vůle, určitě, vážně a srozumitelně, bez zneužití tísně, nezkušenosti, rozumové slabosti, rozrušení nebo lehkomyšlnosti druhé strany, na důkaz čehož připojují své podpisy.
2. Zástupce příkazníka prohlašuje, že podle stanov, společenské smlouvy nebo jiného vnitřního předpisu je oprávněn tuto smlouvu podepsat a k platnosti smlouvy není třeba podpisu jiných osob.

V dne

V dne

.....
Ústecký kraj

.....
[bude doplněno]

Přílohy:

1. Veřejný příslib
2. Vzor přijetí veřejného příslibu ve variantě
 - a) Přijetí peněžní hotovosti a přijetí daru
 - b) Přijetí peněžní hotovosti
 - c) Přijetí daru
3. Vzor evidence poskytnutého plnění



Ústecký kraj

Zastupitelstvo Ústeckého kraje

VZHLEDEM K TOMU, ŽE:

- mezi základní úkoly kraje patří zajištění dopravní obslužnosti území kraje, čímž se rozumí zajištění přiměřené dopravy po všechny dny v týdnu z důvodu veřejného zájmu, především do škol, do úřadů, k soudům, do zdravotnických zařízení poskytujících základní zdravotní péči a do zaměstnání, včetně dopravy zpět, což přispívající k trvale únosnému rozvoji územního obvodu kraje,
- úroveň dopravní obslužnosti je jednou ze základních podmínek výše životní úrovně obyvatel,
- zvyšování úrovně dopravní obslužnosti v územním obvodu Ústeckého kraje a její snadná dostupnost je prioritou kraje. Zvyšování úrovně se vytváří prostřednictvím poskytování inteligentního dopravního systému pro efektivní dopravu a lepší mobilitu přepravovaných osob. Skrze tyto systémy se dosahuje rychlejší, efektivnější, snazší a spolehlivější přeprava.
- Ústecký kraj při zajišťování dopravní obslužnosti provozuje prostřednictvím třetích osob elektronický systém plateb a odbavení cestujících, kdy zároveň musí zajistit propojitelnost určených zařízení a technologií s elektronickým systémem plateb a odbavením cestujících,
- dne 14. 1. 2019 došlo k odstoupení od smluv o veřejných službách v přepravě cestujících veřejnou linkovou dopravou k zajištění dopravní obslužnosti Ústeckého kraje pro oblast Lounsko-západ (číslo smlouvy objednatele – 11/SML2483), Vejprtsko (číslo smlouvy objednatele 14/SML0056) a Podbořansko (číslo smlouvy objednatele 15/SML2584), které bylo učiněno v souladu s čl. 13 odst. 4 písm. c) předmětných smluv pro podstatné porušení povinností dopravce Witbystar, a.s. (dříve TD BUS a.s.) plynoucí ze Smlouvy o veřejných službách v přepravě cestujících veřejnou linkovou dopravou k zajištění dopravní obslužnosti Ústeckého kraje. Tímto odstoupením od uvedených smluv došlo k předčasnému ukončení smluv o veřejných službách v přepravě cestujících veřejnou linkovou dopravou k zajištění dopravní obslužnosti Ústeckého kraje, které byly uzavřeny mezi společností Witbystar, a.s., (dříve BusLine a.s.) a Ústeckým krajem.
- dopravce Witbystar, a.s. nesplnil svou povinnost a nepřevedl na Ústecký kraj veškerou hotovost ve výši celkového zůstatku elektronických platebních prostředků vložených na čipové karty Dopravy Ústeckého kraje, jejichž je vydavatelem, čímž ohrozil funkčnost systém integrované dopravy Ústeckého kraje (dále jen „IDS“) ohledně spravedlivé distribuce plateb mezi jednotlivými dopravci zapojenými do IDS.
- vyřazením dopravce Witbystar, a.s. z IDS dojde k přímému dopadu následků způsobenému nesplněním jeho smluvních povinností na cestující, kteří jsou uživateli bezkontaktní čipových karet vydavatele Witbystar, a.s. (dříve BusLine a.s.)

vyhlašuje Ústecký kraj, IČO 70892156, sídlem Velká hradební 3118/48, Ústí nad Labem - centrum tento

VEŘEJNÝ PŘÍSLIB:

Ústecký kraj se zavazuje,

že každému uživateli bezkontaktní čipové karty Dopravy Ústeckého kraje vydavatele Witbystar, a.s. (dříve BusLine a.s.), IČO 28360010, sídlem Kaprova 42/14, Staré Město, 110 00 Praha 1, kterému vznikne nárok na vydání peněžních prostředků evidovaných v elektronické peněžence na bezkontaktních čipových kartách Dopravy Ústeckého kraje, jejichž vydavatelem je dopravce Witbystar a.s. nebo měl na této kartě nahranou elektronickou časovou jízdenku a řádně a včas splní veškeré podmínky stanovené pod bodem 1. tohoto veřejného příslibu, poskytne plnění stanovené pod bodem 2. tohoto veřejného příslibu.

1. Podmínky

- příjemce plnění je fyzická osoba
- příjemce je oprávněným uživatelem bezkontaktní čipové karty Dopravy Ústeckého kraje vydavatele Witbystar, a.s. (dříve BusLine a.s.), IČO 28360010, sídlem Kaprova 42/14, Staré Město, 110 00 Praha 1
- neskončila platnost bezkontaktní čipové karty Dopravy Ústeckého kraje vydavatele Witbystar, a.s.
- bezkontaktní čipová karta Dopravy Ústeckého kraje vydavatele Witbystar, a.s. byla plně funkční ke dni 30. 6. 2019
- peněžní hotovost za elektronické peněžní prostředky evidované v elektronické peněžence na bezkontaktní čipové kartě Dopravy Ústeckého kraje, jejichž vydavatelem je dopravce Witbystar a.s. nebyla příjemci veřejného příslibu vydána dopravcem Witbystar a.s.
- příjemce výslovně písemně s převzetím plnění podle tohoto příslibu souhlasí
- písemný souhlas učiní ve stanovené době a na stanoveném místě uvedeným pod bodem 3.
- v případě poskytnutí daru na úhradu ceny za vydání nové bezkontaktní čipové karty se příjemce prokáže dokladem o její úhradě, pokud došlo k její úhradě v období měsíce června 2019 a od 1. do 15. 7. 2019.

2. Plnění

- uživateli bezkontaktní čipové karty Dopravy Ústeckého kraje vydavatele Witbystar, a.s. (dříve BusLine a.s.), kterému vznikne nárok na vydání peněžních prostředků evidovaných v elektronické peněžence na bezkontaktních čipových kartách Dopravy Ústeckého kraje, jejichž vydavatelem je dopravce Witbystar a.s. vydá tyto peněžní prostředky jakožto plnění za dopravce Witbystar a.s. ve výši zůstatku evidovaného na této kartě ke dni vyřazení karty ze systému IDS, tj. ke dni 30. 6. 2019 zaokrouhleného na celé koruny dolů.
- uživateli bezkontaktní čipové karty Dopravy Ústeckého kraje vydavatele Witbystar, a.s. (dříve BusLine a.s.), jehož karta byla ze systému IDS ke dni 30. 6. 2019 vyřazena, poskytne Ústecký kraj bezplatnou úhradu (dar) ceny ve výši 95 Kč za vydání nové bezkontaktní čipové karty Dopravy Ústeckého kraje.

3. Místo pro přijetí souhlasu

- Jako místo, kde je možné učinit přijetí souhlasu, se určuje:

[budou doplněna místa informačních kanceláří dopravců]

Tento veřejný příslib byl schválen Zastupitelstvem Ústeckého kraje usnesením č.
ze dne a platí od 15. 7. 2019 do 13. 9. 2019.

Tento veřejný příslib byl Ústeckým krajem veřejně vyhlášen jeho vyvěšením na internetové
adrese <https://www.kr-ustecky.cz/> pod sekcí doprava. Veřejný příslib bude po celou dobu své
účinnosti umístěn na webových stránkách Ústeckého kraje.

V Ústí nad Labem dne

Oldřich Bubeníček
hejtman Ústeckého kraje

Číslo kraje:

PŘIJETÍ VEŘEJNÉHO PŘÍSLIBU ÚSTECKÉHO KRAJE SCHVÁLENÉHO JEHO ZASTUPITELSTVEM DNE

Jméno Příjmení:

r.č.:

Bydliště:

(dále jen „cestující“)

přijímá níže specifikované plnění:

1. Cestující tímto výslovně prohlašuje a činí nesporným, že je držitelem bezkontaktní čipové karty integrovaného dopravního systému Dopravy Ústeckého kraje číslo, kterou vydal dopravce Witbystar a.s. (dříve TD BUS a.s., předtím BusLine a.s.) IČO 283 60 010, DIČ CZ28360010, sídlem Kaprova 42/14, Staré Město, 110 00 Praha 1, zapsaný v obchodním rejstříku vedeném Městským soudem v Praze oddíl B, vložka 23781, kdy dosud nezanikla platnost této karty (dále jen „karta“).
2. Cestující prohlašuje, že na kartě jsou elektronické peníze na úhradu jízdného.
3. Cestující prohlašuje, že mu dopravcem Witbystar a.s. elektronické peníze k dnešnímu dni nebyly vydány.
4. Cestující přijímá od Ústeckého kraje peněžní prostředky ve výši Kč, které jsou vydány za elektronické peníze evidované na kartě, jakožto plnění za dopravce Witbystar a.s., **za podmínek veřejného příslibu Ústeckého kraje zveřejněného dne**
5. Cestující přijímá od Ústeckého kraje plnění ve výši 95 Kč, které jsou za něj zaplacený ve formě úhrady ceny za vydání nové čipové karty integrovaného dopravního systému Dopravy Ústeckého kraje, nebo jsou mu vyplaceny jako náhrada za již jím zaplacenou cenu za vydání nové karty. Toto plnění přijímá jako bezplatné a za podmínek veřejného příslibu Ústeckého **kraje zveřejněného dne**
6. Cestující se zavazuje vrátit částku odpovídající poskytnutému plnění, pokud se některé z jeho učiněných prohlášení ukáže jako nepravdivé.
7. Cestující uděluje souhlas Ústeckému kraji se zpracováním veškerých svých osobních údajů ve smyslu zák. č. 110/2019 Sb., o zpracování osobních údajů, v souvislosti s tímto převzetím plnění na dobu nejméně 10 let, a to zejména pokud jde o plnění a kontrolu všech s tím souvisejících skutečností, a dále prohlašuje, že byl informován o svých právech dle § 8 cit. zákona.
8. Cestující prohlašuje, že toto přijetí plnění činí podle jeho pravé a svobodné vůle, určitě, vážně a srozumitelně, bez zneužití tísně, nezkušenosti, rozumové slabosti, rozrušení nebo lehkomyšlnosti druhé strany, na důkaz čehož připojuje svůj podpis.

V dne

.....
Podpis cestujícího nebo u osoby mladší 15 let jeho zákonného zástupce

Číslo kraje:

PŘIJETÍ VEŘEJNÉHO PŘÍSLIBU ÚSTECKÉHO KRAJE SCHVÁLENÉHO JEHO ZASTUPITELSTVEM DNE

Jméno Příjmení:

r.č.:

Bydliště:

(dále jen „cestující“)

přijímá níže specifikované plnění:

1. Cestující tímto výslovně prohlašuje a činí nesporným, že je držitelem bezkontaktní čipové karty integrovaného dopravního systému Dopravy Ústeckého kraje číslo, kterou vydal dopravce Witbystar a.s. (dříve TD BUS a.s., předtím BusLine a.s.) IČO 283 60 010, DIČ CZ28360010, sídlem Kaprova 42/14, Staré Město, 110 00 Praha 1, zapsaný v obchodním rejstříku vedeném Městským soudem v Praze oddíl B, vložka 23781, kdy dosud nezanikla platnost této karty (dále jen „karta“).
2. Cestující prohlašuje, že na kartě jsou elektronické peníze na úhradu jízdného.
3. Cestující prohlašuje, že mu dopravcem Witbystar a.s. elektronické peníze k dnešnímu dni nebyly vydány.
4. Cestující přijímá od Ústeckého kraje peněžní prostředky ve výši Kč, které jsou vydány za elektronické peníze evidované na kartě, jakožto plnění za dopravce Witbystar a.s., **za podmínek veřejného příslibu Ústeckého kraje zveřejněného dne**
5. Cestující se zavazuje vrátit částku odpovídající poskytnutému plnění, pokud se některé z jeho učiněných prohlášení ukáže jako nepravdivé.
6. Cestující uděluje souhlas Ústeckému kraji se zpracováním veškerých svých osobních údajů ve smyslu zák. č. 110/2019 Sb., o zpracování osobních údajů, v souvislosti s tímto převzetím plnění na dobu nejméně 10 let, a to zejména pokud jde o plnění a kontrolu všech s tím souvisejících skutečností, a dále prohlašuje, že byl informován o svých právech dle § 8 cit. zákona.
7. Cestující prohlašuje, že toto přijetí plnění činí podle jeho pravé a svobodné vůle, určitě, vážně a srozumitelně, bez zneužití tísně, nezkušenosti, rozumové slabosti, rozrušení nebo lehkomyšlnosti druhé strany, na důkaz čehož připojuje svůj podpis.

V dne

.....
Podpis cestujícího nebo u osoby mladší 15 let jeho zákonného zástupce

Číslo kraje:

PŘIJETÍ VEŘEJNÉHO PŘÍSLIBU ÚSTECKÉHO KRAJE SCHVÁLENÉHO JEHO ZASTUPITELSTVEM DNE

Jméno Příjmení:

r.č.:

Bydliště:

(dále jen „cestující“)

přijímá níže specifikované plnění:

1. Cestující tímto výslovně prohlašuje a činí nesporným, že je držitelem bezkontaktní čipové karty integrovaného dopravního systému Dopravy Ústeckého kraje číslo, kterou vydal dopravce Witbystar a.s. (dříve TD BUS a.s., předtím BusLine a.s.) IČO 283 60 010, DIČ CZ28360010, sídlem Kaprova 42/14, Staré Město, 110 00 Praha 1, zapsaný v obchodním rejstříku vedeném Městským soudem v Praze oddíl B, vložka 23781, kdy dosud nezanikla platnost této karty (dále jen „karta“).
2. Cestující přijímá od Ústeckého kraje plnění ve výši 95 Kč, které jsou za něj zaplacený ve formě úhrady ceny za vydání nové čipové karty integrovaného dopravního systému Dopravy Ústeckého kraje, nebo jsou mu vyplaceny jako náhrada za již jím zaplacenou cenu za vydání nové karty. Toto plnění přijímá jako bezplatné a za podmínek veřejného příslibu Ústeckého kraje zveřejněného dne
3. Cestující se zavazuje vrátit částku odpovídající poskytnutému plnění, pokud se některé z jeho učiněných prohlášení ukáže jako nepravdivé.
4. Cestující uděluje souhlas Ústeckému kraji se zpracováním veškerých svých osobních údajů ve smyslu zák. č. 110/2019 Sb., o zpracování osobních údajů, v souvislosti s tímto převzetím plnění na dobu nejméně 10 let, a to zejména pokud jde o plnění a kontrolu všech s tím souvisejících skutečností, a dále prohlašuje, že byl informován o svých právech dle § 8 cit. zákona.
5. Cestující prohlašuje, že toto přijetí plnění činí podle jeho pravé a svobodné vůle, určitě, vážně a srozumitelně, bez zneužití tísně, nezkušenosti, rozumové slabosti, rozrušení nebo lehkomyšlnosti druhé strany, na důkaz čehož připojuje svůj podpis.

V dne

.....
Podpis cestujícího nebo u osoby mladší 15 let jeho zákonného zástupce



Ústecký kraj

Krajský úřad

Číslo příkaze:

Číslo příkazníka:

PŘÍKAZNÍ SMLOUVA

uzavřená podle ustanovení § 2430 a násl. zákona č. 89/2012 Sb., občanského zákoníku,
ve znění pozdějších předpisů (dále jen „občanský zákoník“)

Smluvní strany:

Ústecký kraj

Sídlo: Velká Hradební 3118/48, 400 02 Ústí nad Labem

Zastoupený:

IČO: 70892156

DIČ: CZ70892156

Bank. spojení: číslo účtu:

Zástupce pro věcná jednání:

E-mail/telefon:

(dále jen „příkazce“)

a

[bude doplněno]

Sídlo:

Zastoupený:

IČO:

DIČ:

Bank. spojení:

číslo účtu:

Zástupce pro věcná jednání:

E-mail/telefon:

zapsaný v obchodním rejstříku vedeném....., oddíl....., vložka....., pod sp.
zn...../ v rejstříku u úřadu v/ v evidenci
..... v

(dále jen „příkazník“)

uzavírají níže uvedeného dne, měsíce a roku tuto

PŘÍKAZNÍ SMLOUVU:

I. Preambule

1. Příkazce prohlašuje, že zveřejnil na internetové adrese <https://www.kr-ustecky.cz/> pod sekci doprava veřejný příslib ze dne 9. 7. 2019, jenž byl schválený Zastupitelstvem Ústeckého kraje usnesením č. 036/20Z/2019 ze dne 24. 6. 2019 a který platí od 15. 7. 2019 do 13. 9. 2019 (dále jen „*veřejný příslib*“). Text veřejného příslibu je přílohou č. 1 této smlouvy.
2. Veřejným příslibem se příkazce zavázal, že každému uživateli bezkontaktní čipové karty Dopravy Ústeckého kraje vydavatele Witbystar, a.s. (dříve BusLine a.s.), IČO 28360010, sídlem Kaprova 42/14, Staré Město, 110 00 Praha 1 (dále jen „*čipová karta*“), kterému vznikne nárok na vydání peněžních prostředků evidovaných v elektronické peněžence na bezkontaktních čipových kartách Dopravy Ústeckého kraje, jejichž vydavatelem je dopravce Witbystar a.s., nebo měl na této kartě nahranou elektronickou časovou jízdenku a řádně a včas splní veškeré podmínky stanovené ve veřejném příslibu (dále jen „*uživatel čipové karty*“), poskytne příkazce plnění v podobě vydání peněžních prostředků jakožto plnění za dopravce Witbystar a.s. ve výši zůstatku evidovaného na této čipové kartě ke dni vyřazení karty z integrovaného dopravního systému Dopravy Ústeckého kraje (dále jen „*IDS*“), tj. ke dni 30. 6. 2019, zaokrouhleného na celé koruny dolů a dále plnění v podobě poskytnutí bezplatné úhrady (dar) ceny ve výši 95 Kč za vydání nové bezkontaktní čipové karty Dopravy Ústeckého kraje (dále jen - obě či každé zvlášť - „*plnění*“).
3. Příkazník prohlašuje, že se seznámil s veřejným příslibem, tj. jeho obsahem, rozsahem a podmínkami, které musí uživatelé čipových karet splnit, aby mohlo dojít k jejich řádnému a včasnému přijetí veřejného příslibu, a mohlo být plněno za příkazce.

II. Předmět smlouvy

1. Předmětem této smlouvy je obstarání níže specifikované záležitosti příkazce příkazníkem:
 - a) Příkazník se zavazuje, že pro příkazce zajistí na základě plné moci, která je součástí této smlouvy, přijetí veřejného příslibu uživatelem čipové karty, který o toto projeví zájem. Vzory přijetí veřejných příslibů jsou přílohou č. 2 této smlouvy. Veřejný příslib je přijat uživatelem čipové karty jeho podpisem na daném vzoru,
 - b) příkazník se zavazuje vést seznamy jím vyřazených čipových karet z IDS ke dni 30. 6. 2019,
 - c) příkazník se zavazuje zkontrolovat splnění podmínek pro plnění z veřejného příslibu uživatelem čipové karty,
 - d) příkazník se zavazuje provést úhradu plnění uživateli čipové karty v případě, že po provedené kontrole prokazatelně došlo ke splnění podmínek veřejného příslibu,
 - e) příkazník se zavazuje, že poskytnuté plnění uživateli čipové karty neposkytne v částce vyšší než je zůstatek evidovaný na čipové kartě ke dni vyřazení této karty z IDS, tj. ke dni 30. 6. 2019, zaokrouhlené na celé koruny dolů,
 - f) příkazník se zavazuje vést průkaznou evidenci poskytnutého plnění tak, aby byla možná zpětná kontrola hospodaření s majetkem kraje. Vzor evidence poskytnutého plnění je přílohou č. 3 této smlouvy (dále jen „*evidence poskytnutého plnění*“),
 - g) příkazník se zavazuje průběžně předávat příkazci evidenci poskytnutého plnění a to nejméně měsíčně nejpozději do 15 dnů po skončení kalendářního měsíce v tištěné a elektronické podobě, která bude součástí faktury předkládané příkazníkem příkazci na základě této smlouvy, vystavené na částku poskytnutého plnění,

- h) příkazník se zavazuje ukládat u sebe listiny - přijetí veřejného příslibu uživatelem čipové karty po celou dobu jeho činnosti dle této smlouvy a předat je měsíčně spolu s evidencí měsíčního plnění ve stejném termínu příkazci, (závazky dle písm. a) – h) dále jen "záležitost").
2. Při obstarávání záležitosti jedná příkazník na účet příkazce.

III.

Práva a povinnosti příkazce

1. Příkazce je povinen předat příkazníkovi veškeré rozhodující informace týkající se vykonávané činnosti.
2. Příkazce je povinen předat příkazníkovi seznamy vyřazených čipových karet z IDS ke dni 30. 6. 2019, a to prostřednictvím zúčtovacího centra provozovaného prostřednictvím ČSAD SVT Praha, s.r.o.
3. Příkazce je povinen poskytnout v rozsahu nevyhnutelně potřebném příkazníkovi pomoc při zajištění podkladů, doplňujících údajů, upřesnění vyjádření a stanovisek, jejichž potřeba vznikne v průběhu plnění této smlouvy.
4. Příkazce je povinen předat příkazníkovi bez zbytečného odkladu veškeré podklady a dokumenty, které při své činnosti získá a jsou potřebná k obstarání záležitostí příkazcem dle této smlouvy.
5. Příkazce je povinen poskytnout příkazníkovi při plnění ze závazku, zřízeného touto smlouvou, potřebnou součinnost.

IV.

Práva a povinnosti příkazníka

1. Příkazník se zavazuje záležitost obstarat a postupovat při tom poctivě, pečlivě a s odbornou péčí, jak je vymezena v ustanovení § 5 odst. 1 zák. č. 89/2012 Sb., občanský zákoník, ve znění pozdějších předpisů (dále jen „občanský zákoník“), s použitím každého prostředku, kterého vyžaduje povaha obstarávané záležitosti, podle pokynů příkazce a v souladu s jeho zájmy, které jsou příkazníkovi známy.
2. Příkazník je dále povinen:
 - a) příkazník je povinen příkazci průběžně, úplně a pravdivě podávat zprávy o postupu obstarávání záležitosti a jeho výsledcích,
 - b) nehledě na výše uvedené je příkazník povinen vykonat takovou činnost, ke které ho pověřil příkazce,
 - c) příkazník nesmí bez souhlasu příkazce postoupit svá práva a povinnosti plynoucí z této smlouvy třetí osobě,
 - d) příkazník není oprávněn se odchýlit od pokynů příkazce,
 - e) příkazník je povinen bezodkladně příkazci sdělovat všechny příkazníkem zjištěné skutečnosti, které by mohly ovlivnit či změnit pokyny či jemu známé zájmy příkazce,
 - f) příkazník je povinen poskytnout příkazci při plnění ze závazku, zřízeného touto smlouvou, potřebnou součinnost.

V.

Doba trvání příkazu, odměna a místo plnění

1. Závazek zřízený touto smlouvou se sjednává na dobu určitou v trvání od 15. 7. 2019 do 15. 10. 2019. V této lhůtě je příkazník povinen záležitost obstarat, zejména předat příkazci kompletní evidenci uvedenou v čl. II. odst. 1.
2. Příkazce za obstarání záležitostí příkazníkovi neplatí žádnou odměnu.
3. Příkazce se zavazuje, že příkazníkovi uhradí jím poskytnutá plnění jeho jménem, a to do 21 dnů od předložení faktury, jejíž součástí bude evidence poskytnutého plnění, na bankovní účet uvedený v záhlaví této smlouvy.
4. Místem plnění je [bude doplněno místo informační kanceláře dopravce]. V jiném místě než ve výše uvedeném je příkazník povinen vykonávat činnost dle této smlouvy v případě, že to vyžaduje řádné plnění jeho povinností nebo na základě pokynů příkazce.

VI. Plná moc

Příkazce uděluje podle § 441 a následujících občanského zákoníku příkazníkovi plnou moc k výkonu činností popsaných v této smlouvě, tj. zajištění záležitosti. Příkazník udělenou plnou moc přijímá.

VII. Povinnost mlčenlivosti

Příkazník se zavazuje zachovávat mlčenlivost o veškerých údajích, zejména tvořící osobní data držitelů čipových karet a zdržet se veškerých aktivit, které by mohly poškodit dobré jméno či zájmy příkazce. Dále se příkazník zavazuje nevyužít údajů, získaných od příkazce ani těch, o nichž se dozvěděl v důsledku jeho vztahu k příkazci založeného touto smlouvou, pro sebe či pro jiného ani neumožnit jejich využití třetím osobám jinak, než za účelem řádného plnění ze závazku, zřízeného touto smlouvou. Tyto povinnosti trvají i po skončení účinnosti této smlouvy.

VIII. Závěrečná ustanovení

1. Příkazce tímto potvrzuje, že o uzavření této smlouvy bylo rozhodnuto Radou Ústeckého kraje usnesením č. [bude doplněno] ze dne [bude doplněno]
2. Příkazník tímto potvrzuje, že návrh na sjednání této smlouvy byl projednán v jeho výkonném orgánu.
3. Pokud v této smlouvě není stanoveno jinak, řídí se právní vztahy z ní vyplývající příslušnými ustanoveními občanského zákoníku.
4. Tato smlouva je vyhotovena ve 2 paré s platností originálu, přičemž příkazce obdrží 1 vyhotovení a příkazník 1 vyhotovení.
5. Tato smlouva bude v úplném znění uveřejněna prostřednictvím registru smluv postupem dle zákona č. 340/2015 Sb., o zvláštních podmínkách účinnosti některých smluv, uveřejňování těchto smluv a o registru smluv (zákon o registru smluv), ve znění pozdějších předpisů. Příkazník prohlašuje, že souhlasí s uveřejněním svých osobních údajů obsažených v této smlouvě, které by jinak podléhaly znečitelnění, v registru smluv, popř. disponuje souhlasem třetích osob uvedených na své straně s uveřejněním jejich osobních

údajů v registru smluv, které by jinak podléhaly znečitelnění. Smluvní strany se dohodly na tom, že uveřejnění v registru smluv provede příkazce, který zároveň zajistí, aby informace o uveřejnění této smlouvy byla zaslána příkazníkovi na e-mail. Smlouva nabývá platnosti dnem jejího uzavření a účinnosti dnem uveřejnění v registru smluv.

IX. Podpisy smluvních stran

1. Příkazce i příkazník shodně prohlašují, že si tuto smlouvu před jejím podpisem přečetli, že byla uzavřena po vzájemném projednání podle jejich pravé a svobodné vůle, určitě, vážně a srozumitelně, bez zneužití tísně, nezkušenosti, rozumové slabosti, rozrušení nebo lehkomyšlnosti druhé strany, na důkaz čehož připojují své podpisy.
2. Zástupce příkazníka prohlašuje, že podle stanov, společenské smlouvy nebo jiného vnitřního předpisu je oprávněn tuto smlouvu podepsat a k platnosti smlouvy není třeba podpisu jiných osob.

V dne

V dne

.....
Ústecký kraj

.....
[bude doplněno]

Přílohy:

1. Veřejný příslib
2. Vzor přijetí veřejného příslibu ve variantě
 - a) Přijetí peněžní hotovosti a přijetí daru
 - b) Přijetí peněžní hotovosti
 - c) Přijetí daru
3. Vzor evidence poskytnutého plnění



Ústecký kraj

Zastupitelstvo Ústeckého kraje

VZHLEDEM K TOMU, ŽE:

- mezi základní úkoly kraje patří zajištění dopravní obslužnosti území kraje, čímž se rozumí zajištění přiměřené dopravy po všechny dny v týdnu z důvodu veřejného zájmu, především do škol, do úřadů, k soudům, do zdravotnických zařízení poskytujících základní zdravotní péči a do zaměstnání, včetně dopravy zpět, což přispívající k trvale únosnému rozvoji územního obvodu kraje,
- úroveň dopravní obslužnosti je jednou ze základních podmínek výše životní úrovně obyvatel,
- zvyšování úrovně dopravní obslužnosti v územním obvodu Ústeckého kraje a její snadná dostupnost je prioritou kraje. Zvyšování úrovně se vytváří prostřednictvím poskytování inteligentního dopravního systému pro efektivní dopravu a lepší mobilitu přepravovaných osob. Skrze tyto systémy se dosahuje rychlejší, efektivnější, snazší a spolehlivější přeprava.
- Ústecký kraj při zajišťování dopravní obslužnosti provozuje prostřednictvím třetích osob elektronický systém plateb a odbavení cestujících, kdy zároveň musí zajistit propojitelnost určených zařízení a technologií s elektronickým systémem plateb a odbavením cestujících,
- dne 14. 1. 2019 došlo k odstoupení od smluv o veřejných službách v přepravě cestujících veřejnou linkovou dopravou k zajištění dopravní obslužnosti Ústeckého kraje pro oblast Lounsko-západ (číslo smlouvy objednatele – 11/SML2483), Vejprtsko (číslo smlouvy objednatele 14/SML0056) a Podbořansko (číslo smlouvy objednatele 15/SML2584), které bylo učiněno v souladu s čl. 13 odst. 4 písm. c) předmětných smluv pro podstatné porušení povinností dopravce Witbystar, a.s. (dříve TD BUS a.s.) plynoucí ze Smlouvy o veřejných službách v přepravě cestujících veřejnou linkovou dopravou k zajištění dopravní obslužnosti Ústeckého kraje. Tímto odstoupením od uvedených smluv došlo k předčasnému ukončení smluv o veřejných službách v přepravě cestujících veřejnou linkovou dopravou k zajištění dopravní obslužnosti Ústeckého kraje, které byly uzavřeny mezi společností Witbystar, a.s., (dříve BusLine a.s.) a Ústeckým krajem.
- dopravce Witbystar, a.s. nesplnil svou povinnost a nepřevedl na Ústecký kraj veškerou hotovost ve výši celkového zůstatku elektronických platebních prostředků vložených na čipové karty Dopravy Ústeckého kraje, jejichž je vydavatelem, čímž ohrozil funkčnost systém integrované dopravy Ústeckého kraje (dále jen „IDS“) ohledně spravedlivé distribuce plateb mezi jednotlivými dopravci zapojenými do IDS.
- vyřazením dopravce Witbystar, a.s. z IDS dojde k přímému dopadu následků způsobenému nesplněním jeho smluvních povinností na cestující, kteří jsou uživateli bezkontaktní čipových karet vydavatele Witbystar, a.s. (dříve BusLine a.s.)

vyhlašuje Ústecký kraj, IČO 70892156, sídlem Velká hradební 3118/48, Ústí nad Labem - centrum tento

VEŘEJNÝ PŘÍSLIB:

Ústecký kraj se zavazuje,

že každému uživateli bezkontaktní čipové karty Dopravy Ústeckého kraje vydavatele Witbystar, a.s. (dříve BusLine a.s.), IČO 28360010, sídlem Kaprova 42/14, Staré Město, 110 00 Praha 1, kterému vznikne nárok na vydání peněžních prostředků evidovaných v elektronické peněžence na bezkontaktních čipových kartách Dopravy Ústeckého kraje, jejichž vydavatelem je dopravce Witbystar a.s. nebo měl na této kartě nahranou elektronickou časovou jízdenku a řádně a včas splní veškeré podmínky stanovené pod bodem 1. tohoto veřejného příslibu, poskytne plnění stanovené pod bodem 2. tohoto veřejného příslibu.

1. Podmínky

- příjemce plnění je fyzická osoba
- příjemce je oprávněným uživatelem bezkontaktní čipové karty Dopravy Ústeckého kraje vydavatele Witbystar, a.s. (dříve BusLine a.s.), IČO 28360010, sídlem Kaprova 42/14, Staré Město, 110 00 Praha 1
- neskončila platnost bezkontaktní čipové karty Dopravy Ústeckého kraje vydavatele Witbystar, a.s.
- bezkontaktní čipová karta Dopravy Ústeckého kraje vydavatele Witbystar, a.s. byla plně funkční ke dni 30. 6. 2019
- peněžní hotovost za elektronické peněžní prostředky evidované v elektronické peněžence na bezkontaktní čipové kartě Dopravy Ústeckého kraje, jejichž vydavatelem je dopravce Witbystar a.s. nebyla příjemci veřejného příslibu vydána dopravcem Witbystar a.s.
- příjemce výslovně písemně s převzetím plnění podle tohoto příslibu souhlasí
- písemný souhlas učiní ve stanovené době a na stanoveném místě uvedeném pod bodem 3.
- v případě poskytnutí daru na úhradu ceny za vydání nové bezkontaktní čipové karty se příjemce prokáže dokladem o její úhradě, pokud došlo k její úhradě v období měsíce června 2019 a od 1. do 15. 7. 2019.

2. Plnění

- uživateli bezkontaktní čipové karty Dopravy Ústeckého kraje vydavatele Witbystar, a.s. (dříve BusLine a.s.), kterému vznikne nárok na vydání peněžních prostředků evidovaných v elektronické peněžence na bezkontaktních čipových kartách Dopravy Ústeckého kraje, jejichž vydavatelem je dopravce Witbystar a.s. vydá tyto peněžní prostředky jakožto plnění za dopravce Witbystar a.s. ve výši zůstatku evidovaného na této kartě ke dni vyřazení karty ze systému IDS, tj. ke dni 30. 6. 2019 zaokrouhleného na celé koruny dolů.
- uživateli bezkontaktní čipové karty Dopravy Ústeckého kraje vydavatele Witbystar, a.s. (dříve BusLine a.s.), jehož karta byla ze systému IDS ke dni 30. 6. 2019 vyřazena, poskytne Ústecký kraj bezplatnou úhradu (dar) ceny ve výši 95 Kč za vydání nové bezkontaktní čipové karty Dopravy Ústeckého kraje.

3. Místo pro přijetí souhlasu

- Jako místo, kde je možné učinit přijetí souhlasu, se určuje:

[budou doplněna místa informačních kanceláří dopravců]

Tento veřejný příslib byl schválen Zastupitelstvem Ústeckého kraje usnesením č.
ze dne a platí od 15. 7. 2019 do 13. 9. 2019.

Tento veřejný příslib byl Ústeckým krajem veřejně vyhlášen jeho vyvěšením na internetové
adrese <https://www.kr-ustecky.cz/> pod sekcí doprava. Veřejný příslib bude po celou dobu své
účinnosti umístěn na webových stránkách Ústeckého kraje.

V Ústí nad Labem dne

Oldřich Bubeníček
hejtman Ústeckého kraje

Číslo kraje:

PŘIJETÍ VEŘEJNÉHO PŘÍSLIBU ÚSTECKÉHO KRAJE SCHVÁLENÉHO JEHO ZASTUPITELSTVEM DNE

Jméno Příjmení:

r.č.:

Bydliště:

(dále jen „cestující“)

přijímá níže specifikované plnění:

1. Cestující tímto výslovně prohlašuje a činí nesporným, že je držitelem bezkontaktní čipové karty integrovaného dopravního systému Dopravy Ústeckého kraje číslo, kterou vydal dopravce Witbystar a.s. (dříve TD BUS a.s., předtím BusLine a.s.) IČO 283 60 010, DIČ CZ28360010, sídlem Kaprova 42/14, Staré Město, 110 00 Praha 1, zapsaný v obchodním rejstříku vedeném Městským soudem v Praze oddíl B, vložka 23781, kdy dosud nezanikla platnost této karty (dále jen „karta“).
2. Cestující prohlašuje, že na kartě jsou elektronické peníze na úhradu jízdného.
3. Cestující prohlašuje, že mu dopravcem Witbystar a.s. elektronické peníze k dnešnímu dni nebyly vydány.
4. Cestující přijímá od Ústeckého kraje peněžní prostředky ve výši Kč, které jsou vydány za elektronické peníze evidované na kartě, jakožto plnění za dopravce Witbystar a.s., **za podmínek veřejného příslibu Ústeckého kraje zveřejněného dne**
5. Cestující přijímá od Ústeckého kraje plnění ve výši 95 Kč, které jsou za něj zaplacený ve formě úhrady ceny za vydání nové čipové karty integrovaného dopravního systému Dopravy Ústeckého kraje, nebo jsou mu vyplaceny jako náhrada za již jím zaplacenou cenu za vydání nové karty. Toto plnění přijímá jako bezplatné a za podmínek veřejného příslibu Ústeckého **kraje zveřejněného dne**
6. Cestující se zavazuje vrátit částku odpovídající poskytnutému plnění, pokud se některé z jeho učiněných prohlášení ukáže jako nepravdivé.
7. Cestující uděluje souhlas Ústeckému kraji se zpracováním veškerých svých osobních údajů ve smyslu zák. č. 110/2019 Sb., o zpracování osobních údajů, v souvislosti s tímto převzetím plnění na dobu nejméně 10 let, a to zejména pokud jde o plnění a kontrolu všech s tím souvisejících skutečností, a dále prohlašuje, že byl informován o svých právech dle § 8 cit. zákona.
8. Cestující prohlašuje, že toto přijetí plnění činí podle jeho pravé a svobodné vůle, určitě, vážně a srozumitelně, bez zneužití tísně, nezkušenosti, rozumové slabosti, rozrušení nebo lehkomylnosti druhé strany, na důkaz čehož připojuje svůj podpis.

V dne

.....
Podpis cestujícího nebo u osoby mladší 15 let jeho zákonného zástupce

Číslo kraje:

PŘIJETÍ VEŘEJNÉHO PŘÍSLIBU ÚSTECKÉHO KRAJE SCHVÁLENÉHO JEHO ZASTUPITELSTVEM DNE

Jméno Příjmení:

r.č.:

Bydliště:

(dále jen „cestující“)

přijímá níže specifikované plnění:

1. Cestující tímto výslovně prohlašuje a činí nesporným, že je držitelem bezkontaktní čipové karty integrovaného dopravního systému Dopravy Ústeckého kraje číslo, kterou vydal dopravce Witbystar a.s. (dříve TD BUS a.s., předtím BusLine a.s.) IČO 283 60 010, DIČ CZ28360010, sídlem Kaprova 42/14, Staré Město, 110 00 Praha 1, zapsaný v obchodním rejstříku vedeném Městským soudem v Praze oddíl B, vložka 23781, kdy dosud nezanikla platnost této karty (dále jen „karta“).
2. Cestující prohlašuje, že na kartě jsou elektronické peníze na úhradu jízdného.
3. Cestující prohlašuje, že mu dopravcem Witbystar a.s. elektronické peníze k dnešnímu dni nebyly vydány.
4. Cestující přijímá od Ústeckého kraje peněžní prostředky ve výši Kč, které jsou vydány za elektronické peníze evidované na kartě, jakožto plnění za dopravce Witbystar a.s., **za podmínek veřejného příslibu Ústeckého kraje zveřejněného dne**
5. Cestující se zavazuje vrátit částku odpovídající poskytnutému plnění, pokud se některé z jeho učiněných prohlášení ukáže jako nepravdivé.
6. Cestující uděluje souhlas Ústeckému kraji se zpracováním veškerých svých osobních údajů ve smyslu zák. č. 110/2019 Sb., o zpracování osobních údajů, v souvislosti s tímto převzetím plnění na dobu nejméně 10 let, a to zejména pokud jde o plnění a kontrolu všech s tím souvisejících skutečností, a dále prohlašuje, že byl informován o svých právech dle § 8 cit. zákona.
7. Cestující prohlašuje, že toto přijetí plnění činí podle jeho pravé a svobodné vůle, určitě, vážně a srozumitelně, bez zneužití tísně, nezkušenosti, rozumové slabosti, rozrušení nebo lehkomyšlnosti druhé strany, na důkaz čehož připojuje svůj podpis.

V dne

.....
Podpis cestujícího nebo u osoby mladší 15 let jeho zákonného zástupce

Číslo kraje:

PŘIJETÍ VEŘEJNÉHO PŘÍSLIBU ÚSTECKÉHO KRAJE SCHVÁLENÉHO JEHO ZASTUPITELSTVEM DNE

Jméno Příjmení:

r.č.:

Bydliště:

(dále jen „cestující“)

přijímá níže specifikované plnění:

1. Cestující tímto výslovně prohlašuje a činí nesporným, že je držitelem bezkontaktní čipové karty integrovaného dopravního systému Dopravy Ústeckého kraje číslo, kterou vydal dopravce Witbystar a.s. (dříve TD BUS a.s., předtím BusLine a.s.) IČO 283 60 010, DIČ CZ28360010, sídlem Kaprova 42/14, Staré Město, 110 00 Praha 1, zapsaný v obchodním rejstříku vedeném Městským soudem v Praze oddíl B, vložka 23781, kdy dosud nezanikla platnost této karty (dále jen „karta“).
2. Cestující přijímá od Ústeckého kraje plnění ve výši 95 Kč, které jsou za něj zaplacený ve formě úhrady ceny za vydání nové čipové karty integrovaného dopravního systému Dopravy Ústeckého kraje, nebo jsou mu vyplaceny jako náhrada za již jím zaplacenou cenu za vydání nové karty. Toto plnění přijímá jako bezplatné a za podmínek veřejného příslibu Ústeckého kraje zveřejněného dne
3. Cestující se zavazuje vrátit částku odpovídající poskytnutému plnění, pokud se některé z jeho učiněných prohlášení ukáže jako nepravdivé.
4. Cestující uděluje souhlas Ústeckému kraji se zpracováním veškerých svých osobních údajů ve smyslu zák. č. 110/2019 Sb., o zpracování osobních údajů, v souvislosti s tímto převzetím plnění na dobu nejméně 10 let, a to zejména pokud jde o plnění a kontrolu všech s tím souvisejících skutečností, a dále prohlašuje, že byl informován o svých právech dle § 8 cit. zákona.
5. Cestující prohlašuje, že toto přijetí plnění činí podle jeho pravé a svobodné vůle, určitě, vážně a srozumitelně, bez zneužití tísně, nezkušenosti, rozumové slabosti, rozrušení nebo lehkomyšlnosti druhé strany, na důkaz čehož připojuje svůj podpis.

V dne

.....
Podpis cestujícího nebo u osoby mladší 15 let jeho zákonného zástupce

Dodatek č. 1 ke smlouvě o nájmu vozidel – Ústecko

Pronajímatel: OverLine s.r.o.
Adresa: Na Rovinkách 211, Podmoklice, 513 01 Semily
IČ: 05645638
DIČ: CZ699005114
Spisová značka: C 40494 vedená u Krajského soudu v Hradci Králové
Telefon: 481 368 111
Email: info.sm@busline.cz
Bankovní spojení: Československá obchodní banka a.s., č. účtu 117903633/0300
Oprávněná osoba jednající jménem pronajímatele: Jakub Vyskočil, jednatel
(dále jen „**pronajímatel**“)

a

Nájemce: Ústecký kraj
Sídlo: Velká Hradební 3118/48, Ústí nad Labem-centrum, 400 01 Ústí nad Labem
IČ: 70892156
DIČ: CZ70892156
bankovní spojení: účet č. 882733379/0800 vedený u České spořitelny, a.s.,
zastoupený: Oldřichem Bubeníčkem, hejtmánem Ústeckého kraje
(dále jen „**nájemce**“)

I. Předmět dodatku

1. Pronajímatel a nájemce uzavřeli dne 31. 8. 2018 smlouvu o nájmu vozidel – Ústecko, která byla dne 3. 9. 2018 uveřejněna v registru smluv pod ID: 6095283 a kterou nájemce eviduje pod č. 18/SML4483/NS/DS (dále jen „**smlouva o nájmu vozidel**“).

2. Pronajímatel a nájemce se dohodli na změnách smlouvy o nájmu vozidel, jak následuje níže.

II. Změny smlouvy o nájmu vozidel

1. Článek III. smlouvy o nájmu vozidel se v rozsahu odstavců 1 a 2 mění tak, že tyto odstavce nově zní:

*„1. Smluvní strany se dohodly, že vozidla budou pronajímatelem přenechána k užívání nájemci na dobu určitou od **15. 9. 2018 do 29. 2. 2020**. Doba nájmu vozidel se bez dalšího prodlouží (a to i opakovaně) vždy do konce druhého měsíce po skončení původní doby nájmu, pokud takové prodloužení pronajímatel nebo nájemce nevyloučí písemně oznámením zasláným druhé smluvní straně alespoň dva měsíce předem.*

2. Tato smlouva o nájmu vozidel automaticky zanikne jako celek poté, co bude Dopravní společnosti Ústeckého kraje, příspěvkové organizaci, se sídlem Velká Hradební 3118/48, PSČ 400 01, Ústí nad Labem, IČO: 06231292, dodáno i) nejméně 40 autobusů na základě kupních smluv mezi Dopravní společností Ústeckého kraje, příspěvkovou organizací, a společností Scania Czech Republic s.r.o. ze dne 16. 1. 2019, ID smluv dle registru smluv

7578339, 7578355, 7578379 a 7578407 a zároveň ii) nejméně 40 autobusů na základě kupní smlouvy mezi Dopravní společností Ústeckého kraje, příspěvkovou organizací, a společností ZLINER s.r.o. ze dne 16. 1. 2019, ID smlouvy dle registru smluv 7533575. Smluvní strany se dohodly, že nájemce o dodání stanoveného počtu autobusů dle předchozí věty tohoto odstavce pronajímatele vyrozumí. K automatickému zániku této smlouvy jako celku podle první věty tohoto odstavce dojde uplynutím jednoho měsíce od doručení vyrozumění nájemce podle druhé věty tohoto odstavce pronajímateli, nejdříve však ke dni 31. 12. 2019.“

2. Článek VI. smlouvy o nájmu vozidel se v rozsahu odstavců 1 a 2 mění tak, že tyto odstavce nově zní:

„1. Nájem zaniká uplynutím doby nájmu dle čl. III této smlouvy. Nájemce, ani pronajímatel nejsou oprávněni tuto smlouvu vypovědět bez uvedení důvodů.

2. Pronajímatel a nájemce jsou oprávněni vypovědět tuto smlouvu před 29. 2. 2020 s výpovědní dobou dva měsíce, která začne běžet posledním dnem kalendářního měsíce, v němž bude výpověď podána, z důvodu, že nájemce užívá vozidla k jinému než dohodnutému účelu nebo jestliže pronajímatel nebo nájemce závažně či opakovaně poruší další povinnosti uvedené v této smlouvě, a porušení povinností nenapraví ani v dodatečně přiměřené lhůtě, nikoliv kratší 30 dnů, stanovené k tomu druhou smluvní stranou. Nájemce je dále oprávněn tuto smlouvu vypovědět s účinností nejdříve od 13. 12. 2019 ve vztahu k jednotlivému vozidlu nebo více vozidlům, nejvýše však celkem ve vztahu k 6 (šesti) vozidlům, a to z důvodu dodání autobusů dle kterékoliv smlouvy uvedené v čl. III odst. 2 této smlouvy alespoň v počtu odpovídajícím počtu vozidel, ve vztahu k nimž nájemce tuto smlouvu vypovídá, a to ve výpovědní lhůtě 60 dnů, která začne běžet dnem následujícím po dni, kdy byla výpověď doručena pronajímateli. To znamená, že výpověď ve smyslu předchozí věty může nájemce doručit pronajímateli nejdříve dne 14. 10. 2019.“

3. Článek VII. odst. 1 smlouvy o nájmu vozidel se v rozsahu odstavce 1 mění tak, že tento odstavec nově zní:

„1. Nájemce se zavazuje platit pronajímateli za užívání vozidel podle této smlouvy nájemné tvořené jednak pevnou měsíční úhradou ve výši stanovené v příloze č. 1 této smlouvy, jednak variabilní platbou ve výši 2,- Kč / km (dvě koruny české na kilometr) za každý započatý kilometr najetý nad 95 000 km ročně s každým jednotlivým vozidlem. Smluvní strany si pro odstranění pochybností potvrzují, že ve vztahu k doposud pronajatým vozidlům první roční období ve smyslu předchozí věty končí dnem 31. 8. 2019 s tím, že po tomto dni začíná běžet nové roční období pro účely výpočtu kilometrového rozsahu ve smyslu předchozí věty; pro vozidla RZ 5L10951, 5L11100 a 5L11163 začíná první roční období ve smyslu předchozí věty běžet dnem 15. 6. 2019. Nájemce se zavazuje platit nájemné vždy od okamžiku, kdy mu bude jednotlivé vozidlo předáno, a za celou dobu, po kterou mu bude vozidlo přenecháno k dočasnému užívání. Nájemné bude vždy navýšeno o daň z přidané hodnoty podle platných právních předpisů.“

4. Článek X. smlouvy o nájmu vozidel se v rozsahu odstavce 1 mění tak, že tento odstavec nově zní:

„1. Nájemce se zavazuje platit pronajímateli za úkony údržby a oprav vozidel v rozsahu přílohy č. 1 této smlouvy odměnu ve výši 6,94 Kč/km do 31. 10. 2019 a ve výši 6,64 Kč/km od 1. 11. 2019 za každý započatý kilometr najetý s každým jednotlivým vozidlem. Odměna bude vždy navýšena o daň z přidané hodnoty podle platných právních předpisů.“

5. Vzhledem k tomu, že smluvní strany se dohodly na úpravě předmětu nájmu, nahrazuje se tímto v celém rozsahu dosavadní znění přílohy č. 1 smlouvy o nájmu vozidel novým zněním uvedeným v příloze č. 1 tohoto dodatku, která specifikuje vozidla včetně příslušenství, tvořící ode dne účinnosti tohoto dodatku předmět nájmu.

6. Ve vztahu k vozidlům RZ 5L10951, 5L11100 a 5L11163, která byla nájemci poskytnuta k užívání před uzavřením tohoto dodatku dne 15. 6. 2019, si smluvní strany potvrzují, že nájemce za užívání těchto vozidel uhradí pronajímateli nájemné a odměnu pronajímatele za provádění servisu a oprav ve výši sjednané pro tato vozidla dle přílohy č. 1, a to zpětně za období od 15. 6. 2019. Pronajímatel zahrne tuto úhradu do prvního daňového dokladu na nájemné a prvního daňového dokladu na odměnu pronajímatele za provádění servisu a oprav vystavovaného po uzavření tohoto dodatku.

7. V ostatním zůstává smlouva o nájmu vozidel beze změny.

III. Závěrečná ustanovení

1. Smluvní strany berou v oboustranném souhlasu na vědomí skutečnost, že se na tento dodatek vztahují povinnosti zveřejnění dle příslušných ustanovení zákona č. 106/1999 Sb., o svobodném přístupu k informacím, v platném znění, dle zákona č. 340/2015 Sb., o registru smluv, v platném znění, jakož i poskytnutí informací orgánům státní správy či samosprávy, soudům nebo jiným veřejným orgánům, budou-li vyžadovány v souladu s právními předpisy nebo smlouvou o nájmu vozidel ve znění tohoto dodatku. Smluvní strany se dohodly, že splnění povinností týkající se uveřejnění tohoto dodatku v registru smluv zajistí nájemce.

2. Tento dodatek je vyhotoven ve dvou stejnopisech, přičemž každá ze smluvních stran obdrží jedno vyhotovení. Smluvní strany prohlašují, že si tento dodatek před jeho podpisem přečetly, že byl uzavřen po vzájemném projednání podle jejich pravé a svobodné vůle, určitě, vážně a srozumitelně, nikoliv v tísní a za nápadně nevýhodných podmínek. Na důkaz souhlasu s jeho obsahem připojují své podpisy.

Přílohy:

- Příloha č. 1: Seznam souboru vozidel včetně příslušenství

V Semilech, dne:

V Ústí nad Labem dne:

za pronajímatele

za nájemce

Jakub Vyskočil
jednatel

Oldřich Bubeníček
hejtman Ústeckého kraje

Příloha č. 1 – Seznam souboru vozidel včetně příslušenství

Ceník na pronájem autobusů střediska Ústí nad Labem (8000)

RZ	Typ	Maximální nájezd km/rok	Měsíční nájem autobusy bez DPH	Měsíční nájem panely bez DPH	Měsíční nájem (vč. panelů bez DPH)
5L15022	IRISBUS Crossway Low Entry-MAN	95 000	65 815	417	66 232
5L15030	IRISBUS Crossway Low Entry-MAN	95 000	65 732	417	66 149
5L15032	IRISBUS Crossway Low Entry-MAN	95 000	65 732	417	66 149
5L15033	Solaris Urbino 15LE	95 000	102 010	417	102 427
5L15034	Solaris Urbino 15LE	95 000	102 010	417	102 427
5L15037	Solaris Urbino 15LE	95 000	102 010	417	102 427
5L15041	Solaris Urbino 15LE	95 000	102 010	417	102 427
5L15073	Solaris Urbino 15LE	95 000	102 010	417	102 427
5L10951	SOR CN 10,5 m*	95 000	61 163	417	61 580
5L11100	IVECO Crossway Low Entry E6*	95 000	65 921	417	66 338
5L11163	IRISBUS Crossway Low Entry 10.8*	95 000	61 055	417	61 472
Celkem		1 045 000	895 468	4 587	900 055

Celkové nájemné včetně panelů: 900 055 Kč bez DPH

* Vozidla nově zařazená na základě dodatku č. 1 ke smlouvě o nájmu vozidel.

Dodatek č. 1 ke smlouvě o nájmu vozidel – Děčínsko

Pronajímatel: OverLine s.r.o.
Adresa: Na Rovinkách 211, Podmoklice, 513 01 Semily
IČ: 05645638
DIČ: CZ699005114
Spisová značka: C 40494 vedená u Krajského soudu v Hradci Králové
Telefon: 481 368 111
Email: info.sm@busline.cz
Bankovní spojení: Československá obchodní banka a.s., č. účtu 117903633/0300
Oprávněná osoba jednající jménem pronajímatele: Jakub Vyskočil, jednatel
(dále jen „**pronajímatel**“)

a

Nájemce: Ústecký kraj
Sídlo: Velká Hradební 3118/48, Ústí nad Labem-centrum, 400 01 Ústí nad Labem
IČ: 70892156
DIČ: CZ70892156
bankovní spojení: účet č. 882733379/0800 vedený u České spořitelny, a.s.,
zastoupený: Oldřichem Bubeníčkem, hejtmanem Ústeckého kraje
(dále jen „**nájemce**“)

I. Předmět dodatku

1. Pronajímatel a nájemce uzavřeli dne 31. 8. 2018 smlouvu o nájmu vozidel – Děčínsko, která byla dne 3. 9. 2018 uveřejněna v registru smluv pod ID: 6094587 a kterou nájemce eviduje pod č. 18/SML4482/NS/DS (dále jen „**smlouva o nájmu vozidel**“).

2. Pronajímatel a nájemce se dohodli na změnách smlouvy o nájmu vozidel, jak následuje níže.

II. Změny smlouvy o nájmu vozidel

1. Článek III. smlouvy o nájmu vozidel se v rozsahu odstavců 1 a 2 mění tak, že tyto odstavce nově zní:

*„1. Smluvní strany se dohodly, že vozidla budou pronajímatelem přenechána k užívání nájemci na dobu určitou od **15. 9. 2018 do 29. 2. 2020**. Doba nájmu vozidel se bez dalšího prodlouží (a to i opakovaně) vždy do konce druhého měsíce po skončení původní doby nájmu, pokud takové prodloužení pronajímatel nebo nájemce nevyloučí písemně oznámením zasláným druhé smluvní straně alespoň dva měsíce předem.*

2. Tato smlouva o nájmu vozidel automaticky zanikne jako celek poté, co bude Dopravní společnosti Ústeckého kraje, příspěvkové organizaci, se sídlem Velká Hradební 3118/48, PSČ 400 01, Ústí nad Labem, IČO: 06231292, dodáno i) nejméně 40 autobusů na základě kupních smluv mezi Dopravní společností Ústeckého kraje, příspěvkovou organizací, a společností Scania Czech Republic s.r.o. ze dne 16. 1. 2019, ID smluv dle registru smluv

7578339, 7578355, 7578379 a 7578407 a zároveň ii) nejméně 40 autobusů na základě kupní smlouvy mezi Dopravní společností Ústeckého kraje, příspěvkovou organizací, a společností ZLINER s.r.o. ze dne 16. 1. 2019, ID smlouvy dle registru smluv 7533575. Smluvní strany se dohodly, že nájemce o dodání stanoveného počtu autobusů dle předchozí věty tohoto odstavce pronajímatele vyrozumí. K automatickému zániku této smlouvy jako celku podle první věty tohoto odstavce dojde uplynutím jednoho měsíce od doručení vyrozumění nájemce podle druhé věty tohoto odstavce pronajímateli, nejdříve však ke dni 31. 12. 2019.“

2. Článek VI. smlouvy o nájmu vozidel se v rozsahu odstavců 1 a 2 mění tak, že tyto odstavce nově zní:

„1. Nájem zaniká uplynutím doby nájmu dle čl. III této smlouvy. Nájemce, ani pronajímatel nejsou oprávněni tuto smlouvu vypovědět bez uvedení důvodů.

2. Pronajímatel a nájemce jsou oprávněni vypovědět tuto smlouvu před 29. 2. 2020 s výpovědní dobou dva měsíce, která začne běžet posledním dnem kalendářního měsíce, v němž bude výpověď podána, z důvodu, že nájemce užívá vozidla k jinému než dohodnutému účelu nebo jestliže pronajímatel nebo nájemce závažně či opakovaně poruší další povinnosti uvedené v této smlouvě, a porušení povinností nenapraví ani v dodatečně přiměřené lhůtě, nikoliv kratší 30 dnů, stanovené k tomu druhou smluvní stranou. Nájemce je dále oprávněn tuto smlouvu vypovědět s účinností nejdříve od 13. 12. 2019 ve vztahu k jednotlivému vozidlu nebo více vozidlům, nejvýše však celkem ve vztahu ke 12 (dvanácti) vozidlům, a to z důvodu dodání autobusů dle kterékoliv smlouvy uvedené v čl. III odst. 2 této smlouvy alespoň v počtu odpovídajícím počtu vozidel, ve vztahu k nimž nájemce tuto smlouvu vypovídá, a to ve výpovědní lhůtě 60 dnů, která začne běžet dnem následujícím po dni, kdy byla výpověď doručena pronajímateli. To znamená, že výpověď ve smyslu předchozí věty může nájemce doručit pronajímateli nejdříve dne 14. 10. 2019.“

3. Článek VII. odst. 1 smlouvy o nájmu vozidel se v rozsahu odstavce 1 mění tak, že tento odstavec nově zní:

„1. Nájemce se zavazuje platit pronajímateli za užívání vozidel podle této smlouvy nájemné tvořené jednak pevnou měsíční úhradou ve výši stanovené v příloze č. 1 této smlouvy, jednak variabilní platbou ve výši 2,- Kč / km (dvě koruny české na kilometr) za každý započatý kilometr najetý nad 90 000 km ročně s každým jednotlivým vozidlem. Smluvní strany si pro odstranění pochybností potvrzují, že ve vztahu k doposud pronajatým vozidlům první roční období ve smyslu předchozí věty končí dnem 31. 8. 2019 s tím, že po tomto dni začíná běžet nové roční období pro účely výpočtu kilometrového rozsahu ve smyslu předchozí věty. Nájemce se zavazuje platit nájemné vždy od okamžiku, kdy mu bude jednotlivé vozidlo předáno, a za celou dobu, po kterou mu bude vozidlo přenecháno k dočasnému užívání. Nájemné bude vždy navýšeno o daň z přidané hodnoty podle platných právních předpisů.“

4. Článek X. smlouvy o nájmu vozidel se v rozsahu odstavce 1 mění tak, že tento odstavec nově zní:

„1. Nájemce se zavazuje platit pronajímateli za úkony údržby a oprav vozidel v rozsahu přílohy č. 1 této smlouvy odměnu ve výši 6,94 Kč/km do 31. 10. 2019 a ve výši 6,64 Kč/km od 1. 11. 2019 za každý započatý kilometr najetý s každým jednotlivým vozidlem. Odměna bude vždy navýšena o daň z přidané hodnoty podle platných právních předpisů.“

5. V ostatním zůstává smlouva o nájmu vozidel beze změny.

III. Závěrečná ustanovení

1. Smluvní strany berou v oboustranném souhlasu na vědomí skutečnost, že se na tento dodatek vztahují povinnosti zveřejnění dle příslušných ustanovení zákona č. 106/1999 Sb., o svobodném přístupu k informacím, v platném znění, dle zákona č. 340/2015 Sb., o registru smluv, v platném znění, jakož i poskytnutí informací orgánům státní správy či samosprávy, soudům nebo jiným veřejným orgánům, budou-li vyžadovány v souladu s právními předpisy nebo smlouvou o nájmu vozidel ve znění tohoto dodatku. Smluvní strany se dohodly, že splnění povinnosti týkající se uveřejnění tohoto dodatku v registru smluv zajistí nájemce.

2. Tento dodatek je vyhotoven ve dvou stejnopisech, přičemž každá ze smluvních stran obdrží jedno vyhotovení. Smluvní strany prohlašují, že si tento dodatek před jeho podpisem přečetly, že byl uzavřen po vzájemném projednání podle jejich pravé a svobodné vůle, určitě, vážně a srozumitelně, nikoliv v tísní a za nápadně nevýhodných podmínek. Na důkaz souhlasu s jeho obsahem připojují své podpisy.

V Semilech, dne:

V Ústí nad Labem dne:

za pronajímatele

za nájemce

Jakub Vyskočil
jednatel

Oldřich Bubeníček
hejtman Ústeckého kraje

Změny v rejstříku škol a školských zařízení

souhlasí

- 1. Střední škola technická, gastronomická a automobilní, příspěvková organizace**
IČO: 18 383 696, Sídlo: Pražská 702/10, Chomutov, PSČ: 430 01
s výmazem místa poskytovaného vzdělávání nebo školských služeb u školní jídelny na adrese Jirkovská 119, 431 41 Údlice, z rejstříku škol a školských zařízení, s účinností od 1. 9. 2019,
- 2. Základní škola speciální, Základní škola praktická a Praktická škola, Litoměřice, Šaldova 6, příspěvková organizace**
IČO: 62 770 233, Sídlo: Šaldova 657/6, Litoměřice, PSČ: 412 01
se zápisem místa poskytovaného vzdělávání nebo školských služeb u Speciálně pedagogického centra na adrese Stračenská 561, 411 08 Štětí, do rejstříku škol a školských zařízení, s nejbližší možnou účinností,
- 3. Vyšší odborná škola zdravotnická a Střední škola zdravotnická, Ústí nad Labem, Palachova 35, příspěvková organizace**
IČO: 00 673 358, Sídlo: Palachova 700/35, Ústí nad Labem, PSČ: 400 01
se zvýšením kapacity oboru vzdělání 53-41-N/11 Diplomovaná všeobecná sestra, forma kombinovaná, z 60 na 100 studentů, v rejstříku škol a školských zařízení, s účinností od 1. 9. 2019,
se snížením kapacity oboru vzdělání 53-41-N/11 Diplomovaná všeobecná sestra, forma denní, ze 120 na 90 studentů, v rejstříku škol a školských zařízení, s účinností od 1. 9. 2019,
se snížením kapacity oboru vzdělání 53-41-N/21 Diplomovaný zdravotnický záchranář, forma denní, ze 120 na 110 studentů, v rejstříku škol a školských zařízení, s účinností od 1. 9. 2019,
- 4. Střední škola technická, gastronomická a automobilní, příspěvková organizace**
IČO: 18 383 696, Sídlo: Pražská 702/10, Chomutov, PSČ: 430 01
se snížením kapacity oboru vzdělání 65-51-H/01 Kuchař-číšník, forma denní, z 270 na 240 žáků, v rejstříku škol a školských zařízení, s účinností od 1. 9. 2019,
se zvýšením kapacity oboru vzdělání 29-54-H/01 Cukrář, forma denní, z 90 na 120 žáků, v rejstříku škol a školských zařízení, s účinností od 1. 9. 2019.

Motivační program

Dobrá škola

Moderní škola 4.0

Cíl soutěže:

- Propagace a popularizace odborného vzdělávání, které má úzkou vazbu na tzv. průmysl a technologie 4.0, zejména v přidané hodnotě a výstupů vzdělávání.
- Zlepšení kompetencí žáků SŠ ve vazbě na potřeby fenoménu 4.0 (digitalizace, robotizace, internet věcí, umělá inteligence, strojové učení atd.), rozvoji kreativity a využívání chytrých technologií.
- Zvýšení zájmu žáků vycházejících z devátých tříd ZŠ o obory vzdělání poplatné 4.0, jejichž absolventi získávají vyšší kvalifikaci (kategorie dosaženého vzdělání M a L/0).
- Zlepšení materiálních, personálních podmínek výuky v těchto oborech.

Soutěž je vyhlášena každý rok vždy pro jinou podporovanou skupinu oborů vzdělání.

Podporované skupiny oborů vzdělání:

23 Strojrenství a strojírenská výroba; 26 Elektrotechnika, telekomunikační a výpočetní technika; 36 Stavebnictví, geodézie a kartografie.

Jedná se o obory vzdělání, jejichž čerství absolventi vykazují nejnižší nezaměstnanost, případně by setrvalý negativní vývoj v počtu absolventů mohl být limitujícím faktorem v rozvoji kraje (skupina oborů 36 Stavebnictví).

Soutěž je v souladu s dokumentem MŠMT Strategie digitálního vzdělávání do roku 2020

Zejména části 2. Podmínky pro rozvoj digitální gramotnosti a inforatického myšlení žáků. Kde je na straně 22. uvedeno cit.: „Inforatické myšlení zahrnuje jak dovednosti rozvíjené většinou vzdělávacích oborů (kreativitu, schopnost vysvětlování a týmové práce), tak i dovednosti řešení problémů, schopnost logického a algoritmického myšlení, schopnosti strukturace, abstrakce nad objekty a procesy, schopnosti vyvíjet technologie a porozumět tomu, jak fungují. V prostředí všudypřítomných digitálních technologií je základní pochopení jejich konceptů, dovednost je ovládat a modifikovat jejich funkce dle vlastních požadavků důležitým předpokladem pro jejich smysluplné a efektivní využívání.“

Hlavní myšlenka soutěže je naprosto v souladu s výše uvedeným.

Soutěž také reaguje na Dlouhodobý záměr vzdělávání a rozvoje vzdělávací soustavy v Ústeckém kraji 2016-2020 části III.3.4.2 Zvýšení kvality středního vzdělávání, opatření: Podpora odborného vzdělávání, zejména polytechnický a řemeslných oborů vzdělání – s vyšší poptávkou po absolventech na trhu práce; zajistit vybavení škol s relevantními obory vzdělání odpovídajícím materiálně technickým vybavením. A podpora spolupráce ZŠ-SŠ-VŠ.

Strojírnoství 2020

Pravidla

Do soutěže se pro školní rok 2019/2020 mohou zapojit pouze střední školy zřizované Ústeckým krajem, které vzdělávají žáky ve skupině oborů 23 Strojírnoství a strojírnostská výroba, kategorie dosaženého vzdělání M, L/O (dle nařízení vlády č. 211/2010 Sb., o soustavě oborů vzdělání v základním, středním a vyšším odborném vzdělání), v denní formě studia.

Soutěž je pro školní rok 2019/2020 vyhlášena dne 2. 9. 2019.

Přihlášení do soutěže:

Škola se do soutěže může přihlásit prostřednictvím přihlášky, která bude obsahovat identifikátory školy (název, IČO, sídlo), název projektu a jeho stručný cíl. Přihláška bude podepsaná ředitelem školy. Přihlášku je možno zaslat nejpozději 8. 11. 2019 na Odbor školství, mládeže a tělovýchovy KUUK k rukám Bc. Michaely Soukupové.

Soutěžní tým:

Soutěžní tým je povinně složen z:

1. Vedoucí týmu (pedagogický pracovník školy – působí pouze v roli mentora žáků, nikoliv tvůrce)
2. Žáci 2. – 4. ročníků střední školy (minimální počet žáků 4, maximální počet žáků zapojených do projektu není omezen)
3. Minimálně 4 žáci partnerské základní školy. Žáci ZŠ se budou aktivně podílet na konečném produktu.

Každá škola může nominovat maximálně jeden soutěžní tým.

Soutěžní tým může využívat tzv. odborných poradců – v roli konzultantů (pedagogičtí pracovníci školy, zaměstnanci UJEP, odborník z praxe – spolupracující firmy).

Zadání soutěže:

- a. Řešení výrobního problému v konkrétní firmě
 - např. konstrukční prvky montážních přípravků nebo sestav, návrh pracovišť
 - design konkrétního výrobku - tvar výrobku, bezpečnost, použitelnost včetně respektování technických a technologických zásad

Řešení musí obsahovat kromě vlastního návrhu také konstrukční dokumentaci CAD, vizualizaci, vyrobený model nebo skutečné řešení, použití 3 D tiskárny nebo CNC obráběcí stroj

- b. Vytvoření fyzického modelu funkčního strojírnostského celku (převodovka, spojka, pohony, apod.) za použití 3D tisku nebo přímo CNC stroje, tento model by mohl sloužit také jako učební pomůcka

V řešení všech úkolů musí být zahrnuto CAD/CAM programování, vlastní výroba nebo 3D tisk.

Zadání soutěže není přesně stanovené, ale musí vycházet z ostatních podmínek soutěže. Konkrétní projekt bude navržen školou a konzultován ve spolupráci s Univerzitou Jana Evangelisty Purkyně v Ústí nad Labem – Fakulta strojního inženýrství (dále jen „odborný garant“). Odborný garant projekt schválí, případně navrhne jeho úpravu. Odborný garant musí projektový záměr schválit před podáním přihlášky.

Odborný garant zároveň může poskytnout své materiálně technické zázemí pro pokusy a experimenty v rámci projektu. Kontakt na odborného garanta:

Ing. František Klimenda, Ph.D.

Tel: +420 475 285 561

e-mail: frantisek.klimenda@ujep.cz

Uzávěrka a vyhodnocení:

Uzávěrka podání výsledků pro hodnocení soutěže je 27. 4. 2020. Nejpozději tento den odešle vedoucí soutěžního týmu na e-mailovou adresu soukupova.m@kr-ustecky.cz a kovar.r@kr-ustecky.cz anotaci projektu. Anotace projektu bude o rozsahu 2-3 stránek formátu A4 a bude ve formátu PDF. Povinně bude obsahovat řešitelem zpracované vyhodnocení míry naplnění dále uvedených kritérií a), b), d), e), g) a h) posuzovaných hodnotící komisí.

Vyhodnocení projektů komisí bude probíhat na základě anotace a prezentace prací dne 11. 5. 2019 na Krajském úřadu Ústeckého kraje. Výslednou práci/produkt před komisí prezentuje 1 – 2 členové soutěžního týmu (žáci školy), přičemž povinnou součástí je plakát o rozměru A0, který bude projekt představovat a který bude dále využit pro následnou prezentaci projektu (např. na KUUK). Povinnou součástí plakátu je logo Ústeckého kraje. Pro prezentaci před komisí je možno využít výpočetní techniku a dataprojektor. Délka prezentace bude v rozsahu 15 – 20 minut (nedodržení délky prezentace bude sankcionováno přičtením 40 bodů). Pro účely prezentace projektu na sociálních sítích apod. vytvoří žáci soutěžního týmu krátké video (délka 1 – 3 minuty) představující výsledný produkt a proces jeho tvorby. Při prezentaci může být přítomen jeden zástupce z každého konkurenčního soutěžního týmu v roli pozorovatele.

Hodnotící komise sestává ze sedmi členů a je složena takto:

- a) Předseda komise - náměstek s kompetencemi pro školství (může navrhnout svého zástupce).
- b) Dva zástupci Ústeckého kraje - předsedkyně VVVZ (může navrhnout svého zástupce), člen VVVZ nominovaný předsedkyní VVVZ.
- c) Dva zástupci odborného garanta (nominovaní odborným garantem).
- d) Jeden zástupce za Svaz průmysl a dopravy.
- e) Zástupce střední školy z jiného kraje, který vzdělává žáky ve skupině oborů 23 Strojírenství a strojírenská výroba (kategorie dosaženého vzdělání M, L/O).

Hodnotící komise bude posuzovat kritéria:

- a. Myšlenka/nápad (hodnotí se originalita, neotřelost),
- b. poměr nakoupených a vyprojektovaných/vyrobených komponentů pro tvorbu produktu,
- c. kreativita řešení,
- d. praktický přínos (hodnotí se uplatnitelnost v praxi, běžném životě, při výuce žáků apod.),
- e. interdisciplinarita (hodnotí se přesah projektu mimo hlavní obor řešení),
- f. podíl odbornosti,
- g. aplikace aktuálních trendů v oboru,
- h. složení soutěžního týmu (počet zapojených žáků z oboru, ZŠ, vyváženost dívek a chlapců),
- i. složitost projektu (složitost procesu tvorby produktu, včetně zhodnocení dosažení cíle, počet zapojených odborníků z praxe, časová náročnost apod.).

Každému z kritérií může být přiřazena hodnota 1 – 5 bodů. Body za všechna kritéria se sčítají. Nejvyšší a nejnižší hodnota přiřazena ke konkrétnímu projektu, dle ohodnocení členů komise se škrtá. Projekt s nejnižším součtem bodů se umístil na prvním místě atd. V případě rovnosti bodů rozhoduje o pořadí předseda komise.

Pokud soutěžní tým obdrží po celkovém součtu 190 bodů a více, může komise hlasováním rozhodnout o nedostatečnosti projektu. V případě rovnosti hlasů rozhoduje hlasování předsedy komise.

Finanční podmínky

Každá soutěžící škola obdrží do 31. 1. 2019 vstupní finanční částku, která bude závislá na počtu zúčastněných škol. Tato částka se vypočítá takto:

$(4\,000\,000 - \text{odměna za umístění a účast}) / \text{počet zúčastněných škol}$

Tuto částku je možno použít na:

- Pořízení komponentů pro tvorbu modelu (např. stavebnice apod.),
- pořízení zařízení potřebného pro tvorbu modelu (3D tiskárna, hardwarové a softwarové vybavení apod.),

- odměnu pro vedoucího týmu případně další PP zapojené do projektu/soutěže – maximálně do výše 15 % z této částky.

Odměny za umístění a účast:

1. Místo 500 tis. Kč
2. Místo 400 tis. Kč
3. Místo 300 tis. Kč

Ostatní školy obdrží jako odměnu za účast 150 tis. Kč

V případě, že hodnotící komise rozhodla o nedostatečnosti projektu, nemá škola nárok na odměnu za účast. Odměna za účast je pak rovnoměrně rozdělena mezi ostatní soutěžící školy.

Lze použít na:

- Odměnu PP zapojených do projektu až do výše 20 % z celkové částky,
- zlepšení materiálně technického vybavení školy až do výše 80 % z celkové částky,
- odměnu žákům soutěžního týmu až do výše 30 % z celkové částky (věcná cena dle preference žáků – technické zařízení případně software, které budou moci dále využít v rozvoji svých kompetencí. Např. mobilní telefon, tablet, notebook apod.).

Pozn. veškeré finanční prostředky poskytnuté v rámci programu nelze použít na investice.

Vyúčtování finančních prostředků proběhne po ukončení soutěže, nejpozději však do 31. 10. 2020.

Přehled organizací žádajících o souhlas s přijetím finančního daru a nabytím majetku formou daru do vlastnictví příspěvkových organizací

č.ř.	název organizace	dárce	účel přijetí daru	ve výši
finanční dar				
1.	Speciální základní škola, Štětí, Ostrovní 300, příspěvková organizace, IČO: 46773282, sídlo: Štětí, Ostrovní 300, PSČ: 411 08		na úhradu obědů pro žáky na období školního roku 2019/2020 - od 2. 9. 2019 do 30 .6. 2020	83 610,00
			na vybavení školy	19 123,00
2.	Vyšší odborná škola zdravotnická a Střední škola zdravotnická, Ústí nad Labem, Palachova 35, příspěvková organizace, IČO: 00673358, sídlo: Ústí nad Labem-Klíše, Palachova 700/35, PSČ: 400 01		na podporu zřízení nového místního centra programu DOFE a jeho propagaci	5 000,00
3.	Dům dětí a mládeže, Teplice, Masarykova 70, příspěvková organizace, IČO: 46071253, sídlo: Teplice, Masarykova 1278/70, PSČ: 415 01		na letní dětský tábor "Zbirožský potok"	2 500,00
			na letní dětský tábor "Zbirožský potok"	2 500,00
			na letní dětský tábor "Zbirožský potok"	2 500,00
			na letní dětský tábor "Zbirožský potok"	2 500,00
nabytí majetku formou daru				
1.	Střední průmyslová škola stavební a Obchodní akademie, Kadaň, Komenského 562, příspěvková organizace, IČO: 61342637, sídlo: Kadaň, Komenského 562, PSČ: 432 01		brankářská maska	1 399,00
2.	Střední škola technická, gastronomická a automobilní, Chomutov, příspěvková organizace Chomutov, IČO: 18382696, sídlo: Chomutov, Pražská 702, PSČ: 430 01		učební pomůcka pro výuku autooborů - "Diagnostické zařízení pro seřizování osobních automobilů 30 031 361/VAS"	23,00



**Zpráva o činnosti Dozorčí rady
Ústavu archeologické památkové péče severozápadních
Čech, v. v. i.**

Rok 2018



Úvod

Dozorčí rada jako nejvyšší kontrolní orgán Ústavu archeologické památkové péče severozápadních Čech, v. v. i. (dále jen „Ústav“) předkládá tuto zprávu o její činnosti za období od 1. ledna 2018 do 31. prosince 2018.

Složení dozorčí rady

Dozorčí rada Ústavu je tvořena pěti členy a v roce 2018 pracovala v ustáleném složení:

Mgr. Petr Čech, předseda

Mgr. Michal Ernée Ph.D.

Mgr. Radek Spála/Mgr. Michal Soukup (od 1. 4. 2018)

Ing. Bc. Simona Marešová

Jitka Sachetová

Zasedání dozorčí rady

V období od 1. ledna do 31. prosince 2018 se uskutečnila dvě zasedání dozorčí rady a jedno doplňkové formou per rollam. Zasedání se konala dne 25. května 2018 a 7. prosince 2018. Jednání per rollam proběhlo ve dnech 28. – 31. 5. 2018. Všechna zasedání se uskutečnila v řádném termínu a jako host se jich účastnil ředitel Ústavu Mgr. Petr Lissek.

Činnost dozorčí rady

Zasedání dne 23. června 2018 se zúčastnili všichni členové dozorčí rady.

Rada projednala Zprávu nezávislého auditora za rok 2017 a Výroční zprávu 2017. Oba dokumenty byly členům zaslány s předstihem k prostudování. Dozorčí rada vzala oba dokumenty bez připomínek a výhrad na vědomí; schválila rozdělení zisku roku 2017 do fondů (Fond reprodukce majetku a Rezervní fond).

Dále DR schválila provedení auditu za rok 2018 firmou ACON audit, s.r.o.

Členové DR projednali Návrh rozpočtu 2019 a poté s připomínkami i Rozpočtový výhled ÚAPPSZČ, v. v. i. na roky 2020 – 2021. Po opravě byl tento dokument rozeslán členům k odsouhlasení formou per rollam.

Dokument Návrh hlavních úkolů pro rok 2019 byl DR s připomínkami projednán.

Dalším bodem bylo projednání harmonogramu přípravy poskytnutí institucionální podpory na dlouhodobý koncepční rozvoj v. v. i. v letech 2020 – 2024. K tomuto bodu chyběl členům DR podklad. Ing. Simona Marešová tedy alespoň stručně shrnula obsah dokumentu: základem navržené institucionální podpory v letech 2020-2024 je meziroční cca 2% nárůst. Do listopadu 2018 zajistí Mgr. Petr Lissek zpracování Koncepce rozvoje ÚAPPSZČ, v. v. i. na roky 2020-2024. V prosinci 2018 bude následovat předložení Koncepce DR a Radě instituce a také Radě ÚK – zasedání komise proběhne v sídle ÚAPPSZČ. Následně v lednu 2019 bude Koncepce projednána ve výboru Zastupitelstva ÚK pro kulturu a památkovou péči, jehož zasedání se také bude konat v sídle ÚAPPSZČ. Poté bude následovat zpracování rozhodnutí a jeho postupné projednání orgány Ústeckého kraje. Členové DR obdrželi dokument dodatečně a vyjádřili se k němu formou per rollam.

Poté DR projednala Přehled výsledků vědecké práce za rok 2017 (RIV).

Ve dnech 28. – 31. květen 2018 se konalo doplňkové zasedání Dozorčí rady PER ROLLAM.

Tajemnice Dozorčí rady oslovila dne 28. května 2018 členy rady s výzvou, aby se do 31. května 2018 formou per rollam vyjádřili k doplněným dokumentům, určených na předcházejícím zasedání. Jednalo se o dokumenty: 1. Střednědobý výhled rozpočtu na roky 2020 a 2021 – opravený; 2. Návrh hlavních úkolů roku 2019 – doplněný; 3. Harmonogram přípravy poskytnutí institucionální podpory – dodatečně zasláný.

Jednání se zúčastnili čtyři členové Dozorčí rady a všichni vyslovili souhlas s předloženými dokumenty.

Na programu zasedání DR 7. prosince 2018 bylo projednání návrhu Koncepce rozvoje ÚAPPSZČ, v. v. i. na roky 2020-2024.

Do programu jednání byla ještě před návrhem Koncepce zahrnuta prezentace ředitele instituce Mgr. Petra Lisska, ve které za rok 2018 shrnul ekonomickou situaci, provedené výzkumy i veškerou další činnost Ústavu.

Projednání návrhu Koncepce rozvoje ÚAPPSZČ, v. v. i. na 2020-2024:

Dozorčí rada se předloženému dokumentu věnovala postupně po kapitolách:

Úvod – bez připomínek.



Kap. 2. Struktura činnosti – k tomuto bodu byla vedena diskuse o archeologické památkové péči, metodách, o cíli archeologické činnosti, o obsahové náplni instituce, o tom, co je hlavní a vedlejší činností instituce, o právním statutu instituce a také o financování ze strany kraje, kdy institucionální podpora dostatečně nepokrývá trend zvyšování mezd v sektoru.

Kap. 3. Institucionální podpora ÚK – viz předchozí diskuse, dále bez připomínek.

Kap. 4. Základní úkoly – předseda DR uvedl, že např. bod konference by měl být více specifikován. Ing. Marešová oponovala, že toto pro zřizovatele není nutné, po Ústavu toto nepožaduje a takto to pro účely schválení Koncepce plně dostačuje.

Kap. 5 Výzkumné úkoly – diskuse o činnosti ÚAPP, o právní formě, zda je stávající systém přínosný. Poté kapitola bez připomínek.

Kap. 6 Opatření a kontrola plnění výzkumných úkolů – nadnesena otázka ošetření autorských práv k 3D vizualizacím hradů. Dále bez připomínek.

Kap. 7 Personální vybavení a finanční zabezpečení – otázka zvýšení podpory v oblasti mzdových nákladů v souladu se zvyšováním mezd v sektoru; struktura podpory odpovídá potřebám. Dále bez připomínek.

Kap. 8 Závěr – bez připomínek.

Dozorčí rada návrh dokumentu projednala a bere ho na vědomí.

V Mostě dne 4. června 2019

Zpracovala: Ing. H. Urbanová

S obsahem souhlasí: Mgr. P. Čech (předseda DR)



Ústecký kraj

Krajský úřad

Číslo poskytovatele:

Číslo nabyvatele:

LICENČNÍ SMLOUVA

uzavřená dle ustanovení § 2358 a násl. zák. č. 89/2012 Sb., občanský zákoník, ve znění pozdějších předpisů (dále jen „občanský zákoník“), ve spojení s § 90 zákona č. 121/2000 Sb., autorský zákon, ve znění pozdějších předpisů, mezi těmito smluvními stranami

Ústecký kraj

Sídlo: Velká Hradební 3118/48, 400 02 Ústí nad Labem
Zastoupený: Oldřichem Bubeníčkem, hejtmanem
IČ: 70892156
DIČ: CZ70892156
Bank. spojení: Česká spořitelna, a.s.
číslo účtu: 4176812/0800
Zástupce pro věcná jednání: RNDr. Tomáš Burian
E-mail/telefon: burian.t@kr-ustecky.cz/475 657 160
(dále jen „nabyvatel“)

a

Severočeské vodovody a kanalizace, a.s.

Sídlo: Přítkovská 1689, 415 50 Teplice
Zastoupený: Ing. Davidem Votavou, generálním ředitelem, na základě pověření ze dne 6. 12. 2018
IČ: 49099451
DIČ: CZ49099451
Bank. spojení: KB Teplice
číslo účtu: 3507501/0100
Zástupce pro věcná jednání: Ing. Jana Michalová, provozně-technický ředitel
E-mail/telefon: jana.michalova@scvk.cz, tel. 606648744
zapsaný v obchodním rejstříku vedeném u Krajského soudu v Ústí nad Labem pod sp. zn. B 465
(dále jen „poskytovatel“)

takto:

Úvodní ustanovení

Smluvní strany prohlašují, že identifikační údaje specifikující smluvní strany jsou v souladu s právní skutečností v době uzavření smlouvy. Smluvní strany se zavazují, že změny dotčených údajů písemně oznámí druhé smluvní straně bez zbytečného odkladu. Při změně identifikačních údajů smluvních stran včetně změny účtu není nutné uzavírat ke smlouvě dodatek, jediné že o to požádá jedna ze smluvních stran.

Článek I.

Předmět smlouvy

- (1) Touto smlouvou poskytuje poskytovatel za podmínek a v rozsahu uvedených v článku II. této smlouvy nabyvateli oprávnění (licenci) k výkonu práva vytěžovat tuto databázi: vektorová data (údaje) o poloze infrastruktury provozované Severočeskými vodovody a kanalizacemi, a.s. Teplice, tzn. sítí vodovodů, kanalizací, elektro a data ochranných pásem vodních zdrojů, to vše ve formátu geodatabáze ESRI, případně souborů SHP (dále jen „databáze“) a práva. Součástí geodatabáze budou i popisná data v rozsahu dat:
 - a) klasifikačních:
 - typ sítě – vodovod, kanalizace apod.,
 - druh vody – surová, pitná, splašková, dešťová apod.,
 - režim – gravitační, tlaková,
 - b) popisně-technických: profil, datum výstavby.
- (2) Nabyvatel bere na vědomí, že poskytovatel předá uživateli průběhy infrastruktury v databázi tak, jak je má poskytovatel ve své evidenci.
- (3) Poskytovatel poskytuje nabyvateli **nevýhradní licenci**. Poskytovatel je oprávněn k výkonu práva vytěžovat a zužitkovávat databázi způsobem, ke kterému licenci udělil, jakož i k poskytnutí licence třetím osobám.

Článek II.

Podmínky a rozsah vytěžování databáze

- (1) Poskytovatel poskytuje nabyvateli licenci za účelem aktualizace datových vrstev grafické části Plánu rozvoje vodovodů a kanalizací Ústeckého kraje a pro tiskové a mapové výstupy generované prostřednictvím webové aplikace <http://prvk.kr-ustecky.cz>.
- (2) Nabyvatel je oprávněn databázi vytěžovat, tj. trvale přepsat celý obsah databáze na jiný podklad, a to jakýmkoli prostředky nebo jakýmkoli způsobem.
- (3) Nabyvatel není oprávněn databázi zužitkovat, tj. zpřístupnit veřejnosti databáze, zejména není oprávněn umožnit třetím osobám vektorová data stáhnout. Nabyvatel je však oprávněn veřejnosti on-line zpřístupnit aktualizované datové vrstvy plánu rozvoje vodovodů a kanalizací prostřednictvím webové aplikace <http://prvk.kr-ustecky.cz>, včetně tiskových výstupů.
- (4) Nabyvatel je povinen zajistit, že při použití dat v mapových aplikacích a tisknutých mapách bude doplněn copyright poskytovatele.
- (5) Nabyvatel je oprávněn poskytnout podlicenci k vytěžování databáze dodavateli a poddodavatelům veřejné zakázky „Plošná aktualizace Plánu rozvoje vodovodů a kanalizací Ústeckého kraje – II. etapa“ ve stejném rozsahu, v jakém mu bude udělena licence, avšak za podmínky, že při vytěžování a zužitkování databáze budou dodavatel a poddodavatelé zavázáni ke stejným povinnostem jako nabyvatel podle tohoto článku.

Článek III.

Práva a povinnosti smluvních stran

- (1) Poskytovatel se zavazuje dodat databázi do 30 dnů od účinnosti této smlouvy.
- (2) O předání databáze se sepíše předávací protokol, který musí obsahovat zejména:
 - označení osoby nabyvatele včetně uvedení sídla a IČ,
 - označení osoby poskytovatele včetně uvedení sídla a IČ,

- označení této smlouvy včetně uvedení jejího evidenčního čísla,
 - čas a místo předání databáze,
 - jména a vlastnoruční podpis osob odpovědných za plnění této smlouvy.
- (3) Nabyvatel není povinen licenci poskytnutou na základě této smlouvy využít.
- (4) V případě, že nabyvatel poruší některou ze svých povinností stanovenou v článku II. této smlouvy, zavazuje se poskytovateli zaplatit smluvní pokutu až do výše způsobené škody.
- (5) Smluvní pokuta je splatná ve lhůtě 30 dnů od doručení písemné výzvy nabyvateli. Ve výzvě poskytovatele k zaplacení smluvní pokuty musí být uvedeny všechny skutečnosti, ze kterých vyplývá nárok poskytovatele na smluvní pokutu v požadované výši. Ve lhůtě 15 dnů od doručení má nabyvatel právo se k nároku poskytovatele na smluvní pokutu vyjádřit.

Článek IV.

Odměna

Smluvní strany se dohodly, že poskytovatel poskytuje nabyvateli licenci **bezúplatně**.

Článek V.

Prohlášení poskytovatele

Poskytovatel prohlašuje, že coby pořizovateli databáze mu náleží všechna zvláštní práva pořizovatele databáze podle Hlavy III. zákona č. 121/2000 Sb., o právu autorském, o právech souvisejících s právem autorským a o změně některých zákonů (autorský zákon), ve znění pozdějších předpisů, a že vůči nabyvateli nebudou uplatněny oprávněné nároky jiných třetích osob v souvislosti s vytěžováním nebo zužitkováním databáze.

Článek VI.

Kontaktní osoby a doručování písemností

- (1) Výše uvedené kontaktní osoby jednají za smluvní strany ve všech věcech souvisejících s plněním této smlouvy.
- (2) Změna určení kontaktních osob nevyžaduje změnu této smlouvy. Smluvní strana je však povinna změnu kontaktní osoby bez zbytečného odkladu písemně sdělit druhé smluvní straně.
- (3) Kromě jiných způsobů komunikace dohodnutých mezi stranami se za účinné považují osobní doručování, doručování doporučenou poštou, datovou schránkou, faxem či elektronickou poštou. Pro doručování platí kontaktní údaje smluvních stran a jejich kontaktních osob nebo kontaktní údaje, které si smluvní strany po uzavření této smlouvy písemně oznámily.
- (4) Oznámení správně adresovaná se považují za uskutečněná v případě osobního doručování anebo doručování doporučenou poštou okamžikem doručení, v případě posílání faxem či elektronickou poštou okamžikem obdržení potvrzení o doručení od protistrany při použití stejného komunikačního kanálu.

Článek VII.

Zveřejnění smlouvy a ochrana osobních údajů

- (1) Tato smlouva bude v úplném znění uveřejněna prostřednictvím registru smluv postupem dle zákona č. 340/2015 Sb., o zvláštních podmínkách účinnosti některých smluv a o registru smluv (zákon o registru smluv), ve znění pozdějších předpisů. Poskytovatel prohlašuje, že souhlasí s uveřejněním svých osobních údajů obsažených v této smlouvě, které by jinak podléhaly znečitelnění, v registru smluv, popř. disponuje souhlasem třetích osob uvedených na své straně s uveřejněním jejich osobních údajů v registru smluv, které by jinak podléhaly znečitelnění. Smluvní strany se dohodly na tom, že uveřejnění v registru smluv provede nabyvatel, který zároveň zajistí, aby informace o uveřejnění této smlouvy byla zaslána poskytovateli do datové schránky ID f7r19ns. Smlouva nabývá platnosti dnem jejího uzavření a účinnosti dnem uveřejnění v registru smluv.
- (2) Poskytovatel prohlašuje, že skutečnosti uvedené v této smlouvě nepovažuje za obchodní tajemství a uděluje svolení k jejich užití a zveřejnění bez stanovení jakýchkoliv dalších podmínek.
- (3) Každá ze smluvních stran bude v roli správce zpracovávat osobní údaje fyzických osob vystupujících na straně druhé smluvní strany jakožto subjektů údajů, a to pro účely související s uzavíráním a plněním této Smlouvy, ochrany jejich právních nároků a plnění právních povinností.
- (4) Každá ze smluvních stran informuje své zaměstnance a další subjekty údajů o zpracování jejich osobních údajů druhou smluvní stranou, a to v souladu s informacemi uvedenými na jejich webových stránkách.

Článek VIII.

Závěrečná ustanovení

- (1) Není-li v této smlouvě ujednáno jinak, vztahuje se na vztahy z ní vyplývající autorský zákon a občanský zákoník.
- (2) Tuto smlouvu je možno měnit pouze písemně na základě vzestupně číslovaných dodatků a to prostřednictvím osob oprávněných k uzavření této smlouvy.
- (3) Tato smlouva je vyhotovena ve třech vyhotoveních, které mají platnost a závaznost originálu. Nabyvatel obdrží dvě vyhotovení a jedno vyhotovení obdrží poskytovatel.
- (4) Tato smlouva nabývá účinnosti dnem jejího uveřejnění v registru smluv podle čl. VII odst. 1.
- (5) Smlouva byla schválena usnesením Rady Ústeckého kraje č..... ze dne.....

Článek IX.

Podpisy smluvních stran

Poskytovatel i nabyvatel shodně prohlašují, že si tuto smlouvu před jejím podpisem přečetli, že byla uzavřena po vzájemném projednání podle jejich pravé a svobodné vůle, určitě, vážně a srozumitelně, bez zneužití tísně, nezkušenosti, rozumové slabosti, rozrušení nebo lehkomyšlnosti druhé strany, na důkaz čehož připojují své podpisy.

V dne

V Ústí nad Labem dne

.....
Poskytovatel
Severočeské vodovody a kanalizace, a.s.

.....
Nabyvatel
Ústecký kraj

Investiční plán na období 2020-2022 - Rekapitulace

Poř. číslo	Odbor	Název akce	Priorita	Předpokládané náklady v r. 2020 v tis. Kč	Předpokládané náklady v r. 2021 v tis. Kč	Předpokládané náklady v r. 2022 v tis. Kč	Nárok na rozpočet po r. 2022 (zbývající výdaje na dokončení akce) v tis. Kč
1	KR	Krajský úřad Ústeckého kraje - rekonstrukce objektu v ulici Velká Hradební 3121/50, Ústí nad Labem	1	34 940	12 108	0	0
2	KR	Ústecký kraj - rekonstrukce stravovacího provozu Slovanka včetně vybudování školní jídelny (Velká Hradební 3118/48)	1	11 000	13 700	0	0
3	KR	Celkem KR priorita 1 :		45 940	25 808	0	0
4	MAJ	SÚS ÚK,p.o., nová komunikace u Roudnice nad Labem	1	500	500	500	0
5	MAJ	SÚS ÚK,p.o.-výdaje za dočasná odnětí půdy ze ZPF,PUFL (trvalé i dočasné), VB	1	50	50	50	100
6	MAJ	SÚS ÚK, p.o., nová komunikace u města Chomutov	1	1 000	2 080	500	1 000
7	MAJ	Cyklostezka Ploučnice, výkupy pozemků	1	1 500	1 000	0	0
8	MAJ	Labská stezka č. 2 - 2.etapa, výkupy pozemků	1	500	500	500	500
9	MAJ	Labská stezka č. 2 - 3.etapa, výkupy pozemků	1	1 000	1 500	1 500	1 500
10	MAJ	Krušnohorská magistrála, výkupy pozemků	1	500	500	500	600
11	MAJ	ROP - Cyklostezka Chomutov -Strupčice, výkupy pozemků	1	500	200	0	0
12	MAJ	Cyklostezka Ohře, výkupy pozemků	1	1 500	2 000	4 000	5 000
13	MAJ	ROP - „Most Štětí na silnici III/26119 ev. č. 26119-1“	1	1 000	200	0	0
14	MAJ	SÚS ÚK, p. o., přivaděč k průmyslové zóně Prosmky II.část	1	1 500	2 000	2 000	3 500
15	MAJ	SÚS ÚK, p.o. - výkupy pozemků pod silnicemi II. a III. třídy	1	5 000	5 000	5 000	10 000
16	MAJ	REKO silnic II/262 Starý Šachov - Děčín, II/265 Krásná Lípa - Velký Šenov a II/266 Šluknov - Lobendava	1	50	50	150	300
17	MAJ	„III/25817 – Rekonstrukce mostního objektu 25817-1 Rтынě nad Bílinou“	1	50	100	0	0
18	MAJ	Reko silnice II/227, II/260 Úštěk - Malé Březno	1	1 000	1 500	1 500	5 300
19	MAJ	Reko mostního objektu 25013-2 Dobroměřice	1	500	0	0	0
20	MAJ	Reko silnice II/263 hranice okresu Středočeského kraje Česká Lípa - Česká Kamenice	1	60	50	0	0
21	MAJ	Reko II/261 - HO Mělník - HO Ústí n/L	1	1 500	1 000	1 000	4 800
22	MAJ	Celkem MAJ priorita 1 :		17 710	18 230	17 200	32 600

23	SMT	Zádržné: Gymnázium Chomutov - rekonstrukce vnitřního pláště sportovní haly, Gymnázium T. G. Masaryka, Litvínov - rekonstrukce víceúčelového školního hřiště, Střední zdravotnická škola a Obchodní akademie, Rumburk - rekonstrukce střechy na školní kuchyni, Střední škola řemesel a služeb Děčín -rekonstrukce hlavní budovy, Střední škola technická, gastronomická a automobilní Chomutov -zateplení budovy a úprava interiéru, Dětský dům a Školní jídelna, Lipová u Šluknova-oprava střech, izolace tělocvičny a rekonstrukce sociálního zařízení - II.etapa	1	627	0	0	0
24	SMT	Dětský domov a Školní jídelna, Hora Sv. Kateřiny, p. o. - rekonstrukce elektroinstalací, školní kuchyně a suterénu (Dolní 310)	1	2 000	0	0	0
25	SMT	Střední lesnická škola a Střední odborná škola, Šluknov, p. o. - rekonstrukce budovy na ubytovnu pro zletilé žáky (Karlova 564)	1	6 900	0	0	0
26	SMT	Střední škola zahradnická a zemědělská A. E. Komerse, Děčín-Libverda, p. o. - celková rekonstrukce objektu auly (Českolipská 123)	1	31 300	0	0	0
27	SMT	Celkem SMT priorita 1 :		40 827	0	0	0
28	KPP	Oblastní muzeum v Lounech, p. o. - přebudování historické expozice husitství - I. etapa (Pivovarská č. p. 43)	1	7 200	0	0	0
29	KPP	Oblastní muzeum v Lounech, p. o. - přebudování historické expozice husitství - II. etapa (Pivovarská č. p.43)	1	16 400	0	0	0
30	KPP	Regionální muzeum v Teplicích, p. o. - oprava střechy na budově č. p. 517/14	1	2 000	0	0	0
31	KPP	Celkem KPP priorita 1 :		25 600	0	0	0
32	SV	Domovy sociálních služeb Kadaň a Mašťov, p. o. - rekonstrukce koupelen, WC a vnitřních rozvodů	1	47	0	0	0
33	SV	Domovy sociálních služeb Háj a Nová Ves, p. o. - Domovy sociálních služeb Háj u Duchcova - výměna střešní krytiny budovy č. 2 a 3 včetně "Domečků"	1	1 441	0	0	0
34	SV	Domovy sociálních služeb Litvínov, p. o. - Rekonstrukce prostor v Domovech sociálních služeb Litvínov spojených s transformací a humanizací	1	5 000	8 436	0	0
35	SV	Domovy pro seniory Šluknov - Krásná Lípa, p. o. - Domovy pro seniory Šluknov - rekonstrukce ubytovacího pavilonu č. p. 723	1	2 524	6 000	0	0
36	SV	Celkem SV priorita 1 :		9 012	14 436	0	0
37	ZDR	Rekonstrukce areálu Zdravotnické záchranné služby Ústeckého kraje, p. o. ul. Ovocná 827, Děčín	1	198	0	0	0
38	ZDR	Celkem ZDR priorita 1 :		198	0	0	0
39	DOPR	Rekonstrukce silnice III/2501 Postoloprty (ZÁDRŽNÉ)	1	45	45	0	0

40	DOPR	Komunikace II/247 přivaděč k průmyslové zóně Prosmky II. část (PD)	1	3 000	4 026	0	0
41	DOPR	Celkem DOPR priorita 1 :		3 045	4 071	0	0
42	SPZT	Průmyslová zóna Triangle - zpřístupnění Staňkovického rozptylu pro menší investory	1	388	355	355	0
43	SPZT	Strategická průmyslová zóna Triangle - autobusové zastávky II. etapa	1	2 320	0	0	0
44	SPZT	Celkem SPZT priorita 1 :		2 708	355	355	0
45		Celkem priorita 1:		145 040	62 900	17 555	32 600
46	KR	Krajský úřad Ústeckého kraje - rekonstrukce sociálního zařízení vč. rozvodů vody a kanalizace na budově "B"	2	0	0	5 000	0
47	KR	Celkem KR priorita 2 :		0	0	5 000	0
48	MAJ	"Komunikace II/240, rekonstrukce mostního objektu 240 – 031,031A v Roudnici nad Labem"	2		100	50	0
49	MAJ	Naučná stezka Roudnice nad Labem	2	1 000	1 000	1 500	3 000
50	MAJ	Rekonstrukce mostních objektů v Ústeckém kraji - 4. část - Reko mostu 1981-002 přes železnici Kadaň nová	2	0	50	50	0
51	MAJ	Celkem MAJ priorita 2 :		1 000	1 150	1 600	3 000
52	SMT	Střední průmyslová škola, Ústí nad Labem, p. o. - rekonstrukce havarijního stavu přístupových chodníků a nebezpečných ploch (Výstupní 2)	2	1 600	0	0	0
53	SMT	Školní statek, Roudnice nad Labem, p. o. - rekonstrukce chmelnic (Vědomice)	2	3 956	0	0	0
54	SMT	Gymnázium a Střední odborná škola, Klášterec nad Ohří - rekonstrukce elektroinstalace (Chomutovská 459)	2	17 000	0	0	0
55	SMT	Celkem SMT priorita 2 :		22 556	0	0	0
56	KPP	Regionální muzeum v Teplicích, p. o. - rekonstrukce vnitřních prostor budovy č. p. 517/14	2	3 500	0	0	0
57	KPP	Oblastní muzeum Děčín, p. o. - pobočka Rumburk, bezbariérový přístup a bezbariérové WC	2	3 600	0	0	0
58	KPP	Oblastní muzeum v Mostě, p. o. - komplexní zabezpečení budovy Čsl. armády 1360	2	7 000	0	0	0
59	KPP	Celkem KPP priorita 2 :		14 100	0	0	0
60	SV	Podkrušnohorské domovy sociálních služeb Dubí - Teplice, p. o. - Domov pro seniory Na Výšině v Dubí - zřízení ubytovací kapacity, zázemí pro personál a centra ambulantní péče pro osoby s psychiatrickou diagnózou „schizofrenie“	2	4 000	9 500	0	0
61	SV	Domov sociálních služeb Meziboří, p. o. - oprava komunikace ul. Okružní č.p. 104 a ul. Javorová č.p. 102	2	4 515	0	0	0

62	SV	Celkem SV priorita 2 :		8 515	9 500	0	0
63	ZDR	Zdravotnická záchranná služba Ústeckého kraje, p. o. - výstavba výjezdové základny v Lovosicích	2	38 510	0	0	0
64	ZDR	Zdravotnická záchranná služba Ústeckého kraje, p. o. - přístavba objektu ul. Sociální péče 799/7A, Ústí nad Labem	2	9 950	0	0	0
65	ZDR	Celkem ZDR priorita 2 :		48 460	0	0	0
66	DOPR	Úprava křižovatky Saská x Teplická, Děčín	2	5 000	5 700	0	0
67	DOPR	Komunikace III/24049 - Obchvat obce Předonín	2	2 000	5 000	5 000	0
68	DOPR	Rekonstrukce mostu 2541-15 Nová Ves	2	3 000	3 500	0	0
69	DOPR	Rekonstrukce mostu ev. č. 225-008 Trnovany přes trať ČD	2	1 000	21 700	0	0
70	DOPR	Rekonstrukce silnice II/261 hranice okresu Mělník - Štětí - Polepy - Libochovany - hranice okresu Ústí nad Labem (PD)	2	7 502	0	0	0
71	DOPR	Celkem DOPR priorita 2 :		18 502	35 900	5 000	0
72	SPZT	Strategická průmyslová zóna Triangle - přezbrojení regulačních stanic plynu	2	30	0	0	0
73	SPZT	Strategická průmyslová zóna Triangle - přístavba užitkového vodojemu	2	156	0	0	0
74	SPZT	Strategická průmyslová zóna Triangle - parkovací stání pro kamiony	2	5 325	0	0	0
75	SPZT	Strategická průmyslová zóna Triangle - dodatečná dekontaminace v SPZ Triangle	2	1 280	0	0	0
76	SPZT	Strategická průmyslová zóna Triangle - dovybavení technologie biologické čističky odpadních vod	2	6 500	0	0	0
77	SPZT	Celkem SPZT priorita 2 :		13 291	0	0	0
78		Celkem priorita 2:		126 424	46 550	11 600	3 000
79	MAJ	Reko silnice II/227, II/225 v úseku hr. Středočeského kraje - Žatec - křižovatka s II/224	3	40	0	0	0
80	MAJ	"Domov Bez zámků" Tuchořice, p.o. - nákup pozemku p.č. 3/3 v k.ú.Tuchořice	3	208	0	0	0
81	MAJ	SÚS ÚK, p.o. - REKO mostu Počeplice ev.č. 261-002	3	148	0	0	0
82	MAJ	DSS Kadaň a Mašřov p.o., nákup části p.p.č. 210/3 k.ú. Mašřov	3	260	0	0	0
83	MAJ	Celkem MAJ priorita 3 :		656	0	0	0
84	SMT	Střední škola stavební a strojní, Teplice, p. o. - rekonstrukce bývalého internátu (Na Příkopě 77, Krupka)	3	5 000	7 000	0	0
85	SMT	Gymnázium T. G. Masaryka, Litvínov, p. o. - rekonstrukce elektro, voda, tepení (Studentská 640)	3	12 000	12 000	13 700	0

86	SMT	Podkrušnohorské gymnázium, Most, p. o. - rekonstrukce elektroinstalace a datových rozvodů (Břežanská 9, Bílina)	3	16 000	0	0	0
87	SMT	Střední škola obchodu, řemesel, služeb a Základní škola, Ústí nad Labem, p. o. - výměna vnitřních instalací (Keplerova 7)	3	18 000	17 406	0	0
88	SMT	Střední průmyslová škola stavební a Střední odborná škola stavební a technická, Ústí nad Labem, p. o. - výměna a úprava vnitřních rozvodů budovy S (Čelakovského 5)	3	18 000	17 166	0	0
89	SMT	Střední lesnická škola a Střední odborná škola, Šluknov, p. o. - úprava dvora a parkovacích míst (T. G. Masaryka 580)	3	5 979	0	0	0
90	SMT	Střední odborná škola energetická a stavební, Obchodní akademie a Střední zdravotnická škola, Chomutov, p. o. - sanace základového zdiva, zateplení a dokončení výměny oken a dveří budov Obchodní akademie (Černovická 26)	3	13 420	0	0	0
91	SMT	Střední škola lodní dopravy a technických řemesel, Děčín VI, p. o. - rekonstrukce školní dílenské lodi ČSPL-DL2	3	7 000	5 000	0	0
92	SMT	Celkem SMT priorita 3 :		95 399	58 572	13 700	0
93	KPP	Zámek Nový Hrad, p. o. - oprava omítek severního a jižního křídla a kaple, oprava střechy správní budovy a terénní úpravy parkánového příkopu (Jimlín 220)	3	0	4 680	0	0
94	KPP	Regionální muzeum v Teplicích, p. o. - obnova muzea v Krupce	3	0	30 000	30 500	0
95	KPP	Celkem KPP priorita 3 :		0	34 680	30 500	0
96	SV	Centrum sociální pomoci Litoměřice, p. o. - Domov U Trati Litoměřice - rekonstrukce koupelnových jader v bytech uživatelů	3	0	1 025	1 025	4 100
97	SV	Domovy pro seniory Šluknov - Krásná Lípa, p. o. - Domovy pro seniory Šluknov - likvidace septiku na p.p.č.k. 1693/1 a rekonstrukce zpevněných ploch	3	0	2 300	0	0
98	SV	Domovy pro seniory Šluknov - Krásná Lípa, p. o. - Domovy pro seniory Šluknov - rekonstrukce zpevněných ploch a úprava parků u kulturního objektu	3	0	2 250	0	0
99	SV	Celkem SV priorita 3 :		0	5 575	1 025	4 100
100	ZDR	Zdravotnická záchranná služba Ústeckého kraje, p. o. - výstavba garáží výjezdové základny ZZS ÚK Most	3	500	4 582	0	0
101	ZDR	Zdravotnická záchranná služba Ústeckého kraje, p. o. - výstavba výjezdové základny ZZS ÚK Litvínov	3	0	0	8 500	14 200
102		Celkem ZDR priorita 3 :		500	4 582	8 500	14 200
103	DOPR	Rekonstrukce mostu ev. č. 256-007 Želenice	3	0	8 700	0	0

104	DOPR	Rekonstrukce mostu ev. č. 0135-3 Kyjice	3	0	20 000	22 900	0
105	DOPR	Rekonstrukce mostu ev. č. 225-009 Trnovany přes Blšanku	3	400	5 400	0	0
106	DOPR	Rekonstrukce mostu ev. č. 2501-2 Tvršice	3	500	11 200	0	0
107	DOPR	Rekonstrukce mostu ev. č. 26330-1 Rumburk - Horní Jindřichov	3	0	8 000	0	0
108	DOPR	Rekonstrukce mostu ev. č. 26330-2 Rumburk - Horní Jindřichov	3	0	8 000	0	0
109	DOPR	Rekonstrukce mostu ev. č. 2507-2 u Bečova	3	0	13 000	4 000	0
110	DOPR	Rekonstrukce mostu ev. č. 22712-2 Měcholupy	3	0	10 000	13 500	0
111	DOPR	Rekonstrukce mostu ev. č. 246-005 Počedělice	3	0	15 000	15 000	0
112	DOPR	Rekonstrukce silnice III/23756 - Třeбенice, Dlažkovická	3	0	4 500	15 000	11 000
113	DOPR	Rekonstrukce mostu Hlíňany ev. č. 25814-2	3	0	5 000	30 000	159 000
114	DOPR	Celkem DOPR priorita 3 :		900	108 800	100 400	170 000
115	SPZT	Strategická průmyslová zóna Triangle - parkovací stání pro kamiony II. etapa	3	8 140	0	0	0
116	SPZT	Strategická průmyslová zóna Triangle - prodloužení středotlakého plynu II. etapa	3	0	1 755	0	0
117	SPZT	SPZ Triangle - vzdělávací a propagační centrum	3	0	1 500	33 500	0
118	SPZT	Celkem SPZT priorita 3 :		8 140	3 255	33 500	0
119		Celkem priorita 3:		105 595	215 464	187 625	188 300
120	MAJ	Rekonstrukce mostu E. Beneše nová	4	0	0	0	490
121	MAJ	Celkem MAJ priorita 4 :		0	0	0	490
122	SMT	Střední průmyslová škola stavební a Obchodní akademie, Kadaň, p. o. - oprava fasády (Komenského 562)	4	3 150	0	0	0
123	SMT	Střední škola technická, Most - opravy sociálních zařízení v budově teoretického vyučování (Dělnická 21)	4	6 200	0	0	0
124	SMT	Celkem SMT priorita 4 :		9 350	0	0	0
125	KPP	Oblastní muzeum v Lounech, p. o. - úprava budovy Poděbradova č. p. 599 pro depozitář	4	0	15 000	13 800	0
126	KPP	Celkem KPP priorita 4 :		0	15 000	13 800	0
127	SV	Domovy pro seniory Šluknov - Krásná Lípa, p. o. - Domovy pro seniory Krásná Lípa - stavební úpravy pavilonu "A"	4	0	0	6 280	10 000
128	SV	Centrum sociální pomoci Litoměřice, p. o. - Domov U Trati Litoměřice - rekonstrukce vodovodního řádu a kanalizace	4	0	0	5 400	0
129	SV	Domov sociálních služeb Meziboří, p. o. - rekonstrukce sociálního zařízení včetně stoupacího vedení v ul. Javorová 102	4	0	0	6 060	0

130	SV	Domovy sociálních služeb Háj a Nová Ves, p. o. - Domovy sociálních služeb Háj u Duchcova - změna topného systému a zateplení budov č. 1 a 2	4	0	0	4 900	0
131	SV	Celkem SV priorita 4 :		0	0	22 640	10 000
132	DOPR	Rekonstrukce mostu ev. č. 22422-1 Libědice	4	0	0	4 500	10 000
133	DOPR	Rekonstrukce mostu ev. č. 240-030 Roudnice nad Labem	4	0	0	5 000	10 000
134	DOPR	Rekonstrukce mostu ev. č. 26120-2 Radouň	4	0	0	6 000	3 000
135	DOPR	Rekonstrukce mostu ev. č. 237-030 Třebenice	4	0	0	6 000	3 000
136	DOPR	Rekonstrukce mostu ev. č. 246-002 Louny	4	0	0	15 000	0
137	DOPR	Rekonstrukce mostu ev. č. 25841-1 Ústí nad Labem (Střekov)	4	0	0	5 000	4 000
138	DOPR	Celkem DOPR priorita 4 :		0	0	41 500	30 000
139		Celkem priorita 4:		9 350	15 000	77 940	40 490
140	MAJ	Rekonstrukce mostu evid.č. 246-019 Roudnice nad Labem	5	0	0	0	50
141	MAJ	Celkem MAJ priorita 5 :		0	0	0	50
142	SMT	Střední škola zahradnická a zemědělská A. E. Komerse, Děčín-Libverda, p. o. - rekonstrukce objektu a skleníků zahradnictví Libverda včetně vybudování vlastní přístupové cesty (pozemky 1049 a 1040/1)	5	0	12 000	0	0
143	SMT	Vyšší odborná škola ekonomická, sociální a zdravotnická, Obchodní akademie, Střední pedagogická škola a Střední zdravotnická škola, Most, p. o. - rekonstrukce bazénu a tělocvičny (J.E.Purkyně 272)	5	0	28 200	0	0
144	SMT	Střední škola technická, gastronomická a automobilní, Chomutov, p. o. - revitalizace areálu pro výuku zahradnických oborů (Jezerká 272, Jirkov) - I. etapa	5	0	11 200	0	0
145	SMT	Podkrušnohorské gymnázium, Most - výstavba víceúčelové sportovní haly (Majakovského 2343)	5	0	27 000	0	0
146	SMT	Celkem SMT priorita 5 :		0	78 400	0	0
147	KPP	Zámek Nový Hrad, p. o. - statické zajištění jižního svahu pod zámek (Jimlín 220)	5	0	18 000	2 000	0
148	KPP	Celkem KPP priorita 5 :		0	18 000	2 000	0
149	SV	Podkrušnohorské domovy sociálních služeb Dubí - Teplice, p. o. - Domov pro seniory Na Výšině v Dubí - oprava oplocení celého areálu	5	0	0	0	2 800
150	SV	Celkem SV priorita 5 :		0	0	0	2 800
151		Celkem priorita 5:		0	96 400	2 000	2 850
152	SMT	Střední průmyslová škola, Ústí nad Labem, p. o. - rekonstrukce střediska Stříbrníky, vnitřní prostory a instalace (Výstupní 2)	6	0	10 000	21 000	0

153	SMT	Hotelová škola, Obchodní akademie a Střední průmyslová škola, Teplice, p. o. - výměna střešní krytiny a oprava fasády (Benešovo náměstí 1)	6	0	0	12 700	0
154	SMT	Střední škola pedagogická, hotelnictví a služeb, Litoměřice, p. o. - rekonstrukce budovy školy - výměna oken, střecha, zateplení a fasáda (Komenského 3)	6	0	0	19 100	0
155	SMT	Vyšší odborná škola zdravotnická a Střední škola zdravotnická, Ústí nad Labem, p. o. - renovace omítky, výměna oken včetně odizolování sanace základů budovy (Moskevská 52)	6	0	0	11 250	0
156	SMT	Gymnázium a Střední průmyslová škola, Duchcov - výměna stávajících oken a dveří (Masarykova 12)	6	0	0	30 000	0
157	SMT	Pedagogicko-psychologická poradna Ústeckého kraje a Zařízení pro další vzdělávání pedagogických pracovníků, Teplice - rekonstrukce nevyužití části IV. nadzemního podlaží PPP Teplice (Lipová 9)	6	0	0	12 500	0
158	SMT	Střední odborná škola technická a zahradnická, Lovosice - výměna oken a celková oprava budovy školy, zateplení a oprava budov (Osvoboditelů 2)	6	0	0	8 500	0
159	SMT	Vyšší odborná škola a Střední průmyslová škola strojní, stavební a dopravní, Děčín - rekonstrukce učeben odborné praxe a statické zajištění (Čsl. Armády 10)	6	0	0	8 800	0
160	SMT	Speciální základní škola, Mateřská škola a Praktická škola, Ústí nad Labem - rekonstrukce bazénu a bazénové technologie v pavilonu C (Pod Parkem 2788)	6	0	0	8 500	0
161	SMT	Gymnázium, Chomutov - vestavba do malé půdy a bezbariérový přístup (Mostecká 3000)	6	0	0	13 000	0
162	SMT	Celkem SMT priorita 6 :		0	10 000	145 350	0
163	KPP	Oblastní muzeum v Mostě, p. o. - rekonstrukce a modernizace depozitářů sbírky (Čsl. armády 1360)	6	0	0	5 000	25 000
164	KPP	Oblastní muzeum v Litoměřicích, p. o. - nové historické expozice (Mírové nám. čp. 171)	6	0	0	5 000	15 000
165	KPP	Oblastní muzeum v Mostě, p. o. - centrální archeologický depozitář s laboratořemi a dílnami (Velebudice)	6	0	0	10 000	90 000
166	KPP	Oblastní muzeum v Lounech, p. o. - revitalizace Archeoskanzen u Březno u Loun	6	0	0	10 000	30 000
167	KPP	Galerie Benedikta Rejta v Lounech, p. o. - dostavba galerie (Pivovarská 29)	6	0	0	5 000	95 000
168	KPP	Celkem KPP priorita 6 :		0	0	35 000	255 000
169		Celkem priorita 6:		0	10 000	180 350	255 000

170	CELKEM:		386 409	446 314	477 070	522 240
-----	---------	--	---------	---------	---------	---------

Zpracovala:
Štěpánka Horáčková, Ing. Monika Valešová
V Ústí nad Labem dne 1. 7. 2019

Investiční plán na období 2020-2022

úvěr

pořadí	odbor	Název akce	Priorita	BV/KV	Předpokl. doba realizace v měsících	Náklady celkem na akci v tis. Kč z úvěru	Předpokládané náklady z úvěru do r. 2019 vč. v tis. Kč	Předpokládané náklady v r. 2020 v tis. Kč	Předpokládané náklady v r. 2021 v tis. Kč	Předpokládané náklady v r. 2022 v tis. Kč	Nárok na rozpočet po r. 2022 (zbývající výdaje na dokončení akce) v tis. Kč	Předpokládané roční provozní výdaje(+/-) nebo úspory(-) v tis. Kč	Stručný popis akce (výčet stav.činností, zdůvodnění potřeby realizace)	Současný stav akce (schválen záměr-č.usnesení, vydané stav.povolení ...)	Předpoklad realizace z dotačních programů EU, příp. stát. rozpočtu (ano - jaký / ne)	
1	SMT	Střední škola technická, gastronomická a automobilní, Chomutov, p. o. - dokončení centra výuky gastronomických oborů - 2. etapa, (budova A)	1	KV	8	14 500	14 500	0	0	0	0	0	Celkovou výši provozních nákladů bude možno vyčíst až po skončení prvního roku provozu.	Jedná se o kompletní rekonstrukci objektu včetně zateplení a úpravy vnitřních dispozic pro výuku. Objekt bude doplněn nástavbou pro zvýšení kapacity sociálního zařízení. Součástí rekonstrukce bude i vybudování přípojek energií a rekonstrukce stávajících zpevněných ploch a chodníků.	Investiční záměr pro obě etapy byl schválen usnesením RÚK č.28 /103R/2016 ze dne 27.1.2016, realizace bude probíhat v roce 2019	ÚVĚR
2	SMT	Speciální základní škola, Mateřská škola a Praktická škola, Ústí nad Labem, Pod Parkem, p. o. - výměna vnitřních instalací - (ul. Studentská)	1	KV	8	46 000	46 000	0	0	0	0	0	Úspora nákladů za topení a úspora na opakovaném řešení havarijního stavu	Jedná se o vnitřní instalační rozvody vody, rozvody požární vody, splaškové kanalizace, ústředního vytápění, výměníkové stanice, které jsou v současné době v nevyhovujícím (místy i v havarijním) stavu. Bude provedena výměna osvětlovacích těles v učebnách, které jsou zastaralá a nespĺňují současné požadavky na umělé osvětlení učeben a trvalých pracovišť. V rámci realizace bude řešeno sociální zařízení v jednotlivých podlažích školy, které dispozičně nevyhovuje a není přizpůsobeno pro osoby s omezenou schopností pohybu.	Investiční záměr byl schválen usnesením RÚK č. 150/19R/2017 ze dne 19.7.2017, realizace bude probíhat v roce 2019	ÚVĚR
3	SMT	Střední zdravotnická škola a Obchodní akademie, Rumburk, p. o. - rekonstrukce domova mládeže včetně umístění Pedagogicko psychologické poradny a Speciálního pedagogického centra (ul. Sukova)	1	KV	24	25 500	10 000	15 500	0	0	0	0	úspora energie pro vytápění budovy, optimalizace spotřeby elektrické energie	Po rekonstrukci by SPC využívalo přízemí a 1. patro budovy, PPP pak 2. a 3. patro. Vzhledem k rozsahu rekonstrukce jsou předpokládány tyto úpravy: sanace vlhkosti přízemí objektu, řešení bezbariérového přístupu, vestavba výtahu, kompletní rekonstrukce elektroinstalace, rozvodů vody, splaškové kanalizace, úprava vestibulu budovy, zajištění požárně-bezpečnostních zařízení, výměna dveří, dovybavení kanceláří a ostatních místností, internetové připojení, pevná linka rozvod do kanceláří, ověření kapacit venkovních přípojek inženýrských sítí.	Investiční záměr byl schválen usnesením RÚK č. 326/11R/2017 ze dne 5.4.2017, v roce 2019 předpokládáme dokončení zpracování projektové dokumentace a zahájení realizace.	ÚVĚR
4	SMT	SŠ stavební, Teplice - dostavba areálu školy, 1. etapa - 2.část	1	KV	48	278 000	83 000	80 000	115 000	0	0	0	zvýšení provozních nákladů na provoz nových objektů	Jedná se o dostavbu areálu školy, kdy budou vybudovány dvě nové školní budovy pro učňovské obory vč. oplocení a vnitřních komunikací. Bude vybudován objekt odborného výcviku 1 - obor zedník a truhlář a o hlavní objekt pro obory obchodu a služeb a centrální šatny	V roce 2018 bylo zahájeno zpracování aktualizace projektové dokumentace na oddělenou část, která bude financovaná z úvěru, v roce 2019 budou zahájeny stavební práce.	ÚVĚR
5	SMT	Konzervatoř, Teplice, p. o. - stavební úpravy na objektu Diplomat (Chelčického 3)	1	KV	48	70 000	1 500	28 000	30 500	10 000	0	0	dojde k úspoře finančních prostředků vynakládaných na opravy a k úspoře na vytápění.	Stávající objekt je ve velmi špatném stavebně technickém stavu. Inženýrské sítě jsou v havarijním stavu. Stavební úpravy nebudou mít vliv na stávající funkční využití objektu, bude doplněna výuka baletu včetně sociálního zázemí a odpočinkové a relaxační prostory. Stavební práce budou zahrnovat novou fasádu včetně opravy balkónů a klempířských prvků, rekonstrukci střechy, venkovní úpravy na odstranění havarijního stavu opěrné zdi, venkovního schodiště, oplocení objektu, odstranění příčin zatékání venkovním schodištěm. V prostorách druhého patra, kde dochází k zatékání a opadávání omítek, je potřeba provést výměnu elektroinstalace.	Investiční záměr byl schválen usnesením ZÚK č. 098/8Z/2017 ze dne 23.10.2017, v roce 2019 předpokládáme dokončení zpracování projektové dokumentace, finanční prostředky v roce 2020 jsou určeny na zahájení realizace	ÚVĚR
6	SV	Centrum sociální pomoci Litoměřice - Výstavba nového objektu pro pobytovou sociální službu s cílovou skupinou seniorů (osoby se stařeckou a Alzheimerovou demencí)	1	KV	48	147 000	0	3 000	13 000	94 000	37 000	0	Nový objekt bude mít nižší náklady na dodávkách energií více než o 2 mil. Kč/rok a nižší náklady spojené s opravou a udržováním památkové chráněných objektů.	Náhrada za stávající zařízení Domov důchodců Milešov. Jedná se o výstavbu objektu za účelem poskytování pobytových sociálních služeb pro cca 80 klientů, a to včetně zázemí pro provoz těchto sociálních služeb.	Obec Velemin řeší změnu územního plánu, po provedení změny územního plánu bude následovat zahájení zpracování PD. IZ byl schválen usnesením ZÚK č.43 /30Z/2016 ze dne 27 .6. 2016	ÚVĚR
7	SV	Podkrušnohorské domovy sociálních služeb Dubí - Teplice - Revitalizace Domova důchodců Dubí	1	KV	36	65 000	1 000	15 000	20 000	29 000	0	0	nemá vliv na provozní náklady	Stavební úpravy prostor, bezbariérové přístupy, dostavba technické části a uvolnění prostor pro vznik dalších jednolůžkových pokojů (30 pokojů v přízemí), vybudování toalet a koupelen, úprava plochých střech na terasy s přístupem pro imobilní klienty, vybudování zázemí pro personál, výstavba skleníku (zimní zahrady) napojeného na vnitřní prostory budovy, rekonstrukce pláště budovy a úprava okolí včetně oplocení.	V roce 2019 bude dokončeno zpracování aktualizace projektové dokumentace. Finanční prostředky v roce 2020 jsou určeny na zahájení realizace. Investiční záměr byl schválen usnesením ZÚK č. 062/6Z/2017 ze dne 26.6.2017	ÚVĚR
8	DOPR	II/613 - Rekonstrukce mostu E. Beneše	1	KV	48	200 000	2 000	1 000	40 000	90 000	67 000	0	Bez vlivu na provozní náklady.	Zpracovaná diagnostika stavu mostu navrhla tři varianty řešení rekonstrukce, z nichž Investiční komise vybrala variantu D s předpokládanými výdaji 188 337 tis. Kč. V roce 2017 bude zahájeno zpracování projektové dokumentace. V rámci rekonstrukce dojde k odstranění konstrukce vozovky a železobetonové desky mostovky, provedení sanace spodní stavby, zesílení závěsů hlavní obloukové konstrukce a nová protikorozní ochrana. Rekonstrukce obsahuje i přeložky inženýrských sítí, novou izolaci a konstrukci vozovky na mostě, nové osvětlení a nové samohybné revizní zařízení. Most je v majetku Ústeckého kraje.	Probíhá zpracování projektové dokumentace, musí dojít k majetkoprávnímu vypořádání, Finanční prostředky v roce 2021 jsou určeny na zahájení realizace. IZ byl schválen usnesením ZÚK č. 61/2Z/2016 ze dne 19.12.2016.	ÚVĚR
9	DOPR	Rekonstrukce mostu 1981-002 přes železnici Kadaň	1	KV	18	40 000	20 000	20 000	0	0	0	0	Bez vlivu na provozní náklady.	Havarijní stav mostního objektu. Jedná se o železobetonový most o 4 polích přes železniční trať na komunikaci III/1981, šířky 8 m a délky 20 m, most dle mostní prohlídky na stupni VI. (velmi špatný), nutná rekonstrukce podpěr, výměna závěrů, rekonstrukce mostovky, izolací, povrchů betonových i asfaltových, současný stav ohrožuje dopravu na trati Českých drah.	Probíhá zpracování projektové dokumentace, Policie ČR dala požadavek na zvýšení mostu, proto dojde k uzavření dodatku na PD. Ke konci roku 2019 předpokládáme zahájení realizace. Investiční záměr byl schválen usnesením RÚK č. 60/94R/2015 ze dne 14.10.2015.	ÚVĚR
10	DOPR	Supervize a rekonstrukce mostu ev.č. 24049-1 v Roudnici nad Labem	1	KV	18	20 000	10 000	10 000	0	0	0	0	Bez vlivu na provozní náklady.	Rekonstrukce stávajícího mostu, který je v havarijním stavu.	Probíhá zpracování projektové dokumentace, ke konci roku 2019 předpokládáme zahájení staveních prací. usnesení ZÚK č. 062/6Z/2017 ze dne 26.6.2017	ÚVĚR
11	DOPR	Supervize a rekonstrukce mostu ev.č. 24049-1A Roudnice nad Labem	1	KV	18	20 000	10 000	10 000	0	0	0	0	Bez vlivu na provozní náklady.	Rekonstrukce stávajícího mostu, který je v havarijním stavu.	Probíhá zpracování projektové dokumentace, ke konci roku 2019 předpokládáme zahájení staveních prací. usnesení ZÚK č. 062/6Z/2017 ze dne 26.6.2017	ÚVĚR

pořadí	odbor	Název akce	Priorita	BV/KV	Předpokl. doba realizace v měsících	Náklady celkem na akci v tis. Kč z úvěru	Předpokládané náklady z úvěru do r. 2019 vč. v tis. Kč	Předpokládané náklady v r. 2020 v tis. Kč	Předpokládané náklady v r. 2021 v tis. Kč	Předpokládané náklady v r. 2022 v tis. Kč	Nárok na rozpočet po r. 2022 (zbývající výdaje na dokončení akce) v tis. Kč	Předpokládané roční provozní výdaje(+/-) nebo úspory(-) v tis. Kč	Stručný popis akce (výčet stav.činností, zdůvodnění potřeby realizace)	Současný stav akce (schválen záměr-č.usnesení, vydané stav.povolení ...)	Předpoklad realizace z dotačních programů EU, příp. stát. rozpočtu (ano-jaký / ne)
12	DOPR	II/240 - Rekonstrukce mostního objektu 240 - 031, 031A Roudnice n.L.	1	KV	48	150 000	2 000	1 000	45 000	102 000	0	Bez vlivu na provozní náklady.	Most je ve špatném technickém stavu, na základě poslední mostní prohlídky byla snížena nosnost na 12t (vyšší pouze pro jednotlivé vozidlo), vyžaduje celkovou rekonstrukci.	Probíhá zpracování projektové dokumentace a majetkoprávní vypořádání, zahájení realizace předpokládáme v roce 2021. IZ byl schválen usnesením ZÚK č.28/312/2016 ze dne 5.9.2016.	ÚVĚR
13	DOPR	III/25817 - Rekonstrukce mostního objektu 25817-1 Rtyně nad Bílinou	1	KV	36	40 000	1 000	9 000	30 000	0	0	Bez vlivu na provozní náklady.	Předpokládá provedení diagnostiky konstrukcí a zpracování projektové dokumentace, realizace se předpokládá v letech 2018-2019. Je třeba zamezit další destrukci konstrukcí mostu a dalšímu snižování nosnosti mostu, případně jeho uzavření. Jedná se o havarijní stav mostního objektu, zjištěný pravidelnou prohlídkou. Nezbytně nutný rozsah rekonstrukce stanoví zpracovatel projektové dokumentace na základě provedené diagnostiky konstrukcí.	Probíhá zpracování projektové dokumentace, cca do konce roku 2019 a následně dojde k zahájení stavebních prací. Investiční záměr byl schválen usnesením RÚK č. 41 /115R/2016 ze dne 7.7.2016.	ÚVĚR
14	DOPR	III/25013 Rekonstrukce mostního objektu 25013 – 3 Dobroměřice	1	KV	42	75 000	4 000	38 000	33 000	0	0	Bez vlivu na provozní náklady.	Rekonstrukce mostního objektu o délce 280 m. Most je památkově chráněný objekt.	Do konce roku 2019 předpokládáme zpracování projektové dokumentace. Finanční prostředky v roce 2020 jsou určeny na zahájení realizace. Investiční záměr byl schválen usnesením ZÚK č. 062/6Z/2017 ze dne 26.6.2017	ÚVĚR
15	DOPR	Most Štětí na silnici III/26119 ev.č. 26119-1	1	KV	48	180 000	70 000	110 000	0	0	0	Bez vlivu na provozní náklady.	Novostavba komunikačního napojení v předpolí Štětí bude sloužit k odvedení automobilové dopravy jednoho jízdního pruhu stávající silnice III/26119 mimo stávající plochy obytné zástavby (na křižovatce ulic 9. května a Čihelné). Zbytek stavby je rekonstrukce stávajícího mostu a komunikačních napojení. Účelem rekonstrukce mostu je zlepšení stavebně-technického stavu mostu, prodloužení jeho životnosti, zesílení NK tak, aby umožňovala přejezd těžkých vozidel společně s vlakovými soupravami na vlečce a zlepšení podmínek pro převedení pěších a cyklistů po mostě.	V roce 2019 byly zahájeny stavební práce, dokončení předpokládáme v roce 2020.	ÚVĚR
16	SMT	Speciální základní škola a Praktická škola, Šluknov, p. o. - celková rekonstrukce budovy (ul. Tyršova 710)	2	KV	12	30 000	0	30 000	0	0	0	Snížení nákladů za opravy úspora energií spojených s enormním větráním a v chladném období intenzivním vytápěním prostoru.	V rámci akce dojde k sanaci vlhkého zdiva, bude provedena dodatečná hydroizolace stavebních konstrukcí ve styku se zeminou, injektáž zdiva proti kapilární vlhkosti, dojde k odstranění vlhkosti suterénu, včetně vzlinající vlhkosti do prvního nadzemního podlaží. Následně bude provedena sanace napadených konstrukcí. Dále bude provedena komplexní rekonstrukce elektroinstalace, výměna výplní otvorů, povrchových úprav, fasády, půdní vestavby, bezbariérové obslužnosti objektu včetně sociálního zařízení, požární bezpečnostního řešení.	V roce 2019 předpokládáme dokončení zpracování projektové dokumentace, v roce 2020 budou zahájeny stavební práce. Investiční záměr byl schválen usnesením RÚK č. 150/19R/2017 ze dne 19. 7. 2017 .	ÚVĚR
17	SMT	Speciální základní škola a Speciální mateřská škola, Teplice, p. o. - rekonstrukce areálu (Trnovanská 1331) - I. etapa	2	KV	36	57 000	0	19 000	19 000	19 000	0	Předpokládá se výrazná úspora na spotřebě energie a tepla.	Akce je rozdělena na 3 etapy z důvodu zachování provozu školy při vlastní realizaci. Jedná se o 2 objekty učební a jeden stravovací. Objekty jsou nedostatečně založeny (malá hloubka základů, patek a pasů), absence železobetonové podkladní desky, nosná konstrukce je z ocelových sloupů a dochází k přetížení stropní konstrukce žebírkovými panely. Z tohoto důvodu je nutné provést mikropilotáž základů stavby, variantně postupně podezdit, odstranit v rámci podlah nášlapné vrstvy a provést železobetonovou nosnou desku. Každá etapa bude probíhat na jednom objektu s předpokládanou dobou realizace 3 měsíce v období prázdnin. V rámci akce dojde k demolicí obvodového pláště a vybudování nového, tepelně vyhovujícího. Budou provedeny nové vnitřní instalace, nové podlahy, omítky. V rámci poslední etapy, kdy dojde k rekonstrukci jídelny, budou provedeny kompletní terenní a sadové úpravy celého areálu včetně oplocení.	Investiční záměr byl schválen usnesením RÚK č. 150/19R/2017 ze dne 19.7.2017, Předpokládáme zahájení stavebních prací v roce 2020.	ÚVĚR
18	SMT	Vyšší odborná škola a Střední průmyslová škola strojní, stavební a dopravní, Děčín, p. o. - rekonstrukce objektu (Slovanská 55)	2	KV	42	230 000	0	75 000	80 000	75 000	0	Snížení nákladů na vytápění a elektřinu.	Celý objekt je ve velice špatném stavu z hlediska technického, hygienického i ekonomického. Rekonstrukce celého areálu bude řešena komplexně a provázaně a dotkne se všech budov v areálu. Obsahem akce je rekonstrukce elektroinstalace, vytápění, střechy a vnitřních instalací, výměna oken, fasády, vybudování jídelny, revitalizace hřiště, bezbariérový přístup.	Investiční záměr byl schválen usnesením ZÚK č.60/22/2016 ze dne 19. 12. 2016. V roce 2019 bude dokončeno zpracování projektové dokumentace, zahájení realizace předpokládáme v roce 2020.	ÚVĚR
19	SMT	Vyšší odborná škola a Střední odborná škola, Roudnice nad Labem, p. o. - výstavba nové tělocvičny (Špindlerova 690)	2	KV	18	49 000	0	34 000	15 000	0	0	Docílení energetických úspor školního komplexu.	Výstavbou nové tělocvičny se zkvalitní průběh výuky včetně úspory finančních prostředků za pronájem prostor v cizích objektech a vyřeší se závady zjištěné KHS a energetickým auditem.	Předpokládáme dokončení zpracování projektové dokumentace v druhé polovině roku 2019 a následně zahájení výběrového řízení na stavební práce. Investiční záměr byl schválen usnesením RÚK č. 057/14R/2017 ze dne 17. 5. 2017.	ÚVĚR
20	SMT	Střední škola lodní dopravy a technických řemesel, Děčín VI, p. o. - domov mládeže Křešice (Vítězství 194)	2	KV	18	32 000	0	20 000	12 000	0	0	Není možné určit provozní výdaje bez zpracování projektové dokumentace.	Akce spočívá v demolicí starého DM v areálu odloučeného pracoviště v Křešicích a na jeho místě zbudování nového DM s kapacitou 36 žáků. Starý DM je z boletických panelů a autorizovaná osoba nedoporučuje jeho rekonstrukci.	Investiční záměr byl schválen usnesením RÚK č. 041/32R/2018 ze dne 10. 1. 2018. Ke konci roku 2019 předpokládáme dokončení zpracování projektové dokumentace a následně zahájení výběrového řízení na zhotovitele.	ÚVĚR
21	SV	Domovy pro osoby se zdravotním postižením Ústí nad Labem, p. o. - rekonstrukce budovy č. p. 1738, Teplice - zřízení chráněného bydlení	2	KV	18	25 000	0	0	12 000	13 000	0	Zvýší se náklady na údržbu objektu – nárůst cca o 50 tis. Kč ročně	Předmětem plnění je kompletní rekonstrukce přízemního objektu č. p. 1738 v ulici Mikoláše Alše v k. ú. Teplice - Trnovany za účelem vybudování chráněného bydlení pro 12 klientů v souladu s Doporučeným postupem MPSV č. 2/2016 "Materiální technický standard pro služby sociální péče poskytované pobytovou formou." V objektu vzniknou tři domácnosti (jedna domácnost pro 4 klienty), zázemí pro zaměstnance a technické zázemí. Každá domácnost bude obsahovat 4 jednolůžkové pokoje, společné sociální zařízení a společný prostor s kuchyňským koutem. Zázemí pro zaměstnance zahrnuje kancelář, šatnu, WC a sprchu, dále zde bude umístěna úklidová místnost, místnost pro praní a žehlení, skladové prostory a kotelna. Stavebně se jedná o statické úpravy objektu, výměnu veškerých instalací, výměnu oken, zateplení fasády a střechy a provedení, příp. výměnu přípojek inženýrských sítí.	Probíhá zpracování projektové dokumentace, finanční prostředky v roce 2021 jsou určeny na zahájení realizace, Investiční záměr byl schválen usnesením č.172/9R/2017 ze dne 1.3.2017	ÚVĚR

pořadí	odbor	Název akce	Priorita	BV/KV	Předpokl. doba realizace v měsících	Náklady celkem na akci v tis. Kč z úvěru	Předpokládané náklady z úvěru do r. 2019 vč. v tis. Kč	Předpokládané náklady v r. 2020 v tis. Kč	Předpokládané náklady v r. 2021 v tis. Kč	Předpokládané náklady v r. 2022 v tis. Kč	Nárok na rozpočet po r. 2022 (zbývající výdaje na dokončení akce) v tis. Kč	Předpokládané roční provozní výdaje(+) nebo úspory(-) v tis. Kč	Stručný popis akce (výčet stav.činností, zdůvodnění potřeby realizace)	Současný stav akce (schválen záměr-č.usnesení, vydané stav.povolení ...)	Předpoklad realizace z dotačních programů EU, příp. stát. rozpočtu (ano - jaký / ne)
22	DOPR	III/25817 - Rekonstrukce mostního objektu 25817-2 Rtyň nad Bílinou	2	KV	36	25 000	0	0	10 000	15 000	0	Bez vlivu na provozní náklady.	Předpokládané výdaje na rekonstrukci mostu ve výši 25 000 tis. Kč. V roce 2017 se předpokládá provedení diagnostiky konstrukcí a zpracování projektové dokumentace, realizace se předpokládá v letech 2018-2019. Je třeba zamezit další destrukci konstrukcí mostu a dalšímu snižování nosnosti mostu, případně jeho uzavření. Jedná se o havarijní stav mostního objektu, zjištěný pravidelnou prohlídkou. Nezbytně nutný rozsah rekonstrukce stanoví zpracovatel projektové dokumentace na základě provedené diagnostiky konstrukcí.	Bylo dokončeno zpracování projektové dokumentace. S realizací se čeká na dokončení projektové dokumentace na Rtyň - 1. Investiční záměr byl schválen usnesením RÚK č. 41 /115R/2016 ze dne 7.7.2016.	ÚVĚR
23	DOPR	Komunikace II/250 - Staňkovice - směr křižovatka I/7 - odstranění sesuvu	2	KV	36	47 000	0	0	13 000	34 000	0	Bez vlivu na provozní náklady.	Likvidace sesuvu na silnici II/250, propojující I/7 (R7) a silnici I/27 za Staňkovicemi - ve směru ke křižovatce se silnicí I/7.	Probíhá zpracování projektové dokumentace, finanční prostředky v roce 2021 jsou určeny na zahájení realizace. Investiční záměr byl schválen usnesením č.60 /94R/2015 ze dne 14.10.2015	ÚVĚR
24	SMT	Základní škola a Střední škola, Most, p. o. - rekonstrukce elektroinstalace v areálu školy (Jana Palacha 1534)	3	KV	18	50 000	0	0	20 000	30 000	0	Úspora nákladů za el. energii vlivem instalace moderních úsporných osvětlovacích těles.	Elektrické zařízení je téměř 40 let staré, bylo realizováno podle projektové dokumentace z roku 1976 a tehdy platných norem a předpisů. Vodiče a kabely byly navrženy s hliníkovými jádry. Věcným obsahem je rekonstrukce elektroinstalace a osvětlení v areálu školy, cílovým stavem je elektroinstalace splňující současné normy a požadavky na provoz a bezpečnost tohoto zařízení.	Ke konci roku 2017 bylo dokončeno zpracování projektové dokumentace, z důvodu navýšení celkových nákladů je nutné předložit aktualizovaný IZ k novému projednání do orgánů kraje.	ÚVĚR
25	SMT	Gymnázium a Střední odborná škola, Podbořany, p. o. - rekonstrukce elektrických rozvodů (Kpt. Jaroše 862)	3	KV	36	26 000	0	7 000	10 000	9 000	0	Úspora nákladů za el. energii vlivem instalace moderních úsporných osvětlovacích těles.	Celý areál budov včetně domova mládeže byl uveden do provozu v r. 1985. Elektřina v té době byla řešena hliníkovými rozvody. Cílem akce je rekonstrukce elektroinstalace v celém areálu školy včetně domova mládeže tak, aby nová elektroinstalace splňovala současné normy a požadavky na provoz a bezpečnost tohoto zařízení.	V roce 2018 bylo dokončeno zpracování projektové dokumentace, celkové výdaje dle zpracované projektové dokumentace jsou vyšší než se předpokládalo a bude nutné projednat investiční záměr v orgánech kraje.	ÚVĚR
26	KP	Oblastní muzeum v Děčíně - Varnsdorf - stavební úpravy muzea - projektová dokumentace	3	KV	42	80 000	0	3 000	20 000	47 000	10 000	provozní náklady v rekonstruovaném objektu bude možné vyhodnotit po prvním roce provozu	Projektová dokumentace bude řešit rekonstrukci střechy a krovu, pláště budovy včetně okenních výplní, veškerých vnitřních konstrukcí včetně sítí a rozvodů. Vše v režimu obnovy nemovité kulturní památky. Budou zde vystavovány předměty z muzejních sbírek rozličných materiálů i velikostí, povětšinou takové, které lze umístit do výstavních skleněných vitrín.	Investiční záměr byl schválen usnesením ZÚK č. 115/9Z/2017 ze dne 11. 12. 2017, předpokládáme v roce 2019 zahájení zpracování projektové dokumentace, zahájení stavebních prací v roce 2021	ÚVĚR
27	SMT	Gymnázium a Střední odborná škola dr. Václava Šmejkal, Ústí nad Labem, p. o. - stavební úpravy a dostavba areálu (Stará 99)	3	SMT	40	437 000	0	100 000	100 000	200 000	37 000	provozní náklady v rekonstruovaném objektu bude možné vyhodnotit po prvním roce provozu	Jde o rekonstrukci stávající budovy školy v ulici Stará 99, dostavbu spojovací lávky a objektu auly, výukových prostor včetně zpevněných, nezpevněných ploch a areálových přípojek. Součástí akce je demolice stávajícího objektu domku školníka a výstavba nového objektu šaten a sociálního zázemí u školních hřišť včetně přípojek a výstavby zpevněných ploch. Rekonstrukce hřišť včetně oplocení a nezpevněných ploch, realizace osvětlení a dešťové kanalizace, poldrů.	V roce 2018 bylo dokončeno zpracování projektové dokumentace. Realizace akce z úvěru byla schválena v ZÚK dne 29.4.2019.	ÚVĚR
Oblast úvěr celkem:						2 459 000	275 000	628 500	637 500	767 000	151 000				

Zpracovala:
Ing. Pavla Svítlová, Štěpánka Horáčková
V Ústí nad Labem dne 1. 7. 2019

Investiční plán na období 2020-2022 - Fond rozvoje

pořadí	odbor	Název akce	Priorita	BV/KV	Předpokl. doba realizace akce od - do (rok)	Náklady celkem na akci	Finanční prostředky do roku 2019 včetně	2020	2021	2022	Nárok na rozpočet po r. 2022 (zbývající výdaje na dokončení akce) v tis. Kč	Předpokládané roční provozní výdaje(+) nebo úspory(-) v Kč	Stručný popis akce (výčet stav.činností, zdůvodnění potřeby realizace)	Současný stav akce (schválen záměr-č.usnesení, vydané stav.povolení, podání žádosti o dotaci, zařazení do dot.programu ...)	Předpoklad realizace z dotačních programů EU, příp. stát. rozpočtu (jaký)
1	RR	Labská stezka č. 2 - etapa 3, úsek Třeboutice - Nučnice	1	KV	2018-2020	53 750	22 750	31 000	0	0	0	50	Cílem projektu je dobudování dalších úseků Labské stezky č. 2, která je hlavní a pátevní cyklostezkou v Ústeckém kraji a napojuje se na Labskou stezku na území Německa až k ústí řeky Labe do Severního moře u Cuxhavenu	vydáno rozhodnutí o poskytnutí podpory ze SR a EU	IROP
2	RR	Labská stezka č. 2 - etapa 3, úsek Nučnice - Okna	1	KV	2018-2021	13 493	1 493	1 000	11 000	0	0	50	Cílem projektu je dobudování dalších úseků Labské stezky č. 2, která je hlavní a pátevní cyklostezkou v Ústeckém kraji a napojuje se na Labskou stezku na území Německa až k ústí řeky Labe do Severního moře u Cuxhavenu	příprava podání žádosti o dotaci z EU	IROP
3	RR	Labská stezka č. 2 - etapa 3, úsek Račice - Hněvice	1	KV	2018-2020	33 749	22 749	11 000	0	0	0	50	Cílem projektu je dobudování dalších úseků Labské stezky č. 2, která je hlavní a pátevní cyklostezkou v Ústeckém kraji a napojuje se na Labskou stezku na území Německa až k ústí řeky Labe do Severního moře u Cuxhavenu	vydáno rozhodnutí o poskytnutí podpory ze SR a EU	IROP
4	RR	Cyklostezka Ohře	1	KV	2018-2023	50 963	2 963	3 000	5 000	10 000	30 000	100	Cílem projektu bude výstavba pátevní cyklostezky Ohře, která naváže na další pátevní cyklostezku Ústeckého kraje a to Labskou stezku č. 2	trasování, výkupy pozemků a zpracování projektové dokumentace	IROP
5	SMT	Střední škola stavební a strojní Teplice, příspěvková organizace - Objekt odborného výcviku oborů Mechanik opravář motorových vozidel, Autoelektrikář	1	KV	2018-2020	98 624	65 624	33 000	0	0	0	100	Výbudování odborných učeben a pořízení příslušného technického vybavení pro výuku.	realizace projektu	IROP
6	SMT	Střední škola technická, Most - Reko objektu šaten na dílny praktického vyučování	1	KV	2017-2020	213 984	53 984	160 000	0	0	0	50	Rekonstrukce stávajícího objektu šaten na dílny praktického vyučování	realizace projektu	IROP ITI
7	SMT	SOŠ energetická a stavební, OA a SZŠ, Chomutov – sanace základového zdiva, zateplení a dokončení výměny oken a dveří budov (OA naproti Globusu)	2	KV	2019-2021	16 000	1 000	9 000	6 000	0	0	50	Dosažení energetické úspory objektu - dokončení zateplení zbývajících objektů školy.	příprava realizace projektu	OPŽP
8	SMT	Střední škola obchodu, řemesel a služeb a Základní škola, Ústí nad Labem - Zateplení budovy včetně střechy, výměna oken	1	KV	2019-2020	20 000	10 000	10 000	0	0	0	50	Dosažení energetické úspory objektu - zateplení budovy včetně střechy, výměna oken.	příprava realizace projektu	OPŽP
9	SMT	Střední průmyslová škola stavební a technická, Ústí nad Labem - rekonstrukce obvodového pláště školy a střechy včetně zateplení a sanace	1	KV	2017-2020	25 352	15 352	10 000	0	0	0	50	Dosažení energetické úspory objektu - zateplení budovy včetně střechy, výměna oken.	příprava realizace projektu	OPŽP
10	SMT	Střední odborná škola mediální grafiky a polygrafie Rumburk - oprava omítek a střechy	3	KV	2019-2020	27 189	1 189	11 000	15 000	0	0	50	Dosažení energetické úspory objektu - zateplení budovy včetně střechy, výměna oken.	příprava PD	OPŽP
11	SMT	Střední odborná škola a Střední odborné učiliště, Roudnice nad Labem, p. o. - výměna oken a zateplení budov areálu školy (Neklanova 1806)	4	KV	2020-2021	14 000	0	5 000	9 000	0	0	50	Dosažení energetické úspory objektu - dokončení zateplení zbývajících objektů školy.	příprava PD	OPŽP
12	KP	Depozitář SVK Ústí nad Labem, Evropská knihovna	1	KV	2019-2021	120 306	60 306	50 000	10 000	0	0	100	Výbudování objektu depozitáře (knihovny) - zvýšení kapacity pro skladování a ochranu knižního fondu a dalšího studijního materiálu.	realizace projektu	IROP
13	SV	Centrum sociální pomoci Litoměřice, p. o., Domov důchodců Libochovice – výměna oken a rekonstrukce obvodového pláště (včetně zateplení) všech pavilonů	3	KV	2019-2020	7 000	1 000	5 000	1 000	0	0	50	Dosažení energetické úspory objektu - zateplení budovy včetně střechy, výměna oken.	příprava PD	OPŽP
14	SV	Zateplení hlavního objektu budovy DSP Skalice	3	KV	2019-2021	11 000	1 000	9 000	1 000	0	0	50	Dosažení energetické úspory objektu - zateplení budovy včetně střechy, výměna oken.	příprava PD	OPŽP
15	SV	DOZP Brtníky, příspěvková organizace – rekonstrukce objektu 122	1	KV	2019-2021	63 000	15 000	40 000	8 000	0	0	50	Stavebních úprav stávajícího objektu č.p. 118, změna uspořádání vnitřních prostor, vybudováním 3 samostatných nezávislých domácností (vč. sociálního zázemí) pro 16 klientů, výtahu a přístavba spojovací chodby, propojující řešený objekt s ostatními budovami v areálu.	příprava realizace projektu	IROP
16	SV	Domov "Bez zámků" Tuchořice – Výstavba nového objektu	1	KV	2019-2021	102 000	10 000	60 000	32 000	0	0	50	Výstavba nového objektu pro celkem 18 klientů (v šesti domácnostech) s vysokou mírou podpory a vybudování nezbytného zázemí služby	žádost podána	IROP
17	SV	Domov "Bez zámků" Tuchořice - Rekonstrukce stávajícího objektu	2	KV	2021-2022	51 500	500	0	20 000	31 000	0	50	Výbudování 7 samostatných nezávislých domácností pro celkem 16 klientů s vysokou mírou podpory	žádost podána	IROP
18	ZD	Vybavení výukových středisek Zdravotnické záchranné služby Ústeckého kraje	1	KV	2018-2020	61 500	44 672	16 828	0	0	0	50	Zodolnění staveb Výjezdových základen záhrané služby.	žádost podána	IROP
19	DP	Rekonstrukce silnice II/265 Krásná Lípa - Velký Šenov	1	KV	2019-2021	262 678	126 678	100 000	36 000	0	0	100	Rekonstrukce silnice II. třídy.	zpracování projektové dokumentace	IROP

pořadí	odbor	Název akce	Priorita	BV/KV	Předpokl. doba realizace akce od - do (rok)	Náklady celkem na akci	Finanční prostředky do roku 2019 včetně	2020	2021	2022	Nárok na rozpočet po r. 2022 (zbývající výdaje na dokončení akce) v tis. Kč	Předpokládané roční provozní výdaje(+) nebo úspory(-) v Kč	Stručný popis akce (výčet stav.činností, zdůvodnění potřeby realizace)	Současný stav akce (schválen záměr-č.usnesení, vydané stav.povolení, podání žádosti o dotaci, zařazení do dot.programu ...)	Předpoklad realizace z dotačních programů EU, příp. stát. rozpočtu (jaký)
20	DP	Rekonstrukce silnice II/266 Šluknov - Lobendava	1	KV	2019-2021	180 423	104 423	56 000	20 000	0	0	100	Rekonstrukce silnice II. třídy.	zpracování projektové dokumentace	IROP
21	DP	Rekonstrukce silnice II/262 Starý Šachov - Děčín	1	KV	2019-2021	499 763	107 763	190 000	202 000	0	0	100	Rekonstrukce silnice II. třídy.	zpracování projektové dokumentace	IROP
22	DP	Nová komunikace u města Chomutova	1	KV	2019-2022	575 825	200 000	160 000	160 000	55 825	0	100	Vybudování části obchvatu města.	realizace projektu	IROP
23	DP	Nová komunikace u města Roudnice nad Labem	1	KV	2019-2022	394 700	120 465	120 000	120 000	34 235	0	100	Vybudování části obchvatu města.	příprava realizace projektu	IROP
24	DP	II/247 přivaděč k průmyslové zóně Prosmky II. část	3	KV	2020-2023	530 000	0	0	70 000	200 000	260 000	100	Vybudování přivaděče k průmyslové zóně od silnice II. třídy..	zpracování projektové dokumentace	IROP
25	DP	REKO úseku I/13 - Podbořany - Petrohrad, silnice II224 - 2. etapa Očihov - Kryry- Petrohrad - HÚK (HÚK - hranice Ústeckého kraje)	2	KV	2019-2021	175 235	235	75 000	80 000	20 000	0	100	Rekonstrukce silnice II. třídy.	zpracování projektové dokumentace	IROP
26	DP	II/260 - Malé Březno - Úštěk	3	KV	2021-2023	170 000	0	0	50 000	70 000	50 000	100	Rekonstrukce silnice II. třídy.	příprava PD	IROP
27	DP	II/261 - HO Mělník - Štětí - Polepy - Libochovany - HO DC	4	KV	2021-2023	424 000	0	0	0	120 000	304 000	100	Rekonstrukce silnice II. třídy.	příprava PD	IROP
28	DP	II/263 - hr.okr.CL-Č.Kam.-Rbk-st.hr.D	2	KV	2021-2022	100 000	0	0	70 000	30 000	0	100	Rekonstrukce silnice II. třídy.	příprava PD	IROP
Oblast celkem:						4 296 034	989 146	1 165 828	926 000	571 060	644 000	2 050			

Zpracoval:M. Skalický

Odbor RR
V Ústí nad Labem 14. 3. 2019

Investiční plán na období 2020-2022

odbor kancelář ředitele

pořadí	Název akce	Priorita	BV/KV	Předpokl. doba realizace v měsících	Náklady celkem na akci v tis. Kč	Finanční prostředky do r.2019 včetně	Předpokládané náklady v r. 2020 v tis. Kč	Předpokládané náklady v r. 2021 v tis. Kč	Předpokládané náklady v r. 2022 v tis. Kč	Nárok na rozpočet po r. 2022 (zbývající výdaje na dokončení akce) v tis. Kč	Předpokládané roční provozní výdaje(+) nebo úspory(-) v tis. Kč	Stručný popis akce (výčet stav.činností, zdůvodnění potřeby realizace)	Současný stav akce (schválen záměr-č.usnesení, vydané stav.povolení ...)	Předpoklad realizace z dotačních programů EU, příp. stát. rozpočtu (ano - jaký / ne)
1	Krajský úřad Ústeckého kraje - rekonstrukce objektu v ulici Velká Hradební 3121/50, Ústí nad Labem	1	KV	18	47 873	825	32 000	12 108	0	0	Roční provozní výdaje ve výši cca 428.000,-Kč	Ústecký kraj zakoupil koncem roku 2017 objekt od společnosti Rekulтивace, který bezprostředně sousedí s budovou "A" KÚÚK. Kancelář ředitele má v úmyslu z těchto prostor vybudovat nové kanceláře včetně zázemí. Vybraná varianta C bude bez stávajícího kinosálu, v objektu vznikne 48 míst.	V roce 2018 bylo zahájeno zpracování projekové dokumentace, koncem roku 2018 byly předloženy 3 varianty řešení. Usn. č. 110/58R/2019 ze dne 9. 1. 2019 byla schválena var.C ve výši 47 873 tis. Kč. Pokračuje zpracování projekové dokumentace. Předpokládáme, že k zahájení stavebních prací dojde v roce 2020.	NE
			BV		0		2 940	0	0	0				
2	Ústecký kraj - rekonstrukce stravovacího provozu Slovanka včetně vybudování školní jídelny (Velká Hradební 3118/48)	1	KV	18	25 000	300	11 000	13 700	0	0	Sniží se provozní náklady OA související s provozováním školní jídelny pod hlavičkou OA.	Rekonstrukce části suterénu budovy „A“ Krajského úřadu Ústeckého kraje, Velká Hradební 3118/48 (prostor stávající restaurace Slovanka a prostor bývalého kopírovacího centra) za účelem vybudování školní jídelny, především pro žáky příspěvkové organizace Obchodní akademie a jazyková škola s právem státní jazykové zkoušky, Ústí nad Labem, p. o. a vybudování restaurace, která spolu s bufetem ve 2. patře bude sloužit především pro stravování zaměstnanců Ústeckého kraje.	v roce 2019 bude zahájeno zpracování studie, v roce 2020 předpokládáme zpracování projekové dokumentace a zahájení stavebních prací. Investiční záměr schválen Usnesení RÚK č. 095/52R/2018 ze dne 29. 10. 2018.	NE
3	Krajský úřad Ústeckého kraje - rekonstrukce sociálního zařízení vč. rozvodů vody a kanalizace na budově "B"	2	KV	3	5 000	0	0	0	5 000	0	realizace akce nebude mít vliv na provozní výdaje	V roce 2021 bude sociální zařízení na budově "B" v provozu již 17 let. Vzhledem k této skutečnosti a faktu, že se jedná o velice používanou část budovy, navrhujeme na rok 2021 jeho rekonstrukci.	Nutné provést úpravu projekové dokumentace. Akce do 5 mil. Kč bez DPH	NE
odbor kancelář ředitele celkem:					77 873	1 125	45 940	25 808	5 000	0	0			

Zpracovala:
Štěpánka Horáčková
V Ústí nad Labem dne 20. 3. 2019

Investiční plán na období 2020-2022

odbor majetkový

pořadí	Název akce	priorita	BV/KV	Předpokl. doba realizace akce od - do (rok)	Náklady celkem na akci v tis. Kč	Předpokládané náklady v r. 2020 v tis Kč	Předpokládané náklady v r. 2021 v tis Kč	Předpokládané náklady v r. 2022 v tis Kč	Předpokládané náklady v r. 2023 v tis Kč	Předpokládané náklady v r. 2024 v tis Kč	Předpokládané roční provozní výdaje(+) nebo úspory(-) v tis. Kč	Stučný popis akce (výčet stav.činností, zdůvodnění potřeby realizace)
1	SÚS ÚK,p.o., nová komunikace u Roudnice nad Labem	1	KV	2022	26 274	500	500	500	0	0	0	Dokončuje se majetkoprávní vypořádání - výkupy pozemků. Pokračávní převodů od státních subjektů po dokončení stavby a jejím skutečném zaměření
2	SÚS ÚK,p.o.-výdaje za dočasná odnětí půdy ze ZPF,PUFL (trvalé i dočasné), VB	1	KV	2024	2 810	50	50	50	50	50	50	Výdaje závislé na realizaci konkrétních staveb z projektů ROP, nelze stanovit, možný výdaj za ZPF, popř. PUFL
3	SÚS ÚK, p.o., nová komunikace u města Chomutov	1	KV	2024	23 331	1 000	2 080	500	500	500	500	provozní náklady vzniknou až po ukončení realizace akce na daných pozemcích
4	Cyklostezka Ploučnice, výkupy pozemků	1	KV	2021	7 047	1 500	1 000	0	0	0	0	Stavba dokončena,avšak dosud nebyly předloženy všechny GP na zaměření všech dotčených pozemků po dokočení stavby, nelze pokračovat v majetkoprávním vypořádání. INV řeší reklamaci na dodání chybějících GP.
5	Labská stezka č. 2 - 2.etapa, výkupy pozemků	1	KV	2023	15 451	500	500	500	500	0	0	Pokračuje majetkoprávní vypořádání-výkupy pozemků od všech subjektů. Převody od státních subjektů po dokončení stavby, dosud nebyly předloženy všechny GP po dokočení stavby, nelze pokračovat v majetkoprávním vypořádání. INV řeší reklamaci na dodání chybějících GP.
6	Labská stezka č. 2 - 3.etapa, výkupy pozemků	1	KV	2024	17 886	1 000	1 500	1 500	1 000	500	500	Pokračuje majetkoprávní vypořádání-výkupy pozemků od všech subjektů. Výkupy od státních subjektů po dokončení stavby. Stavba se realizuje po úsecích.
7	Krušnohorská magistrála, výkupy pozemků	1	KV	2024	10 828	500	500	500	500	100	100	Pokračuje majetkoprávní vypořádání-výkupy pozemků od všech subjektů. Výkupy od státních subjektů po dokončení stavby.
8	ROP - Cyklostezka Chomutov -Strupčice, výkupy pozemků	1	KV	2021	7 630	500	200	0	0	0	0	Stavba kolaudována, pro další majetkoprávní vypořádání je třeba dořešit budoucí převody na obce
9	Cyklostezka Ohře, výkupy pozemků	1	KV	2024	37 010	1 500	2 000	4 000	4 000	1 000	1 000	Výkupy pozemků, majetkoprávní vypořádání pro akci zařazenou do dotačního programu Integrovaného regionálního operačního programu. Přeprojektovává se trasa cyklostezky.
10	ROP - „Most Štětí na silnici III/26119 ev. č. 26119-1“	1	KV	2021	7 792	1 000	200	0	0	0	0	Majetkoprávní vypořádání-výkupy pozemků od státních subjektů po dokončení stavba, zatím se nerealizuje
11	SÚS ÚK, p. o., přivaděč k průmyslové zóně Prosmky II.část	1	KV	2024	47 263	1 500	2 000	2 000	1 500	2 000	2 000	provozní náklady vzniknou až po ukončení realizace akce na daných pozemcích
12	SÚS ÚK, p.o. - výkupy pozemků pod silnicemi II. a III. třídy	1	KV	2024	130 719	5 000	5 000	5 000	5 000	5 000	5 000	Výkupy pozemků pod stávajícími silnicemi II. a III. tříd.
13	REKO silnic II/262 Starý Šachov - Děčín, II/265 Krásná Lípa - Velký Šenov a II/266 Šluknov - Lobendava	1	KV	2023	2 010	50	50	150	300	0	0	Předpoklad zahájení staveb v průběhu roku 2019, majetkoprávní vypořádání TZ pozemků probíhá průběžně, neúspěšné vypořádání pozemků bude řešeno až po ukončení realizace. Pozemky st. organizací budou bezúplatně převedeny po dokončení akce.
14	„III/25817 – Rekonstrukce mostního objektu 25817-1 Rtyně nad Bílinou“	1	KV	2021	200	50	100	0	0	0	0	Probíhá zasmělnění pro vydání SP. Realizace začne až po jeho vydání. Majetkoprávní vypořádání některých TZ zahájeno, vypořádání TZ státních podniků po dokončení stavby pravděpodobně bezúplatně.
15	Reko silnice II/227, II/260 Úštěk - Malé Březno	1	KV	2024	9 300	1 000	1 500	1 500	1 500	3 800	3 800	Zahájení majetkoprávní vypořádání po předložení záborového elaborátu, předklad výstavby 2021
16	Reko mostního objektu 25013-2 Dobroměřice	1	KV	2020	500	500	0	0	0	0	0	Majetkoprávní vypořádání narovnání vlastnických vztahů 2 pozemků, předklad výstavby 2020
17	Reko silnice II/263 hranice okresu Středočeského kraje Česká Lípa - Česká Kamenice	1	KV	2021	110	60	50	0	0	0	0	Zahájeno majetkoprávní vypořádání po předložení ZE, předpoklad zahájení stavby 2020, čekání na dodání GP pro TZ a následně zahájení majetkoprávní vypořádání TZ - VB na propustky cca 15.000 Kč, výkupy cca 100.000 Kč, státní podniky TZ 170 m2 (zahájení už ve 2019 cca 60.000 Kč)

18	Reko II/261 - HO Mělník - HO Ústí n/L	1	KV	2024	8 300	1 500	1 000	1 000	1 000	3 800	Majetkoprávní vypořádání po předložení záborového elaborátu, předpoklad výstavby 2022.
19	"Komunikace II/240, rekonstrukce mostního objektu 240 – 031,031A v Roudnici nad Labem"	2	KV	2022	150		100	50	0	0	Probíhá zasmulvnění pro vydání SP. Realizace začne až po jeho vydání, nejdříve 2020, vypořádání TZ až po dokončení stavby (náklady celkem cca 150 tis Kč)
20	Naučná stezka Roudnice nad Labem	2	KV	2024	6 500	1 000	1 000	1 500	1 500	1 500	Majetkoprávní vypořádání po předložení záborového elaborátu, předpoklad výstavby 2021
21	Rekonstrukce mostních objektů v Ústeckém kraji - 4. část - Reko mostu 1981-002 přes železnici Kadaň	2	KV	2022	100	0	50	50		0	Probíhá majetkoprávní vypořádání pro vydání SP, předpoklad zahájení cca 2020, vypořádání TZ po dokončení stavby
22	Reko silnice II/227, II/225 v úseku hr. Středočeského kraje - Žatec - křižovatka s II/224	3	KV	2020	325	40	0	0	0	0	Stavba dokončena, čekáme na dodání GP pro majetkoprávní vypořádání trvalých záborů (maj.vypořádání bude zahájeno již ve 2019 cca 150 tis Kč)
23	"Domov Bez zámků" Tuchořice, p.o. - nákup pozemku p.č. 3/3 v k.ú.Tuchořice	3	KV	2020	885	208	0	0	0	0	nákup p.p.č.3/4 proběhl v roce 2011, zbývá nákup p.p.č 3/3 od fi HOPPEX Tuchořice a pana Hlouška
24	SÚS ÚK, p.o. - REKO mostu Počeplice ev.č. 261-002	3	KV	2020	356	148	0	0	0	0	Pokračuje majetkoprávní vypořádání.
25	DSS Kadaň a Mašťov p.o., nákup části p.p.č. 210/3 k.ú. Mašťov	3	KV	2020	520	260	0	0	0	0	výkup části pozemku od Ing. Hutárka, kterou využívá příspěvková organizace, výměra cca 900 m2, cena stanovena odhadem cca 300,- Kč/m2
26	Rekonstrukce mostu E. Beneše	4	KV	2023	490	0	0	0	490	0	Probíhá zasmulvnění. Majetkoprávní vypořádání až po dokončení akce.
26	Rekonstrukce mostu evid.č. 246-019 Roudnice nad Labem	5	KV	2024	50	0	0	0	0	50	Proběhlo zasmulvnění pro vydání stavebního povolení Realizace začne až po jeho vydání. Majetkoprávní vypořádání až po dokončení akce.
Oblast MAJ celkem:					363 837	19 366	19 380	18 800	17 840	18 300	0

Zpracovala:D.Prokopová

6.5.2019

Investiční plán na období 2020-2022

oblast školství, mládeže a tělovýchovy

pořadí	Název akce	Priorita	BV/KV	Předpokl. doba realizace v měsících	Náklady celkem na akci v tis. Kč	Finanční prostředky do r. 2019 včetně	Předpokládané náklady v r. 2020 v tis. Kč	Předpokládané náklady v r. 2021 v tis. Kč	Předpokládané náklady v r. 2022 v tis. Kč	Nárok na rozpočet po r. 2022 (zbývající výdaje na dokončení akce) v tis. Kč	Předpokládané roční provozní výdaje(+) nebo úspory(-) v tis. Kč	Stučný popis akce (výčet stav.činností, zdůvodnění potřeby realizace)	Současný stav akce (schválen záměr-č.usnesení, vydané stav.povolání ...)	Předpoklad realizace z dotačních programů EU, příp. stát. rozpočtu (ano - jaký / ne)	
1	Zádržné: Gymnázium Chomutov - rekonstrukce vnitřního pláště sportovní haly, Gymnázium T. G. Masaryka, Litvínov - rekonstrukce víceúčelového školního hřiště, Střední zdravotnická škola a Obchodní akademie, Rumburk - rekonstrukce střechy na školní kuchyni, Střední škola řemesel a služeb Děčín -	1	KV			0	627	0	0	0	0	U těchto ukončených akcí se po dobu 5-ti let hradí zádržné, každý rok 1% z celkové ceny díla včetně DPH.	ukončené akce	NE	
2	Dětský domov a Školní jídelna, Hora Sv. Kateřiny, p. o. - rekonstrukce elektroinstalací, školní kuchyně a suterénu (Dolní 310)	1	KV	6	18 000	16 000	2 000	0	0	0	Vzniknou úspory na elektrické energii a nákladech na havarijní opravy elektroinstalací a elektrozařízení.	Jde o odstranění havarijního stavu elektroinstalace, rekonstrukci technického zázemí v suterénu, kde se nachází šatny a kuchyně, jejichž technické vybavení je značně zastaralé, poruchové a neodpovídá potřebám zařízení a bezpečnému provozu.	V roce 2019 se předpokládá zahájení stavebních prací, finanční prostředky v roce 2020 jsou určeny na dokončení realizace. Investiční záměr byl schválen usn. č. 062/43R/2018 ze dne 18. 7. 2018.	NE	
3	Střední lesnická škola a Střední odborná škola, Šluknov, p. o. - rekonstrukce budovy na ubytovnu pro zletilé žáky (Karlova 564)	1	KV	12	14 900	8 000	6 900	0	0	0	Celkové náklady na provoz v prostorách školy budou 1/3 nižší než samostatný zrekonstruovaný domov mládeže	V důsledku zvýšeného počtu dojíždějících žáků je nutné řešit poptávky po ubytování. Vhodným řešením je rekonstrukce druhého nadzemního podlaží východního křídla budovy školy v Karlově ulici. V rámci akce bude nutné provést rekonstrukci sociálního zařízení, včetně sprch, vybudování nových příček a nového rozvodu elektrické energie. Při místním šetření bylo zjištěno, že statika podlah je místy narušena a předpokládá se, že budou muset být rekonstruována ukotvení některých trámů v obvodovém zdivu.	V roce 2019 předpokládáme zahájení stavebních prací, finanční prostředky v roce 2020 jsou určeny na dokončení realizace. Investiční záměr byl schválen usnesením RÚK č. 057/14R/2017 ze dne 17. 5. 2017.	NE	
4	Střední škola zahradnická a zemědělská A. E. Komerse, Děčín-Libverda, p. o. - celková rekonstrukce objektu auly (Českolipská 123)	1	KV	8	36 300	5 000	31 300	0	0	0	Snižování nákladů za vytápění a časté opravy.	Budova auly školy je historickým jádrem celého areálu školy. Je nutné počítat s rekonstrukcí této zanedbané budovy, kde se po dlouhá léta prováděla pouze a jen běžná údržba. Cílem akce je rekonstrukce vnitřního prostoru budovy včetně samotné slavnostní auly školy. Součástí akce bude také výměna kaskádovitě uspořádaných sedaček a střešní krytiny.	Ke konci roku 2019 předpokládáme zahájení stavebních prací, finanční prostředky v roce 2020 jsou určeny na dokončení realizace. Investiční záměr byl schválen usn. č. 106/41R/2018 ze dne 5. 6. 2018	NE	
5	Školní statek, Roudnice nad Labem, p. o. - rekonstrukce chmelnic (Vědomice)	2	KV	6	6 500	4 900	1 600	0	0	0	Po rekonstrukci a dosázení chmelnic bude celková plocha chmelnice cca 20ha, s předpokladem zisku cca 1 500 000,- až 4 000 000,- ročně z vedlejší činnosti naší organizace.	Jedná se o přestavbu stávajících konstrukcí, které jsou ve stáří až 43 let, obměnu a doplnění porostu chmele. V rámci rekonstrukce bude přestavěno a osázeno 7,08 ha, dále pak doplněny chybějící rostliny ve stávajících chmelnicích. Celkem 39 000 ks sadby.	V roce 2019 předpokládáme zahájení stavebních prací, finanční prostředky v roce 2020 jsou určeny na dokončení realizace. Investiční záměr byl schválen usnesením RÚK č. 326/11R/2017 ze dne 5. 4. 2017.	NE	
6	Střední průmyslová škola, Ústí nad Labem, p. o. - rekonstrukce havarijního stavu přístupových chodníků a nebezpečných ploch (Výstupní 2)	2	KV	6	4 500	544	3 956	0	0	0	Akce nemá vliv na provozní náklady.	Rekonstrukce přístupových chodníků a nebezpečných ploch je nutná z důvodu bezpečnosti studentů a zaměstnanců, ale i třetích osob docházejících do školy a pronajatých ordinací (v zimních měsících nesnadná údržba) – hrozí nebezpečí úrazu. Plochu u vchodu do tělocvičny je třeba oplotit (zadní parkoviště).	Akce do 5 mil. Kč bez DPH, v roce 2019 bylo zahájeno zpracování projektové dokumentace, finanční prostředky v roce 2020 jsou určeny na realizaci.	NE	
7	Gymnázium a Střední odborná škola, Klášterec nad Ohří - rekonstrukce elektroinstalace (Chomutovská 459)	2	KV	18	18 000	1 000	17 000	0	0	0	Úspory za el. energii.	Předmětem akce je provedení kompletní rekonstrukce silnoproudých rozvodů v objektu školy. Stávající provedení je na kraji životnosti, vnitřní osvětlení učeben nespĺňuje v současné době platné normy, zásuvkové rozvody jsou nedostačující. Protože stávající stropy mají na spodní straně rákosové podbití s omítkou, není možno v tomto provádět rekonstrukci rozvodů a osazení nových osvětlovacích těles, budou v objektu v dotčených místnostech zároveň provedeny nové sádkartonové podhledy.	Investiční záměr byl schválen usnesením RÚK č. 099/55R/2018 ze dne 12.12.2018. Předpokládáme, že v roce 2019 bude zahájeno zpracování projektové dokumentace, finanční prostředky v roce 2020 jsou určeny na realizaci.	NE	
8	Střední škola stavební a strojní, Teplice, p. o. - rekonstrukce bývalého internátu (Na Příkopě 77, Krupka)	3	KV	12	12 000	0	5 000	7 000	0	0	0	Pokud dojde k výměně oken, zprovoznění budovy na plný provoz nijak zásadně neovlivní náklady na provoz, protože prostory budou opraveny, navýšení škola pokryje z provozního rozpočtu.	Realizací akce bude vyřešen nedostatečný prostor a nedostatečná výuka učebních oborů v odloučeném pracovišti Krupka. Přestavbou bývalého internátu na učebny odborného výcviku dojde ke zvýšení kapacity strojních dílen pro obory obráběč kovů a elektrikář, maturitní obor elektrotechnika. V současných ručních dílnách vznikne možnost rozšíření kapacity pro obory strojní mechanik a strojírenské práce. Přilehlé prostory budou opraveny na odborné učebny pro výuku odborných předmětů v rámci teoretické výuky pro učební obor elektrikář a maturitní obor elektrotechnika.	V roce 2020 předpokládáme zahájení stavebních prací, finanční prostředky v roce 2021 jsou určeny na dokončení realizace. Investiční záměr byl schválen usnesením RÚK č. 041/32R/2018 ze dne 10. 01. 2018.	NE
9	Gymnázium T. G. Masaryka, Litvínov, p. o. - rekonstrukce elektro, voda, tepení (Studentská 640)	3	KV	18	38 600	900	12 000	12 000	13 700	0	0	Úspory za el. energii. Snižování nákladů na časté opravy.	V budově školy jsou rozvody vedené v nevhovujících materiálech, dochází často v souvislosti se zvyšováním odběru elektrické energie pro stále nová moderní zařízení především v oblasti IT k výpadkům a drobným haváriím. Také topný systém svým technickým stavem neodpovídá současným úsporným technologiím. Bude provedena kompletní rekonstrukce elektro, vody a topení.	Po zpracování projektové dokumentace došlo k navýšení celkových předpokládaných výdajů o více než 50% oproti schválenému investičnímu záměru, je nutné projednat realizaci akce v orgánech kraje.	NE
10	Podkrušnohorské gymnázium, Most, p. o. - rekonstrukce elektroinstalace a datových rozvodů (Břežanská 9, Bílina)	3	KV	8	21 000	5 000	16 000	0	0	0	0	Úspora nákladů za el. energii vlivem instalace moderních úsporných osvětlovacích těles.	Rozvody elektřiny jsou za hranic životnosti. Neodpovídají předpisům. Rozvaděče starého typu neodpovídají normě. Realizace datových rozvodů umožní zasíťování všech učeben ve škole a umožní běžně využívat výpočetní techniku.	V roce 2017 bylo dokončeno zpracování projektové dokumentace, dle zpracované dokumentace jsou celkové náklady vyšší o více než 50%, proto došlo k novému projednání v investiční komisi. Investiční komise dne 13. 3. 2018 doporučila upravit projektovou dokumentaci dle standardů. Finanční prostředky v roce 2020 - 2021 jsou určeny na realizaci.	NE
11	Střední škola obchodu, řemesel, služeb a Základní škola, Ústí nad Labem, p. o. - výměna vnitřních instalací (Keplerova 7)	3	BV	12	36 300	894	18 000	17 406	0	0	0	rekonstrukce ZTI ve škole významným způsobem neovlivní provozní náklady	Výměna nevhovující zdravotně technické instalace v celé budově školy. ZTI jsou dlouhodobě v havarijním stavu. Budova školy je stará více než 100 let a v posledních 30 letech nebyla výměna ZTI prováděna, pouze dílčí opravy při haváriích (prasklé potrubí apod.). Zároveň bude nutné provést opravu stávajících sociálních zařízení.	V roce 2019 bylo zahájeno zpracování projektové dokumentace, finanční prostředky v roce 2020 a 2021 jsou určeny nerealizaci. Investiční záměr byl schválen usnesením RÚK č. 095/52R/2018 ze dne 29. 10. 2018.	NE

pořadí	Název akce	Priorita	BV/KV	Předpokl. doba realizace v měsících	Náklady celkem na akci v tis. Kč	Finanční prostředky do r. 2019 včetně	Předpokládané náklady v r. 2020 v tis. Kč	Předpokládané náklady v r. 2021 v tis. Kč	Předpokládané náklady v r. 2022 v tis. Kč	Nárok na rozpočet po r. 2022 (zbyváající výdaje na dokončení akce) v tis. Kč	Předpokládané roční provozní výdaje(+) nebo úspory(-) v tis. Kč	Stužný popis akce (výčet stav.činností, zdůvodnění potřeby realizace)	Současný stav akce (schválen záměr-č.usnesení, vydané stav.povolení ...)	Předpoklad realizace z dotačních programů EU, příp. stát. rozpočtu (ano - jaký / ne)
12	Střední průmyslová škola stavební a Střední odborná škola stavební a technická, Ústí nad Labem, p. o. - výměna a úprava vnitřních rozvodů budovy S (Čelakovského 5)	3	BV	12	36 300	1 134	18 000	17 166	0	0	realizace akce významným způsobem neovlivní provozní náklady	Předmětem akce je čtyřpodlažní objekt hlavní budovy školy. Obsahem akce je výměna všech vnitřních rozvodů předmětné budovy včetně realizace zavedení potřebných výstupů do jednotlivých učeben a místností. V rámci akce budou provedeny nové rozvody (voda, plyn, elektro, odpady, topení), osazena nová topná a osvětlovací tělesa ve všech prostorách předmětné budovy, dodatečně zavedení vody do tříd a prostor, kde ještě není (včetně instalace umyvadel a úpravy prostoru kolem těchto zařízení) a následně vymalování prostor školy po provedených pracích.	V roce 2019 bylo zahájeno zpracování projektové dokumentace, finanční prostředky v roce 2020 a 2021 jsou určeny nerealizaci. Investiční záměr byl schválen usnesením RÚK č. 095/52R/2018 ze dne 29. 10. 2018.	NE
13	Střední lesnická škola a Střední odborná škola, Šluknov, p. o. - úprava dvora a parkovacích míst (T. G. Masaryka 580)	3	KV	6	6 500	521	5 979	0	0	0	Nebude docházet k zaplavení sklepů a tělocvičny - úspora nákladů za odstraňování škod na budovách i vybavení.	Dvůr je částečně zatravněn a parkovací místa jsou zpevněna šterkem, celá plocha nemá vyřešeno odvodnění ani napojení na kanalizační systém. V důsledku těchto faktorů dochází pravidelně k zaplavení sklepních prostor školy. Rekonstrukce dvora tedy spočívá v jeho melioraci, odkanalizování a zpevnění parkovacích míst. Dojde k rekonstrukci garáží. Na volné ploše vznikne víceúčelové hřiště.	Investiční záměr byl schválen usnesením RÚK č. 296/28R/2017 ze dne 22. 11. 2017, v roce 2019 byla zpracována projektová dokumentace, finanční prostředky v roce 2020 jsou učeny na realizaci.	NE
14	Střední odborná škola energetická a stavební, Obchodní akademie a Střední zdravotnická škola, Chomutov, p. o. - sanace základového zdiva, zateplení a dokončení výměny oken a dveří budov Obchodní akademie (Černovická 26)	3	KV BV	12	14 500	1 080	9 220	0	0	0	Úspora provozních nákladů za energie a údržbu.	Nejprve bude provedena nutná sanace základového zdiva. Následně dojde k zateplení 5 objektů Obchodní akademie a k výměně okenních a dveřních výplní, budou provedeny výměny parapetních ochranných okenních výplní. Realizace akce zabrání další devastaci fasády – opadávání, zatekání do prasklin a spár a dojde ke zmenšení hlukové zátěže uvnitř budovy.	V roce 2019 bylo zahájeno zpracování projektové dokumentace, finanční prostředky v roce 2020 jsou určeny na realizaci. Investiční záměr byl schválen usn. č. 079/39R/2018	NE
15	Střední škola lodní dopravy a technických řemesel, Děčín VI, p. o. - rekonstrukce školní dílenské lodi ČSPL-DL2	3	KV BV	12	12 400	400	6 000	5 000	0	0	energetické úspory v rámci rekonstrukce oken a dveří o cca 5 %.	Školní dílenská loď bude po provedené rekonstrukci splňovat požadavky Českého lodního a průmyslového registru pro vystavení klasifikačního průkazu na plavidlo a současné normy, dojde ke zkvalitnění výuky a faktického využívání lodi. Bude provedeno proměření obšívky plavidla ultrazvukem, očištění a ochranné nátěry trupu, oprava strojní techniky a rekonstrukce výukových prostor včetně potřebného zázemí.	Investiční záměr byl schválen usn. č. 168/61R/2019, v roce 2019 bylo zahájeno zpracování projektové dokumentace, finanční prostředky v roce 2020 - 2021 jsou určeny na realizaci	NE
16	Střední průmyslová škola stavební a Obchodní akademie, Kadaň, p. o. - oprava fasády (Komenského 562)	4	BV	6	3 150	0	3 150	0	0	0	Akce nemá vliv na provozní náklady.	Jde o opravu fasády včetně klempířských konstrukcí na fasádě, doplnění a opravu narušené vrchní vrstvy venkovní omítky včetně povrchové úpravy celé fasády.	Akce do 5 mil. Kč bez DPH.	NE
17	Střední škola technická, Most - opravy sociálních zařízení v budově teoretického vyučování (Dělnická 21)	4	BV	8	6 200	0	6 200	0	0	0	Snižování nákladů snížením spotřeby elektrické energie i vody.	Sociální zařízení, již po cca 27 letech užívání v téměř původním stavu, jsou za hranici životnosti. Předmětem záměru je komplexní oprava sociálních zařízení v budově teoretického vyučování (stavební objekty č. 101, 102, 105, 115, 107, 208).	Investiční záměr byl schválen usnesením RÚK č. 041/32R/2018 ze dne 10. 1. 2018.	NE
18	Střední škola zahradnická a zemědělská A. E. Komerse, Děčín-Libverda, p. o. - rekonstrukce objektu a skleníků zahradnictví Libverda včetně vybudování vlastní přístupové cesty (pozemky 1049 a 1040/1)	5	KV	12	14 000	2 000	0	12 000	0	0	Úspora za vytápění cca 100 tis. Kč ročně a úspora za platby za příjezd soukromým areálem ve výši 72 tis. Kč za rok.	Jedná se o objekty ze šedesátých let, které byly postaveny poměrně nekvalitně a v současné době jsou za horizontem své životnosti. Akce si vyžádá kompletní rekonstrukci budovy (střecha, fasáda, okna, zateplení, elektroinstalace, topení, toalety) a rekonstrukci a modernizaci skleníků (nové opláštění, rozvody elektriny, vody a topení). Dále vybudování vlastní přístupové cesty.	Investiční záměr byl schválen usn. č. 079/39R/2018, v roce 2019 předpokládáme zpracování projektové dokumentace, finanční prostředky v roce 2021 jsou určeny na realizaci.	NE
19	Vyšší odborná škola ekonomická, sociální a zdravotnická, Obchodní akademie, Střední pedagogická škola a Střední zdravotnická škola, Most, p. o. - rekonstrukce bazénu a tělocvičny (J.E.Purkyně 272)	5	KV	12	31 000	2 800	0	28 200	0	0	Akce nemá vliv na provozní náklady.	V rámci akce bude řešeno zateplení atiky bazénu, aby nedocházelo k pronikání vlhkosti do prostoru mezi střechou a podhledy v bazénu i tělocvičně, výměna podhledů z důvodu opotřebení a ztráty funkčnosti, rekonstrukce elektroinstalace a výměna světel. Následkem několika havárií vody v bazénu došlo v tělocvičně k odfouknutí parketových částí podlahy, podlaha nemá tlumivý rošt a nespňuje vlastnosti požadované pro sportovní činnost z hlediska zdraví a bezpečnosti žáků. Opatřovanost dlažby v bazénu omezuje jeho údržbu, neboť by vypuštěním došlo k rozeschnutí dlažby a následnému unikání vody.	V roce 2019 předpokládáme dokončení zpracování projektové dokumentace, finanční prostředky v roce 2021 jsou učeny na realizaci akce. Investiční záměr byl schválen usnesením RÚK č. 150/19R/2017 ze dne 19. 7. 2017.	NE
20	Střední škola technická, gastronomická a automobilní, Chomutov, p. o. - revitalizace areálu pro výuku zahradnických oborů (Jezerská 272, Jirkov) - I. etapa	5	KV	12	12 600	1 400	0	11 200	0	0	Zvýší se náklady na provoz a vytápění nového objektu. Bez PD není možno určit výši nákladů.	Vybudování nového skleníku s mobilními pěstebními stoly, rekonstrukce otopného systému skleníku, vybudování nových pařenišť a vybudování prodejny výpěstků pro veřejnost. Rekonstrukce stávající příjezdové komunikace.	Po zpracování studie byly celkové předpokládané výdaje vyšší než předpokládané schválený investiční záměr, z tohoto důvodu došlo k rozdělení akce na 2 etapy. Investiční záměr na I. etapu byl schválen ve výši 12,612 mil. usn. č. 185/50R/2018 ze dne 3. 10. 2018. Finanční prostředky v roce 2021 jsou určeny na realizaci akce.	NE
21	Podkrušnohorské gymnázium, Most - výstavba víceúčelové sportovní haly (Majakovského 2343)	5	KV	18	28 000	1 000	0	27 000	0	0	Zvýšení nákladů na provoz tělocvičny (světlo, teplo) bude vykompenzováno úsporami za stávající pronájem sportovišť.	Cílem akce je vznik víceúčelové kryté tréninkové haly o rozměrech umožňujících umístění hřiště na házenou (rozměry 40x20m) s odpovídajícím povrchem, s jednoduchým zázemím (2x šatna, 2x sprcha, 1x sklad), která by byla napojena na stávající infrastrukturu školy. V realizaci této akce spatřujeme výraznou příležitost rozvoje oboru gymnázium se sportovní přípravou, který je vyučován na této škole.	Zpracování studie schváleno usnesením RÚK č. 150/19R/2017 ze dne 19. 7. 2017, investiční záměr zpracovaný na základě zpracované studie byl schválen v RÚK dne 13.3.2019. V roce 2019 předpokládáme zahájení zpracování projektové dokumentace, finanční prostředky v roce 2021 jsou určeny na realizaci akce.	NE
22	Střední průmyslová škola, Ústí nad Labem, p. o. - rekonstrukce střediska Stříbrníky, vnitřní prostory a instalace (Výstupní 2)	6	KV	18	31 000	0	0	10 000	21 000	0	Bude mít vliv na provozní náklady – odpisy z navýšené pořizovací ceny budovy. Krytí odpisů z mimorozpočtových zdrojů (pronájem v hlavní činnosti).	Jedná se o kompletní rekonstrukci nevyhovujících rozvodů vnitřních instalací ZTI a ÚT, rekonstrukci nevyhovující elektroinstalace včetně osvětlení a provedení nezbytných a souvisejících stavebních prací.	Investiční záměr byl schválen usnesením RÚK č. 55/65R/2014 ze dne 15. 10. 2014.	NE

pořadí	Název akce	Priorita	BV/KV	Předpokl. doba realizace v měsících	Náklady celkem na akci v tis. Kč	Finanční prostředky do r. 2019 včetně	Předpokládané náklady v r. 2020 v tis. Kč	Předpokládané náklady v r. 2021 v tis. Kč	Předpokládané náklady v r. 2022 v tis. Kč	Nárok na rozpočet po r. 2022 (zbývající výdaje na dokončení akce) v tis. Kč	Předpokládané roční provozní výdaje(+) nebo úspory(-) v tis. Kč	Stužný popis akce (výčet stav.činností, zdůvodnění potřeby realizace)	Současný stav akce (schválen záměr-č.usnesení, vydané stav.povolání ...)	Předpoklad realizace z dotačních programů EU, příp. stát. rozpočtu (ano - jaký / ne)
23	Hotelová škola, Obchodní akademie a Střední průmyslová škola, Teplice, p. o. - výměna střešní krytiny a oprava fasády (Benešovo náměstí 1)	6	BV	6	12 700	0	0	0	12 700	0	Není významný vliv na provozní náklady.	Celková oprava střechy výměnou střešní krytiny, případně napadených částí krovových konstrukcí. Výměna okapů a okapových svodů. Výměna hromosvodů. Celková oprava fasády, oprava povrchů zejména v místech poškozených vlhkostí z déravých okapových svodů, oprava nebo výměna obkladu soklu. Odstranění různých nepoužívaných kotev a zařízení. Kompletní obnova povrchové úpravy – nátěru fasády.	Investiční záměr byl schválen usnesením RÚK č. 326/11R/2017 ze dne 5.4.2017.	NE
24	Střední škola pedagogická, hotelnictví a služeb, Litoměřice, p. o. - rekonstrukce budovy školy - výměna oken, střecha, zateplení a fasáda (Komenského 3)	6	KV	12	19 100	0	0	0	14 100	0	Po provedení rekonstrukce dojde k výraznému snížení úniku tepla a tím i k výraznému snížení provozních nákladů školy.	Akce zahrnuje celkovou rekonstrukci střechy, opravy fasády včetně zateplení a výměnu oken na staré budově, přístavbě a tělocvičně školy. Přestože škola provádí pravidelnou údržbu, dochází při silnějším větru k odpařování střešní krytiny a k zatékání do budovy.	Investiční záměr byl schválen usnesením RÚK č. 087/34R/2018 ze dne 7. 2. 2018.	k prověření
			BV											
25	Vyšší odborná škola zdravotnická a Střední škola zdravotnická, Ústí nad Labem, p. o. - renovace omítky, výměna oken včetně odizolování sanace základů budovy (Moskevská 52)	6	KV	8	11 250	0	0	0	2 250	0	Snížení nákladů za opravy, úspora energií spojených s enormním větráním.	Dojde k výměně zastaralých a často již nefunkčních oken v celé budově školy. Vzhledem ke špatné izolaci základů a přetrvávající vlhkosti v přízemních a suterénních prostorách je nezbytné odkopání základů, jejich sanace a izolace. Navazovat bude celková renovace omítek.	Investiční záměr byl schválen usnesením RÚK č. 296/28R/2017 ze dne 22. 11. 2017.	NE
			BV											
26	Gymnázium a Střední průmyslová škola, Duchcov - výměna stávajících oken a dveří (Masarykova 12)	6	BV	12	30 000	0	0	0	30 000	0	Pokud by byla provedena výměna všech otvorových výplní, celková dosažitelná úspora by se zvýšila na cca 100 GJ.	Potřebnost výměny stávajících oken a venkovních dveří vyplývá již z nefunkčnosti těchto zařízení. Ve zcela nevyhovujícím stavu jsou okenní rámy a je potřeba u většiny oken vyměnit výplně.	Investiční záměr byl schválen usnesením RÚK č. 041/32R/2018 ze dne 10.1.2018	NE
27	Pedagogicko-psychologická poradna Ústeckého kraje a Zařízení pro další vzdělávání pedagogických pracovníků, Teplice - rekonstrukce nevyužitých částí IV. nadzemního podlaží PPP Teplice (Lipová 9)	6	KV	12	12 500	0	0	0	11 500	0	Předpokládáme, že vyšší provozní náklady (jako např. energie, odpisy, úklidové prostředky) budou pokryty vyššími tržbami z realizace většího počtu seminářů v souvislosti s využíváním právě zrekonstruovaných prostor.	Jde o kompletní rekonstrukci nevyužívaných prostor čtvrtého nadzemního podlaží, které budou po celkové rekonstrukci využívány pro konání rodinné terapie, jako relaxační místnosti, herny, kuchyňky, učebny DVPP, šatna, úklidová místnost.	Investiční záměr byl schválen usnesením RÚK č. 041/32R/2018 ze dne 10.1.2018	NE
			BV											
28	Střední odborná škola technická a zahradnická, Lovosice - výměna oken a celková oprava budovy školy, zateplení a oprava budov (Osvoboditelů 2)	6	KV	12	8 500	0	0	0	1 500	0	Snížení provozních nákladů na vytápění – spotřeba plynu	Jde o výměnu kastlových oken v množství 93 ks na hlavní bodově školy a celkovou opravu fasády včetně zateplení v rozsahu 2 460 m2, opravu ohradní zdi včetně altánů v rozsahu 780 m2. To vše v režimu ochrany kulturní památky za podmínek daných NPÚ.	Investiční záměr byl schválen usnesením RÚK č. 087/34R/2018 ze dne 7.2.2018	k prověření
			BV											
29	Vyšší odborná škola a Střední průmyslová škola strojní, stavební a dopravní, Děčín - rekonstrukce učeben odborné praxe a statické zajištění (Čsl. Armády 10)	6	KV	8	8 800	0	0	0	1 800	0	zajištění bezpečnosti a hygienického prostředí pro výkon	Bude provedeno posouzení a zabezpečení statického stavu, odvlhčení a odvětrání místností, izolace zdiva 1.NP, renovace nevyhovujících podlah, výměna nevyhovujících výplní otvorů, oprava rozvodů vody a kanalizace pro učebny VOŠ, obnova degradujících omítek a nátěrů	Investiční záměr byl schválen usnesením RÚK č. 099/55R/2018 ze dne 12.12.2018.	NE
			BV											
30	Speciální základní škola, Mateřská škola a Praktická škola, Ústí nad Labem - rekonstrukce bazénu a bazénové technologie v pavilonu C (Pod Parkem 2788)	6	KV	12	8 500	0	0	0	8 500	0	Po dokončení rekonstrukce dojde ke snížení nákladů na energie a media pro provoz bazénu.	Bude provedena demontáž stávající bazénové technologie v prostoru bazénu i strojovny bazén.technologie, vybourání keramických obkladů a dlažeb bazénu a ochozů, odstranění původní hydroizolace a podklady, sanace betonového podkladu a reprofilace ocelové výtěžky, provedeny vyrovnávací stěrky povrchů, vyložkování akumuláční nádrže. Následovat bude dodávka a montáž nerezového bazénu, dodávka a montáž zábradlí, dodávka a montáž bazénové technologie a provedení výmalby prostoru bazénu a technické místnosti.	Investiční záměr byl schválen usnesením RÚK č. 099/55R/2018 ze dne 12.12.2018 - schváleno ve variantě B-nerezová vana.	NE
31	Gymnázium, Chomutov - vestavba do malé půdy a bezbariérový přístup (Mostecká 3000)	6	KV	12	13 000	0	0	0	13 000	0	Zvýšené náklady na teplo v nových učebnách budou kompenzovány díky zateplení stropu tělocvičny pod půdou (resp. podlahy a střechy půdy), kde v současnosti dochází k velkému energetickému úniku a dále snížením náročnosti na vytápění suterénu školy v šatnových prostorách.	Rekonstrukcí současné půdy nad tělocvičnou školoydojde k vytvoření dvou učeben. Budou provedeny zednické, instalatérské, tesařské, pokrývačské a truhlářské práce. Požadavky požární bezpečnostního řešení s sebou přináší nutnost vybudování únikového schodiště. v rámci akce dojde k výstavbě nového výtahu.	Investiční záměr byl schválen RÚK dne 13.3.2019 ve výši 13 189 tis. Kč.	NE
Oblast SMT celkem:					526 100	52 573	168 132	146 972	159 050	0	0			

možnost čerpání finančních prostředků z daru ČEZ a.s., Doly a.s.

Zpracovala:
Štěpánka Horáčková
V Ústí nad Labem dne 1. 7. 2019

Investiční plán na období 2020-2022

Odbor: Kultury a památkové péče

pořadí	Název akce	Priorita	BV/KV	Předpokl. doba realizace akce v měsících	Náklady celkem na akci v tis. Kč	Finanční prostředky do r.2019 včetně	Předpokládané náklady v r. 2020 v tis. Kč	Předpokládané náklady v r. 2021 v tis Kč	Předpokládané náklady v r. 2022 v tis Kč	Nárok na rozpočet po r. 2022 (zbývající výdaje na dokončení akce) v tis. Kč	Předpokládané roční provozní výdaje(+) nebo úspory(-) v tis. Kč	Stručný popis akce (výčet stav.činností, zdůvodnění potřeby realizace)	Současný stav akce (schválen záměr-č. usn., zpracovaná PD, studie, vydané stav.povolení ...)
1	Oblastní muzeum v Lounech, p. o. - přebudování historické expozice husitství - I. etapa (Pivovarská č. p. 43)	1	KV	6	9 700	2 500	7 200	0	0	0	realizaci dojde ke snížení provozních nákladů na vytápění	Stavební práce pro přebudování historické expozice husitství ve stávajícím objektu čp. 43 zahrnují především zpřístupnění většiny výstavních prostor osobám s omezením pohybu a orientace (OSSPO), vč. vybudování a zpřístupnění WC těmto osobám. Vybudování vertikální zdvihací plošiny pro zpřístupnění 2.NP OSSPO. Součástí stavebních úprav je rekonstrukce WC pro návštěvníky, změna systému vytápění s přechodem zdroje vytápění na plyn a dále rekonstrukce interiéru 1. a 2. NP vč. rekonstrukce podlah. Stavební úpravy jsou samozřejmě doplněny rekonstrukcí veškeré vnitřní instalace elektro, osvětlení, vytápění, ZTI, VZT, EZS a EPS.	V roce 2019 budou zahájeny stavební práce. Investiční záměr byl schválen usnesení č. 079/39R/2018.
2	Oblastní muzeum v Lounech, p. o. - přebudování historické expozice husitství - II. etapa (Pivovarská č. p.43)	1	BV	12	19 400		10 400	0	0	0	realizaci dojde ke snížení provozních nákladů na vytápění	II. etapa oprav zahrnuje obnovu zbývající části expoziční budovy, ať už se jedná o exteriér či o části interiéru, které nebudou zrealizovány v rámci I. etapy. Ve II. etapě jde tedy především o opravu krovů, dozdní komínů, výměnu střešní krytiny, půdní vestavbu, výměnu oken do dvora, obnovu fasád, rekonstrukci kanalizační a vodovodní přípojky, výměnu dlažby průjezdu a dvora, rekonstrukci ohradní zdi dvora, obnovu vnitřku průjezdu, restaurování arkýře (kamenické práce), řešení vlnutí zdiva spodní části arkýře, sanaci sklepů. II. etapa je rovněž pojímána jakožto rehabilitace kulturní památky, kterou objekt je, tzn. je kalkulována pálená střešní krytina a břidlice jakožto nová krytina na arkýři (dosud všude měděný alukryt), dozdní komínů, špaletová dřevěná okna do dvora.	V roce 2019 budou zahájeny stavební práce. Investiční záměr byl schválen usnesení č. 150/19R/2017 ze dne 19.7.2017.
			KV				3 000	6 000	0	0	0		
3	Regionální muzeum v Teplicích, p. o. - oprava střešy na budově č. p. 517/14	1	BV	12	20 000	18 000	2 000	0	0	0	realizace akce nemá vliv na provozní výdaje	Bude provedena oprava střešní krytiny, protipožární ošetření krovů budov, výměna oplechování římsy hlavní budovy a atik a oprava poškozené fasády zatékáním.	V roce 2019 budou zahájeny stavební práce, finanční prostředky v roce 2020 jsou určeny na dokončení realizace. Investiční záměr byl schválen usnesení RÚK č. 208/37R/2018 ze dne 4. 4. 2018.
4	Regionální muzeum v Teplicích, p. o. - rekonstrukce vnitřních prostor budovy č. p. 517/14	2	KV	6	3 500	0	3 500	0	0	0	dojde k úspoře FP za teplo	V rámci stavebních prací bude provedena rekonstrukce podlah pokojů a depozitářů III. podlaží a zateplení stropů. Rekonstrukce podlah ve třetím podlaží hlavní budovy je zapotřebí z důvodu malé únosnosti stropů a částečného napadení trámů. Při rekonstrukci bude provedena tepelná izolace.	Na tuto akci je již zpracovaná projektová dokumentace, k zahájení stavebních prací dojde po dokončení opravy střešy na objektu, předpokládáme v polovině roku 2020.
5	Oblastní muzeum Děčín, p. o. - pobočka Rumburk, bezbariérový přístup a bezbariérové WC	2	KV	6	3 600	0	3 600	0	0	0	nepředpokládá se výrazný vliv na provozní náklady	Jedná se o venkovní výtah pro bezbariérový přístup pro handicapované návštěvníky. Expozice je ve třech poschodí. Zároveň vybudování bezbariérového WC. V současné době nemá handicapovaný návštěvník možnost navštívit muzeum.	akce do 5 mil. Kč bez DPH
6	Oblastní muzeum v Mostě, p. o. - komplexní zabezpečení budovy Čsl. armády 1360	2	KV	8	7 000	0	7 000	0	0	0	úspora nákladů z důvodu častých oprav stávajícího zastaralého systému	Jedná se o moderní funkční soustavu propojení kamerového systému a elektronické zabezpečovací signalizace (EZS) rozšířené o další měřicí a regulační prvky, které zachytí okamžité lokální změny např.: mikroklimatické. Stávající kabeláž EZS a kamerového systému je ve velmi špatném stavu, většina zařízení je na hraně životnosti, čímž dochází k častým výpadkům či ztrátě komunikace mezi ústřednou a koncentrátory či nedostatečnému přenášení obrazu s dohledových prostor. Záznamové zařízení má malou kapacitu, čímž dochází k tomu, že rozšířené výstavní prostory nejsou pokryty pro bezpečné sledování. V depozitářských prostorách chybí propojená čidla a záznamová zařízení na vlhkost a teplotu, případně další parametry, která jsou nutná v rámci modernizace ochrany sbírek.	Investiční záměr byl schválen RÚK 099/55R/2018 ze dne 12. 12. 2018
7	Zámek Nový Hrad, p. o. - oprava omítek severního a jižního křídla a kaple, oprava střešy správní budovy a terénní úpravy parkánového příkopu (Jimlín 220)	3	BV	8	4 680	0	0	4 680	0	0	neovlivní provozní náklady	V průběhu prací dojde k restaurátorským opravám kamenných ostění oken a štukatérských ozdobných prvků a říms na severní straně severního křídla, jižní straně jižního křídla a zámecké kapli. Poškozené omítky budou lokálně opraveny. Následně dojde k barevnému sjednocení všech fasád. Do oken v kapli budou instalovány historické šestiboké vitrážové výplně zalité do olova. Na správní budově bude opraven krov, vyměněno laťování a přeložena dosluhující krytina. Budou opraveny omítky na severní straně správní budovy a přilehlé zdi oddělující parkánový příkop, fasády budou sjednoceny se zbytkem budovy. Z parkánového příkopu bude odstraněn a vyvezen zasypaný stavebního a dalšího odpadu z období hospodářského využití objektu a plochy a přilehlé sklepy budou nově upraveny pro bezpečný pohyb osob.	akce do 5 mil. Kč bez DPH
8	Regionální muzeum v Teplicích, p. o. - obnova muzea v Krupce	3	KV	19	60 500	0	0	15 000	30 500	0	po realizaci lze očekávat úspory energií	Jedná se o celkovou obnovu objektu muzea, nová střeška, oprava krovů a rekonstrukce půdních prostor, výměna oken, oprava vstupních dveří, obnova fasády, hydroizolace základového zdiva, restaurování kamenných prvků portálů dveří a oken, sanace a obnova prostor sklepa, instalace nového výtahu, úprava schodiště, obnova sociálního zařízení, nová elektroinstalace atd.	Investiční záměr bude předložen k projednání Investiční komisi.
			BV				0	15 000	0	0			
9	Oblastní muzeum v Lounech, p. o. - úprava budovy Poděbradova č. p. 599 pro depozitář	4	KV	24	29 500	700	0	15 000	13 800	0	jedná se o nový objekt, v současné chvíli nelze náklady vyčíslit	Adaptace budovy pro depozitář a konzervátorské pracoviště OM v Lounech, p. o., který bude sloužit jako náhrada za dosavadní nevyhovující depozitář v Oboře. Je zapotřebí zadat přepracování stávající PD.	Uloženo Radou přepracovat projektovou dokumentaci dle skutečné potřeby depozitáře. Investiční záměr bude znovu předložen k projednání Investiční komisi. V návaznosti na Koncepti depozitářů muzeí a galerií ÚK - Rada kraje vzala na vědomí 3/2019.

pořadí	Název akce	Priorita	BV/KV	Předpokl. doba realizace akce v měsících	Náklady celkem na akci v tis. Kč	Finanční prostředky do r.2019 včetně	Předpokládané náklady v r. 2020 v tis. Kč	Předpokládané náklady v r. 2021 v tis Kč	Předpokládané náklady v r. 2022 v tis Kč	Nárok na rozpočet po r. 2022 (zbývající výdaje na dokončení akce) v tis. Kč	Předpokládané roční provozní výdaje(+) nebo úspory(-) v tis. Kč	Stručný popis akce (výčet stav.činností, zdůvodnění potřeby realizace)	Současný stav akce (schválen záměr-č. usn., zpracovaná PD, studie, vydané stav.povolání ...)
10	Zámek Nový Hrad, p. o. - statické zajištění jižního svahu pod zámekem (Jimlín 220)	5	BV	12	20 000	0	0	18 000	2 000	0	neovlivní provozní náklady	Součástí projektu je i oprava staticky narušeného mostku vedoucího na druhé nádvoří, přilehlé parkánové zdi, ohradní zdi okolo barokní zahrady a doplnění zdi okolo šafářské zahrady v západní části svahu. Odstranění náletových dřevin, oprava a doplnění historických viničních zídek zpevňujících svah, návrh trasování cest v jižní a východní části předhradí, osázení území vhodnou vegetací vzhledem k stabilitě svahu, dlouhodobé udržitelnosti a historickému charakteru místa. Dle znaleckého posudku ve věci statické poruchy mostku, je porucha mostku způsobena nestabilitou podloží mostku, které je založeno na jižním svahu pod zámekem. Svah je několik desítek let neudržovaný a zarostlý náletovými dřevinami. Dle statického posudku se může zatím pomalý proces destrukce kdykoliv zrychlit.	Investiční záměr bude předložen k projednání Investiční komisi.
11	Oblastní muzeum v Mostě, p. o. - rekonstrukce a modernizace depozitářů sbírky (Čsl. armády 1360)	6	KV	12	30 000	0	0	0	5 000	25 000	nepředpokládá se výrazný vliv na provozní náklady	Jde o kompletní rekonstrukci a modernizaci depozitářů sbírky. Práce by měly být rozděleny do 3 etap podle jednotlivých podsbírek. Sbírkové organizace jsou uloženy podle jednotlivých oborů do 24 depozitářských místností, kde ve většině místností je nefunkční a značně poškozená podlaha, kterou je nutno rekonstruovat. Ve všech depozitářích chybí odpovídající úložné systémy - nutno vyrobit na míru. Jednalo by se o 20 - 30 úložných jednotek.	Investiční záměr bude předložen k projednání Investiční komisi.
12	Oblastní muzeum v Litoměřicích, p. o. - nové historické expozice (Mírové nám. čp. 171)	6	KV	18	20 000	0	0	0	5 000	15 000	neovlivní provozní náklady	Nová expozice, která má vzniknout v návaznosti na projekt obnovy budovy (vlastní město) závislé na dotacích - do roka od opravy budovy dle smlouvy o spolupráci musíme realizovat. Městem Litoměřice zaslána žádost o příspěvek z IROP, zatím neúspěšně, 50 mil. Kč na rekonstrukci město Litoměřice nemá, bude hledat finanční prostředky z dalších programů, nebo jiné cesty získání příspěvku na rekonstrukci.	Investiční záměr bude předložen k projednání Investiční komisi.
13	Oblastní muzeum v Mostě, p. o. - centrální archeologický depozitář s laboratořemi a dílnami (Velebudice)	6	KV	36	100 000	0	0	0	10 000	90 000	běžné provozní náklady na provoz	Jde o adaptaci 4 bloků dílen Střední školy technické v Mostě ve Velebudicích pro centrální archeologický Depozitář Ústeckého kraje včetně specializovaných Laboratoří a dílen. Rekonstrukci bloků je možné realizovat po částech, postupně. První objekt by byl využit jako centrální archeologický depozitář - sklad, druhý objekt jako specializované dílny, laboratoře a malé specializované depozitáře pro specifický archeologický materiál (kovy, předměty z organických hmot - dřevo, kůže). Třetí objekt by byl záložní jako profylaktický depozitář pro potřeby muzejních sbírek zřizovaných 6 muzeí (např. pro velkorozměrové předměty, těžké sochy apod.). Čtvrtý objekt by byl jako záložní depozitář/sklad/archiv pro kraj, úřad atd. V rámci realizace akce dojde k zateplení/izolaci objektu, ke komplexnímu přeřešení střechy, rekonstrukci vnitřních rozvodů. V objektu laboratoří a dílen se předpokládají náročnější úpravy a především vybavení pracovišť a specializovaných depozitářů.	Investiční záměr bude předložen k projednání Investiční komisi.
14	Oblastní muzeum v Lounech, p. o. - revitalizace Archeoskanzenu Březno u Loun	6	KV	18	40 000	0	0	0	10 000	30 000	běžné provozní náklady na provoz zrekonstruovaného objektu	Jde o vybudování nového moderního zázemí návštěvnické infrastruktury pro Archeoskanzen, jehož součástí budou dřevěné chatrče a kulové domy stavěné v rámci experimentální archeologie. Nové zázemí bude vybudováno na větších získaných pozemcích a bude obsahovat parkoviště, sociálky, vstupní objekt s pokladnou, expozicí a odpočinkovou zónou pro návštěvníky. V nově vybudovaném zázemí pro provozovatele bude kancelář, pracovní, soc. zařízení, společenské prostory a sklady.	Investiční záměr bude předložen k projednání Investiční komisi.
15	Galerie Benedikta Rejta v Lounech, p. o. - dostavba galerie (Pivovarská 29)	6	KV	24	100 000	0	0	0	5 000	95 000	zvýšení nákladů na energie a provoz	Dostavba objektu galerie v prostoru volné parcely před dnešním vlastním objektem galerie (adaptovaná kulturní památka - budova pivovaru s přístavbou). Rekonstrukce historického podzemí (gotických a ranně gotických sklepů ve třetím podzemním podlaží), které je ohrožováno průsakovou vodou, úprava hydrogeologických poměrů v zájmu zachování a revitalizace kulturní památky, odstranění podmáčení stávajícího objektu. Součástí dostavby by byly výstavní sály pro stálou expozici českého konstruktivismu, výstavní sál pro výstavy evropského konstruktivismu, multimediální sál kinetického umění, kabinet kresby a grafiky. Dojde k vybudování prostor pro stálou expozici, kde bude možné prezentovat své sbírky.	Investiční záměr bude předložen k projednání Investiční komisi.
Oblast KPP celkem:					467 880	24 200	39 700	67 680	81 300	255 000			

Zpracovala:
Štěpánka Horáčková
V Ústí nad Labem dne 1. 7. 2019

Investiční plán na období 2020-2022

oblast sociálních věcí

pořadí	Název akce	Priorita	BV/KV	Předpokl. doba realizace v měsících	Náklady celkem na akci v tis. Kč	Finanční prostředky do r. 2019 včetně	Předpokládané náklady v r. 2020 v tis. Kč	Předpokládané náklady v r. 2021 v tis. Kč	Předpokládané náklady v r. 2022 v tis. Kč	Nárok na rozpočet po r. 2022 (zbývající výdaje na dokončení akce) v tis. Kč	Předpokládané roční provozní výdaje(+) nebo úspory(-) v tis. Kč	Stručný popis akce (výčet stav.činností, zdůvodnění potřeby realizace)	Současný stav akce (schválen záměr-č. usnesení, vydané stav.povolení ...)	Předpoklad realizace z dotačních programů EU, příp. stát. rozpočtu (ano/jaký / ne)
1	Domovy sociálních služeb Kadaň a Mašřov, p. o. - rekonstrukce koupelen, WC a vnitřních rozvodů	1	KV		5 042	4 995	47	0	0	0	Nemá vliv na provozní náklady.	Akce stavebně dokončena v roce 2015. Dle smlouvy o dílo na realizaci se platí zádržné ve výši 47 tis. Kč od roku 2016 do roku 2020.	Akce stavebně dokončena v roce 2015. Hradí se zádržné až do roku 2020.	NE
2	Domovy sociálních služeb Háj a Nová Ves, p. o. - Domovy sociálních služeb Háj u Duchcova - výměna střešní krytiny budovy č. 2 a 3 včetně "Domečků"	1	BV	12	4 200	2 759	1 441	0	0	0	Bez vlivu na provozní náklady.	Stávající střecha z roku 2005 (imitace štipané břidlice) vykazuje degradaci střešní krytiny, šablony praskají a úchytné háčky vykazují značnou korozi. Dochází k "vyjždění" šablon a zatékání do střešní konstrukce. V části ploché střechy, kde je fólie z polyvinylchloridu kryta kamenným posypem, jsou značné netěsnosti a dochází k zatékání do objektu. Je nutno provádět stále častější provizorní opravy střechy. Realizací akce se zabrání hnilobě dřevěných konstrukcí a vzniku následných škod z důvodu zatékání do objektu.	IZ byl předložen odboru INV, cena pod 5 mil. Kč bez DPH, zpracovává se PD	NE
3	Domovy sociálních služeb Litvínov, p. o. - Rekonstrukce prostor v Domovech sociálních služeb Litvínov spojených s transformací a humanizací	1	KV	24	13 900	464	5 000	8 436	0	0	Nelze určit do doby zpracování projektové dokumentace.	Jedná se o rekonstrukci dvou objektů. Zátíší č. p. 177 - Rekonstrukce stávajícího 2. nadzemního podlaží pro klienty s jiným režimem. Pokoje budou povětšinou zachovány, přebudují se sociální zařízení, kuchyňka a vytvoří se společný prostor. Dále se ze vstupní chodby vybuduje šatna. Křížatecká č. p. 16 - Provede se přebudování 1. nadzemního podlaží pravé části. Jedná se o navýšení počtu pokojů (11), nové řešení elektroinstalace, povrchů podlah, koupelny a WC pro invalidy. Dále je řešena nově ocelobetonová terasa po délce pavilonu s nájezdovou rampou a zastřešením elektricky ovládanými markýzami, a to s minimálním zásahem do zateplené fasády. Cílem rekonstrukce je i přebudování stávajícího 2. nadzemního podlaží pravé části na pokoje s vlastním sociálním zázemím. Ze tří stávajících pokojů dojde k vytvoření 2 pokojů a společného hygienického zázemí.	INV záměr znovu projednán v INV komisi dne 19. 3. 2019. IZ schválen usnesením RÚK č. 097/66R/2019 ze dne 10.4.2019	NE
4	Domovy pro seniory Šluknov - Krásná Lípa, p. o. - Domovy pro seniory Šluknov - rekonstrukce ubytovacího pavilonu č. p. 723	1	KV	24	9 524	1 000	2 524	6 000	0	0	Vlivem snížení provozních nákladů dojde k úspoře cca 15 - 20 % oproti původnímu stavu.	Bude provedena celková rekonstrukce objektu spojená se změnou dispozic umístění pokojů a sociálních zařízení. V 1. a 2. nadzemním podlaží dojde ke změně dispozic pokojů, aby každé dva pokoje měli samostatné sociální zařízení. V 1. nadzemním podlaží vzniknou dva dvoulůžkové pokoje s vlastním sociálním zařízením, jeden jednolůžkový s vlastním sociálním zařízením, jídelna, kuchyňka a kuřárna. Ve 2. nadzemním podlaží vzniknou dva dvoulůžkové pokoje s vlastním sociálním zařízením, jeden jednolůžkový s vlastním sociálním zařízením a sesterna. Pro zajištění bezbariérovosti objektu bude vybudován vně budovy výtah. Objekt bude zateplen.	IZ schválen- usnesení RÚK č. 185/50R/2018 ze dne 3.10.2018, zpracovává se PD	k prověření
5	Podkrušnohorské domovy sociálních služeb Dubí - Teplice, p. o. - Domov pro seniory Na Výšině v Dubí - zřízení ubytovací kapacity, zázemí pro personál a centra ambulantní péče pro osoby s psychiatrickou diagnózou „schizofrenie“	2	KV	12	13 500	0	4 000	9 500	0	0	Nelze určit do doby zpracování projektové dokumentace.	Jedná se o novostavbu sestavenou z kontejnerů upravených pro obytné účely s dodatečným zateplením. Kontejnerové stavby s kapacitou 12 lůžek doplní přílehlé kontejnerové stavby pro zřízení zázemí obslužného personálu (denního a poradenského centra). Jde o nově vznikající službu, která řeší problematiku Akčního plánu č. 3 Duševní zdraví. Budou zde umístěny osoby s psychiatrickou poruchou v rámci sociálních služeb, což je v souladu s Národním akčním plánem pro duševní zdraví v Česku 2020 - 2030.	IZ bude předložen odboru INV ke schvalovacímu procesu	NE
6	Domov sociálních služeb Meziboří, p. o. - oprava komunikace ul. Okružní č.p. 104 a ul. Javorová č.p. 102	2	BV	12	4 515	0	4 515	0	0	0	Bez vlivu na provozní náklady	Jedná se o opravu stávající neveřejné pozemní komunikace a navazujících konstrukcí u č. p. 104 v ul. Okružní a Javorová č. p. 102 - Domov sociálních služeb Meziboří. V rámci oprav vozovky budou vyřezovány stávající asfaltové vrstvy, vybourány obruby a následně tyto konstrukce provedeny nově. Provede se oprava okapných chodníků u budovy č. p.104 a dalších zpevněných ploch. Bude provedeno nové dopravní značení.	IZ bude předložen odboru INV, cena bez DPH pod 5 mil. Kč	NE
7	Centrum sociální pomoci Litoměřice, p. o. - Domov U Trati Litoměřice - rekonstrukce koupelnových jader v bytech uživatelů	3	KV	12	6 150	0	0	1 025	1 025	4 100	Bez vlivu na provozní náklady	Jedná se o rekonstrukci původních bytových jader, které jsou v nevyhovujícím stavu.	IZ bude předložen odboru INV ke schvalovacímu procesu	NE
8	Domovy pro seniory Šluknov - Krásná Lípa, p. o. - Domovy pro seniory Šluknov - likvidace septiku na p.p.č.k. 1693/1 a rekonstrukce zpevněných ploch	3	KV	12	2 300	0	0	2 300	0	0	Bez vlivu na provozní náklady	Bude provedena likvidace nefunkčního septiku a následně bude zpevněno podloží plochy komunikace a parkoviště. Zpevněná plocha bude zachována, bude odstraněna stávající vrstva ze šterkodrtě a dojde k položení a zhutnění povrchu z kamene. Zpevnění bude provedeno i novými asfaltovými povrchy, osadí se nové betonové a kamenné obruby a dojde k vysvahování a odvodnění kanalizací. Cílovým stavem je zlepšení pohybu klientů po zpevněných plochách.	IZ bude předložen odboru INV, cena bez DPH pod 5 mil. Kč	NE
9	Domovy pro seniory Šluknov - Krásná Lípa, p. o. - Domovy pro seniory Šluknov - rekonstrukce zpevněných ploch a úprava parků u kulturního objektu	3	KV	12	2 250	0	0	2 250	0	0	Bez vlivu na provozní náklady	Stavební práce zahrnují demontáž stávající manipulační plochy z betonových panelů k objektu údržby a garážím, zhutnění podloží, položení asfaltového povrchu a osazení betonových žlabů k odvodnění. Dále dojde k odstranění povrchu z recyklátu asfaltu, zhutnění a položení asfaltového povrchu ke kulturnímu objektu, odstranění šterkodrtě z parkových chodníků, demontáž obrub, zhutnění podloží pro parkové chodníčky, včetně montáže obrub, odvodňovacích drenáží a položení povrchů na chodníčky (část z recyklovaného asfaltu, část ze žulových kostek). Dále bude zřízeno venkovní osvětlení v parcích včetně vedení, osazení elektrických pilířů osvětlovacích bodů a rozmístění parkových laviček. Cílovým stavem je usnadnění pohybu klientů a návštěvníků domovů pro seniory, využití parků pro odpočinek klientů i v podvečerních hodinách.	IZ bude předložen odboru INV, cena bez DPH pod 5 mil. Kč	NE

pořadí	Název akce	Priorita	BV/KV	Předpokl. doba realizace v měsících	Náklady celkem na akci v tis. Kč	Finanční prostředky do r. 2019 včetně	Předpokládané náklady v r. 2020 v tis. Kč	Předpokládané náklady v r. 2021 v tis. Kč	Předpokládané náklady v r. 2022 v tis. Kč	Nárok na rozpočet po r. 2022 (zbývající výdaje na dokončení akce) v tis. Kč	Předpokládané roční provozní výdaje(+) nebo úspory(-) v tis. Kč	Stručný popis akce (výčet stav.činností, zdůvodnění potřeby realizace)	Současný stav akce (schválen záměr-č. usnesení, vydané stav.povolení ...)	Předpoklad realizace z dotačních programů EU, příp. stát. rozpočtu (ano-jaký / ne)
10	Domovy pro seniory Šluknov - Krásná Lípa, p. o. - Domovy pro seniory Krásná Lípa - stavební úpravy pavilonu "A"	4	KV	24	16 280	0	0	0	6 280	10 000	Bez vlivu na provozní náklady	Jedná se o celkovou rekonstrukci objektu z důvodu změny užívání na Domov se zvláštním režimem. Dojde ke změně dispozic a využití jednotlivých nadzemních podlaží. Zřídí se ubytování s odpovídajícím sociálním a technickým vybavením pro seniory. Vybuduje se sociální zařízení pro personál.	IZ bude předložen odboru INV ke schvalovacímu procesu	NE
11	Centrum sociální pomoci Litoměřice, p. o. Domov U Trati Litoměřice - rekonstrukce vodovodního řádu a kanalizace	4	KV	12	5 400	0	0	0	5 400	0	Bez vlivu na provozní náklady	Akce zahrnuje rekonstrukci vodovodního a kanalizačního řádu, na kterém se vzhledem ke stáří projevují časté závady a úniky vody.	IZ bude předložen odboru INV, cena bez DPH pod 5 mil. Kč	NE
12	Domov sociálních služeb Meziboří, p. o. - rekonstrukce sociálního zařízení včetně stoupacího vedení v ul. Javorová 102	4	KV	12	6 060	0	0	0	6 060	0	Bez vlivu na provozní náklady	Součástí rekonstrukce 6 sociálních zařízení bude stoupací vedení včetně následných stavebních úprav prostor, demontáž stávajících obkladů a dlažeb v koupelnách, sprchových koutech a toaletách, a položení nových obkladů a protiskluzové dlažby. Sociální zařízení bude vybaveno nezbytným příslušenstvím – zvedací vany, dezinfekční myčky podložních mís, WC pro handicapované uživatele, sedačky a koupelová lůžka, umyvadla pro vozíčkáře, hydraulické sedačky, madla, sprchy a další vybavení včetně nových dveří. Bude zajištěn bezbariérový přístup.	IZ bude předložen odboru INV ke schvalovacímu procesu	NE
13	Domovy sociálních služeb Háj a Nová Ves, p. o. - Domovy sociálních služeb Háj u Duchcova - změna topného systému a zateplení budov č. 1 a 2	4	KV	12	4 900	0	0	0	4 900	0	Předpokládaná úspora 170 tis. Kč za rok.	Akce zahrnuje rekonstrukci nevyhovujícího zateplení budovy č. 1 z roku 1982 a zároveň provedení nového zateplení budovy č. 2. Současně bude provedena i rekonstrukce a modernizace plynové kotelny. Plynové kotle jsou zastaralé, předpokládá se vybavení čtyřmi kondenzačními plynovými kotli a jedním tepelným čerpadlem.	IZ bude předložen odboru INV, cena bez DPH pod 5 mil. Kč	k prověření
14	Podkrušnohorské domovy sociálních služeb Dubí - Teplice, p. o. - Domov pro seniory Na Výšině v Dubí - oprava oplocení celého areálu	5	BV	12	2 800	0	0	0	0	2 800	Bez vlivu na provozní náklady	Jedná se o opravu oplocení celého pozemku patřícího k objektu, které je tvořeno ze svařovaného pozinkovaného plotu. Pod jednotlivými plotovými dílci budou zabetonovány podhrabové desky. Na dvou místech budou zřízeny pojezdové brány. U plotu vedoucího přes lesopark bude umístěná dvoukřídlá brána.	IZ bude předložen odboru INV, cena bez DPH pod 5 mil. Kč	NE
Oblast celkem:					96 821	9 218	17 527	29 511	23 665	16 900				

Zpracovala:
Ing. Monika Valešová
V Ústí nad Labem dne 1. 7. 2019

Investiční plán na období 2020-2022

oblast zdravotnictví

pořadí	Název akce	Priorita	BV/KV	Předpokl. doba realizace v měsících	Náklady celkem na akci v tis. Kč	Finanční prostředky do r. 2019 včetně	Předpokládané náklady v r. 2020 v tis. Kč	Předpokládané náklady v r. 2021 v tis. Kč	Předpokládané náklady v r. 2022 v tis. Kč	Nárok na rozpočet po r. 2022 (zbývající výdaje na dokončení akce) v tis. Kč	Předpokládané roční provozní výdaje(+) nebo úspory(-) v tis. Kč	Stručný popis akce (výčet stav.činností, zdůvodnění potřeby realizace)	Současný stav akce (schválen záměr-č. usnesení, vydané stav.povolání ...)	Předpoklad realizace z dotačních programů EU, příp. stát. rozpočtu (ano - jaký / ne)
1	Rekonstrukce areálu Zdravotnické záchranné služby Ústeckého kraje, p. o. ul. Ovocná 827, Děčín	1	KV		20 787	20 589	198	0	0	0	bez vlivu na provozní náklady	Akce stavebně dokončena v roce 2015. Dle smlouvy o dílo na realizaci se platí ročně zádržné ve výši 198 tis. Kč až do roku 2020.	dokončeno, hradí se zádržné	NE
2	Zdravotnická záchranná služba Ústeckého kraje, p. o. - výstavba výjezdové základny v Lovosicích	2	KV	30	55 720	17 210	38 510	0	0	0	výdaje na provoz nově vybudovaného objektu / úspora 265 896,00 Kč (nájemné + služby + energie)	V rámci výstavby bude stavebně realizována výjezdová základna rychlé lékařské pomoci a rychlé zdravotní pomoci. Jedná se o dvoupodlažní nepodsklepenou novostavbu, kde bude situováno kompletní zázemí pro zaměstnance (pokoje, kanceláře, denní místnost, kuchyňka s jídelnou, šatny pro muže a pro ženy se sprchami, WC, úklidová místnost) včetně garáží sanitních vozidel, ruční myčky vozidel s napojením na odlučovač ropných látek, místnosti pro desinfekci vozů a skladů (sklad léků a zdravotního materiálu, sklad použitého prádla, sklad čistého prádla, sklad nádob O ₂ , sklad NO atd.). Dále je předmětem záměru realizace zpevněných ploch v oploceném areálu s parkovacími místy pro soukromá vozidla zaměstnanců, venkovní dešťové kanalizace včetně vsakovacího zařízení pro zasakování dešťových odpadních vod včetně veškerých přípojek a rozvodů energií a kanalizace.	schválen IZ - č. 60/94R/2015; pozemek byl převeden na Ústecký kraj v roce 2017, PD zpracována; navýšení předpokládaných nákladů o více jak 50 %, předložen navýšený IZ - schválen RÚK č. 141/68R/2019 ze dne 9.5.2019, v roce 2019 bude zahájena realizace akce	NE
3	Zdravotnická záchranná služba Ústeckého kraje, p. o. - přístavba objektu ul. Sociální péče 799/7A, Ústí nad Labem	2	KV	24	20 800	10 850	9 950	0	0	0	výdaje na provoz nově vybudovaného objektu	Jedná se o dvoupodlažní přístavbu ke stávajícímu objektu sídla a výjezdové základny Zdravotnické záchranné služby Ústeckého kraje v Ústí nad Labem, Sociální péče. Cílem je rozšíření administrativních prostor o cca 5 kanceláří včetně hygienického zázemí a rozšíření objektu o 3 garážová stání (referentských či sanitních vozidel). Dále budou zřízeny skladovací prostory materiálu a pomůcek a prostory vzdělávacího a výcvikového střediska. Součástí stavební akce je i realizace zpevněných ploch s parkovacími místy pro soukromá vozidla zaměstnanců. V březnu roku 2016 byla zpracována k dané akci Studie proveditelnosti, na základě které byla vybrána varianta realizace akce.	zpracována studie proveditelnosti; IZ schválen RÚK 315/25R/2017, probíhá zpracování PD	NE
	Zdravotnická záchranná služba Ústeckého kraje, p. o. - výstavba garáží výjezdové základny ZZS ÚK Most	3	KV	12	5 082	0	500	4 582	0	0	zvýšení provozních výdajů (vytápění, energie, opravy a údržba)	Jedná se o jednopodlažní přístavbu ke stávajícímu objektu výjezdové základny včetně veškerých přípojek a rozvodů elektrické energie. Účelem přístavby je rozšíření stávajícího objektu o 2 garážová stání vozidel zdravotnické záchranné služby, tzn. pro sanitní vozidlo a vozidlo určené pro řešení mimořádných událostí a krizových situací. V rámci stavební akce budou vybudovány i další skladovací prostory.	cena akce bez DPH je pod 5 mil. Kč, IZ se neschvaluje v IK a RÚK	NE
4	Zdravotnická záchranná služba Ústeckého kraje, p. o. - výstavba výjezdové základny ZZS ÚK Litvínov	3	KV	30	22 700	0	0	0	8 500	14 200	výdaje na provoz nově vybudovaného objektu / úspora 236 809,20 Kč (nájemné + služby + energie)	V rámci výstavby bude stavebně realizována výjezdová základna rychlé lékařské pomoci a rychlé zdravotní pomoci. Jedná se o budovu, kde bude situováno kompletní zázemí pro zaměstnance (pokoje, kanceláře, denní místnost, kuchyňka s jídelnou, šatny pro muže a pro ženy se sprchami, WC, úklidová místnost), včetně garáží, ruční myčky vozidel s napojením na odlučovač ropných látek, místnosti pro desinfekci vozů a skladů (sklad léků a zdravotního materiálu, sklad použitého prádla, sklad čistého prádla, sklad nádob O ₂ , sklad NO atd.). Dále je předmětem záměru realizace zpevněných ploch v oploceném areálu s parkovacími místy pro soukromá vozidla zaměstnanců, včetně veškerých přípojek a rozvodů energií a kanalizace.	schválen IZ - č. 60/94R/2015; není vyřešen vhodný pozemek k výstavbě výjezdové základny	NE
Oblast celkem:					125 089	48 649	49 158	4 582	8 500	14 200				

Zpracovala:
Ing. Monika Valešová
V Ústí nad Labem dne 1. 7. 0019

Investiční plán na období 2020-2022

oblast dopravy a silničního hospodářství

pořadí	Název akce	Priorita	BV/KV	Předpokl. doba realizace v měsících	Náklady celkem na akci v tis. Kč	Finanční prostředky do r. 2019 včetně	Předpokládané náklady v r. 2020 v tis. Kč	Předpokládané náklady v r. 2021 v tis. Kč	Předpokládané náklady v r. 2022 v tis. Kč	Nárok na rozpočet po r. 2022 (zbývající výdaje na dokončení akce) v tis. Kč	Předpokládané roční provozní výdaje(+) nebo úspory(-) v tis. Kč	Stručný popis akce (výčet stav.činností, zdůvodnění potřeby realizace)	Současný stav akce (schválen záměr-č. usnesení, vydané stav.povolení ...)	Předpoklad realizace z dotačních programů EU, příp. stát. rozpočtu (ano-jaký / ne)
1	Rekonstrukce silnice III/2501 Postoloprty (ZÁDRŽNÉ)	1	KV		4 622	4 532	45	45	0	0	Bez vlivu na provozní náklady.	Akce stavebně dokončena v roce 2015. Dle smlouvy o dílo na realizaci akce se platí 5% z ceny díla, sloužící jako záruka za řádné plnění záručních podmínek, ve výši 45 tis. Kč ročně od roku 2016 do roku 2020.	Akce stavebně dokončena v roce 2015. Hradí se zádržně.	NE
2	Komunikace II/247 přivaděč k průmyslové zóně Prosmky II. část (PD)	1	KV	48	13 800	6 774	3 000	4 026	0	0	Provozní náklady ve výši běžné údržby.	Projektová dokumentace je rozdělena do dvou etap (1. etapa "Větev Michalovická" a 2. etapa "Kamýčká-Masarykova"). Jedná se o zpracování dokumentace na rekonstrukci a novostavbu komunikace ke stavebnímu řízení, zajištění pravomocného stavebního povolení na realizaci akce a dokumentace k provedení stavby. V I. etapě se jedná o napojení místa ukončení I. části přivaděče na dopravní infrastrukturu města Litoměřice v místě okružní křižovatky v Žernošské ulici, dále na ulici Michalovickou a na konci úpravy v ulici Kamýčké. Součástí realizace bude i výstavba nového mostu u hřbitova přes silnici v III/24716. II. etapa má vést přivaděč k městu Litoměřice a městem podél trati Českých drah a do ulice Kamýčká. Z Fondu investic a oprav probíhá úhrada projektové dokumentace. Financování stavebních prací v předpokládané výši 400 000 tis. Kč se plánuje z dotačního programu Evropské strukturální a investiční fondy.	probíhá zpracování PD (majetkoprávní vypořádání pozemků)	NE (PD), ANO (SP)
3	Úprava křižovatky Saská x Teplická, Děčín	2	KV	36	12 000	1 300	5 000	5 700	0	0	Bez vlivu na provozní náklady.	Od roku 2018 probíhá zpracování aktualizace projektové dokumentace. Původní projektovou dokumentaci nechal zpracovat Město Děčín v roce 2008. Akce by měla být zrealizována na základě smlouvy o spolupráci Města Děčín, Ústeckého kraje a Ředitelství silnic a dálnic. Zahájení realizace akce se předpokládá v roce 2020. Křižovatka je v současné době značně riziková (výjezd na silnici v ostrém úhlu s velmi špatnými rozhledovými poměry, též s nevyhovujícími poloměry oblouku pro odbočení vpravo či vlevo). Předmětem stavebních prací je výstavba nového dvoupruhového propojení ulice Saské na silnici I/13 v délce cca 30m a s tím související přeložky sítí, úpravy chodníků, veřejného osvětlení a dopravního značení.	IZ schválený, usnesení RÚK č.29/121/R/2016 ze dne 29.9.2016; zpracovává se aktualizace PD.	NE
4	Komunikace III/24049 - Obchvat obce Předonín	2	KV	60	260 000	787	2 000	5 000	5 000	0	Bez vlivu na provozní náklady.	Jedná se o přeložení silnice III/24049, která prochází středem obce Předonín, do polohy jižního obchvatu obce mimo současnou i budoucí zastavěnou část obce. Jako příjezd k dálnici D8 vykazuje tato silnice vyšší dopravní zatížení a to i těžkou dopravou. Bude vybudována nová komunikace v kategorii S 9,5/60, podél silnice budou vyprofilovány vsakovací silniční příkopy. V trase přeložky silnice se nachází stávající vodoteč, přes kterou bude třeba vybudovat most. Ke konci roku 2017 bylo zahájeno zpracování studie, která stanoví základní technickoekonomické parametry stavby. Předpokládáme realizaci v rámci dotačního programu.	schváleno zpracování studie - usnesení č. 73/4Z/2017 ze dne 24.4.2017, IZ na realizaci se bude schvalovat po zpracování studie	ANO
5	Rekonstrukce mostu ev. č. 2541-15 Nová Ves	2	KV	36	8 000	1 500	3 000	3 500	0	0	Bez vlivu na provozní náklady.	Jedná se o kamenný most přes Jiřetínský potok ev. č. 2541-15 na silnici III/2541, Dolní Jiřetín - Nová Ves v Horách. Jde o páteřní komunikaci, která dále propojuje mnoho horských obcí. Most má maximální nosnost pouze 15 t, je ve stavebním stavu V (špatný) a vyžaduje celkovou rekonstrukci. Je nutné provést přespárování opěr, osazení nové nosné konstrukce, sanaci paty levého křídla u opěry 2, doplnění a obnovu zdiva, celkovou rekonstrukci obou říms včetně nadvýšení nad asfaltový kryt vozovky. Dále bude provedeno osazení betonových skluzů pro odvodnění povrchových vod na obou koncích pravé římsy, očištění a obnova ochranného nátěru svodidel.	IZ schválen, usnesení RUK č.106/41R/2018 z 5.6.2018, zpracovává se PD	NE
6	Rekonstrukce mostu ev. č. 225-008 Trnovany přes trať ČD	2	KV	24	24 200	1 500	1 000	21 700	0	0	Bez vlivu na provozní náklady.	Jedná se o most o 7 polích s délkou přemostění 208,72 m přes trať Českých drah, místní komunikaci a přes potok Ostrava s rokem výstavby 1988. Jedná se o zabránění zatékání do mostní konstrukce a zastavení degračních procesů nosné konstrukce, podpěr a křídel mostu. V rámci rekonstrukce budou vyměněny podpovrchové mostní závěry nad opěrami 1 a 8, ošetřena ložiska včetně případné úpravy úložných prahů. Bude provedena celková rekonstrukce chodníku a říms včetně izolace, sanace poškozených a degradovaných částí nosné konstrukce podpěr a křídel zatékání vody a výměna zábradelního svodidla.	IZ schválen, usnesení RUK č.185/50R/2018 z 3.10.2018, zpracovává se PD	NE
7	Rekonstrukce silnice II/261 hranice okresu Mělník - Štětí - Polepy - Libochovany - hranice okresu Ústí nad Labem (PD)	2	KV	30	15 000	7 498	7 502	0	0	0	Bez vlivu na provozní náklady.	Jedná se o komunikaci řazenou do silnic II. třídy se živičným povrchem, který místy vykazuje značné poruchy, síťové trhliny, nerovnosti, vyjeté koleje od přetížených nákladních souprav, v obcích je povrch narušen zásahy z důvodu pokládek inženýrských sítí, místy silnice vykazuje značné poruchy i v podkladních vrstvách. Je potřeba zrekonstruovat i uliční vpustě, přípojky a silniční příkopy. Dále bude obnoveno vodorovné i svislé dopravní značení a směrové sloupky v celém úseku a budou osazena nová svodidla. V rámci této akce bude zrekonstruováno 5 mostů a 13 propustků. Celkové náklady akce se odhadují ve výši 424 000 tis. Kč. Předpokládá se zapojení akce do okruhu žádostí na dotace z Evropské Unie v rámci Integrovaného regionálního operačního programu.	IZ schválen, usnesení ZÚK č. 073/4Z/2017 z 24.4.2017, zpracovává se PD	NE (PD), ANO (SP)
8	Rekonstrukce mostu ev. č. 256-007 Želenice	3	KV	36	11 000	2 300	0	8 700	0	0	Bez vlivu na provozní náklady.	Jedná se o havarijní stav mostního objektu na silnici II/256 v obci Želenice - přemostění silnice přes řeku Bílou. Most je ve velmi špatném stavebním stavu (stupeň VI.) a vyžaduje celkovou rekonstrukci. Přesný popis stavebních prací bude znám až po zpracování projektové dokumentace a provedení diagnostiky mostu.	IZ schválen, usnesení RUK č.079/39R/2018 z 2.5.2018, zpracovává se PD	NE

pořadí	Název akce	Priorita	BV/KV	Předpokl. doba realizace v měsících	Náklady celkem na akci v tis. Kč	Finanční prostředky do r. 2019 včetně	Předpokládané náklady v r. 2020 v tis. Kč	Předpokládané náklady v r. 2021 v tis. Kč	Předpokládané náklady v r. 2022 v tis. Kč	Nárok na rozpočet po r. 2022 (zbyváající výdaje na dokončení akce) v tis. Kč	Předpokládané roční provozní výdaje(+) nebo úspory(-) v tis. Kč	Stručný popis akce (výčet stav.činností, zdůvodnění potřeby realizace)	Současný stav akce (schválen záměr-č. usnesení, vydané stav.povolení ...)	Předpoklad realizace z dotačních programů EU, příp. stát. rozpočtu (ano - jaký / ne)
9	Rekonstrukce mostu ev. č. 0135-3 Kyjice	3	KV	36	48 000	5 100	0	20 000	22 900	0	Bez vlivu na provozní náklady.	Jedná se o most ev. č. 0135-3 na silnici III/0135 spojující obce Vrskaň (Kyjice) s obcí Vysoká Pec a Jirkov, a propojujícími sjezdy s napojením na silnici 1/13 Chomutov - Most. Nosná konstrukce je ze železobetonu, délka 59,4 m, šířka 16,14 m. Most je ve stavebním stavu V (špatný), použitelnost s výhradou, nutná celková rekonstrukce. Je nutné provést celkovou rekonstrukci mostního svršku (izolace, mostní závěry, vozovka), sanaci povrchu říms a porušených částí povrchu a úložných prahů podpěr, sanaci petlicových spojů mezi nosníky a sanaci podhledů nosné konstrukce. Dále je potřeba očistit a nakonzervovat ložiska, očistit zábradlí a sloupky svodidel a opatřit je ochranným nátěrem. Součástí rekonstrukce je i úprava betonové plochy chodníku.	IZ schválen, usnesení RUK č.106/41R/2018 z 5.6.2018, zpracovává se PD	k prověření
10	Rekonstrukce mostu ev. č. 225-009 Trnovany přes Blšanku	3	KV	24	6 300	500	400	5 400	0	0	Bez vlivu na provozní náklady.	Jedná se o most o 1 poli s délkou přemostění 26,10 m přes potok Blšanku s rokem výstavby 1988. Účelem akce je zabránění zatékání do mostní konstrukce a zastavení degradačních procesů nosné konstrukce, podpěr a křídel mostu. V rámci stavby bude vyměněn podpovrchový mostní závěr nad opěrou 2, ošetřena ložiska včetně případné úpravy úložných prahů. Dále bude provedena celková rekonstrukce chodníků a říms včetně izolace, sanace poškozených a degradovaných částí nosné konstrukce, podpěr a křídel zatékáním vody, výměna zábradelního svodidla a sanace skluzů na pravé straně mostu.	IZ schválen, usnesení RUK č.185/50R/2018 z 3.10.2018, zpracovává se PD	NE
11	Rekonstrukce mostu ev. č. 2501-2 Tvršice	3	KV	24	12 700	1 000	500	11 200	0	0	Bez vlivu na provozní náklady.	Jedná se o most o 1 poli s délkou přemostění 21,85m přes trať Českých drah s rokem výstavby 1978. Most je aktuálně ve stavu V. (špatný). Cílem rekonstrukce je zamezení další destrukce konstrukcí mostu a dalšího snižování nosnosti mostu případně jeho uzavření, náprava velmi špatného technického stavu a zvýšení únosnosti. V rámci stavby bude kompletně vyměněn mostní svršek (izolace, podkladní vrstvy, vozovka, římsy, chodníky), vyměněna ložiska včetně sanace rozpadlých úložných prahů a provedena celková sanace poškozených a degradovaných částí mostní konstrukce, podpěr a křídel poškozených dlouhodobým zatékáním vody. Dále budou vyměněny mostní závěry a zábradlí (zábradlí).	IZ schválen, usnesení RUK č.185/50R/2018 z 3.10.2018, zpracovává se PD	NE
12	Rekonstrukce mostu ev. č. 26330-1 Rumburk - Horní Jindřichov	3	KV	12	8 000	0	0	8 000	0	0	Bez vlivu na provozní náklady.	Mostní objekt se nachází v intravilánu Rumburku a Horního Jindřichova převádějící komunikaci III. třídy přes řeku Mandavu. Nosná konstrukce mostu se nachází ve velmi špatném stavebním stavu (stupeň VI.) a vyžaduje provedení celkové rekonstrukce. Délka přemostění - 17,0 m. Přesný popis stavebních prací bude znám až po zpracování projektové dokumentace a provedení diagnostiky mostu.	IZ schválen, usnesení RUK č. 141/68R/2019 ze dne 9.5.2019, zpracování PD i SP.	NE
13	Rekonstrukce mostu ev. č. 26330-2 Rumburk - Horní Jindřichov	3	KV	12	8 000	0	0	8 000	0	0	Bez vlivu na provozní náklady.	Mostní objekt se nachází v intravilánu Rumburku a Horního Jindřichova převádějící komunikaci III. třídy přes řeku Mandavu. Nosná konstrukce mostu i spodní stavba jsou ve velmi špatném stavebním stavu (stupeň VI.) a vyžadují provedení celkové rekonstrukce. Délka přemostění - 12,0 m. Přesný popis stavebních prací bude znám až po zpracování projektové dokumentace a provedení diagnostiky mostu.	IZ schválen, usnesení RUK č. 141/68R/2019 ze dne 9.5.2019, zpracování PD i SP.	NE
14	Rekonstrukce mostu ev. č. 2507-2 u Bečova	3	KV	12	17 000	0	0	13 000	4 000	0	Bez vlivu na provozní náklady.	Jde o havarijní stav mostu přes trať Českých drah, mezi obcemi Bečov a Volevčice. Je nutná celková rekonstrukce mostu (mostní svršek, vozovka, izolace mostních závěrů), sanace spodní stavby, stabilizace základů. Most se dle poslední prohlídky nachází ve velmi špatném stavebním stavu (stupeň VI.). Délka přemostění - 29,0 m, délka nosné konstrukce 30,5 m. Přesný popis stavebních prací bude znám až po zpracování projektové dokumentace a provedení diagnostiky mostu.	IZ se bude schvalovat, zpracování PD i SP.	NE
15	Rekonstrukce mostu ev. č. 22712-2 Měcholupy	3	KV	12	23 500	0	0	10 000	13 500	0	Bez vlivu na provozní náklady.	Jedná se o most přes potok Blšanka, který má 1 pole, délka přemostění 27,60 m. Dle poslední prohlídky se nachází ve špatném stavebním stavu (stupeň V). Je nutná výměna mostních zámků, sanace spodní stavby, nový mostní svršek a vybavení mostu. Přesný popis stavebních prací bude znám až po zpracování projektové dokumentace a provedení diagnostiky mostu.	IZ se bude schvalovat (předložení do RUK dne 10.7.2019), zpracování PD i SP.	NE
16	Rekonstrukce mostu ev. č. 246-005 Počedělice	3	KV	12	30 000	0	0	15 000	15 000	0	Bez vlivu na provozní náklady.	Jedná se o most přes řeku Ohře, který má 3 pole, délka přemostění 55 m. Dle poslední prohlídky se nachází v uspokojivém stavebním stavu (stupeň IV). Most má nevyhovující šířkové uspořádání na silnici II. třídy. V rámci rekonstrukce bude provedena výměna nosné konstrukce včetně nových mostních zámků, nový mostní svršek a vybavení mostu.	IZ se bude schvalovat (předložení do RUK dne 10.7.2019), zpracování PD i SP.	NE
17	Rekonstrukce silnice III/23756 - Třebenice, Dlažkovická	3	KV	12	30 500	0	0	4 500	15 000	11 000	Bez vlivu na provozní náklady.	Jedná se o provedení sanace svahu a rekonstrukce podkladových vrstev a zpevnění silnice. Dochází k sesuvu svahu v délce cca 1 km, který znemožňuje průjezd autobusové dopravy. Silnice vykazuje silné nerovnosti, hrozí celková destrukce komunikace. Svah byl několikrát sanován, ale degradace stále pokračuje. V místě se nachází železniční přejezd, pod svahem drážní těleso. Bude nutné provést geodetické zaměření a majetkové vypořádání pozemků. Přesný popis stavebních prací bude znám až po zpracování projektové dokumentace a provedení diagnostiky mostu.	IZ se bude schvalovat, zpracování PD i SP.	NE
18	Rekonstrukce mostu Hliňany ev. č. 25814-2	3	KV	24	194 000	0	0	5 000	30 000	159 000	Bez vlivu na provozní náklady.	Jedná se o most, který dle poslední prohlídky vykazuje 6. stupeň stavebního stavu (velmi špatný). Most zajišťuje spojení pro Dálniční Policii, Středisko správy a údržby dálnice pro D8, obec Habří a další podniky v lokalitě Hliňany. Most má přemostění o délce cca 170 m a překlenuje České dráhy s trakcí a řeku Bilinu. Při uzavírce není možnost objížděné trasy na stávajících komunikacích. Přesný popis stavebních prací bude znám až po zpracování projektové dokumentace a provedení diagnostiky mostu.	IZ se bude schvalovat, zpracování PD i SP.	k prověření

pořadí	Název akce	Priorita	BV/KV	Předpokl. doba realizace v měsících	Náklady celkem na akci v tis. Kč	Finanční prostředky do r. 2019 včetně	Předpokládané náklady v r. 2020 v tis. Kč	Předpokládané náklady v r. 2021 v tis. Kč	Předpokládané náklady v r. 2022 v tis. Kč	Nárok na rozpočet po r. 2022 (zbývající výdaje na dokončení akce) v tis. Kč	Předpokládané roční provozní výdaje(+) nebo úspory(-) v tis. Kč	Stručný popis akce (výčet stav.činností, zdůvodnění potřeby realizace)	Současný stav akce (schválen záměr-č. usnesení, vydané stav.povolení ...)	Předpoklad realizace z dotačních programů EU, příp. stát. rozpočtu (ano - jaký / ne)
19	Rekonstrukce mostu ev. č. 22422-1 Libědice	4	KV	12	14 500	0	0	0	4 500	10 000	Bez vlivu na provozní náklady.	Jedná se o most přes potok Liboc. Velmi špatný stavební stav mostu (stupeň VI) vyžaduje celkovou rekonstrukci (obnova říms a izolace pod římsami, sanace železobetonové plochy podhledu nosné konstrukce, očištění opěr a podpěr, oprava monolitické plochy, osazení zábradlí). Délka přemostění 26,7 m, délka nosné konstrukce 25,7 m. Přesný popis stavebních prací bude znám až po zpracování projektové dokumentace a provedení diagnostiky mostu.	IZ schválen, usnesení RÚK č. 212/70R/2019 ze dne 5.6.2019, zpracování PD i SP.	NE
20	Rekonstrukce mostu ev. č. 240-030 Roudnice nad Labem	4	KV	12	15 000	0	0	0	5 000	10 000	Bez vlivu na provozní náklady.	Jedná se o nevyhovující stav mostního objektu na silnici II/240 v Roudnici nad Labem. Most má v současné době sníženou nosnost z důvodu špatného stavebního stavu (stupeň V.) a vyžaduje celkovou rekonstrukci. Rekonstrukci je třeba dokončit před dostavbou plánovaného obchvatu, při výstavbě obchvatu dojde v tomto úseku k úpravě trasy silnice č. II/240 a II/246 a jejich komunikačního napojení v blízkosti tohoto mostu. Přesný popis stavebních prací bude znám až po zpracování projektové dokumentace a provedení diagnostiky mostu.	IZ schválen, usnesení RÚK č. 212/70R/2019 ze dne 5.6.2019, zpracování PD i SP.	NE
21	Rekonstrukce mostu ev. č. 26120-2 Radouň	4	KV	12	9 000	0	0	0	6 000	3 000	Bez vlivu na provozní náklady.	Jedná se o nevyhovující stav mostního objektu na silnici II/26120 v Radouň. Most má v současné době sníženou nosnost z důvodu velmi špatného stavebního stavu (stupeň VI.) a vyžaduje celkovou rekonstrukci. Na mostě jsou silně rozpadlé pískovcové kvádry úložných prahů, na opěrách jsou uvolněné kameny, na nosné konstrukci je viditelná silná korozí nosníků. Dle mostní prohlídky provést celkovou rekonstrukci mostu nejdéle do 2 let. Přesný popis stavebních prací bude znám až po zpracování projektové dokumentace a provedení diagnostiky mostu.	IZ schválen, usnesení RÚK č. 212/70R/2019 ze dne 5.6.2019, zpracování PD i SP.	NE
22	Rekonstrukce mostu ev. č. 237-030 Třebenice	4	KV	12	9 000	0	0	0	6 000	3 000	Bez vlivu na provozní náklady.	Jedná se o nevyhovující stav mostního objektu na silnici II/237 v Třebenicích. Most má v současné době sníženou nosnost z důvodu špatného stavebního stavu (stupeň V.) a vyžaduje celkovou rekonstrukci. Most má obnažené výtuzě železobetonové desky, obnažené pruty podélné výtuzě se silnou korozí, chybí izolace. Přesný popis stavebních prací bude znám až po zpracování projektové dokumentace a provedení diagnostiky mostu.	IZ schválen, usnesení RÚK č. 141/68R/2019 ze dne 9.5.2019, zpracování PD i SP.	NE
23	Rekonstrukce mostu ev. č. 246-002 Louny	4	KV	12	15 000	0	0	0	15 000	0	Bez vlivu na provozní náklady.	Jedná se o most přes trať Českých drah, který má 2 pole, délka přemostění 13 m. Dle poslední prohlídky se nachází v uspokojivém stavebním stavu (stupeň IV). V rámci rekonstrukce bude provedena sanace spodní stavby včetně navazujících opěrných zdí, diagnostika nosné konstrukce (sanace nebo výměna), nový mostní svršek a vybavení mostu.	IZ se bude schvalovat, zpracování PD i SP.	NE
24	Rekonstrukce mostu ev. č. 25841-1 Ústí nad Labem (Střekov)	4	KV	12	9 000	0	0	0	5 000	4 000	Bez vlivu na provozní náklady.	Jedná se o most přes trať Českých drah, délka mostu 130 m, šířka 12 m, délka přemostění 120 m, výška nad terénem 8 m, délka nosní konstrukce 121,5 m, masivní opěra 2 ks, členěný pilíř 5 ks. Dle poslední prohlídky se spodní stavba nachází ve špatném stavu (stupeň V), nosná konstrukce v uspokojivém stavu (stupeň IV) a použitelnost mostu vykazuje - stupeň III, tzn. použitelné s výhradou. Přesný popis stavebních prací bude znám až po zpracování projektové dokumentace a provedení diagnostiky mostu.	IZ se bude schvalovat, zpracování PD i SP.	NE
Oblast DOPR celkem:					798 122	32 791	22 447	148 771	146 900	200 000				

Zpracovala:
Ing. Monika Valešová
V Ústí nad Labem dne 1. 7. 2019

Investiční plán na období 2020-2022

oblast investiční

pořadí	Název akce	Priorita	BV/KV	Předpokl. doba realizace v měsících	Předpokládané náklady v tis. Kč 2020	Předpokládané náklady v tis. Kč r. 2021	Předpokládané náklady v tis. Kč r. 2022	Nárok na rozpočet po r. 2022 (zbývající výdaje na dokončení akce) v tis. Kč	Předpokládané roční provozní výdaje(+) nebo úspory(-) v tis. Kč	Stručný popis akce (výčet stav.činností, zdůvodnění potřeby realizace)	Současný stav akce (schválen záměr-č.usnesení, vydané stav.povolání ...)	Předpoklad realizace z dotačních programů EU, příp. st.ř. rozpočtu (ano - jaký / ne)
1	akce na odstranění havarijního stavu u jednotlivých odborů dle potřeby	1	BV		0	0	0					
2	akce, které nejsou v investičním plánu a jejich stav vyžaduje realizaci co nejdříve	1	KV		10 000	10 000	10 000					
3	předprojektová a projektová příprava staveb	1	KV		20 000	20 000	20 000					
Oblast INV celkem:					30 000	30 000	30 000					

Zpracovala:

Štěpánka Horáčková

V Ústí nad Labem dne 15.05.2019

Investiční plán na období 2020-2022

oblast SPZ Triangle

pořadí	Název akce	Priorita	BV/KV	Předpokl. doba realizace v měsících	Náklady celkem na akci v tis. Kč	Finanční prostředky do r. 2019 včetně	Předpokládané náklady v r. 2020 v tis. Kč	Předpokládané náklady v r. 2021 v tis. Kč	Předpokládané náklady v r. 2022 v tis. Kč	Nárok na rozpočet po r. 2022 (zbývající výdaje na dokončení akce) v tis. Kč	Předpokládané roční provozní výdaje(+) nebo úspory(-) v tis. Kč	Stručný popis akce (výčet stav.činností, zdůvodnění potřeby realizace)	Současný stav akce (schválen záměr-č. usnesení, vydané stav.povolení ...)	Předpoklad realizace z dotačních programů EU, příp. stát. rozpočtu (ano - jaký / ne)
1	Průmyslová zóna Triangle - zpřístupnění Staňkovického rozptylu pro menší investory	1	KV		45 090	44 025	355	355	355	0	bez vlivu na provozní náklady	Akce stavebně dokončena v roce 2017. Dle smlouvy o dílo na realizaci se platí ročně zádržné ve výši 355 tis. Kč až do roku 2022 a roční rozvojová pěstební péče ve výši 353 tis. Kč až do roku 2020.	Akce dokončena, hradí se zádržné a rozvojová pěstební péče.	ANO
			BV		106	73	33	0	0	0				
2	Strategická průmyslová zóna Triangle - autobusové zastávky II. etapa	1	KV	30	21 000	18 680	2 320	0	0	0	provozní náklady se odhadují na 4,3 tis. Kč/rok (ve správě SÚS ÚK)	Jedná se o výstavbu čtyř párů nových autobusových zastávek u stávající veřejné komunikace. Součástí bude vybudování doprovodné komunikace pro pěší, ochrana či přeložka stávající technické infrastruktury, veřejné osvětlení, přístřešek, označnická a jiný mobiliář. Na realizaci akce je schválena finanční kompenzace vládou České republiky, která by měla být čerpána prostřednictvím dotací s možnou spoluúčastí.	IZ schválen, usnesení č. 41/115R/2016 ze dne 7.7.2016, zpracována projektová dokumentace, u jedné zastávky probíhá realizace, u zbylých probíhá zadávací řízení na zhotovitele stavby. Navýšení ceny IZ - schváleno v RÚK usnesením č. 141/68R/2019 ze dne 9.5.2019.	ANO
3	Strategická průmyslová zóna Triangle - přezbrojení regulačních stanic plynu	2	KV	30	7 000	6 970	30	0	0	0	bude převedeno do správy Innogy, které bude hradit případné provozní náklady	Jedná se o přezbrojení vnitřního armaturního a měřicího vybavení dvou kusů stávajících regulačních stanic plynu na minimální kapacitu 11 000 m3/hod, aby bylo možné dodávat požadované množství plynu investorům. V roce 2017 dokončeno zpracování projektové dokumentace. Akce je součástí projektu Průmyslová zóna Triangle - vnitřní infrastruktura - II. část. Na realizaci akce je schválena finanční kompenzace vládou České republiky, která bude čerpána prostřednictvím dotací se spoluúčastí Ústeckého kraje.	IZ schválen, usnesení č. 28/88R/2015 ze dne 5.8.2015, zpracována projektová dokumentace	ANO
4	Strategická průmyslová zóna Triangle - přístavba užitkového vodojemu	2	KV	30	15 000	14 844	156	0	0	0	provozní náklady vzniknou až po ukončení realizace a budou rozúčtovány mezi odběratele užitkové vody	Jedná se o výstavbu dvou kusů nových vodojemů na užitkovou vodu o celkové kapacitě 3 000 m3 (2 x 1 500 m3). Dále je nutné dořešit dozbrojení čerpací stanice, upravit či zkapacitnit vnitřní rozvody stávajícího systému čerpání nebo zajistit zkapacitnění samotné stávající přípojky. Akce je součástí projektu Průmyslová zóna Triangle - vnitřní infrastruktura - II. část. Na realizaci akce je schválena finanční kompenzace vládou České republiky, která bude čerpána prostřednictvím dotací se spoluúčastí Ústeckého kraje. Od roku 2017 probíhá zpracování projektové dokumentace.	IZ schválen, usnesení č. 28/88R/2015 ze dne 5.8.2015, zpracovává se projektová dokumentace	ANO
5	Strategická průmyslová zóna Triangle - parkovací stání pro kamiony	2	KV	30	30 000	24 675	5 325	0	0	0	provozní náklady se odhadují na 43 tis. Kč/rok (ve správě SÚS ÚK)	Jedná se o rozšíření stávající komunikace, která vede podél komunikace R7 ve dvou úsecích v celkové délce 900 bm (300 + 600 bm), čímž by vzniklo cca 30 parkovacích stání. Součástí bude i vybudování odpočinkových míst pro řidiče včetně mobilních WC, revize odvodnění, ochrana stávající technické infrastruktury, zpevnění krajnic. V roce 2016 zahájeno zpracování projektové dokumentace, které stále trvá. Akce je součástí projektu Průmyslová zóna Triangle - vnitřní infrastruktura - III. část. Na realizaci akce je schválena finanční kompenzace vládou České republiky, která by měla být čerpána prostřednictvím dotací s možnou spoluúčastí.	IZ schválen, usnesení č. 28/88R/2015 ze dne 5.8.2015, probíhá zpracování projektové dokumentace	ANO
6	Strategická průmyslová zóna Triangle - dodatečná dekontaminace v SPZ Triangle	2	KV	24	8 000	6 720	1 280	0	0	0	bez vlivu na provozní náklady	Při geologickém průzkumu novým investorem na pozemcích SPZ Triangle byla zjištěna kontaminace zeminy ropnými látkami. Na základě tohoto průzkumu lze očekávat nalezení zbytkových kontaminovaných ložisek i na jiných pozemcích v SPZ Triangle. Tyto zátěže bude nutné v souběhu se zemními pracemi odstranit. Akce je součástí projektu Průmyslová zóna Triangle - vnitřní infrastruktura - I. část. Na realizaci akce je schválena finanční kompenzace vládou České republiky, která by měla být čerpána prostřednictvím dotací s možnou spoluúčastí.	IZ schválen, usnesení č. 41/115R/2016	ANO

pořadí	Název akce	Priorita	BV/KV	Předpokl. doba realizace v měsících	Náklady celkem na akci v tis. Kč	Finanční prostředky do r. 2019 včetně	Předpokládané náklady v r. 2020 v tis. Kč	Předpokládané náklady v r. 2021 v tis. Kč	Předpokládané náklady v r. 2022 v tis. Kč	Nárok na rozpočet po r. 2022 (zbývající výdaje na dokončení akce) v tis. Kč	Předpokládané roční provozní výdaje(+) nebo úspory(-) v tis. Kč	Stručný popis akce (výčet stav.činností, zdůvodnění potřeby realizace)	Současný stav akce (schválen záměr-č. usnesení, vydané stav.povolání...)	Předpoklad realizace z dotačních programů EU, příp. stát. rozpočtu (ano - jaký / ne)
7	Strategická průmyslová zóna Triangle - dovybavení technologie biologické čističky odpadních vod	2	KV	24	14 400	7 900	6 500	0	0	0	bez vlivu na provozní náklady	Pro zprovoznění čističky odpadních vod na její plnou kapacitu, na kterou byla vybudována, bude nutné dovybavit biologickou část čističky technologickým zařízením na navýšení hydraulické kapacity linky. V rámci přípravy dovybavení technologie lze předpokládat nutnost vypracování dokumentace technologické části a vydání Vodoprávního rozhodnutí. Akce je součástí projektu Průmyslová zóna Triangle - vnitřní infrastruktura - III. část. Na realizaci akce je schválena finanční kompenzace vládou České republiky, která by měla být čerpána prostřednictvím dotací s možnou spoluúčastí.	IZ schválen, usnesení č. 41/115R/2016	ANO
8	Strategická průmyslová zóna Triangle - parkovací stání pro kamiony II. etapa	3	KV	24	8 140	0	8 140	0	0	0	provozní náklady se odhadují na 12 tis. Kč/rok (ve správě SÚS ÚK)	Jedná se o vybudování dalších 11 parkovacích stání o celkové plošné výměře 975 m ² . Stání budou umístěna po levé straně stávající komunikace (směrem na Prahu) v celkové délce 300 metrů. Výstavba těchto parkovacích stání vyžaduje stavební rozšíření stávající komunikace spolu s vyřešením jejího odvodnění (navázáno na úpravu odvodnění stávajících ploch) a zpevnění její krajnice. Akce je součástí projektu Průmyslová zóna Triangle - vnitřní infrastruktura - III. část. Na realizaci akce je schválena finanční kompenzace vládou České republiky, která by měla být čerpána prostřednictvím dotací s možnou spoluúčastí.	IZ schválen, usnesení č. 41/115R/2016	ANO
9	Strategická průmyslová zóna Triangle - prodloužení středotlakého plynu II. etapa	3	KV	24	3 000	1 245	0	1 755	0	0	bez vlivu na provozní náklady	Jde o prodloužení páteřního řadu středotlakého plynu k pozemkům lokalizovaným na západní straně Průmyslové zóny Triangle o celkové délce cca 750 m. Zpracování projektové dokumentace dokončeno v roce 2017.	zpracována projektová dokumentace	ANO
10	SPZ Triangle - vzdělávací a propagační centrum	3	KV	24	35 000	0	0	1 500	33 200	0	provozní výdaje se odhadují cca na 100 tis. Kč/rok	Jedná se o novostavbu, která bude vybudována z ocelového skeletu. Obvodový plášť budou tvořit kompozitní hliníkové panely, vnitřní příčky budou ze sádrokartonu. Stropní konstrukce bude z trapézového plechu s betonovou deskou. Vytápění objektu bude řešeno pomocí topných těles a odvětrání a chlazení pomocí vzduchotechnické jednotky s rekuperací a klimatizačních jednotek. Na střeše objektu budou umístěny solární panely. Informační školící centrum o rozměrech 31,2 x 28,5 m bude rozděleno do dvou částí - otevřeného výstavního prostoru a dalších místností pro další funkce. Otevřený výstavní prostor s recepcí o celkové ploše 600 m ² nabízí prostor pro cca 25 výstavních stánků. Na výstavní prostor navazuje prezentační sál o kapacitě 60 osob. Kapacita celého objektu je 100 osob. U objektu bude vybudováno parkoviště s předpokládanou kapacitou parkování 8 míst pro autobusy a 40 míst pro osobní automobily.	Usnesení RÚK č. 095/52R/2018 ze dne 29. 10. 2018, čeká se na schválení předfinancování z výnosů zóny (MHK)	NE
Oblast celkem:					186 736	125 132	24 139	3 610	33 855	0				

Zpracovala:
Ing. Monika Valešová
V Ústí nad Labem dne 1. 7. 2019

Pozn.:
Akce č. 2 - 8 musí být dokončeny do konce roku 2020, kdy končí Program na podporu podnikatelských nemovitostí a infrastruktury 222230.