

Pozn.: Zveřejněna je upravená verze dokumentu z důvodu dodržení přiměřenosti rozsahu zveřejňovaných osobních údajů podle Obecného nařízení o ochraně osobních údajů 2016/679 a zákona č. 110/2019 Sb., o zpracování osobních údajů v platném znění.



Ústecký kraj

Zastupitelstvo Ústeckého kraje

Usnesení

z 27. zasedání Zastupitelstva Ústeckého kraje - V. volební období 2016 - 2020, konaného dne 09.03.2020 od 10:15 hodin do 16:25 hodin, v zasedacím sále Krajského úřadu Ústeckého kraje, Velká Hradební 3118/48, Ústí nad Labem

Usnesení č. 001/27Z/2020

2.1 Schválení návrhové a volební komise

Zastupitelstvo Ústeckého kraje po projednání

schvaluje

návrhovou a volební komisi 27. zasedání Zastupitelstva Ústeckého kraje V. volebního období v tomto složení:

Zdeněk Kutner (ODS) - předseda

Ing. Karel Honzl (ČSSD) - člen

Ing. Jaroslav Vodička (SPD+SPO) - člen

Hlasování: pro: 49 proti: 0 zdržel se: 0 Návrh byl přijat

Usnesení č. 002/27Z/2020

3.1 Volba ověřovatelů

Zastupitelstvo Ústeckého kraje po projednání

volí

ověřovatele zápisu a usnesení z 27. zasedání Zastupitelstva Ústeckého kraje V. volebního období:

Pavla Vodsedálka (KSČM)

Mgr. et Bc. Milana Rychtaříka (ANO)

Hlasování: pro: 49 proti: 0 zdržel se: 0 Návrh byl přijat

Usnesení č. 003/27Z/2020

4.1 Schválení programu

Zastupitelstvo Ústeckého kraje po projednání

schvaluje

upravený program 27. Zastupitelstva Ústeckého kraje v V. volebním období.

Hlasování: pro: 48 proti: 0 zdržel se: 0 Návrh byl přijat

Usnesení č. 004/27Z/2020

5.2 Kontrola plnění usnesení

Zastupitelstvo Ústeckého kraje po projednání

A) bere na vědomí

splnění usnesení vyplývajících ze Zastupitelstva Ústeckého kraje z V. volebního období 2016 – 2020

1. Usnesení ZÚK č. 060/11Z/2018 z 26.02.2018 Nakládání s majetkem
2. Usnesení ZÚK č. 041/22Z/2019 z 09.09.2019 Poskytnutí institucionální podpory na dlouhodobý koncepční rozvoj veřejné výzkumné instituce Ústeckého kraje, Ústav archeologické památkové péče severozápadních Čech, v.v.i. v letech 2020 - 2024
3. Usnesení ZÚK č. 026/24Z/2019 z 21.10.2019 Program pro podporu odpadového hospodářství obcí v Ústeckém kraji na období 2017 až 2025 – 3. výzva - změna závazného ukazatele obec Otvice
4. Usnesení ZÚK č. 018/25Z/2019 z 09.12.2019 Žádosti o změny v uzavřených smlouvách o poskytnutí dotace z Fondu Ústeckého kraje
5. Usnesení ZÚK č. 047/25Z/2019 z 09.12.2019 Regionální rada regionu soudržnosti Severozápad - spolufinancování výdajů na činnost 2020 a dofinancování nekrytých závazků
6. Usnesení ZÚK č. 062/25Z/2019 z 09.12.2019 Fond vodního hospodářství a životního prostředí ÚK – změna smluvního ujednání
7. Usnesení ZÚK č. 063/25Z/2019 z 09.12.2019 Program pro podporu odpadového hospodářství obcí v Ústeckém kraji na období 2017 až 2025 – 3. výzva – úprava dotací pro město Roudnice n. L., obec Otvice a Mikroregion Lounské Podlesí
8. Usnesení ZÚK č. 064/25Z/2019 z 09.12.2019 Program pro podporu odpadového hospodářství obcí v Ústeckém kraji na období 2017 až 2025 – 3. výzva - změna závazného ukazatele obec Vilémov
9. Usnesení ZÚK č. 054/26Z/2020 z 27.01.2020 Vyhlášení dotačního programu „Podpora Ústeckého kraje v oblasti prorodinných aktivit 2020“
10. Usnesení ZÚK č. 056/26Z/2020 z 27.01.2020 C)1. Dotační program „Program podpory vybavení zařízení sociálních služeb v souvislosti s přechodem na vysílací standard DVB-T2“ – vyhlášení

B) schvaluje

změnu termínů plnění usnesení vyplývajících ze Zastupitelstva Ústeckého kraje:

1. Usnesení č. 107/4Z/2017 Nakládání s majetkem na 31.10.2020
2. Usnesení ZÚK č. 059/11Z/2018 z 26.02.2018 Nakládání s majetkem na 31.1.2021

Hlasování: pro: 48 proti: 0 zdržel se: 0 Návrh byl přijat

Usnesení č. 005/27Z/2020

5.3 Zpráva o činnosti Rady Ústeckého kraje

Zastupitelstvo Ústeckého kraje po projednání

souhlasí

s vystoupením MUDr. Lenky Šimůnkové, ředitelky Krajské hygienické stanice Ústeckého kraje se sídlem v Ústí nad Labem, na zasedání Zastupitelstva Ústeckého kraje.

Hlasování: pro: 47 proti: 0 zdržel se: 0 Návrh byl přijat

Usnesení č. 006/27Z/2020

5.3 Zpráva o činnosti Rady Ústeckého kraje

Zastupitelstvo Ústeckého kraje po projednání

souhlasí

s vystoupením Jana Koláře, starosty Krásné Lípy a Lumíra Kuse, starosty Rumburku na zasedání Zastupitelstva Ústeckého kraje.

Hlasování: pro: 44 proti: 0 zdržel se: 0 Návrh byl přijat

Usnesení č. 007/27Z/2020

5.3 Zpráva o činnosti Rady Ústeckého kraje

Zastupitelstvo Ústeckého kraje po projednání

A) bere na vědomí

zprávu o činnosti Rady Ústeckého kraje od 12. 12. 2019 do 5. 2. 2020.

B) ukládá

hejtmanovi Ústeckého kraje, svolat Zastupitelstvo Ústeckého kraje do 30. 3. 2020 k řešení situace v Nemocnici Litoměřice a v Rumburku

Termín: 30. 3. 2020

Hlasování: pro: 43 proti: 0 zdržel se: 0 Návrh byl přijat

Usnesení č. 008/27Z/2020

5.4 Zpráva ředitele o činnosti Krajského úřadu Ústeckého kraje

Zastupitelstvo Ústeckého kraje po projednání

bere na vědomí

zprávu ředitele Ing. Milana Zemaníka o činnosti Krajského úřadu ÚK.

Hlasování: pro: 38 proti: 0 zdržel se: 0 Návrh byl přijat

Usnesení č. 009/27Z/2020

6.1 Poskytnutí individuálních finančních dotací z Fondu Ústeckého kraje - kancelář hejtmána - program Rodinné stříbro Ústeckého kraje 2020

Zastupitelstvo Ústeckého kraje po projednání

A) schvaluje

1) výjimku ze Zásad pro poskytování účelových finančních prostředků v rámci Fondu Ústeckého kraje v čl. 4 odst. 4.5 ve věci podílu dotace na celkových uznatelných nákladech u projektu č. 6, 7, 9, 10, 16 předloženého v části B) tohoto usnesení

2) schválit výjimku ze Zásad pro poskytování účelových finančních prostředků v rámci Fondu Ústeckého

kraje v čl. 4 odst. 4.5 ve věci překročení maximální výše poskytnutých finančních prostředků neinvestičních dotací u

žadatelů č. 6, 8, 9, 10, 18 předložených v části B) tohoto usnesení

3) schválit výjimku ze Zásad pro poskytování účelových finančních prostředků v rámci Fondu Ústeckého

kraje v čl. 4.7 ve věci zahrnutí finanční odměny účastníkům za umístění v soutěžích a akcích podobného

charakteru do uznatelných nákladů projektu u žadatele č. 17 předloženého v části B) tohoto usnesení

B) rozhoduje

dle § 36 písm. c) a d) zákona č. 129/2000 Sb., o krajích (krajské zřízení), ve znění pozdějších předpisů, o poskytnutí dotace a o uzavření veřejnoprávní Smlouvy o poskytnutí dotace dle vzoru schváleného Radou Ústeckého kraje dne 13. 2. 2019, usnesením č. 007/61R/2019, na základě předložených žádostí uvedených v příloze č. 2 tohoto materiálu s žadateli:

1. Severočeská filharmonie, p.o.

sídlo: Mírové náměstí 2950, 415 01 Teplice

IČ: 00083283

částka: 500.000,- Kč

projekt: 56. ročník Hudebního festivalu L. van Beethovena 2020

2. Městské divadlo Žatec, p.o.

sídlo: Dvořákova 27, 438 01 Žatec
IČ: 7020111
částka: 400.000,- Kč
projekt: Žatecká dočesná 2020 (63. ročník)

3. FINCORP s.r.o.
sídlo: Dobrovského 40, 170 00 Praha 7
IČ: 25028057
částka: 300.000,- Kč
projekt: 51. Mezinárodní taneční festival 2020

4. ARBOR - spolek pro duchovní kulturu
sídlo: Žižkova 528/6, 470 01 Česká Lípa
IČ: 70820503
částka: 300.000,- Kč
projekt: MHF Lipa Musica 2020 - 19. ročník

5. Město Štětí
sídlo: Mírové náměstí 163, 411 08 Štětí
IČ: 00264466
částka: 200.000,- Kč
projekt: 30. Národní festival dechových orchestrů FEDO 2020

6. Klub českých turistů - oblast Ústecký kraj
sídlo: Brněnská 1310/8, 400 01 Ústí nad Labem
IČ: 71165142
částka: 600.000,- Kč
projekt: Značení a turistické akce 2020 v Ústeckém kraji
podíl dotace na celkových uznatelných nákladech: 100 %

7. Sdružení pro obnovu hasičských tradic z.s.
sídlo: Tisá 470, 403 36 Tisá
IČ: 69291217
částka: 300.000,- Kč
projekt: Hasičské slavnosti Litoměřice 2020
podíl dotace na celkových uznatelných nákladech: 75 %

8. Zahrada Čech s.r.o.
sídlo: Na Vinici 948/13
IČ: 22794701
částka: 700.000,- Kč
projekt: Zahrada Čech

9. Krušnohorská bílá stopa, z.s.
sídlo: Lesná 25, 435 46 Nová Ves v Horách
IČ: 22687947
částka: 750.000,- Kč
projekt: Údržba Krušnohorské magistrály ÚK 2020
podíl dotace na celkových nákladech: 100 %

10. Okresní agrární komora Most
sídlo: Dělnická 33, 434 01 Most - Velebudice

IČ: 48293865
částka: 750.000,- Kč
projekt: Regionální potravina Ústeckého kraje a potravinářský výrobek Ústeckého kraje
podíl dotace na celkových nákladech: 100 %

11. Tempo Team Prague s.r.o.
sídlo: Praha 7, Holešovice, Františka Křížka 461/11
IČ: 25107615
částka: 500.000,- Kč
projekt: DM Rodinný běh Ústí nad Labem

12. Terezín - město změny, zájmové sdružení právnických osob
sídlo: Velká Hradební 3118, 400 01 Ústí nad Labem
IČ: 72045230
částka: 350.000,- Kč
projekt: Josefínské slavnosti v Terezíně 2020

13. ORTOPEDICKÉ CENTRUM s.r.o.
sídlo: Masarykova 94/209, 400 01 Ústí nad Labem
IČ: 25410075
částka: 500.000,-Kč
projekt: 18. Vinařské Litoměřice

14. INTERPORTA z.s.
sídlo: Višňová 2834/1, Severní Terasa, 400 11 Ústí nad Labem
IČ: 06575277
částka: 500.000,- Kč
projekt: INTERPORTA International Music Competition

15. Město Kadaň
sídlo: Mírové náměstí 1, 432 01 Kadaň
IČ: 00261912
částka: 250.000,- Kč
projekt: Císařský den 2020

16. Krajská agrární komora Ústeckého kraje
sídlo: SNP 144, 431 44 Droužkovice
IČ: 70914214
částka: 500.000,- Kč
projekt: Setkání u památníku Přemysla oráče ve Stadicích
podíl dotace na celkových nákladech: 100 %

17. HIPODROM MOST a.s.
sídlo: K Hipodromu 213, 434 01 Most
IČ: 64653269
částka: 500.000,- Kč
projekt: Velká letní cena Ústeckého kraje

18. Městys Peruc
sídlo: Oldřichova 49, 439 07 Peruc
IČ: 265331
částka: 600.000,- Kč

projekt: XIII. Krajské dožínky Ústeckého kraje

19. Statutární město Most
sídlo: Radniční 1, 434 69 Most
IČ: 0266094
částka: 200.000,- Kč
projekt: Mostecká slavnost 2020

20. Město Česká Kamenice
sídlo: náměstí Míru č.p. 219, 407 01 Česká Kamenice
IČ: 00261220
částka: 400.000,- Kč
projekt: Mezinárodní hudební festival Česká Kamenice

21. Labe aréna, z.s.
sídlo: Račice 130, 411 08 Štětí
IČ: 03410447
částka: 500.000,- Kč
projekt: Světový pohár a Evropská olympijská kvalifikace

22. Město Ústěk
sídlo: Mírové náměstí 83, 411 45 Ústěk
IČ: 00264571
částka: 100.000,- Kč
projekt: Ústěcké jarmarky

Hlasování: pro: 46 proti: 0 zdržel se: 1 Návrh byl přijat

Usnesení č. 010/27Z/2020

6.2 Poskytnutí individuálních finančních dotací z Fondu Ústeckého kraje - kancelář hejtmana - spolupráce s UJEP Ústí nad Labem v roce 2020

Zastupitelstvo Ústeckého kraje po projednání

A) schvaluje

1. výjimku ze Zásad pro poskytování účelových finančních prostředků v rámci Fondu Ústeckého kraje v čl. 4 odst. 4.5 ve věci podílu dotace na celkových uznatelných nákladech u projektu č. 9 předloženého v části B) tohoto usnesení

2. výjimku ze Zásad pro poskytování účelových finančních prostředků v rámci Fondu Ústeckého

kraje v čl. 4 odst. 4.5 ve věci překročení maximální výše poskytnutých finančních prostředků neinvestičních dotací u

žádostí č. 3), 4), 6), 8), 9), 10) v části B) tohoto usnesení

3. výjimku ze Zásad pro poskytování účelových finančních prostředků v rámci Fondu Ústeckého

kraje v čl. 4 odst. 4.6 ve věci překročení maximální výše osobních nákladů u žádostí č. 3), 7), 8) v části B) tohoto

usnesení

B) rozhoduje

dle § 36 písm. c) zákona č. 129/2000 Sb. o krajích (krajské zřízení) ve znění pozdějších předpisů, o poskytnutí dotace a o uzavření veřejnoprávní smlouvy o poskytnutí dotace dle vzoru schváleného Radou Ústeckého kraje dne 13. 2. 2019 usnesením č. 007/61R/2019, na základě předložených žádostí uvedených v příloze č. 2 tohoto materiálu s Univerzitou Jana Evangelisty Purkyně v Ústí nad Labem, Pausterova 3544/1, 400 01 Ústí nad Labem, IČ: 44555601 na tyto projekty:

1. Forpolis

částka: 400.000,- Kč

2. Gaudeamus 2020

částka: 300.000,- Kč

3. Podpora studentů FZS

částka: 2.000.000,- Kč

osobní náklady: 77,83 % z celkových nákladů projektu

4. Edukace jako nástroj prevence sociální exkluze v ÚK

částka: 1.000.000,- Kč

5. Den vědy a umění

částka: 300.000,- Kč

6. Vodíková technologie pro vzdělávání

částka: 1.100.000,- Kč

7. Internacionalizace vědy a výzkumu na UJEP

částka: 300.000,- Kč

osobní náklady: 100 % z celkových nákladů projektu

8. Podpora mladých vědců na UJEP

částka: 1.000.000,- Kč

osobní náklady: 100 % z celkových nákladů projektu

9. Vyšší stipendia Ph.D. studentů

částka: 2.100.000,- Kč

podíl dotace na celkových uznatelných nákladech: 100 %

10. Podpora univerzitního sportu

částka: 535.000,- Kč

Hlasování: pro: 45 proti: 0 zdržel se: 0 Návrh byl přijat

Usnesení č. 011/27Z/2020

7.1 Volba přísedící Krajského soudu v Ústí nad Labem

Zastupitelstvo Ústeckého kraje po projednání

A) volí

do funkce přisedící Krajského soudu v Ústí nad Labem tuto kandidátku:
Jitku Kučerovou, *****.

B) ukládá

Oldřichu Bubeníčkoví, hejtmanovi Ústeckého kraje, informovat předsedu Krajského soudu v Ústí nad Labem o volbě přisedící dle bodu A) tohoto usnesení.

Termín: 31. 3. 2020

Hlasování: pro: 46 proti: 0 zdržel se: 0 Návrh byl přijat

Usnesení č. 012/27Z/2020

10.1 Odpis nedobytných pohledávek z účetní evidence Ústeckého kraje

Zastupitelstvo Ústeckého kraje po projednání

A) rozhoduje

v souladu se Směrnicí S-01/2015 ze dne 22. 12. 2014, kterou se upravuje postup při vymáhání pohledávek Ústeckého kraje a příspěvkových organizací Ústeckého kraje, o odpisu nedobytných pohledávek Ústeckého kraje z veřejnoprávních vztahů v celkové výši 22 006 638,12 Kč z účetní evidence u těchto níže uvedených subjektů:

a) BM Education s.r.o., v likvidaci

IČ: 273 05 295 (z Obchodního rejstříku vymazáno dne 27. 6. 2019)

se sídlem 602 00 Brno – Veveří, Lidická čp. 700/19

1. Odvod peněžních prostředků za porušení rozpočtové kázně 4 444 308,- ve smyslu ustanovení § 22 odst. 4 zákona č. 250/2000 Sb., o rozpočtových pravidlech územních rozpočtů, ve znění účinném do 19. 2. 2015 (dále jen „zákon o rozpočtových pravidlech územních rozpočtů“)

2. Penále 4 444 306,- Kč ve smyslu ustanovení § 22 odst. 6 zákona o rozpočtových pravidlech územních rozpočtů za prodlení s odvodem peněžních prostředků za porušení rozpočtové kázně

3. Odvod peněžních prostředků za porušení rozpočtové kázně 1 277 313,66 Kč ve smyslu ustanovení § 22 odst. 4 zákona o rozpočtových pravidlech územních rozpočtů

4. Penále 1 277 311,- Kč ve smyslu ustanovení § 22 odst. 6 zákona o rozpočtových pravidlech územních rozpočtů za prodlení s odvodem peněžních prostředků za porušení rozpočtové kázně

5. Odvod peněžních prostředků za porušení rozpočtové kázně 481,01 Kč ve smyslu ustanovení § 22 odst. 4 zákona o rozpočtových pravidlech územních rozpočtů

6. Penále 22 638,- Kč ve smyslu ustanovení § 22 odst. 6 zákona o rozpočtových pravidlech územních rozpočtů za prodlení s odvodem peněžních prostředků za porušení rozpočtové kázně

b) Občanské sdružení Spartakus v likvidaci

IČ: 266 52 005 (z Obchodního rejstříku vymazáno dne 5. 8. 2016)
se sídlem 440 01 Louny, Jeronýmova čp. 672

1. Odvod peněžních prostředků za porušení rozpočtové kázně 5 252 128,- Kč ve smyslu ustanovení § 22 odst. 4 zákona o rozpočtových pravidlech územních rozpočtů

2. Penále 5 252 128,- Kč ve smyslu ustanovení § 22 odst. 6 zákona o rozpočtových pravidlech územních rozpočtů za prodlení s odvodem peněžních prostředků za porušení rozpočtové kázně

3. Odvod peněžních prostředků za porušení rozpočtové kázně 20 526,45 Kč ve smyslu ustanovení § 22 odst. 4 zákona o rozpočtových pravidlech územních rozpočtů

4. Penále 15 498,- Kč ve smyslu ustanovení § 22 odst. 6 zákona o rozpočtových pravidlech územních rozpočtů za prodlení s odvodem peněžních prostředků za porušení rozpočtové kázně

B) ukládá

Radě Ústeckého kraje

1. učinit potřebné kroky s cílem identifikovat odpovědnost konkrétních osob a vyvodit důsledky

Termín: 31. 5. 2020

2. předložit informace na nejbližším jednání Zastupitelstva Ústeckého kraje

Termín 22. 6. 2020

Hlasování: pro: 44 proti: 0 zdržel se: 1 Návrh byl přijat

Usnesení č. 013/27Z/2020

11.1 Žádosti o finanční příspěvek z Fondu Ústeckého kraje

Zastupitelstvo Ústeckého kraje po projednání

A) bere na vědomí

informaci o podaných žádostech, posouzení a hodnocení žádostí dle předloženého materiálu.

B) rozhoduje

1. dle § 36 písm. d) zákona č. 129/2000 Sb., o krajích (krajské zřízení), ve znění pozdějších předpisů, o poskytnutí dotace z Fondu Ústeckého kraje a uzavření veřejnoprávní smlouvy o poskytnutí dotace dle vzoru schváleného Zastupitelstvem Ústeckého kraje:

· žadatel č. 1: Obec Lipová

IČ: 00261505

sídlo: Lipová 422, 407 81 Lipová

výše neinvestiční dotace: 323 000 Kč

podíl dotace na celkových nákladech: 79,80%

název projektu (akce): Vyhlášení celostátní soutěže "Vesnice roku"

· žadatel č. 2: Město Louny

IČ: 00265209

sídlo: Mírové náměstí 35, 440 01 Louny
výše neinvestiční dotace: 200 000 Kč
název projektu (akce): Letní lounské vábení - 17. ročník

· žadatel č. 3: Město Duchcov
IČ: 00266299
sídlo: nám. Republiky 20/5, 419 01 Duchcov
výše neinvestiční dotace: 100 000 Kč
název projektu (akce): Casanovské slavnosti - 780 let Duchcova

· žadatel č. 4: Obec Dolní Zálezly
IČ: 00266710
sídlo: Mírové náměstí 8, 403 01 Dolní Zálezly
výše neinvestiční dotace: 70 000 Kč
název projektu (akce): Divadelní pout' Dolní Zálezly

· žadatel č. 5: Město Žatec
IČ: 00265781
sídlo: náměstí Svobody 1, 438 01 Žatec
výše investiční dotace: 150 000 Kč
název projektu (akce): Klimatizační jednotky v areálu nemocnice

· žadatel č. 6: Obec Obrnice
IČ: 00266116
sídlo: Mírová 70, 435 21 Obrnice
výše investiční dotace: 220 000 Kč
název projektu (akce): Obrnice - Záchranný nafukovací stan

· žadatel č. 7: Obec Raná
IČ: 00556416
sídlo: Raná 114, 439 24 Raná
výše neinvestiční dotace: 122 400 Kč
název projektu (akce): 9. SLAVNOSTI STEPÍ

· žadatel č. 8: Město Jirkov
IČ: 00261904
sídlo: nám. Dr. E. Beneše 1, 431 11 Jirkov
výše neinvestiční dotace: 150 000 Kč
název projektu (akce): Mezinárodní hasičská soutěž 2020

· žadatel č. 9: Obec Počedělice
IČ: 00265373
sídlo: Počedělice 11, 440 01 Počedělice
výše neinvestiční dotace: 23 800 Kč
název projektu (akce): O pohár starostky obce Počedělice 2020

· žadatel č. 10: Obec Korozluky
IČ: 00265993
sídlo: Korozluky 20, 434 01 Most
výše neinvestiční dotace: 100 000 Kč
název projektu (akce): Opravy sociálního zař. kulturního objektu obce

2. dle § 36 písm. c) zákona č. 129/2000 Sb., o krajích (krajské zřízení), ve znění pozdějších předpisů, o poskytnutí dotace z Fondu Ústeckého kraje a uzavření veřejnoprávní smlouvy o poskytnutí dotace dle vzoru schváleného Zastupitelstvem Ústeckého kraje:

· žadatel č. 11: Rada seniorů České republiky, z.s.s.

IC: 63829797

sídlo: náměstí Winstona Churchilla 1800/2, Žižkov, 130 00 Praha

výše neinvestiční dotace: 300 000 Kč

název projektu (akce): V. mezinárodní sportovní hry seniorů Most 2020

· žadatel č. 12: Severočeské sdružení obcí

IC: 47324376

sídlo: Velká Hradební 3118/48, 400 01 Ústí nad Labem

výše neinvestiční dotace: 500 000 Kč

podíl dotace na celkových nákladech: 100%

název projektu (akce): Monitoring drobných vodních toků v Ústeckém kraji

· žadatel č. 13: Diahelp - svaz diabetiků z.s.

IC: 22677291

sídlo: Báňská 287, 434 01 Most

výše neinvestiční dotace: 150 000 Kč

název projektu (akce): Edukační centrum Diahelp

· žadatel č. 14: NOVÉ ČESKO, nadační fond

IC: 24697486

sídlo: Eliášova 274/4, Dejvice, 160 00 Praha

výše investiční dotace: 100 000 Kč

název projektu (akce): Generátor pro REVOLUTION TRAIN

· žadatel č. 15: Tenisový klub lázně Evženie

IC: 26994313

sídlo: Kyselka 105, 431 51 Klášterec nad Ohří

výše neinvestiční dotace: 100 000 Kč

název projektu (akce): Nákup tenisového vybavení pro hráče Klášterec

· žadatel č. 16: Zoopark Chomutov, p. o.

IC: 00379719

sídlo: Přemyslova 259, 430 03 Chomutov

výše neinvestiční dotace: 100 000 Kč

název projektu (akce): Oslavy 45. výročí založení Zooparku Chomutov

3. dle § 36 písm. d) zákona č. 129/2000 Sb., o krajích (krajské zřízení), ve znění pozdějších předpisů, o nevyhovění žádosti o poskytnutí dotace z Fondu Ústeckého kraje dále uvedených žadatelů:

· žadatel č. 17: Obec Obrnice

IC: 00266116

sídlo: Mírová 70, 435 21 Obrnice

výše dotace: 198 807 Kč

název projektu (akce): Obrnické slavnosti 2020

· žadatel č. 18: Obec Nové Sedlo

IČ: 00265292
sídlo: Farní 36, 438 01 Nové Sedlo
výše dotace: 250 000 Kč
název projektu (akce): Bruslařská dráha Nové Sedlo

· žadatel č. 19: Statutární město Ústí nad Labem
IČ: 00081531
sídlo: Velká Hradební 2336/8, 400 01 Ústí nad Labem
výše dotace: 442 551 Kč
název projektu (akce): Rekonstrukce běžecké dráhy

· žadatel č. 20: Obec Chožov
IČ: 00265004
sídlo: Chožov 154, 439 22 Chožov
výše dotace: 60 984 Kč
název projektu (akce): Projektová dokumentace VO Chožov - II. etapa

4. dle § 36 písm. c) zákona č. 129/2000 Sb., o krajích (krajské zřízení), ve znění pozdějších předpisů, o nevyhovění žádosti o poskytnutí dotace z Fondu Ústeckého kraje dále uvedených žadatelů:

· žadatel č. 21: Český kynologický svaz ZKO Nepomyšl - 1033
IČ: 06767982
sídlo: Vidhostice 47, 441 01 Vroutek
výše dotace: 419 158 Kč
název projektu (akce): Oblastní výstava 2021

· žadatel č. 22: LOKO-MOTIV, z.s.
IČ: 47796057
sídlo: Kamenný vrch 5279, 430 04 Chomutov
výše dotace: 301 500 Kč
název projektu (akce): Historické cyklovlaky VIII ročník

· žadatel č. 23: SH ČMS - Sbor dobrovolných hasičů Dolní Habartice
IČ: 66102197
sídlo: Dolní Habartice 178, 405 02 Dolní Habartice
výše dotace: 266 200 Kč
název projektu (akce): Automatická hasičská stříkačka

· žadatel č. 24: Tělovýchovná jednota SPARTA Radonice, z. s.
IČ: 65079906
sídlo: Radonice 1, 431 55 Radonice
výše dotace: 410 900 Kč
název projektu (akce): Ochranná zábrana části hřiště

· žadatel č. 25: LOKO-MOTIV, z.s.
IČ: 47796057
sídlo: Kamenný vrch 5279, 430 04 Chomutov
výše dotace: 280 000 Kč
název projektu (akce): Oprava železniční muzeum Křimov

Hlasování: pro: 42 proti: 0 zdržel se: 3 Návrh byl přijat

Společné hlasování k bodům: 11.1 - 11.7

Usnesení č. 014/27Z/2020

11.2 Žádosti o změnu v uzavřených smlouvách o poskytnutí dotace z Fondu Ústeckého kraje

Zastupitelstvo Ústeckého kraje po projednání

rozhoduje

- 1) o uzavření dodatku č. 1 ke smlouvě o poskytnutí investiční dotace č. 19/SML3356/SoPD/SPRP, kterým se mění charakter projektu z investičního na neinvestiční.
- 2) o uzavření dodatku č. 3 ke smlouvě o poskytnutí neinvestiční dotace č. 17/SML3366/SoPD/SPRP, kterým se mění termín realizace projektu z 30. 9. 2019 na 30. 6. 2020.
- 3) o uzavření dodatku č. 1 ke smlouvě o poskytnutí investiční dotace č. 18/SML4896/SoPD/SPRP, kterým se mění termín realizace projektu z 30. 6. 2019 na 30. 6. 2020.
- 4) o uzavření dodatku č. 1 ke smlouvě o poskytnutí investiční dotace č. 19/SML3348/SoPD/SPRP, kterým se mění termín realizace projektu z 31. 12. 2019 na 1. 10. 2020.

Hlasování: pro: 42 proti: 0 zdržel se: 3 Návrh byl přijat

Společné hlasování k bodům: 11.1 - 11.7

Usnesení č. 015/27Z/2020

11.3 Změna Zásad pro poskytování účelových finančních prostředků v rámci Fondu Ústeckého kraje a změna vzoru veřejnoprávní smlouvy o poskytnutí investiční/neinvestiční dotace z Fondu Ústeckého kraje

Zastupitelstvo Ústeckého kraje po projednání

schvaluje

1. Zásady pro poskytování účelových finančních prostředků v rámci Fondu Ústeckého kraje dle přílohy č. 1 tohoto usnesení,
2. vzorovou smlouvu o poskytnutí neinvestiční/investiční dotace z Fondu Ústeckého kraje dle přílohy č. 3 tohoto usnesení.

Hlasování: pro: 42 proti: 0 zdržel se: 3 Návrh byl přijat

Společné hlasování k bodům: 11.1 - 11.7

Usnesení č. 016/27Z/2020

11.4 Dotační program Inovační vouchery 2020

Zastupitelstvo Ústeckého kraje po projednání

schvaluje

Dotační program " Inovační vouchery Ústeckého kraje 2020" podle přílohy č.1 tohoto usnesení

Hlasování: pro: 42 proti: 0 zdržel se: 3 Návrh byl přijat

Společné hlasování k bodům: 11.1 - 11.7

Usnesení č. 017/27Z/2020

11.5 Projekty „Podpora polytechnického vzdělávání a gramotností v ÚK“ a „Podpora úspěšnosti ve vzdělávání“

Zastupitelstvo Ústeckého kraje po projednání

A) bere na vědomí

podané informace o projektech „Podpora polytechnického vzdělávání a gramotností v ÚK“ a „Podpora úspěšnosti ve vzdělávání“;

B) schvaluje

partnerství, realizaci a financování projektů „Podpora polytechnického vzdělávání a gramotností v ÚK“ a „Podpora úspěšnosti ve vzdělávání“;

C) rozhoduje

o uzavření partnerských smluv s finančním příspěvkem se subjekty uvedenými v příloze č. 1 a č. 2 tohoto materiálu v rámci projektů „ Podpora polytechnického vzdělávání a gramotností v ÚK“ a „Podpora úspěšnosti ve vzdělávání“, dle vzorů schválených Radou Ústeckého kraje;

D) ukládá

Ing. Jaroslava Kusznirukové, vedoucí odboru strategie, přípravy a realizace projektů Krajského úřadu Ústeckého kraje zabezpečit zpracování a uzavření partnerských smluv uvedených partnerů v projektech „Podpora polytechnického vzdělávání a gramotností v ÚK“ a „Podpora úspěšnosti ve vzdělávání“ a zabezpečit veškeré potřebné úkony k zajištění realizace dle bodu B) a C) tohoto usnesení.

Termín: 31. 3. 2020

Hlasování: pro: 42 proti: 0 zdržel se: 3 Návrh byl přijat

Společné hlasování k bodům: 11.1 - 11.7

Usnesení č. 018/27Z/2020

11.6 Členství Ústeckého kraje v asociaci Národní síť Zdravých měst České republiky

Zastupitelstvo Ústeckého kraje po projednání

A) si vyhrazuje

rozhodnout dle § 37 zákona 129/2000 Sb., o krajích (krajské zřízení), ve znění pozdějších předpisů:

1. o schválení členství Ústeckého kraje v asociaci Národní síť Zdravých měst České republiky v souladu se Stanovami uvedenými v příloze č. 1 předloženého materiálu

2. o schválení a podpisu Deklarace „Zdravý Ústecký kraj“ k podpoře udržitelného rozvoje, zdraví a kvality života prostřednictvím mezinárodního programu Zdravé město OSN-WHO, uvedené v příloze č. 2 tohoto usnesení

3. o pověření Mgr. Ing. Miroslava Andrta, člena Rady Ústeckého kraje, jako gestora programu „Zdravý Ústecký kraj“

4. o uložení Mgr. Ing. Miroslavu Andrtovi, členu Rady Ústeckého kraje, podat přihlášku do Národní sítě Zdravých měst České republiky v termínu do 31. 3. 2020.

B) rozhoduje

1. o schválení členství Ústeckého kraje v asociaci Národní sítě Zdravých měst České republiky v souladu se Stanovami uvedenými v příloze č. 1 předloženého materiálu

2. o schválení a podpisu Deklarace „Zdravý Ústecký kraj“ k podpoře udržitelného rozvoje, zdraví a kvality života prostřednictvím mezinárodního programu Zdravé město OSN-WHO, uvedené v příloze č. 2 tohoto usnesení

3. o pověření Mgr. Ing. Miroslava Andrta, člena Rady Ústeckého kraje, jako gestora programu „Zdravý Ústecký kraj“

C) ukládá

Mgr. Ing. Miroslavu Andrtovi, členu Rady Ústeckého kraje, podat přihlášku do Národní sítě Zdravých měst České republiky.

Termín: do 31. 3. 2020

Hlasování: pro: 42 proti: 0 zdržel se: 3 Návrh byl přijat

Společné hlasování k bodům: 11.1 - 11.7

Usnesení č. 019/27Z/2020

11.7 „Dotační program „Asistenční vouchery Ústeckého kraje“ – schválení dotace“

Zastupitelstvo Ústeckého kraje po projednání

A) bere na vědomí

informaci o podaných žádostech, posouzení a hodnocení žádostí dle přílohy č. 1 tohoto usnesení;

B) rozhoduje

dle § 36 písm. c) zákona č. 129/2000 Sb. o krajích (krajské zřízení) ve znění pozdějších předpisů o poskytnutí neinvestiční dotace na projekty žadatelům dle přílohy č. 1 tohoto usnesení a o uzavření veřejnoprávní smlouvy o poskytnutí dotace dle vzoru schváleného usnesením Zastupitelstva Ústeckého kraje č. 012/22Z/2019 ze dne 9. 9. 2019;

C) ukládá

Ing. Jaroslavě Kusznirukové, vedoucí odboru strategie, přípravy a realizace projektů Krajského úřadu Ústeckého kraje zabezpečit veškeré potřebné úkony k zajištění realizace bodu B) tohoto usnesení.

Termín 9. 3. 2020

Hlasování: pro: 42 proti: 0 zdržel se: 3 Návrh byl přijat

Společné hlasování k bodům: 11.1 - 11.7

Usnesení č. 020/27Z/2020

12.1 Dotační program „Podpora vybraných služeb zdravotní péče 2020“ – vyhodnocení

Zastupitelstvo Ústeckého kraje po projednání

A) bere na vědomí

předloženou informaci o hodnocení žádostí o poskytnutí dotace v programu „Podpora vybraných služeb zdravotní péče 2020“

B) rozhoduje

dle § 36 písm. c) zákona č. 129/2000 Sb., o krajích (krajské zřízení), ve znění pozdějších předpisů, o poskytnutí neinvestiční dotace v programu „Podpora vybraných služeb zdravotní péče 2020“ těmto žadatelům:

DRUG – OUT Klub, z.s.

Sídlo: Velká Hradební 13/47, 400 01 Ústí nad Labem

IČO: 44554559

HOSPIC v MOSTĚ, o.p.s.

Sídlo: Svážná 1528, 434 01 Most

IČO: 25419561

Hospic sv. Štěpána, z.s.

Sídlo: Rybářské náměstí 662/4, 412 01 Litoměřice

IČO: 65081374

Krajská zdravotní, a.s.

Sídlo: Sociální péče 3316/12a, Severní Terasa, 401 13 Ústí nad Labem

IČ: 25488627

PÉXIS – centrum psychosomatické péče, s.r.o.

Sídlo: Šrámkova 3062/38, Severní Terasa, 400 11 Ústí nad Labem

IČO: 22795758

Zdravotní sestry a pečovatelky s.r.o.

Sídlo: Kochova 1185, 430 01 Chomutov

IČO: 28716736

ve výši a k účelu dle přílohy č. 4 tohoto usnesení

a o uzavření veřejnoprávní smlouvy o poskytnutí neinvestiční dotace s uvedenými žadatelí dle vzoru schváleného usnesením Zastupitelstva Ústeckého kraje č. 027/25Z/2019 ze dne 9. 12. 2019.

Hlasování: pro: 46 proti: 0 zdržel se: 0 Návrh byl přijat

Usnesení č. 021/27Z/2020

12.2 Individuální dotace z Fondu Ústeckého kraje - dohoda o narovnání Město Žatec

Zastupitelstvo Ústeckého kraje po projednání

rozhoduje

dle § 36 písm. d) zákona č. 129/2000 Sb., o krajích (krajské zřízení), ve znění pozdějších předpisů, o uzavření dohody o narovnání v rámci realizace projektu „Plnění základních úkolů obce – rozvoj zdraví“ s Městem Žatec (IČ: 00265781) dle přílohy č. 1 tohoto usnesení.

Hlasování: pro: 46 proti: 0 zdržel se: 0 Návrh byl přijat

Usnesení č. 022/27Z/2020

13.1 Změna zřizovací listiny Správy a údržby silnic Ústeckého kraje, příspěvkové organizace

Zastupitelstvo Ústeckého kraje po projednání

rozhoduje

dle § 35 odst. 2 písm. j.) zákona č. 129/2000 Sb., o krajích (krajské zřízení), ve znění pozdějších předpisů, o změně zřizovací listiny:

č.j. 130/2001, ze dne 28.11.2001, ve znění změn a dodatků, příspěvkové organizace: Správa a údržba silnic Ústeckého kraje, příspěvková organizace
sídlo: Ruská 260/13, Pozorka, 417 03 Dubí, IČ: 00080837
dodatkem č. 67 dle přílohy č. 1 tohoto usnesení.

Hlasování: pro: 46 proti: 0 zdržel se: 0 Návrh byl přijat

Usnesení č. 023/27Z/2020

14.1 Změny zřizovacích listin příspěvkových organizací Ústeckého kraje – oblast školství

Zastupitelstvo Ústeckého kraje po projednání

schvaluje

dle § 35 odst. 2 písm. j) zákona č. 129/2000 Sb., o krajích (krajské zřízení), ve znění pozdějších předpisů, změny zřizovacích listin příspěvkových organizací Ústeckého kraje:

1. č.j. 11/2001, ze dne 20.6.2001, ve znění změn a dodatků, příspěvkové organizace
název: Střední průmyslová škola stavební a Střední odborná škola stavební a technická, Ústí nad Labem, příspěvková organizace, sídlo: Čelakovského 250/5, Krásné Březno, 400 07 Ústí nad Labem, IČO: 18385061
dodatkem č. 41 ke zřizovací listině dle přílohy č. 1 tohoto usnesení

2. č.j. 37/2001, ze dne 20.6.2001, ve znění změn a dodatků, příspěvkové organizace
název: Obchodní akademie a Střední odborná škola generála Františka Fajtla, Louny,
příspěvková organizace, sídlo: Osvoboditelů 380, 440 01 Louny, IČO: 14451042
dodatkem č. 44 ke zřizovací listině dle přílohy č. 1 tohoto usnesení

3. č.j. 108/2001, ze dne 5.9.2001, ve znění změn a dodatků, příspěvkové organizace
název: Střední škola technická, gastronomická a automobilní, Chomutov, příspěvková
organizace, sídlo: Pražská 702/10, 430 01 Chomutov, IČO: 18383696,
dodatkem č. 46 ke zřizovací listině dle přílohy č. 1 tohoto usnesení

4. č.j. 140/2001, ze dne 28.11.2001, ve znění změn a dodatků, příspěvkové organizace
název: Vyšší odborná škola, Střední průmyslová škola a Střední odborná škola služeb a
cestovního ruchu, Varnsdorf, Bratislavská 2166, příspěvková organizace, sídlo: Bratislavská
2166, 407 47 Varnsdorf, IČO: 18383874
dodatkem č. 42 ke zřizovací listině dle přílohy č. 1 tohoto usnesení

5. č.j. 144/2001, ze dne 28.11.2001, ve znění změn a dodatků, příspěvkové organizace
název: Střední zdravotnická škola a Obchodní akademie, Rumburk, příspěvková organizace,
sídl: Františka Nohy 959/6, Rumburk 1, 408 01 Rumburk, IČO: 00673773
dodatkem č. 36 ke zřizovací listině dle přílohy č. 1 tohoto usnesení.

Hlasování: pro: 45 proti: 0 zdržel se: 0 Návrh byl přijat

Usnesení č. 024/27Z/2020

14.2 Dlouhodobý záměr vzdělávání a rozvoje vzdělávací soustavy v Ústeckém kraji 2020 -2024

Zastupitelstvo Ústeckého kraje po projednání

schvaluje

v souladu s § 9 odst. 2 zákona č. 561/2004 Sb., o předškolním, základním, středním, vyšším odborném a jiném vzdělávání, ve znění pozdějších předpisů, Dlouhodobý záměr vzdělávání a rozvoje vzdělávací soustavy v Ústeckém kraji 2020 - 2024 dle přílohy č. 1. předloženého materiálu.

Hlasování: pro: 30 proti: 1 zdržel se: 16 Návrh byl přijat

Usnesení č. 025/27Z/2020

14.3 Podpora talentovaných mladých sportovců 2020 – vyhlášení dotačního programu

Zastupitelstvo Ústeckého kraje po projednání

schvaluje

- a) dotační program „Podpora talentovaných mladých sportovců 2020“ dle přílohy 1 tohoto usnesení
- b) vzor smlouvy o poskytnutí neinvestiční dotace dle přílohy 2 tohoto usnesení
- c) vzor žádosti o účelovou neinvestiční dotaci z dotačního programu „Podpora talentovaných

mladých sportovců 2020“ dle přílohy 3 tohoto usnesení

d) vzor závěrečné zprávy a finančního vypořádání projektu dle přílohy 4 tohoto usnesení.

Hlasování: pro: 47 proti: 0 zdržel se: 0 Návrh byl přijat

Usnesení č. 026/27Z/2020

15.1 Program obnovy venkova Ústeckého kraje – žádosti o výjimku – „Územní plán Hoštka“

Zastupitelstvo Ústeckého kraje po projednání

schvaluje

udělení výjimky z Programu obnovy venkova Ústeckého kraje pro rok 2014
prodloužení termínu dokončení realizace projektu, prostřednictvím dodatku ke smlouvě o poskytnutí
dotace projektu "Územní plán Hoštka"

Hlasování: pro: 46 proti: 0 zdržel se: 0 Návrh byl přijat

Usnesení č. 027/27Z/2020

15.2 Žádosti o finanční příspěvek z Fondu Ústeckého kraje – Destinační agentury

Zastupitelstvo Ústeckého kraje po projednání

A) schvaluje

výjimku ze Zásad pro poskytování účelových finančních prostředků v rámci Fondu Ústeckého kraje (bod 4.5) maximální výše poskytnutého příspěvku a (bod 4.6) procentuální podíl osobních nákladů z celkových uznatelných nákladů

B) rozhoduje

dle ustanovení § 36 písm. c) zákona č. 129/2000 Sb., o krajích (krajské zřízení), ve znění pozdějších předpisů,

a) o poskytnutí dotace těmto subjektům:

• žadatel: České Švýcarsko o.p.s.

IČ: 25436911

sídlo: Krásná Lípa, Křinické náměstí 1161/10, PSČ 40746

výše neinvestiční dotace: 2 000 000 Kč

podíl dotace ve výši 100%

• žadatel: Destinační agentura Krušné hory o.p.s.

IČ: 28734220

sídlo: Klíny 61, PSČ 43601

výše neinvestiční dotace: 2 000 000 Kč

podíl dotace ve výši 100%

• žadatel: Destinační agentura Dolní Poohří, o.p.s.
IČ: 28750721
sídlo: Žatec, nám. Prokopa Velkého 1951, PSČ 43801
výše neinvestiční dotace: 2 000 000 Kč
podíl dotace ve výši 100%

• žadatel: Destinační agentura České středohoří, o.p.s.
IČ: 28750853
sídlo: Litoměřice, Komenského 748/4, PSČ: 412 01
výše neinvestiční dotace: 2 000 000 Kč
podíl dotace ve výši 100%

b) o uzavření smlouvy o poskytnutí neinvestiční dotace dle vzoru uvedeného v příloze č. 1 tohoto materiálu

C) ukládá

Ing. Pavlu Hajšmanovi, vedoucímu odboru regionálního rozvoje, zajistit uzavření veřejnoprávních smluv dle vzoru uvedeného v příloze č. 1 tohoto materiálu
Termín: 20. 3. 2020

Hlasování: pro: 47 proti: 0 zdržel se: 0 Návrh byl přijat

Usnesení č. 028/27Z/2020

16.1 Vyhodnocení plnění závazků vyplývajících z Rozhodnutí o poskytnutí institucionální podpory dlouhodobého koncepčního rozvoje výzkumné organizace příjemcem Ústav archeologické památkové péče severozápadních Čech, v.v.i

Zastupitelstvo Ústeckého kraje po projednání

A) bere na vědomí

splnění závazků Ústavu archeologické památkové péče severozápadních Čech, v.v.i. v roce 2019 a zároveň za celé období 2015-2019, vyplývajících z Rozhodnutí o poskytnutí institucionální podpory na dlouhodobý koncepční rozvoj výzkumné organizace č.j. 1/KP/2015, JID: 80/2015/KUUK ze dne 5. 1. 2015.

B) schvaluje

Závěrečnou zprávu o dlouhodobém koncepčním rozvoji Ústavu archeologické památkové péče severozápadních Čech, v.v.i. za období 2015-2019, dle přílohy č. 7 tohoto usnesení.

Hlasování: pro: 45 proti: 0 zdržel se: 1 Návrh byl přijat

Společné hlasování k bodům: 16.1 - 16.3

Usnesení č. 029/27Z/2020

16.2 Poskytnutí neinvestiční dotace na projekt „Celková obnova fasád budovy Ústavu archeologické památkové péče severozápadních Čech, v. v. i.“

Zastupitelstvo Ústeckého kraje po projednání

rozhoduje

1. o výjimce z čl. IV. odst. 1 písm. b) Zásad pro poskytování dotací a návratných finančních výpomocí Ústeckým krajem, kdy žadatelem o dotaci je právnická osoba zřízená Ústeckým krajem a o výjimce z čl. VIII. odst. 5 Zásad pro poskytování dotací a návratných finančních výpomocí Ústeckým krajem, Podmínky poskytnutí Programové dotace a její použití „Maximální výše Dotace je 70 % z celkových uznatelných nákladů Projektů...“ tak, že v daném případě je stanoven podíl dotace na celkových plánovaných uznatelných nákladech projektu v maximální výši 100 %,

2. o uzavření smlouvy o poskytnutí neinvestiční dotace s Ústavem archeologické památkové péče Severozápadních Čech, v.v.i., se sídlem J. Žižky 835, 434 01 Most, na realizaci projektu „Celková obnova fasád budovy Ústavu archeologické památkové péče severozápadních Čech, v. v. i.“ dle přílohy č. 3 tohoto usnesení.

Hlasování: pro: 45 proti: 0 zdržel se: 1 Návrh byl přijat

Společné hlasování k bodům: 16.1 - 16.3

Usnesení č. 030/27Z/2020

16.3 Hlavní úkoly Ústavu archeologické památkové péče severozápadních Čech, v.v.i. pro rok 2020

Zastupitelstvo Ústeckého kraje po projednání

A) schvaluje

Hlavní úkoly veřejné výzkumné instituce Ústeckého kraje Ústav archeologické památkové péče severozápadních Čech, v.v i., pro rok 2020 dle přílohy č. 1 tohoto usnesení.

B) ukládá

Jitce Sachetové, člence Rady Ústeckého kraje, zajistit veškeré kroky vyplývající z bodu A) tohoto usnesení.

Termín: 31. 12. 2020

Hlasování: pro: 45 proti: 0 zdržel se: 1 Návrh byl přijat

Společné hlasování k bodům: 16.1 - 16.3

Usnesení č. 031/27Z/2020

17.1 Program pro rozvoj eko-agro oblastí, Program podpory rozvoje zemědělství a venkovských oblastí - schválení vzoru smluv

Zastupitelstvo Ústeckého kraje po projednání

schvaluje

1) aktualizaci vzoru smlouvy o poskytnutí dotace v rámci Programu pro rozvoj eko-agro oblastí v Ústeckém kraji na období let 2017 až 2020; dle přílohy č. 1 tohoto usnesení;

2) aktualizaci vzoru smlouvy o poskytnutí dotace v rámci Programu podpory rozvoje zemědělství a venkovských oblastí Ústeckého kraje na období let 2014 až 2020; dle přílohy č. 2 tohoto usnesení.

Hlasování: pro: 45 proti: 0 zdržel se: 1 Návrh byl přijat

Společné hlasování k bodům: 17.1, 17.4 - 17.8

Usnesení č. 032/27Z/2020

17.2 Fond vodního hospodářství a životního prostředí ÚK – změna smluvního ujednání – obec Lkáň

Zastupitelstvo Ústeckého kraje po projednání

A) bere na vědomí

1. žádost obce Lkáň ze dne 30. 11. 2019 I. o změnu (snížení) výše dotace, změnu rozpočtu projektu a změnu (z původní žádosti o dotaci akceptovaného) termínu ukončení realizace projektu dle příloh č. 5 a 7 předloženého materiálu;

2. žádost obce Lkáň ze dne 30. 11. 2019 II. o změnu závazného finančního ukazatele, změnu rozpočtu projektu a změnu (z původní žádosti o dotaci akceptovaného) termínu ukončení realizace projektu dle příloh č. 6 a 8 předloženého materiálu;

B) mění

dle § 36 písm. d) zákona č. 129/2000 Sb., o krajích (krajské zřízení), ve znění pozdějších předpisů, rozhodnutí Zastupitelstva Ústeckého kraje o poskytnutí investiční dotace obci Lkáň z Fondu vodního hospodářství Ústeckého kraje na realizaci projektu „Splášková kanalizace a ČOV Lkáň“ přijaté usnesením č. 073/9Z/2017 ze dne 11. 12. 2017 tak, že výše dotace činí 4 771 130,00 Kč a položkový rozpočet projektu schválený v části B) citovaného usnesení se nahrazuje položkovým rozpočtem projektu dle přílohy č. 1 Dodatku č. 1 ke Smlouvě o poskytnutí investiční dotace č. 18/SML0304/SoPD/ZPZ dle přílohy č. 3 tohoto usnesení (vyhovění žádosti z 30. 11. 2019 I.), a rozhoduje o uzavření Dodatku č. 1 ke Smlouvě o poskytnutí investiční dotace č. 18/SML0304/SoPD/ZPZ dle přílohy č. 3 tohoto usnesení;

C) rozhoduje

o nevyhovění žádosti obce Lkáň dle přílohy č. 6 předloženého materiálu (žádost z 30. 11. 2019 II.) o zvýšení maximálního podílu požadované dotace na celkových plánovaných uznatelných nákladech projektu na 14,08 % a schválení položkového rozpočtu projektu dle přílohy č. 8 předloženého materiálu.

D) ukládá

Jitce Sachetové, člence Rady Ústeckého kraje pro oblast kultury a památkové péče, zemědělství, životního prostředí a venkova

1. sdělit obci Lkáň rozhodnutí Zastupitelstva Ústeckého kraje k podané žádosti;
Termín: 31. 3. 2020

2. v návaznosti na bod B) zajistit administraci dodatku
Termín: 15. 4. 2020

Hlasování: pro: 30 proti: 1 zdržel se: 14 Návrh byl přijat

Usnesení č. 033/27Z/2020

17.3 Fond vodního hospodářství a životního prostředí ÚK – projednání žádosti obce Moldava o přehodnocení usnesení ZÚK ze dne 9. 12. 2019

Zastupitelstvo Ústeckého kraje po projednání

A) bere na vědomí

žádost obce Moldava ze dne 3. 1. 2020 o projednání a přehodnocení usnesení Zastupitelstva Ústeckého kraje dle přílohy č. 3 předloženého materiálu, kde je k projektu „Kanalizace a ČOV Dolní Moldava“ mimo jiné uvedeno, že nedošlo k zahájení výstavby ČOV a kanalizace;

B) konstatuje

že usnesení Zastupitelstva Ústeckého kraje č. 065/25Z/2019 ze dne 9. 12. 2020, kterým bylo rozhodnuto o vypovězení smlouvy č. 17/SML3488/SoPD o poskytnutí investiční dotace ve výši 5 000 000,00 Kč k realizaci projektu „Kanalizace a ČOV Dolní Moldava“ z důvodu porušení smluvní povinnosti – nedodržení termínu předložení závěrečné zprávy a finančního vypořádání dotace, bylo přijato v souladu s oprávněním Ústeckého kraje výše uvedenou smlouvu vypovědět. Žádost obce Moldava v příloze č. 3 tohoto materiálu nevyvrací, že obec Moldava jakožto příjemce dotace porušila smluvní povinnost předložit závěrečnou zprávu a finanční vypořádání dotace dle Čl. III písm. f) výše uvedené smlouvy do 30 dnů od ukončení realizace projektu s termínem 30. 4. 2019 (akceptovaným z žádosti o poskytnutí dotace) zakotveným v Čl. II. odst. 3) uvedené smlouvy. Zároveň obec Moldava v žádosti dle přílohy č. 3 tohoto materiálu uvedla, že k 3. 1. 2020 nedošlo k zahájení realizace projektu, což představuje porušení smluvní povinnosti dle Čl. II. odst. 3) výše uvedené smlouvy – v důsledku nezahájení realizace projektu nebyl dodržen termín ukončení realizace projektu do 30. 4. 2019.

C) ukládá

Jitce Sachetové, člence Rady Ústeckého kraje pro oblast kultury a památkové péče, zemědělství, životního prostředí a venkova sdělit obci Moldava obsah usnesení Zastupitelstva Ústeckého kraje k podané žádosti.

Termín: 31. 3. 2020

Hlasování: pro: 44 proti: 0 zdržel se: 2 Návrh byl přijat

Usnesení č. 034/27Z/2020

17.4 Fond vodního hospodářství a životního prostředí ÚK – změna příjemce dotace

Zastupitelstvo Ústeckého kraje po projednání

A) bere na vědomí

1. žádost městyse Peruc o změnu příjemce dotace dle přílohy č. 2 předloženého materiálu;
2. žádost Sdružení obcí Peruc a Vrbičany pro odvádění odpadních vod o dotaci dle přílohy č. 3 předloženého materiálu;

B) rozhoduje

1. o vyhovění žádosti městyse Peruc o změnu příjemce dotace dle přílohy č. 2 tohoto materiálu a o uzavření dohody o zrušení smlouvy o poskytnutí investiční dotace č. 17/SML3488/SoPD/ZPZ ve výši 4 000 000,00 Kč s příjemcem dotace – městysem Peruc, na projekt „Telce – ČOV a kanalizace“, přijaté usnesením Zastupitelstva Ústeckého kraje č. 073/9Z/2017 ze dne 11. 12. 2017, postupem dle Čl. IV. odst. 3) uvedené smlouvy z důvodu

dle ust. § 167 odst. 1 písm. b) správního řádu - nezbytná změna příjemce dotace (realizátora projektu).

2. o výjimce z Programu na podporu vodního hospodářství v Ústeckém kraji na období 2018 – 2025 Čl. 2 odst. 2, podle něhož žadatelem o dotaci může být svazek obcí v kraji, pro žadatele Sdružení obcí Peruc a Vrbičany pro odvádění odpadních vod na projekt „Telce – ČOV a kanalizace, 1. etapa“. Výjimka spočívá v tom, že členem uvedeného žadatele o dotaci je obec Vrbičany nacházející se na území Středočeského kraje.

3. o poskytnutí investiční dotace příjemci Sdružení obcí Peruc a Vrbičany pro odvádění odpadních vod na projekt „Telce – ČOV a kanalizace, 1. etapa“ ve výši 3 597 960,00 Kč s maximálním podílem na celkových užitelných nákladech projektu 10,02 %, s užitelností nákladů od 10. 8. 2019, se splněním závazného technického ukazatele – kolaudace stavby/zahájení zkušebního provozu ČOV – v termínu do 31. 12. 2022 a o uzavření veřejnoprávní smlouvy o poskytnutí dotace s tímto příjemcem dle vzoru uvedeného v příloze usnesení Zastupitelstva Ústeckého kraje č. 023/17Z/2019 ze dne 28. 1. 2019

(dále jen „smlouva“) za následujících podmínek:

- před uzavřením smlouvy dojde ke zrušení (zániku) smlouvy o poskytnutí investiční dotace č. 17/SML3488/SoPD/ZPZ dle bodu 1. tohoto usnesení

- dotace bude použita pouze na kanalizaci pro místní část Peruce Telce a na nákladech na ČOV se bude podílet poměrem podle stavu napojených obyvatel z místní části Peruce Telce
Příjemci Sdružení obcí Peruc a Vrbičany pro odvádění odpadních vod se poskytuje dotace ve výši 3 597 960,00 Kč oproti požadované částce 4 000 130,59 Kč, z důvodu zachování závazného finančního ukazatele stanoveného v původním rozhodnutí o poskytnutí dotace městyši Peruc, tj. podílu dotace na celkových plánovaných užitelných nákladech projektu v maximální výši 10,02 %.

C) ukládá

Jitce Sachetové, člence Rady Ústeckého kraje pro oblast kultury a památkové péče, zemědělství, životního prostředí a venkova,

1. sdělit městyši Peruc a Sdružení obcí Peruc a Vrbičany pro odvádění odpadních vod rozhodnutí Zastupitelstva Ústeckého kraje k podané žádosti.

Termín: 31. 3. 2020

2. zajistit administraci dohody o zrušení smlouvy a následně smlouvy o poskytnutí dotace dle bodu B) tohoto usnesení

Termín: 15. 4. 2020

Hlasování: pro: 45 proti: 0 zdržel se: 1 Návrh byl přijat

Společné hlasování k bodům: 17.1, 17.4 - 17.8

Usnesení č. 035/27Z/2020

17.5 Fond vodního hospodářství a životního prostředí ÚK – změna smluvního ujednání

Zastupitelstvo Ústeckého kraje po projednání

A) bere na vědomí

1. informaci o žádosti obce Žalany o změnu termínu ukončení realizace projektu dle

předloženého materiálu;

2. informaci o žádosti města Ústěk o změnu termínu ukončení realizace projektu dle předloženého materiálu;

B) rozhoduje

1. v rámci Fondu vodního hospodářství a životního prostředí Ústeckého kraje o uzavření Dodatku č. 3 ke Smlouvě o poskytnutí investiční dotace č. 16/SML4450/SoPD/ZPZ, ve znění Dodatku č. 1 a 2 uzavřené s obcí Žalany, IČ: 00266655, dle přílohy č. 4 tohoto usnesení;

2. v rámci Fondu vodního hospodářství a životního prostředí Ústeckého kraje o uzavření Dodatku č. 3 ke Smlouvě o poskytnutí investiční dotace č. 13/SML2691/SoPD/ZPZ, ve znění Dodatku č. 1 a 2, uzavřené s městem Ústěk, IČ: 00264571, dle přílohy č. 8 tohoto usnesení.

C) ukládá

Jitce Sachetové, člence Rady Ústeckého kraje pro oblast kultury a památkové péče, zemědělství, životního prostředí a venkova

1. sdělit žadatelům rozhodnutí Zastupitelstva Ústeckého kraje o podaných žádostech dle bodu B) tohoto usnesení;

Termín: 30.4. 2020

2. v návaznosti na rozhodnutí Zastupitelstva Ústeckého kraje o podaných žádostech dle bodu B) tohoto usnesení zajistit administraci Dodatků smluv;

Termín: 30. 4. 2020

Hlasování: pro: 45 proti: 0 zdržel se: 1 Návrh byl přijat

Společné hlasování k bodům: 17.1, 17.4 - 17.8

Usnesení č. 036/27Z/2020

17.6 Program pro podporu odpadového hospodářství obcí v Ústeckém kraji na období 2017 až 2025 – 3. výzva – změna závazného ukazatele obcí Kryštofovy Hamry, Všestudy a Klapý

Zastupitelstvo Ústeckého kraje po projednání

A) bere na vědomí

1. žádost obce Kryštofovy Hamry dle přílohy č. 1 tohoto materiálu o změnu termínu závazného ukazatele ukončení realizace schváleného usnesením Zastupitelstva Ústeckého kraje č. 043/22Z/2019 ze dne 9. 9. 2019, k projektu „Sběrný dvůr Kryštofovy Hamry“ na nový termín 30. 6. 2020,

2. žádost obce Všestudy dle přílohy č. 3 tohoto materiálu o změnu termínu závazného ukazatele ukončení realizace schváleného usnesením Zastupitelstva Ústeckého kraje č. 043/22Z/2019 ze dne 9. 9. 2019, k projektu „Vybudování veřejných sběrných míst pro oddělený sběr složek komunálního odpadu v obci Všestudy“ na nový termín 30. 6. 2020,

3. žádost obce Klapý dle přílohy č. 5 tohoto materiálu o změnu termínu závazného ukazatele ukončení realizace schváleného usnesením Zastupitelstva Ústeckého kraje č. 043/22Z/2019 ze

dne 9. 9. 2019, k projektu „Pořízení techniky pro svoz a přepravu odpadu“ na nový termín 30. 4. 2020.

B) rozhoduje

1. o změně závazného ukazatele – termínu ukončení realizace projektu „Sběrný dvůr Kryštofovy Hamry“ schváleného usnesením Zastupitelstva Ústeckého kraje č. 043/22Z/2019 ze dne 9. 9. 2019“ na nový termín 30. 6. 2020 na základě žádosti obce Kryštofovy Hamry dle přílohy č. 1 tohoto materiálu a o uzavření Dodatku č. 1 ke smlouvě o poskytnutí investiční dotace č. 19/SML3039/01/SoPD/ZPZ dle přílohy č. 2 tohoto usnesení,

2. o změně závazného ukazatele – termínu ukončení realizace projektu „Vybudování veřejných sběrných míst pro oddělený sběr složek komunálního odpadu v obci Všestudy“ schváleného usnesením Zastupitelstva Ústeckého kraje č. 043/22Z/2019 ze dne 9. 9. 2019“ na nový termín 30. 6. 2020 na základě žádosti obce Všestudy dle přílohy č. 2 tohoto usnesení a o uzavření Dodatku č. 1 ke smlouvě o poskytnutí investiční dotace č. 19/SML3042/01/SoPD/ZPZ dle přílohy č. 4 tohoto usnesení,

3. o změně závazného ukazatele – termínu ukončení realizace projektu „Pořízení techniky pro svoz a přepravu odpadu“ schváleného usnesením Zastupitelstva Ústeckého kraje č. 043/22Z/2019 ze dne 9. 9. 2019“ na nový termín 30. 4. 2020 na základě žádosti obce Klapý dle přílohy č. 3 tohoto materiálu a o uzavření Dodatku č. 1 ke smlouvě o poskytnutí investiční dotace č. 19/SML3059/01/SoPD/ZPZ dle přílohy č. 6 tohoto usnesení.

C) ukládá

Jitce Sachetové, člence Rady Ústeckého kraje pro oblast kultury a památkové péče, zemědělství, životního prostředí a venkova

1. sdělit žadatelům rozhodnutí Zastupitelstva Ústeckého kraje o podaných žádostech dle bodu B) tohoto usnesení,

Termín: 15. 4. 2020

2. v návaznosti na rozhodnutí Zastupitelstva Ústeckého kraje o podaných žádostech dle bodu A) tohoto usnesení zajistit administraci smluv.

Termín: 15. 4. 2020

Hlasování: pro: 45 proti: 0 zdržel se: 1 Návrh byl přijat

Společné hlasování k bodům: 17.1, 17.4 - 17.8

Usnesení č. 037/27Z/2020

17.7 Program pro podporu odpadového hospodářství obcí v Ústeckém kraji na období 2017 až 2025 – 3. výzva – změna závazného ukazatele obce Malé Žernoseky

Zastupitelstvo Ústeckého kraje po projednání

A) bere na vědomí

žádost obce Malé Žernoseky, IČ 00526045 dle přílohy č. 1 tohoto materiálu o změnu závazného ukazatele – termínu ukončení realizace projektu „Pořízení štěpkovače k zpracování bioodpadu“ schváleného usnesením Zastupitelstva Ústeckého kraje č.

043/22Z/2019 ze dne 9. 9. 2019 na nový termín 30. 5. 2020, před uzavřením smlouvy o poskytnutí dotace.

B) mění

přílohu č. 1, usnesení Zastupitelstva Ústeckého kraje č. 043/22Z/2019 ze dne 9. 9. 2019 tak, že ji nahrazuje přílohou č. 3 (v řádku obce Malé Žernoseky, IČ 00526045) tohoto usnesení;

C) ukládá

Jítce Sachetové, člence Rady Ústeckého kraje pro oblast kultury a památkové péče, zemědělství, životního prostředí a venkova

1. sdělit žadateli rozhodnutí Zastupitelstva Ústeckého kraje o podané žádosti dle bodu B) tohoto usnesení,

Termín: 15. 4. 2020

2. v návaznosti na rozhodnutí Zastupitelstva Ústeckého kraje o podané žádosti dle bodu B) tohoto usnesení zajistit administraci smlouvy.

Termín: 15. 4. 2020

Hlasování: pro: 45 proti: 0 zdržel se: 1 Návrh byl přijat

Společné hlasování k bodům: 17.1, 17.4 - 17.8

Usnesení č. 038/27Z/2020

17.8 Fond vodního hospodářství a životního prostředí ÚK – přiděl do fondu

Zastupitelstvo Ústeckého kraje po projednání

schvaluje

přiděl z rozpočtu do Fondu vodního hospodářství a životního prostředí ve výši 20 000 tis. Kč na celkový objem 40 000 tis. Kč pro rok 2019

Hlasování: pro: 45 proti: 0 zdržel se: 1 Návrh byl přijat

Společné hlasování k bodům: 17.1, 17.4 - 17.8

1

Usnesení č. 039/27Z/2020

18.1 Nakládání s majetkem

Zastupitelstvo Ústeckého kraje po projednání

rozhoduje

1. o výjimce z „Pravidel pro prodej nemovitostí a jejich částí z majetku Ústeckého kraje“ schválených usnesením Zastupitelstva Ústeckého kraje č. 66/14Z/2010 ze dne 5. 5. 2010.

2. dle § 36 písm. a) zákona č. 129/2000 Sb., o krajích (krajské zřízení), ve znění pozdějších předpisů, o prodeji (převodu) nemovité věci z vlastnictví Ústeckého kraje
*****, a to:

- pozemek: p. č. 2749/1 o výměře 455 m², druh pozemku: ostatní plocha, způsob využití: silnice

obec Šluknov, k. ú. Císařský, zapsané na LV č. 278 u Katastrálního úřadu pro Ústecký kraj, Katastrální pracoviště Rumburk, pro Ústecký kraj, za kupní cenu 17.025 Kč (dle ZP č. 220/2019 ze dne 28. 10. 2019 plus ostatní náklady ve výši 3.025 Kč – viz důvodová zpráva) a vyjmutí uvedené nemovité věci z hospodaření příspěvkové organizace Správa a údržba silnic Ústeckého kraje, příspěvková organizace, se sídlem: Ruská 260, Dubí 3, PSČ: 41703, IČO: 00080837.

Hlasování: pro: 44 proti: 0 zdržel se: 0 Návrh byl přijat

Společné hlasování k bodům: 18.1.1 - 18.1.15

2

Usnesení č. 040/27Z/2020

18.1 Nakládání s majetkem

Zastupitelstvo Ústeckého kraje po projednání

rozhoduje

1. o výjimce z „Pravidel pro prodej nemovitostí a jejich částí z majetku Ústeckého kraje“ schválených usnesením Zastupitelstva Ústeckého kraje č. 66/14Z/2010 ze dne 5. 5. 2010.

2. dle § 36 písm. a) zákona č. 129/2000 Sb., o krajích (krajské zřízení), ve znění pozdějších předpisů, o prodeji (převodu) nemovité věci z vlastnictví Ústeckého kraje do vlastnictví

*****, a to:

- pozemek: st. 15/2 o výměře 64 m², druh pozemku: zastavěná plocha a nádvoří

na pozemku stojí stavba: Skršín, č. p. 17, rod. dům (LV 110)

obec Skršín, k. ú. Skršín, zapsané na LV č. 46 u Katastrálního úřadu pro Ústecký kraj, Katastrální pracoviště Most, pro Ústecký kraj za kupní cenu 35.150,- Kč + DPH (dle ZP č. 5311-227/19 + ostatní náklady ve výši 2.000,- Kč – viz důvodová zpráva) a vyjmutí uvedené nemovité věci z hospodaření příspěvkové organizace Správa a údržba silnic Ústeckého kraje, příspěvková organizace, se sídlem: Ruská 260, Pozorka, Dubí 3, PSČ: 417 03, IČ: 00080837.

Hlasování: pro: 44 proti: 0 zdržel se: 0 Návrh byl přijat

Společné hlasování k bodům: 18.1.1 - 18.1.15

3

Usnesení č. 041/27Z/2020

18.1 Nakládání s majetkem

Zastupitelstvo Ústeckého kraje po projednání

rozhoduje

dle § 36 písm. a) zákona č. 129/2000 Sb., o krajích (krajské zřízení), ve znění pozdějších předpisů, o prodeji (převodu) nemovitých věcí z vlastnictví Ústeckého kraje formou veřejné dražby, a to:

- pozemek: st. 339/1 o výměře 10 m², druh pozemku: zastavěná plocha a nádvoří, způsob využití: zbořeniště

- pozemek: 461/7 o výměře 547 m², druh pozemku: ostatní plocha, způsob využití: sportoviště a rekreační plocha

obec Huntířov, k. ú. Stará Oleška, zapsaných na LV č. 428 u Katastrálního úřadu pro Ústecký

kraj, Katastrální pracoviště Děčín, pro Ústecký kraj, vydražiteli za následujících podmínek prodeje nemovitých věcí specifikovaných v tomto usnesení:

1. Odhadnutá obvyklá cena nemovitých věcí dle znaleckého posudku č. 2279-043-2019 znalce Romana Širokého ke dni 30. 9. 2019: 70.000,- Kč
2. Nejnižší podání: 70.000,- Kč
3. Částka, o kterou lze nejnižší podání snížit: 0,- Kč
4. Dražební jistota: 10% NP

a vyjmutí uvedených nemovitých věcí z hospodaření příspěvkové organizace Střední škola řemesel a služeb, Děčín IV, Ruská 147, příspěvková organizace, IČ: 00556807.

Hlasování: pro: 44 proti: 0 zdržel se: 0 Návrh byl přijat

Společné hlasování k bodům: 18.1.1 - 18.1.15

4

Usnesení č. 042/27Z/2020

18.1 Nakládání s majetkem

Zastupitelstvo Ústeckého kraje po projednání

rozhoduje

1. o výjimce z „Pravidel pro prodej nemovitostí a jejich částí z majetku Ústeckého kraje“ schválených usnesením Zastupitelstva Ústeckého kraje č. 66/14Z/2010 ze dne 5. 5. 2010.
2. dle § 36 písm. a) zákona č. 129/2000 Sb., o krajích (krajské zřízení), ve znění pozdějších předpisů, o prodeji (převodu) nemovitých věcí z vlastnictví Ústeckého kraje společnosti TeepCo s.r.o., se sídlem Kollárova 1879/11, 415 01 Teplice, IČ: 05707200, a to:
 - pozemek: st. 267 o výměře 508 m², druh pozemku: zastavěná plocha a nádvoří součástí je stavba: Oldřichov, č.p. 218, ubytovací zařízení, umístěna na pozemku st. 267
 - pozemek: st. 386 o výměře 101 m², druh pozemku: zastavěná plocha a nádvoří součástí je stavba: bez čp/če, jiná stavba, umístěna na pozemku st. 386
 - pozemek: p.č. 412/1 o výměře 2067 m², druh pozemku: ostatní plocha, jiná plocha obec Jeníkov, k. ú. Oldřichov u Duchcova, zapsaných na LV č. 325 u Katastrálního úřadu pro Ústecký kraj, Katastrální pracoviště Teplice, pro Ústecký kraj za kupní cenu 2.821.790,- Kč (dle ZP č. 2574-14/2019 – viz důvodová zpráva) s tím, že na předmětu prodeje vážně nájemní smlouva uzavřená se společností EKOY s.r.o., IČ: 48268470 na dobu neurčitou s tříměsíční výpovědní lhůtou, a vyjmutí uvedených nemovitých věcí z hospodaření příspěvkové organizace Krajská majetková, příspěvková organizace, se sídlem Tolstého 1232/37, 400 03 Ústí nad Labem 3 – Střekov, IČ: 00829048.

Hlasování: pro: 44 proti: 0 zdržel se: 0 Návrh byl přijat

Společné hlasování k bodům: 18.1.1 - 18.1.15

5

Usnesení č. 043/27Z/2020

18.1 Nakládání s majetkem

Zastupitelstvo Ústeckého kraje po projednání

rozhoduje

dle § 36 písm. a) zákona č. 129/2000 Sb., o krajích (krajské zřízení), ve znění pozdějších

předpisů, o prodeji (převodu) souboru nemovitých věcí z vlastnictví Ústeckého kraje formou veřejné dražby, a to:

- pozemek: st. 78/18 o výměře 713 m², druh pozemku: zastavěná plocha a nádvoří součástí je stavba: Velebudice, č.p. 48, administrativa, umístěná na pozemku st. 78/18
- pozemek: 395/6 o výměře 7811 m², druh pozemku: ostatní plocha, způsob využití: ostatní komunikace
- pozemek: 395/7 o výměře 6968 m², druh pozemku: ostatní plocha, způsob využití: ostatní komunikace

obec Most, k. ú. Skyřice, zapsaných na LV č. 3772 u Katastrálního úřadu pro Ústecký kraj, Katastrální pracoviště Most, pro Ústecký kraj, vydražiteli za následujících podmínek prodeje nemovitých věcí specifikovaných v tomto usnesení:

1. Odhadnutá obvyklá cena nemovitých věcí dle znaleckých posudků č. 5592-54/19, 5592-55/19 a 5592-56/19 znalce Ladislava Charváta: 17.337.000,- Kč

2. Nejnižší podání: 17.337.000,- Kč

3. Částka, o kterou lze nejnižší podání snížit: 0,- Kč

4. Dražební jistota: 10% NP

5. Práva třetích osob: věcná břemena zapsaná v katastru nemovitostí; nájemní smlouvy na pronájem kancelářských prostor uzavřené na dobu neurčitou s 3 měsíční výpovědní lhůtou s nájemci: ELSVO-MOST, společnost s ručením omezeným; FORCETECH s.r.o.; MECHATRONIC EDUCATION spol. s r.o.; Minerva Česká republika a.s.; *****; RSVV – regionální středisko výchovy a vzdělávání, s.r.o.; T_Mobile Czech Republic a.s.; nájemní smlouva uzavřená na dobu určitou od 1. 10. 2012 do 30. 9. 2022 s nájemcem: DELFY s.r.o.

a vyjmutí uvedených nemovitých věcí z hospodaření příspěvkové organizace Krajská majetková, příspěvková organizace, se sídlem Tolstého 1232/37, 400 03 Ústí nad Labem 3 – Střekov, IČ: 00829048.

Hlasování: pro: 44 proti: 0 zdržel se: 0 Návrh byl přijat

Společné hlasování k bodům: 18.1.1 - 18.1.15

6

Usnesení č. 044/27Z/2020

18.1 Nakládání s majetkem

Zastupitelstvo Ústeckého kraje po projednání

rozhoduje

1.o výjimce z „Pravidel pro prodej nemovitostí a jejich částí z majetku Ústeckého kraje“ schválených usnesením Zastupitelstva Ústeckého kraje č. 66/14Z/2010 ze dne 5.5.2010.

2.rozhodnout dle § 36 písm. a) zákona č. 129/2000 Sb., o krajích (krajské zřízení), ve znění pozdějších předpisů, o prodeji (převodu) nemovitých věcí z vlastnictví Ústeckého kraje společnosti Správa železnic, státní organizace, se sídlem: Dlážděná 1003/7, 110 00 Praha 1, IČO:70994234, a to:

- pozemek: p.č. 1237/35 o výměře 12 m², druh pozemku: ostatní plocha, silnice (oddělen z pozemku p. č. 1237/1 geometrickým plánem č. 376-170882/2018 ze dne 17.2.2018)
- pozemek: p.č. 1237/5 o výměře 62 m², druh pozemku: ostatní plocha, jiná plocha
- pozemek: p.č. 1237/38 o výměře 62 m², druh pozemku: ostatní plocha, silnice (oddělen z pozemku p. č. 1237/7 geometrickým plánem č. 376-170882/2018 ze dne 17.2.2018)
- pozemek: p.č. 1237/39 o výměře 34 m², druh pozemku: ostatní plocha, silnice (oddělen z pozemku p. č. 1237/7 geometrickým plánem č. 376-170882/2018 ze dne 17.2.2018)

vše v obci Mariánské Radčice, k. ú. Libkovice u Mostu, zapsané na LV č. 159 u Katastrálního úřadu pro Ústecký kraj, Katastrální pracoviště Most, pro Ústecký kraj za kupní cenu 2.035,50 Kč (dle ZP - viz důvodová zpráva) a vyjmutí uvedených nemovitostí z hospodaření příspěvkové organizace Správa a údržba silnic Ústeckého kraje, příspěvková organizace, se sídlem Ruská 260, Dubí 3, PSČ: 417 03, IČ: 00080837.

Hlasování: pro: 44 proti: 0 zdržel se: 0 Návrh byl přijat

Společné hlasování k bodům: 18.1.1 - 18.1.15

7

Usnesení č. 045/27Z/2020

18.1 Nakládání s majetkem

Zastupitelstvo Ústeckého kraje po projednání

rozhoduje

dle § 36 písm. a) zákona č. 129/2000 Sb., o krajích (krajské zřízení), ve znění pozdějších předpisů, o poskytnutí daru (převodu) nemovité věci z vlastnictví Ústeckého kraje statutárnímu městu Most, se sídlem: Radniční 1, 434 01 Most, IČO: 00266094, a to:

- stavby: „most – RICO“ č. ev. 13-045 (rok postavení 1976) na parcele č. 136, 135, 177, 295 v k.ú. Most I a parcele č. 7551, 7550, 7507, 6926/2, 7549, 7540/11, 7539 v k.ú. Most II, který přemostňuje kolejiště ČD v km 47,198 řeku Bílinu, silnici I/13 a trať rychlodráhy č. 3 a č. 4 z Mostu do Litvínova, délka přemostění 181,6 m po místní komunikaci od křižovatky ul. Budovatelů, ul. Chomutovská, ul. Rudolická a ul. Hřbitovní;

- část komunikace III/2538 v délce 251,6 m, která je vedena takto:

- úsek od křižovatky ulic Rudolická, Chomutovská, tř. Budovatelů k mostu ev. č. 13-045 v délce 45 m

- po mostě ev. č. 13-045 v délce 181,6 m

- k napojení na stávající silnici III/2538 v délce 25 m

v obci Most a vyjmutí uvedené nemovité věci z hospodaření příspěvkové organizace Správa a údržba silnic Ústeckého kraje, příspěvková organizace, se sídlem: Ruská 260, Dubí 3, PSČ: 417 03, IČO: 00080837.

Hlasování: pro: 44 proti: 0 zdržel se: 0 Návrh byl přijat

Společné hlasování k bodům: 18.1.1 - 18.1.15

8

Usnesení č. 046/27Z/2020

18.1 Nakládání s majetkem

Zastupitelstvo Ústeckého kraje po projednání

rozhoduje

dle § 36 písm. a) zákona č. 129/2000 Sb., o krajích (krajské zřízení), ve znění pozdějších předpisů, o poskytnutí daru (převodu) nemovitých věcí z vlastnictví Ústeckého kraje městu Štětí, se sídlem Mírové náměstí 163, 411 08 Štětí, IČO: 00264466, a to:

- pozemek: p.č. 886/11 o výměře 479 m², druh pozemku: ostatní plocha, způsob využití: silnice

- pozemek: p.č. 886/12 o výměře 720 m², druh pozemku: ostatní plocha, způsob využití:

silnice

- pozemek: p.č. 886/13 o výměře 752 m², druh pozemku: ostatní plocha, způsob využití: silnice
(odděleny z p.č. 886/1 o výměře 16450 m² dle geometrického plánu č. 281-54/2019 ze dne 22. 5. 2019)

obec Štětí, k.ú. Počeplice, zapsané na LV č. 1377 u Katastrálního úřadu pro Ústecký kraj, Katastrální pracoviště Litoměřice pro Ústecký kraj a vyjmutí uvedených nemovitých věcí z hospodaření příspěvkové organizace Správa a údržba silnic Ústeckého kraje, příspěvková organizace, se sídlem Ruská 260, Dubí 3, PSČ: 417 03, IČO: 00080837.

Hlasování: pro: 44 proti: 0 zdržel se: 0 Návrh byl přijat

Společné hlasování k bodům: 18.1.1 - 18.1.15

9

Usnesení č. 047/27Z/2020

18.1 Nakládání s majetkem

Zastupitelstvo Ústeckého kraje po projednání

rozhoduje

dle § 36 písm. a) zákona č. 129/2000 Sb., o krajích (krajské zřízení), ve znění pozdějších předpisů, o poskytnutí daru (převodu) nemovitých věcí z vlastnictví Ústeckého kraje městu Štětí, se sídlem Mírové náměstí 163, 411 08 Štětí, IČO: 00264466, a to:

- pozemek: p.č. 302/19 o výměře 59 m², druh pozemku: ostatní plocha, způsob využití: jiná plocha

- pozemek: p.č. 302/20 o výměře 11 m², druh pozemku: ostatní plocha, způsob využití: jiná plocha

(odděleny z p.č. 302/10 o výměře 9089 m² dle geometrického plánu č. 283-101/2018 ze dne 9. 10. 2018)

- pozemek: p.č. 302/13 o výměře 55 m², druh pozemku: ostatní plocha, způsob využití: jiná plocha

(oddělen z p.č. 302/12 o výměře 252 m² dle geometrického plánu č. 283-101/2018 ze dne 9. 10. 2018)

obec Štětí, k.ú. Hněvice, zapsané na LV č. 275 u Katastrálního úřadu pro Ústecký kraj, Katastrální pracoviště Litoměřice pro Ústecký kraj a vyjmutí uvedených nemovitých věcí z hospodaření příspěvkové organizace Správa a údržba silnic Ústeckého kraje, příspěvková organizace, se sídlem Ruská 260, Dubí 3, PSČ: 417 03, IČO: 00080837.

Hlasování: pro: 44 proti: 0 zdržel se: 0 Návrh byl přijat

Společné hlasování k bodům: 18.1.1 - 18.1.15

10

Usnesení č. 048/27Z/2020

18.1 Nakládání s majetkem

Zastupitelstvo Ústeckého kraje po projednání

A) rozhoduje

dle § 36 písm. a) zákona č. 129/2000 Sb., o krajích (krajské zřízení), ve znění pozdějších

předpisů o bezúplatném převodu (nabytí) nemovité věci do vlastnictví Ústeckého kraje od České republiky, příslušnost hospodařit s majetkem státu vykonává Úřad pro zastupování státu ve věcech majetkových, IČ: 69797111, se sídlem Rašínovo nábřeží 390/42, Praha 2, PSČ 128 00, a to:

- pozemek: p.č. 90/56 o výměře 178 m², druh pozemku: ostatní plocha, způsob využití: manipulační plocha,

obec Světec, k.ú. Chotějovice, zapsaný na LV č. 60000 u Katastrálního úřadu pro Ústecký kraj, Katastrální pracoviště Teplice pro Českou republiku, příslušnost hospodařit s majetkem státu vykonává Úřad pro zastupování státu ve věcech majetkových a předání uvedené nemovité věci k hospodaření příspěvkové organizaci Správa a údržba silnic Ústeckého kraje, příspěvková organizace, IČ: 00080837, se sídlem Ruská 260, Dubí, PSČ 417 03.

B) souhlasí

se zněním Smlouvy o bezúplatném převodu vlastnického práva k nemovité věci č. 212/19/4120 a doložky dle přílohy č. 2.2 tohoto usnesení, týkající se převodu nemovité věci z vlastnictví České republiky, příslušnost hospodařit s majetkem státu vykonává Úřad pro zastupování státu ve věcech majetkových, IČ: 69797111, se sídlem Rašínovo nábřeží 390/42, Praha 2, PSČ 128 00, a to:

- pozemek: p.č. 90/56 o výměře 178 m², druh pozemku: ostatní plocha, způsob využití: manipulační plocha,

obec Světec, k.ú. Chotějovice, zapsaný na LV č. 60000 u Katastrálního úřadu pro Ústecký kraj, Katastrální pracoviště Teplice pro Českou republiku, příslušnost hospodařit s majetkem státu vykonává Úřad pro zastupování státu ve věcech majetkových.

Hlasování: pro: 44 proti: 0 zdržel se: 0 Návrh byl přijat

Společné hlasování k bodům: 18.1.1 - 18.1.15

11

Usnesení č. 049/27Z/2020

18.1 Nakládání s majetkem

Zastupitelstvo Ústeckého kraje po projednání

rozhoduje

dle § 36 písm. a) zákona č. 129/2000 Sb., o krajích (krajské zřízení), ve znění pozdějších předpisů o směně nemovitých věcí z vlastnictví Ústeckého kraje, a to:

- pozemek: p. č. 930/4 o výměře 6 m², druh pozemku: ostatní plocha, způsob využití: ostatní komunikace (pozemek byl oddělen z p. p. č. 930/1 o výměře 1437 m² dle geometrického plánu pro rozdělení pozemků č. 647/130/2019)

obec Malšovice, k. ú. Malšovice, zapsané na LV č. 147 u Katastrálního úřadu pro Ústecký kraj, Katastrální pracoviště Děčín, pro Ústecký kraj a vyjmutí uvedené nemovité věci z hospodaření příspěvkové organizace Správa a údržba silnic Ústeckého kraje, příspěvková organizace, se sídlem: Ruská 260, Dubí 3, PSČ: 41703, IČO: 00080837

za

nemovitou věc ve vlastnictví obce Malšovice, se sídlem: Malšovice 16, 40502 Malšovice, IČO: 00261548, a to:

- pozemek: p. č. 479/13 o výměře 57 m², druh pozemku: ostatní plocha, způsob využití: silnice (pozemek byl oddělen z p. p. č. 479/7 o výměře 258 m² dle geometrického plánu pro rozdělení pozemků č. 647/130/2019)

obec Malšovice, k. ú. Malšovice, zapsanou na LV č. 10001 u Katastrálního úřadu pro Ústecký

kraj, Katastrální pracoviště Děčín, pro obec Malšovice a předání uvedené nemovité věci k hospodaření příspěvkové organizaci Správa a údržba silnic Ústeckého kraje, příspěvková organizace, se sídlem: Ruská 260, Dubí 3, PSČ: 41703, IČO: 00080837.

Hlasování: pro: 44 proti: 0 zdržel se: 0 Návrh byl přijat

Společné hlasování k bodům: 18.1.1 - 18.1.15

12

Usnesení č. 050/27Z/2020

18.1 Nakládání s majetkem

Zastupitelstvo Ústeckého kraje po projednání

rozhoduje

dle § 36 písm. a) zákona č. 129/2000 Sb., o krajích (krajské zřízení), ve znění pozdějších předpisů o nákupu (nabytí) nemovité věci do vlastnictví Ústeckého kraje od obce Kalek, se sídlem Kalek 26, PSČ 431 32, IČ: 00261921, a to:

- pozemek: p.č. 565/24 o výměře 632 m², druh pozemku: ostatní plocha, (oddělený z pozemku p.č. 565/2 o výměře 15217 m² geometrickým plánem č. 268-159/2019 ze dne 21. 12. 2019),

obec Kalek, k.ú. Kalek, zapsaný na LV č. 1 u Katastrálního úřadu pro Ústecký kraj Katastrálního pracoviště Chomutov, za kupní cenu 37.920,--Kč (60,--Kč/m², viz důvodová zpráva) a předání uvedené nemovité věci k hospodaření příspěvkové organizaci Správa a údržba silnic Ústeckého kraje, příspěvková organizace, se sídlem organizace: Ruská 260, Dubí 3, PSČ: 417 03, IČO: 00080837.

Hlasování: pro: 44 proti: 0 zdržel se: 0 Návrh byl přijat

Společné hlasování k bodům: 18.1.1 - 18.1.15

13

Usnesení č. 051/27Z/2020

18.1 Nakládání s majetkem

Zastupitelstvo Ústeckého kraje po projednání

rozhoduje

dle § 36 písm. a) zákona č. 129/2000 Sb., o krajích (krajské zřízení), ve znění pozdějších předpisů, o nákupu (nabytí) nemovitých věcí do vlastnictví Ústeckého kraje od obce Málkov se sídlem Zelená 3, PSČ 431 02 Málkov, IČO: 00262013, a to:

- pozemek: p. č. 1059/76 o výměře 48 m², druh pozemku: ostatní plocha, způsob využití: silnice (oddělen z pozemku p. č. 1059/6 o výměře 417 m² geometrickým plánem č. 238-7066/2018 ze dne 3. 7. 2018)

obec Málkov, k. ú. Vysoká u Chomutova, zapsaný na LV č. 1 u Katastrálního úřadu pro Ústecký kraj, Katastrální pracoviště Chomutov,

- pozemek: p. č. 482/7 o výměře 64 m², druh pozemku: ostatní plocha, způsob využití: silnice (oddělen z pozemku p. č. 482/2 o výměře 337 m² geometrickým plánem č. 533-62/2018 ze dne 25. 5. 2018),

- pozemek: p. č. 482/8 o výměře 17 m², druh pozemku: ostatní plocha, způsob využití: silnice (oddělen z pozemku p. č. 482/2 o výměře 337 m² geometrickým plánem č. 533-62/2018 ze dne 25. 5. 2018)

dne 25. 5. 2018),

- pozemek: p. č. 482/9 o výměře 6 m², druh pozemku: ostatní plocha, způsob využití: silnice (oddělen z pozemku p. č. 482/2 o výměře 337 m² geometrickým plánem č. 533-62/2018 ze dne 25. 5. 2018),

- pozemek: p. č. 483/3 o výměře 161 m², druh pozemku: ostatní plocha, způsob využití: silnice (oddělen z pozemku p. č. 483 o výměře 258 m² geometrickým plánem č. 533-62/2018 ze dne 25. 5. 2018),

obec Málkov, k. ú. Zelená, zapsaných na LV č. 1 u Katastrálního úřadu pro Ústecký kraj, Katastrální pracoviště Chomutov za kupní cenu 17.760,- Kč (60,- Kč/m² viz důvodová zpráva) a předání uvedených nemovitých věcí k hospodaření příspěvkové organizaci Správa a údržba silnic Ústeckého kraje, příspěvková organizace, se sídlem organizace: Ruská 260, Dubí 3, PSČ: 417 03, IČO: 00080837.

Hlasování: pro: 44 proti: 0 zdržel se: 0 Návrh byl přijat

Společné hlasování k bodům: 18.1.1 - 18.1.15

14

Usnesení č. 052/27Z/2020

18.1 Nakládání s majetkem

Zastupitelstvo Ústeckého kraje po projednání

rozhoduje

dle § 36 písm. a) zákona č. 129/2000 Sb., o krajích (krajské zřízení), ve znění pozdějších předpisů, o nákupu (nabytí) nemovitých věcí do vlastnictví Ústeckého kraje od obce Málkov se sídlem Zelená 3, PSČ 431 02 Málkov, IČO: 00262013, a to:

- pozemek: p. č. 778/1 o výměře 1151 m², druh pozemku: ostatní plocha, způsob využití: ostatní komunikace

obec Málkov, k. ú. Málkov u Chomutova, zapsaný na LV č. 1 u Katastrálního úřadu pro Ústecký kraj, Katastrální pracoviště Chomutov,

- pozemek: p. č. 411/24 o výměře 48 m², druh pozemku: ostatní plocha, způsob využití: silnice (oddělen z pozemku p. č. 411/7 o výměře 1583 m² geometrickým plánem č. 420-60/2018 ze dne 31. 5. 2018),

- pozemek: p. č. 420/3 o výměře 13 m², druh pozemku: ostatní plocha, způsob využití: silnice (oddělen z pozemku p. č. 420/1 o výměře 93 m² geometrickým plánem č. 425-033/2018 ze dne 12. 7. 2018),

- pozemek: p. č. 780/3 o výměře 46 m², druh pozemku: ostatní plocha, způsob využití: silnice (oddělen z pozemku p. č. 780/2 o výměře 6281 m² geometrickým plánem č. 423-7068/2018 ze dne 29. 6. 2018),

obec Málkov, k. ú. Málkov u Chomutova, zapsaných na LV č. 1 u Katastrálního úřadu pro Ústecký kraj, Katastrální pracoviště Chomutov za kupní cenu 75.480,- Kč (60,- Kč/m² viz důvodová zpráva) a předání uvedených nemovitých věcí k hospodaření příspěvkové organizaci Správa a údržba silnic Ústeckého kraje, příspěvková organizace, se sídlem organizace: Ruská 260, Dubí 3, PSČ: 417 03, IČO: 00080837.

Hlasování: pro: 44 proti: 0 zdržel se: 0 Návrh byl přijat

Společné hlasování k bodům: 18.1.1 - 18.1.15

15

Usnesení č. 053/27Z/2020

18.1 Nakládání s majetkem

Zastupitelstvo Ústeckého kraje po projednání

rozhoduje

o uzavření Dodatku č. 1 Smlouvy o výpůjčce č. 19/SML2346/SoV/MAJ, sbírky historických vozidel, mezi Ústeckým krajem a ***** , dle přílohy č. 7.1 tohoto usnesení.

Hlasování: pro: 44 proti: 0 zdržel se: 0 Návrh byl přijat

Společné hlasování k bodům: 18.1.1 - 18.1.15

Usnesení č. 054/27Z/2020

19.1 Informace o výši skutečně vyčerpaných finančních prostředků z úvěru Ústeckého kraje 2017 - 2021 k 31. 12. 2019

Zastupitelstvo Ústeckého kraje po projednání

bere na vědomí

přehled čerpání finančních prostředků z úvěru Ústeckého kraje 2017 – 2021 dle tabulky, která je přílohou č. 1 tohoto materiálu.

Hlasování: pro: 43 proti: 0 zdržel se: 0 Návrh byl přijat

Usnesení č. 055/27Z/2020

20.1 Dotační program „Podpora sociálních služeb v rámci projektu POSOSUK 2“

Zastupitelstvo Ústeckého kraje po projednání

A) bere na vědomí

informace obsažené v důvodové zprávě a v přílohách č. 1 - 4 tohoto usnesení,

B) rozhoduje

dle § 36 písm. c) zákona č. 129/2000 Sb., o krajích (krajské zřízení), ve znění pozdějších předpisů, a v souladu s § 101a zákona č. 108/2006 Sb., o sociálních službách, ve znění pozdějších předpisů, o poskytnutí dotace z dotačního programu v rámci projektu „Podpora sociálních služeb v Ústeckém kraji 2“, registrační číslo CZ.03.2.60/0.0/0.0/15_005/0005703 subjektům poskytujícím sociální služby ve stanovené výši dle přílohy č. 2 tohoto usnesení a o uzavření dodatku ke Smlouvě o poskytnutí neinvestiční dotace na podporu sociálních služeb a dodatku k Pověření Ústeckého kraje se subjekty uvedenými v příloze č. 2 tohoto usnesení,

C) schvaluje

- 1) revizi Metodiky Ústeckého kraje pro poskytování finanční podpory poskytovatelům sociálních služeb v rámci programu „Podpora sociálních služeb v rámci projektu POSOSUK 2“ dle přílohy č. 1 tohoto usnesení,
- 2) vzor dodatku ke Smlouvě o poskytnutí neinvestiční dotace na podporu sociálních služeb dle přílohy č. 3 tohoto usnesení a vzor dodatku k Pověření Ústeckého kraje dle přílohy č. 4 tohoto usnesení,

D) ukládá

Mgr. Ing. Miroslavu Andrtovi, členu rady Ústeckého kraje, zabezpečit veškeré potřebné úkony k uzavření dodatku ke Smlouvě o poskytnutí neinvestiční dotace na podporu sociálních služeb a dodatku k Pověření Ústeckého kraje k zajištění dostupnosti poskytování sociálních služeb zařazených do základní sítě sociálních služeb Ústeckého kraje s podpořenými poskytovateli sociálních služeb dle bodu B) tohoto usnesení.

Termín: 31. 3. 2020

Hlasování: pro: 44 proti: 0 zdržel se: 0 Návrh byl přijat

Společné hlasování k bodům: 20.1 - 20.5

Usnesení č. 056/27Z/2020

20.2 Vyhlášení dotačního programu „Podpora rozvoje dobrovolnictví v Ústeckém kraji 2020“

Zastupitelstvo Ústeckého kraje po projednání

A) rozhoduje

o vyhlášení dotačního programu „Podpora rozvoje dobrovolnictví v Ústeckém kraji 2020“ dle přílohy č. 1 – 6 tohoto usnesení.

B) ukládá

Mgr. Ing. Miroslavu Andrtovi, členu Rady Ústeckého kraje, zajistit zveřejnění dotačního programu „Podpora rozvoje dobrovolnictví v Ústeckém kraji“ v termínu do 20. 3. 2020.

Hlasování: pro: 44 proti: 0 zdržel se: 0 Návrh byl přijat

Společné hlasování k bodům: 20.1 - 20.5

Usnesení č. 057/27Z/2020

20.3 Prominutí penále poskytovatelům sociálních služeb

Zastupitelstvo Ústeckého kraje po projednání

A) bere na vědomí

informace obsažené v přílohách č. 1 – 3 předloženého materiálu,

B) schvaluje

povolit prominutí penále právnických osob:

a) Společně proti času, o.p.s., IČ: 228 00 522 - penále za porušení rozpočtové kázně vyměřeného Platebním výměrem ekonomického odboru ze dne 10. 12. 2019, č.j. KUUK/170212/2019/EK, JID 201519/2019/KUUK, na částku 1 523,- Kč, v souladu s ustanovením § 22 odst. 8 zákona č. 250/2000 Sb. o rozpočtových pravidlech územních rozpočtů, ve znění pozdějších předpisů, povolit prominutí penále v plné výši,

b) Městská pečovatelská služba s denním stacionářem Louny, příspěvková organizace, IČ: 602 75 847 - penále za porušení rozpočtové kázně vyměřeného Platebním výměrem

ekonomického odboru ze dne 7. 1. 2020, č.j. KUUK/002647/2020/EK, UID kuukes7a30926b, na částku 9 436,- Kč, v souladu s ustanovením § 22 odst. 8 zákona č. 250/2000 Sb. o rozpočtových pravidlech územních rozpočtů, ve znění pozdějších předpisů, povolit prominutí penále v plné výši,

c) Zdravotní sestry a pečovatelky s.r.o., IČ: 287 16 736 - penále za porušení rozpočtové kázně vyměřeného Platebním výměrem ekonomického odboru ze dne 14. 1. 2020, č.j. KUUK/008148/2020/EK, UID kuukes7a30aee7, na částku 3 059,- Kč, v souladu s ustanovením § 22 odst. 8 zákona č. 250/2000 Sb. o rozpočtových pravidlech územních rozpočtů, ve znění pozdějších předpisů, povolit prominutí penále v plné výši.

Hlasování: pro: 44 proti: 0 zdržel se: 0 Návrh byl přijat

Společné hlasování k bodům: 20.1 - 20.5

Usnesení č. 058/27Z/2020

20.4 Žádost o převod finančních prostředků – malý dotační program 2020

Zastupitelstvo Ústeckého kraje po projednání

A) bere na vědomí

informace obsažené v přílohách č. 1 – 2 předloženého materiálu,

B) rozhoduje

dle § 36 písm. c) zákona č. 129/2000 Sb., o krajích (krajské zřízení), ve znění pozdějších předpisů, o vyhovění žádosti poskytovatele sociálních služeb Farní charita Litoměřice o převodu poskytnuté dotace ve výši 4 330,- Kč na sociální službu odlehčovací služby (ID 2417772) ze sociální služby týdenní stacionáře (ID 5488355)

C) ukládá

Mgr. Ing. Miroslavu Andrtovi, členu Rady Ústeckého kraje, zajistit potřebné kroky k uzavření Dodatku č. 1 ke smlouvě s poskytovatelem sociálních služeb dle přílohy č. 2 předloženého materiálu,

Termín: 31. 3. 2020

Hlasování: pro: 44 proti: 0 zdržel se: 0 Návrh byl přijat

Společné hlasování k bodům: 20.1 - 20.5

Usnesení č. 059/27Z/2020

20.5 Strategie prevence závislostí Ústeckého kraje na období 2020-2023

Zastupitelstvo Ústeckého kraje po projednání

A) rozhoduje

dle § 37 zákona 129/2000 Sb., o krajích (krajské zřízení), ve znění pozdějších předpisů, o schválení Strategie prevence závislostí Ústeckého kraje na období 2020-2023 uvedené v příloze č. 1 tohoto usnesení

B) ukládá

Mgr. Ing. Miroslavu Andrtovi, členu Rady Ústeckého kraje, zajistit zveřejnění schválené

Strategie prevence závislosti Ústeckého kraje na období 2020-2023,
Termín: 31. 3. 2020

Hlasování: pro: 44 proti: 0 zdržel se: 0 Návrh byl přijat

Společné hlasování k bodům: 20.1 - 20.5

Seznam příloh:

bod 11.3 příloha 1.pdf	k usnesení č. 015/27Z/2020	Zásady pro poskytování účelových finančních prostředků v rámci Fondu Ústeckého kraje (nové znění s již zapracovaným návrhem změn).
bod 11.3 příloha 3.pdf	k usnesení č. 015/27Z/2020	Vzor veřejnoprávní smlouvy o poskytnutí investiční/neinvestiční dotace bez vyznačených změn
Bod 11.4 příloha 1.pdf	k usnesení č. 016/27Z/2020	Dotační program " Inovační vouchery Ústeckého kraje 2020"
bod 11.6 příloha 2.pdf	k usnesení č. 018/27Z/2020	Text Deklarace Zdravý Ústecký kraj
Bod 11.7 příloha 1.pdf	k usnesení č. 019/27Z/2020	Seznam doporučených žadatelů k podpoře z dotačního programu Asistenční vouchery Ústeckého kraje
bod 12.1 příloha 4.pdf	k usnesení č. 020/27Z/2020	Hodnoticí tabulka žádostí o poskytnutí dotace v programu „Podpora vybraných služeb zdravotní péče 2020“ – poskytnutí dotace v kompetenci ZÚK
bod 12.2 příloha 1.pdf	k usnesení č. 021/27Z/2020	Dohoda o narovnání
bod 13.1 příloha 1.pdf	k usnesení č. 022/27Z/2020	Dodatek č. 67 zřizovací listiny SUS
bod 14.1 příloha 1.pdf	k usnesení č. 023/27Z/2020	Dotatky zřizovacích listin č.j.: 11/2001, 37/2001, 108/2001, 140/2001, 144/2001
bod 14.3 příloha 1.pdf	k usnesení č. 025/27Z/2020	Dotační program „Podpora talentovaných mladých sportovců 2020“
bod 14.3 příloha 2.pdf	k usnesení č. 025/27Z/2020	Vzor smlouvy o poskytnutí neinvestiční dotace
bod 14.3 příloha 3.pdf	k usnesení č. 025/27Z/2020	Vzor žádosti o účelovou neinvestiční dotaci
bod 14.3 příloha 4.pdf	k usnesení č. 025/27Z/2020	Vzor závěrečné zprávy a finančního vypořádání projektu
bod 16.1 příloha č. 7.pdf	k usnesení č. 028/27Z/2020	Závěrečná zpráva „Institucionální podpora Ústeckého kraje na dlouhodobý koncepční rozvoj Ústavu archeologické památkové péče severozápadních Čech, v.v.i. na roky 2015-2019“
bod 16.2 příloha 3.pdf	k usnesení č. 029/27Z/2020	Smlouva o poskytnutí neinvestiční dotace

bod 16.3 priloha 1.pdf	k usnesení č. 030/27Z/2020	Hlavní úkoly veřejné výzkumné instituce Ústeckého kraje Ústav archeologické památkové péče severozápadních Čech, v. v. i. pro rok 2020, financované z institucionální podpory výzkumu a vývoje Ústeckého kraje
bod 17.1 priloha 1.pdf	k usnesení č. 031/27Z/2020	Aktualizovaný vzor smlouvy Programu pro rozvoj eko-agro oblastí v
bod 17.1 priloha 2.pdf	k usnesení č. 031/27Z/2020	Aktualizovaný vzor smlouvy Programu podpory rozvoje zemědělství a
Bod 17.2 priloha 3.pdf	k usnesení č. 032/27Z/2020	Dodatek č. 1 včetně přílohy č. 1 – položkového rozpočtu (totožného s přílohou č. 7 materiálu) – spoluúčast Ústeckého kraje 13,44 % Dodatek č. 1 včetně přílohy č. 1 – položkového rozpočtu (totožného s přílohou č. 7 materiálu) – spoluúčast Ústeckého kraje 13,44 %
Bod 17.5 priloha 4.pdf	k usnesení č. 035/27Z/2020	Dodatek č.3
Bod 17.5 priloha 8.pdf	k usnesení č. 035/27Z/2020	Dodatek č.3
bod 17.6 priloha 2.pdf	k usnesení č. 036/27Z/2020	Dodatek č. 1 ke sml. 19/SML3039/01/SoPD/ZPZ
bod 17.6 priloha 4.pdf	k usnesení č. 036/27Z/2020	Dodatek č. 1 ke sml. 19/SML3042/01/SoPD/ZPZ
bod 17.6 priloha 6.pdf	k usnesení č. 036/27Z/2020	Dodatek č. 1 ke sml. 19/SML3059/01/SoPD/ZPZ
bod 17.7 priloha 3.pdf	k usnesení č. 037/27Z/2020	Opravený soupis žadatelů schválených ZÚK
bod 18.1 priloha 2.2.pdf	k usnesení č. 048/27Z/2020	smlouva
bod 18.1 priloha 7.1.pdf	k usnesení č. 053/27Z/2020	dodatek č. 1 ke smlouvě o výpůjčce
bod 20.1 priloha 1.pdf	k usnesení č. 055/27Z/2020	Revize metodiky POSOSUK 2
bod 20.1 priloha 2.pdf	k usnesení č. 055/27Z/2020	Přehled subjektů včetně návrhu dotace pro rok 2020 a částky k doplacení první splátky
bod 20.1 priloha 3.pdf	k usnesení č. 055/27Z/2020	Dodatek ke smlouvě o poskytnutí neinvestiční dotace - VZOR
bod 20.1 priloha 4.pdf	k usnesení č. 055/27Z/2020	Dodatek k Pověření Ústeckého kraje - VZOR
bod 20.2 priloha 1.pdf	k usnesení č. 056/27Z/2020	Vyhlášení dotačního programu Podpora rozvoje dobrovolnictví v Ústeckém kraji
bod 20.2 priloha 2.pdf	k usnesení č. 056/27Z/2020	Žádost o dotaci
bod 20.2 priloha 3.pdf	k usnesení č. 056/27Z/2020	Čestné prohlášení
bod 20.2 priloha 4.pdf	k usnesení č. 056/27Z/2020	Čestné prohlášení de minimis
bod 20.2 priloha 5.pdf	k usnesení č. 056/27Z/2020	Smlouva o poskytnutí dotace

bod 20.2 priloha 6.pdf	k usnesení č. 056/27Z/2020	Závěrečná zpráva a vyúčtování dotace
bod 20.5 priloha 1.pdf	k usnesení č. 059/27Z/2020	Strategie prevence závislostí 2020-2023

ÚSTECKÝ KRAJ

ZÁSADY PRO POSKYTOVÁNÍ ÚČELOVÝCH FINANČNÍCH PROSTŘEDKŮ V RÁMCI FONDU ÚSTECKÉHO KRAJE

Čl. 1

Úvodní ustanovení

- 1 Ústecký kraj zřídil usnesením Zastupitelstva Ústeckého kraje č. 10/18Z/2007 ze dne 28. 2. 2007, ve znění jeho změny schválené usnesením Zastupitelstva Ústeckého kraje č. 21/27Z/2011 ze dne 21. 12. 2011, v souladu s § 5 odst. 1 zákona č. 250/2000 Sb., o rozpočtových pravidlech územních rozpočtů, ve znění pozdějších předpisů, peněžní Fond Ústeckého kraje (dále jen „Fond“).

Čl. 2

Účel a tvorba Fondu

- 2.1 Hlavním účelem Fondu je vyčlenění finančních prostředků na zabezpečení financování neziskových akcí a činnosti organizací a jednotlivců, které nelze financovat v rámci dotačních programů Ústeckého kraje, nebo u kterých tento způsob není vhodný. Jedná se zejména o zabezpečení financování obecně prospěšné činnosti na území Ústeckého kraje se zaměřením zejména na následující oblasti:
 - a) podpora individuálních akcí regionálního a nadregionálního významu, individuální podpora složek Integrovaného záchranného systému ÚK, a podpora činnosti neziskových organizací, které svým zaměřením přispívají k dlouhodobé propagaci a zvýšení prestiže Ústeckého kraje, mikroregionů, jednotlivých měst a obcí Ústeckého kraje, jsou zaměřeny na zlepšení životních a kulturních podmínek všech obyvatel a návštěvníků Ústeckého kraje, podporují rozvoj dětí a mládeže, jsou zaměřeny na volnočasové aktivity seniorů a směřují na podporu sportovního vyžití s možností zapojení celé široké veřejnosti,
 - b) individuální podpora revitalizace a resocializace území dotčeného těžbou hnědého uhlí, týkající se okresů Ústí nad Labem, Teplice, Most a Chomutov,
 - c) finanční dary v případě mimořádných nebo významných událostí.
- 2.2 Fond se tvoří:
 - přidělem z rozpočtu kraje ve výši schválené Zastupitelstvem Ústeckého kraje,
 - podporou (např. příspěvky, dotace, dary) od jiných subjektů poskytnuté Ústeckému kraji,
 - úroky z prostředků Fondu na zvláštním bankovním účtu,
 - vrácením finančních prostředků od příjemců dotace (nevyčerpané částky, penále, sankce).
- 2.3 Z Fondu nelze financovat akce a činnosti příspěvkových organizací, jejichž zřizovatelem je Ústecký kraj.

Čl. 3 Hospodaření s Fondem

- 3.1 Návrh rozpočtu Fondu je zpracován jako výčet oblastí podpor s předpokládaným finančním objemem a takto je projednán v orgánech kraje. Výši přidělu z rozpočtu kraje schvaluje Zastupitelstvo Ústeckého kraje.
- 3.2 Správcem Fondu je odbor strategie, přípravy a realizace projektů Krajského úřadu Ústeckého kraje, administrujícím odborem a příkazcem operace je ten odbor Krajského úřadu Ústeckého kraje, do jehož gesce spadá oblast podpory.
- 3.3 Poskytování účelových finančních prostředků z Fondu je prováděno ve formě příspěvku na akci nebo činnost (dále jen „Příspěvek“), a to na základě uzavřené veřejnoprávní Smlouvy o poskytnutí dotace nebo Smlouvy o poskytnutí daru, a to dle povahy Příspěvku (dále jen „Smlouva“), za jejíž zpracování je odpovědný administrující odbor.
- 3.4 Příspěvkem ve smyslu těchto Zásad jsou účelové finanční prostředky poskytnuté z Fondu a dle své povahy mohou být buď dotací nebo darem, a to ve smyslu příslušných ustanovení zákon obsahujících úpravu poskytování dotací a darů.
- 3.5 Prostředky Fondu se ukládají a sledují na samostatném bankovním účtu Ústeckého kraje. Správu tohoto účtu zabezpečuje ekonomický odbor Krajského úřadu Ústeckého kraje, který zodpovídá za účtování a převody finančních prostředků do zdrojů Fondu a provádí převody finančních prostředků příjemcům Příspěvků na základě pokynu k veřejnému výdaji.
- 3.6 O použití finančních prostředků z Fondu je rozhodováno v souladu se zákonem č. 129/2000 Sb., o krajích (krajské zřízení), ve znění pozdějších předpisů.
- 3.7 Zpracování podkladů pro rozhodnutí příslušného orgánu samosprávy o poskytnutí Příspěvku zajišťuje administrující odbor. V návrhu usnesení vymezí, jestli je Příspěvek dotací nebo darem.
- 3.8 Příspěvek je poskytován formou bezhotovostního převodu na bankovní účet příjemce Příspěvku nejpozději do 30 dnů od uzavření Smlouvy. Příspěvkové organizaci obce je příspěvek poskytnut prostřednictvím bankovního účtu jejího zřizovatele.
- 3.9 Prostředky Fondu jsou používány na úhrady výdajů spojených s vedením zvláštního bankovního účtu a realizaci transakcí z účtu Fondu.

Čl. 4 Podmínky pro poskytnutí Příspěvku

- 4.1 Žadatel o Příspěvek je povinen předložit písemnou žádost, mimo žádosti o Příspěvek administrovaný odborem SPRP, kdy je předkládána elektronická žádost s následným doručením písemné verze žádosti postupem dle čl. 5 Zásad a mimo případů podpory „*mimořádných nebo významných událostí*“ zmíněných v bodě 2.1 c) těchto Zásad.
- 4.2 Povinné náležitosti žádosti:

- údaje o žadateli (*fyzická osoba* – jméno a příjmení, datum narození a adresa bydliště žadatele, je-li žadatel podnikatelem také IČO, bylo-li přiděleno, ~~a bankovní spojení~~; *právníká osoba* - název popř. obchodní firma, sídlo, IČO, bylo-li přiděleno, používané účetní období, ~~bankovní spojení~~, údaje o zastupující osobě a případně identifikační údaje zřizovatele),
- údaje o osobě odpovědné za zpracování žádosti (včetně kontaktu pro případ upřesnění žádosti),
- specifikace akce/činnosti (název projektu, účel, na který žadatel chce Příspěvek použít a doba, v níž má být dosaženo účelu, přesné datum a místo konání akce/akcí, odůvodnění žádosti - potřebnost projektu, výstupy projektu, v případě Příspěvku na činnost uvést zaměření činnosti, působnost v kraji atd.),
- přesná částka požadovaného Příspěvku, celkové náklady na akci/činnost (uvést, kolik činí celkový rozpočet akce/na činnost a kolik procent z celkových plánovaných uznatelných nákladů tvoří požadovaná částka,
- plánovaný nákladový rozpočet, rozpis celkových nákladů dle položek (celková částka a z toho hrazeno z Příspěvku), seznam dalších příspěvovatelů, sponzorů, vlastní zdroje financování, plánované příjmy projektu,
- informace o již dříve přijatých podporách poskytnutých Ústeckým krajem (název akce/činnosti, datum, poskytnutá částka),
- prohlášení o pravdivosti uvedených údajů v žádosti, o nečerpání a nepodání žádosti o finanční prostředky na totožný projekt z jiných finančních zdrojů Ústeckého kraje, o seznámení se s podmínkami poskytnutí Příspěvku,
- seznam případných příloh žádosti,
- den vyhotovení žádosti, identifikaci u osob zastupujících právnickou osobu s uvedením právního důvodu zastoupení a podpis osoby zastupující žadatele, v případě zastoupení na základě plné moci i plnou moc.
- Povinné přílohy:
 - čestné prohlášení o poskytnuté podpoře malého rozsahu (de minimis) a o přijatých podporách de minimis z jiného členského státu EU v rozhodném období,
 - čestné prohlášení o bezdlužnosti, včetně prohlášení, že se žadatelem nebylo zahájeno insolvenční řízení a že nebyla nařízena exekuce na jeho majetek,
 - kopie smlouvy o vedení běžného bankovního účtu,
 - kopie vyhotovení stanov (nestátní neziskové organizace, spolky aj.), a doklad o volbě nebo jmenování statutárního zástupce,
 - prohlášení právnické osoby k vlastnické struktuře zahrnující identifikaci
 - osob s podílem v této právnické osobě,
 - osob, v nichž má přímý podíl, a výši tohoto podílu,
 - souhlas zřizovatele příspěvkové organizace
- administrující odbor je oprávněn vyžádat další doplňující údaje či prohlášení k žádosti, např. položkový rozpočet ke stavebním pracím.

4.3 Akce/činnost, na kterou je požadován Příspěvek, nesmí být podporována z finančních zdrojů Ústeckého kraje a jeho přijetí nesmí být rovněž v rozporu s pravidly dalších forem veřejné podpory předmětné akce/činnosti, která byla žadateli poskytnuta či závazně přislíbena.

- 4.4 Žádosti jsou zasílány administrujícímu odboru na adresu Krajského úřadu Ústeckého kraje v termínech stanovených správcem Fondu. Administrující odbor předkládá žádosti k hodnocení pracovní skupině hejtmána, která je poradním orgánem hejtmána Ústeckého kraje. Stanovisko k hodnoceným žádostem, včetně kompletního seznamu hodnocených žádostí tak, aby rozhodnutí o poskytnutí/neposkytnutí bylo přezkoumatelné, je následně předkládáno radě kraje.
- 4.5 Maximální výše Příspěvků je u všech žadatelů 70% z celkových uznatelných nákladů akce/činnosti, mimo případů podpory „*mimořádných nebo významných událostí*“ zmíněných v bodě 2.1 c) těchto Zásad. Procentuální podíl Příspěvků je stanoven jako maximální a je závazným ukazatelem v rámci celkových uznatelných nákladů Projektů. Orgán kraje rozhodující o poskytnutí Příspěvků je oprávněn rozhodnout, že Příspěvek bude poskytnut do výše 100% celkových uznatelných nákladů akce. U investičních dotací je horní hranice poskytnutého příspěvku 1 000 000 Kč, u neinvestičních dotací je horní hranice poskytnutého příspěvku 500 000 Kč.
- 4.6 Maximální výše osobních nákladů je u všech žadatelů 40 % z celkových uznatelných nákladů akce.
- 4.7 **Uznatelný náklad** je nezbytný náklad, který byl uveden v žádosti, který není definován jako neuznatelný a splňuje všechny následující podmínky:
- vyhovuje zásadám efektivnosti, účelnosti a hospodárnosti
 - vznikl příjemci v přímé souvislosti s prováděním Projektů ve schváleném období realizace
 - byl uhrazen v období realizace Projektů
 - byl skutečně vynaložen a zachycen v účetnictví příjemce Příspěvků na jeho účetních dokladech, je identifikovatelný, ověřitelný a podložený prvotními podpůrnými doklady.

Neuznatelný náklad je náklad na:

- jakékoliv provize
- odměnu zpracovateli žádosti o Příspěvek
- daň z přidané hodnoty nebo její část, pokud existuje zákonný nárok na její odpočet
- manka, škody
- sankční poplatky, pokuty, úroky a penále, případně další sankční výdaje, ať už jsou sjednané ve smlouvách nebo vznikající z jiných příčin
- opatření pro možné budoucí ztráty nebo dluhy
- pořízení dlouhodobého a krátkodobého finančního majetku
- ztráty z devizových kurzů
- nájemné s následnou koupí (leasing)
- cestovné nad rámec zákona č. 262/2006 Sb., zákoník práce, ve znění pozdějších předpisů, pro zaměstnavatele, který je uveden v § 109 odst. 3 tohoto právního předpisu
- výdaje nesouvisející s realizací projektu
- finanční odměny účastníkům za umístění v soutěžích a akcích podobného charakteru
- alkohol jako součást občerstvení resp. cateringových služeb

4.8 Pokud nebude žádosti vyhověno, a to i částečně, sdělí administrující odbor bez zbytečného odkladu žadateli, že jeho žádosti nebylo (částečně) vyhověno a důvod nevyhovění žádosti.

4.9 Na poskytnutí Příspěvku není právní nárok.

4.10 Je-li realizovaným projektem dosažen dle finančního vypořádání Příspěvku zisk (příjmy převyšující výdaje (náklady) projektu) je taková skutečnost důvodem pro vrácení poměrné části Příspěvku příjemcem. Částka, kterou je příjemce povinen vrátit, se stanoví procentním podílem na zisku, přičemž tento podíl odpovídá výši závazného ukazatele uvedeného ve Smlouvě, nejvýše však do výše poskytnutého Příspěvku.

Čl. 5

Způsob podání žádosti o Příspěvek administrovaný odborem SPRP

5.1 Předkládání žádosti o Příspěvek je možné výhradně elektronickou formou s následným doručením písemností. Žádost o poskytnutí dotace se podává vyplněním a odesláním elektronického formuláře dostupného na adrese <https://www.kr-ustecky.cz/individualni-dotace/ds-100275/p1=204744>. Elektronický formulář žádosti je žadatelům přístupný od 1. 1. 2019. Po elektronickém odeslání formuláře bude každé žádosti přiřazeno jedinečné pořadové číslo. Podepsaná písemná verze žádosti se všemi povinnými přílohami musí být doručena prostřednictvím pošty, kurýrem nebo osobně v úředních hodinách na podatelnu Krajského úřadu Ústeckého kraje. Zalepenou obálku je třeba označit:

a) adresou: Krajský úřad Ústeckého kraje

Odbor strategie, přípravy a realizace projektů

Velká Hradební 3118/48

400 02 Ústí nad Labem

b) plným jménem a adresou žadatele a pořadovým číslem žádosti vygenerovaným elektronickou aplikací

c) textem "Neotvírat – žádost o individuální dotaci".

5.2 Bude-li prostřednictvím elektronické aplikace odeslána více než jedna elektronická žádost se stejným názvem, bude do hodnocení přijata pouze ta žádost, která bude doložena podepsanou písemnou verzí s povinnými přílohami, ostatní žádosti budou vyřazeny.

5.3 Z dalšího hodnocení budou vždy vyřazeny žádosti v případech kdy:

a) bude podána pouze elektronická žádost a nebude následně dodána písemná verze žádosti s přílohami;

b) bude podána pouze písemná žádost a nebude podána elektronicky.

5.4 Pokud bude žádost podaná řádně v souladu s těmito zásadami, ale bude vykazovat jiné formální či obsahové nedostatky, bude žadatel vyzván k jejich odstranění či doplnění v termínu určeném poskytovatelem.

Za správnost a úplnost žádosti vždy zodpovídá žadatel.

Čl. 6

Smlouva

6.1 Na základě rozhodnutí příslušného orgánu kraje o poskytnutí Příspěvku z Fondu uzavře Ústecký kraj s příjemcem příspěvku Smlouvu dle obecně závazných právních předpisů. Smlouvu za Ústecký kraj podepisuje hejtman kraje nebo uvolněný zastupitel na základě pověření Rady Ústeckého kraje.

6.2 Smlouva v případě poskytnutí dotace obsahuje (povinné náležitosti dle zákona č. 250/2000 Sb.):

- název, sídlo, IČO poskytovatele,
- jméno a příjmení, datum narození a adresu bydliště u fyzických osob (u podnikatelů případně i IČO, bylo-li přiděleno), název, popř. obchodní firmu, sídlo a IČO u právnické osoby,
- číslo bankovního účtu poskytovatele a příjemce Příspěvků,
- výši poskytovaného Příspěvků,
- podmínky, za kterých se Příspěvek poskytuje,
- účel, na který je Příspěvek určen,
- dobu, v níž má být stanového účelu dosaženo,
- způsob čerpání Příspěvků,
- podmínky, které je příjemce povinen při použití peněžních prostředků splnit,
- způsob a termín finančního vypořádání (vyúčtování) Příspěvků
- lhůty a podmínky vrácení Příspěvků v případě neplnění smluvních podmínek včetně výše sankcí,
- podmínky pro výpověď či zrušení Smlouvy,
- případně další podmínky související s účelem, na nějž byl Příspěvek poskytnut, a které je příjemce povinen dodržet,
- je-li příjemce Příspěvků právnická osoba, povinnosti příjemce v případě přeměny nebo zrušení právnické osoby s likvidací,
- den podpisu Smlouvy smluvními stranami a jejich podpisy.
- V případě poskytnutí daru bude smlouva uzavřena v souladu s ust. § 2055 a násl. Zákona č. 89/2012 Sb., občanský zákoník, ve znění pozdějších předpisů.

~~6.3 O prodloužení lhůt, obsažených ve Smlouvě, rozhodne na základě odůvodněné žádosti příjemce Příspěvků hejtmán Ústeckého kraje. O svém rozhodnutí informuje příslušný orgán kraje, který rozhodl o poskytnutí Příspěvků, na jeho nejbližším zasedání.~~

~~6.4.6.3~~ Ústecký kraj v souladu s ustanovením § 10d zákona č. 250/2000 Sb., o rozpočtových pravidlech územních rozpočtů, ve znění pozdějších předpisů, s účinností od 1. 7. 2015 zveřejní po dobu 3 let uzavřenou veřejnoprávní smlouvu o poskytnutí dotace (nad 50 000 Kč) a její dodatky na své úřední desce způsobem umožňující dálkový přístup, pokud nebude postupováno podle následujícího odstavce.

Smlouva, na základě které bude poskytnut Příspěvek vyšší než 50 000 Kč, či bude tato hranice překročena uzavřeným dodatkem ke smlouvě, bude včetně všech jejích dodatků zveřejněna v souladu s § 3 odst. 2 písm. i) a § 8 odst. 5 písm. a) zákona č. 340/2015 Sb., o zvláštních podmínkách účinnosti některých smluv, uveřejňování těchto smluv a o registru smluv (zákon o registru smluv) v registru smluv.

Čl. 7

Povinnosti příjemce Příspěvků

7.1 Příjemce Příspěvků je povinen poskytnuté prostředky Fondu použít v souladu s podmínkami uzavřené Smlouvy.

7.2 Příjemce Příspěvků se zavazuje uvádět na všech podkladech včetně originálů účetních dokladů souvisejících s akcí nebo činností, že byl „Projekt podpořen Ústeckým krajem“.

Podklady a originály účetních dokladů hrazených z dotace budou označeny větou „Hrazeno z dotace č. ...“.

- 7.3 Příjemce Příspěvků je povinen zaslat „Závěrečnou zprávu a finanční vypořádání dotace (závěrečné vyúčtování)“ ve lhůtě stanovené ve Smlouvě.
- 7.4 Příjemce Příspěvků je povinen na základě žádosti poskytovatele doplnit ve stanovené lhůtě náležitosti vyúčtování.
- 7.5 Příjemce Příspěvků je povinen zajistit publicitu akce/činnosti dle příslušného ustanovení Smlouvy.

Čl. 8 **Závěrečná ustanovení.**

- 8.1 Způsob použití účelových finančních prostředků Fondu podléhá kontrole orgánů Ústeckého kraje. Každoročně je Zastupitelstvu Ústeckého kraje předkládána zpráva včetně přehledu o čerpání prostředků z Fondu zpracovaná správcem Fondu. Tato zpráva je předkládána spolu se zprávou o závěrečném účtu Ústeckého kraje za uplynulý kalendářní rok.
- 8.2 Výjimku z těchto Zásad schvaluje Rada nebo Zastupitelstvo Ústeckého kraje; výjimku může schválit ten orgán, který je podle příslušných ustanovení zákona č. 129/2000 Sb., o krajích (krajské zřízení), ve znění pozdějších předpisů, oprávněn rozhodnout o poskytnutí dotace/daru.
- 8.3 Tyto Zásady byly schváleny usnesením Zastupitelstva Ústeckého kraje č. ~~044/16Z/2018~~ ze dne ~~10. 12. 2018~~ 9.3.2020, nabývají platnosti dnem jejich schválení a účinnosti dnem ~~1. 1. 2019~~ 10. 3. 2020. Zásady ruší Zásady pro poskytování účelových finančních prostředků v rámci Fondu Ústeckého kraje schválené Zastupitelstvem Ústeckého kraje č. ~~044/16Z/2018~~ ~~039/9Z/2017~~ ze dne ~~—~~ 10. 12. 2018 ~~11. 12. 2017~~, včetně jejich úpravy dle usnesení č. 016/19Z/2019 ze dne 29. 4. 2019.

V Ústí nad Labem, dne

Oldřich Bubeníček
hejtman Ústeckého kraje



Ústecký kraj

Krajský úřad

Číslo smlouvy u poskytovatele:

Číslo smlouvy u příjemce:

SMLOUVA O POSKYTNUTÍ NEINVESTIČNÍ/INVESTIČNÍ DOTACE **z Fondu Ústeckého kraje**

uzavřená dle ust § 10a zákona č. 250/2000 Sb., o rozpočtových pravidlech územních rozpočtů, ve znění pozdějších předpisů dále jen „zákon č. 250/2000 Sb.“).

Smluvní strany

Poskytovatel:

Ústecký kraj

Sídlo: Velká Hradební 3118/48, 400 02 Ústí nad Labem
Zastoupený: PhDr. Martinem Klikou, MBA, DBA, 1. náměstkem hejtmána Ústeckého kraje, na základě pověření dle usnesení Rady Ústeckého kraje č. 016/69R/2019 ze dne 22. 5. 2019

Kontaktní osoba: Ing. Iva Tomešová, vedoucí oddělení projektů, odbor strategie, přípravy a realizace projektů Krajského úřadu Ústeckého kraje
E-mail/telefon: tomesova.i@kr-ustecky.cz/ 475 657 734
IČ: 70892156
DIČ: CZ70892156
Bank. spojení: Česká spořitelna, a.s.
číslo účtu: 2500762/0800

a

Příjemce (název/obchodní firma/jméno a příjmení):

Sídlo/bydliště: (právnícká osoba/fyzická osoba)
Zastoupený:(Jméno, funkce osoby, která příjemce zastupuje)

IČ/datum narození: (právnícká osoba, podnikající fyzická osoba/fyzická osoba)
DIČ:
Bank. spojení:
číslo účtu:

zapsaný v obchodním rejstříku u, pod sp. zn. / v rejstříku
u úřadu v / v evidenci v

uzavírají níže uvedeného dne, měsíce a roku tuto

SMLOUVU O POSKYTNUTÍ NEINVESTIČNÍ/INVESTIČNÍ
DOTACE k realizaci projektu „.....“ (dále jen

„smlouva“)

Preambule

Pro účely poskytování podpory byly schváleny Zásady pro poskytování účelových finančních prostředků v rámci Fondu Ústeckého kraje, a to usnesením Zastupitelstva Ústeckého kraje č. ze dne 9. 3. 2020 (dále jen „Zásady“). Smlouva se uzavírá v souladu s výše uvedenými Zásadami, které jsou pro příjemce závazné ve věcech touto smlouvou neupravených.

Článek I.

Poskytnutí dotace

Účel, na který je dotace určena, a výše dotace

1. **Poskytovatel** na základě této smlouvy a v souladu s usnesením Rady/Zastupitelstva Ústeckého kraje č. ze dne poskytuje příjemci **investiční/neinvestiční** dotaci ve výši Kč (slovy: korun českých) z **Fondu Ústeckého kraje** za účelem realizace akce či činnosti uvedené v předložené žádosti ze dne s názvem „.....“ (dále jen „Projekt“).
2. **Var. 1 - Dotace nenaplnuje znaky veřejné podpory ve smyslu čl. 107 Smlouvy o fungování Evropské unie/ Dotace je slučitelnou podporou ve smyslu čl. 107 Smlouvy o fungování Evropské unie.***

Var. 2 - Dotace je poskytována za využití pravidla „de minimis“ ve smyslu NAŘÍZENÍ KOMISE (EU) č. 1407/2013 ze dne 18. 12. 2013 o použití článků 107 a 108 Smlouvy o fungování Evropské unie na podporu *de minimis* (zveřejněno v Úředním věstníku Evropské unie č.352/2013 na straně L). Poskytovatel uzavírá tuto smlouvu na základě následujícího prohlášení příjemce.

Příjemce prohlašuje, že ke dni uzavření této smlouvy se nezměnily okolnosti týkající se příjemcem přijatých podpor de minimis, jenž příjemce uvedl ve formuláři žádosti o dotaci a není mu známa překážka, která by bránila poskytnutí podpory de minimis dle výše uvedeného nařízení Evropské komise. ***

Poznámka * – ve smlouvě je třeba použít odpovídající text. Dotaci, která je neslučitelnou podporou, lze poskytnout pouze v případě, že jsou splněny podmínky příslušného pravidla de minimis. V takovém případě se ve smlouvě neužije text označený žlutým polem a značkou *, ale pouze text v zeleném poli označeném značkou **.**

Článek II.

Doba, v níž má být stanoveného účelu dosaženo, účinnost uznatelných nákladů

Příjemce se zavazuje dokončit Projekt nejpozději do (termín finančního ukončení Projektu). Podmínkou uznatelnosti nákladů je jejich vynaložení a uhrazení příjemcem v období od do

Článek III.

Financování

1. Dotace je příjemci poskytnuta ve výši dle čl. I. odst. 1 smlouvy za účelem realizace předloženého Projektu, dle poskytovatelem odsouhlaseného rozpočtu všech plánovaných příjmů a výdajů (dále jen „plánovaný nákladový rozpočet“), a to v rozsahu v něm uvedeného procentuálního podílu dotace na úhradě plánovaných uznatelných

nákladů. Plánovaný nákladový rozpočet je součástí Žádosti o příspěvek z Fondu Ústeckého kraje předložené příjemcem.

2. Maximální výše osobních nákladů je 40 % z celkových uznatelných nákladů.
3. Jako závazný finanční ukazatel byl stanoven podíl dotace na celkových plánovaných uznatelných nákladech Projektu v maximální výši %. Závazný finanční ukazatel musí být dodržen ve vztahu k celkovým uznatelným nákladům Projektu za dodržení druhového členění plánovaného nákladového rozpočtu. Celková výše dotace, kterou poskytovatel příjemci podle této smlouvy poskytuje, je uvedena v čl. I. smlouvy. Celkové plánované uznatelné náklady Projektu podle žádosti činí Kč.
4. V případě vykázaného vyššího podílu dotace ve vztahu ke skutečným celkovým uznatelným nákladům realizovaného Projektu, než jaký byl stanoven jako závazný ukazatel (viz odst. 3 čl. III. smlouvy), je příjemce povinen prostředky, o které byl dohodnutý podíl dotace překročen, vrátit. Tyto prostředky příjemce poukáže zpět na účet poskytovatele, z něhož mu byly poskytnuty.
5. Případné vykázání zisku v rámci Projektu (příjmy převyšující výdaje (náklady) projektu) je důvodem pro vrácení dotace/ její části ve výši dle Čl. 4, odst. 4.10 Zásad.
6. Dotace je poskytnuta účelově (viz čl. I.) a lze ji použít pouze na úhradu uznatelných nákladů přímo souvisejících s realizací Projektu. Dotaci nelze použít na úhradu DPH, je-li příjemce plátcem DPH. Plátcům DPH je dotace poskytnuta pouze na plnění bez DPH.

Uznatelný náklad je nezbytný náklad, který splňuje všechny následující podmínky:

- vyhovuje zásadám efektivnosti, účelnosti a hospodárnosti,
- vznikl příjemci v přímé souvislosti s prováděním Projektu ve schváleném období realizace,
- byl uhrazen v období realizace Projektu,
- byl skutečně vynaložen a zachycen v účetnictví příjemce dotace na jeho účetních dokladech, je identifikovatelný, ověřitelný a podložený prvotními podpurnými doklady.

Neuznatelný náklad je zejména náklad na:

- jakékoliv provize pro příjemce dotace,
 - odměna zpracovateli žádosti o příspěvek,
 - daň z přidané hodnoty nebo její část, pokud existuje zákonný nárok na její odpočet,
 - manka, škody,
 - sankční poplatky, pokuty, úroky a penále, případně další sankční výdaje, ať už jsou sjednané ve smlouvách nebo vznikající z jiných příčin,
 - opatření pro možné budoucí ztráty nebo dluhy,
 - pořízení dlouhodobého a krátkodobého finančního majetku,
 - ztráty z devizových kurzů,
 - nájemné s následnou koupí (leasing),
 - cestovné nad rámec zákona č. 262/2006 Sb., zákoník práce, ve znění pozdějších předpisů, pro zaměstnavatele, který je uveden v § 109 odst. 3 tohoto právního předpisu,
 - výdaje nesouvisející s realizací projektu,
 - finanční odměny účastníkům za umístění v soutěžích a akcích podobného charakteru,
 - alkohol jako součást občerstvení resp. cateringových služeb.
7. Dotace bude poskytnuta bezhotovostním převodem do 30 dnů od uzavření této smlouvy na bankovní účet **příjemce/účet zřizovatele příjemce** uvedený v záhlaví této smlouvy.

Článek IV. Povinnosti příjemce

Příjemce je povinen:

- a) Použít dotaci za účelem realizace předloženého Projektu, pro který byla dotace poskytnuta, a v souladu s podmínkami sjednanými v této smlouvě.
- b) Vynaložit prostředky určené na realizaci Projektu hospodárně, účelně a efektivně.
- c) Vést a sledovat prostředky poskytnuté dotací v odděleném účetnictví, vedeném v souladu se zákonem č. 563/1991 Sb., o účetnictví, ve znění pozdějších předpisů, a to jak z hlediska poskytnuté výše dotace, tak i z hlediska uznatelných nákladů celého Projektu.

Příjemce, který vede daňovou evidenci dle zákona č.586/1992 Sb., o daních z příjmů, ve znění pozdějších předpisů, je povinen zajistit podřízenou evidenci, ve které budou rozlišeny výdaje s konkrétní vazbou na Projekt.

- d) Dodržovat veškeré právní předpisy včetně zákona o veřejných zakázkách v platném a účinném znění.
- e) Je-li příjemce právnickou osobou, je povinen:
 - poskytnout poskytovateli veškeré informace o záměru likvidace nebo přeměny, které mohou dle poskytovatele ovlivnit podmínky a účel poskytnuté dotace,
 - zajistit, aby případné rozhodnutí o jeho likvidaci nebo přeměně podle příslušných právních předpisů bylo přijato až po předchozím souhlasu poskytovatele.
- f) Předložit **poskytovateli** závěrečnou zprávu a finanční vypořádání (závěrečné vyúčtování) všech nákladů a výnosů souvisejících s realizací projektu včetně poskytnuté dotace na elektronicky vyplněném formuláři „Závěrečná zpráva a finanční vypořádání dotace“ který je k dispozici na webových stránkách poskytovatele www.kr-ustecky.cz v sekci „Dotace a granty – Fond Ústeckého kraje- Individuální dotace“, a to **do 3 měsíců** od uplynutí lhůty stanovené v článku II.

Závěrečná zpráva musí obsahovat:

- označení příjemce dotace,
- číslo dotace (číslo smlouvy poskytovatele uvedené na 1. straně této smlouvy),
- popis realizace Projektu,
- přínos Projektu,
- celkové zhodnocení Projektu,
- finanční vypořádání poskytnuté dotace,
- doložení splnění publicity dle čl. VII,
- fotodokumentaci realizace Projektu.

Finanční vypořádání dotace musí obsahovat:

- přehled všech výnosů Projektu,
- přehled všech uznatelných nákladů Projektu, včetně kopií účetních dokladů a podkladů pro vystavení těchto dokladů a dokladů o provedených platbách, tj. výpis z účtu nebo výdajový pokladní doklad,
- přehled nákladů Projektu hrazených z dotace,
- kopie vydaných rozhodnutí správních úřadů, souvisejících s realizací Projektu,
- doklad o přijetí dotace (kopie výpisu z účtu),
- dokumentaci ke všem realizovaným zadávacím řízením v souvislosti s Projektem dle zákona o veřejných zakázkách,

- účetní doklad prokazující uvedení do stavu způsobilého k užívání v souladu s příslušnou vyhláškou MF ČR provádějící zákon č. 563/1991 Sb., o účetnictví, ve znění pozdějších předpisů, (pozn.: u investiční dotace)
 - přehled o vrácení nepoužitých prostředků do Fondu Ústeckého kraje.
- g) Uvádět na všech dokladech včetně originálů účetních dokladů souvisejících s realizací Projektu, že byl **“Projekt podpořen Ústeckým krajem“**, a zároveň výdaje hrazené z dotace budou označeny větou **„Hrazeno z dotace č.“**.
- h) Plnit Publicitu dle článku VII. vyjma akcí, které byly ukončeny před podpisem smlouvy o poskytnutí dotace.
- i) Předložit **poskytovateli** na vyžádání „Průběžnou monitorovací zprávu“ o průběhu realizace Projektu.
- j) Neprodleně písemně informovat, nejpozději však do 15 dnů, odbor strategie, přípravy a realizace projektů o všech změnách, týkajících se identifikace **příjemce** nebo realizace podpořeného Projektu.
- k) Vrátit nevyčerpanou část dotace zpět na účet poskytovatele, z něhož mu byla poskytnuta, v případě, že skutečně vynaložené náklady budou nižší než náklady uvedené v žádosti příjemce o poskytnutí Příspěvků, a to současně s předložením závěrečné zprávy.
- l) Vrátit dotaci/její část na výzvu zpět na účet poskytovatele, z něhož byla poskytnuta, v případě, že Projekt vykáže zisk, a to v termínu určeném ve výzvě.

Článek V.

Porušení rozpočtové kázně

1. Porušením rozpočtové kázně je každé neoprávněné použití nebo zadržení peněžních prostředků poskytnutých jako dotace (§ 22 odst. 1 až 3 zákona č. 250/2000 Sb.). V případě, že se příjemce dopustí porušení rozpočtové kázně tím, že neoprávněně použije nebo zadrží poskytnutou dotaci, bude poskytovatel postupovat dle § 22 zákona č. 250/2000 Sb. a bude příjemci uložen odvod včetně penále za prodlení s odvodem ve výši stanovené platnými právními předpisy a touto smlouvou.
2. V případě porušení rozpočtové kázně, které poskytovatel považuje za méně závažné, bude vždy uložen odvod za tato porušení procentem z celkové částky poskytnuté dotace následovně:
 - a) předložení závěrečné zprávy do 30 kalendářních dnů po lhůtě stanovené smlouvou výše odvodu činí 5 %,
 - b) předložení doplněné závěrečné zprávy do 30 kalendářních dnů od uplynutí náhradní lhůty 15 dnů uvedené ve Výzvě poskytovatele k doplnění nebo opravě závěrečné zprávy nebo finančního vypořádání dotace předložených ve lhůtě stanovené ve smlouvě – výše odvodu činí 5 %,
 - c) nedodržení povinnosti vést dotaci v odděleném účetnictví vedeném v souladu se zákonem č. 563/1991 Sb., o účetnictví, ve znění pozdějších předpisů, a to jak z hlediska poskytnuté výše dotace, tak i z hlediska celkových uznatelných nákladů Projektu, pokud účetnictví vede – výše odvodu činí 10 %,
 - d) nedodržení povinnosti zajistit podřízenou evidenci, ve které budou rozlišeny výdaje s konkrétní vazbou na Projekt, pokud vede daňovou evidenci dle zákona č. 586/1992 Sb., o daních z příjmů, ve znění pozdějších předpisů – výše odvodu 10 %,
 - e) nedodržení povinnosti označovat originály účetních dokladů informací o tom, že projekt je podpořen Ústeckým krajem – výše odvodu činí 10 %,

- f) nedodržení povinnosti publicity dle čl. VII. této smlouvy – výše odvodu činí 5 %.
3. Odvody za porušení rozpočtové kázně při použití téže dotace se sčítají, s výjimkou odvodů za porušení rozpočtové kázně porušením pravidel pro zadávání veřejných zakázek. Za porušení pravidel pro zadávání veřejných zakázek se uloží odvod ve výši nejzávažnějšího porušení těchto pravidel u stejné zakázky. Při neoprávněném použití peněžních prostředků dle § 22 odst. 2 písm. a) nebo b) zákona č. 250/2000 Sb. odpovídá odvod za porušení rozpočtové kázně výši poskytnutých prostředků, mimo případů, kdy se podle této smlouvy (odst. 3 tohoto čl.) za porušení méně závažné povinnosti uloží odvod nižší. Při porušení několika méně závažných povinností se odvody za porušení rozpočtové kázně sčítají. Odvody za porušení rozpočtové kázně lze uložit pouze do výše peněžních prostředků poskytnutých ke dni porušení rozpočtové kázně.

Článek VI.

Výpověď a zrušení smlouvy

1. Poskytovatel je oprávněn vypovědět smlouvu v případě, že příjemce porušil smluvní povinnost stanovenou touto smlouvou nebo proti příjemci bylo zahájeno insolvenční řízení. Výpověď musí mít písemnou formu a nabývá účinnosti uplynutím výpovědní lhůty, která činí 1 měsíc ode dne doručení výpovědi příjemci. Ve výpovědní lhůtě bude pozastaveno vyplácení dotace.
2. Smluvní strany mohou podat písemný návrh na zrušení smlouvy z důvodů uvedených v § 167 odst. 1 správního řádu. Pokud strana smlouvy, které byl návrh doručen, s ním vysloví souhlas, smlouva zaniká dnem, kdy písemný souhlas dojde smluvní straně, která návrh podala. Pokud strana smlouvy, které byl návrh doručen, s ním nevysloví souhlas, smlouva nezaniká.
3. Smlouvu lze ukončit také na základě písemné dohody smluvních stran.
4. Spory z právních poměrů při poskytnutí dotace rozhoduje podle správního řádu Ministerstvo financí ČR.

Článek VII.

Publicita

1. Příjemce je povinen v případě informování sdělovacích prostředků o projektu uvést fakt, že projekt byl podpořen Ústeckým krajem (poskytovatelem).
 2. Na hmotných výstupech projektu a na ostatních výstupech projektu typu publikací, internetových stránek či jiných nosičů uvede příjemce skutečnost, že projekt podpořil poskytovatel (dále „Sponzorský vzkaz“) v provedení respektující logomanuál poskytovatele. Příjemce podpisem smlouvy výslovně prohlašuje, že se s daným logomanuálem seznámil.
 3. **V případě, že účelem poskytnutí dotace je podpora investiční akce (projektu), bude na ní nebo v její bezprostřední blízkosti umístěna tabulka se „Sponzorským vzkazem“ v provedení respektující logomanuál poskytovatele.***
- *Poznámka - v případě neinvestiční dotace se daný odstavec vypustí.**
4. Příjemce je povinen předložit návrh způsobu použití a umístění „Sponzorského vzkazu“ ke schválení poskytovateli, případně upravit návrh podle námitek poskytovatele a předložit ho poskytovateli ke konečnému schválení. Za poskytovatele rozhoduje kontaktní osoba uvedená na webových stránkách.

5. Příjemce dotace je povinen prezentovat poskytovatele v následujícím rozsahu, a to nejméně po dobu trvání projektu.*
- a) logo poskytovatele umístěné, v souladu s logomanuálem, na – pozvánkách, plakátech, programech, vstupenkách souvisejících s akcí (projektem),
 - b) verbální prezentace poskytovatele v médiích a na tiskových konferencích pořádaných u příležitosti akce (projektu),
 - c) oficiální pozvání zástupců poskytovatele, volný vstup do VIP prostor pro zástupce poskytovatele,
 - d) viditelné a prominentní umístění loga poskytovatele v místech konání akce (realizace projektu) v počtu odpovídajícím rozsahu a významu akce (propagační komponent s logem si příjemce může po domluvě zapůjčit od poskytovatele),
 - e) umístění reklamních panelů s prezentací poskytovatele v místě konání akce (realizace projektu),
 - f) distribuce tiskových materiálů poskytovatele, které dodá poskytovatel, mezi hosty akce,
 - g) v případě videoprojekce odvysílání videospotu poskytovatele na (celoplošné) obrazovce (videospot si příjemce po domluvě vyzvedne u poskytovatele),
 - h) prezentace poskytovatele moderátorem akce,
 - i) umístění aktivního odkazu www.kr-ustecky.cz na internetových stránkách souvisejících s konáním akce (realizací projektu),

**Poznámka - zpracovatel smlouvy upraví požadavky na rozsah publicity uvedené v odst. 5 s ohledem na charakter podpořené akce (projektu) vždy po konzultaci s oddělením mediální komunikace odboru kancelář hejtmana. V případě, že bude požadována „velká publicita“, bude ve Smlouvě použit i odst. 5).*

6. Logo Kraje je ochrannou známkou, která požívá ochrany podle zákona č. 441/2003 Sb., o ochranných známkách a o změně zákona č. 6/2002 Sb. o soudech, soudcích, přísedících a státní správě soudů a o změně některých dalších zákonů (zákon o soudech a soudcích), ve znění pozdějších předpisů, (zákon o ochranných známkách), ve znění pozdějších předpisů.

Článek VIII.

Ostatní ujednání

1. Varianta 1 - Tato smlouva bude zveřejněna dle §10d odst. 1 zákona č. 250/2000 Sb. na úřední desce poskytovatele způsobem umožňujícím dálkový přístup do 30 dnů ode dne uzavření smlouvy, což se týká i případných dodatků ke smlouvě, a to po dobu nejméně 3 let ode dne zveřejnění. Smlouva nabývá platnosti a účinnosti dnem jejího uzavření. (Pozn.: U smluv nad 50 000,- Kč či přesahujících tuto částku uzavřeným dodatkem, která je zveřejňována pouze na **úřední desce**)

Varianta 2 - Tato smlouva bude v úplném znění uveřejněna prostřednictvím registru smluv postupem dle zákona č. 340/2015 Sb., o zvláštních podmínkách účinnosti některých smluv, uveřejňování těchto smluv a o registru smluv (zákon o registru smluv), ve znění pozdějších předpisů. Příjemce prohlašuje, že souhlasí s uveřejněním svých osobních údajů obsažených v této smlouvě, které by jinak podléhaly znečitelnění, v registru smluv. Smluvní strany se dohodly na tom, že uveřejnění v registru smluv provede poskytovatel, který zároveň zajistí, aby informace o uveřejnění této smlouvy byla zaslána příjemci. Smlouva nabývá platnosti dnem jejího uzavření a účinnosti dnem uveřejnění v registru smluv. (Pozn.: Použije se pouze v případě, že smlouva je uveřejňována v **registru smluv**)

Varianta 3 - Tato smlouva nabývá platnosti a účinnosti dnem jejího uzavření. (Pozn.: U smluv do 50 000,- Kč)

2. Využití dotace podléhá režimu veřejnosprávní kontroly ve smyslu zákona č. 320/2001 Sb., o finanční kontrole ve veřejné správě a o změně některých zákonů, ve znění pozdějších předpisů a zákona č. 255/2012 Sb., o kontrole (kontrolní řád), ve znění pozdějších předpisů, ze strany **poskytovatele**. Příjemce je povinen umožnit pověřeným pracovníkům poskytovatele provádět kontrolu čerpání a využití prostředků dotace a v této souvislosti jim umožnit nahlížet do účetní evidence.
3. Tuto smlouvu lze měnit či doplňovat po dohodě smluvních stran pouze formou písemných a číslovaných dodatků.
4. Pokud v této smlouvě není stanoveno jinak, použijí se přiměřeně na právní vztahy z ní vyplývající příslušná ustanovení správního řádu, zákona č. 250/2000 Sb., případně příslušná ustanovení občanského zákoníku s výjimkou uvedenou v § 170 správního řádu. Příslušným správním orgánem k rozhodování sporů z právních poměrů při poskytnutí dotace dle této smlouvy je Ministerstvo financí ČR.
5. Tato smlouva je vyhotovena ve dvou vyhotoveních s platností originálu, přičemž každá ze smluvních stran obdrží jedno vyhotovení.

V Ústí nad Labem dne

V dne

.....
Poskytovatel

Ústecký kraj
PhDr. Martin Klika, MBA, DBA,
1. náměstek hejtmána Ústeckého kraje,
na základě pověření dle usnesení
Rady Ústeckého kraje č. 016/69R/2019
ze dne 22. 5. 2019

.....
Příjemce

Dotační program

Inovační vouchery Ústeckého kraje 2020

1. Vyhlášovateľ programu

Vyhlášovateľom programu „Inovační vouchery Ústeckého kraje 2020“ (dále jen Program“) a poskytovatelem dotace je Ústecký kraj, Velká Hradební 3118/48, 400 02 Ústí nad Labem, IČ: 70892156, zastoupen hejtmanem Oldřichem Bubeníčkem, (dále také „poskytovatel dotace“).

Garantem programu je odbor strategie, přípravy a realizace programů (dále jen garant) a administrátorem programu je Inovační centrum Ústeckého kraje (dále také „administrátor“). Úkolem administrátora je spolupráce na návrhu konceptu programu, koordinace a administrace žádostí, zajištění činností konzultačního místa Programu.

2. Východisko pro poskytování dotace

Pokud není v tomto Programu stanoveno jinak, řídí se podmínky a postup při poskytování dotace „Zásadami pro poskytování dotací a návratných finančních výpomocí z rozpočtu Ústeckého kraje“, schválenými usnesením Zastupitelstva Ústeckého kraje č. 013/13Z/2018, ze dne 25. 6. 2018 (dále jen „Zásady“).

Program podporuje spolupráci podnikatelských subjektů z Ústeckého kraje s výzkumnými organizacemi z České republiky. Inovační voucher („dále jen dotace“) je jednorázová dotace, kterou může podnikatelský subjekt získat na pořízení služeb, které mu poskytne výzkumná organizace (dále také „poskytovatel znalostí“).

Program Inovační vouchery Ústeckého kraje 2020 naplňuje Strategii rozvoje Ústeckého kraje do roku 2027 Cíl ÚK 3 Proměnit strukturu hospodářství, zrychlit hospodářský růst a zastavit zaostávání kraje, Dílčí cíl ÚK 3.1 Rozvoj ekonomiky kraje s důrazem na konkurenceschopnost udržitelnost a přidanou hodnotu. Zároveň naplňuje Regionální inovační strategii ÚK (Priorita B.4: Propojení firem a výzkumných organizací).

3. Cíle a přínosy Programu

Cíle Programu jsou:

- zpřístupnit firmám, které nemají dostačující vlastní výzkumné a vývojové kapacity, nové znalosti pro inovování produktů, služeb a procesů,
- podporovat firmy v adaptaci na digitalizaci výroby a prvky Průmyslu 4.0.,
- propojovat podniky a výzkumné organizace, aby vzájemné seznámení posléze přerostlo v trvalou spolupráci,
- zvýšit konkurenceschopnost podniků z Ústeckého kraje.

4. Pojmy

4.1 RIS3 strategie – Regionální inovační strategie Ústeckého kraje, nebo Národní RIS3 strategie a její Krajská příloha k národní RIS3 strategii.

Odkazy:

Strategie rozvoje Ústeckého kraje do roku 2027:

<https://www.kr-ustecky.cz/strategie-rozvoje-usteckeho-kraje-do-roku-2027/ds-100053/p1=204504>

Krajská RIS3 strategie:

https://www.kr-ustecky.cz/assets/File.ashx?id_org=450018&id_dokumenty=1683908

Národní RIS3 strategie:

<https://www.mpo.cz/cz/podnikani/ris3-strategie/>

- 4.2 Nařízení Evropské komise č. 1407/2013 a č. 1408/2013, o použití článků 107 a 108 Smlouvy na podporu de minimis, ze dne 18. 12. 2013 na adrese :

<https://www.uohs.cz/cs/verejna-podpora/podpora-de-minimis.html>

- 4.3 Projekt – pro účely Programu se rozumí plán časově ohraničených aktivit uvedených v žádosti o dotaci a na které je dotace požadována.

- 4.4 Oprávněný pracovník – statutární zástupce nebo jím pověřený pracovník na základě plné moci.

- 4.5 Zásady pro poskytování dotací a návratných finančních výpomocí z rozpočtu Ústeckého kraje jsou k dispozici na adrese:

https://www.kr-ustecky.cz/assets/File.ashx?id_org=450018&id_dokumenty=1729826

- 4.6 Činnosti v rozporu s Nařízením Evropské komise č. 1407/2013 a č. 1408/2013, o použití článků 107 a 108 Smlouvy na podporu de minimis, ze dne 18. 12. 2013.

<https://eur-lex.europa.eu/legal-content/CS/TXT/?uri=CELEX%3A32013R1407>

<https://eur-lex.europa.eu/LexUriServ/LexUriServ.do?uri=OJ:L:2013:352:0009:0017:CS:PDF>

5. Účel, na který je dotace poskytována – podporované aktivity

Podporovanou aktivitou programu je nákup služeb, které žadatel potřebuje pro své inovační aktivity. Získané znalosti použije žadatel na inovace svých produktů, procesů či služeb. Žadatel musí být konečným uživatelem výstupů projektu, použít projekt pro zkvalitnění vlastních produktů a/nebo činností a mít kapacitu pro toto využití.

Způsobilými činnostmi jsou:

- návrhy nových systémů, konstrukčních řešení, typů zařízení, materiálů, metod,
- vývoj softwaru či hardwaru,
- vývoj materiálu, zařízení, prvků systému, prototypu, zkušebního polotovaru, funkčního vzorku,
- optimalizace výrobních procesů, metod, parametrů, použití materiálů s cílem zvýšení efektivity nebo snížení nákladů,
- modelování, simulace procesů, dějů, systémů, provozů,
- aplikace nových materiálů, metod, technologických postupů, softwaru,
- design nových výrobků - průmyslový, produktový,
- diagnostika, testování, měření, zkoušky, rozbor, analýzy, ověřování, výpočty – tyto činnosti jsou způsobilé pouze za podmínky, že jsou nezbytné a budou využity pro zavedení inovace (výrobku, služby, procesu apod.),
- zpracování expertního plánu digitalizace výroby ve struktuře: 1. zpráva mapující současný stav technické infrastruktury podniku; 2. návrh transformace směrem k digitalizaci výroby, včetně rozpočtu na pořízení nových zařízení a pořízení a instalaci vybavení, které umožní propojení nových a stávajících technologií autonomní obousměrnou komunikací; 3. konkrétní technologická doporučení včetně příkladů tržně dostupných řešení.

Nezpůsobilými činnostmi jsou:

- rešerše, průzkumy trhu, ekonomické analýzy prodejnosti, podpora exportu,
- tréninky a školení pro zaměstnance či management,
- stáže pro studenty,
- dotační, ekonomické, právní poradenství a služby,
- běžně se opakující služby (daňové a účetní služby, prodejní aktivity apod.),
- služby v oblasti marketingu a propagace,
- výroba výrobků či běžných polotovarů,
- jiné činnosti, které nejsou uvedené mezi způsobilými,
- činnosti v rozporu s Nařízením Evropské komise č. 1407/2013 a č. 1408/2013, o použití článků 107 a 108 Smlouvy na podporu de minimis, ze dne 18. 12. 2013.

6. Žadatel

Žadatelem o dotaci a jejím příjemcem se může stát fyzická osoba podnikající nebo obchodní společnost (akciová společnost, společnost s ručením omezeným, veřejná obchodní společnost, komanditní společnost nebo obdobná právnická osoba), dále jen „žadatel“. Žadatel musí splňovat následující podmínky:

- splňuje definici malého a středního podniku¹,
- má sídlo nebo pobočku na území Ústeckého kraje,
- nemá nedoplatky vůči finančnímu úřadu, ČSSZ a zdravotním pojišťovnám,
- nemá nedoplatky z titulu mzdových nároků svých zaměstnanců,
- není vůči němu zahájeno insolvenční řízení,
- není v úpadku či v likvidaci,
- nebyl pravomocně odsouzen pro trestný čin (musí splňovat i statutární orgán žadatele),
- není podnikem v obtížích (dle Nařízení Komise (ES) č. 651/2014),
- jeho statutární orgán ani žádný ze členů jeho statutárního orgánu není v pracovněprávním vztahu s výzkumnou organizací, která má být poskytovatelem znalostí, ani není členem představenstva či dozorčí rady nebo jinak ve střetu zájmů vůči výzkumné organizaci,
- plní své povinnosti ve vztahu k Obchodnímu rejstříku,
- nemá žádné závazky po lhůtě splatnosti vůči rozpočtu Ústeckého kraje,
- má alespoň jednoho zaměstnance

Žadatel nemůže získat dotaci v případě, že by jeho získáním překročil limit pro podporu de minimis.

7. Poskytovatel znalostí

Poskytovatelem znalostí může být jakákoliv výzkumná organizace na území České republiky, která splňuje podmínky Rámce pro státní podporu výzkumu, vývoje a inovací 2014/C 198/01 a Zákona 130/2002 Sb. a je zařazena do Seznamu posouzených výzkumných organizací Rady pro výzkum, vývoj a inovace (<http://www.vyzkum.cz/FrontClanek.aspx?idsekce=560752>).

Poskytovatel znalostí určí pro spolupráci se žadatelem o dotaci a s poskytovatelem dotace svou kontaktní osobu.

8. Způsobilé a nezpůsobilé výdaje

¹ Dle Přílohy I Nařízení Komise (EU) č. 651/2014. Výklad viz <https://www.agentura-api.org/cs/metodika/msp/>

Způsobilým výdajem v programu jsou pouze výdaje na nákup služeb od výzkumné organizace, které jsou uvedeny v žádosti o dotaci a vážou se ke způsobilým činnostem.

Dotace může být poskytnuta pouze na způsobilý výdaj, který:

- je v souladu s právními předpisy,
- vyhovuje zásadám účelnosti, efektivnosti a hospodárnosti dle zákona č. 320/2001 Sb., o finanční kontrole ve veřejné správě a o změně některých zákonů (zákon o finanční kontrole), ve znění pozdějších předpisů,
- vznikl a byl žadatelem uhrazen v období od vyhlášení Programu a byl v souladu s uzavřenou smlouvou o poskytnutí dotace.

Daň z přidané hodnoty vztahující se ke způsobilým výdajům, je uznatelným nákladem, pouze pokud příjemce není plátcem této daně nebo pokud mu nevzniká nárok na odpočet této daně.

Nezpůsobilým výdajem jsou výdaje na vlastní činnosti žadatele (např. mzdy zaměstnanců firmy a ostatní osobní náklady).

9. Časový rámec

Vyhlášení programu	20. 3. 2020
Zveřejnění formuláře žádosti v offline verzi	23. 3. 2020
Zahájení příjmu žádostí	21. 4. 2020 10:00 hod
Předkládání žádostí	21. 4. – 31. 5. 2020
Ukončení příjmu žádostí	31. 5. 2020 12:00 hod
Hodnocení žádostí	Červen 2020
Rozhodnutí Rady Ústeckého kraje o poskytnutí podpory	Červenec 2020
Oznámení o poskytnutí/neposkytnutí podpory	Červenec/srpen 2020
Dokončení projektů – nejpozději	31. 5. 2021
Předložení závěrečných zpráv – do 30 dnů od dokončení projektu, nejpozději	30. 6. 2021
Proplacení dotace – do 30 dnů od schválení závěrečné zprávy	

10. Finanční rámec Programu, výše a charakter dotace

Finančním rámcem Programu se rozumí celkový objem finančních prostředků určených pro realizaci podpory ve vymezených oblastech podpory. Podpora je poskytována z Regionálního podpůrného fondu Ústeckého kraje. Na přidělení podpory není právní nárok.

Celkový finanční rámec Programu vychází ze schváleného rozpočtu Ústeckého kraje na rok 2020 a činí 1,2 mil. Kč + nevyčerpané zůstatky Programu.

Dotace je poskytována na způsobilé výdaje.

Podíl dotace je maximálně 70 % z celkových způsobilých výdajů projektu, dotace přitom musí být min. 50 000 Kč a max. 200 000 Kč.

Vlastní náklady žadatele tvoří minimálně 30 % z celkových způsobilých výdajů projektu.

Celkový finanční objem spolupráce mezi žadatelem a poskytovatelem znalostí není stanoven.

Dotace je poskytnuta jako veřejná podpora v režimu de minimis.

Způsobilé náklady projektu nesmějí být zároveň kryty prostřednictvím jiné formy veřejné podpory.

11. Žádost o poskytnutí dotace

Žádost o poskytnutí dotace (dále „žádost“) se předkládá prostřednictvím on-line formuláře, který je zveřejněn na internetových stránkách www.icuk.cz/inovacni-vouchery.

Předkládání žádosti o Příspěvek je možné výhradně elektronickou formou s následným doručením písemností. Žádost o poskytnutí dotace se podává vyplněním a odesláním elektronického formuláře dostupného na adrese www.icuk.cz.

Elektronický formulář žádosti je žadatelům přístupný po vyhlášení programu. Po elektronickém odeslání formuláře bude každé žádosti přiřazeno jedinečné pořadové číslo. Podepsaná písemná verze žádosti se všemi povinnými přílohami musí být doručena prostřednictvím pošty, kurýrem, osobně nebo elektronicky do datové schránky Krajského úřadu Ústeckého kraje, ID datové schránky: t9zbsva. Zalepenou obálku je třeba označit:

- a) adresou: Krajský úřad Ústeckého kraje
odbor Strategie, přípravy a realizace projektů
Velká Hradební 3118/48
400 02 Ústí nad Labem
- b) plným jménem a adresou žadatele a pořadovým číslem žádosti vygenerovaným elektronickou aplikací
- c) textem "Neotvírat – INOVAČNÍ VOUCHER“.

Bude-li prostřednictvím elektronické aplikace odeslána více než jedna elektronická žádost se stejným názvem, bude do hodnocení přijata pouze ta žádost, která bude doložena podepsanou písemnou verzí s povinnými přílohami, ostatní žádosti budou vyřazeny.

Jeden právní subjekt může předložit nejvýše jednu žádost v daném ročníku Programu.

V žádosti žadatel popíše technické řešení, výstupy projektu a jakým způsobem bude poskytnutá znalost využita pro zvýšení jeho konkurenceschopnosti, a to včetně pozitivních ekonomických výsledků.

Povinnou součástí žádosti je Nabídka poskytnutí znalostí (dále „nabídka“) – viz vzor v příloze č. 1 tohoto programu, kterou vystavuje poskytovatel znalostí. Nabídka má rozsah max. 4 strany formátu A4 a obsahuje následující informace:

- kdo je adresátem nabídky (žadatel o dotaci),
- kdo bude nabídku realizovat (pracoviště, odpovědný pracovník),
- předmět nabídky – stručný, konkrétní a srozumitelný popis,
- předpokládané výstupy,
- předpokládaný položkový rozpočet a celková cena bez DPH a včetně DPH,
- kontaktní osoba poskytovatele znalostí
- podpis odpovědného pracovníka

12. Výběrová kritéria

Příjemcem dotace se stává žadatel, který úspěšně projde procesem výběru (dále také „příjemce“). Výběr probíhá ve dvou fázích: administrativní kontrola a věcná kontrola.

12.1 Administrativní kontrola

Kontrolu provádí zástupci poskytovatele dotace a administrátora. Kontroluje se splnění předepsaných formálních náležitostí, a to zda:

- žádost byla doručena dle postupu stanoveného ve výzvě, s využitím stanovených formulářů a v termínu,
- údaje o žadateli souhlasí s údaji zapsanými v obchodním rejstříku,
- žadatel splňuje podmínky stanovené v čl. 6 Programu,
- žádost včetně všech příloh má předepsanou formu, je řádně vyplněna a obsahuje všechny požadované údaje,
- žádost je podepsána osobou oprávněnou jednat jménem žadatele,
- nabídka je vystavena schváleným poskytovatelem znalostí, obsahuje požadované informace a je podepsána oprávněnou osobou,
- rozpočet žádosti odpovídá finančnímu rámci programu.

Pokud doručená žádost o dotaci bude obsahovat formální nedostatky, administrátor požádá žadatele o nápravu do 5 pracovních dní. Za formální nedostatky se považuje nesprávné uvedení předepsaných údajů (např. identifikační údaje žadatele) chyby ve výpočtech apod.

Žadatelé, jejichž žádost nesplní podmínky administrativní kontroly, případně neopraví formální nedostatky ve stanované lhůtě, budou z dalšího hodnocení vyloučeni a informováni prostřednictvím datové schránky nebo České pošty.

12.2 Věcná kontrola

Kontrolu provádí hodnotící komise složená ze zástupců poskytovatele dotace, administrátora, krajského S3 manažera, nezávislých expertů a zástupce agentury CzechInvest. Složení komise bude schváleno Radou Ústeckého kraje a bude zveřejněno na internetových stránkách www.icuk.cz.

Věcná kontrola má tři fáze:

1. Věcná kvalita žádosti
2. Doplnující kritéria
3. Přímé porovnání projektů

První fází věcné kontroly procházejí všechny projekty. Druhá a třetí fáze se použijí v případě, že finanční alokace programu nepostačí k pokrytí požadavků všech žadatelů, kteří úspěšně prošli kontrolou věcné kvality.

Věcná kvalita žádosti

- Obsah žádosti je v souladu s cíli Programu.
- Činnosti, na které je žádána dotace, jsou způsobilými činnostmi vymezenými v Programu.
- Projekt má inovativní charakter (přináší řešení nové pro trh minimálně v regionálním měřítku).
- Služba, která je předmětem žádosti, je potřebná k inovačním aktivitám žadatele.
- Realizace projektu bude mít ekonomický přínos pro žadatele.

Žadatelé, jejichž žádost nesplní kritéria věcné kvality, budou z dalšího hodnocení vyloučeni a o této skutečnosti informováni prostřednictvím datové schránky či České pošty. V případě nesouhlasu s vyloučením může žadatel podat námitky (prostřednictvím odboru Strategie, přípravy a realizace projektu Krajského úřadu Ústeckého kraje) proti tomuto závěru do 5 pracovních dnů od doručení. O námitkách rozhodne Krajská rada pro konkurenceschopnost ÚK.

Doplnující kritéria

Pokud finanční alokace programu nepostačí k pokrytí požadavků všech žadatelů, kteří splnili věcnou kvalitu, bude stanoveno pořadí projektů bodováním a projektům bude postupně přidělována podpora v pořadí dle získaných bodů. Kritéria pro bodování jsou:

Kritérium	Bodové ohodnocení
Opakovaný žadatel	Maximum 5 bodů pro subjekt, který dosud nezískal Inovační voucher ÚK. Snižuje se o 1 bod za každou žádost schválenou v předchozích ročnících Inovačních voucherů ÚK.
Opakovaná spolupráce s výzkumnou organizací	Maximum 5 bodů. Snižuje se o 1 bod za každou spolupráci žadatele se stejnou VO v předchozích ročnících Inovačních voucherů ÚK.
Soulad s krajskou a národní inovační strategií (strategií inteligentní specializace)	Oborové zaměření projektu odpovídá prioritním oblastem krajské RIS3: 5 bodů. Oborové zaměření projektu neodpovídá prioritním oblastem krajské RIS3, ale odpovídá národní RIS3: 3 body. Oborové zaměření projektu neodpovídá prioritním oblastem krajské ani národní RIS3: 0 bodů.
Územní dimenze	Místo realizace projektu se nachází v kraji podporovaných územích dle SRÚK 2027: 3 body.
Druh inovace	Produktová inovace (nový výrobek nebo služba na trhu): 3 body Procesní inovace (zlepšení procesů uvnitř firmy): 0 bodů
Velikost firmy žadatele	Malá firma: 4 body Střední firma: 2 body

Odkazy na zdroje, které budou použity při hodnocení doplňujících kritérií:

- Strategie rozvoje Ústeckého kraje do roku 2027: <https://www.kr-ustecky.cz/strategie-rozvoje-usteckeho-kraje-do-roku-2027/ds-100053/p1=204504>
- Krajská RIS3 strategie: https://www.kr-ustecky.cz/assets/File.ashx?id_org=450018&id_dokumenty=1683908
- Národní RIS3 strategie: <https://www.mpo.cz/cz/podnikani/ris3-strategie/>

Přímé porovnání projektů

Budou-li mít dva nebo více projektů stejné bodové skóre a finanční alokace nepostačí pro všechny, hodnotitelé porovnají tyto projekty dle kritérií věcné kvality. Půjde o anonymní hodnocení, kdy každý hodnotitel přiděluje každému projektu 0 – 3 body. Poté budou projekty seřazeny a bude jim přidělena podpora v pořadí dle takto získaných bodů.

12.3 Postup po ukončení hodnocení

Poskytnutí dotace schválí Rada Ústeckého kraje.

Seznam úspěšných žadatelů, případně náhradníků, bude zveřejněn na internetových stránkách www.icuk.cz.

Všichni žadatelé budou o výsledku písemně informováni prostřednictvím datové schránky či České pošty.

13. Uzavření smlouvy a čerpání dotace

Na základě rozhodnutí Rady Ústeckého kraje příp. Zastupitelstva Ústeckého kraje o poskytnutí dotace uzavře poskytovatel s příjemcem veřejnoprávní smlouvu o poskytnutí dotace. Vzor smlouvy je zveřejněn na internetových stránkách www.icuk.cz.

Vybraní příjemci uzavřou s poskytovatelem dotace smlouvu o poskytnutí dotace. Smlouva vymezí podmínky, jejichž splnění je nutné pro následné proplacení dotace. V případě nedodržení smlouvy ze strany příjemce je poskytovatel dotace oprávněn od smlouvy o poskytnutí dotace odstoupit.

Příjemce uzavře smlouvu o dílo s poskytovatelem znalostí. Přílohou této smlouvy je Nabídka poskytnutí znalostí, kterou příjemce předkládal při žádosti o dotaci. Na základě této smlouvy o dílo dodá poskytovatel znalostí příjemci dohodnutou službu a příjemce zaplatí poskytovateli znalostí dohodnutou cenu.

Po realizaci zakázky podává příjemce žádost o proplacení dotace. Spolu s žádostí předkládá:

- kopii faktury vystavené poskytovatelem znalostí včetně kopie dokladu o úhradě,
- kopii předávacího protokolu mezi příjemcem a poskytovatelem znalostí; protokol potvrzuje, že dílo bylo realizováno dle zadání, řádně, bez vad a nedodělků a příjemce dotace přebírá výsledky díla,
- Závěrečnou zprávu.

Vzor žádosti o proplacení dotace a formulář Závěrečné zprávy je uveřejněn na internetových stránkách www.icuk.cz.

Poskytovatel společně s administrátorem provede kontrolu Závěrečné zprávy a jejich příloh a při splnění podmínek dotaci do 30 dnů proplatí.

14. Kontrola využití dotace

Příjemce je povinen umožnit poskytovateli nebo jimi pověřeným osobám provedení kontroly účetní (daňové) evidence, použití veřejných finančních prostředků a fyzické realizace projektu, ve smyslu zákona č. 320/2001 Sb., o finanční kontrole, ve znění pozdějších předpisů.

Příjemce je povinen poskytnout potřebnou součinnost poskytovateli dotace nebo jím pověřeným osobám při kontrolách nebo monitorování řešení a realizace projektu, zejména jim poskytnout na vyžádání účetní doklady, vysvětlující informace a umožnit prohlídku na místě realizace projektu.

Příjemce je povinen přijímat nápravná opatření, která vzejdou z kontrol, a to v požadovaném termínu, rozsahu a kvalitě, a v souladu s §18 zákona č. 320/2001 Sb., o finanční kontrole, ve znění pozdějších předpisů, informovat o splnění nápravného opatření toho, kdo tato nápravná opatření uložil.

Příjemce je povinen zajistit spoluúčast poskytovatele znalostí na finanční kontrole.

15. Další informace

Na dotaci není právní nárok. O konečné výši dotace rozhoduje poskytovatel dotace.

Poskytovatel dotace si vyhrazuje právo ověřit u třetích osob informace uvedené žadatelem.

Poskytovatel dotace si vyhrazuje právo na změnu podmínek Programu.

Konzultačním místem programu je Inovační centrum Ústeckého kraje, z.s. Hlavním zdrojem informací pro zúčastněné subjekty jsou internetové stránky Programu: www.icuk.cz, sekce Inovační vouchery.

Příjemci se zavazují, že na vyžádání poskytnou informace potřebné pro hodnocení úspěšnosti Dotačního programu Inovačních vouchery ÚK 2020. Zároveň souhlasí se zařazením do krajské databáze příjemců dotací.

Přílohy

č. 1 Vzor nabídky poskytnutí znalostí

č. 2 Vzor žádosti o dotaci

Nabídka poskytnutí znalosti

(vzor)

Toto je vzor nabídky poskytnutí znalosti, která je součástí žádosti o dotaci v programu Inovační vouchery Ústeckého kraje 2020. Forma a vzhled nabídky mají pouze doporučující charakter. Jsou přípustné i nabídky na formulářích nebo hlavičkovém papíře poskytovatele znalostí. Rozsahem však nesmí překročit 4 normostrany A4. Nabídka může obsahovat i jiné položky, pokud to vyžadují interní předpisy poskytovatele znalostí. Text uvedený v kurzívě má pouze ilustrativní charakter. Závazné instrukce obsahují zásady programu.

V případě získání dotace v programu Inovační vouchery Ústeckého kraje 2020 uzavře příjemce se zde uvedeným poskytovatelem znalostí smlouvu o dílo. Obsah smlouvy bude shodný s touto nabídkou, případně bude tato nabídka přílohou smlouvy.

Firma

Název (obchodní jméno)	
IČ, DIČ	
Právní forma	
Sídlo	
Kontakt	
Statutární zástupce	
Kontaktní osoba	

Poskytovatel znalostí

Název	
IČ, DIČ	
Adresa, sídlo	
Kraj	
Pracoviště	<i>Fakulta, ústav apod.</i>
Odpovědná osoba	
Kontaktní osoba	

Obsah nabídky

Předmět nabídky
Co bude zpracováno
Jaké technologie / zařízení budou využity
Plánovaný harmonogram

Maximálně 600 slov.

Výstupy

Výstupem činností bude:

-
-
-

Dle možností kvantifikovat – uvádět jednotky (kusy, hodiny) a počet jednotek.

Rozpočet

Položka 1	Kč
Položka 2	Kč
Položka ...	Kč
Celkem	Kč

Částky bez DPH. Rozpočet je vždy nutno uvést jako rozpis jednotlivých položek a jejich ceny.

Smluvní strany se zavazují, že užívací a vlastnická práva k výsledkům projektu budou upravena ve Smlouvě o dílo či Smlouvou o využití výsledků projektu, pokud to platná legislativa vyžaduje.

V ... dne ...

Podpis odpovědné osoby poskytovatele znalostí

**Inovační vouchery Ústeckého kraje 2020
Formulář žádosti**

1. Název projektu

Název projektu	
----------------	--

2. Žadatel

Název (obchodní jméno)	
IČO	
DIČ	
Právní forma	
Adresa sídla	
Adresa provozovny	<i>Je-li odlišná od sídla</i>
Plátce DPH?	<i>Ano / Ne</i>
Kontakt	<i>Telefon, web</i>

3a. Osoby žadatele – fyzická osoba

Statutární zástupce	Jméno a příjmení	
	Funkce	
Kontaktní osoba	Jméno a příjmení	
	Funkce	
	Telefon	
	E-mail	

3b. Osoby žadatele – právnická osoba (PO)

Statutární zástupce	Jméno a příjmení	
	Právní důvod zastoupení	
Osoby s podílem v PO	<i>Uvedte všechny osoby, každou na zvláštní řádek, a k nim podíl v %</i>	
Osoby, v nichž má PO přímý podíl	<i>Uvedte všechny osoby, každou na zvláštní řádek, a k nim podíl v %</i>	
Kontaktní osoba	Jméno a příjmení	
	Funkce	
	Telefon	
	E-mail	

4. Činnost žadatele

Hlavní oblast podnikání	<i>Vypsát slovy</i>
Oblast podnikání, na niž bude směřována podpora	<i>Vypsát slovy</i>
Dosavadní činnost v oblasti VVI	<i>Vypsát slovy – například vlastní výzkum, spolupráce s VŠ apod.</i>

5. Poskytovatel znalostí

Název	
IČO	
DIČ	
Adresa, sídlo	
Pracoviště	<i>Fakulta, ústav apod.</i>

Kontaktní osoba	Jméno a příjmení	
	Funkce	
	Telefon	
	E-mail	
Dosavadní spolupráce	<i>Proběhla již dříve s touto VO spolupráce, která byla podpořena Inovačním voucherem Ústeckého kraje? Ano / Ne. Pokud ano, tak v kterém roce?</i>	

6. Popis projektu

Cíl projektu	<i>Jaký problém bude řešen</i>
Popis projektu	<i>Jak bude probíhat spolupráce s poskytovatelem znalostí</i>
Výstupy projektu	<i>Co žadatel obdrží od poskytovatele znalostí</i>
Inovativnost projektu	<i>V čem je řešení odlišné od toho, co je dnes na trhu běžně k dispozici</i>
Využití projektu	<i>Využití výstupů v činnosti firmy – uplatnění výsledků na trhu nebo při činnosti firmy. Včetně časového odhadu.</i>
Ekonomické přínosy	<i>Je-li to možné, odhad ekonomických přínosů projektu pro žadatele.</i>

7. Rozpočet projektu

Celkové způsobilé výdaje Kč (bez DPH)	
Požadovaná dotace Kč	
Podíl dotace %	<i>Max. 70 % ze způsobilých výdajů</i>
Celkové výdaje projektu Kč (vč. DPH)	<i>Případně vč. dalších nezpůsobilých výdajů</i>

8. Harmonogram projektu

Plánované zahájení	<i>Nejdříve po schválení udělení vouchery</i>
Plánované ukončení	<i>Nejpozději do 31. 5. 2021</i>
Plánované předložení závěrečné zprávy	<i>Do 30 dnů po ukončení fyzické realizace projektu, nejpozději do 30. 6. 2021</i>

9. Přílohy

- Čestné prohlášení žadatele o podporu
- Čestné prohlášení de minimis
- Nabídka poskytnutí znalostí (dohoda o budoucí smlouvě s výzkumnou organizací)
- Přehled podpořených projektů

Datum:

Podpis osoby zastupující žadatele:

D E K L A R A C E
„Z D R A V Ý Ú S T E C K Ý K R A J“
k podpoře udržitelného rozvoje, zdraví a kvality života
prostřednictvím mezinárodního programu Zdravé město OSN-WHO

Ústecký kraj přijímá na základě usnesení č. Zastupitelstva Ústeckého kraje ze dne 9. března 2020 tuto deklaraci k podpoře udržitelného rozvoje, zdraví a kvality života a přistupuje tím k mezinárodnímu programu Zdravé město OSN-WHO.

Článek I.

Prostřednictvím mezinárodního programu Zdravé město potvrzuje Ústecký kraj zájem naplňovat cíle základních mezinárodních a národních dokumentů v této oblasti:

- Agenda pro udržitelný rozvoj 2030, Cíle udržitelného rozvoje (SDGs) – dokument schválený na summitu OSN v roce 2015,
- Zdraví 2020 – dokument schválený Světovou zdravotní organizací (WHO) v roce 2012,
- Kodaňská deklarace k programu Zdravé město WHO a návazné deklarace WHO přijímané národními sítěmi v rámci konferencí WHO, včetně aktuální fáze programu Zdravé město WHO,
- Baskická deklarace udržitelných měst – dokument schválený ICLEI v roce 2016.

Článek II.

Přijetím této deklarace Ústecký kraj potvrzuje:

1. zájem o aktivní realizaci programu Zdravé město WHO jako oficiálního programu, jehož platformou je v České republice asociace Národní síť Zdravých měst ČR (NSZM ČR) certifikovaná WHO,
2. zájem o naplňování Cílů udržitelného rozvoje OSN.

Článek III.

Při vědomí důležitosti výše uvedených záměrů a cílů rozhodlo Zastupitelstvo Ústeckého kraje o následujícím dlouhodobém a systematickém postupu:

- Strategický rozvoj kraje bude komplexně zaměřen na udržitelný rozvoj, podporu zdraví a kvality života, s důrazem na aktivní participaci obyvatel.
- Kraj bude při řešení celkového strategického rozvoje i dílčích oblastí spolupracovat s dalšími veřejnými, odbornými a vzdělávacími institucemi, s nevládním a podnikatelským sektorem.
- Budou zajištěny nezbytné institucionální a organizační podmínky pro realizaci programu Zdravé město na krajské úrovni dle doporučení Metodiky NSZM ČR.

Článek IV.

Přijetím této deklaráce potvrzuje Ústecký kraj svůj zájem být členem mezinárodně certifikované asociace NSZM ČR.

Asociace NSZM ČR a její odborní partneři budou poskytovat pomoc a služby k postupu ke zdraví, udržitelnému rozvoji a kvalitě života podle Metodiky NSZM ČR. Ústecký kraj má možnost využívat služby asociace, dlouholeté zkušenosti, know-how a mezinárodní kontakty. Podle svého zájmu může Ústecký kraj spolupracovat na platformě NSZM ČR s ostatními členy, získávat i sdílet zkušenosti a dobrou praxi.

Věříme, že mezinárodní program Zdravé město OSN-WHO přispěje k udržitelnému rozvoji, dalšímu zvyšování kvality života obyvatel i k naplnění standardů veřejné správy a současně k dosažení dobrého jména Ústeckého kraje v rámci České republiky i vůči zahraničí.

V Ústí nad Labem dne

.....
Oldřich Bubeníček
hejtman Ústeckého kraje

Příloha č. 1



EVROPSKÁ UNIE
Evropské strukturální a investiční fondy
Operační program Výzkum, vývoj a vzdělávání



MINISTERSTVO ŠKOLSTVÍ,
MLÁDEŽE A TĚLOVÝCHOVY

Dotační program Asistenční vouchery Ústeckého kraje

Seznam a pořadí doporučených žádostí k přidělení dotace

Pořadí	Žadatel			Název projektu	Přidělený počet bodů	Přidělená dotace (Kč)
	název	IČ	sídlo			
1	VVV Most, spol. s.r.o.	526355	Topolová 1234, Most, 434 01	průmysl 4.0 v transformovaných regionech	10	346 120,00 Kč
2	Krajská hospodářská komora Ústeckého kraje, z.s.	70894612	Mírové náměstí 3097/37, Ústí nad Labem, 400 01	Využití digitálních technologií pro podporu duševního zdraví a zvýšení pracovního výkonu zaměstnanců	9	421 685,00 Kč
3	Calliditas s.r.o.	5698952	Podsedice 1, 411 15	Talent - svědek budoucnosti	8	490 000,00 Kč
4	Výzkumný ústav pro hnědé uhlí, a.s.	44569181	Třída Budovatelů 2830/3, Most, 434 01	příprava projektu podávaného do programu TAČR ÉTA	7	196 660,00 Kč
CELKEM ŽÁDOSTI						1 454 465,00 Kč
CELKOVÁ ALOKACE PROGRAMU						7 500 000,00 Kč

bod 12.1 příloha 4.pdf k usnesení č. 020/27Z/2020

HODNOTÍCÍ TABULKA ŽÁDOSTÍ O POSKYTNUTÍ DOTACE V PROGRAMU "PODPORA VYBRANÝCH SLUŽEB ZDRAVOTNÍ PÉČE 2020" - poskytnutí dotace v kompetenci ŽUK										Celkové součty	34 880 362	3 656 000	38 629 052	5 574 300	3 820 000	3 820 000	
Žadatel				Datum podání žádosti	číslo služby	Název služby	Druh služby	Předpokládaná kapacita služby v roce 2020 s ohledem na kapacitu služby v roce 2019	Celkové skutečné náklady v roce 2019 (Kč)	Dotace ÚK v roce 2019 (Kč)	Celkové předpokládané náklady na službu v roce 2020 (Kč)	Požadavek na dotaci na službu v roce 2020 (Kč)	Návrh na dotaci ÚK na službu v roce 2020 (Kč)	Celkový návrh dotace ÚK v roce 2020 (Kč)	Účel		
Název	IČ	Adresa															
		Ulice, číslo	PSČ, obec														
DRUG - OUT Klub, z.s.	44554559	Velká Hradební 13	400 01 Ústí nad Labem	20.01.2020	1	Krajská adiktologická ambulance a poradna pro děti a dorost	adiktologická zdravotní péče pro děti a mladistvé ohrožené závislostí a rodinné příslušníky z Ústeckého kraje	v roce 2019 využilo službu 68 mladistvých klientů a 103 rodinných příslušníků, výhled na rok 2020 je 200 klientů	2 035 681	211 000	2 555 000	630 000	220 000	220 000	Služba zajišťuje komplexní zdravotnickou péči pro děti a mladistvé bojující se závislostním chováním. Mezi základní metody péče patří diagnostika, adiktologická terapie a poradenství, psychoterapie, psychiatrická péče, rodinná terapie, laboratorní diagnostická vyšetření. Služba je zdravotnickým zařízením a také registrovanou sociální službou. Zajišťována je multidisciplinárním týmem na jednom pracovišti (dětským psychiatrem, klinickým psychologem a adiktologem). Z tohoto důvodu je služba finančně podporována i z dotačních programů odboru sociálních věcí Krajského úřadu Ústeckého kraje. S ohledem na podporu z dotačních programů odboru SV a na základě stanoviska tohoto odboru bude dotace poskytnuta pouze na úhradu mzdových nákladů zdravotnického personálu v souladu s podanou žádostí o poskytnutí dotace.		
HOSPIC v MOSTĚ, o.p.s.	25419561	Svážná 1528	434 01 Most	21.01.2020	1	Hospicová péče paliativní	péče o nevléčitelně nemocné klienty v terminální fázi onemocnění	15 lůžek (předpoklad 200 klientů)	8 100 000	525 000	8 100 000	750 000	525 000	525 000	Cílovou skupinou této služby jsou nevléčitelně nemocní pacienti. Hospicová služba nabízí klientům individuální péči v diskretním prostředí. O klienty se stará kolektiv lékařů, sester, ošetrovatelů a provozních pracovníků. Služba je pro nevléčitelné pacienty nenahraditelná a specifická v ohledu péče o bolest, rány a psychiku. Služba je doporučena k podpoře. Výpočet dotace byl proveden na základě kapacity lůžkového fondu zařízení, tj. 35 000 Kč na lůžko.		
Hospic sv. Štěpána, z.s.	65081374	Rybářské náměstí 662/4	412 01 Litoměřice	24.01.2020	1	Lůžková paliativní hospicová péče	lůžková paliativní péče a léčba nemocných v terminálním stádiu onemocnění	26 lůžek (252 klientů v roce 2019)	14 331 430	900 000	14 825 000	900 000	900 000	1 225 000	V hospici je poskytována hospicová a paliativní péče klientům v terminálním stádiu onemocnění s důrazem na léčbu symptomů a kvalitu života. Službu zajišťuje multidisciplinární tým, složený z vedoucích lékařů, zdravotních sester, zdravotnických asistentů, ošetrovatelů, sociálních pracovníků, psychologů, duchovního a dobrovolníků. Služba je doporučena k podpoře z důvodu své nenahraditelnosti a potřebnosti v Ústeckém kraji. Výše dotace je přidělena s ohledem na kapacitu lůžkového fondu zařízení, tj. 35 000 Kč na lůžko. Vzhledem k tomu, že si žadatel požádal o dotaci pouze ve výši 900 000 Kč, nelze tuto výši částky překročit.		
					2	Domácí paliativní hospicová péče	zdravotně-sociální péče v terminálně nemocným v jejich sociálním prostředí	v roce 2019 využilo službu 78 klientů, tj. 1 543 dnů péče	2 952 666	300 000	3 055 000	325 000	325 000	Služba poskytuje komplexní zdravotně sociální péči terminálně nemocným lidem s možností dožít zbytek života v domácím prostředí, v kruhu rodiny a pod odborným dohledem lékaře a zdravotní sestry. Každý týden probíhá u nemocného lékařská vizita, návštěva sester dle potřeby, nepřetržitá pohotovost sester i lékařů na telefonu. Cílem služby je nejen zajistit kvalitní péči o pacienta, ale současně podpořit rodinu v náročném péči o nemocného a připravit ji na úmrtí blízkého člověka. Ve východní části Ústeckého kraje je typ této služby jediný. Služba je v regionu potřebná a nenahraditelná, z tohoto důvodu je doporučena k podpoře.			
Krajská zdravotní, a.s.	25488627	Sociální péče 3316/12A, Severní Terasa	401 13 Ústí nad Labem	24.01.2020	1	Rozvoj mobilní specializované paliativní péče Mobilním hospicem Masarykovy nemocnice v Ústí nad Labem	mobilní hospicová péče	v roce 2019 byla služba poskytnuta 152 pacientům	411 017	300 000	720 000	500 000	350 000	1 400 000	Služba je zaměřena na pacienty v pokročilém a konečném stádiu onemocnění, kteří si přejí, aby péče probíhala v domácím prostředí za přítomnosti alespoň jedné blízké osoby, která je schopna zajistit nepřetržitou péči. Poskytnutá dotace by měla pokrýt finanční náklady na zajištění 24 hodinové pohotovostní výjezdové služby lékařů. Služba je v regionu potřebná a nezastupitelná. Výše dotace je navržena s ohledem na skutečné celkové náklady v roce 2019.		
					2	Program substituční léčby závislých na opioidech	substituční léčba (léčba metadonem a buprenorfinem)	v roce 2019 107 klientů v metadonovém programu/ 183 klientů v programu substituce buprenorfinem	4 510 802	300 000	3 857 032	500 000	300 000	Metadonová jednotka a substituce buprenorfinem jsou součástí programů protidrogové prevence a nabídky služeb ÚK. Cílem služby je stabilizace zdravotního a psychického stavu klienta, udržení abstinence, zlepšení sociální situace klienta a reintegrace. Vzhledem k narůstajícímu počtu osob závislých na opioidech v Ústeckém kraji je program substituční léčby v našem regionu potřebný. Služba je doporučena k podpoře. Dotace je navržena ve stejné výši jako v roce 2019.			
					3	Program zdravotní rehabilitace handicapovaných dětí realizované ve zdravotnickém zařízení	program zdravotní rehabilitace handicapovaných dětí	v denním stacionáři bylo v roce 2019 dětí/ambulantně rehabilitační péči využilo 408 dětských klientů	1 144 090	750 000	4 000 000	1 200 000	750 000	Stacionář je ojedinělé zařízení, které dává možnost léčebného a výchovného působení na děti při zachování vlivu rodiny. Léčebná rehabilitace je poskytována dle ordinací lékařů odpovídajícími metodami odborně vyskokolým personálem. Stacionář zajišťuje komplexní, dlouhodobou péči handicapovaným dětem, včetně léčebné rehabilitace dětem s poruchami hybnosti. V provozu jsou dvě oddělení stacionáře a ambulantní část. Služba je v Ústeckém kraji ojedinělá a plně využívaná, z tohoto důvodu je doporučena k podpoře. Výše dotace je navržena s ohledem na skutečné celkové náklady v roce 2019.			

PÉXIS - centrum psychosomatické péče, s.r.o.	22795758	Šrámkova 3062/38	400 11 Ústí nad Labem	22.01.2020	1	Rehabilitace dětí se zdravotním postižením	ambulantní odborná fyzioterapie dětí s různým zdravotním postižením	předpokládá se 400 realizovaných rehabilitačních výkonů	262 220	120 000	302 220	259 300	150 000	150 000	Ambulantní odborná fyzioterapie je určena pro děti s postižením pohybového aparátu, nejčastěji se jedná o děti s neurologickými a vývojovými vadami. Povaha těchto postižení vyžaduje dlouhodobou pravidelnou rehabilitaci. V zařízení je uplatňován komplexní psychosomatický přístup vedený odborně vzdělaným zdravotním personálem. Součástí rehabilitace je i edukace rodiny a pečujících osob. Vzhledem k potřebnosti a nenahraditelnosti této služby v kraji je projekt doporučen k podpoře.
Zdravotní sestry a pečovatelky s.r.o.	28716736	Kochova 1185	430 01 Chomutov	24.01.2020	1	Doma bez bolesti - péče o pacienty v pre-terminálním a terminálním stadiu	domácí paliativní péče	v roce 2019 byla služba poskytována 31 klientům, předpoklad na rok 2020 je 40 klientů	1 132 456	250 000	1 214 800	510 000	300 000	300 000	Služba poskytuje specializovanou paliativní péči pacientům, jejichž odhadovaná délka dožití se pohybuje v týdnech až měsících. Vzhledem k terénní formě služby je zdravotní péče poskytována v sociálním nebo přirozeném prostředí pacienta, kde hlavními pečovateli o klienta jsou rodina a přátelé nemocného. Zdravotní péči poskytují kvalifikované zdravotní sestry, a to na základě pravidelných konzultací s ošetřujícím lékařem klienta. Četnost návštěv se odvíjí od zdravotního stavu pacienta a jeho potřeb. Onkologické oddělení Nemocnice Chomutov se dlouhodobě potýká s nedostatkem lůžek pro onkologicky nemocné pacienty, tuto situaci tak řeší domácí péče, které je zajišťována právě touto organizací. Služba je v kraji potřebná a nenahraditelná, z tohoto důvodu je doporučena k podpoře.

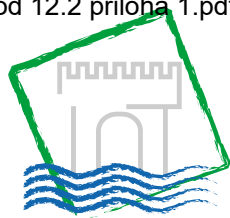

Ústecký kraj

Krajský úřad

Číslo kraje: 20/SML1077-OS/ZD
Číslo města:

ČJ:

DOHODA O NAROVNÁNÍ

uzavřená dle ustanovení § 1903 a násl. zák. č. 89/2012 Sb., občanský zákoník, ve znění pozdějších předpisů (dále jen „občanský zákoník“)

Smluvní strany:

Ústecký kraj

Sídlo:

Zastoupený:

IČO

DIČ

Bank. spojení:

Zástupce pro věcná jednání:

E-mail/telefon:
(dále jen „Kraj“)

Velká Hradební 3118/48, 400 02 Ústí nad Labem
PhDr. Martinem Klikou, MBA, DBA, 1. náměstkem
hejtmana Ústeckého kraje, na základě pověření dle
usnesení Rady Ústeckého kraje č. 016/69R/2019 ze dne
22. 5. 2019

70892156

CZ70892156

Česká spořitelna, a.s.

číslo účtu: 2500762/0800

Ing. Petr Severa, vedoucí odboru zdravotnictví Krajského
úřadu Ústeckého kraje

severa.p@kr-ustecky.cz/+420 475 657 435

a

Město Žatec

Sídlo/Bydliště:

Zastoupený:

IČO

DIČ

Bank. spojení:

Zástupce pro věcná jednání:

E-mail/telefon:
(dále jen „Město“)

Náměstí Svobody 1, 438 24 Žatec

Mgr. Zdeňkou Hamousovou, starostkou Města Žatec

00265781

CZ00265781

Komerční banka, a.s.

číslo účtu: 9005-422481/0100

Ing. Kateřina Mazánková, vedoucí odboru rozvoje města
Městského úřadu Žatec

mazankova@mesto-zatec.cz/415736260

uzavírají níže uvedeného dne, měsíce a roku tuto

DOHODU O NAROVNÁNÍ

I.

1. Předmětem této dohody je úprava vzájemných práv a povinností ze závazkového vztahu a nahrazení starého závazku novým.
2. Smluvní strany souhlasně prohlašují, že mezi nimi byla dne 30. 12. 2019 uzavřena smlouva o poskytnutí investiční dotace k realizaci projektu „Plnění základních úkolů obce – rozvoj zdraví“ č. 19/SML3842/SoPD/ZD (dále jen „Smlouva“), kdy předmětem plnění ze strany Kraje bylo poskytnutí investiční dotace ve výši 6 000 000 Kč (slovy: šest milionů korun českých) z Fondu Ústeckého kraje za účelem realizace akce či činnosti uvedené v předložené žádosti „Plnění základních úkolů obce – rozvoj zdraví (Investice Nemocnice Žatec, o.p.s.)“ (dále jen „Projekt“). Kraj podle Smlouvy plnil dne 30. 12. 2019.
3. Na výše uvedenou Smlouvu se vztahovala povinnost uveřejnění prostřednictvím registru smluv v souladu s ustanovením § 2 odst. 1 písm. b) zákonem č. 340/2015 Sb., o zvláštních podmínkách účinnosti některých smluv, uveřejnění těchto smluv a o registru smluv (zákon o registru smluv), ve znění pozdějších předpisů (dále jen „zákon o registru smluv“).
4. Při dodatečné kontrole Krajem bylo zjištěno, že dne 30. 12. 2019 došlo v registru smluv pod ID: 10440640 k uveřejnění špatného dokumentu. Samotná Smlouva byla v registru smluv uveřejněna dne 29. 1. 2020 pod ID: 10705804.
5. Podle ustanovení § 6 odst. 1 zákona o registru smluv smlouva, na níž se vztahuje povinnost uveřejnění prostřednictvím registru smluv, nabývá účinnosti nejdříve dnem uveřejnění.
6. Kraj zveřejnil Smlouvu v registru smluv dne 29. 1. 2020. Plnění Kraje ze Smlouvy proběhlo před účinností Smlouvy, avšak správně mělo plnění proběhnout až po uveřejnění Smlouvy.
7. Mezi smluvními stranami nastala situace, kdy vzájemná práva jsou sporná a neurčitá z hlediska účinnosti Smlouvy a již poskytnutého plnění.

II.

1. Kraj a Město v souladu s ustanovením § 1903 občanského zákoníku vedení snahou narovnat vzájemná práva a povinnosti mezi nimi doposud sporná, jak jsou věcně a co do právního důvodu jejich vzniku specifikována v ustanovení článku I. této dohody a to způsobem, jak je v této dohodě dále sjednáno.
2. Smluvní strany se dohodly, že Kraj a Město uzavírají tuto dohodu, jejímž obsahem bude ujednání o smlouvě o poskytnutí investiční dotace k realizaci projektu „Plnění základních úkolů obce – rozvoj zdraví“, kdy předmět a obsah je zcela stejný jako ve Smlouvě dle přílohy č. 1, přičemž plnění, které bylo uskutečněné před účinností Smlouvy, se nepovažují za bezdůvodné obohacení, ale jako plnění dle této dohody.
3. Smluvní strany shodně konstatují, že uzavřením této dohody jsou jejich práva a povinnosti zcela narovnány a veškeré jejich vzájemné závazky, práva a povinnosti se dále budou řídit ujednáními podle obsahu této dohody.

III.

1. Kraj tímto potvrzuje, že o uzavření této dohody rozhodlo Zastupitelstvo Ústeckého kraje usnesením č. ze dne 9. 3. 2020.
2. Město tímto potvrzuje, že o uzavření této dohody rozhodlo Zastupitelstvo města Žatec usnesením č. ze dne

3. Pokud v této dohodě není stanoveno jinak, řídí se právní vztahy z ní vyplývající příslušnými ustanoveními občanského zákoníku.
4. Tato dohoda je vyhotovena ve 2 paré s platností originálu, přičemž každá ze smluvních stran obdrží jedno vyhotovení.
5. Tato dohoda bude v úplném znění uveřejněna prostřednictvím registru smluv postupem dle zákona č. 340/2015 Sb., o zvláštních podmínkách účinnosti některých smluv, uveřejňování těchto smluv a o registru smluv (zákon o registru smluv), ve znění pozdějších předpisů. Město prohlašuje, že souhlasí s uveřejněním svých osobních údajů obsažených v této dohodě, které by jinak podléhaly znečitelnění, v registru smluv, popř. disponuje souhlasem třetích osob uvedených na své straně s uveřejněním jejich osobních údajů v registru smluv, které by jinak podléhaly znečitelnění. Smluvní strany se dohodly na tom, že uveřejnění v registru smluv provede Kraj, který zároveň zajistí, aby informace o uveřejnění této dohody byla zaslána Městu do datové schránky ID: q7ebuu4. Dohoda nabývá platnosti dnem jejího uzavření a účinnosti dnem uveřejnění v registru smluv.

IV.

Podpisy smluvních stran

Kraj i Město shodně prohlašují, že si tuto dohodu před jejím podpisem přečetli, že byla uzavřena po vzájemném projednání podle jejich pravé a svobodné vůle, určitě, vážně a srozumitelně, bez zneužití tísně, nezkušenosti, rozumové slabosti, rozrušení nebo lehkomyšlnosti druhé strany, na důkaz čehož připojují své podpisy.

V dne

V dne

.....
Ústecký kraj
PhDr. Martin Klika, MBA, DBA,
1. náměstek hejtmána Ústeckého kraje,
na základě pověření dle usnesení
Rady Ústeckého kraje č. 016/69R/2019
ze dne 22. 5. 2019

.....
Město Žatec
Mgr. Zdeňka Hamousová, starostka

Příloha

1. Smlouva č. 19/SML3842/SoPD/ZD

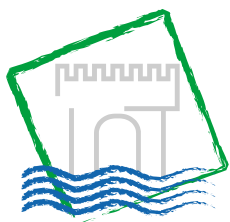

Krajský úřad

JID: 190251/2019/KUUK

Číslo smlouvy u poskytovatele: 19/SML3842/SoPD/ZD

Číslo smlouvy u příjemce:

SMLOUVA O POSKYTNUTÍ INVESTIČNÍ DOTACE z Fondu Ústeckého kraje

uzavřená dle ust § 10a zákona č. 250/2000 Sb., o rozpočtových pravidlech územních rozpočtů, ve znění pozdějších předpisů dále jen „zákon č. 250/2000 Sb.“).

Smluvní strany

Poskytovatel: Ústecký kraj

Sídlo: Velká Hradební 3118/48, 400 02 Ústí nad Labem
Zastoupený: PhDr. Martinem Klikou, MBA, DBA, 1. náměstkem hejtmána Ústeckého kraje, na základě pověření dle usnesení Rady Ústeckého kraje č. 016/69R/2019 ze dne 22. 5. 2019
Kontaktní osoba: Ing. Petr Severa, vedoucí odboru zdravotnictví Krajského úřadu Ústeckého kraje
E-mail/telefon: severa.p@kr-ustecky.cz/+420 475 657 435
IČ: 70892156
DIČ: CZ70892156
Bank. spojení: Česká spořitelna, a.s.
číslo účtu: 2500762/0800

a

Příjemce: Město Žatec

Sídlo: Náměstí Svobody 1, 43824 Žatec
Zastoupený: Mgr. Zdeňkou Hamousovou, starostkou Města Žatec
Kontaktní osoba: Ing. Kateřina Mazánková, vedoucí odboru rozvoje města Městského úřadu Žatec
E-mail/telefon: mazankova@mesto-zatec.cz/415736260
IČ: 00265781
DIČ: CZ00265781
Bank. spojení: Komerční banka, a.s.
číslo účtu: 9005-422481/0100

uzavírají níže uvedeného dne, měsíce a roku tuto

SMLOUVU O POSKYTNUTÍ INVESTIČNÍ DOTACE

k realizaci projektu „**Plnění základních úkolů obce – rozvoj zdraví**“
(dále jen „smlouva“)

Preambule

Pro účely poskytování podpory byly schváleny Zásady pro poskytování účelových finančních prostředků v rámci Fondu Ústeckého kraje, a to usnesením Zastupitelstva Ústeckého kraje č. 044/16Z/2018 ze dne 10. 12. 2018 (dále jen „Zásady“). Smlouva se uzavírá v souladu s výše uvedenými Zásadami, ve znění jejich pozdějších změn, které jsou pro příjemce závazné ve věcech touto smlouvou neupravených.

Článek I.

Poskytnutí dotace

Účel, na který je dotace určena, a výše dotace

1. **Poskytovatel** na základě této smlouvy a v souladu s usnesením Zastupitelstva Ústeckého kraje ze dne 9. 12. 2019 poskytuje příjemci investiční dotaci ve výši 6 000 000 Kč (slovy: šestmilionů korun českých), z **Fondu Ústeckého kraje** za účelem realizace akce či činnosti uvedené v předložené žádosti „Plnění základních úkolů obce – rozvoj zdraví (Investice Nemocnice Žatec, o.p.s.)“ (dále jen „Projekt“), která bude převedena bezhotovostně na účet příjemce uvedený v záhlaví této smlouvy, pod VS (variabilním symbolem) 00265 za podmínky, že ji příjemce stanoveným způsobem použije nejpozději do 30. 6. 2021.
2. Dotace je poskytnuta na základě žádosti o poskytnutí dotace doručené na podatelnu Krajského úřadu Ústeckého kraje dne 8. 11. 2019, vedené pod JID: 182985/2019/KUUK.
3. Dotace nenaplňuje znaky veřejné podpory ve smyslu čl. 107 Smlouvy o fungování Evropské unie.

Článek II.

Doba realizace, účinnost uznatelných nákladů

Příjemce se zavazuje dokončit Projekt nejpozději do 30. 6. 2021 (termín finančního ukončení Projektu). Podmínkou uznatelnosti nákladů je jejich vynaložení a uhrazení příjemcem v období od 1. 1. 2020 do 30. 6. 2021.

Článek III.

Financování

1. Dotace je příjemci poskytnuta ve výši dle čl. I. odst. 1 smlouvy za účelem realizace předloženého Projektu, dle poskytovatelem odsouhlaseného rozpočtu všech plánovaných příjmů a výdajů (dále jen „plánovaný nákladový rozpočet“). Plánovaný nákladový rozpočet je součástí Žádosti o příspěvek z Fondu Ústeckého kraje předložené příjemcem.
2. Jako závazný finanční ukazatel byl stanoven podíl dotace na celkových plánovaných uznatelných nákladech Projektu v maximální výši 100 %. Závazný finanční ukazatel musí být dodržen ve vztahu k celkovým uznatelným nákladům Projektu za dodržení druhového členění plánovaného nákladového rozpočtu. Celková výše dotace, kterou poskytovatel příjemci podle této smlouvy poskytuje, je uvedena v čl. I. smlouvy. Změny v rámci plánovaného přehledu nákladů u konkrétní dotace (investiční/neinvestiční) je možné provádět pouze za předpokladu předchozího písemného souhlasu odboru zdravotnictví Krajského úřadu Ústeckého kraje v případě, kdy změna neovlivní celkové předpokládané náklady předmětu podpory a nebude mít žádný vliv na základní účel, na který je dotace poskytnuta

3. Dotace je poskytnuta účelově (viz čl. I.) a lze ji použít pouze na úhradu uznatelných nákladů přímo souvisejících s realizací Projektu. Dotaci nelze použít na úhradu DPH, je-li příjemce plátcem DPH. Plátcům DPH je dotace poskytnuta pouze na plnění bez DPH.

Uznatelný náklad je nezbytný náklad, který splňuje všechny následující podmínky:

- vyhovuje zásadám efektivnosti, účelnosti a hospodárnosti
- vznikl příjemci v přímé souvislosti s prováděním Projektu ve schváleném období realizace
- byl uhrazen v období realizace Projektu
- byl skutečně vynaložen a zachycen v účetnictví příjemce dotace na jeho účetních dokladech, je identifikovatelný, ověřitelný a podložený prvotními podpurnými doklady.

Neuznatelný náklad je zejména náklad na:

- jakékoliv provize pro příjemce dotace,
- odměna zpracovateli žádosti o příspěvek,
- daň z přidané hodnoty nebo její část, pokud existuje zákonný nárok na její odpočet,
- manka, škody,
- sankční poplatky, pokuty, úroky a penále, případně další sankční výdaje, ať už jsou sjednané ve smlouvách nebo vznikající z jiných příčin,
- opatření pro možné budoucí ztráty nebo dluhy,
- pořízení dlouhodobého a krátkodobého finančního majetku,
- ztráty z devizových kurzů,
- nájemné s následnou koupí (leasing),
- cestovné nad rámec zákona č. 262/2006 Sb., zákoník práce, ve znění pozdějších předpisů, pro zaměstnavatele, který je uveden v § 109 odst. 3 tohoto právního předpisu,
- výdaje nesouvisející s realizací projektu,
- finanční odměny účastníkům za umístění v soutěžích a akcích podobného charakteru,
- alkohol jako součást občerstvení resp. cateringových služeb,
- mzdy včetně odvodů nad rámec platových předpisů pro zaměstnance ve veřejných službách a správě, mimořádné odměny, prémie,
- náhrady mzdy za dobu nepřítomnosti (dovolená, nepřítomnost, nemoc),
- záruční a pozáruční servis,
- zpracování studie proveditelnosti, zpracování projektové dokumentace včetně inženýrské činnosti, náklad na výběrová řízení, správní a jiné poplatky, technický dozor stavebníka, náklady na vydání kolaudačního rozhodnutí.

4. Dotace bude poskytnuta bezhotovostním převodem do 20 dnů od uzavření této smlouvy na bankovní účet příjemce uvedený v záhlaví této smlouvy.

Článek IV.

Povinnosti příjemce

Příjemce je povinen:

- a) Použít dotaci za účelem realizace předloženého Projektu, pro který byla dotace poskytnuta, a v souladu s podmínkami sjednanými v této smlouvě.
- b) Vynaložit prostředky určené na realizaci Projektu hospodárně, účelně a efektivně.

- c) Vést a sledovat prostředky poskytnuté dotace v odděleném účetnictví, vedeném v souladu se zákonem č. 563/1991 Sb., o účetnictví, ve znění pozdějších předpisů, a to jak z hlediska poskytnuté výše dotace, tak i z hlediska nákladů celého Projektu.
- d) Dodržovat veškeré právní předpisy včetně zákona o veřejných zakázkách v platném a účinném znění včetně veškerých povinností vyplývajících z pravidel EU pro oblast veřejné podpory.
- e) Je-li příjemce právní osobou, je povinen:
- poskytnout poskytovateli veškeré informace o záměru likvidace nebo přeměny, které mohou dle poskytovatele ovlivnit podmínky a účel poskytnuté dotace,
 - zajistit, aby případné rozhodnutí o jeho likvidaci nebo přeměně podle příslušných právních předpisů bylo přijato až po předchozím souhlasu poskytovatele
- f) Předložit **poskytovateli** závěrečnou zprávu a finanční vypořádání (závěrečné vyúčtování) všech nákladů a výnosů souvisejících s realizací projektu včetně poskytnuté dotace na elektronicky vyplněném formuláři „Závěrečná zpráva a finanční vypořádání dotace“ který je k dispozici na webových stránkách poskytovatele www.kr-ustecky.cz v sekci „Dotace a granty – Fond Ústeckého kraje- Individuální dotace“, a to **do 3 měsíců** od uplynutí lhůty stanovené v článku II.

Závěrečná zpráva musí obsahovat:

- označení příjemce dotace
- číslo dotace (číslo smlouvy poskytovatele uvedené na 1. straně této smlouvy)
- popis realizace Projektu
- přínos Projektu
- celkové zhodnocení Projektu
- finanční vypořádání poskytnuté dotace
- doložení splnění publicity dle čl. VII.
- fotodokumentaci realizace Projektu

Finanční vypořádání dotace musí obsahovat:

- přehled nákladů Projektu hrazených z dotace
 - přehled o vrácení nepoužitých prostředků do Fondu Ústeckého kraje
- g) Uvádět na všech dokladech včetně originálů účetních dokladů souvisejících s realizací Projektu účelový znak kraje 00265 a větu „**Projekt podpořen Ústeckým krajem ve výši „doplň se konkrétní částka“ Kč v souladu se smlouvou č. 19/SML3842/SoPD/ZD**“.
- h) Plnit Publicitu dle článku VII. vyjma akcí, které byly ukončeny před podpisem smlouvy o poskytnutí dotace.
- i) Umožnit pověřeným pracovníkům poskytovatele provádět kontrolu čerpání a využití prostředků dotace a v této souvislosti jim umožnit nahlížet do účetní evidence. Umožnit provádět kontrolu jak v průběhu, tak i po ukončení realizace projektu a to i v případě zajištění Projektu dle Čl. IV. odst. e), přitom příjemce předloží na vyžádání:
- přehled všech výnosů Projektu
 - přehled všech uznatelných nákladů Projektu, včetně kopií účetních dokladů a podkladů pro vystavení těchto dokladů a dokladů o provedených platbách, tj. výpis z účtu nebo výdajový pokladní doklad,
 - kopie vydaných rozhodnutí správních úřadů, souvisejících s realizací Projektu
 - doklad o přijetí dotace (kopie výpisu z účtu)

- dokumentaci ke všem realizovaným zadávacím řízením v souvislosti s Projektem dle zákona o veřejných zakázkách
 - účetní doklad prokazující uvedení do stavu způsobilého k užívání v souladu s příslušnou vyhláškou MF ČR provádějící zákon č. 563/1991 Sb., o účetnictví, ve znění pozdějších předpisů (*pozn.: u investiční dotace*).
- j) Neprodleně písemně informovat, nejpozději však do 15 dnů, odbor zdravotnictví o všech změnách, týkajících se identifikace **příjemce** nebo realizace podpořeného Projektu.
- k) Vrátit nevyčerpanou část dotace zpět na účet poskytovatele, z něhož mu byla poskytnuta, v případě, že skutečně vynaložené náklady budou nižší než náklady uvedené v žádosti příjemce o poskytnutí Příspěvků, a to současně s předložením závěrečné zprávy.
- l) Vrátit dotaci/její část na výzvu zpět na účet poskytovatele, z něhož byla poskytnuta, v případě, že Projekt vykáže zisk, a to v termínu určeném ve výzvě.

Článek V.

Porušení rozpočtové kázně

1. Porušením rozpočtové kázně je každé neoprávněné použití nebo zadržení peněžních prostředků poskytnutých jako dotace (§ 22 odst. 1 až 3 zákona č. 250/2000 Sb.). V případě, že se příjemce dopustí porušení rozpočtové kázně tím, že neoprávněně použije nebo zadrží poskytnutou dotaci, bude poskytovatel postupovat dle § 22 zákona č. 250/2000 Sb. a bude příjemci uložen odvod včetně penále za prodlení s odvodem ve výši stanovené platnými právními předpisy a touto smlouvou.
2. Pokud příjemce předloží závěrečnou zprávu včetně finančního vypořádání v termínu stanoveném ve smlouvě, ale finanční vypořádání nebo závěrečná zpráva nebudou obsahovat všechny náležitosti stanovené ve smlouvě, dopustí se příjemce porušení rozpočtové kázně až v případě, že nedoplní neúplnou závěrečnou zprávu nebo finanční vypořádání ani po marném uplynutí náhradní lhůty 10 dnů ode dne doručení výzvy poskytovatele k nápravě.
3. V případě porušení rozpočtové kázně, které poskytovatel považuje za méně závažné, bude vždy uložen odvod za tato porušení procentem z celkové částky poskytnuté dotace následovně:
 - a) předložení závěrečné zprávy do 15 kalendářních dnů po lhůtě stanovené smlouvou či Výzvou k provedení opatření k nápravě dle odst. 2 tohoto článku – výše odvodu činí 5 %.
 - b) předložení závěrečné zprávy do 30 kalendářních dnů po lhůtě stanovené smlouvou či Výzvou k provedení opatření k nápravě dle odst. 2 tohoto článku – výše odvodu činí 10 %.
 - c) předložení doplněné závěrečné zprávy do 15 kalendářních dnů od uplynutí náhradní lhůty uvedené ve Výzvě poskytovatele k provedení opatření k nápravě dle odst. 2 tohoto článku – výše odvodu činí 3 %.
 - d) předložení doplněné závěrečné zprávy do 30 kalendářních dnů od uplynutí náhradní lhůty uvedené ve Výzvě poskytovatele k provedení opatření k nápravě dle odst. 2 tohoto článku – výše odvodu činí 6 %.
 - e) nedodržení povinnosti vést dotaci v odděleném účetnictví – výše odvodu činí 10 %.
 - f) nedodržení povinnosti označovat originály účetních dokladů informací o tom, že projekt je podpořen Ústeckým krajem – výše odvodu činí 10 %.
 - g) nedodržení povinnosti publicity dle čl. VII. této smlouvy – výše odvodu činí 5 %.

4. Odvody za porušení rozpočtové kázně při použití téže dotace se sčítají, s výjimkou odvodů za porušení rozpočtové kázně porušením pravidel pro zadávání veřejných zakázek. Za porušení pravidel pro zadávání veřejných zakázek se uloží odvod ve výši nejzávažnějšího porušení těchto pravidel u stejné zakázky. Při neoprávněném použití peněžních prostředků dle § 22 odst. 2 písm. a) nebo b) zákona č. 250/2000 Sb. odpovídá odvod za porušení rozpočtové kázně výši poskytnutých prostředků, mimo případů, kdy se podle této smlouvy (odst. 3 tohoto čl.) za porušení méně závažné povinnosti uloží odvod nižší. Při porušení několika méně závažných povinností se odvody za porušení rozpočtové kázně sčítají. Odvody za porušení rozpočtové kázně lze uložit pouze do výše peněžních prostředků poskytnutých ke dni porušení rozpočtové kázně.

Článek VI.

Výpověď a zrušení smlouvy

1. Poskytovatel je oprávněn vypovědět smlouvu v případě, že příjemce porušil smluvní povinnost stanovenou touto smlouvou. Výpověď musí mít písemnou formu a nabývá účinnosti uplynutím výpovědní lhůty, která činí 1 měsíc ode dne doručení výpovědi příjemci.
2. Smluvní strany mohou podat písemný návrh na zrušení smlouvy z důvodů uvedených v § 167 odst. 1 správního řádu. Pokud strana smlouvy, které byl návrh doručen, s ním vysloví souhlas, smlouva zaniká dnem, kdy písemný souhlas dojde smluvní straně, která návrh podala. Pokud strana smlouvy, které byl návrh doručen, s ním nevysloví souhlas, smlouva nezaniká.

Článek VII.

Publicita

1. Příjemce je povinen v případě informování sdělovacích prostředků o projektu uvést fakt, že projekt byl podpořen Ústeckým krajem (poskytovatelem).
2. Na hmotných výstupech projektu a na ostatních výstupech projektu typu publikací, internetových stránek či jiných nosičů uvede příjemce skutečnost, že projekt podpořil poskytovatel (dále „Sponzorský vzkaz“) v provedení respektující logomanuál poskytovatele. Příjemce podpisem smlouvy výslovně prohlašuje, že se s daným logomanuálem seznámil.
3. V případě, že účelem poskytnutí dotace je podpora investiční akce (projektu), bude na ní nebo v její bezprostřední blízkosti umístěna tabulka se „Sponzorským vzkazem“ v provedení respektující logomanuál poskytovatele.
4. Příjemce je povinen předložit návrh způsobu použití a umístění „Sponzorského vzkazu“ ke schválení poskytovateli, případně upravit návrh podle námitek poskytovatele a předložit ho poskytovateli ke konečnému schválení. Za poskytovatele rozhoduje kontaktní osoba uvedená na webových stránkách.
5. Příjemce dotace je povinen prezentovat poskytovatele v následujícím rozsahu, a to nejméně po dobu trvání projektu:
 - a) verbální prezentace poskytovatele v médiích a na tiskových konferencích pořádaných u příležitosti akce (projektu),
 - b) viditelné a prominentní umístění loga poskytovatele v místech konání akce (realizace projektu) v počtu odpovídajícím rozsahu a významu akce,
 - c) umístění aktivního odkazu www.kr-ustecky.cz na internetových stránkách souvisejících s konáním akce (realizací projektu),

6. Logo Kraje je ochrannou známkou, která požívá ochrany podle zákona č. 441/2003 Sb., o ochranných známkách a o změně zákona č. 6/2002 Sb. o soudech, soudcích, přísedících a státní správě soudů a o změně některých dalších zákonů (zákon o soudech a soudcích), ve znění pozdějších předpisů, (zákon o ochranných známkách), ve znění pozdějších předpisů.

Článek VIII.

Ostatní ujednání

1. Tato smlouva bude v úplném znění uveřejněna prostřednictvím registru smluv postupem dle zákona č. 340/2015 Sb., o zvláštních podmínkách účinnosti některých smluv, uveřejňování těchto smluv a o registru smluv (zákon o registru smluv), ve znění pozdějších předpisů. Příjemce prohlašuje, že souhlasí s uveřejněním svých osobních údajů obsažených v této smlouvě, které by jinak podléhaly znečitelnění, v registru smluv. Smluvní strany se dohodly na tom, že uveřejnění v registru smluv provede poskytovatel, který zároveň zajistí, aby informace o uveřejnění této smlouvy byla zaslána příjemci. Smlouva nabývá platnosti dnem jejího uzavření a účinnosti dnem uveřejnění v registru smluv.
2. Využití dotace podléhá režimu veřejnosprávní kontroly ve smyslu zákona č. 320/2001 Sb., o finanční kontrole ve veřejné správě a o změně některých zákonů, ve znění pozdějších předpisů a zákona č. 255/2012 Sb., o kontrole (kontrolní řád), ve znění pozdějších předpisů, ze strany **poskytovatele**. Příjemce je povinen umožnit pověřeným pracovníkům poskytovatele provádět kontrolu čerpání a využití prostředků dotace a v této souvislosti jim umožnit nahlížet do účetní evidence.
3. Tuto smlouvu lze měnit či doplňovat po dohodě smluvních stran pouze formou písemných a číslovaných dodatků.
4. Pokud v této smlouvě není stanoveno jinak, použijí se přiměřeně na právní vztahy z ní vyplývající příslušná ustanovení správního řádu, zákona č. 250/2000 Sb., případně příslušná ustanovení občanského zákoníku s výjimkou uvedenou v § 170 správního řádu. Příslušným správním orgánem k rozhodování sporů z právních poměrů při poskytnutí dotace dle této smlouvy je Ministerstvo financí ČR.
5. Poskytovatel potvrzuje, že tato smlouva je uzavírána v souladu s usnesením Zastupitelstva Ústeckého kraje přijatým dne 9. 12. 2019.
6. Příjemce potvrzuje, že tato smlouva je uzavírána v souladu s usnesením Zastupitelstva města Žatce č. 194/19 ze dne 28. 11. 2019.
7. Tato smlouva je vyhotovena ve dvou vyhotoveních s platností originálu, přičemž každá ze smluvních stran obdrží jedno vyhotovení.

V Ústí nad Labem dne **30. 12. 2019**

V dne **19-12-2019**

.....
.....

Poskytovatel
Ústecký kraj

PhDr. Martin Klika, MBA, DBA,
1. náměstek hejtmána Ústeckého kraje,
na základě pověření dle usnesení
Rady Ústeckého kraje č. 016/69R/2019
ze dne 22. 5. 2019

.....
.....

Příjemce
Město Žatec

Mgr. Zdeňka Hamousová, starostka

.....
.....

Ústecký kraj
Zastupitelstvo Ústeckého kraje

DODATEK Č. 67
KE
ZŘIZOVACÍ LISTINĚ
Č.J. 130/2001
příspěvkové organizace Ústeckého kraje

Správa a údržba silnic Ústeckého kraje, příspěvková organizace,
se sídlem v Dubí 3, Ruská 260, PSČ 417 03, IČ: 00080837

(dále jen organizace)

ze dne 3. října 2001, usnesení č. 18/17/2001 Rady Ústeckého kraje ve znění usnesení Rady Ústeckého kraje č. 18/22/2001 ze dne 28. listopadu 2001, usnesení Rady Ústeckého kraje č. 19/32/2002 ze dne 22. května 2002 (dodatek č. 1), usnesení Rady Ústeckého kraje č. 11/34/2002 ze dne 3. července 2002 (dodatek č. 2), usnesení Rady Ústeckého kraje č. 2/51/2002 ze dne 18. prosince 2002 (dodatek č. 3), usnesení Rady Ústeckého kraje č.14/66/2003 ze dne 9. července. 2003 (dodatek č. 4), usnesení Rady Ústeckého kraje č.16/96/2004 ze dne 19. května 2004 (dodatek č. 5), usnesení Rady Ústeckého kraje č.20/101/2004 ze dne 7. července 2004 (dodatek č. 6), usnesení Rady Ústeckého kraje č.16/104/2004 ze dne 22. září 2004 (dodatek č. 7), usnesení Rady Ústeckého kraje č. 16/23R/2005 ze dne 7. prosince 2005 (dodatek č. 8), usnesení Rady Ústeckého kraje č. 9/40R/2006 ze dne 17. května 2006 (dodatek č. 9), usnesení Rady Ústeckého kraje č. 18/77R/2007 ze dne 14. března 2007 (dodatek č. 10), usnesení Rady Ústeckého kraje č. 19/106R/2008 ze dne 12. března 2008 (dodatek č. 11), usnesení Rady Ústeckého kraje č. 50/12R/2009 ze dne 11.3.2009 (dodatek č. 12), usnesení Rady Ústeckého kraje č. 59/28R/2009 ze dne 7.10.2009 (dodatek č. 13), usnesení Rady Ústeckého kraje č. 14/35R/2009 ze dne 16.12.2009 (dodatek č. 14), usnesení Rady Ústeckého kraje č. 40/45R/2010 ze dne 21.4.2010 (dodatek č. 15), usnesení Rady Ústeckého kraje č. 48/54R/2010 ze dne 18.8.2010 (dodatek č. 16), usnesení Rady Ústeckého kraje č. 53/58R/2010 ze dne 29.9.2010 (dodatek č. 17), usnesení Rady Ústeckého kraje č. 59/65R/2010 ze dne 8.12.2010 (dodatek č. 18), usnesení Rady Ústeckého kraje č. 45/72R/2011 ze dne 9.3.2011(dodatek č. 19), usnesení Rady Ústeckého kraje č. 64/81R/2011 ze dne 20.7.2011 (dodatek č. 20), usnesení Rady Ústeckého kraje č. 74/90R/2011 ze dne 23.11.2011 (dodatek č. 21), usnesení Rady Ústeckého kraje č. 58/98R/2012 ze dne 29.2.2012 (dodatek č. 22), usnesení Rady Ústeckého kraje č. 76/103R/2012 ze dne 9.5.2012 (dodatek č. 23), usnesení Rady Ústeckého kraje č. 29/103R/2012 ze dne 9.5.2012 (dodatek č. 24), usnesení Rady Ústeckého kraje č. 49/114R/2012 ze dne 3.10.2012 (dodatek č. 25), usnesení Rady Ústeckého kraje č. 37/3R/2012 ze dne 5.12.2012 (dodatek č. 26), usnesení Rady Ústeckého kraje č. 61/12R/2013 ze dne 27.3.2013 (dodatek č. 27), usnesení Rady Ústeckého kraje č. 172/13R/2013 ze dne 10.4.2013 (dodatek č. 28), usnesení Zastupitelstva Ústeckého kraje č. 106/9Z/2013 ze dne 4.9.2013 (dodatek č. 29), usnesení Zastupitelstva Ústeckého kraje č. 84/10Z/2013 ze dne 30.10.2013 (dodatek č. 30), usnesení Zastupitelstva Ústeckého kraje č. 77/12Z/2013 ze dne 11.12.2013 (dodatek č. 31), usnesení Zastupitelstva Ústeckého kraje č. 65/13Z/2014 ze dne 26.2.2014 (dodatek č. 32), usnesení Zastupitelstva Ústeckého kraje

č. 68/13Z/2014 ze dne 26.2.2014 (dodatek č. 33), usnesení Zastupitelstva Ústeckého kraje
č. 69/13Z/2014 ze dne 26.2.2014 (dodatek č. 34), usnesení Zastupitelstva Ústeckého kraje
č. 165/14Z/2014 ze dne 23.4.2014 (dodatek č. 35), usnesení Zastupitelstva Ústeckého kraje
č. 74/19Z/2014 ze dne 29.10.2014 (dodatek č. 36), usnesení Zastupitelstva Ústeckého kraje
č. 75/20Z/2014 ze dne 15.12.2014 (dodatek č. 37), usnesení Zastupitelstva Ústeckého kraje
č. 66/21Z/2015 ze dne 16.2.2015 (dodatek č. 38), usnesení Zastupitelstva Ústeckého kraje
č. 77/22Z/2015 ze dne 20.4.2015 (dodatek č. 39), usnesení Zastupitelstva Ústeckého kraje
č. 109/23Z/2015 ze dne 29.6.2015 (dodatek č. 40), usnesení Zastupitelstva Ústeckého kraje
č. 79/25Z/2015 ze dne 2.11.2015 (dodatek č. 41), usnesení Zastupitelstva Ústeckého kraje
č. 64/26Z/2015 ze dne 14.12.2015 (dodatek č. 42), usnesení Zastupitelstva Ústeckého kraje
č. 81/28Z/2016 ze dne 29.2.2016 (dodatek č. 43), usnesení Zastupitelstva Ústeckého kraje
č. 120/29Z/2016 ze dne 25.4.2016 (dodatek č. 44), usnesení Zastupitelstva Ústeckého kraje
č. 113/30Z/2016 ze dne 27.6.2016 (dodatek č. 45), usnesení Zastupitelstva Ústeckého kraje
č. 94/31Z/2016 ze dne 5.9.2016 (dodatek č. 46), usnesení Zastupitelstva Ústeckého kraje
č. 33/2Z/2016 ze dne 19.12.2016 (dodatek č. 47), usnesení Zastupitelstva Ústeckého kraje
č. 017/3Z/2017 A) 2. a) ze dne 20.2.2017 (dodatek č. 48), usnesení Zastupitelstva Ústeckého kraje
č. 045/4Z/2017 ze dne 24.4.2017 (dodatek č. 49), usnesení Zastupitelstva Ústeckého kraje
č. 043/6Z/2017 ze dne 26.6.2017 (dodatek č. 50), usnesení Zastupitelstva Ústeckého kraje
č. 038/7Z/2017 ze dne 11.9.2017 (dodatek č. 51), usnesení Zastupitelstva Ústeckého kraje
č. 038/8Z/2017 ze dne 23.10.2017 (dodatek č. 52), usnesení Zastupitelstva Ústeckého kraje
č. 049/9Z/2017 ze dne 11.12.2017 (dodatek č. 53), usnesení Zastupitelstva Ústeckého kraje
č. 030/11Z/2018 ze dne 26.2.2018 (dodatek č. 54), usnesení Zastupitelstva Ústeckého kraje
č. 026/12Z/2018 ze dne 23.4.2018 (dodatek č. 55), usnesení Zastupitelstva Ústeckého kraje
č. 044/13Z/2018 ze dne 25.6.2018 (dodatek č. 56), usnesení Zastupitelstva Ústeckého kraje
č. 032/14Z/2018 ze dne 10.9.2018 (dodatek č. 57), usnesení Zastupitelstva Ústeckého kraje
č. 030/15Z/2018 ze dne 22.10.2018 (dodatek č. 58), usnesení Zastupitelstva Ústeckého kraje
č. 048/16Z/2018 ze dne 10.12.2018 (dodatek č. 59), usnesení Zastupitelstva Ústeckého kraje
č. 044/19Z/2019 ze dne 29.4.2019 (dodatek č. 60), usnesení Zastupitelstva Ústeckého kraje
č. 043/19Z/2019 ze dne 29.4.2019 (dodatek č. 61), usnesení Zastupitelstva Ústeckého kraje
č. 034/20Z/2019 ze dne 24.6.2019 (dodatek č. 62), usnesení Zastupitelstva Ústeckého kraje
č. 026/22Z/2019 ze dne 9.9.2019 (dodatek č. 63), usnesení Zastupitelstva Ústeckého kraje
č. 018/24Z/2019 ze dne 21.10.2019 (dodatek č. 64), usnesení Zastupitelstva Ústeckého kraje
č. 033/25Z/2019 ze dne 9.12.2019 (dodatek č. 65) a usnesení Zastupitelstva Ústeckého kraje
č. 017/26Z/2020 ze dne 27. 1. 2020 (dodatek č. 66)

Na základě usnesení Zastupitelstva Ústeckého kraje č. ze dne 9. 3. 2020 se výše uvedená zřizovací listina ve znění pozdějších změn a dodatků mění takto:

V příloze č. 1 – „Specifikace dlouhodobého majetku – nemovité věci“ zřizovací listiny se doplňuje následující položka majetku svěřeného organizaci k hospodaření:

<u>p.č./st.p.č.</u>	<u>k.ú.</u>	<u>p.č./st.p.č.</u>	<u>k.ú.</u>
2188/6	Litoměřice	2490/14	Litoměřice
2490/17	Litoměřice	2490/32	Litoměřice

Katastrální úřad pro Ústecký kraj, Katastrální pracoviště Litoměřice

<u>p.č./st.p.č.</u>	<u>k.ú.</u>	<u>p.č./st.p.č.</u>	<u>k.ú.</u>
1556/54	Lipenec	1556/56	Lipenec
393/12	Měcholupy u Žatce	393/13	Měcholupy u Žatce

Katastrální úřad pro Ústecký kraj, Katastrální pracoviště Žatec

p.č./st.p.č.	k.ú.	p.č./st.p.č.	k.ú.
6125/236	Chomutov I	926	Kotvina
675/7	Kyjice	675/8	Kyjice

Katastrální úřad pro Ústecký kraj, Katastrální pracoviště Chomutov

p.č./st.p.č.	k.ú.	p.č./st.p.č.	k.ú.
280/21	Bylany u Mostu	445/4	Zaječice u Bečova

Katastrální úřad pro Ústecký kraj, Katastrální pracoviště Most

p.č./st.p.č.	k.ú.	p.č./st.p.č.	k.ú.
711/3	Soběchleby u Krupky	711/4	Soběchleby u Krupky
440/16	Všechlapy u Zabušan	440/17	Všechlapy u Zabušan
448/4	Všechlapy u Zabušan	448/5	Všechlapy u Zabušan

Katastrální úřad pro Ústecký kraj, Katastrální pracoviště Teplice

p.č./st.p.č.	k.ú.	p.č./st.p.č.	k.ú.
1193	Radejčín	1199	Radejčín
1209	Radejčín	1210	Radejčín
1218	Radejčín	1223	Radejčín
1980	Stadice	1981	Stadice
2051	Stadice	2082	Stadice
2083	Stadice	2178	Stadice
2280	Stadice	2293	Stadice
2301	Stadice	2303	Stadice
2308	Stadice	2322	Stadice
2325	Stadice	2326	Stadice
2327	Stadice	2329	Stadice
2330	Stadice		

Katastrální úřad pro Ústecký kraj, Katastrální pracoviště Ústí nad Labem

Tento dodatek nabývá účinnosti dne 9. 3. 2020

V Ústí nad Labem dne 9. 3. 2020

Jaroslav Komínek

náměstek hejtmana Ústeckého kraje
na základě pověření dle usnesení Rady Ústeckého kraje
č. 005/24R/2017 ze dne 20.9.2017

Ústecký kraj
Zastupitelstvo Ústeckého kraje

DODATEK Č.41
KE
ZŘIZOVACÍ LISTINĚ
Č.J. 11/2001
příspěvkové organizace Ústeckého kraje

Střední průmyslová škola stavební a Střední odborná škola stavební a technická,
Ústí nad Labem, příspěvková organizace
se sídlem: Čelakovského 250/5, Krásné Březno, 400 07 Ústí nad Labem, IČO: 18385061
(dále jen organizace)

ze dne 20. června 2001, usnesení č. 2/10/2001 Rady Ústeckého kraje,
ve znění usnesení Rady Ústeckého kraje č. 29/23/2001 ze dne 19.12.2001,
ve znění usnesení Rady Ústeckého kraje č. 13/29/2002 ze dne 27.3.2002 (dodatek č. 1),
ve znění usnesení Rady Ústeckého kraje č. 34/31/2002 ze dne 7.5.2002 (dodatek č. 2),
ve znění usnesení Rady Ústeckého kraje č. 71/34/2002 ze dne 3.7.2002 (dodatek č. 3),
ve znění usnesení Rady Ústeckého kraje č. 25/46/2002 ze dne 6.11.2002 (dodatek č. 4),
ve znění usnesení Rady Ústeckého kraje č. 159/49/2002 ze dne 4.12.2002 (dodatek č. 5),
ve znění usnesení Rady Ústeckého kraje č. 5/61/2003 ze dne 23.4.2003 (oprava tiskových chyb),
ve znění usnesení Rady Ústeckého kraje č. 47/91/2004 ze dne 7.4.2004 (dodatek č. 6),
ve znění usnesení Rady Ústeckého kraje č. 170/103/2004 ze dne 1.9.2004,
ve znění usnesení Rady Ústeckého kraje č. 39/104/2004 ze dne 22.9.2004 (dodatek č. 7),
ve znění usnesení Rady Ústeckého kraje č. 30/3/2005 ze dne 12.1.2005 (dodatek č. 8),
ve znění usnesení Rady Ústeckého kraje č. 43/20R/2005 ze dne 9.11.2005 (dodatek č. 9),
ve znění usnesení Rady Ústeckého kraje č. 39/23R/2005 ze dne 7.12.2005 (dodatek č. 10),
ve znění usnesení Rady Ústeckého kraje č. 25/27R/2006 ze dne 11.1.2006 (dodatek č. 11),
ve znění usnesení Rady Ústeckého kraje č.46/30R/2006 ze dne 8.2.2006 (oprava tiskové chyby),
ve znění usnesení Rady Ústeckého kraje č. 34/32R/2006 ze dne 8.3.2006 (dodatek č. 12),
ve znění usnesení Rady Ústeckého kraje č. 15/35R/2006 ze dne 5.4.2006 (dodatek č. 13),
ve znění usnesení Rady Ústeckého kraje č. 32/40R/2006 ze dne 17.5.2006,
ve znění usnesení Rady Ústeckého kraje č. 35/58R/2006 ze dne 27.9.2006 (dodatek č. 14),
úplné znění ze dne 5.1.2007,
ve znění usnesení Rady Ústeckého kraje č. 44/79R/2007 ze dne 11.4.2007 (dodatek č. 15),
ve znění usnesení Rady Ústeckého kraje č. 44/99R/2007 ze dne 5.12.2007 (dodatek č. 16),
úplné znění ze dne 7.1.2008,
ve znění usnesení Rady Ústeckého kraje č. 22/109R/2008 ze dne 15.4.2008 (dodatek č. 17),
ve znění usnesení Rady Ústeckého kraje č. 49/14R/2009 ze dne 8.4.2009 (dodatek č. 18),
ve znění usnesení Rady Ústeckého kraje č. 59/28R/2009 ze dne 7.10.2009 (dodatek č. 19),
ve znění usnesení Rady Ústeckého kraje č. 14/35R/2009 ze dne 16.12.2009 (dodatek č. 20),
úplné znění ze dne 21.1.2010,
ve znění usnesení Rady Ústeckého kraje č. 29/45R/2010 ze dne 21.4.2010 (dodatek č. 21),
ve znění usnesení Rady Ústeckého kraje č. 38/49R/2010 ze dne 16.6.2010 (dodatek č. 22),
ve znění usnesení Rady Ústeckého kraje č. 33/62R/2010 ze dne 3.11.2010 (dodatek č. 23),
úplné znění ze dne 5.1.2011,
ve znění usnesení Rady Ústeckého kraje č. 48/76R/2011 ze dne 27.4.2011 (dodatek č. 24),
úplné znění ze dne 11.1.2012,
ve znění usnesení Rady Ústeckého kraje č. 43/101R/2012 ze dne 4.4.2012 (dodatek č. 25),
ve znění usnesení Rady Ústeckého kraje č. 59/104R/2012 ze dne 23.5.2012 (dodatek č. 26),
úplné znění ze dne 4.1.2013,
ve znění usnesení Rady Ústeckého kraje č. 61/12R/2013 ze dne 27.3.2013 (dodatek č. 27),
ve znění usnesení Rady Ústeckého kraje č. 40/13R/2013 ze dne 10.4.2013 (dodatek č. 28),
ve znění usnesení Zastupitelstva Ústeckého kraje č. 101/12Z/2013 ze dne 11.12.2013 (dodatek č. 29),
ve znění usnesení Zastupitelstva Ústeckého kraje č. 27/12Z/2013 ze dne 11.12.2013 (dodatek č. 30),
úplné znění ze dne 7.1.2014,
ve znění usnesení Zastupitelstva Ústeckého kraje č. 69/13Z/2014 ze dne 26.2.2014 (dodatek č. 31),
ve znění usnesení Zastupitelstva Ústeckého kraje č. 33/20Z/2014 ze dne 15.12.2014 (dodatek č. 32),
ve znění usnesení Zastupitelstva Ústeckého kraje č. 25/22Z/2015 ze dne 20.4.2015 (dodatek č. 33),

úplné znění ze dne 21.4.2015,
ve znění usnesení Zastupitelstva Ústeckého kraje č. 38/2Z/2016 ze dne 19.12.2016 (dodatek č. 34),
úplné znění ze dne 9.1.2017,
ve znění usnesení Zastupitelstva Ústeckého kraje č. 17/3Z/2017 ze dne 20.2.2017 (dodatek č. 35),
ve znění usnesení Zastupitelstva Ústeckého kraje č. 43/3Z/2017 ze dne 20.2.2017 (dodatek č. 36),
ve znění usnesení Zastupitelstva Ústeckého kraje č. 039/8Z/2017 ze dne 23.10.2017 (dodatek č. 37),
úplné znění ze dne 4.1.2018,
ve znění usnesení Zastupitelstva Ústeckého kraje č. 015/16Z/2017 ze dne 10.12.2018 (dodatek č. 38),
úplné znění ze dne 11.1.2019,
ve znění usnesení Zastupitelstva Ústeckého kraje č. 027/22Z/2019 ze dne 9.9.2019 (dodatek č. 39),
ve znění usnesení Zastupitelstva Ústeckého kraje č. 037/25Z/2019 ze dne 9.12.2019 (dodatek č. 40),
úplné znění ze dne 7.1.2020

Na základě usnesení Zastupitelstva Ústeckého kraje č. .../..Z/2020 ze dne 9. března 2020 se výše uvedená zřizovací listina ve znění pozdějších změn a dodatků mění takto:

V příloze č. 1 - „Specifikace dlouhodobého majetku – nemovité věci“ zřizovací listiny se doplňuje následující položka majetku svěřeného organizaci k hospodaření:

„Stavby nezapisované do katastru nemovitostí

dřevěný přístřešek na uskladnění dřeva na p.č. 555/4, katastrální území Krásné Březno“

Tento dodatek nabývá účinnosti dne 9. března 2020

V Ústí nad Labem dne 9. března 2020.

Mgr. Bc. Petr Šmíd
náměstek hejtmána Ústeckého kraje
na základě pověření dle usnesení Rady Ústeckého
kraje č. 005/24R/2017 ze dne 20. 9. 2017

Ústecký kraj
Zastupitelstvo Ústeckého kraje

DODATEK Č.44
KE
ZŘIZOVACÍ LISTINĚ
Č.J. 37/2001
příspěvkové organizace Ústeckého kraje

Obchodní akademie a Střední odborná škola generála Františka Fajtla, Louny,
příspěvková organizace
se sídlem: Osvoboditelů 380, 440 01 Louny, IČO: 14451042
(dále jen organizace)

ze dne 20. června 2001, usnesení č. 2/10/2001 Rady Ústeckého kraje,
ve znění usnesení Rady Ústeckého kraje č. 29/23/2001 ze dne 19.12.2001,
ve znění usnesení Rady Ústeckého kraje č. 13/29/2002 ze dne 27.3.2002 (dodatek č. 1),
ve znění usnesení Rady Ústeckého kraje č. 34/31/2002 ze dne 7.5.2002 (dodatek č. 2),
ve znění usnesení Rady Ústeckého kraje č. 71/34/2002 ze dne 3.7.2002 (dodatek č. 3),
ve znění usnesení Rady Ústeckého kraje č. 40/48/2002 ze dne 20.11.2002 (dodatek č. 4),
ve znění usnesení Rady Ústeckého kraje 159/49/2002 ze dne 4.12.2002 (dodatek č. 5),
ve znění usnesení Rady Ústeckého kraje č. 5/61/2003 ze dne 23.4.2003 (oprava tiskových chyb),
ve znění usnesení Rady Ústeckého kraje č. 20/83/2004 ze dne 14.1.2004 (oprava tiskových chyb),
ve znění usnesení Rady Ústeckého kraje č. 47/91/2004 ze dne 7.4.2004 (dodatek č. 6),
ve znění usnesení Rady Ústeckého kraje č. 170/103/2004 ze dne 1.9.2004,
ve znění usnesení Rady Ústeckého kraje č. 30/3/2005 ze dne 12.1.2005 (dodatek č. 7),
ve znění usnesení Rady Ústeckého kraje č. 69/8R/2005 ze dne 11.5.2005 (dodatek č. 8),
ve znění usnesení Rady Ústeckého kraje č. 41/15R/2005 ze dne 27.7.2005 (dodatek č. 9),
ve znění usnesení Rady Ústeckého kraje č. 34/32R/2006 ze dne 8.3.2006 (dodatek č. 10),
ve znění usnesení Rady Ústeckého kraje č. 15/35R/2006 ze dne 5.4.2006 (dodatek č. 11),
ve znění usnesení Rady Ústeckého kraje č. 32/40R/2006 ze dne 17.5.2006 (dodatek č. 12),
úplné znění ze dne 5.1.2007,
ve znění usnesení Rady Ústeckého kraje č. 44/79R/2007 ze dne 11.4.2007 (dodatek č. 13),
ve znění usnesení Rady Ústeckého kraje č. 42/93R/2007 ze dne 3.10.2007 (dodatek č. 14),
úplné znění ze dne 7.1.2008,
ve znění usnesení Rady Ústeckého kraje č. 22/109R/2008 ze dne 15.4.2008 (dodatek č. 15),
ve znění usnesení Rady Ústeckého kraje č. 53/6R/2009 ze dne 14.1.2009 (dodatek č. 16),
ve znění usnesení Rady Ústeckého kraje č. 49/14R/2009 ze dne 8.4.2009 (dodatek č. 17),
ve znění usnesení Rady Ústeckého kraje č. 55/18R/2009 ze dne 3.6.2009 (dodatek č. 18),
ve znění usnesení Rady Ústeckého kraje č. 59/28R/2009 ze dne 7.10.2009 (dodatek č. 19),
ve znění usnesení Rady Ústeckého kraje č. 47/33R/2009 ze dne 2.12.2009 (dodatek č. 20),
ve znění usnesení Rady Ústeckého kraje č. 14/35R/2009 ze dne 16.12.2009 (dodatek č. 21),
úplné znění ze dne 21.1.2010,
ve znění usnesení Rady Ústeckého kraje č. 29/45R/2010 ze dne 21.4.2010 (dodatek č. 22),
ve znění usnesení Rady Ústeckého kraje č. 38/49R/2010 ze dne 16.6.2010 (dodatek č. 23),
ve znění usnesení Rady Ústeckého kraje č. 33/62R/2010 ze dne 3.11.2010 (dodatek č. 24),
úplné znění ze dne 5.1.2011,
ve znění usnesení Rady Ústeckého kraje č. 48/76R/2011 ze dne 27.4.2011 (dodatek č. 25),
ve znění usnesení Rady Ústeckého kraje č. 27/86R/2011 ze dne 5.10.2011 (dodatek č. 26),
ve znění usnesení Rady Ústeckého kraje č. 29/95R/2012 ze dne 11.1.2012 (dodatek č. 27),
úplné znění ze dne 11.1.2012,
ve znění usnesení Rady Ústeckého kraje č. 43/101R/2012 ze dne 4.4.2012 (dodatek č. 28),
ve znění usnesení Rady Ústeckého kraje č. 59/104R/2012 ze dne 23.5.2012 (dodatek č. 29),
ve znění usnesení Rady Ústeckého kraje č. 26/116R/2012 ze dne 1.11.2012 (dodatek č. 30),
úplné znění ze dne 4.1.2013,
ve znění usnesení Rady Ústeckého kraje č. 61/12R/2013 ze dne 27.3.2013 (dodatek č. 31),
ve znění usnesení Rady Ústeckého kraje č. 40/13R/2013 ze dne 10.4.2013 (dodatek č. 32),
ve znění usnesení Zastupitelstva Ústeckého kraje č. 101/12Z/2013 ze dne 11.12.2013 (dodatek č. 33),
ve znění usnesení Zastupitelstva Ústeckého kraje č. 27/12Z/2013 ze dne 11.12.2013 (dodatek č. 34),
úplné znění ze dne 7.1.2014,
ve znění usnesení Zastupitelstva Ústeckého kraje č. 69/13Z/2014 ze dne 26.2.2014 (dodatek č. 35),

ve znění usnesení Zastupitelstva Ústeckého kraje č. 23/14Z/2014 ze dne 23.4.2014 (dodatek č. 36),
ve znění usnesení Zastupitelstva Ústeckého kraje č. 89/18Z/2014 ze dne 3.9.2014 (dodatek č. 37),
ve znění usnesení Zastupitelstva Ústeckého kraje č. 28/21Z/2015 ze dne 16.2.2015 (dodatek č. 38),
úplné znění ze dne 21.4.2015,
ve znění usnesení Zastupitelstva Ústeckého kraje č. 23/25Z/2015 ze dne 2.11.2015 (dodatek č. 39),
úplné znění ze dne 25.1.2016,
ve znění usnesení Zastupitelstva Ústeckého kraje č. 17/3Z/2017 ze dne 20.2.2017 (dodatek č. 40),
ve znění usnesení Zastupitelstva Ústeckého kraje č. 43/3Z/2017 ze dne 20.2.2017 (dodatek č. 41),
úplné znění ze dne 4.1.2018,
ve znění usnesení Zastupitelstva Ústeckého kraje č. 033/12Z/2018 ze dne 23.4.2018 (dodatek č. 42),
ve znění usnesení Zastupitelstva Ústeckého kraje č. 015/16Z/2018 ze dne 10.12.2018 (dodatek č. 43),
úplné znění ze dne 11.1.2019

Na základě usnesení Zastupitelstva Ústeckého kraje č. .../..Z/2020 ze dne 9. března 2020 se výše uvedená zřizovací listina ve znění pozdějších změn a dodatků mění takto:

1. Článek VIII. „Doplňkové činnosti organizace“, odst. 4 se doplňuje a po změně zní:

„4. Zřizovatel povoluje organizaci tyto okruhy doplňkové činnosti :

- a) Provozování autoškoly
- b) Hostinská činnost
- c) Opravy silničních vozidel
- d) Výroba, obchod a služby neuvedené v přílohách 1 až 3 živnostenského zákona
 - ubytovací služby
 - velkoobchod a maloobchod
 - mimoškolní výchova a vzdělávání, pořádání kurzů, školení, včetně lektorské činnosti
 - výroba textilií, textilních výrobků, oděvů a oděvních doplňků
 - výroba kovových konstrukcí a kovodělných výrobků
 - povrchové úpravy a svařování kovů a dalších materiálů
 - zprostředkování obchodu a služeb
 - údržba motorových vozidel a jejich příslušenství
 - pronájem a půjčování věcí movitých
 - poradenská a konzultační činnost, zpracování odborných studií a posudků
 - reklamní činnost, marketing, mediální zastoupení
 - překladatelská a tlumočnická činnost
 - služby v oblasti administrativní správy a služby organizačně hospodářské povahy
 - praní pro domácnost, žehlení, opravy a údržba oděvů, bytového textilu a osobního zboží.“

2. V příloze č. 1 - „Specifikace dlouhodobého majetku – nemovité věci“ zřizovací listiny se zrušuje následující položka majetku svěřeného organizaci k hospodaření:

„Katastrální území: Louny

Parcela: výměra (m²) druh pozemku způsob využití

3738/391 8 ostatní plocha ostatní komunikace

(oddělen z pozemku p.č. 3738/323 o výměře 31 m² geometrickým plánem č. 4899-8/2019 ze dne 6. 5. 2019)“

3. V příloze č. 1 - „Specifikace dlouhodobého majetku – nemovité věci“ zřizovací listiny se upravuje následující položka majetku svěřeného organizaci k hospodaření (změna výměry) na:

„Katastrální území: Louny

<u>Parcela:</u>	<u>výměra (m²)</u>	<u>druh pozemku</u>	<u>způsob využití</u>
3738/323	23	ostatní plocha	ostatní komunikace“

Tento dodatek nabývá účinnosti dne 9. března 2020

V Ústí nad Labem dne 9. března 2020.

Mgr. Bc. Petr Šmíd
náměstek hejtmána Ústeckého kraje
na základě pověření dle usnesení Rady Ústeckého
kraje č. 005/24R/2017 ze dne 20. 9. 2017

Ústecký kraj
Zastupitelstvo Ústeckého kraje

DODATEK Č.45
KE
ZŘIZOVACÍ LISTINĚ
Č.J. 108/2001
příspěvkové organizace Ústeckého kraje

Střední škola technická, gastronomická a automobilní, Chomutov,
příspěvková organizace
se sídlem: Pražská 702/10, 430 01 Chomutov, IČO: 18383696
(dále jen organizace)

ze dne 5. září 2001, usnesení č. 46/15/2001 Rady Ústeckého kraje,
ve znění usnesení Rady Ústeckého kraje č. 29/23/2001 ze dne 19.12.2001,
ve znění usnesení Rady Ústeckého kraje č. 13/29/2002 ze dne 27.3.2002 (dodatek č. 1),
ve znění usnesení Rady Ústeckého kraje č. 34/31/2002 ze dne 7.5.2002 (dodatek č. 2),
ve znění usnesení Rady Ústeckého kraje č. 71/34/2002 ze dne 3.7.2002 (dodatek č. 3),
ve znění usnesení Rady Ústeckého kraje č. 40/48/2002 ze dne 20.11.2002 (dodatek č. 4),
ve znění usnesení Rady Ústeckého kraje č. 159/49/2002 ze dne 4.12.2002 (dodatek č. 5),
ve znění usnesení Rady Ústeckého kraje č. 5/61/2003 ze dne 23.4.2003 (oprava tiskových chyb)
ve znění usnesení Rady Ústeckého kraje č. 47/91/2004 ze dne 7.4.2004 (dodatek č. 6),
ve znění usnesení Rady Ústeckého kraje č. 170/103/2004 ze dne 1.9.2004,
ve znění usnesení Rady Ústeckého kraje č. 30/3/2005 ze dne 12.1.2005 (dodatek č. 7),
ve znění usnesení Rady Ústeckého kraje č. 69/8R/2005 ze dne 11.5.2005 (dodatek č. 8),
ve znění usnesení Rady Ústeckého kraje č. 32/19R/2005 ze dne 17.10.2005 (dodatek č. 9),
ve znění usnesení Rady Ústeckého kraje č. 45/30R/2006 ze dne 8.2.2006 (dodatek č. 10),
ve znění usnesení Rady Ústeckého kraje č. 34/32R/2006 ze dne 8.3.2006 (dodatek č. 11),
ve znění usnesení Rady Ústeckého kraje č. 15/35R/2006 ze dne 5.4.2006 (dodatek č. 12),
ve znění usnesení Rady Ústeckého kraje č. 32/40R/2006 ze dne 17.5.2006 (dodatek č. 13),
úplné znění ze dne 5.1.2007,
ve znění usnesení Rady Ústeckého kraje č. 44/79R/2007 ze dne 11.4.2007 (dodatek č. 14),
ve znění usnesení Rady Ústeckého kraje č. 38/94R/2007 ze dne 24.10.2007 (dodatek č. 15),
ve znění usnesení Rady Ústeckého kraje č. 22/109R/2008 ze dne 15.4.2008 (dodatek č. 16),
ve znění usnesení Rady Ústeckého kraje č. 24/115R/2008 ze dne 11.6.2008 (dodatek č. 17),
úplné znění ze dne 5.1.2009,
ve znění usnesení Rady Ústeckého kraje č. 49/14R/2009 ze dne 8.4.2009 (dodatek č. 18),
ve znění usnesení Rady Ústeckého kraje č.26/28R/2009 ze dne 7.10.2009 (dodatek č. 19), ve znění
usnesení Rady Ústeckého kraje č. 59/28R/2009 ze dne 7.10.2009 (dodatek č. 20),
ve znění usnesení Rady Ústeckého kraje č. 14/35R/2009 ze dne 16.12.2009 (dodatek č. 21),
úplné znění ze dne 21.1.2010,
ve znění usnesení Rady Ústeckého kraje č. 29/45R/2010 ze dne 21.4.2010 (dodatek č. 22),
ve znění usnesení Rady Ústeckého kraje č. 48/76R/2011 ze dne 27.4.2011 (dodatek č. 23),
ve znění usnesení Rady Ústeckého kraje č. 29/95R/2012 ze dne 11.1.2012 (dodatek č. 24),
úplné znění ze dne 11.1.2012,
ve znění usnesení Rady Ústeckého kraje č. 43/101R/2012 ze dne 4.4.2012 (dodatek č. 25),
ve znění usnesení Rady Ústeckého kraje č. 59/104R/2012 ze dne 23.5.2012 (dodatek č. 26),
ve znění usnesení Rady Ústeckého kraje č. 26/116R/2012 ze dne 1.11.2012 (dodatek č. 27),
úplné znění ze dne 4.1.2013,
ve znění usnesení Rady Ústeckého kraje č. 61/12R/2013 ze dne 27.3.2013 (dodatek č. 28),
ve znění usnesení Rady Ústeckého kraje č. 40/13R/2013 ze dne 10.4.2013 (dodatek č. 29),
ve znění usnesení Zastupitelstva Ústeckého kraje č. 28/10Z/2013 ze dne 30.10.2013 (dodatek č. 30),
ve znění usnesení Zastupitelstva Ústeckého kraje č. 29/10Z/2013 ze dne 30.10.2013 (dodatek č. 31),
úplné znění ze dne 7.1.2014,
ve znění usnesení Zastupitelstva Ústeckého kraje č. 25/13Z/2014 ze dne 26.2.2014 (dodatek č. 32),
ve znění usnesení Zastupitelstva Ústeckého kraje č. 65/13Z/2014 ze dne 26.2.2014 (dodatek č. 33),
ve znění usnesení Zastupitelstva Ústeckého kraje č. 69/13Z/2014 ze dne 26.2.2014 (dodatek č. 34),
ve znění usnesení Zastupitelstva Ústeckého kraje č. 23/14Z/2014 ze dne 23.4.2014 (dodatek č. 35),
ve znění usnesení Zastupitelstva Ústeckého kraje č. 25/22Z/2015 ze dne 20.4.2015 (dodatek č. 36),
úplné znění ze dne 21.4.2015,

ve znění usnesení Zastupitelstva Ústeckého kraje č. 29/29Z/2016 ze dne 25.4.2016 (dodatek č. 37),
ve znění usnesení Zastupitelstva Ústeckého kraje č. 26/31Z/2016 ze dne 5.9.2016 (dodatek č. 38),
ve znění usnesení Zastupitelstva Ústeckého kraje č. 38/2Z/2016 ze dne 19.12.2016 (dodatek č. 39),
úplné znění ze dne 9.1.2017,
ve znění usnesení Zastupitelstva Ústeckého kraje č. 17/3Z/2017 ze dne 20.2.2017 (dodatek č. 40),
úplné znění ze dne 4.1.2018,
ve znění usnesení Zastupitelstva Ústeckého kraje č. 015/16Z/2018 ze dne 10.12.2018 (dodatek č. 41),
ve znění usnesení Zastupitelstva Ústeckého kraje č. 052/16Z/2018 ze dne 10.12.2018 (dodatek č. 42),
ve znění usnesení Zastupitelstva Ústeckého kraje č. 027/22Z/2019 ze dne 9.9.2019 (dodatek č. 43),
ve znění usnesení Zastupitelstva Ústeckého kraje č. 024/24Z/2019 ze dne 21.10.2019 (dodatek č. 44),
ve znění usnesení Zastupitelstva Ústeckého kraje č. 037/25Z/2019 ze dne 9.12.2019 (dodatek č. 45),
úplné znění ze dne 7.1.2020

Na základě usnesení Zastupitelstva Ústeckého kraje č. .../..Z/2020 ze dne 9. března 2020 se výše uvedená zřizovací listina ve znění pozdějších změn a dodatků mění takto:

V příloze č. 1 - „Specifikace dlouhodobého majetku – nemovité věci“ zřizovací listiny se doplňují následující položky majetku svěřeného organizaci k hospodaření:

„Katastrální území: Kadaň

<u>Parcela:</u>	<u>výměra (m²)</u>	<u>druh pozemku</u>	<u>způsob využití</u>
2258/18	263	ostatní plocha	jiná plocha“

Tento dodatek nabývá účinnosti dne 9. března 2020

V Ústí nad Labem dne 9. března 2020.

Mgr. Bc. Petr Šmíd
náměstek hejtmána Ústeckého kraje
na základě pověření dle usnesení Rady Ústeckého
kraje č. 005/24R/2017 ze dne 20. 9. 2017

Ústecký kraj
Zastupitelstvo Ústeckého kraje

DODATEK Č.41
KE
ZŘIZOVACÍ LISTINĚ
Č.J. 140/2001
příspěvkové organizace Ústeckého kraje

**Vyšší odborná škola, Střední průmyslová škola a Střední odborná škola služeb
a cestovního ruchu, Varnsdorf, Bratislavská 2166, příspěvková organizace
se sídlem: Bratislavská 2166, 407 47 Varnsdorf, IČO: 18383874**
(dále jen organizace)

ze dne 28. listopadu 2001, usnesení č. 87/22/2001 Rady Ústeckého kraje,
ve znění usnesení Rady Ústeckého kraje č. 13/29/2002 ze dne 27.3.2002 (dodatek č. 1),
ve znění usnesení Rady Ústeckého kraje č. 34/31/2002 ze dne 7.5.2002 (dodatek č. 2),
ve znění usnesení Rady Ústeckého kraje č. 71/34/2002 ze dne 3.7.2002 (dodatek č. 3),
ve znění usnesení Rady Ústeckého kraje č. 40/48/2002 ze dne 20.11.2002 (dodatek č. 4),
ve znění usnesení Rady Ústeckého kraje č. 159/49/2002 ze dne 4.12.2002 (dodatek č. 5),
ve znění usnesení Rady Ústeckého kraje č. 5/61/2003 ze dne 23.4.2003 (oprava tiskových chyb),
ve znění usnesení Rady Ústeckého kraje č. 47/91/2004 ze dne 7.4.2004 (dodatek č. 6),
ve znění usnesení Rady Ústeckého kraje č. 38/104/2004 ze dne 22.9.2004,
ve znění usnesení Rady Ústeckého kraje č. 30/3/2005 ze dne 12.1.2005 (dodatek č. 7),
ve znění usnesení Rady Ústeckého kraje č. 41/15R/2005 ze dne 27.7.2005 (dodatek č. 8),
ve znění usnesení Rady Ústeckého kraje č. 39/23R/2005 ze dne 7.12.2005 (dodatek č. 9),
ve znění usnesení Rady Ústeckého kraje č. 34/32R/2006 ze dne 8.3.2006 (dodatek č. 10),
ve znění usnesení Rady Ústeckého kraje č. 15/35R/2006 ze dne 5.4.2006 (dodatek č. 11),
ve znění usnesení Rady Ústeckého kraje č. 32/40R/2006 ze dne 17.5.2006,
ve znění usnesení Rady Ústeckého kraje č. 38/43R/2006 ze dne 7.6.2006 (dodatek č. 12),
ve znění usnesení Rady Ústeckého kraje č. 35/58R/2006 ze dne 27.9.2006 (dodatek č. 13),
ve znění usnesení Rady Ústeckého kraje č. 27/66R/2006 ze dne 6.12.2006 (dodatek č. 14),
úplné znění ze dne 5.1.2007,
ve znění usnesení Rady Ústeckého kraje č. 44/79R/2007 ze dne 11.4.2007 (dodatek č. 15),
ve znění usnesení Rady Ústeckého kraje č. 42/93R/2007 ze dne 3.10.2007 (dodatek č. 16),
úplné znění ze dne 7.1.2008,
ve znění usnesení Rady Ústeckého kraje č. 22/109R/2008 ze dne 15.4.2008 (dodatek č. 17),
ve znění usnesení Rady Ústeckého kraje č. 24/115R/2008 ze dne 11.6.2008 (dodatek č. 18),
úplné znění ze dne 5.1.2009,
ve znění usnesení Rady Ústeckého kraje č. 49/14R/2009 ze dne 8.4.2009 (dodatek č. 19),
ve znění usnesení Rady Ústeckého kraje č. 59/28R/2009 ze dne 7.10.2009 (dodatek č. 20),
ve znění usnesení Rady Ústeckého kraje č. 14/35R/2009 ze dne 16.12.2009 (dodatek č. 21),
úplné znění ze dne 21.1.2010,
ve znění usnesení Rady Ústeckého kraje č. 51/41R/2010 ze dne 10.3.2010 (dodatek č. 22),
ve znění usnesení Rady Ústeckého kraje č. 29/45R/2010 ze dne 21.4.2010 (dodatek č. 23),
ve znění usnesení Rady Ústeckého kraje č. 38/49R/2010 ze dne 16.6.2010 (dodatek č. 24),
ve znění usnesení Rady Ústeckého kraje č. 33/62R/2010 ze dne 3.11.2010 (dodatek č. 25),
úplné znění ze dne 5.1.2011,
ve znění usnesení Rady Ústeckého kraje č. 48/76R/2011 ze dne 27.4.2011 (dodatek č. 26),
ve znění usnesení Rady Ústeckého kraje č. 40/82R/2011 ze dne 10. 8. 2011 (dodatek č. 27),
úplné znění ze dne 11.1.2012,
ve znění usnesení Rady Ústeckého kraje č. 43/101R/2012 ze dne 4.4.2012 (dodatek č. 28),
ve znění usnesení Rady Ústeckého kraje č. 59/104R/2012 ze dne 23.5.2012 (dodatek č. 29),
ve znění usnesení Rady Ústeckého kraje č. 71/105R/2012 ze dne 13.6.2012 (dodatek č. 30),
úplné znění ze dne 4.1.2013,
ve znění usnesení Rady Ústeckého kraje č. 61/12R/2013 ze dne 27.3.2013 (dodatek č. 31),
ve znění usnesení Rady Ústeckého kraje č. 40/13R/2013 ze dne 10.4.2013 (dodatek č. 32),
ve znění usnesení Zastupitelstva Ústeckého kraje č. 101/12Z/2013 ze dne 11.12.2013 (dodatek č. 33),
ve znění usnesení Zastupitelstva Ústeckého kraje č. 27/12Z/2013 ze dne 11.12.2013 (dodatek č. 34),
úplné znění ze dne 7.1.2014,
ve znění usnesení Zastupitelstva Ústeckého kraje č. 69/13Z/2014 ze dne 26.2.2014 (dodatek č. 35),

ve znění usnesení Zastupitelstva Ústeckého kraje č. 25/17Z/2014 ze dne 25.6.2014 (dodatek č. 36),
ve znění usnesení Zastupitelstva Ústeckého kraje č. 29/18Z/2014 ze dne 3.9.2014 (dodatek č. 37),
ve znění usnesení Zastupitelstva Ústeckého kraje č. 33/20Z/2014 ze dne 15.12.2014 (dodatek č. 38),
ve znění usnesení Zastupitelstva Ústeckého kraje č. 25/22Z/2015 ze dne 20.4.2015 (dodatek č. 39),
úplné znění ze dne 21.4.2015,
úplné znění ze dne 25.1.2016,
ve znění usnesení Zastupitelstva Ústeckého kraje č. 17/3Z/2017 ze dne 20.2.2017 (dodatek č. 40),
úplné znění ze dne 4.1.2018,
ve znění usnesení Zastupitelstva Ústeckého kraje č. 015/16Z/2018 ze dne 10.12.2018 (dodatek č. 41),
úplné znění ze dne 11.1.2019

Na základě usnesení Zastupitelstva Ústeckého kraje č. .../..Z/2020 ze dne 9. března 2020 se výše uvedená zřizovací listina ve znění pozdějších změn a dodatků mění takto:

Článek II. „Název organizace“ po změně zní:

„Vyšší odborná škola, Střední průmyslová škola a Střední odborná škola, Varnsdorf, příspěvková organizace.“

Tento dodatek nabývá účinnosti dne 1. září 2020

V Ústí nad Labem dne 9. března 2020.

Mgr. Bc. Petr Šmíd
náměstek hejtmána Ústeckého kraje
na základě pověření dle usnesení Rady Ústeckého
kraje č. 005/24R/2017 ze dne 20. 9. 2017

Ústecký kraj
Zastupitelstvo Ústeckého kraje

DODATEK Č.36
KE
ZŘIZOVACÍ LISTINĚ
Č.J. 144/2001
příspěvkové organizace Ústeckého kraje

Střední zdravotnická škola a Obchodní akademie, Rumburk, příspěvková organizace
se sídlem: Františka Nohy 959/6, Rumburk 1, 408 01 Rumburk, IČO: 00673773
(dále jen organizace)

ze dne 28. listopadu 2001, usnesení č. 87/22/2001 Rady Ústeckého kraje,
ve znění usnesení Rady Ústeckého kraje č. 13/29/2002 ze dne 27.3.2002 (dodatek č. 1),
ve znění usnesení Rady Ústeckého kraje č. 34/31/2002 ze dne 7.5.2002 (dodatek č. 2),
ve znění usnesení Rady Ústeckého kraje č. 71/34/2002 ze dne 3.7.2002 (dodatek č. 3),
ve znění usnesení Rady Ústeckého kraje č. 40/48/2002 ze dne 20.11.2002 (dodatek č. 4),
ve znění usnesení Rady Ústeckého kraje č. 159/49/2002 ze dne 4.12.2002 (dodatek č. 5),
ve znění usnesení Rady Ústeckého kraje č. 5/61/2003 ze dne 23.4.2003 (oprava tiskových chyb),
ve znění usnesení Rady Ústeckého kraje č. 47/91/2004 ze dne 7.4.2004 (dodatek č. 6),
ve znění usnesení Rady Ústeckého kraje č. 38/104/2004 ze dne 22.9.2004,
ve znění usnesení Rady Ústeckého kraje č. 30/3/2005 ze dne 12.1.2005 (dodatek č. 7),
ve znění usnesení Rady Ústeckého kraje č. 69/8R/2005 ze dne 11.5.2005 (dodatek č. 8),
ve znění usnesení Rady Ústeckého kraje č. 34/32R/2006 ze dne 8.3.2006 (dodatek č. 9),
ve znění usnesení Rady Ústeckého kraje č. 15/35R/2006 ze dne 5.4.2006 (dodatek č. 10),
ve znění usnesení Rady Ústeckého kraje č. 32/40R/2006 ze dne 17.5.2006 (dodatek č. 11),
ve znění usnesení Rady Ústeckého kraje č. 35/58R/2006 ze dne 27.9.2006 (dodatek č. 12),
úplné znění ze dne 5.1.2007,
ve znění usnesení Rady Ústeckého kraje č. 38/77R/2007 ze dne 14.3.2007 (dodatek č. 13),
ve znění usnesení Rady Ústeckého kraje č. 44/79R/2007 ze dne 11.4.2007 (dodatek č. 14),
úplné znění ze dne 7.1.2008,
ve znění usnesení Rady Ústeckého kraje č. 22/109R/2008 ze dne 15.4.2008 (dodatek č. 15),
ve znění usnesení Rady Ústeckého kraje č. 24/115R/2008 ze dne 11.6.2008 (dodatek č. 16),
ve znění usnesení Rady Ústeckého kraje č. 25/132R/2008 ze dne 24.11.2008 (dodatek č. 17),
úplné znění ze dne 5.1.2009,
ve znění usnesení Rady Ústeckého kraje č. 49/14R/2009 ze dne 8.4.2009 (dodatek č. 18),
ve znění usnesení Rady Ústeckého kraje č. 59/28R/2009 ze dne 7.10.2009 (dodatek č. 19),
ve znění usnesení Rady Ústeckého kraje č. 14/35R/2009 ze dne 16.12.2009 (dodatek č. 20),
úplné znění ze dne 21.1.2010,
ve znění usnesení Rady Ústeckého kraje č. 29/45R/2010 ze dne 21.4.2010 (dodatek č. 21),
ve znění usnesení Rady Ústeckého kraje č. 48/76R/2011 ze dne 27.4.2011 (dodatek č. 22),
úplné znění ze dne 11.1.2012,
ve znění usnesení Rady Ústeckého kraje č. 43/101R/2012 ze dne 4.4.2012 (dodatek č. 23),
ve znění usnesení Rady Ústeckého kraje č. 59/104R/2012 ze dne 23.5.2012 (dodatek č. 24),
ve znění usnesení Rady Ústeckého kraje č. 53/111R/2012 ze dne 22.8.2012 (dodatek č. 25),
úplné znění ze dne 4.1.2013,
ve znění usnesení Rady Ústeckého kraje č. 61/12R/2013 ze dne 27.3.2013 (dodatek č. 26),
ve znění usnesení Rady Ústeckého kraje č. 40/13R/2013 ze dne 10.4.2013 (dodatek č. 27),
ve znění usnesení Zastupitelstva Ústeckého kraje č. 101/12Z/2013 ze dne 11.12.2013 (dodatek č. 28),
ve znění usnesení Zastupitelstva Ústeckého kraje č. 27/12Z/2013 ze dne 11.12.2013 (dodatek č. 29),
úplné znění ze dne 7.1.2014,
ve znění usnesení Zastupitelstva Ústeckého kraje č. 69/13Z/2014 ze dne 26.2.2014 (dodatek č. 30),
ve znění usnesení Zastupitelstva Ústeckého kraje č. 25/22Z/2015 ze dne 20.4.2015 (dodatek č. 31),
úplné znění ze dne 21.4.2015,
ve znění usnesení Zastupitelstva Ústeckého kraje č. 17/3Z/2017 ze dne 20.2.2017 (dodatek č. 32),
úplné znění ze dne 4.1.2018,
ve znění usnesení Zastupitelstva Ústeckého kraje č. 034/14Z/2018 ze dne 10.9.2018 (dodatek č. 33),
ve znění usnesení Zastupitelstva Ústeckého kraje č. 015/16Z/2018 ze dne 10.12.2018 (dodatek č. 34),
úplné znění ze dne 11.1.2019,

Na základě usnesení Zastupitelstva Ústeckého kraje č. .../..Z/2020 ze dne 9. března 2020 se výše uvedená zřizovací listina ve znění pozdějších změn a dodatků mění takto:

Článek VIII. „Doplňkové činnosti organizace“, odst. 4 se upravuje a po změně zní:

„4. Zřizovatel povoluje organizaci tyto okruhy doplňkové činnosti:

- a) Výroba, obchod a služby neuvedené v přílohách 1 až 3 živnostenského zákona
 - mimoškolní výchova a vzdělávání, pořádání kurzů, školení, včetně lektorské činnosti
 - ubytovací služby.“

Tento dodatek nabývá účinnosti dne 9. března 2020

V Ústí nad Labem dne 9. března 2020.

Mgr. Bc. Petr Šmíd
náměstek hejtmána Ústeckého kraje
na základě pověření dle usnesení Rady Ústeckého
kraje č. 005/24R/2017 ze dne 20. 9. 2017

Dotační program

„PODPORA TALENTOVANÝCH MLADÝCH SPORTOVců 2020“

Ústecký kraj (dále také „Kraj“) na základě usnesení Zastupitelstva Ústeckého kraje č. ze dne vyhláší dotační program Podpora talentovaných mladých sportovců Program se řídí „Zásadami pro poskytování dotací a návratných finančních výpomocí Ústeckým krajem“ (dále jen „Zásady“), schválenými usnesením Zastupitelstva Ústeckého kraje č. 013/13Z/2018 ze dne 25. 6. 2018.

SPECIFIKACE DOTAČNÍHO PROGRAMU DLE OBLASTÍ PODPORY:

děti, mládež, sport, tělovýchova (čl. IV. odst. 3 Zásad ve spojení s čl. 3 odst. 1 písm. a) Zásad Regionálního podporného fondu Ústeckého kraje)

DŮVODY PODPORY STANOVENÉHO ÚČELU:

- Zvýšení výkonnosti reprezentantů Ústeckého kraje v nejvyšších republikových i zahraničních soutěžích

ÚČEL PODPORY:

Zajištění kvalitní přípravy a zvyšování výkonnosti talentovaných mladých sportovců do 23 let **v individuálních sportech¹**, členů sportovních organizací, **kteří soutěží ve svém sportu v nejvyšších soutěžích v ČR.**

Uznatelné náklady: náklady přímo spojené s přípravou sportovce na reprezentaci Ústeckého kraje (zlepšení tréninkových podmínek); náklady přímo spojené s výjezdem na nejvyšší soutěže v ČR (resp. v zahraničí)

FORMA DOTACE:

Dotace bude poskytnuta na úhradu **neinvestičních** uznatelných nákladů spojených s realizací projektu podle předložené žádosti.

¹ Individuálním sportem se pro potřeby Dotačního programu rozumí sport, při kterém je výsledek ovlivněn výkonem každého sportovce samostatně.

PŘEDPOKLÁDANÝ CELKOVÝ OBJEM PENĚŽNÍCH PROSTŘEDKŮ VYČLENĚNÝCH KRAJEM NA STANOVENÝ ÚČEL:

3 mil. Kč

INFORMACE O POVAZE DOTACE:

Finanční prostředky poskytnuté v tomto programu nemají charakter veřejné podpory ve smyslu článku 107 Smlouvy o fungování Evropské unie (Smlouva o založení Evropského společenství).

VÝŠE DOTACE, VÝŠE SPOLUÚČASTI PŘÍJEMCE:

Maximální výše dotace je 100 000,- Kč.

Spoluúcast žadatele nejméně 30 % celkových uznatelných nákladů projektu, vynaložených v daném roce.

OKRUH ZPŮSOBILÝCH ŽADATELŮ:

Okruh možných žadatelů o dotaci je stanoven článkem IV. odst. 1 písmeno b) Zásad vyjma fyzických osob, tj. **právníká osoba**, působící na území Kraje, s výjimkou právnických osob, zřizovaných Českou republikou nebo Krajem, která je přímo odpovědná za přípravu a realizaci projektu a nepůsobí jako prostředník, **jejíž hlavní činnost je zaměřena na sport, a v níž je členem (resp. je v ní registrován) mladý talentovaný sportovec, o jehož podporu se jedná.**

LHŮTA PRO PODÁNÍ ŽÁDOSTÍ:

Žádosti budou přijímány v době **od 10. 4. do 1. 5. 2020.**

STANOVENÍ KONZULTAČNÍHO MÍSTA NA KRAJSKÉM ÚŘADU ÚSTECKÉHO KRAJE:

Krajský úřad Ústeckého kraje, Velká Hradební 3118/48, Ústí nad Labem
- odbor školství mládeže a tělovýchovy (budova B)

kontaktní osoba:

Mgr. Petra Vaverková, e-mail: vaverkova.p@kr-ustecky.cz tel.: 475 657 951

KRITÉRIA PRO HODNOCENÍ ŽÁDOSTI:

1. Sídlo žadatele (žadajícího klubu) v Ústeckém kraji
2. Připravenost a realizovatelnost Projektu

3. Nejvyšší dosažené výsledky sportovce, kterého se týká žádost, za poslední rok/sezónu

LHŮTA PRO ROZHODNUTÍ O ŽÁDOSTI:

do 30. 6. 2020

Žadatelé budou o výsledcích dotačního řízení informováni prostřednictvím webových stránek Ústeckého kraje, následně budou úspěšní žadatelé informováni prostřednictvím e-mailu.

POSTUP PŘEDKLÁDÁNÍ ŽÁDOSTÍ:

Žadatel nejprve vyplní žádost v elektronické podobě, která je dostupná na webových stránkách Ústeckého kraje (www.kr-ustecky.cz / Dotace a granty / Školství, mládež a tělovýchova / Podpora talentovaných mladých sportovců 2020). Dle instrukcí v žádosti tuto elektronicky odešle a vytiskne, opatří razítkem a podpisem oprávněné osoby. Vytištěnou a podepsanou žádost následně doručí s povinnými přílohami uvedenými v bodě „*Povinné přílohy k žádosti*“, tohoto programu na Krajský úřad Ústeckého kraje.

V případě vyššího počtu talentovaných jednotlivců registrovaných pod jednou organizací podává tato na každého sportovce žádost zvlášť.

1. Písemnou žádost spolu se všemi přílohami je nutné sešít, aby nemohlo dojít ke ztrátě přílohy (přílohy musí být očíslované a ve stanoveném pořadí).
2. V případě, že jeden právní subjekt podává více žádostí, vloží všechny své písemné žádosti **do jedné obálky** a přiloží pouze jedno paré povinných příloh. V průvodním dopise pak uvede seznam všech přiložených žádostí a potvrdí, že povinné přílohy jsou platné pro všechny tyto žádosti.
3. Pro každý dotační program je nutné podat žádosti s přílohami zvlášť, **nelze zaslat v jedné obálce žádosti do více dotačních programů!**

Vytištěnou podobu žádosti v jednom podepsaném originále spolu s předepsanými přílohami lze:

1. Zaslat poštou
2. Podat osobně na podatelně Krajského úřadu Ústeckého kraje

v zalepené obálce **označené plným názvem žadatele o dotaci** a jeho sídlem a poznámkou **NEOTVÍRAT - „PODPORA TALENTOVANÝCH MLADÝCH SPORTOVců 2020“**

Při podávání žádosti je rozhodující datum doručení písemné žádosti s přílohami tj. datum razítka pošty, v případě osobního doručení datum razítka podatelny Krajského úřadu Ústeckého kraje.

Adresa doručení:

Krajský úřad Ústeckého kraje
Velká Hradební 3118/48
400 02 Ústí nad Labem

PODMÍNKY PRO POSKYTNUTÍ DOTACE:

Hodnocení žádostí provede Komise pro sport a volný čas Rady Ústeckého kraje. O poskytnutí dotace rozhodne Rada Ústeckého kraje.

Dotace může být poskytnuta jen účelově a lze ji použít pouze na úhradu uznatelných nákladů přímo souvisejících s realizací projektu a vzniklých v rámci termínu realizace projektu. Uznatelné náklady jsou definovány v čl. VIII. odst. 10 Zásad. Neuznatelné náklady jsou definovány v čl. VIII. odst. 11 Zásad. **Dotaci dále také nelze použít na úhradu finančních odměn pro účastníky akce.** Realizace projektu musí být dokončena nejpozději do 31. 12. 2020, náklady jsou uznatelné od 1. 1. 2020.

Dotace bude poskytnuta na základě písemné Smlouvy o poskytnutí dotace. Znění textu smlouvy bude zasláno žadateli na uvedenou e-mailovou adresu a musí být akceptováno **do 30 dnů** od jeho obdržení. Akceptováním znění smlouvy se rozumí zaslání žadatelem podepsaného návrhu smlouvy na Krajský úřad dle pokynů uvedených v zasláném e-mailu. V případě nedodržení lhůty nárok na uzavření smlouvy zaniká a poskytovatel dotaci neposkytne.

Dotace není převoditelná na jiný právní subjekt. Příjemce dotace je povinen dotaci použít na financování **projektu schváleného poskytovatelem**, který realizuje vlastním jménem, na vlastní účet a na vlastní odpovědnost.

Na dotaci není právní nárok.

VZOR SMLOUVY O POSKYTNUTÍ DOTACE:

dle přílohy tohoto programu

VZOR ŽÁDOSTI O DOTACI:

dle přílohy tohoto programu

VZOR ZÁVĚREČNÉ ZPRÁVY A FINANČNÍHO VYPOŘÁDÁNÍ DOTACE:

dle přílohy tohoto programu

DEN ZVEŘEJNĚNÍ PROGRAMU:

10. 3. 2020

POVINNÉ PŘÍLOHY K ŽÁDOSTI:

1) Doklady osvědčující právní osobnost žadatele o Dotaci (např. výpis z obchodního rejstříku, výpis z registru ekonomických subjektů) nebo další doklady (např. společenská smlouva, stanovy, statut,

živnostenský list, zřizovací listina), a to v kopii,

2) Doklady o ustanovení (např. volba, jmenování) statutárního zástupce právnické osoby, současně s dokladem osvědčujícím jeho oprávnění jednat jménem žadatele o Dotaci navenek (podepisování smluv), a to v kopii,

3) Doklady o přidělení IČ a rozhodnutí o registraci a přidělení DIČ (pokud má registrační povinnost), a to v kopii,

přílohy 1 – 3 lze nahradit úplným výpisem z Veřejného rejstříku platného nejpozději 1 měsíc před podepsáním Žádosti o dotaci (Obchodní rejstřík, rejstřík obecně prospěšných společností, spolkový rejstřík, atd.) – v úplném výpisu musí být aktuální informace, zejména název, sídlo, IČ, statutární zástupce vč. způsobu jednání (v jiném případě je nutné doložit jiné doklady dle bodů 1 – 3).

4) Doklady o zřízení běžného účtu u peněžního ústavu (smlouva), a to v kopii,

5) Čestné prohlášení o skutečnosti, že:

- vůči majetku žadatele neprobíhá, nebo v posledních 3 letech neproběhlo, insolvenční řízení, v němž bylo vydáno rozhodnutí o úpadku, nebo insolvenční návrh nebyl zamítnut proto, že majetek nepostačuje k úhradě nákladů insolvenčního řízení, nebo nebyl konkurs zrušen proto, že majetek byl zcela nepostačující,
- nebyla zavedena nucená správa podle zvláštních právních předpisů,
- na jeho majetek nebyla nařízena exekuce,
- vůči žadateli, ani vůči žádnému podniku ve skupině podniků (pokud je žadatel součástí skupiny podniků, se kterými je propojen, včetně podniků zahraničních), nebyl vystaven inkasní příkaz pro navrácení protiprávní a neslučitelné podpory, který dosud nebyl splacen, a to v originále,

6) Čestné prohlášení o skutečnosti, že žadatel nebyl pravomocně odsouzen pro trestný čin, jehož skutková podstata souvisí s předmětem podnikání žadatele, nebo pro trestný čin hospodářský, nebo trestný čin proti majetku, jde-li o právnickou osobu, musí tento předpoklad splňovat statutární orgán nebo každý člen statutárního orgánu, a je-li statutárním orgánem žadatele či členem statutárního orgánu žadatele právnická osoba, musí tento předpoklad splňovat statutární orgán nebo každý člen statutárního orgánu této právnické osoby, a to v originále,

7) Čestné prohlášení o skutečnosti, že u místně příslušného finančního úřadu a okresní správy sociálního zabezpečení a zdravotních pojišťoven, nemá žadatel žádné nesplacené závazky po lhůtě splatnosti, a to v originále,

8) Čestné prohlášení o skutečnosti, že žadatel nemá žádné závazky po lhůtě splatnosti vůči státním fondům, přičemž za závazky vůči státním fondům se považují i závazky vůči Státnímu fondu životního prostředí, Pozemkovému fondu a Celní správě, za vypořádání nelze považovat posečkání úhrady dlužných závazků; a to v originále,

9) Čestné prohlášení, že žadatel nemá žádné závazky po lhůtě splatnosti vůči rozpočtu Kraje, tzn. např., že bylo ve stanoveném termínu předloženo řádné vyúčtování v případě, že byly žadateli finanční prostředky v předchozích obdobích poskytnuty; a to v originále,

10) Čestné prohlášení, že žadatel je přímo odpovědný za přípravu a realizaci Projektu a nepůsobí jako prostředník, a to v originále,

11) Soupis jednotlivých projektů, které žadatel realizoval v průběhu předchozích 3 let za přispění Kraje s uvedením názvu Projektu, čísla Smlouvy o poskytnutí dotace a uvedení finanční výše poskytnuté Dotace, včetně informace o případných dalších žádostech týkajících se tohoto Projektu podaných Poskytovateli v daném kalendářním roce, a to v originále,

12) Čestné prohlášení žadatele o podporu v režimu de minimis dle zveřejněného formuláře, a to v originále.

13) Čestné prohlášení ve věci nároku na odpočet DPH v souvislosti s náklady Projektu, a to v originále.

14) Projekt dle čl. VII Zásad, a to v originále.

Pro přílohy 5 – 14 jsou na webových stránkách Ústeckého kraje (Dotace a granty – Školství, mládež a tělovýchova – Podpora talentovaných mladých sportovců 2020) zveřejněny formuláře.



Krajský úřad

Číslo smlouvy u poskytovatele:

Číslo smlouvy u příjemce:

SMLOUVA O POSKYTNUTÍ NEINVESTIČNÍ DOTACE

uzavřená v souladu s ust. §10a zákona č. 250/2000 Sb., o rozpočtových pravidlech územních rozpočtů, ve znění pozdějších předpisů (dále jen „zákon č. 250/2000 Sb.“)

Smluvní strany

Poskytovatel

Ústecký kraj

Sídlo: Velká Hradební 3118/48, 400 02 Ústí nad Labem
Zastoupený: Mgr. Bc. Petrem Šmídem, náměstkem hejtmána Ústeckého kraje
Kontaktní osoba: Ing. Dagmar Waicová, vedoucí odboru
E-mail/telefon: waicova.d@kr-ustecky.cz / 475 657 212
IČ: 70892156
DIČ: CZ70892156
Bank. spojení: Česká spořitelna, a.s.
číslo účtu:

(dále jen „poskytovatel“)

a

Příjemce (název/obchodní firma/jméno a příjmení):

Sídlo:
Zastoupený:
Kontaktní osoba:
E-mail/telefon:
IČ:
DIČ:
Bank. spojení:
číslo účtu:

Kopie dokladu o právní subjektivitě příjemce je součástí spisu č.j. , uloženého na odboru školství, mládeže a tělovýchovy Krajského úřadu Ústeckého kraje.

(dále jen „příjemce“)

uzavírají níže uvedeného dne, měsíce a roku tuto

SMLOUVU O POSKYTNUTÍ NEINVESTIČNÍ DOTACE V RÁMCI DOTAČNÍHO PROGRAMU „PODPORA TALENTOVANÝCH MLADÝCH SPORTOVců 2020“

(dále jen „smlouva“)

Preambule

Pro účely poskytování dotací byly usnesením Zastupitelstva Ústeckého kraje č. 013/13Z/2018 ze dne 25. 6. 2018 schváleny Zásady pro poskytování dotací a návratných finančních výpomocí Ústeckým krajem (dále jen „Zásady“). Smlouva se uzavírá v souladu s těmito Zásadami, které jsou pro příjemce závazné ve věcech touto smlouvou neupravených.

Článek I.

Předmět smlouvy, účel a výše dotace

1. **Poskytovatel** v souladu s usnesením Rady Ústeckého kraje č. ze dne poskytuje příjemci ze svého rozpočtu neinvestiční dotaci ve výši,- Kč (slovy:korun českých), která bude převedena bezhotovostně na účet příjemce uvedený v záhlaví této smlouvy, pod UZ (účelovým znakem), **za podmínky, že ji příjemce stanoveným způsobem použije nejpozději do**
2. Dotace je poskytnuta na základě žádosti o poskytnutí dotace ze dne.....
3. Dotace je poskytnuta na..... (dále jen „projekt“).
4. Dotace nenaplňuje znaky veřejné podpory ve smyslu čl. 107 Smlouvy o fungování Evropské unie
5. Dotace je slučitelná s dotací poskytnutou z rozpočtu jiných územních samosprávných celků, státního rozpočtu nebo fondů EU, pokud to pravidla pro poskytnutí těchto podpor nevylučují.

Článek II.

Podmínky použití dotace, doba, v níž má být dosaženo účelu, způsob poskytnutí dotace

1. Dotace je příjemci poskytnuta ve výši dle čl. I. odst. 1 smlouvy za účelem realizace předloženého projektu (dále jen „projekt“), dle poskytovatelem odsouhlaseného rozpočtu všech plánovaných výdajů (dále jen „plánovaný nákladový rozpočet“), a to v rozsahu v něm uvedeného procentuálního podílu dotace na úhradě plánovaných uznatelných nákladů za dodržení druhového členění plánovaného nákladového rozpočtu. Plánovaný nákladový rozpočet předložený příjemcem v projektu je nedílnou součástí této smlouvy jako její příloha č. 1.
2. V plánovaném nákladovém rozpočtu, který je přílohou této smlouvy, se za neuznatelný náklad označují následující náklady:
.....
3. Změny v rámci druhového členění rozpočtu je možné provádět pouze za podmínek stanovených čl. VIII. odst. 6 Zásad za předpokladu předchozího písemného souhlasu odboru školství, mládeže a tělovýchovy krajského úřadu. V těchto případech nebude uzavírán dodatek ke smlouvě.

4. Termínem ukončení realizace projektu je Pro příjemce je tento termín stanoven jako závazný ukazatel.
5. Dotace je poskytnuta účelově (viz čl. II. odst. 1. smlouvy) a lze ji použít pouze na úhradu uznatelných nákladů přímo souvisejících s realizací projektu a vzniklých v době od do

Uznatelný náklad je nezbytný náklad, který splňuje všechny následující podmínky:

- a) vyhovuje zásadám efektivnosti, účelnosti a hospodárnosti,
- b) vznikl příjemci v přímé souvislosti s prováděním projektu a v rámci termínu realizace projektu,
- c) byl skutečně uhrazen v rámci termínu realizace projektu a zachycen v účetnictví příjemce na jeho účetních dokladech, je identifikovatelný, ověřitelný a podložený prvotními podpůrnými doklady.

Neuznatelný náklad je náklad na:

- a) pořízení dlouhodobého a krátkodobého finančního majetku,
 - b) úroky, penále, pokuty a jiné sankce,
 - c) opatření pro možné budoucí ztráty nebo dluhy,
 - d) nákupy pozemků a budov,
 - e) ztráty z devizových kurzů,
 - f) reprezentativní náklady (rautové, cateringové, alkohol atp.),
 - g) nájemné s následnou koupí (leasing),
 - h) cestovné nad rámec zákona č. 262/2006 Sb., zákoník práce, ve znění pozdějších předpisů, pro zaměstnavatele, který je uveden v § 109 odst. 3 tohoto právního předpisu,
 - i) mzdy včetně odvodů nad rámec platových předpisů pro zaměstnance ve veřejných službách a správě,
 - j) náhrady mzdy za dobu nepřítomnosti (dovolená, nepřítomnost, nemoc, svátek)
 - k) finanční odměny pro účastníky akce (finanční dar, výhra).
6. Dotace bude poskytnuta jednorázově bankovním převodem na účet příjemce uvedený v záhlaví této smlouvy do 30 dnů ode dne uzavření této smlouvy.
 7. Jako závazný ukazatel byl stanoven podíl dotace na celkových plánovaných uznatelných nákladech projektu v maximální výši %. Závazný ukazatel musí být dodržen ve vztahu k celkovým uznatelným nákladům projektu za dodržení druhového členění plánovaného nákladového rozpočtu.

Článek III.

Práva a povinnosti příjemce

Příjemce prohlašuje, že dotaci přijímá a v této souvislosti se zavazuje:

1. Použít dotaci za účelem realizace předloženého projektu, pro který byla dotace poskytnuta, a v souladu s podmínkami sjednanými v této smlouvě.
2. Dotaci nepřevést na jiný subjekt.

3. Dotaci nepoužít na úhradu DPH, je-li příjemce plátcem DPH s nárokem na uplatnění odpočtu této daně.
4. Odpovídat za hospodárné použití přidělených prostředků v souladu se schváleným plánovaným nákladovým rozpočtem projektu, který je přílohou této smlouvy, a jejich řádné a oddělené sledování v účetnictví, pod daným účelovým znakem (UZ), vedeném v souladu se zákonem č. 563/1991 Sb., o účetnictví, ve znění pozdějších předpisů, a to jak z hlediska nákladů projektu hrazených z dotace, tak z hlediska celkových uznatelných nákladů projektu.
5. Uvádět na všech účetních dokladech účelový znak kraje. Označovat originály účetních dokladů informací o tom, že projekt je spolufinancován Ústeckým krajem.
6. Předat poskytovateli písemnou závěrečnou zprávu o použití poskytnuté dotace, a to do 30 dnů od ukončení realizace projektu. Spolu se závěrečnou zprávou je příjemce povinen předložit finanční vypořádání dotace. Ze závažných důvodů může být termín předložení závěrečné zprávy na žádost příjemce, postupem dle Zásad, prodloužen. Pokud byl projekt realizován před uzavřením této smlouvy, je příjemce povinen předložit poskytovateli finanční vypořádání poskytnuté dotace do 30 dnů od uzavření této smlouvy.

I. Závěrečná zpráva musí obsahovat:

- označení příjemce,
- číslo smlouvy poskytovatele uvedené na 1. straně smlouvy,
- popis realizace projektu včetně dodržování jeho harmonogramu,
- kvalitativní a kvantitativní výstupy projektu,
- přínos projektu pro cílové skupiny,
- celkové zhodnocení projektu,
- finanční vypořádání dotace, včetně účelového znaku.

II. Finanční vypořádání dotace (přehled o čerpání a použití poskytnuté dotace) musí obsahovat:

- přehled všech nákladů a výnosů projektu,
 - přehled nákladů projektu hrazených z dotace v členění dle účelového určení,
 - přehled o vrácení nepoužitých prostředků do rozpočtu poskytovatele,
 - výpis z odděleného účetnictví (případně účetnictví vedeného pod účelovým znakem), jestliže je příjemce povinen účetnictví vést, jak z hlediska nákladů projektu hrazených z dotace, tak z hlediska celkových uznatelných nákladů projektu.
7. Umožnit pověřeným pracovníkům poskytovatele provádět kontrolu čerpání a využití prostředků dotace v návaznosti na rozpočet projektu a v této souvislosti jim umožnit nahlížet do účetní evidence. Umožnit provádět kontrolu jak v průběhu, tak i po ukončení realizace projektu.
 8. Neprodleně písemně informovat, nejpozději však do 7 dnů, odbor školství, mládeže a tělovýchovy krajského úřadu o všech změnách týkajících se tohoto smluvního vztahu, včetně identifikace příjemce nebo podpořeného projektu.

9. V případě vykázaného vyššího procentuálního podílu dotace ve vztahu ke skutečným nákladům realizovaného projektu, než jaký byl stanoven jako závazný ukazatel (viz čl. II odst. 7 smlouvy), prostředky, o které byl dohodnutý podíl dotace překročen, vrátit. Tyto prostředky příjemce poukáže zpět na účet poskytovatele, z něhož mu byly poskytnuty, a to současně s předložením závěrečné zprávy.
10. Vrátit nevyčerpanou část dotace zpět na účet poskytovatele, z něhož mu byla poskytnuta v případě, že skutečně vynaložené náklady budou nižší než náklady uvedené v plánovaném nákladovém rozpočtu, současně s předložením závěrečné zprávy.
11. Vrátit poskytnutou dotaci zpět na účet poskytovatele, z něhož byla dotace na realizaci projektu poskytnuta, v případě, že se projekt neuskuteční, nejpozději do 7 kalendářních dnů ode dne, kdy se o této skutečnosti dověděl, současně písemně informovat poskytovatele o vrácení dotace.
12. Respektovat závěry kontroly provedené v souladu se zákonem a dle čl. XI. Zásad.
13. Zadávat veřejné zakázky v souladu se zákonem č. 134/2016 Sb., o zadávání veřejných zakázek, ve znění pozdějších předpisů, jestliže se příjemce stal dotovaným zadavatelem ve smyslu ustanovení § 4 odst. 2 tohoto zákona a dodržovat v souvislosti s čerpáním dotace veškeré další obecně závazné právní předpisy.
14. Je-li příjemce právnickou osobou, je povinen zajistit, aby případné rozhodnutí o jeho likvidaci nebo přeměně podle příslušných právních předpisů bylo přijato až po předchozím souhlasu poskytovatele. Příjemce je povinen poskytovateli poskytnout veškeré informace o záměru likvidace nebo přeměny, které mohou podle názoru poskytovatele ovlivnit podmínky a účel poskytnuté dotace.
15. Příjemce je povinen s poskytovatelem spolupracovat při plnění jeho povinnosti vůči Úřadu pro ochranu hospodářské soutěže a Evropské komisi.

Článek IV.

Porušení rozpočtové kázně

1. Porušením rozpočtové kázně je každé neoprávněné použití nebo zadržení peněžních prostředků poskytnutých jako dotace (§ 22 odst. 1 až 3 zákona č. 250/2000 Sb.). V případě, že se příjemce dopustí porušení rozpočtové kázně tím, že neoprávněně použije nebo zadrží poskytnutou dotaci, bude poskytovatel postupovat dle § 22 zákona č. 250/2000 Sb. a bude příjemci uložen odvod včetně penále za prodlení s odvodem ve výši stanovené platnými právními předpisy a touto smlouvou.
2. Pokud příjemce předloží závěrečnou zprávu včetně finančního vypořádání v termínu stanoveném ve smlouvě, ale finanční vypořádání nebo závěrečná zpráva nebudou obsahovat všechny náležitosti stanovené ve smlouvě, dopustí se příjemce porušení rozpočtové kázně až v případě, že nedoplní neúplnou závěrečnou zprávu nebo finanční vypořádání ani po marném uplynutí náhradní lhůty 10 dnů ode dne doručení výzvy poskytovatele k nápravě.
3. V případě porušení rozpočtové kázně, které poskytovatel považuje za méně závažné, bude vždy uložen odvod za tato porušení procentem z celkové částky poskytnuté dotace následovně:

- a) předložení závěrečné zprávy do 15 kalendářních dnů po lhůtě stanovené smlouvou či dle odst. 6) čl. XII Zásad – výše odvodu činí 5 %.
 - b) předložení závěrečné zprávy do 30 kalendářních dnů po lhůtě stanovené smlouvou či dle odst. 6) čl. XII Zásad – výše odvodu činí 10 %.
 - c) předložení doplněné závěrečné zprávy do 15 kalendářních dnů od uplynutí náhradní lhůty uvedené ve výzvě poskytovatele dle odst. 2 tohoto článku – výše odvodu činí 3 %.
 - d) předložení doplněné závěrečné zprávy do 30 kalendářních dnů od uplynutí náhradní lhůty uvedené ve výzvě poskytovatele dle odst. 2 tohoto článku – výše odvodu činí 6 %.
 - e) nedodržení povinnosti vést dotaci v odděleném účetnictví – výše odvodu činí 10 %.
 - f) nedodržení povinnosti vést celkové uznatelné náklady projektu v odděleném účetnictví – výše odvodu činí 20%.
 - g) nedodržení povinnosti označovat originály účetních dokladů informací o tom, že projekt je spolufinancován Ústeckým krajem – výše odvodu činí 10 %.
 - h) nedodržení povinnosti uvádět na všech účetních dokladech účelový znak – výše odvodu činí 5%.
 - i) nedodržení povinnosti publicity v případě informování sdělovacích prostředků – výše odvodu činí 5 %.
 - j) nedodržení povinnosti publicity neoznačením publikací, internetových stránek či jiných nosičů „sponzorským vzkazem“ – výše odvodu činí 5 %.
4. Odvody za porušení rozpočtové kázně při použití téže dotace se sčítají, s výjimkou odvodů za porušení rozpočtové kázně porušením pravidel pro zadávání veřejných zakázek. Za porušení pravidel pro zadávání veřejných zakázek se uloží odvod ve výši nejzávažnějšího porušení těchto pravidel u stejné zakázky. Při neoprávněném použití peněžních prostředků dle § 22 odst. 2 písm. a) nebo b) zákona č. 250/2000 Sb. odpovídá odvod za porušení rozpočtové kázně výši poskytnutých prostředků, mimo případů, kdy se podle této smlouvy (odst. 3 tohoto čl.) za porušení méně závažné povinnosti uloží odvod nižší. Při porušení několika méně závažných povinností se odvody za porušení rozpočtové kázně sčítají. Odvody za porušení rozpočtové kázně lze uložit pouze do výše peněžních prostředků poskytnutých ke dni porušení rozpočtové kázně. Při podezření na porušení rozpočtové kázně může poskytovatel pozastavit poskytnutí peněžních prostředků, a to až do výše předpokládaného odvodu. Pokud krajský úřad uloží odvod za porušení rozpočtové kázně, v rozhodnutí uvede, že z uloženého odvodu bude odvedena pouze částka ve výši rozdílu mezi uloženým odvodem a peněžními prostředky neposkytnutými z důvodu podezření na porušení rozpočtové kázně. Pokud krajský úřad odvod neuloží, poskytovatel poskytne pozastavené peněžní prostředky příjemci.

Článek V.

Výpověď a zrušení smlouvy

1. Poskytovatel je oprávněn vypovědět smlouvu v případě, že příjemce porušil smluvní povinnost stanovenou touto smlouvou. Výpověď musí mít písemnou formu a nabývá

účinnosti uplynutím výpovědní lhůty, která činí 30 dnů. Ve výpovědní lhůtě bude pozastaveno vyplácení dotace.

2. Smluvní strany mohou podat písemný návrh na zrušení smlouvy z důvodů uvedených v § 167 odst. 1 správního řádu. Pokud strana smlouvy, které byl návrh doručen, s ním vysloví souhlas, smlouva zaniká dnem, kdy písemný souhlas dojde smluvní straně, která návrh podala. Pokud strana smlouvy, které byl návrh doručen, s ním nevysloví souhlas, smlouva nezaniká.
3. Smlouvu lze ukončit také na základě písemné dohody smluvních stran.
4. Spory z právních poměrů při poskytnutí dotace rozhoduje podle správního řádu Ministerstvo financí ČR.

Článek VI.

Publicita

1. Příjemce je povinen v případě informování sdělovacích prostředků o projektu uvést fakt, že projekt byl podpořen Ústeckým krajem (poskytovatelem).
2. Na výstupech projektu typu publikací, internetových stránek či jiných nosičů uvede příjemce skutečnost, že projekt podpořil poskytovatel (dále „Sponzorský vzkaz“) v provedení respektující logomanuál poskytovatele. Příjemce podpisem smlouvy výslovně prohlašuje, že se s daným logomanuálem seznámil.
3. Příjemce je povinen předložit návrh způsobu použití a umístění „Sponzorského vzkazu“ ke schválení poskytovateli, případně upravit návrh podle námitek poskytovatele a předložit ho poskytovateli ke konečnému schválení. Za poskytovatele rozhoduje kontaktní osoba uvedená v označení smluvních stran.
4. Příjemce je povinen prezentovat poskytovatele v následujícím rozsahu, a to nejméně po dobu trvání projektu:
 - a) logo poskytovatele umístěné, v souladu s logomanuálem, na – pozvánkách, plakátech, programech, vstupenkách souvisejících s akcí (projektem),
 - b) verbální prezentace poskytovatele v médiích a na tiskových konferencích pořádaných u příležitosti akce (projektu),
 - c) viditelné a prominentní umístění loga poskytovatele v místech konání akce (realizace projektu) v počtu odpovídajícím rozsahu a významu akce (propagační komponent s logem si příjemce může po domluvě zapůjčit od poskytovatele),
 - d) umístění aktivního odkazu www.kr-ustecky.cz na internetových stránkách souvisejících s konáním akce (realizací projektu),
5. Logo Ústeckého kraje (poskytovatele) je ochrannou známkou, která požívá ochrany podle zákona č. 441/2003 Sb., o ochranných známkách a o změně zákona č. 6/2002 Sb. o soudech, soudcích, přísedících a státní správě soudů a o změně některých dalších zákonů (zákon o soudech a soudcích), ve znění pozdějších předpisů, (zákon o ochranných známkách), ve znění pozdějších předpisů.

Článek VII.

Ostatní ujednání

1. Tato smlouva nabývá platnosti a účinnosti dnem jejího uzavření.
1. Tato smlouva bude v úplném znění uveřejněna prostřednictvím registru smluv postupem dle zákona č. 340/2015 Sb., o zvláštních podmínkách účinnosti některých smluv, uveřejňování těchto smluv a o registru smluv (zákon o registru smluv), ve znění pozdějších předpisů. Příjemce prohlašuje, že souhlasí s uveřejněním svých osobních údajů obsažených v této smlouvě, které by jinak podléhaly znečitelnění, v registru smluv, popř. disponuje souhlasem třetích osob uvedených na své straně s uveřejněním jejich osobních údajů v registru smluv, které by jinak podléhaly znečitelnění. Smluvní strany se dohodly na tom, že uveřejnění v registru smluv provede poskytovatel, který zároveň zajistí, aby informace o uveřejnění této smlouvy byla zaslána příjemci na e-mail:@..... Smlouva nabývá platnosti dnem jejího uzavření a účinnosti dnem uveřejnění v registru smluv.
2. Tuto smlouvu lze měnit či doplňovat pouze po dohodě smluvních stran formou písemných a číslovaných dodatků.
3. Pokud v této smlouvě není stanoveno jinak, použijí se přiměřeně na právní vztahy z ní vyplývající příslušná ustanovení zákona č. 250/2000 Sb., správního řádu, případně příslušná ustanovení občanského zákoníku s výjimkou uvedenou v § 170 správního řádu.
4. Tato smlouva je vyhotovena ve 2 vyhotoveních s platností originálu, přičemž každá ze smluvních stran obdrží 1 vyhotovení.
5. O poskytnutí dotace a uzavření této smlouvy bylo rozhodnuto Radou Ústeckého kraje usnesením č. ze dne

V Ústí nad Labem dne

V dne

.....

.....

Poskytovatel
Ústecký kraj
Mgr. Bc. Petr Šmíd,
náměstek hejtmána kraje
na základě pověření dle usnesení
Rady Ústeckého kraje č. 077/16R/2017

Příjemce

Přílohy:
Příloha č. 1 - Plánovaný nákladový rozpočet

ŽÁDOST O DOTACI V DOTAČNÍM PROGRAMU "PODPORA TALENTOVANÝCH MLADÝCH SPORTOVCŮ 2020"

ŽADATEL:					
Název:					
	Právní forma:				
Sídlo:	Kraj:		Okres:		Město/obec:
	Ulice, číslo popisné:				
IČO:					
DIČ:					
Peněžní ústav (banka):					
Číslo účtu:	předčíslí:			kód banky:	
Plátce DPH:					
Odpočet DPH:					
Identifikace osob s podílem v právnické osobě žadatele a výše tohoto podílu:					
Identifikace právnických osob, v nichž má žadatel přímý podíl a výše tohoto podílu:					
Statutární orgán:	Jméno, příjmení, titul:				
	Funkce:				
	Telefonní číslo:				
	E-mail:				
Kontaktní osoba:	Jméno, příjmení, titul:				
	Funkce:				
	Telefonní číslo:				
	E-mail:				
Kontaktní adresa:	Jméno, příjmení, titul:				
	adresa:				

PROJEKT:	
Název projektu:	
Cílová skupina - jméno talentovaného sportovce, na kterého žadatel žádá dotaci:	
Trvalé bydliště sportovce:	
Věk:	
Sportovní odvětví podporovaného sportovce:	
Největší úspěchy za předešlý rok/sezónu:	
Účel, na který má být dotace poskytnuta:	
Územní působnost projektu:	
Termín zahájení a ukončení projektu	od: do:

FINANCOVÁNÍ PROJEKTU:	
Zdroje financování:	Celkové náklady projektu:
	Vlastní zdroje:
	Požadovaná dotace:
	Podíl dotace na celkových uznatelných nákladech projektu:
	%
Konkrétní vymezení nákladů:	Částka v Kč
	konkrétní vymezení

	Materiál:		
	Služby:		
	Cestovné		
	ON:		

SEZNAM PŘÍLOH:	
ŽÁDOST VYPLNIL:	
PROHLÁŠENÍ:	<p>Žadatel potvrzuje, že tuto žádost o dotaci schválil a doporučil k předložení do dotačního programu Ústeckého kraje a potvrzuje pravdivost uváděných údajů. Zároveň prohlašuje, že souhlasí se zveřejněním uvedených identifikačních údajů v žádosti a výše poskytnuté dotace na webových stránkách internetového serveru Ústeckého kraje a se zařazením do databáze poskytovatele.</p>
JMÉNO, PŘÍJMENÍ A TITUL STATUTÁRNÍHO ZÁSTUPCE:	
DATUM, RAZÍTKO ŽADATELE, PODPIS STATUTÁRNÍHO ZÁSTUPCE ŽADATELE:	

Závěrečná zpráva a vyúčtování dotace
„Podpora talentovaných mladých sportovců 2020“

Název projektu:
Číslo smlouvy o poskytnutí dotace:
Příjemce dotace:
Výše celkových nákladů projektu (v Kč)
Výše přidělené dotace dle čl. I smlouvy (v Kč)
Závazný ukazatel (dle čl. II bod 7 smlouvy)

Popis postupu realizace projektu
Výstupy projektu:
Přínos projektu pro podpořeného sportovce (uved'te, zda a případně jaký měla poskytnutá podpora vliv na výkonnost, výsledky apod. podpořeného sportovce):
Celkové zhodnocení:

Celkový přehled příjmů projektu

Zdroj příjmu (poskytovatel)	Částka
<i>Celkem</i>	0,00 Kč

Celkový přehled výdajů projektu

Číslo dokladu	Datum platby	Dodavatel	Účel platby	Uhrazeno	
				Částka v Kč plátcí DPH uvádějí částky bez DPH	Z toho dotace
Materiál					
*			<i>Materiál celkem</i>		
Služby					
*			<i>Služby celkem</i>		
Cestovné					
*			<i>Cestovné celkem</i>		
Osobní náklady					
*			<i>Osobní náklady celkem</i>		
<i>Celkem</i>				0,00 Kč	0,00Kč

*pravým tlačítkem myši a kliknutím na „Vložit ▶“ a „Vložit řádky pod“ lze přidat další řádky

Celkový přehled financování

Celkové příjmy:	0,00 Kč
Celkové výdaje:	0,00 Kč
Výdaje hrazené z dotace:	0,00 Kč
Skutečný podíl dotace na celkových nákladech:	

Vratka nevyčerpané části dotace

Pouze v případě, že dotace nebyla vyčerpana v plné výši

Celkem vráceno	0,00 Kč
Datum odesílání částky zpět na účet poskytovatele:	

Datum:

Podpis:

Povinné přílohy: Povinnou přílohou je kopie účetního deníku

Závěrečná zpráva

Institucionální podpora Ústeckého kraje na
dlouhodobý koncepční rozvoj Ústavu archeologické
památkové péče severozápadních Čech, veřejné
výzkumné instituce na roky
2015 – 2019

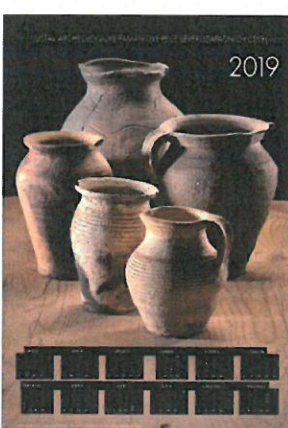
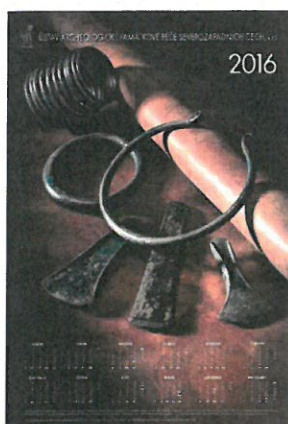

Ústav archeologické památkové péče
severozápadních Čech
veřejná výzkumná instituce



Ústecký kraj

OBSAH

- str. 1 Úvod
- str. 2 Institucionální podpora Ústeckého kraje 2015–2019
- str. 2 Studium pravěku, rané doby dějinné a středověku severozápadních Čech v Ústeckém kraji
- str. 5 Mezinárodní spolupráce ÚAPPSZČ, v. v. i.
- str. 9 Ochrana archeologického kulturního dědictví
- str. 10 Inovace v oblasti technického zpracování archeologického materiálu
- str. 13 Prezentace archeologických památek Ústeckého kraje
- str. 15 Souhrn financování za období 2015–2019
- str. 17 Přehled užití poskytnuté Institucionální podpory za rok 2019
- str. 18 Závěr

Příloha č. 1: Seznam výstupů v R. I. V. za 2015–2019 (4 strany)

Příloha č. 2: Seznam nálezových zpráv za období 2015 – 2019 (3 strany)

Příloha č. 3: Účetní deník – vyúčtování Institucionální podpory za rok 2019 (8 stran)

Příloha č. 4: Tabulky položek čerpání Institucionální podpory za rok 2019 (5 stran)

V lednu 2020 vypracovali:

Mgr. Petr Lissek, ředitel ÚAPPSZČ, v. v. i.

Ing. Hana Urbanová



Úvod

Ústav archeologické památkové péče severozápadních Čech, veřejná výzkumná instituce, zajišťuje již šedesát sedm let výkon archeologické památkové péče v severozápadních Čechách. Jeho hlavním úkolem je vědecký výzkum, záchrana a ochrana archeologického kulturního dědictví na území Ústeckého kraje. Realizace tohoto státního zájmu se řídí platnou legislativou, zejména zákonem č. 20/1987 Sb., o státní památkové péči, ve znění pozdějších změn a Úmluvou o ochraně archeologického dědictví Evropy vydanou Radou Evropy (č. 143/1992, tzv. Maltská konvence).

Ústav archeologické památkové péče severozápadních Čech, v. v. i., je nástupnickou organizací někdejší Expozitury Archeologického ústavu Československé akademie věd v Mostě, založené v roce 1953, později příspěvkové organizace Ministerstva kultury ČR a následně Ústeckého kraje. Od roku 2007 je instituce veřejnou výzkumnou institucí zřízenou Ústeckým krajem.

Základním legislativním rámcem instituce je zákon č. 341/2005 Sb., o veřejných výzkumných institucích, a zřizovací listina vydaná zastupitelstvem Ústeckého kraje. Dalšími dokumenty upravující činnost instituce jsou oprávnění Ministerstva kultury ČR a dohoda s Akademií věd ČR. Hlavními orgány instituce jsou ředitel, dozorčí rada a rada instituce.

Institucionální podpora Ústeckého kraje 2015–2019

Institucionální podpora poskytovaná v souladu se zákonem č. 130/2002 Sb., o podpoře výzkumu a vývoje z veřejných prostředků, je poskytována na základě schválení pětileté Koncepce rozvoje Ústavu archeologické památkové péče severozápadních Čech, v. v. i. radou a zastupitelstvem Ústeckého kraje a na základě pravidelných ročních kontrol a schválení závěrečné roční zprávy radou Ústeckého kraje.

Koncepce rozvoje Ústavu archeologické památkové péče severozápadních Čech, v. v. i., na roky 2015 až 2019 byla v průběhu let plněna a odborná činnost instituce byla rozvíjena ve všech stanovených oblastech:

- 1. Studium pravěku, rané doby dějinné a středověku severozápadních Čech v Ústeckém kraji.**
- 2. Mezinárodní spolupráce ÚAPPSZČ, v. v. i.**
- 3. Ochrana archeologického kulturního dědictví**
- 4. Inovace v oblasti technického zpracování archeologického materiálu**

V oblasti **studia pravěku, rané doby dějinné a středověku severozápadních Čech** byla již zpracována řada záchranných archeologických výzkumů či výzkumných sezón a dlouholetých výzkumů do podoby publikací v odborných periodických (příloha 1), nebo monografií a nálezových zpráv (příloha 2). Publikace vydané institucí v letech 2015 –2019:

- „**Hrad Oltářík**“, Milan Sýkora a Ivan Lehký (2015)
- „**Líšťany – hromadný nález bronzových artefaktů ze starší doby bronzové**“, Jan Blažek a Petr Novák (2016).
- „**Kalich a Panna – hrady Jana Žižky**“, Milan Sýkora a Ivan Lehký (2016).

- „**Středověké sklárny v severozápadních Čechách**“, jde o zásadní publikaci k dějinám středověké sklářské výroby, jejíž autorkou je naše dlouholetá kolegyně PhDr. Eva Černá (2017).
- „**Historické sklo 6**“, sborník příspěvků k problematice archeologie historického skla, skláren a sklářských technologií (2018).
- „**Středověké hornictví a hutnictví na Přísečnicku ve středním Krušnohoří**“, kolektivní monografie (Kryštof Derner ed.) přináší souhrn výsledků šestiletého mezioborového výzkumu středověkého hornictví v Krušných horách v rámci projektu ArchaeoMontan (2018).
- „**Válečné události 17. –19. století z interdisciplinární perspektivy**“, sborník příspěvků ke studiu středověkého a novověkého vojenství, konfliktů a polních opevnění vydala instituce ve spolupráci s Fakultou humanitních studií Univerzity Karlovy. V. Matoušek, M. Sýkora (eds.), (2018).

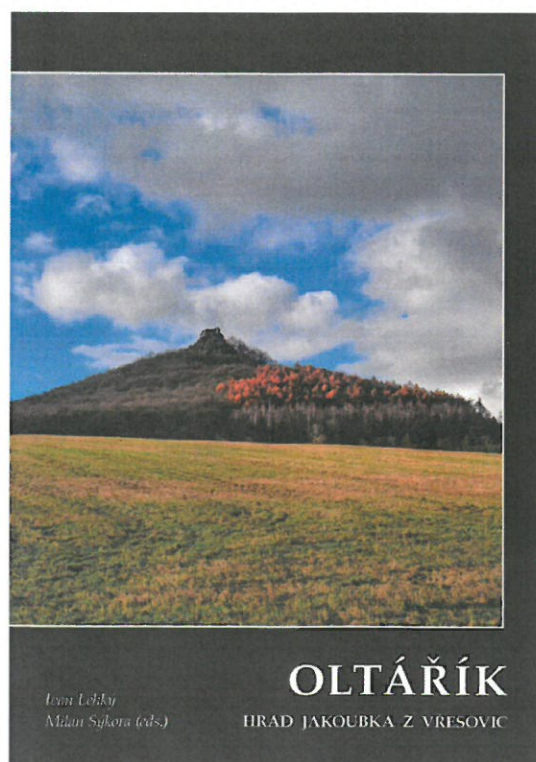
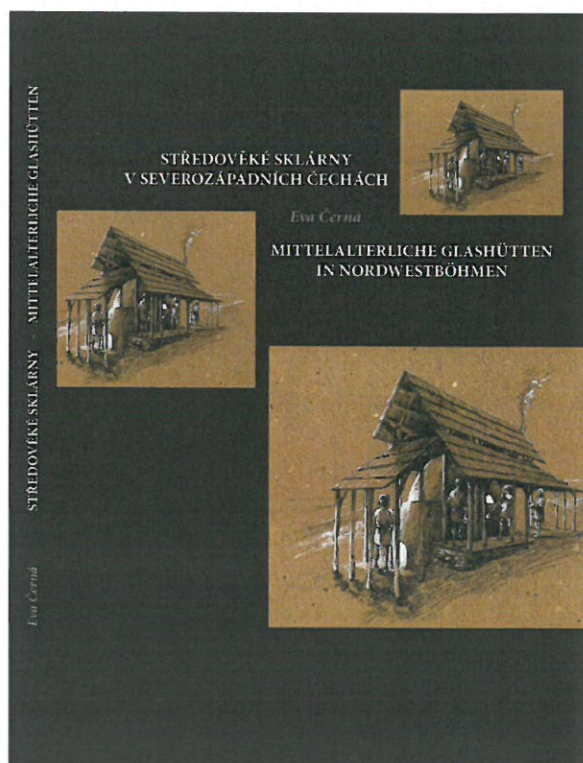

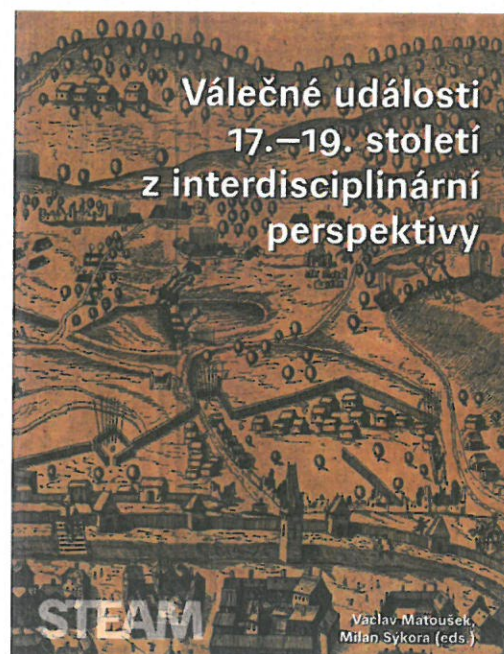
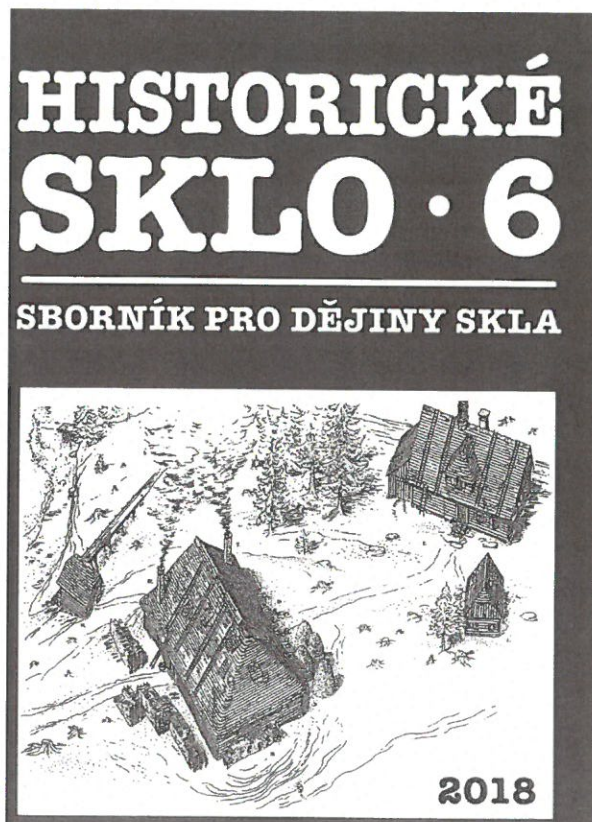
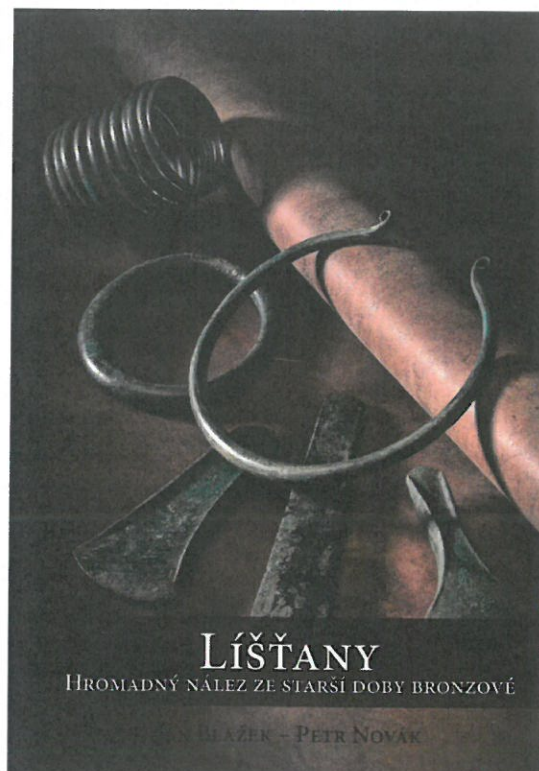
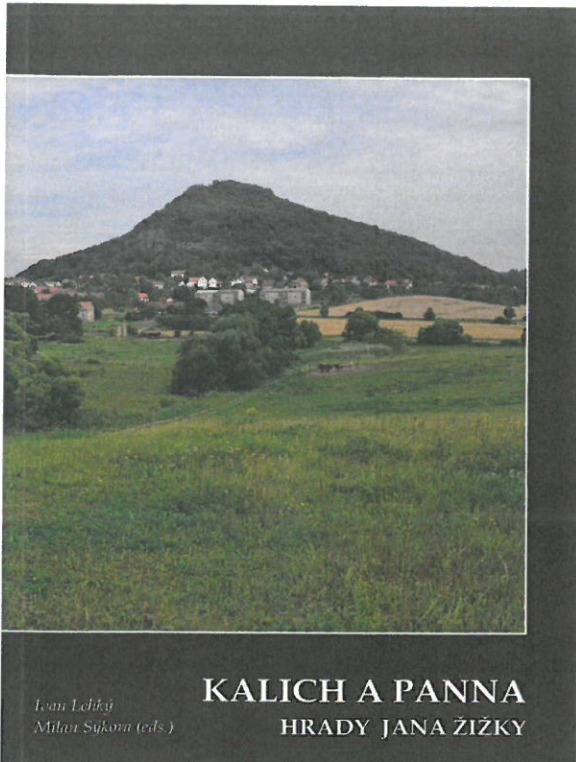



V předkládané kolektivní monografii jsou prezentovány výsledky šestiletého interdisciplinárního výzkumu zaměřeného na středověký hornický revír Přísečnice. V jeho rámci bylo prozkoumáno zejména rozsáhlé hornické sídliště na Kramsigeru, identifikována řada železátých hutí v povodí drobných vodotečí, potvrzeno středověké stáří městečka Přísečnice a přírodovědnými metodami sledován vývoj vegetace. Poznatky nám umožňují poznat strukturu hornického mikroregionu v době smíšené hornické a zemědělské kolonizace ve 13. a 14. století.

Die vorliegende Gesamtmonografie präsentiert die Ergebnisse der sechsjährigen interdisziplinären Forschung im mittelalterlichen Preßnitzer Bergbauvier. Im Rahmen des Projektes wurden neben der Erforschung einer großen Bergbausiedlung am Kramsiger und einer Reihe von Hüttenplätzen an den kleineren Flüssen das mittelalterliche Alter der Stadt Preßnitz bestätigt und durch die naturwissenschaftlichen Methoden die Entwicklung der Vegetation verfolgt. Die gewonnenen Erkenntnisse ermöglichen es, die Struktur einer Bergbauregion in der Zeit des durch den Bergbau geprägten Landesausbaus im 13. und 14. Jahrhundert kennenzulernen.

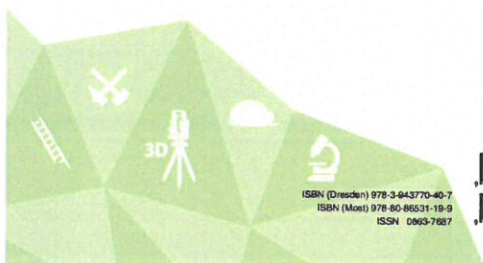

K. DERNER
ArchaeoMontan

Landesamt für Archäologie Sachsen

68

KRYŠTOF DERNER

Středověké hornictví a hutnictví na Přísečnicku ve středním Krušnohoří

Mittelalterlicher Bergbau und Hüttenwesen in der Region Preßnitz im mittleren Erzgebirge

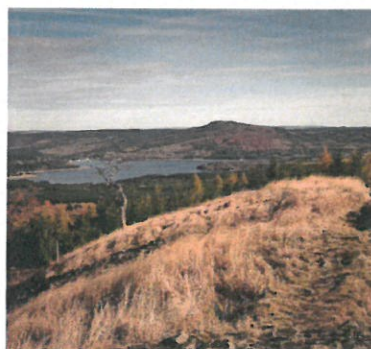

LANDESAMT FÜR ARCHÄOLOGIE | Freistaat SACHSEN



Mezinárodní spolupráce instituce byla úspěšně rozvíjena v oblasti výzkumu středověkého hornictví v Krušnohoří (projekt ArchaeoMontan 2018) a v projektu dlouholetého záchranného archeologického výzkumu pohřebiště ze starší doby římské v Nezabylicích (okr. Chomutov) – spolupráce s univerzitou v polském Řešově (Instytut Archeologii Uniwersytetu Rzeszowskiego). Od roku 2018 byla navázána nová spolupráce s týmem Katedry antropologie Přírodovědné univerzity v polské Wroclawi, který se podílí na záchranných archeologických výzkumech realizovaných ÚAPPSZČ, v. v. i.

Mezi excelentní výsledky instituce patří výzkum středověkého hornictví v Krušných horách, který jsme realizovali jako partneři úspěšných mezinárodních projektů **ArchaeoMontan a ArchaeoMontan 2018** (www.archaeomontan.eu). Tyto projekty, které výrazně podpořila Evropská unie, umožnily mnohonásobit

přeshraniční spolupráci se Saskými partnery v oblasti archeologického výzkumu a péče o archeologické památky. Naší instituci přinesly jedinečnou a velkorysou možnost komplexního mezioborového a inovativního výzkumu středověkého hornictví na České straně Krušných hor. Projekty byly završeny celou řadou výsledků, mezi které na čelní místo patří otevření Muzea středověkého hornictví v Krušných horách, ve městě Dippoldiswalde (miberz.de) v roce 2018 a vydání řady publikací.

Příspěvkem naší instituce bylo také vydání kolektivní monografie Středověké hornictví a hutnictví na Přísečnicku ve středním Krušnohoří (v řadě Veröffentlichungen des Landesamtes für Archäologie Sachsen jako jejího 68 svazku – pátého v tématické řadě monografií ArchaeoMontan), která přináší souhrn výsledků šestiletého mezioborového výzkumu. Archeologickými a přírodovědnými metodami se nám podařilo poprvé získat jednoznačné doklady o těžbě a vyspělé úrovni zpracování rud stříbra a železa na České straně Krušných hor již ve 13. století.

Výsledky objevů a výzkumů celé řady nových archeologických lokalit nám přinesly doklady o dynamické proměně přirozené horské krajiny v osídlenou kulturní krajinu, v níž významnou roli hrála právě stříbrná horečka a technologicky pokročilá produkce železa na přelomu 13. a 14. století.

Archeologické památky středověké těžby a zpracování rud v Krušných horách budou i nadále tématem péče a studia odborných pracovníků Ústavu archeologické památkové péče severozápadních Čech. Za výrazný úspěch považujeme nejen realizaci a výsledky obou projektů ArchaeoMontan, ale také zápis Hornického regionu Erzgebirge/Krušnohoří na seznam světového kulturního dědictví UNSECO, o který se zasloužili kolegové z projektu Montanregion Erzgebirge/Krušné hory a zástupci řady institucí z České republiky a Spolkové republiky Německo.

Mezinárodní spolupráce

Ústav archeologické památkové péče
severozápadních Čech
veřejná výzkumná instituce



LANDESAMT FÜR ARCHÄOLOGIE | Freistaat SACHSEN

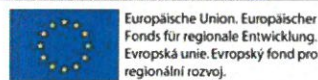

Mezinárodní spolupráce



Ústav archeologické památkové péče
severozápadních Čech
veřejná výzkumná instituce

Výzkum pohřebiště ze straší doby římské (1. – 2. stol. n.l.), k. ú. Nezabylice (CV),

Mgr. Marek Půlpán, Dr. Agnieszka Půlpánová - Reszczyńska, PhDr. L. Ondáčková, Mgr. J. Blažek

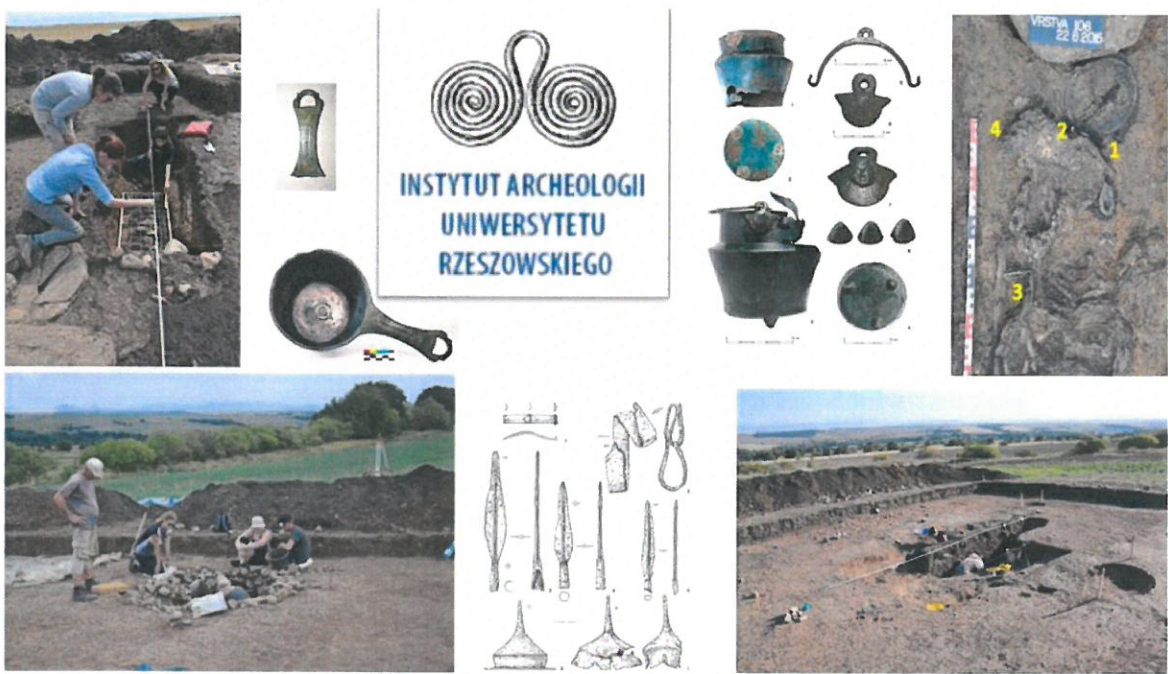

Mezinárodní spolupráce

Výzkum středověkého pohřebiště z 12. století, k. ú. Poláky (CV),
Mgr. Věra Sušická, Dr. Paweł Konczewski



UNIWERSYTET
PRZYRODNICZY
WE WROCŁAWIU

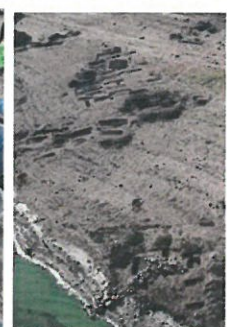

Mezinárodní spolupráce

Výzkum hřbitova kostela sv. Mikuláše a Michala v Libkovicích, Dr. Paweł Konczewski, Bc. Martin Volf



UNIWERSYTET
PRZYRODNICZY
WE WROCŁAWIU



V oblasti **ochrany archeologického kulturního dědictví** realizovala instituce, ve spolupráci s Archeologickým ústavem AV ČR, Praha, v. v. i., digitalizaci foto archivu letecké archeologie a příslušné databáze archeologických nalezišť. Jedná se o více jak 600 nových lokalit, které v rámci dálkového průzkumu země, formou letecké archeologie identifikoval, zaznamenal a často i povrchovými průzkumy datoval náš dlouholetý kolega PhDr. Zdeněk Smrž. V současné době je databáze již plně využívána všemi odbornými pracovníky instituce, a to v prostředí GIS (v digitálním mapovém prostředí v rámci geografických informačních systémů instituce). Databáze lokalit letecké prospekce spolu s ostatními databázemi archeologických lokalit slouží jako víceúčelový nástroj pro efektivní studium kulturní krajiny a analýzu archeologického potenciálu oblastí ohrožených stavební činností. Díky projektu ArchaeoMontan 2018 a získané podpoře ze strany Evropské unie jsme spolu s dalšími partnery projektu v roce 2016 ještě více rozšířili oblasti Krušných hor pokrytou vysoce kvalitním leteckým laserovým skenováním a z něho odvozeným digitálním modelem terénu. Ten využíváme intenzivně k terénním prospekčním a vyhledávacím novým archeologickým lokalit, stejně tak jako k určování jejich rozsahu, k jejich základní dokumentaci a stanovení základních parametrů nutných pro proces vyhlášení jejich památkové ochrany.

V oblasti ochrany archeologického kulturního dědictví realizujeme od roku 2017 kampaň postupné digitalizace jedinečných pramenů ke stavebním dějinám královského města Mostu – Stavebně historických průzkumů, pořízených před likvidací města. V roce 2018 byla zahájena dokumentace archeologické sbírky ze záchranných archeologických výzkumů města Mostu 1972 – 1982, na které se intenzivně podílíme, ve spolupráci s Ústavem pro archeologii Filosofické fakulty Univerzity Karlovy (prof. Jan Klápště) a Oblastním muzeem v Mostě. Současně probíhá i digitalizace archivu terénní fotodokumentace a archivu map a plánů, a to částečně ve spolupráci s Digitalizačním centrem Ústeckého kraje.

V oblasti **inovace technického zpracování archeologického materiálu** jsou průběžně dovybavovány a technicky inovovány laboratoře instituce. Stále je kladen velký důraz na vysokou kvalitu laboratorních prací a komfortní a trvalé uskladnění zpracovaného materiálu v kvalitních a typizovaných přepravkách z PVC, které umožňují budoucí paletové uskladnění. Nadále využíváme technickou tiskárnu pro popis keramických zlomků pořízenou z prostředků Institucionální podpory Ústeckého kraje, díky níž se podařilo výrazně zvýšit efektivitu a rychlost zpracování většiny výzkumů. Dalším krokem pro zlepšení péče o archeologické nálezy z kovů rychle podléhající korozi bylo v roce 2015 pořízení a využívání vakuové baličky Henkelman, díky které jsou kovy před konzervací stabilizovány ve vakuovém prostředí.

Důležitou a efektivní inovací bylo pořízení GNSS přijímače Trimble R4 v roce 2016. Tento přístroj umožňuje rychlé geodetické zaměření terénu s vysokou spolehlivostí a přesností a to na základě určení polohy a výšky v rámci globálního navigačního satelitního systému (GNSS). Přístroj byl okamžitě nasazen v terénu a pro svou výkonost, rychlost a spolehlivost se stal permanentně využívaný nejen geodetem, ale operativně i řadou archeologů a terénních techniků instituce. Na tento krok plynule navázalo pořízení profesionálního softwaru od firmy ESRI pro práci s geodetickými daty a práci v prostředí geografických informačních systémů (GIS) a softwaru pro 3D vizualizaci archeologických nalezišť, které jsou rovněž využívány řadou odborných pracovníků instituce.



Geodetické měření přístrojem využívajícím globální navigační satelitní systém.

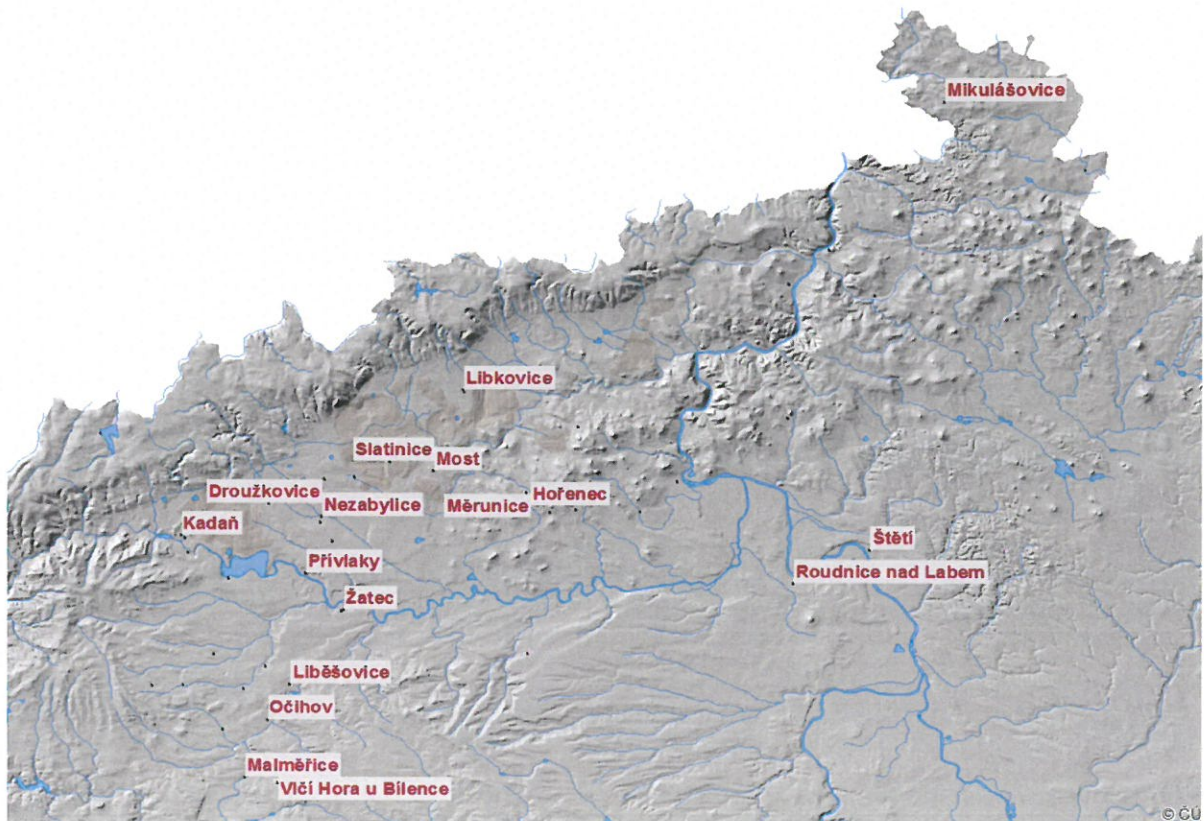

Vizualizace dat v prostředí geografických informačních systémů. Přehled záchranných archeologických výzkumů instituce v roce 2019.

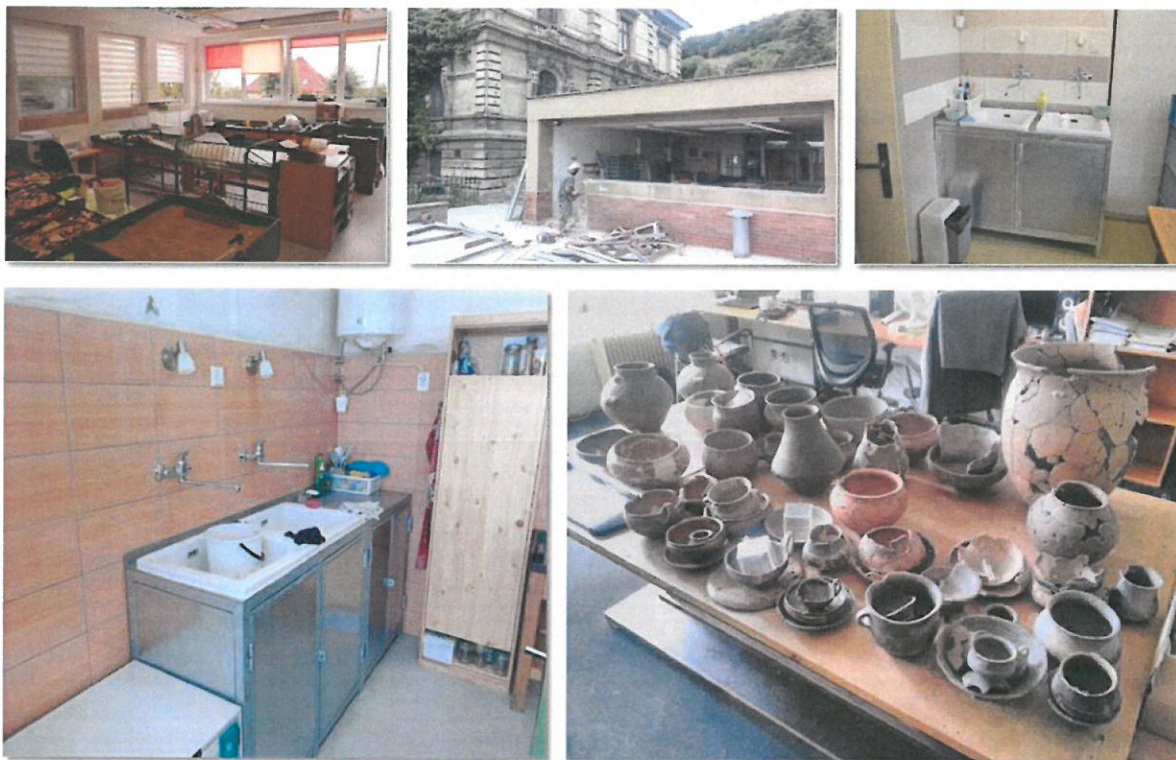

Institucionální podpora pro vědu a výzkum
Ústeckého kraje 2019

Pořízení výpočetní techniky a softwaru pro
dálkový průzkum země, dokumentaci
archeologických nalezišť, GIS a 3D
rekonstrukce.

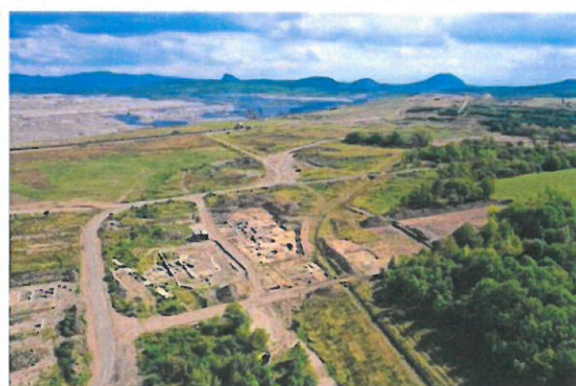
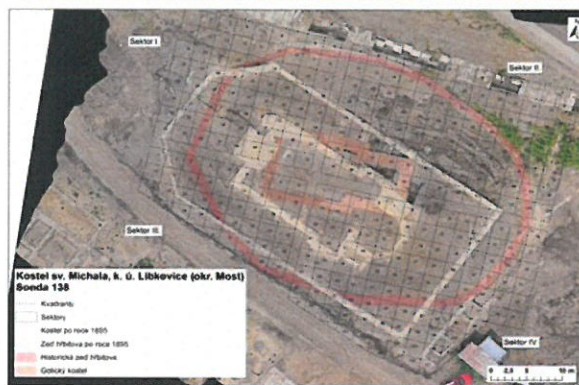

V oblasti **prezentace archeologických památek Ústeckého kraje** realizují odborní pracovníci instituce každoročně řadu výstupů formou aktivní účasti na vnitrostátních a mezinárodních konferencích, formou prezentací výsledků archeologických výzkumů v médiích nebo formou spolupráce na řadě národních a mezinárodních výstav. Výčet této činnosti je pravidelně uveřejňován ve výročních zprávách instituce. V letech 2015 – 2019 byly realizovány níže uvedené výstavy:

Výstava „Smrtí to nekončí – aneb 1000 let spali ve stínu Radobýlu“.

RNDr. Janě Kuljavceva – Hlavové a Mgr. Kryštofu Dernerovi se podařilo realizovat velmi zajímavě pojatou výstavu, která představuje výsledky archeologického a antropologického výzkumu raně středověkého pohřebiště v Mlékojedech na Litoměřicku (10–11. stol. n. l.). Chytře a nápaditě je prezentován nejen archeologický výzkum, jeho výsledky a širší rámec problematiky pohřbívání v raném středověku, ale také metody a výsledky antropologie. Výstava se těší stále velmi dobré pozornosti ze strany laické i odborné veřejnosti. Její zahájení započala vernisáž na podzim roku 2015 v Oblastním muzeu v Mostě. Výstava dále putovala do Oblastního muzea v Litoměřicích (2016), Městského muzea v Kadani (2017) a v roce 2018 do Oblastního muzea v Chomutově a Oblastního muzea v Děčíně. V roce 2019 hostovala výstava v Regionálním Muzeu K. A. Polánka v Žatci a od ledna 2020 bude umístěna v Podřipském muzeu v Roudnici nad Labem.

Výstava věnovaná archeologickému a antropologickému výzkumu středověkého pohřebiště z 10.–11. století n.l., k. ú. Mlékojedy (LT),
RNDr. Jana Kuljavceva – Hlavová, Mgr. Kryštof Derner.



Výstava „Archeologické nálezy ze studentského náměstí v Kadani“. Prostřednictvím výstavy připravené ve spolupráci s Městským muzeem v Kadani prezentovala instituce v roce 2016 velice aktuální výsledky záchranného archeologického výzkumu středověké zástavby a hradeb královského města Kadaň v okolí Mikulovické brány. Autorem výstavy byl MUDr. et Bc. Kryštof Derner.

Městské muzeum v Kadani ve spolupráci s Ústavem archeologické památkové péče severozápadních Čech vás zve na výstavu

Archeologické nálezy

na Studentském náměstí

5. srpna – 28. září 2016
zahájení výstavy 5. 8. od 17 h.

Městské muzeum v Kadani www.kultura-kadan.cz

UAPP SZC v.v.

Souhrn financování za období 2015–2019

Celkové náklady (v tis. Kč) za uvedené období jsou shrnuty v následující tabulce (pro rok 2019 byla celková hodnota nákladů předběžně odhadnuta):

	2015	2016	2017	2018	2019	Celkem
Celkové náklady	14 061	14 652	15 606	20 297	27 249	91 865
Institucionální podpora	5 470	5 580	5 690	5 800	5 920	28 460
Vlastní zdroje a ostatní dotace	8 591	9 072	9 916	14 497	21 329	63 406

Z uvedené tabulky a následujícího grafu vidíme, že v letech 2015 až 2019 pokryla Institucionální podpora poskytnutá Ústeckým krajem 31% celkových nákladů Ústavu archeologické památkové péče SZ Čech, v. v. i. Ve srovnání s předchozím pětiletým obdobím je to pokles o 1 %.

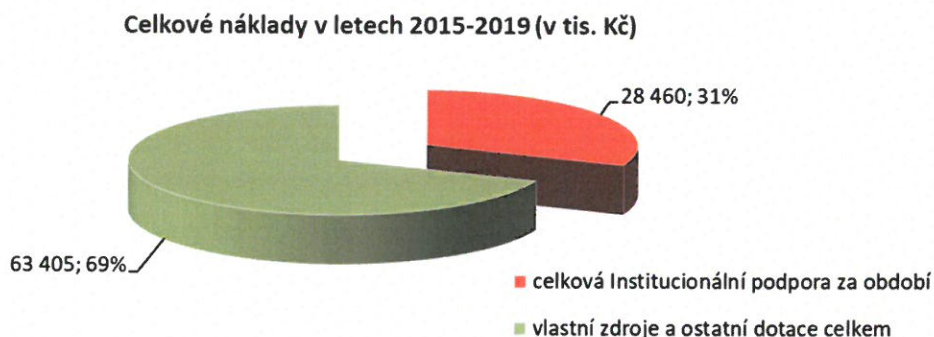

Pokud se podíváme na jednotlivé roky zpracované v příložených grafech na následující straně, vidíme, že podíl Institucionální podpory ÚK na celkových nákladech Ústavu se ve sledovaném období postupně snižoval a to z 39 % v roce 2015 na 22% v roce 2019.

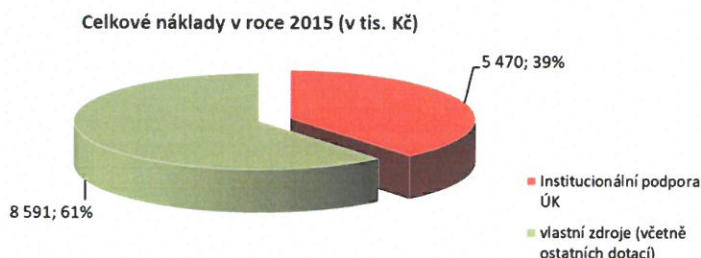

Celkové náklady v roce 2016 (v tis. Kč)

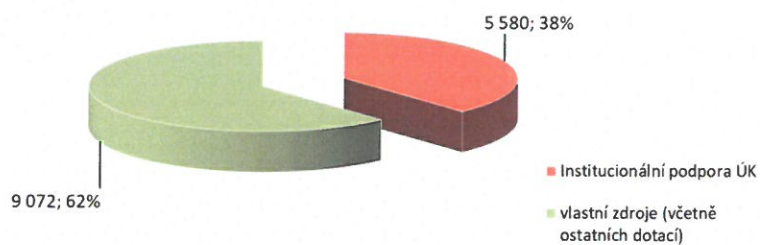

Celkové náklady v roce 2017 (v tis. Kč)

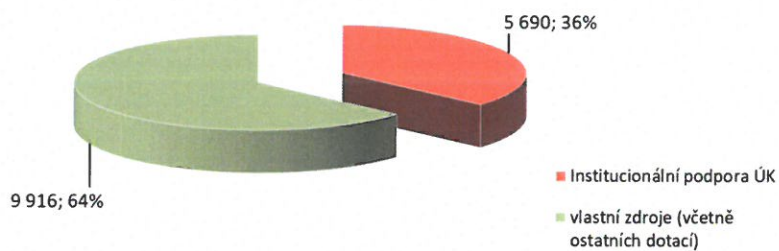

Celkové náklady v roce 2018 (v tis. Kč)

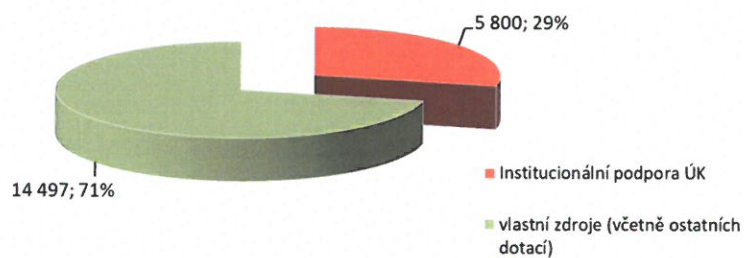

Celkové náklady v roce 2019 (v tis. Kč)

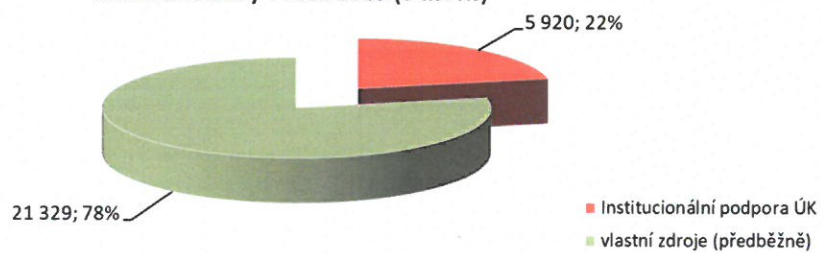

Přehled užití poskytnuté Institucionální podpory Ústeckého kraje v rámci uznaných nákladů v roce 2019

Veškeré finance poskytnuté Ústeckým krajem na řešení institucionálně podporovaného projektu byly čerpány v souladu se smlouvou a přiloženým schváleným rozpočtem úkolu.

Uznané náklady výzkumu v roce 2019	Celkem v tis. Kč	z toho hrazeno z institucionální podpory v tis. Kč
Osobní náklady nebo výdaje na výzkumné zaměstnance, techniky a další pomocný personál příjemce, popřípadě osoby, jejíž je příjemce organizační složkou, včetně zaměstnanců dělnických profesí, podílející se na řešení	4 520	4 220
Náklady nebo výdaje na přístroje, stroje, zařízení, pozemky a budovy a další hmotný a nehmotný majetek používaný výhradně a trvale pro výzkumnou činnost v přímé souvislosti s řešením	300	300
Provozní náklady vzniklé v přímé souvislosti s řešením	900	900
Cestovní náhrady v přímé souvislosti s řešením	100	100
Náklady na mezinárodní spolupráci při řešení	100	100
Náklady na zveřejnění výsledků, včetně nákladů na zajištění práv k výsledkům výzkumu	200	100
Doplňkové (režijní) náklady nebo výdaje vzniklé v přímé souvislosti s řešením, např. administrativní náklady, náklady na pomocný personál a infrastrukturu, energii a služby neuvedené výše	200	200
CELKEM	6 320	
v tom hrazeno	z institucionální podpory	5 920
	z ostatních veřejných zdrojů	-----
	z tuzemských neveřejných zdrojů	400
	ze zahraničních zdrojů	-----

Přehled čerpání ve formě účetního deníku tvoří přílohu číslo 3. Zároveň je deník zaslán jako samostatný pdf soubor (Účetní deník_stř.01_Inst.podpora_2019).

Jednotlivé kapitoly jsou položkově rozepsány v tabulkách v příloze 4. Zároveň je zřizovateli zaslán tabulkový soubor ve formátu MS-excel (VYÚČTOVÁNÍ Institucionální podpory 2019).

Poměr nákladů na energie, PHM a režijní náklady na středisku 01 zůstal při účtování stejný jako v letech předchozích, tj. 1/3 celkových nákladů.

Závěr

Institucionální podpora na dlouhodobý koncepční rozvoj Ústavu archeologické památkové péče severozápadních Čech, veřejné výzkumné instituce, založené Ústeckým krajem, má důležitý podíl na stabilitě a trvalému rozvoji výkonu archeologické památkové péče a výzkumu archeologického kulturního dědictví Ústeckého kraje. Z hlediska ekonomiky instituce je tato podpora velmi důležitým a jediným předvídatelným zdrojem prostředků. V kombinaci s prostředky, které získala instituce z vlastní činnosti a aktivně ze strany národních a mezinárodních vědeckých grantů se podařilo úspěšně rozvíjet oblast ochrany archeologického kulturního dědictví v rámci Ústeckého kraje a plnit stanovené cíle formulované v Koncepti rozvoje Ústavu archeologické památkové péče severozápadních Čech, veřejné výzkumné instituce na léta 2015 –2019.

Příloha 1. Výstupy činnosti odborných pracovníků instituce zanesené do rejstříku informací o výsledcích (R. I. V.) v informačním systému výzkumu, experimentálního vývoje a inovací s podporou z veřejných prostředků České republiky za léta 2015 – 2019 (<https://backup.rvvi.cz/riv>)

	Název v původním jazyce	Rok	Seznam tvůrců	Název periodika / sborníku
1	Archeologické nálezy z vyhořelé bašty vnějšího opevnění Kadaně. Příspěvek k poznání hmotné a duchovní kultury měšťanů v 17. století.	2018	Derner, Kryštof	Archaeologia Historica.
2	Bibliografie Olgy Drahotové	2018	Černá, Eva Vepřeková, Jana	Historické sklo. Sborník pro dějiny skla
3	Contribution of new research of Bylany culture cemeteries (Ha C1 – Ha D1) in the lower Eger river area.	2018	Půlpán, Marek	Trefný, M. (ed.), The Early Iron Age in Central Europe, Proceedings of the conference held on the 2nd-4th of July 2015 in Hradec Králové, Czech Republic.
4	Depot zbraní z doby římské v krušnohorské Hrádečné, okr. Chomutov.	2018	Půlpán, Marek Půlpánová-Reszczyńska, Agnieszka Ondráčková, Lenka	Archeologické rozhledy
5	Geophysical Survey and Archaeological Excavations at the Roman Period Cemetery in Nezabylice (Chomutov District, Northwest Bohemia).	2018	Půlpán, Marek Půlpánová-Reszczyńska, Agnieszka Křivánek, Roman	Analecta Archaeologica Ressoviensia
6	Hrad Rýzmburk (Osek) ve světle archeologického výzkumu. Madonka z Oseka.	2018	Sýkora, Milan Turčan, Lubomír	Monumentorum Custos – časopis pro památky severozápadních Čech
7	Nezabylice – germánské pohřebiště. Sedm sezón záchranného archeologického výzkumu	2018	Půlpán, Marek Půlpánová-Reszczyńska, Agnieszka Ondráčková, Lenka	Památky, příroda, život
8	On the road from the Early to High Middle Ages: Glass of the 9th–13th centuries in Bohemia.	2018	Černá, Eva Tomková, Kateřina	Archaeologia Polona
9	Otázka zemědělství a potravinářské produkce zemědělských hornických komunit.	2018	Derner, Kryštof Hrubý, Petr	Archaeologia Historica.
10	Prehistorie Bitozevsi a okolí	2018	Sušická, Věra	Bitozeves Nehasice, Tatinná, Vidovle

11	Přínos nedestruktivních průzkumů pro poznání dílčích struktur polykulturního funerálního areálu v Nezabylicích, okr. Chomutov.	2018	Půlpán, Marek Křivánek, Roman Půlpánová- Reszczyńska, Agnieszka	Archeologie ve středních Čechách
12	Sklo z Pražského hradu, ze studny datované do počátku vrcholného středověku.	2018	Černá, Eva Vepřeková, Jana Jonášová, Šárka	Profil archeologie středověku : studie věnované Janu Frolíkovi
13	Středověká sklárna pod hradem Tolštejn	2018	Lissek, Petr	Historické sklo. Sborník pro dějiny skla
14	Středověká sklárna ve východním Krušnohoří na katastru Nového Města, okr. Teplice.	2018	Lissek, Petr Černá, Eva Plachý, Petr	Historické sklo. Sborník pro dějiny skla
15	Středověké sklářství v severozápadních Čechách .	2018	Černá, Eva	Sachsen Böhmen 7000
16	Vršovice a okolí v pravěku a raném středověku.	2018	Peksa, Vojtěch	Vršovice u Loun
17	Výšinný ohrazený areál na Kružínském vrchu, k.ú. Skytaly.	2018	Peksa, Vojtěch Prekop, Filip Křišťuf, Petr	Archeologie západních Čech
18	Zweites Berggeschrey im Erzgebirgsraum	2018	Volf, Martin Bock, Silvio Drechsler, Georg Hemker, Christiane Stessl, Jitka Tolksdorf, Johann Freidrich	Sachsen Böhmen 7000
19	Životní jubileum Václava Hulínského.	2018	Černá, Eva	Historické sklo 6. Sborník pro dějiny skla
20	Antropologické zpracování jedince z Habrovan, okr. Ústí nad Labem.	2017	Kuljavceva Hlavová, Jana	45 let v regionální archeologii: sborník k 70. narozeninám Marty Cvrkové. Ústecké muzejní sešity 10.
21	Bronzové vědro s obličejovými atašemi typu E 28 z pohřebiště doby římské v Nezabylicích, okr. Chomutov.	2017	Půlpán, Marek Půlpánová- Reszczyńska, Agnes Ondráčková, Lenka	Archeologie ve středních Čechách
22	Děčín 1 (okr. Děčín) – depot výrobků	2017	Blažek, Jan	Nové české depoty doby bronzové.
23	Děčín 2 (okr. Děčín) – depot výrobků	2017	Blažek, Jan	Nové české depoty doby bronzové.
24	Děčín 3 (okr. Děčín) – depot srpů.	2017	Blažek, Jan	Nové české depoty doby bronzové.
25	Děčín 4 (okr. Děčín) – depot srpů.	2017	Blažek, Jan	Nové české depoty doby bronzové.
26	Jimlín pohledem archeologa	2017	Volf, Martin	Jimlín a Nový hrad.
27	Kalich a Panna. Hrady Jana Žižky.	2017	Sýkora, Milan Lehký, Ivan	Most

28	Krušná krajina –Erz(gebirgs)landschaft – Ore Landscape. Mezinárodní konference projektu ArchaeoMontan k montánní archeologii.	2017	Lissek, Petr	mezinárodní konference, Kadaň
29	Líšťany (okr. Louny) –Depot hřiven a výrobků.	2017	Blažek, Jan	Nové české depoty doby bronzové.
30	Místní části.	2017	Volf, Martin	Vroutek
31	Nový nález bronzové nádoby z doby římské na Chomutovsku.	2017	Půlpán, Marek Půlpánová– Reszczyńska, Agnes Ondráčková, Lenka	45 let v regionální archeologii: sborník k 70. narozeninám Marty Cvrkové. Ústecké muzejní sešity.
32	Počátky Vroutku	2017	Volf, Martin Peksa, Vojtěch	Vroutek
33	The 13th–14th century glass in northwest Bohemia: typology, archaeometry and provenance.	2017	Černá, Eva	Annales du 20e Congres de l'association internationale pour l'histoire du verre.
34	Vzhůru do hor aneb kolonizace podhůří Doupova	2017	Peksa, Vojtěch	Vroutek
35	Archeologie v severních Čechách v době okupace.	2016	Blažek, Jan	Ústecký sborník historický
36	Dějiny středověkého sklářství v českoněmeckém příhraničí.	2016	Černá, Eva	Ústecký sborník historický
37	Hmotná kultura za vlády Lucemburků.	2016	Volf, Martin Sýkora, Milan Černá, Eva Crkal, Jiří Derner, Kryštof	Severozápadní Čechy za vlády Lucemburků
38	Krušnohorská architektura a urbanismus. Nové poznatky k počátkům horního města Jáchymova.	2016	Volf, Martin Zeman, Lubomír	Dějiny staveb
39	Líšťany. Hromadný nález ze starší doby bronzové.	2016	Blažek, Jan Novák, Petr	Most
40	Mittelalterliche Silberproduktion in wettinischen und přemyslidischen Regierungsraum: Neue archäologische Untersuchungen.	2016	Derner, Kryštof Hrubý, Petr Schubert, Matthias	Anschnitt. Zeitschrift für Kunst und Kultur im Bergbau.
41	Příspěvek k poznání pozdně gotických sídel Weitmílů v severozápadních Čechách	2016	Sýkora, Milan	Comotovia.
42	Soukenický areál na Horním předměstí v Chomutově v 16. – 18. století.	2016	Derner, Kryštof Crkal, Jiří	Comotovia
43	Středověké sklárny v severozápadních Čechách. Přínos archeologie k dějinám českého sklářství.	2016	Černá, Eva	Most
44	Znovunalezení kostela Všech svatých v Pšově u Podbořan.	2016	Peksa, Vojtěch	Archeologie západních Čech

Příloha č. 1: Výstupy R.I.V. 2015 – 2019

45	Kostel sv. Jiljí v Libyni u Lubence.	2015	Volf, Martin Peksa, Vojtěch Skopec, Jaroslav	Dějiny staveb
46	Kremsiger in the Ore Mountains: a mining settlement, or a town?	2015	Derner, Kryštof	Mining Archeology. Perspectives, conflicts, challenges.
47	Nové poznatky k románské podobě kostela sv. Mikuláše v Boči	2015	Volf, Martin Kratochvílová, Alžběta	Dějiny staveb
48	Oltářík. Hrad Jakoubka z Vřesovic.	2015	Sýkora, Milan Lehký, Ivan	Most
49	Proměny skel od 11. do konce 13. století v Čechách.	2015	Černá, Eva Hulínský, Václav Tomková, Kateřina	Archeologické rozhledy
50	Pyšná sídla mocných a peleše lotrovské. Hrady českého severozápadu v pozdním středověku.	2015	Sýkora, Milan	Josef Opitz a umění na Chomutovsku a Kadaňsku 1350–1590
51	Smrtí to nekončí, aneb tisíc let spali ve stínu Radobýlu	2015	Kuljavceva Hlavová, Jana Derner, Kryštof	Výstava
52	Štípaná industrie z mladoneolitického sídelního areálu s rondelem ve Vchynicích, okr. Litoměřice.	2015	Půlpán, Marek Stolz, Daniel Burgert, Pavel Řídký, Jaroslav	Archeologické rozhledy

Příloha 2. Seznam nálezových zpráv za období 2015–2019

2015

- Archeologický výzkum při revitalizaci Löschnerova náměstí v Kadani v roce 2014
- Kadaň, Sokolovská – rekonstrukce kanalizace a vodovodu r. 2015
- Stavební akce investované městem Kadaň v roce 2015: parkoviště Koželužská; dlažba v ul. Tyršova; dlažba za kostelem; dlažba na náměstí; výměna povrchu ul. Sokolovská
- Archeologický výzkum při rekonstrukci kanalizace na Mírovém náměstí v Postoloprtech roku 2014
- Podsedice, okr. Litoměřice – ZAV v roce 2015
- ZAV v prostoru bývalých Hořan na Mostecku – etapa 2014
- Vodní dílo Fláje – abraze pravého břehu, r. 2015
- ZAV – revitalizace nádvoří děčínského zámku na k.ú. Děčín
- Dřemčice, okr. Litoměřice – ZAV v roce 2015
- ZAV při stavbě čerpací stanice v Brandově v roce 2015
- Lovosice, okr. Litoměřice – ZAV v roce 2014
- Trmice, okr. Ústí nad Labem – novostavba dvojdomku DOZP Hliňany, ppč. 1244 – ZAV v roce 2013
- ZAV na Mírovém náměstí v Litoměřicích z r. 2015
- Počátky Litvínova v období středověku
- Hrady severozápadních Čech za vlády Lucemburků
- Český severozápad mezi křížem a kalichem

2016

- Třeбенice, okr. Litoměřice, k. ú. Třeбенice a Kololeč – ZAV v roce 2016
- AV středověkého hornického sídliště na Kremsigeru, okr. Chomutov v roce 2013
- Povrchový průzkum středověkého hornického sídliště na Kremsigeru v roce 2012
- Výzkum těžebního a sídelního areálu Kremsiger 2006–2011
- Zpráva o výsledcích povrchových průzkumů v zátopovém území vodní nádrže Přísečnice v letech 2009–2012
- Nové poznatky z archeologického a povrchového průzkumu hradu Hasištejna
- ZAV: Výstavba průmyslových hal v areálu firmy Constellium Extrusions Děčín, s.r.o., Ústecká 751/37, k. ú. Děčín V – Rozbělesy
- ZAV: převis Jugelhöhle, k. ú. Dolní Žleb, okres Děčín
- ZAV na břehu Nechranické přehrady, k. ú. Poláky – Dolany, okr. Chomutov
- ZAV Březno (okr. Chomutov), stavba: Rekonstrukce náměstí a Kaštanové ulice

Příloha č. 2: Zprávy za 2015 – 2019

- AV na předpolí Dolů Nástup Tušimice (k. ú. Březno u Chomutova) v roce 2016
- ZAV na Pražském předměstí v Chomutově v r. 2014
- AV při výměně dlažby ve Švermově ulici v Kadani v roce 2016
- AV při opravě parkánové zdi na ppč. 323 v Kadani v roce 2016

2017

- Lovosice, okr. Litoměřice, ZAV akce: „Příprava území obytného komplexu Nový Holoubkov na ppč. 2436
- Nezabylice, okr. Chomutov, ZAV 2015, ppč. 1289, pozemek společnosti AGRA Droužkovice, s. r. o.
- Předstihový ZAV v předpolí dolu Bílina – Sídliště z mladší doby kamenné na k.ú. Libkovice, okr. Most, trať: U Cihelny, rok 2017
- Žatec, okr. Louny, ZAV 2016 a 2017, Rekonstrukce vodovodu a kanalizace na Hošťálkově náměstí
- ZAV v Libkovicích – sezóna 2017
- ZAV Středověká sklárna Rozhled II., na k.ú. Rozhled, okr. Děčín, výzkum 2016–2017
- Bílenec, okr. Louny, ZAV 2017, Hradiště na Vlčí hoře
- Dřemčice, okr. Litoměřice, ZAV 2015, akce: Rekonstrukce VTL plynovodu RWE GasNet, s.r.o. v úseku Lahovice – Lovosice
- Podsedice, okr. Litoměřice, ZAV 2015, akce: Rekonstrukce VTL plynovodu RWE GasNet, s.r.o. v úseku Lahovice – Lovosice
- Archeologický výzkum při výměně dlažby ve Švermově ulici v Kadani roku 2017
- Archeologický dozor na akcích investovaných městem Kadaň roku 2017
- Archeologický výzkum při výměně dlažby v podloubí na náměstí Míru v Kadani
- ZAV Verněřov, stavba: Výrobní areál firmy Benteler Automotive
- ZAV v místě zaniklého čp. 8 ve Volyni, okr. Chomutov

2018

- ZAV na zámku Jezeří v roce 2018
- ZAV při statické sondáži parkánů v Kadani v roce 2018
- Středověký těžební a sídelní areál Goldloch – k. ú. Černý Potok (výsledky povrchového a archeologického výzkumu v letech 2013–2016)
- ZAV v roce 2017 – Rekonstrukce vodovodu a kanalizace v Erbenově ulici a na Havlíčkově náměstí v Žatci, okr. Louny
- ZAV při stavbě dálnice D7, k. ú. Bítozeves – MÚK k. ú. Postoloprty (okr. Louny) v letech 2017–2018
- Předstihový ZAV Benešov nad Ploučnicí, č. p. 52, Konojedský dům
- Výzkum zpracovatelských areálů na k. ú. obce Dolina (Dolina a Orpus) v letech 2012–2018
- ZAV na k. ú. Podsedice (okr. Litoměřice) v roce 2017
- Předstihový ZAV v předpolí dolu Bílina – Usedlost č. p. 55, k. ú. Libkovice, okres Most, rok 2018, sonda 132

- ZAV v prostoru bývalých Hořan na Mostecku
- ZAV v Libkovicích – sezóna 2018 – sonda 137
- ZAV v roce 2017 Rekonstrukce vodovodu a kanalizace v Nákladní ulici a ulici Karla IV, Žatec, okr. Louny
- ZAV v roce 2017 Rekonstrukce vodovodu v Klášterní ulici, Žatec, okr. Louny
- Hrad Rýzmburk – stavebně historický průzkum

2019

- Předstihový ZAV v předpolí Dolu Bílina – Usedlost č. Předstihový p. 55, k.ú. Libkovice, okr. Most, za rok 2018 – sonda 132
- Předstihový ZAV v předpolí Dolu Bílina – Kostel sv. Michaela a kostelní hřbitov, v k.ú. Libkovice, okr. Most za rok 2019
- Předstihový ZAV v předpolí dolu Bílina – Usedlost č.p. 52, 53, 54, 55, k.ú. Libkovice, okr. Most za rok 2018 – sonda 132, 140, 141
- Předstihový ZAV v předpolí Dolu Bílina – sonda 135, k. ú. Libkovice, okr. Most, rok 2019
- Lovosice okr. Litoměřice – ZAV 2016 – Trať Siřejovická ul. a navazující úsek silnice č. 247 (akce: Rekonstrukce VTL plynovodu RWE GasNet, s.r.o. v úseku Lovosice město)
- Badatelský výzkum obléhacího tábora u hradu Kostomlaty
- Badatelský výzkum polního opevnění u Přísečnice
- Nezabylice, okr. Chomutov – ZAV v roce 2017 na ppč. 1289
- ZAV v prostoru bývalých Hořan na Mostecku – etapa 2018
- Předstihový ZAV v předpolí Dolu Bílina – Usedlost č. Předstihový p. 55, k.ú. Libkovice, okr. Most, za rok 2019 – sonda 132
- ZAV formou dozoru Pila Štětí – Sägewerk Štětí
- ZAV Chomutov, ulice Čelakovského/Mostecká (stavba: rekonstrukce kanalizace)
- Zjišťovací AV – Chomutov, ulice Palackého (stavba: Chomutovka – oprava LB zdi)
- ZAV při odvodnění Špitálského předměstí v Kadani r. 2019
- ZAV na břehu Nechranické přehrady, ppč. 1200/1 (k. ú. Březno u Chomutova)
- ZAV při sondáži v parkánu: úsek 1 a 2 (východní obvod města), 2019
- Nálezová zpráva o náhodném detektorovém nálezu přilby v Želeticích, k. ú. Litoměřice
- Předstihový ZAV v předpolí Dolu Bílina, k.ú. Libkovice, 2019, trať: U Cihelny – Polykulturní sídliště z mladší doby kamenné a doby bronzové

Účetní deník

Tisknuto dne: 28.01.2020 13:44
Stránka 1

Ústav archeologické památkové péče severozápadních Čech, v.v.i.

Datum účtování Od 01.01.2019 Do 31.12.2019

Vybraná střediska: 01

Modul	Název modulu	Stav zaúčt.	Interní číslo dokladu	Variabilní symbol	Částka v Kč	Účet MD DAL	Účet DAL	Zakázka	Popis	Název firmy
					Dat. zaúčt.	Činnost	Středisko			
FAP	Faktury přijaté	✓	PF017/2019	3919	4 261,80	518160	321000	01	ekonomické služby 1/19	ALFIN, spol. s r.o.
FAP	Faktury přijaté	✓	PF018/2019	3011900929	420,00	518120	321000	01	ostraha objektu 1/19	SECURITAS ČR s.r.o.
FAP	Faktury přijaté	✓	PF019/2019	8002404600	1 226,40	518130	321000	01	telefonní poplatky 1/19	Vodafone Czech Republic a.s.
FAP	Faktury přijaté	✓	PF024/2019	2751765577	328,09	501200	321000	01	PHM	CCS Česká společnost pro platební karty s.r.o. Alza.cz a.s.
FAP	Faktury přijaté	✓	PF028/2019	2190050647	5 821,49	501120	321000	01	Mobilní telefon SAMSUNG GALAXY	ALFIN, spol. s r.o.
FAP	Faktury přijaté	✓	PF049/2019	9619	3 325,80	518160	321000	01	ekonomické služby 2/19	ALFIN, spol. s r.o.
FAP	Faktury přijaté	✓	PF050/2019	2751765637	2 343,42	501200	321000	01	PHM	CCS Česká společnost pro platební karty s.r.o. Vodafone Czech Republic a.s.
FAP	Faktury přijaté	✓	PF052/2019	8002452588	1 216,54	518130	321000	01	telefonní poplatky 2/19	SECURITAS ČR s.r.o.
FAP	Faktury přijaté	✓	PF054/2019	3011902229	420,00	518120	321000	01	ostraha objektu 2/19	LABOR - KOMPLET, s.r.o.
FAP	Faktury přijaté	✓	PF058/2019	180101776	17 600,00	501120	321000	01	kameninová výlevka laboratorní publikace Archeologické výzkumy v Jihočeském muzeu v Českých Budějovicích	Archeologický ústav AV ČR, Praha, v.v.i.
FAP	Faktury přijaté	✓	PF065/2019	20190057	379,00	501130	321000	01	publikace Archeologické rozhledy	Ing. Pavel Hlavenka
FAP	Faktury přijaté	✓	PF066/2019	1919000026	626,09	501130	321000	01	publikace Archeologické rozhledy	Ing. Pavel Hlavenka
FAP	Faktury přijaté	✓	PF067/2019	2019006	20 000,00	518910	321000	01	fotogrammetrické práce /hrady Pravda a Zerotin	Ing. Pavel Hlavenka
FAP	Faktury přijaté	✓	PF068/2019	2019005	25 000,00	518910	321000	01	fotogrammetrické práce /ZAV Jezeří	Ing. Pavel Hlavenka
FAP	Faktury přijaté	✓	PF071/2019	190054	12 115,00	501120	321000	01	laboratorní stůl zinek	POSMAVSPOL s.r.o.
FAP	Faktury přijaté	✓	PF088/2019	3011904354	420,00	518120	321000	01	ostraha objektu 3/19	SECURITAS ČR s.r.o.
FAP	Faktury přijaté	✓	PF091/2019	1922000015	41 308,00	518910	321000	01	geofyzikální průzkum	Archeologický ústav AV ČR, Praha, v.v.i.
FAP	Faktury přijaté	✓	PF101/2019	2751765698	2 696,05	501200	321000	01	PHM	CCS Česká společnost pro platební karty s.r.o. ALFIN, spol. s r.o.
FAP	Faktury přijaté	✓	PF102/2019	15319	2 634,27	518160	321000	01	ekonomické služby 3/19	WMS s.r.o.
FAP	Faktury přijaté	✓	PF025/2019	1000013	870,00	518000	321000	01	internet 1/19	WMS s.r.o.
FAP	Faktury přijaté	✓	PF034/2019	1000013	870,00	518000	321000	01	internet 2/19	WMS s.r.o.
FAP	Faktury přijaté	✓	PF062/2019	1000013	870,00	518000	321000	01	internet 3/19	WMS s.r.o.
FAP	Faktury přijaté	✓	PF107/2019	20190165	5 937,10	511000	321000	01	opravy a údržba vozidel	Robert Spurný
FAP	Faktury přijaté	✓	PF112/2019	2192084432	5 442,65	501120	321000	01	Mobilní telefon CATERPILLAR CAT	Alza.cz a.s.
FAP	Faktury přijaté	✓	PF124/2019	72019	10 000,00	518910	321000	01	geodetická dokumentace ZAV Labe-Děčín	Petr Kavalir
FAP	Faktury přijaté	✓	PF126/2019	2019003	54 800,00	518200	321000	01	práce technika na ZAV Štětí	Jaroslav Hladík
FAP	Faktury přijaté	✓	PF127/2019	3011905473	420,00	518120	321000	01	ostraha objektu 4/19	SECURITAS ČR s.r.o.
FAP	Faktury přijaté	✓	PF129/2019	21919	3 348,57	518160	321000	01	ekonomické služby 4/19	ALFIN, spol. s r.o.
FAP	Faktury přijaté	✓	PF130/2019	8002576988	1 284,89	518130	321000	01	telefonní poplatky 4/19	Vodafone Czech Republic a.s.
FAP	Faktury přijaté	✓	PF131/2019	2751765756	4 917,68	501200	321000	01	PHM	CCS Česká společnost pro platební karty s.r.o. WMS s.r.o.
FAP	Faktury přijaté	✓	PF135/2019	1000013	870,00	518000	321000	01	internet 5/19	Romana Majdčínská
FAP	Faktury přijaté	✓	PF139/2019	5201903	21 300,00	518200	321000	01	výkopové práce - náklady na dopravu	Romana Majdčínská
FAP	Faktury přijaté	✓	PF140/2019	5201904	54 205,00	518200	321000	01	výkopové práce	Romana Majdčínská

Vytlačeno systémem ABRA FlexiBee.

Vytiskl: Lada Dvořáková

Účetní deník

Tisknuto dne: 28.01.2020 13:44
Stránka 2

Ústav archeologické památkové péče severozápadních Čech, v.v.i.

Příloha č. 3 Účetní deník – čerpání Institucionální podpory v roce 2019

Modul	Název modulu	Stav zúčt.	Interní číslo dokladu	Variabilní symbol	Částka v Kč	Účet MD	Účet DAL	Dat. zúčt.	Činnost	Středisko	Zakázka	Popis	Název firmy
FAP	Faktury přijaté	✓	PF141/2019	5201902	198 020,00	518200	321000	07.05.2019		01		výkopové práce	Romana Majdčinská
FAP	Faktury přijaté	✓	PF143/2019	20519	8 000,00	518150	321000	13.05.2019		01		fotografování arch. nálezů	Miloš Žihla
FAP	Faktury přijaté	✓	PF148/2019	1090000918	12 000,00	518910	321000	16.05.2019		01		služby on-line korekce přesnosti geodetického měření bedny 400 ks	GEOTRONICS Praha, s.r.o.
FAP	Faktury přijaté	✓	PF149/2019	560190293	16 000,00	501000	321000	22.05.2019		01		ostraha objektu 5/19 PHM	GUMOTEX Automotive Jaroměř, s.r.o.
FAP	Faktury přijaté	✓	PF152/2019	3011908208	420,00	518120	321000	31.05.2019		01		ostraha objektu 5/19 PHM	SECURITAS ČR s.r.o.
FAP	Faktury přijaté	✓	PF153/2019	2751765812	3 419,67	501200	321000	31.05.2019		01		telefoni poplatky 5/19	CCS Česká společnost pro platební karty s.r.o.
FAP	Faktury přijaté	✓	PF155/2019	8002612320	1 257,76	518130	321000	31.05.2019		01		tiskářské práce/publikace SBORNÍK - HISTORICKE SKLO 400 ks	Vodafone Czech Republic a.s.
FAP	Faktury přijaté	✓	PF156/2019	119000383	130 813,00	518150	321000	31.05.2019		01		zemní práce Nezabylice/ doprava a práce minibagru	TISKARNA KB, s.r.o.
FAP	Faktury přijaté	✓	PF157/2019	919	52 380,00	518200	321000	31.05.2019		01		ekonomické služby 5/19 internet 6/19	Petr Hanka
FAP	Faktury přijaté	✓	PF159/2019	27419	2 868,87	518160	321000	31.05.2019		01		Průkladatelské služby - Příloha závěrečné zprávy AM2018	ALFIN, spol. s r.o.
FAP	Faktury přijaté	✓	PF160/2019	1000013	870,00	518000	321000	01.06.2019		01		Sborník ArchaMontan - grafika a Jirí Beran	WMS s.r.o.
FAP	Faktury přijaté	✓	PF164/2019	2019917	1 750,54	518240	321000	10.06.2019		01		Sazba Pytle na nálezy kancelářský materiál	Sven Dietrich
FAP	Faktury přijaté	✓	PF169/2019	2019031	9 950,00	518150	321000	13.06.2019		01		zemní práce Nezabylice/ doprava a práce minibagru	Petr Hanka
FAP	Faktury přijaté	✓	PF183/2019	19220219	16 240,00	501000	321000	26.06.2019		01		FILMEX CZ s.r.o.	FILMEX CZ s.r.o.
FAP	Faktury přijaté	✓	PF186/2019	20190771	9 962,30	501100	321000	27.06.2019		01		zemní práce Nezabylice/ doprava a práce minibagru	E M B A, spol. s r. o.
FAP	Faktury přijaté	✓	PF188/2019	1019	62 900,00	518200	321000	30.06.2019		01		ostraha objektu 6/19 telefonní poplatky 6/19 ekonomické služby 6/19 internet 7/19	Petr Hanka
FAP	Faktury přijaté	✓	PF189/2019	65693812751 7658672019	4 570,82	501200	321000	30.06.2019		01		CCS Česká společnost pro platební karty s.r.o.	CCS Česká společnost pro platební karty s.r.o.
FAP	Faktury přijaté	✓	PF191/2019	3011908562	420,00	518120	321000	30.06.2019		01		SECURITAS ČR s.r.o.	SECURITAS ČR s.r.o.
FAP	Faktury přijaté	✓	PF193/2019	8002699720	1 237,14	518130	321000	30.06.2019		01		Vodafone Czech Republic a.s.	Vodafone Czech Republic a.s.
FAP	Faktury přijaté	✓	PF194/2019	33819	3 477,57	518160	321000	30.06.2019		01		ALFIN, spol. s r.o.	ALFIN, spol. s r.o.
FAP	Faktury přijaté	✓	PF196/2019	1000013	870,00	518000	321000	01.07.2019		01		WMS s.r.o.	WMS s.r.o.
FAP	Faktury přijaté	✓	PF211/2019	8002491363	1 188,65	518130	321000	30.06.2019		01		Vodafone Czech Republic a.s.	Vodafone Czech Republic a.s.
FAP	Faktury přijaté	✓	PF231/2019	120193356	2 090,89	518300	321000	25.07.2019		01		servisní prohlídka popisovacího zařízení	ONDRÁŠEK INK - JET SYSTEM spol. s r.o.
FAP	Faktury přijaté	✓	PF237/2019	20190192	36 382,60	518000	321000	31.07.2019		01		Zajištění ubytování a snídani polských akademických pracovníků	Střední odborná škola pro ochranu a obnovu životního prostředí - Schola Humanitas, Litvínov, Ukrajinská 379
FAP	Faktury přijaté	✓	PF239/2019	1519	50 620,00	518200	321000	31.07.2019		01		zemní práce Nezabylice/ doprava a práce minibagru 7/19 telefonní poplatky 7/19	Petr Hanka
FAP	Faktury přijaté	✓	PF240/2019	8002716605	1 217,91	518130	321000	31.07.2019		01		Vodafone Czech Republic a.s.	Vodafone Czech Republic a.s.
FAP	Faktury přijaté	✓	PF241/2019	3011910796	420,00	518120	321000	31.07.2019		01		SECURITAS ČR s.r.o.	SECURITAS ČR s.r.o.
FAP	Faktury přijaté	✓	PF242/2019	43419	3 700,17	518160	321000	31.07.2019		01		ostraha objektu 7/19 ekonomické služby 7/19 PHM	ALFIN, spol. s r.o.
FAP	Faktury přijaté	✓	PF246/2019	2751765934	6 057,54	501200	321000	31.07.2019		01		CCS Česká společnost pro platební karty s.r.o.	CCS Česká společnost pro platební karty s.r.o.
FAP	Faktury přijaté	✓	PF249/2019	1000013	870,00	518000	321000	01.08.2019		01		zemní práce Nezabylice/ doprava a práce minibagru 8/19	Petr Hanka
FAP	Faktury přijaté	✓	PF258/2019	1719	58 720,00	518200	321000	30.08.2019		01		zajištění ubytování a snídani polských akademických pracovníků	Střední odborná škola pro ochranu a obnovu životního prostředí - Schola Humanitas, Litvínov, Ukrajinská 379
FAP	Faktury přijaté	✓	PF260/2019	20190210	17 026,09	518000	321000	30.08.2019		01		ABRA FlexiBec	ABRA FlexiBec

Vytřeno systémem ABRA FlexiBec.

Vytiskl: Lada Dvořáková

Účetní deník

Tisknuto dne: 28.01.2020 13:44
Stránka 3

Ústav archeologické památkové péče severozápadních Čech, v.v.i.

Modul	Název modulu	Stav zaúčt.	Interní číslo dokladu	Variabilní symbol	Částka v Kč	Účet MD Účet DAL	Dat. zaúčt.	Činnost	Středisko	Zakázka	Popis	Název firmy
FAP	Faktury přijaté	✓	PF261/2019	3011912348	420,00	518120 321000	31.08.2019		01		ostraha objektu 8/19	prostrředí - Schola Humanitas, Litvínov, Ukrajinská 379
FAP	Faktury přijaté	✓	PF262/2019	2751765998	5 060,82	501200 321000	31.08.2019		01		PHM	SECURITAS ČR s.r.o.
FAP	Faktury přijaté	✓	PF263/2019	20190414	14 731,64	511000 321000	31.08.2019		01		Opravy a údržba vozidel	CCS Česká společnost pro platební karty s.r.o.
FAP	Faktury přijaté	✓	PF264/2019	8002791388	1 433,25	518130 321000	31.08.2019		01		telefonní poplatky 8/19	Robert Spurný
FAP	Faktury přijaté	✓	PF265/2019	49319	3 057,87	518160 321000	31.08.2019		01		ekonomické služby 8/19	Vodafone Czech Republic a.s.
FAP	Faktury přijaté	✓	PF269/2019	22019	22 000,00	518000 321000	31.08.2019		01		pronájem prostor pro studenty archeologie na praxi	ALFIN, spol. s r.o.
FAP	Faktury přijaté	✓	PF270/2019	32019	24 000,00	518000 321000	31.08.2019		01		pronájem prostor pro studenty archeologie na praxi	Základní škola profesora Zdeňka Matějčka, Most, Zdeňka Stěpánka 340, příspěvková organizace
FAP	Faktury přijaté	✓	PF273/2019	8201912	36 900,00	518200 321000	13.08.2019		01		výkopové práce	Základní škola profesora Zdeňka Matějčka, Most, Zdeňka Stěpánka 340, příspěvková organizace
FAP	Faktury přijaté	✓	PF279/2019	1000013	870,00	518000 321000	01.09.2019		01		internet 9/19	Romana Majdčinská
FAP	Faktury přijaté	✓	PF283/2019	1119306620	1 123,14	501110 321000	06.09.2019		01		AVACOM baterie pro HP	WMS s.r.o.
FAP	Faktury přijaté	✓	PF296/2019	190106681	1 941,33	501000 321000	16.09.2019		01		kancelářský materiál	CZ.cz s.r.o.
FAP	Faktury přijaté	✓	PF306/2019	55219	3 238,50	518160 321000	30.09.2019		01		ekonomické služby 9/19	AAO, s.r.o.
FAP	Faktury přijaté	✓	PF308/2019	2751766055	3 800,00	501200 321000	30.09.2019		01		PHM	ALFIN, spol. s r.o.
FAP	Faktury přijaté	✓	PF311/2019	8002850924	1 271,68	518130 321000	30.09.2019		01		telefonní poplatky 9/19	CCS Česká společnost pro platební karty s.r.o.
FAP	Faktury přijaté	✓	PF312/2019	3011913959	420,00	518120 321000	30.09.2019		01		ostraha objektu 9/19	Vodafone Czech Republic a.s.
FAP	Faktury přijaté	✓	PF320/2019	1000013	870,00	518000 321000	01.10.2019		01		internet 10/19	SECURITAS ČR s.r.o.
FAP	Faktury přijaté	✓	PF341/2019	20190013	79 000,00	013000 321000	24.10.2019		01		geodetický SW na fotogrammetrické práce	WMS s.r.o.
FAP	Faktury přijaté	✓	PF349/2019	8002902344	1 356,20	518130 321000	31.10.2019		01		telefonní poplatky 10/19	G4D s.r.o.
FAP	Faktury přijaté	✓	PF350/2019	61219	4 063,51	518160 321000	31.10.2019		01		ekonomické služby 10/19	Vodafone Czech Republic a.s.
FAP	Faktury přijaté	✓	PF352/2019	3011915575	420,00	518120 321000	31.10.2019		01		ostraha objektu 10/19	ALFIN, spol. s r.o.
FAP	Faktury přijaté	✓	PF355/2019	2751766116	4 486,82	501200 321000	31.10.2019		01		PHM	SECURITAS ČR s.r.o.
FAP	Faktury přijaté	✓	PF359/2019	2196346796	23 473,74	501120 321000	01.11.2019		01		Externí disk, pevný disk, datové úložiště	CCS Česká společnost pro platební karty s.r.o.
FAP	Faktury přijaté	✓	PF360/2019	21019	7 500,00	518150 321000	31.10.2019		01		fotografování exteriérů	Alza.cz a.s.
FAP	Faktury přijaté	✓	PF361/2019	11019	19 100,00	518150 321000	31.10.2019		01		fotografování arch. nálezů	Miloš Žihla
FAP	Faktury přijaté	✓	PF363/2019	1000013	870,00	518000 321000	01.11.2019		01		internet 11/19	Miloš Žihla
FAP	Faktury přijaté	✓	PF364/2019	29470	2 500,00	518000 321000	01.11.2019		01		pronájem skladového kontejneru	WMS s.r.o.
FAP	Faktury přijaté	✓	PF368/2019	10201920	19 800,00	518200 321000	03.11.2019		01		výkopové práce	MAPECO MOST a.s.
FAP	Faktury přijaté	✓	PF392/2019	2196960977	16 665,01	501110 321000	19.11.2019		01		grafická karta	Romana Majdčinská
FAP	Faktury přijaté	✓	PF393/2019	2196961783	11 093,32	501110 321000	19.11.2019		01		procesor Intel Core	Alza.cz a.s.
FAP	Faktury přijaté	✓	PF394/2019	2196960859	31 731,45	501110 321000	19.11.2019		01		HW vybavení	Alza.cz a.s.
FAP	Faktury přijaté	✓	PF397/2019	2197038579	21 087,03	501110 321000	21.11.2019		01		HW vybavení / procesor Intel Core	Alza.cz a.s.
FAP	Faktury přijaté	✓	PF398/2019	2197038589	16 662,35	501110 321000	21.11.2019		01		grafická karta	Alza.cz a.s.
FAP	Faktury přijaté	✓	PF405/2019	19251	2 037,19	501000 321000	27.11.2019		01		papírové sáčky	Dušan Večeřa

Vytisknuto systémem ABRA FlexiBee.

Vytiskl: Lada Dvořáková

Účetní deník

Trisknuto dne: 28.01.2020 13:44
Stránka 4

Ústav archeologické památkové péče severozápadních Čech, v.v.i.

Modul	Název modulu	Stav zúčt.	Interní číslo dokladu	Variabilní symbol	Částka v Kč	Účet MD	Účet DAL	Dat. zúčt.	Činnost	Středisko	Zakázka	Popis	Název firmy
FAP	Faktury přijaté	✓	PF412/2019	31119	24 900,00	518150	321000	30.11.2019		01		fotografické práce v exteriéru	Miloš Žihla
FAP	Faktury přijaté	✓	PF413/2019	3011917156	420,00	518120	321000	30.11.2019		01		ostraha objektu 11/19	SECURITAS ČR s.r.o.
FAP	Faktury přijaté	✓	PF415/2019	8002949634	1 312,44	518130	321000	30.11.2019		01		telefonní poplatky 11/19	Vodafone Czech Republic a.s.
FAP	Faktury přijaté	✓	PF416/2019	67019	4 173,00	518160	321000	30.11.2019		01		ekonomické služby 11/19	ALFIN, spol. s r.o.
FAP	Faktury přijaté	✓	PF418/2019	2751766178	2 887,76	501200	321000	30.11.2019		01		PHM	CCS Česká společnost pro platební karty s.r.o.
FAP	Faktury přijaté	✓	PF419/2019	1000013	870,00	518000	321000	01.12.2019		01		internet 12/19	WMS s.r.o.
FAP	Faktury přijaté	✓	PF422/2019	29521	2 500,00	518000	321000	02.12.2019		01		pronájem skladového kontejneru	MAPECO MOST a.s.
FAP	Faktury přijaté	✓	PF424/2019	10201924	14 580,00	518200	321000	03.12.2019		01		vykopové práce - náklady na dopravu	Romana Majdčínská
FAP	Faktury přijaté	✓	PF426/2019	10201922	58 240,00	518200	321000	03.12.2019		01		vykopové práce	Romana Majdčínská
FAP	Faktury přijaté	✓	PF433/2019	20190606	48 000,00	518230	321000	09.12.2019		01		pronájem skladových prostorů areálu Záluží - Litvinov 1-12/2019	Robert Spurný
FAP	Faktury přijaté	✓	PF434/2019	2019011	46 040,00	518200	321000	10.12.2019		01		práce terénního technika při ZAV Libkovic	Petr Hladík
FAP	Faktury přijaté	✓	PF457/2019	6160656	52 872,73	501120	321000	27.12.2019		01		fotopaparát pentax 2 ks	CeWe Color, a. s.
FAP	Faktury přijaté	✓	PF461/2019	3011918887	420,00	518120	321000	31.12.2019		01		ostraha objektu 12/19	SECURITAS ČR s.r.o.
FAP	Faktury přijaté	✓	PF463/2019	8003022954	1 321,95	518130	321000	31.12.2019		01		telefonní poplatky 12/19	Vodafone Czech Republic a.s.
FAP	Faktury přijaté	✓	PF464/2019	74019	4 022,41	518160	321000	31.12.2019		01		ekonomické služby 12/19	ALFIN, spol. s r.o.
FAP	Faktury přijaté	✓	PF466/2019	2751766225	709,12	501200	321000	31.12.2019		01		PHM	CCS Česká společnost pro platební karty s.r.o.
INT	Interní doklady	✓	MZ0001/2019		183 210,00	521001	331000	31.01.2019		01		hrubá mzda ZAM (UK)	
INT	Interní doklady	✓	MZ0001/2019		36 200,00	521001	331000	31.01.2019		01		hrubá mzda OON (UK)	
INT	Interní doklady	✓	MZ0002/2019		45 803,00	524001	336001	31.01.2019		01		sociální pojištění ZAM (UK)	
INT	Interní doklady	✓	MZ0002/2019		8 050,00	524001	336001	31.01.2019		01		sociální pojištění OON (UK)	
INT	Interní doklady	✓	MZ0003/2019		16 489,00	524002	336002	31.01.2019		01		zdravotní pojištění ZAM (UK)	
INT	Interní doklady	✓	MZ0003/2019		2 898,00	524002	336002	31.01.2019		01		zdravotní pojištění OON (UK)	
INT	Interní doklady	✓	MZ0019/2019		366 886,00	521001	331000	28.02.2019		01		hrubá mzda ZAM (UK)	
INT	Interní doklady	✓	MZ0019/2019		35 200,00	521001	331000	28.02.2019		01		hrubá mzda OON (UK)	
INT	Interní doklady	✓	MZ0021/2019		91 722,00	524001	336001	28.02.2019		01		sociální pojištění ZAM (UK)	
INT	Interní doklady	✓	MZ0021/2019		8 050,00	524001	336001	28.02.2019		01		sociální pojištění OON (UK)	
INT	Interní doklady	✓	MZ0022/2019		33 020,00	524002	336002	28.02.2019		01		zdravotní pojištění ZAM (UK)	
INT	Interní doklady	✓	MZ0022/2019		2 898,00	524002	336002	28.02.2019		01		zdravotní pojištění OON (UK)	
INT	Interní doklady	✓	MZ0034/2019		378 185,00	521001	331000	31.03.2019		01		hrubá mzda ZAM (UK)	
INT	Interní doklady	✓	MZ0034/2019		51 400,00	521001	331000	31.03.2019		01		hrubá mzda OON (UK)	
INT	Interní doklady	✓	MZ0035/2019		94 546,00	524001	336001	31.03.2019		01		sociální pojištění ZAM (UK)	
INT	Interní doklady	✓	MZ0035/2019		11 100,00	524001	336001	31.03.2019		01		sociální pojištění OON (UK)	
INT	Interní doklady	✓	MZ0036/2019		34 037,00	524002	336002	31.03.2019		01		zdravotní pojištění ZAM (UK)	
INT	Interní doklady	✓	MZ0036/2019		3 996,00	524002	336002	31.03.2019		01		zdravotní pojištění OON (UK)	
INT	Interní doklady	✓	IN0003/2019		764,00	502300	389003	16.01.2019		01		zdravotní pojištění OON (UK)	
INT	Interní doklady	✓	IN0005/2019		2 876,00	502200	389002	16.01.2019		01		dohadná položka /spotřeba vody (dle záloh 2 930,- vč.DPH)	
INT	Interní doklady	✓	IN0006/2019		823,00	502100	389001	16.01.2019		01		dohadná položka /spotřeba plyn (dle záloh 11 600,- vč. DPH)	
												dohadná položka /spotřeba el.e. (dle záloh 3 320,- vč.DPH)	

Vytřeno systémem ABRA FlexiBee.

Vytiskl: Lada Dvořáková

Příloha č. 3 Účetní deník – čerpání Institucionální podpory v roce 2019

Tisknuto dne: 28.01.2020 13:44
Stránka 5

Účetní deník

Ústav archeologické památkové péče severozápadních Čech, v.v.i.

Modul	Název modulu	Stav zaučt.	Interní číslo dokladu	Variabilní symbol	Částka v Kč	Účet MD DAL	Dat. zaučt.	Činnost	Středisko	Zakázka	Popis	Název firmy
INT	Interní doklady	✓	IN0015/2019		764,00	502300 389003	28.02.2019		01		dohadná položka /spotřeba vody (dle zálohy 2 930,- vč.DPH)	
INT	Interní doklady	✓	IN0017/2019		2 876,00	502200 389002	28.02.2019		01		dohadná položka /spotřeba plyn (dle zálohy 11 600,- vč. DPH)	
INT	Interní doklady	✓	IN0018/2019		823,00	502100 389001	28.02.2019		01		dohadná položka /spotřeba el.e. (dle zálohy 3 320,- vč.DPH)	
INT	Interní doklady	✓	IN0019/2019		764,00	502300 389003	31.03.2019		01		dohadná položka /spotřeba vody (dle zálohy 2 930,- vč.DPH)	
INT	Interní doklady	✓	IN0021/2019		2 876,00	502200 389002	31.03.2019		01		dohadná položka /spotřeba plyn (dle zálohy 11 600,- vč. DPH)	
INT	Interní doklady	✓	IN0022/2019		823,00	502100 389001	31.03.2019		01		dohadná položka /spotřeba el.e. (dle zálohy 3 320,- vč.DPH) hrubá mzda ZAM (UK)	
INT	Interní doklady	✓	MZ0050/2019		294 421,00	521001 331000	30.04.2019		01		hrubá mzda OON (UK)	
INT	Interní doklady	✓	MZ0050/2019		57 095,00	521001 331000	30.04.2019		01		sociální pojištění ZAM (UK)	
INT	Interní doklady	✓	MZ0051/2019		73 606,00	524001 336001	30.04.2019		01		sociální pojištění OON (UK)	
INT	Interní doklady	✓	MZ0051/2019		11 522,00	524001 336001	30.04.2019		01		zdravotní pojištění ZAM (UK)	
INT	Interní doklady	✓	MZ0052/2019		26 498,00	524002 336002	30.04.2019		01		zdravotní pojištění OON (UK)	
INT	Interní doklady	✓	MZ0052/2019		4 148,00	524002 336002	30.04.2019		01		hrubá mzda ZAM (UK)	
INT	Interní doklady	✓	MZ0064/2019		494 513,00	521001 331000	31.05.2019		01		hrubá mzda OON (UK)	
INT	Interní doklady	✓	MZ0064/2019		45 809,00	521001 331000	31.05.2019		01		sociální pojištění ZAM (UK)	
INT	Interní doklady	✓	MZ0065/2019		123 629,00	524001 336001	31.05.2019		01		sociální pojištění OON (UK)	
INT	Interní doklady	✓	MZ0065/2019		5 150,00	524001 336001	31.05.2019		01		zdravotní pojištění ZAM (UK)	
INT	Interní doklady	✓	MZ0066/2019		44 506,00	524002 336002	31.05.2019		01		zdravotní pojištění OON (UK)	
INT	Interní doklady	✓	MZ0066/2019		1 854,00	524002 336002	31.05.2019		01		hrubá mzda ZAM (UK)	
INT	Interní doklady	✓	IN0028/2019		749,00	502300 389003	30.04.2019		01		hrubá mzda OON (UK)	
INT	Interní doklady	✓	IN0030/2019		2 876,00	502200 389002	30.04.2019		01		dohadná položka /spotřeba vody (dle zálohy 2 870,- vč.DPH)	
INT	Interní doklady	✓	IN0031/2019		823,00	502100 389001	30.04.2019		01		dohadná položka /spotřeba plyn (dle zálohy 11 600,- vč. DPH)	
INT	Interní doklady	✓	IN0034/2019		2 876,00	502200 389002	31.05.2019		01		dohadná položka /spotřeba el.e. (dle zálohy 3 320,- vč.DPH)	
INT	Interní doklady	✓	IN0035/2019		823,00	502100 389001	31.05.2019		01		dohadná položka /spotřeba el.e. (dle zálohy 3 320,- vč.DPH) hrubá mzda ZAM (UK)	
INT	Interní doklady	✓	MZ0078/2019		282 123,00	521001 331000	30.06.2019		01		hrubá mzda OON (UK)	
INT	Interní doklady	✓	MZ0078/2019		77 910,00	521001 331000	30.06.2019		01		sociální pojištění ZAM (UK)	
INT	Interní doklady	✓	MZ0079/2019		70 531,00	524001 336001	30.06.2019		01		sociální pojištění OON (UK)	
INT	Interní doklady	✓	MZ0079/2019		10 050,00	524001 336001	30.06.2019		01		zdravotní pojištění ZAM (UK)	
INT	Interní doklady	✓	MZ0080/2019		25 391,00	524002 336002	30.06.2019		01		zdravotní pojištění OON (UK)	
INT	Interní doklady	✓	MZ0080/2019		3 618,00	524002 336002	30.06.2019		01		dohadná položka /spotřeba vody (dle zálohy 2 870,- vč.DPH)	
INT	Interní doklady	✓	IN0032/2019		749,00	502300 389003	31.05.2019		01		dohadná položka /spotřeba el.e. (dle zálohy 3 320,- vč.DPH) hrubá mzda ZAM (UK)	
INT	Interní doklady	✓	IN0036/2019		3 446,28	502200 389002	30.06.2019		01		dohadná položka /spotřeba vody (dle zálohy 2 870,- vč.DPH)	
INT	Interní doklady	✓	IN0038/2019		749,00	502300 389003	30.06.2019		01		dohadná položka /spotřeba plyn (dle zálohy 13 900,- vč. DPH)	
INT	Interní doklady	✓	IN0039/2019		823,00	502100 389001	30.06.2019		01		dohadná položka /spotřeba vody (dle zálohy 2 870,- vč.DPH)	
INT	Interní doklady	✓	MZ0097/2019		456 606,00	521001 331000	31.07.2019		01		dohadná položka /spotřeba el.e. (dle zálohy 3 320,- vč.DPH) hrubá mzda ZAM (UK)	

Vytvářeno systémem ABRA FlexiBee.

Vytiskl: Lada Dvořáková

Příloha č. 3 Účetní deník - čerpání Institucionální podpory v roce 2019

Tisknuto dne: 28.01.2020 13:44
Stránka 6

Účetní deník

Ústav archeologické památkové péče severozápadních Čech, v.v.i.

Modul	Název modulu	Stav zaúčt.	Interní číslo dokladu	Variabilní symbol	Částka v Kč	Účet MD	Účet DAL	Dat. zaúčt.	Činnost	Středisko	Zakázka	Popis	Název firmy
INT	Interní doklady	✓	MZ0097/2019		186 440,00	521001	331000	31.07.2019		01		hrubá mzda OON (UK)	
INT	Interní doklady	✓	MZ0098/2019		113 238,00	524001	336001	31.07.2019		01		sociální pojištění ZAM (UK)	
INT	Interní doklady	✓	MZ0098/2019		12 326,00	524001	336001	31.07.2019		01		sociální pojištění OON (UK)	
INT	Interní doklady	✓	MZ0099/2019		41 095,00	524002	336002	31.07.2019		01		zdravotní pojištění ZAM (UK)	
INT	Interní doklady	✓	MZ0099/2019		4 473,00	524002	336002	31.07.2019		01		zdravotní pojištění OON (UK)	
INT	Interní doklady	✓	IN0058/2019		3 446,28	502200	389002	31.07.2019		01		dohadná položka /spotřeba plyn (dle záloh 13 900,- vč. DPH)	
INT	Interní doklady	✓	IN0060/2019		749,00	502300	389003	31.07.2019		01		dohadná položka /spotřeba vody (dle záloh 2 870,- vč. DPH)	
INT	Interní doklady	✓	IN0061/2019		823,00	502100	389001	31.07.2019		01		dohadná položka /spotřeba el.e. (dle záloh 3 320,- vč. DPH)	
INT	Interní doklady	✓	MZ0114/2019		169 539,00	521001	331000	31.08.2019		01		hrubá mzda OON (UK)	
INT	Interní doklady	✓	MZ0114/2019		64 700,00	521001	331000	31.08.2019		01		sociální pojištění ZAM (UK)	
INT	Interní doklady	✓	MZ0115/2019		42 046,00	524001	336001	31.08.2019		01		zdravotní pojištění ZAM (UK)	
INT	Interní doklady	✓	MZ0115/2019		9 938,00	524001	336001	31.08.2019		01		zdravotní pojištění OON (UK)	
INT	Interní doklady	✓	MZ0116/2019		15 259,00	524002	336002	31.08.2019		01		zdravotní pojištění ZAM (UK)	
INT	Interní doklady	✓	MZ0116/2019		3 606,00	524002	336002	31.08.2019		01		zdravotní pojištění OON (UK)	
INT	Interní doklady	✓	IN0065/2019		3 446,28	502200	389002	31.08.2019		01		dohadná položka /spotřeba plyn (dle záloh 13 900,- vč. DPH)	
INT	Interní doklady	✓	IN0067/2019		749,00	502300	389003	31.08.2019		01		dohadná položka /spotřeba vody (dle záloh 2 870,- vč. DPH)	
INT	Interní doklady	✓	IN0068/2019		823,00	502100	389001	31.08.2019		01		dohadná položka /spotřeba el.e. (dle záloh 3 320,- vč. DPH)	
INT	Interní doklady	✓	MZ0130/2019		119 931,00	521001	331000	30.09.2019		01		hrubá mzda OON (UK)	
INT	Interní doklady	✓	MZ0130/2019		50 090,00	521001	331000	30.09.2019		01		sociální pojištění ZAM (UK)	
INT	Interní doklady	✓	MZ0131/2019		29 743,00	524001	336001	30.09.2019		01		zdravotní pojištění ZAM (UK)	
INT	Interní doklady	✓	MZ0131/2019		10 528,00	524001	336001	30.09.2019		01		zdravotní pojištění OON (UK)	
INT	Interní doklady	✓	MZ0132/2019		10 794,00	524002	336002	30.09.2019		01		zdravotní pojištění ZAM (UK)	
INT	Interní doklady	✓	MZ0132/2019		3 820,00	524002	336002	30.09.2019		01		zdravotní pojištění OON (UK)	
INT	Interní doklady	✓	IN0069/2019		3 446,28	502200	389002	30.09.2019		01		dohadná položka /spotřeba plyn (dle záloh 13 900,- vč. DPH)	
INT	Interní doklady	✓	IN0071/2019		749,00	502300	389003	30.09.2019		01		dohadná položka /spotřeba vody (dle záloh 2 870,- vč. DPH)	
INT	Interní doklady	✓	IN0072/2019		823,00	502100	389001	30.09.2019		01		dohadná položka /spotřeba el.e. (dle záloh 3 320,- vč. DPH)	
INT	Interní doklady	✓	IN0080/2019		3 446,28	502200	389002	31.10.2019		01		dohadná položka /spotřeba plyn (dle záloh 13 900,- vč. DPH)	
INT	Interní doklady	✓	IN0082/2019		749,00	502300	389003	31.10.2019		01		dohadná položka /spotřeba vody (dle záloh 2 870,- vč. DPH)	
INT	Interní doklady	✓	IN0083/2019		823,00	502100	389001	31.10.2019		01		dohadná položka /spotřeba el.e. (dle záloh 3 320,- vč. DPH)	
INT	Interní doklady	✓	MZ0157/2019		75 123,00	521001	331000	30.11.2019		01		hrubá mzda OON (UK)	
INT	Interní doklady	✓	MZ0157/2019		15 200,00	521001	331000	30.11.2019		01		sociální pojištění ZAM (UK)	
INT	Interní doklady	✓	MZ0164/2019		18 631,00	524001	336001	30.11.2019		01		zdravotní pojištění ZAM (UK)	
INT	Interní doklady	✓	MZ0164/2019		3 026,00	524001	336001	30.11.2019		01		zdravotní pojištění OON (UK)	
INT	Interní doklady	✓	MZ0165/2019		6 761,00	524002	336002	30.11.2019		01		zdravotní pojištění ZAM (UK)	
INT	Interní doklady	✓	MZ0165/2019		1 098,00	524002	336002	30.11.2019		01		zdravotní pojištění OON (UK)	

Vytvářeno systémem ABRA FlexiBee.

Vytiskl: Lada Dvořáková

Účetní deník

Tisknuto dne: 28.01.2020 13:44
Stránka 7

Ústav archeologické památkové péče seveřozápadních Čech, v.v.i.

Modul	Název modulu	Stav zaúčt.	Interní číslo dokladu	Variabilní symbol	Částka v Kč	Účet MD Účet DAL	Dat. zaúčt.	Činnost	Středisko	Zakázka	Popis	Název firmy
INT	Interní doklady	✓	IN0103/2019		3 446,28	502200 389002	31.12.2019		01		dohadná položka /spotřeba plyn (dle zálohy 13 900,- vč. DPH) 11/19	
INT	Interní doklady	✓	IN0105/2019		749,00	502300 389003	31.12.2019		01		dohadná položka /spotřeba vody (dle zálohy 2 870,- vč. DPH) 11/19	
INT	Interní doklady	✓	IN0106/2019		823,00	502100 389001	31.12.2019		01		dohadná položka /spotřeba el.e. (dle zálohy 3 320,- vč. DPH) 11/19	
INT	Interní doklady	✓	IN0113/2019		3 446,28	502200 389002	31.12.2019		01		dohadná položka /spotřeba plyn (dle zálohy 13 900,- vč. DPH) 12/19	
INT	Interní doklady	✓	IN0114/2019		749,00	502300 389003	31.12.2019		01		dohadná položka /spotřeba vody (dle zálohy 2 870,- vč. DPH) 12/19	
INT	Interní doklady	✓	IN0115/2019		823,00	502100 389001	31.12.2019		01		dohadná položka /spotřeba el.e. (dle zálohy 3 320,- vč. DPH) 12/19	
INT	Interní doklady	✓	MZ0177/2019		0,00	521001 331000	31.12.2019		01		hrubá mzda ZAM (UK)	
INT	Interní doklady	✓	MZ0177/2019		0,00	521001 331000	31.12.2019		01		hrubá mzda OON (UK)	
INT	Interní doklady	✓	MZ0178/2019		0,00	524001 336001	31.12.2019		01		socialní pojištění ZAM (ÚK)	
INT	Interní doklady	✓	MZ0178/2019		0,00	524001 336001	31.12.2019		01		socialní pojištění OON (UK)	
INT	Interní doklady	✓	MZ0179/2019		0,00	524002 336002	31.12.2019		01		zdravotní pojištění ZAM (UK)	
INT	Interní doklady	✓	MZ0179/2019		0,00	524002 336002	31.12.2019		01		zdravotní pojištění OON (UK)	
POK	Pokladna	✓	V0004/19		43,48	512000 211100	10.01.2019		01		CESTOVNÉ / Černá CP č. 1 - jízdné	
POK	Pokladna	✓	V0004/19		100,00	512000 211100	10.01.2019		01		CESTOVNÉ / Černá CP č. 1	
POK	Pokladna	✓	V0020/19		1 055,00	512000 211100	31.01.2019		01		CESTOVNÉ / Crkal CP č. 9	
POK	Pokladna	✓	V0034/19		1 155,00	512000 211100	28.02.2019		01		CESTOVNÉ / Crkal CP č. 15	
POK	Pokladna	✓	V0060/19		100,00	512000 211100	29.03.2019		01		CESTOVNÉ / Černá CP č. 29	
POK	Pokladna	✓	V0067/19		3 080,00	512000 211100	04.04.2019		01		CESTOVNÉ / Crkal CP č. 33	
POK	Pokladna	✓	V0081/19		4 579,00	512000 211100	30.04.2019		01		CESTOVNÉ / Crkal CP č. 42	
POK	Pokladna	✓	V0082/19		400,00	512000 211100	30.04.2019		01		CESTOVNÉ / Šály CP č. 43	
POK	Pokladna	✓	V0101/19		29,09	512000 211100	22.05.2019		01		CESTOVNÉ / Černá CP č. 51 - jízdné	
POK	Pokladna	✓	V0101/19		100,00	512000 211100	22.05.2019		01		CESTOVNÉ / Černá CP č. 51	
POK	Pokladna	✓	V0113/19		3 238,00	512000 211100	31.05.2019		01		CESTOVNÉ / Crkal CP č. 58	
POK	Pokladna	✓	V0116/19		1 700,00	512000 211100	31.05.2019		01		CESTOVNÉ / Šály CP č. 61	
POK	Pokladna	✓	V0127/19		400,00	512000 211100	18.06.2019		01		CESTOVNÉ / Kuljavceva CP č. 66	
POK	Pokladna	✓	V0132/19		9 463,68	501000 211100	25.06.2019		01		ryče, lopaty, vědra, kolečko	
POK	Pokladna	✓	V0137/19		6 279,97	501100 211100	27.06.2019		01		tonery	
POK	Pokladna	✓	V0140/19		800,00	512000 211100	28.06.2019		01		CESTOVNÉ / Blažek CP č. 69	
POK	Pokladna	✓	V0140/19		50,00	512000 211100	28.06.2019		01		parkovné	
POK	Pokladna	✓	V0140/19		220,91	512000 211100	28.06.2019		01		CESTOVNÉ / Blažek CP č. 70 - jízdné	
POK	Pokladna	✓	V0140/19		100,00	512000 211100	28.06.2019		01		CESTOVNÉ / Blažek CP č. 70	
POK	Pokladna	✓	V0144/19		6 506,00	512000 211100	28.06.2019		01		CESTOVNÉ / Crkal CP č. 75	
POK	Pokladna	✓	V0148/19		1 227,00	512000 211100	28.06.2019		01		CESTOVNÉ / Peksa CP č. 78	
POK	Pokladna	✓	V0157/19		45,46	512000 211100	02.07.2019		01		CESTOVNÉ / Černá CP č. 80 - jízdné	

Vytvářeno systémem ABRA FlexiBee.

Vytiskl: Lada Dvořáková

Účetní deník

Ústav archeologické památkové péče severozápadních Čech, v.v.i.

Modul	Název modulu	Stav zaúčt.	Interní číslo dokladu	Variabilní symbol	Částka v Kč	Účet MD DAL	Dat. zaúčt.	Činnost	Středisko	Zakázka	Popis	Název firmy
POK	Pokladna	✓	V0157/19		100,00	512000 211100	02.07.2019		01		CESTOVNÉ / Čermá CP č. 80	
POK	Pokladna	✓	V0162/19		45,46	512000 211100	15.07.2019		01		CESTOVNÉ / Čermá CP č. 82 - jízdné	
POK	Pokladna	✓	V0162/19		200,00	512000 211100	15.07.2019		01		CESTOVNÉ / Čermá CP č. 82	
POK	Pokladna	✓	V0170/19		900,00	512000 211100	31.07.2019		01		CESTOVNÉ / Bilková CP č. 85	
POK	Pokladna	✓	V0170/19		400,00	512000 211100	31.07.2019		01		CESTOVNÉ / Bilková CP č. 86	
POK	Pokladna	✓	V0174/19		200,00	512000 211100	31.07.2019		01		CESTOVNÉ / Kuljavceva CP č. 88	
POK	Pokladna	✓	V0174/19		118,18	512000 211100	31.07.2019		01		CESTOVNÉ / Kuljavceva CP č. 88 - jízdné	
POK	Pokladna	✓	V0189/19		6 610,74	501120 211100	06.08.2019		01		MOBILNÍ TELEFON HUAWEI	
POK	Pokladna	✓	V0190/19		6 143,00	512000 211100	06.08.2019		01		CESTOVNÉ / Crkal CP č. 96	
POK	Pokladna	✓	V0193/19		1 588,00	512000 211100	07.08.2019		01		CESTOVNÉ / Peksa CP č. 98	
POK	Pokladna	✓	V0197/19		916,25	512000 211100	14.08.2019		01		CESTOVNÉ / Langhammer CP č. 99 - jízdné	
POK	Pokladna	✓	V0197/19		1 200,00	512000 211100	14.08.2019		01		CESTOVNÉ / Langhammer CP č. 99	
POK	Pokladna	✓	V0204/19		4 445,00	512000 211100	30.08.2019		01		CESTOVNÉ / Crkal CP č. 101	
POK	Pokladna	✓	V0206/19		76,52	512000 211100	30.08.2019		01		CESTOVNÉ / Půlpán CP č. 102 - jízdné	
POK	Pokladna	✓	V0206/19		409,09	512000 211100	30.08.2019		01		CESTOVNÉ / Půlpán CP č. 102 - parkovné	
POK	Pokladna	✓	V0206/19		200,00	512000 211100	30.08.2019		01		CESTOVNÉ / Půlpán CP č. 102	
POK	Pokladna	✓	V0258/19		100,00	512000 211100	21.10.2019		01		CESTOVNÉ / Volf CP č. 131	
POK	Pokladna	✓	V0281/19		300,00	512000 211100	11.11.2019		01		CESTOVNÉ Novotná CP č. 147	
POK	Pokladna	✓	V0284/19		1 600,00	512000 211100	15.11.2019		01		CESTOVNÉ Benda CP č. 148	
POK	Pokladna	✓	V0299/19		1 100,00	512000 211100	29.11.2019		01		CESTOVNÉ Jirkovská CP č. 153	
POK	Pokladna	✓	V0305/19		5 123,00	512000 211100	29.11.2019		01		CESTOVNÉ Crkal CP č. 158	
POK	Pokladna	✓	V0306/19		200,00	512000 211100	29.11.2019		01		CESTOVNÉ Půlpán I CP č. 159	
POK	Pokladna	✓	V0307/19		500,00	512000 211100	29.11.2019		01		CESTOVNÉ Benda CP č. 160	
POK	Pokladna	✓	V0308/19		900,00	512000 211100	03.12.2019		01		CESTOVNÉ Kuljavceva CP č. 161	
POK	Pokladna	✓	V0313/19		205,00	512000 211100	31.12.2019		01		CESTOVNÉ Pospíšil CP č. 163	
POK	Pokladna	✓	V0313/19		100,00	512000 211100	31.12.2019		01		CESTOVNÉ Pospíšil CP č. 164	
POK	Pokladna	✓	V0317/19		100,00	512000 211100	31.12.2019		01		CESTOVNÉ Kuljavceva CP č. 167	
POK	Pokladna	✓	V0322/19		6 630,00	512000 211100	31.12.2019		01		CESTOVNÉ / Crkal CP č. 168	
Celkem v Kč					6 328 424,41							

Příloha č. 4: Tabulky položek čerpání Institucionální podpory za rok 2019

Osobní náklady	rozpočet: 4 520 000 Kč	
HRUBÁ MZDA	ZAM - stř 01	OON - stř 01
leden	183 210,00	36 200,00
únor	366 886,00	35 200,00
březen	378 185,00	51 400,00
duben	294 421,00	57 095,00
květen	494 513,00	45 809,00
červen	282 123,00	77 910,00
červenec	456 606,00	186 440,00
srpen	169 539,00	64 700,00
září	119 931,00	50 090,00
říjen	---	---
listopad	75 123,00	15 200,00
prosinec	---	---
CELKEM	2 820 537,00	620 044,00
SOCIÁLNÍ POJIŠTĚNÍ	ZAM - stř 01	OON - stř 01
leden	45 803,00	8 050,00
únor	91 722,00	8 050,00
březen	94 546,00	11 100,00
duben	73 606,00	11 522,00
květen	123 629,00	5 150,00
červen	70 531,00	10 050,00
červenec	113 238,00	12 326,00
srpen	42 046,00	9 938,00
září	29 743,00	10 528,00
říjen	---	---
listopad	18 631,00	3 026,00
prosinec	---	---
CELKEM	703 495,00	89 740,00
ZDRAVOTNÍ POJIŠTĚNÍ	ZAM - stř 01	OON - stř 01
leden	16 489,00	2 898,00
únor	33 020,00	2 898,00
březen	34 037,00	3 996,00
duben	26 498,00	4 148,00
květen	44 506,00	1 854,00
červen	25 391,00	3 618,00
červenec	41 095,00	4 473,00
srpen	15 259,00	3 606,00
září	10 794,00	3 820,00
říjen	---	---
listopad	6 761,00	1 098,00
prosinec	---	---
CELKEM	253 850,00	32 409,00
Institucionální podpora ÚK - středisko 01		
hrubá mzda celkem	3 440 581,00	
SP celkem	793 235,00	
ZP celkem	286 259,00	
celkem	4 520 075,00	

Příloha č. 4: Tabulky položek čerpání Institucionální podpory za rok 2019

Náklady na přístroje, stroje, zařízení, hmotný a nehmotný maj.					300 000 Kč
doklad	číslo	datum	text	částka	
PF	028/2019	3.1.2019	mobilní telefon Samsung Galaxy	5 821,49	
PF	058/2019	12.3.2019	kameninová výlevka laboratorní	17 600,00	
PF	071/2019	22.3.2019	laboratorní stůl zinek	12 115,00	
PF	341/2019	26.3.2019	software - Agisoft Metashape professional	79 000,00	
PF	112/2019	13.4.2019	mobilní telefon Caterpillar	5 442,65	
VPD	0189/2019	6.8.2019	mobilní telefon Huawei	6 610,74	
PF	359/2019	1.11.2019	datové úložiště	23 473,74	
PF	392/2019	19.11.2019	grafická karta	16 665,01	
PF	393/2019	19.11.2019	procesor Intel Core	11 093,32	
PF	394/2019	19.11.2019	HW vybavení	31 731,45	
PF	397/2019	21.11.2019	HW vybavení/ procesor Intel Core	21 087,03	
PF	398/2019	21.11.2019	grafická karta	16 662,35	
PF	457/2019	27.12.2019	fotoaparát Pentax KP black body	26 436,36	
PF	457/2019	27.12.2019	fotoaparát Pentax KP black body	26 436,37	
celkem				300 175,51	

Provozní náklady					rozpočet:	900 000 Kč
doklad	číslo	datum	text	částka		
PF	065/2019	11.3.2019	publikace Archeologické výzkumy v JČ	379,00		
PF	066/2019	12.3.2019	publikace Archeologické rozhledy	626,09		
PF	067/2019	16.3.2019	fotogrametrické práce - hrady Pravda a Žerotín	20 000,00		
PF	068/2019	16.3.2019	fotogrametrické práce - Jezeří	25 000,00		
PF	091/2019	3.4.2019	geofyzikální průzkum	41 308,00		
PF	124/2019	29.4.2019	geodetická dokumentace Labe - Děčín	10 000,00		
PF	126/2019	30.4.2019	práce technika na výzkumu	54 800,00		
PF	140/2019	7.5.2019	výkopové práce - výzkum	54 205,00		
PF	141/2019	7.5.2019	výkopové práce - výzkum	198 020,00		
PF	139/2019	7.5.2019	výkopové práce - výzkum	21 300,00		
PF	148/2019	16.5.2019	služby online korekce přesnosti geodet. Měření	12 000,00		
PF	149/2019	22.5.2019	bedny na nálezy (400 ks)	16 000,00		
PF	157/2019	31.5.2019	zemní práce/ doprava a práce minibagru	52 380,00		
VPD	0132/2019	25.6.2019	rýče, lopaty, kolečko - na výzkumy	9 463,68		
PF	183/2019	26.6.2019	pytle na archeologické nálezy	16 240,00		
PF	186/2019	27.6.2019	Kancelářský materiál	9 962,30		
VPD	0137/2019	27.6.2019	tonery	6 279,97		
PF	188/2019	30.6.2019	zemní práce/ doprava a práce minibagru	62 900,00		
PF	239/2019	31.7.2019	zemní práce/ doprava a práce minibagru	50 620,00		
PF	273/2019	13.8.2019	výkopové práce - výzkum	36 900,00		
PF	258/2019	30.8.2019	zemní práce/ doprava a práce minibagru	58 720,00		
PF	283/2019	6.9.2019	avacom baterie	1 123,14		
PF	296/2019	16.9.2019	Kancelářský materiál	1 941,33		
PF	368/2019	3.11.2019	výkopové práce - výzkum	19 800,00		
PF	405/2019	27.11.2019	papírové sáčky	2 037,19		
PF	426/2019	3.12.2019	výkopové práce - výzkum	58 240,00		
PF	424/2019	3.12.2019	výkopové práce - výzkum	14 580,00		
PF	434/2019	10.12.2019	práce technika na výzkumu	46 040,00		
celkem				900 865,70		

Příloha č. 4: Tabulky položek čerpání Institucionální podpory za rok 2019

Cestovní náhrady				rozpočet:	100 000 Kč
doklad	číslo	datum	text		částka
VPD	0004/2019	10.1.2019	cestovné CP 1		43,48
VPD	0004/2019	10.1.2019	cestovné CP 1		100,00
PF	024/2019	31.1.2019	PHM (1/3 celkové faktury)		328,09
VPD	0020/2019	31.1.2019	cestovné CP 9		1 055,00
PF	050/2019	28.2.2019	PHM (1/3 celkové faktury)		2 343,42
VPD	0034/2019	28.2.2019	cestovné CP 15		1 155,00
VPD	0060/2019	29.3.2019	cestovné CP 29		100,00
PF	101/2019	31.3.2019	PHM (1/3 celkové faktury)		2 696,05
VPD	0067/2019	4.4.2019	cestovné CP 33		3 080,00
PF	131/2019	30.4.2019	PHM (1/3 celkové faktury)		4 917,68
VPD	0081/2019	30.4.2019	cestovné CP 42		4 579,00
VPD	0082/2019	30.4.2019	cestovné CP 43		400,00
VPD	0101/2019	22.5.2019	cestovné CP 51 - jízdné		29,90
VPD	0101/2019	22.5.2019	cestovné CP 51		100,00
PF	153/2019	31.5.2019	PHM (1/3 celkové faktury)		3 419,67
VPD	0116/2019	31.5.2019	cestovné CP 61		1 700,00
VPD	0113/2019	31.5.2019	cestovné CP 58		3 238,00
VPD	0127/2019	18.6.2019	cestovné CP 66		400,00
VPD	0140/2019	28.6.2019	cestovné CP 69		800,00
VPD	0140/2019	28.6.2019	cestovné CP 70 parkovné		50,00
VPD	0140/2019	28.6.2019	cestovné CP 69 - jízdné		220,10
VPD	0140/2019	28.6.2019	cestovné CP70		100,00
VPD	0144/2019	28.6.2019	cestovné CP 75		6 506,00
VPD	0148/2019	28.6.2019	cestovné CP 78		1 227,00
PF	189/2019	30.6.2019	PHM (1/3 celkové faktury)		4 570,82
VPD	0157/2019	2.7.2019	cestovné CP 80 - jízdné		45,46
VPD	0157/2019	2.7.2019	cestovné CP 80		100,00
VPD	0162/2019	15.7.2019	cestovné CP 82 - jízdné		45,46
VPD	0162/2019	15.7.2019	cestovné CP 82		200,00
PF	246/2019	31.7.2019	PHM (1/3 celkové faktury)		6 057,54
VPD	0170/2019	31.7.2019	cestovné CP 85		900,00
VPD	0170/2019	31.7.2019	cestovné CP 86		400,00
VPD	0174/2019	31.7.2019	cestovné CP 88		200,00
VPD	0174/2019	31.7.2019	cestovné CP 88 - jízdné		118,18
VPD	0190/2019	6.8.2019	cestovné CP 96		6 143,00
VPD	0193/2019	7.8.2019	cestovné CP 98		1 588,00
VPD	0197/2019	14.8.2019	cestovné CP 99 - jízdné		916,25
VPD	0197/2019	14.8.2019	cestovné CP 99		1 200,00
VPD	0206/2019	30.8.2019	cestovné CP 102 - jízdné		76,52
VPD	0206/2019	30.8.2019	cestovné CP 102 - parkovné		409,09
VPD	0206/2019	30.8.2019	cestovné CP 102		200,00
VPD	0204/2019	30.8.2019	cestovné CP 101		4 445,00
PF	262/2019	31.8.2019	PHM (1/3 celkové faktury)		5 060,82
PF	308/2019	30.9.2019	PHM (1/3 celkové faktury)		3 800,00
VPD	258/2019	21.10.2019	cestovné CP 131		100,00
PF	355/2019	31.10.2019	PHM (1/3 celkové faktury)		4 486,82
VPD	0281/2019	11.11.2019	cestovné CP 147		300,00
VPD	0284/2019	15.11.2019	cestovné CP 148		1 600,00
VPD	0299/2019	29.11.2019	cestovné CP 153		1 100,00
VPD	0305/2019	29.11.2019	cestovné CP 158		5 123,00
VPD	0306/2019	29.11.2019	cestovné CP 159		200,00
VPD	0307/2019	29.11.2019	cestovné CP 160		500,00
PF	418/2019	30.11.2019	PHM (1/3 celkové faktury)		2 887,76
VPD	0308/2019	3.12.2019	cestovné CP 161		900,00
PF	466/2019	31.12.2019	PHM (1/3 celkové faktury)		709,12
VPD	0313/2019	31.12.2019	cestovné CP 163		205,00
VPD	0313/2019	31.12.2019	cestovné CP 164		100,00
VPD	0317/2019	31.12.2019	cestovné CP 167		100,00
VPD	0322/2019	31.12.2019	cestovné CP 168		6 630,00
				celkem:	100 006,23

Příloha č. 4: Tabulky položek čerpání Institucionální podpory za rok 2019

Náklady na mezinárodní spolupráci				rozpočet:	100 000 Kč
doklad	číslo	datum	text		částka
PF	164/2019	10.6.2019	překladačské služby		1 750,54
PF	237/2019	31.7.2019	zajištění ubytování polští akademičtí pracovníci		36 382,60
PF	260/2019	30.8.2019	zajištění ubytování polští akademičtí pracovníci		17 026,09
PF	269/2019	31.8.2019	pronájem prostor pro zahraniční studenty - praxe		22 000,00
PF	270/2019	31.8.2019	pronájem prostor pro zahraniční studenty - praxe		24 000,00
				celkem:	101 159,23

Náklady na zveřejnění výsledků				rozpočet:	200 000 Kč
doklad	číslo	datum	text		částka
PF	143/2019	13.5.2019	fotografování archeologických nálezů		8 000,00
PF	156/2019	31.5.2019	tiskařské práce - Historické sklo 6		130 813,00
PF	169/2019	13.6.2019	grafika a sazba - sborník		9 950,00
PF	360/2019	31.10.2019	fotografování exteriérů		7 500,00
PF	361/2019	31.10.2019	fotografování archeologických nálezů		19 100,00
PF	412/2019	30.11.2019	fotografické práce v exteriéru		24 900,00
				celkem:	200 263,00

Doplňkové (režijní) náklady				rozpočet:	200 000 Kč
doklad	číslo	datum	text		částka
PF	025/2019	1.1.2019	internet (1/3 celkové faktury)		870,00
INT	0003/2019	16.1.2019	voda - spotřeba (1/3 záloh)		764,00
INT	0005/2019	16.1.2019	plyn - spotřeba (1/3 záloh)		2 876,00
INT	0006/2019	16.1.2019	el. En. - spotřeba (1/3 záloh)		823,00
PF	017/2019	31.1.2019	ekonomické služby (1/3 celkové faktury)		4 261,80
PF	018/2019	31.1.2019	ostraha objektu (1/3 celkové faktury)		420,00
PF	019/2019	31.1.2019	telefonní poplatky (1/3 celkové faktury)		1 226,40
PF	034/2019	1.2.2019	internet (1/3 celkové faktury)		870,00
PF	049/2019	28.2.2019	ekonomické služby (1/3 celkové faktury)		3 325,80
PF	052/2019	28.2.2019	telefonní poplatky (1/3 celkové faktury)		1 216,54
PF	054/2019	28.2.2019	ostraha objektu (1/3 celkové faktury)		420,00
INT	0015/2019	28.2.2019	voda - spotřeba (1/3 záloh)		764,00
INT	0017/2019	28.2.2019	plyn - spotřeba (1/3 záloh)		2 876,00
INT	0018/2019	28.2.2019	el. En. - spotřeba (1/3 záloh)		823,00
PF	062/2019	1.3.2019	internet (1/3 celkové faktury)		870,00
PF	088/2019	31.3.2019	ostraha objektu (1/3 celkové faktury)		420,00
PF	102/2019	31.3.2019	ekonomické služby (1/3 celkové faktury)		2 634,27
INT	0019/2019	31.3.2019	voda - spotřeba (1/3 záloh)		764,00
INT	0021/2019	31.3.2019	plyn - spotřeba (1/3 záloh)		2 876,00
INT	0022/2019	31.3.2019	el. En. - spotřeba (1/3 záloh)		823,00
PF	107/2019	12.4.2019	opravy a údržba vozidel		5 937,10
PF	127/2019	30.4.2019	ostraha objektu (1/3 celkové faktury)		420,00
PF	129/2019	30.4.2019	ekonomické služby (1/3 celkové faktury)		3 348,57
PF	130/2019	30.4.2019	telefonní poplatky (1/3 celkové faktury)		1 284,89
INT	0028/2019	30.4.2019	voda - spotřeba (1/3 záloh)		749,00
INT	0030/2019	30.4.2019	plyn - spotřeba (1/3 záloh)		2 876,00
INT	0031/2019	30.4.2019	el. En. - spotřeba (1/3 záloh)		823,00
PF	135/2019	1.5.2019	internet (1/3 celkové faktury)		870,00
PF	152/2019	31.5.2019	ostraha objektu (1/3 celkové faktury)		420,00
PF	155/2019	31.5.2019	telefonní poplatky (1/3 celkové faktury)		1 257,76
PF	159/2019	31.5.2019	ekonomické služby (1/3 celkové faktury)		2 868,87
INT	0034/2019	31.5.2019	plyn - spotřeba (1/3 záloh)		2 876,00
INT	0035/2019	31.5.2019	el. En. - spotřeba (1/3 záloh)		823,00
INT	0032/2019	31.5.2019	voda - spotřeba (1/3 záloh)		749,00
PF	160/2019	1.6.2019	internet (1/3 celkové faktury)		870,00
PF	191/2019	30.6.2019	ostraha objektu (1/3 celkové faktury)		420,00
PF	193/2019	30.6.2019	telefonní poplatky (1/3 celkové faktury)		1 237,14
PF	194/2019	30.6.2019	ekonomické služby (1/3 celkové faktury)		3 477,57
PF	211/2019	30.6.2019	telefonní poplatky (1/3 celkové faktury)		1 188,65

Příloha č. 4: Tabulky položek čerpání Institucionální podpory za rok 2019

INT	0036/2019	30.6.2019	plyn - spotřeba (1/3 záloh)	3 446,28
INT	0038/2019	30.6.2019	voda - spotřeba (1/3 záloh)	749,00
INT	0039/2019	30.6.2019	el. En. - spotřeba (1/3 záloh)	823,00
PF	196/2019	1.7.2019	internet (1/3 celkové faktury)	870,00
PF	231/2019	25.7.2019	servis a prohlídka popisovacího zařízení	2 090,89
PF	240/2019	31.7.2019	telefonní poplatky (1/3 celkové faktury)	1 217,91
PF	241/2019	31.7.2019	ostraha objektu (1/3 celkové faktury)	420,00
PF	242/2019	31.7.2019	ekonomické služby (1/3 celkové faktury)	3 700,17
INT	0058/2019	31.7.2019	plyn - spotřeba (1/3 záloh)	3 446,28
INT	0060/2019	31.7.2019	voda - spotřeba (1/3 záloh)	749,00
INT	0061/2019	31.7.2019	el. En. - spotřeba (1/3 záloh)	823,00
PF	249/2019	1.8.2019	internet (1/3 celkové faktury)	870,00
PF	261/2019	31.8.2019	ostraha objektu (1/3 celkové faktury)	420,00
PF	264/2019	31.8.2019	telefonní poplatky (1/3 celkové faktury)	1 433,25
PF	265/2019	31.8.2019	ekonomické služby (1/3 celkové faktury)	3 657,87
INT	0065/2019	31.8.2019	plyn - spotřeba (1/3 záloh)	3 446,28
INT	0067/2019	31.8.2019	voda - spotřeba (1/3 záloh)	749,00
INT	0068/2019	31.8.2019	el. En. - spotřeba (1/3 záloh)	823,00
PF	263/2019	31.8.2019	opravy a údržba vozidel	14 731,64
PF	279/2019	1.9.2019	internet (1/3 celkové faktury)	870,00
INT	0072/2019	30.9.2019	el. En. - spotřeba (1/3 záloh)	823,00
INT	0069/2019	30.9.2019	plyn - spotřeba (1/3 záloh)	3 446,28
INT	0071/2019	30.9.2019	voda - spotřeba (1/3 záloh)	749,00
PF	312/2019	30.9.2019	ostraha objektu (1/3 celkové faktury)	420,00
PF	311/2019	30.9.2019	telefonní poplatky (1/3 celkové faktury)	1 271,68
PF	306/2019	30.9.2019	ekonomické služby (1/3 celkové faktury)	3 238,50
PF	320/2019	1.10.2019	internet (1/3 celkové faktury)	870,00
INT	0083/2019	31.10.2019	el. En. - spotřeba (1/3 záloh)	823,00
INT	0080/2019	31.10.2019	plyn - spotřeba (1/3 záloh)	3 446,28
INT	0082/2019	31.10.2019	voda - spotřeba (1/3 záloh)	749,00
PF	352/2019	31.10.2019	ostraha objektu (1/3 celkové faktury)	420,00
PF	349/2019	31.10.2019	telefonní poplatky (1/3 celkové faktury)	1 356,20
PF	350/2019	31.10.2019	ekonomické služby (1/3 celkové faktury)	4 063,51
PF	363/2019	1.11.2019	internet (1/3 celkové faktury)	870,00
PF	364/2019	1.11.2019	pronájem skladového kontejneru	2 500,00
PF	413/2019	30.11.2019	ostraha objektu (1/3 celkové faktury)	420,00
PF	415/2019	30.11.2019	telefonní poplatky (1/3 celkové faktury)	1 312,44
PF	416/2019	30.11.2019	ekonomické služby (1/3 celkové faktury)	4 173,00
PF	419/2019	1.12.2019	internet (1/3 celkové faktury)	870,00
PF	422/2019	2.12.2019	pronájem skladového kontejneru	2 500,00
PF	433/2019	9.12.2019	pronájem skladových prostor - Záluží (1-12/2019)	48 000,00
PF	461/2019	31.12.2019	ostraha objektu (1/3 celkové faktury)	420,00
PF	463/2019	31.12.2019	telefonní poplatky (1/3 celkové faktury)	1 321,95
PF	464/2019	31.12.2019	ekonomické služby (1/3 celkové faktury)	4 022,41
INT	103/2019	31.12.2019	plyn - spotřeba (1/3 záloh)	3 446,28
INT	105/2019	31.12.2019	voda - spotřeba (1/3 záloh)	749,00
INT	106/2019	31.12.2019	el. En. - spotřeba (1/3 záloh)	823,00
INT	0113/2019	31.12.2019	plyn - spotřeba (1/3 záloh)	3 446,28
INT	0114/2019	31.12.2019	voda - spotřeba (1/3 záloh)	749,00
INT	0115/2019	31.12.2019	el. En. - spotřeba (1/3 záloh)	823,00
celkem				205 879,74

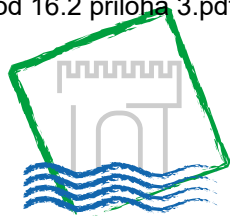

Ústecký kraj

Krajský úřad

Č.j.:

SMLOUVA O POSKYTNUTÍ NEINVESTIČNÍ DOTACE

uzavřená dle ust § 10a zákona č. 250/2000 Sb., o rozpočtových pravidlech územních rozpočtů, ve znění pozdějších předpisů (dále jen „zákon č. 250/2000 Sb.“)

Smluvní strany

Poskytovatel:

Ústecký kraj

Sídlo: Velká Hradební 3118/48, 400 02 Ústí nad Labem
Zastoupený: Oldřich Bubeníček, hejtman Ústeckého kraje

Kontaktní osoba: PhDr. Adam Šrejber, Ph.D., vedoucí odboru kultury a památkové péče Krajského úřadu Ústeckého kraje

E-mail/telefon: srejber.a@kr-ustecky.cz/ 475 657 286

IČ: 70892156

DIČ: CZ70892156

Bank. spojení: Česká spořitelna, a.s.
číslo účtu: 882733379/0800

(dále jen „poskytovatel“)

a

Příjemce:

Ústav archeologické památkové péče Severozápadních Čech, v.v.i.

Sídlo: J. Žižky 835, 434 01 Most

Zastoupený: Mgr. Petr Lissek, ředitel

Kontaktní osoba: Mgr. Petr Lissek, ředitel

E-mail/telefon: office@uappmost.cz

IČ: 47325011

DIČ: CZ47325011

Bank. spojení: Komerční banka, a.s.
číslo účtu: 38532491/0100

(dále jen „příjemce“)

uzavírají níže uvedeného dne, měsíce a roku tuto

SMLOUVU O POSKYTNUTÍ NEINVESTIČNÍ DOTACE k realizaci projektu „**Celková obnova fasád budovy Ústavu archeologické památkové péče severozápadních Čech, veřejné výzkumné instituce**“

(dále jen „smlouva“)

Preambule

Pro účely poskytování dotací byly schváleny Zásady pro poskytování dotací a návratných finančních výpomocí Ústeckým krajem a to usnesením Zastupitelstva Ústeckého kraje č. 013/13Z/2018 ze dne 25. 6. 2018–(dále jen „Zásady“). Smlouva se uzavírá v souladu s výše uvedenými Zásadami, které jsou pro příjemce závazné ve věcech touto smlouvou neupravených.

Článek I.

Předmět smlouvy, účel a výše dotace

1. **Poskytovatel** v souladu s usnesením Zastupitelstva Ústeckého kraje č. /Z/2020 ze dne poskytuje příjemci ze svého rozpočtu neinvestiční dotaci ve výši 6 000 000,- Kč (slovy: šestmilionů korun českých), která bude převedena bezhotovostně na účet příjemce uvedený v záhlaví této smlouvy, pod UZ (účelovým znakem) 00010, **za podmínky že ji příjemce stanoveným způsobem použije nejpozději do 31. 12. 2021.**
2. Dotace je poskytnuta na základě žádosti o poskytnutí dotace ze dne 5. 6. 2019.
3. Dotace je poskytnuta na realizaci projektu „Celková obnova fasád budovy Ústavu archeologické památkové péče Severozápadních Čech, veřejné výzkumné instituce“ (dále jen „projekt“).
4. Dotace nenaplňuje znaky veřejné podpory ve smyslu č. 107 Smlouvy o fungování Evropské unie.

Článek II.

Podmínky použití dotace, Doba, v níž má být dosaženo účelu, Způsob poskytnutí dotace

1. Dotace je příjemci poskytnuta ve výši dle čl. I. odst. 1 smlouvy za účelem realizace předloženého Projektu, dle poskytovatelem odsouhlaseného rozpočtu všech plánovaných příjmů a výdajů (dále jen „plánovaný nákladový rozpočet“) a to v rozsahu v něm uvedeném procentuálního podílu dotace na úhradě plánovaných uznatelných nákladů za dodržení druhového členění nákladů plánovaného nákladového rozpočtu. Plánovaný nákladový rozpočet je součástí Žádosti o účelovou neinvestiční dotaci předložené příjemcem.
2. Změny v rámci druhového členění rozpočtu je možné provádět pouze za podmínek stanovených čl. VIII. Odst. 6 Zásad za předpokladu předchozího písemného souhlasu příslušného odboru krajského úřadu. V těchto případech nebude uzavírán dodatek ke smlouvě.
3. Termínem ukončení realizace projektu je 31. 12. 2021. Pro příjemce je tento termín stanoven jako závazný ukazatel.
4. Dotace je poskytnuta účelově (viz čl. II. odst. 1 smlouvy) a lze ji použít pouze na úhradu uznatelných nákladů přímo souvisejících s realizací Projektu a vzniklých v době od 1. 1. 2020 do 31. 12. 2021.

Uznatelný náklad je nezbytný náklad, který splňuje všechny následující podmínky:

- a) vyhovuje zásadám efektivnosti, účelnosti a hospodárnosti,

- b) vznikl příjemci v přímé souvislosti s prováděním Projektu a v rámci termínu realizace projektu
- c) byl skutečně uhrazen v termínu realizace Projektu a zachycen v účetnictví příjemce dotace na jeho účetních dokladech, je identifikovatelný, ověřitelný a podložený prvotními podpůrnými doklady.

Neuznatelný náklad je náklad na:

- a) pořízení dlouhodobého a krátkodobého finančního majetku,
 - b) úroky, penále, pokuty a jiné sankce,
 - c) opatření pro možné budoucí ztráty nebo dluhy,
 - d) nákupy pozemků a budov,
 - e) ztráty z devizových kurzů,
 - f) reprezentativní náklady (rautové, cateringové, alkohol atp.),
 - g) nájemné s následnou koupí (leasing),
 - h) cestovné nad rámec zákona č. 262/2006 Sb., zákoník práce, ve znění pozdějších předpisů, pro zaměstnavatele, který je uveden v §109 odst. 3 tohoto právního předpisů,
 - i) mzdy včetně odvodů nad rámec platových předpisů pro zaměstnance ve veřejných službách a správě
 - j) náhrada mzdy za dobu nepřítomnosti (dovolená, nepřítomnost, nemoc, svátek),
5. Dotace bude poskytnuta bankovním převodem na účet příjemce uvedený v záhlaví této smlouvy ve třech splátkách:
- 1 000 000 Kč do 30 dnů od uzavření smlouvy se zpracovatelem PD
 - 2 000 000 Kč do 30 dnů od uzavření smlouvy s dodavatelem stavebních prací
 - 3 000 000 Kč do 30 dnů od vyčerpání druhé zálohy
6. Jako závazný ukazatel byl stanoven podíl dotace na celkových plánovaných uznatelných nákladech projektu v maximální výši 100 %. Závazný ukazatel musí být dodržen ve vztahu k celkovým uznatelným nákladům projektu za dodržení druhového členění plánovaného nákladového rozpočtu.

Článek III.

Práva a povinnosti příjemce

Příjemce prohlašuje, že dotaci přijímá a v této souvislosti se zavazuje:

1. Použít dotaci za účelem realizace předloženého projektu, pro který byla dotace poskytnuta, a v souladu s podmínkami sjednanými v této smlouvě.
2. Dotaci nepřevést na jiný subjekt.
3. Dotaci nepoužít na úhradu DPH, je-li příjemce plátcem DPH s nárokem na uplatnění odpočtu této daně.
4. Odpovídat za hospodárné použití přidělených prostředků v souladu se schváleným plánovaným nákladovým rozpočtem projektu, který je přílohou této smlouvy, a jejich řádné a oddělené sledování v účetnictví, vedeném v souladu se zákonem č. 563/1991 Sb., o účetnictví, ve znění pozdějších předpisů, a to jak z hlediska nákladů projektu hrazených z dotace, tak z hlediska celkových uznatelných nákladů projektu.
5. Uvádět na všech účetních dokladech účelový znak kraje. Označovat originály účetních dokladů informací o tom, že projekt je spolufinancován Ústeckým krajem.

6. Předat poskytovateli písemnou závěrečnou zprávu o použití poskytnuté dotace, a to do 30 dnů od ukončení realizace projektu. Spolu se závěrečnou zprávu je příjemce povinen předložit finanční vypořádání dotace. Ze závažných důvodů může být termín předložení závěrečné zprávy na žádost příjemce, postupem dle Zásad, prodloužen.
- I. Závěrečná zpráva musí obsahovat:
 - označení příjemce,
 - číslo smlouvy poskytovatele uvedené na 1. straně smlouvy,
 - popis realizace projektu včetně dodržování jeho harmonogramu,
 - kvalitativní a kvantitativní výstupy projektu,
 - celkové zhodnocení projektu,
 - finanční vypořádání dotace, včetně účelového znaku.
 - II. Finanční vypořádání dotace (přehled o čerpání a použití poskytnuté dotace) musí obsahovat:
 - přehled všech nákladů a výnosů projektu,
 - přehled nákladů projektu hrazených z dotace v členění dle účelového určení,
 - přehled o vrácení nepoužitých prostředků do rozpočtu poskytovatele,
 - výpis z odděleného účetnictví, jestliže je příjemce povinen účetnictví vést, jak z hlediska nákladů projektu hrazených z dotace, tak z hlediska celkových uznatelných nákladů projektu,
7. Umožnit pověřeným pracovníkům poskytovatele provádět kontrolu čerpání a využití prostředků dotace v návaznosti na rozpočet projektu a v této souvislosti jim umožnit nahlížet do účetní evidence. Umožnit provádět kontrolu jak v průběhu, tak i po ukončení realizace projektu.
8. Neprodleně písemně informovat, nejpozději však do 7 dnů, odbor kultury a památkové péče krajského úřadu o všech změnách týkajících se tohoto smluvního vztahu, včetně identifikace příjemce nebo podpořeného projektu.
9. Vrátit nevyčerpanou část dotace zpět na účet poskytovatele, z něhož mu byla poskytnuta v případě, že skutečně vynaložené náklady budou nižší než náklady uvedené v plánovaném nákladovém rozpočtu, současně s předložením závěrečné zprávy.
10. Vrátit poskytnutou dotaci zpět na účet poskytovatele, z něhož byla dotace na realizaci projektu poskytnuta, v případě, že se projekt neuskuteční, nejpozději do 7 kalendářních dnů ode dne, kdy se o této skutečnosti dověděl, současně písemně informovat poskytovatele o vrácení dotace.
11. Respektovat závěry kontroly provedené v souladu se zákonem a dle čl. XI. Zásad.
12. Zadávat veřejné zakázky v souladu se zákonem č. 134/2016 Sb., o zadávání veřejných zakázek, ve znění pozdějších předpisů, jestliže se příjemce stal dotovaným zadavatelem ve smyslu ustanovení § 4 odst. 2 tohoto zákona a dodržovat v souvislosti s čerpáním dotace veškeré další obecně závazné právní předpisy.

13. Je-li příjemce právníkem osobou, je povinen zajistit, aby případné rozhodnutí o jeho likvidaci nebo přeměně podle příslušných právních předpisů bylo přijato až po předchozím souhlasu poskytovatele. Příjemce je povinen poskytovateli poskytnout veškeré informace o záměru likvidace nebo přeměny, které mohou podle názoru poskytovatele ovlivnit podmínky a účel poskytnuté dotace.
14. Příjemce je povinen s poskytovatelem spolupracovat při plnění jeho povinnosti vůči Úřadu pro ochranu hospodářské soutěže a Evropské komisi.

Článek IV.

Porušení rozpočtové kázně

1. Porušením rozpočtové kázně je každé neoprávněné použití nebo zadržení peněžních prostředků poskytnutých jako dotace (§ 22 odst. 1 až 3 zákona č. 250/2000 Sb.). V případě, že se příjemce dopustí porušení rozpočtové kázně tím, že neoprávněné použije nebo zadrží poskytnutou dotaci, bude poskytovatel postupovat dle § 22 zákona č. 250/2000 Sb. a bude příjemci uložen odvod včetně penále za prodlení s odvodem ve výši stanovené platnými právními předpisy a touto smlouvou.
2. Pokud příjemce předloží závěrečnou zprávu včetně finančního vypořádání v termínu stanoveném ve smlouvě, ale finanční vypořádání nebo závěrečná zpráva nebudou obsahovat všechny náležitosti stanovené ve smlouvě, dopustí se příjemce porušení rozpočtové kázně až v případě, že nedoplní neúplnou závěrečnou zprávu nebo finanční vypořádání ani po marném uplynutí náhradní lhůty 10 dnů ode dne doručení výzvy poskytovatele k nápravě.
3. V případě porušení rozpočtové kázně, které poskytovatel považuje za méně závažné, bude vždy uložen odvod za toto porušení procentem z celkové částky poskytnuté dotace následovně:
 - a) předložení závěrečné zprávy do 15 kalendářních dnů po lhůtě stanovené smlouvou či dle odst. 6) čl. XII Zásad – výše odvodu činí 5 %.
 - b) předložení závěrečné zprávy do 30 kalendářních dnů po lhůtě stanovené smlouvou či dle odst. 6) čl. XII Zásad – výše odvodu činí 10 %.
 - c) předložení doplněné závěrečné zprávy do 15 kalendářních dnů od uplynutí náhradní lhůty uvedené ve výzvě poskytovatele dle odst. 2 tohoto článku – výše odvodu činí 3 %.
 - d) předložení doplněné závěrečné zprávy do 30 kalendářních dnů od uplynutí náhradní lhůty uvedené ve výzvě poskytovatele dle odst. 2 tohoto článku – výše odvodu činí 6 %.
 - e) nedodržení povinnosti vést dotaci v odděleném účetnictví – výše odvodu činí 10 %.
 - f) nedodržení povinnosti vést celkové uznatelné náklady projektu v odděleném účetnictví – výše odvodu činí 20%.
 - g) nedodržení povinnosti označovat originály účetních dokladů informací o tom, že projekt je spolufinancován Ústeckým krajem – výše odvodu činí 10 %.
 - h) nedodržení povinnosti uvádět na všech účetních dokladech účelový znak – výše odvodu činí 5%.

- i) nedodržení povinnosti publicity v případě informování sdělovacích prostředků – výše odvodu činí 5 %.
 - j) nedodržení povinnosti publicity neoznačením publikací, internetových stránek či jiných nosičů „sponzorským vzkazem“ – výše odvodu činí 5 %.
4. Odvody za porušení rozpočtové kázně při použití téže dotace se sčítají, s výjimkou odvodů za porušení rozpočtové kázně porušením pravidel pro zadávání veřejných zakázek. Za porušení pravidel pro zadávání veřejných zakázek se uloží odvod ve výši nejzávažnějšího porušení těchto pravidel u stejné zakázky. Při neoprávněném použití peněžních prostředků dle § 22 odst. 2 písm. a) nebo b) zákona č. 250/2000 Sb. odpovídá odvod za porušení rozpočtové kázně výši poskytnutých prostředků, mimo případů, kdy se podle této smlouvy (odst. 3 tohoto čl.) za porušení méně závažné povinnosti uloží odvod nižší. Při porušení několika méně závažných povinností se odvody za porušení rozpočtové kázně sčítají. Odvody za porušení rozpočtové kázně lze uložit pouze do výše peněžních prostředků poskytnutých ke dni porušení rozpočtové kázně. Při podezření na porušení rozpočtové kázně může poskytovatel pozastavit poskytnutí peněžních prostředků, a to až do výše předpokládaného odvodu. Pokud krajský úřad uloží odvod za porušení rozpočtové kázně, v rozhodnutí uvede, že z uloženého odvodu bude odvedena pouze částka ve výši rozdílu mezi uloženým odvodem a peněžními prostředky neposkytnutými z důvodu podezření na porušení rozpočtové kázně. Pokud krajský úřad odvod neuloží, poskytovatel poskytne pozastavené peněžní prostředky příjemci.

Článek V.

Výpověď a zrušení smlouvy

1. Poskytovatel je oprávněn vypovědět smlouvu v případě, že příjemce porušil smluvní povinnost stanovenou touto smlouvou. Výpověď musí mít písemnou formu a nabývá účinnosti uplynutím výpovědní lhůty, která činí 30 dnů.
2. Smluvní strany mohou podat písemný návrh na zrušení smlouvy z důvodů uvedených v § 167 odst. 1 správního řádu. Pokud strana smlouvy, které byl návrh doručen, s ním vysloví souhlas, smlouva zaniká dnem, kdy písemný souhlas dojde smluvní straně, která návrh podala. Pokud strana smlouvy, které byl návrh doručen, s ním nevysloví souhlas, smlouva nezaniká.
3. Smlouvu lze ukončit také na základě písemné dohody smluvních stran.
4. Spory z právních poměrů při poskytnutí dotace rozhoduje podle správního řádu Ministerstvo financí ČR.

Článek VI.

Publicita

1. Příjemce je povinen v případě informování sdělovacích prostředků o projektu uvést fakt, že projekt byl podpořen Ústeckým krajem (poskytovatelem).
2. Na výstupech projektu typu publikací, internetových stránek či jiných nosičů uvede příjemce skutečnost, že projekt podpořil poskytovatel (dále „Sponzorský vzkaz“) v

provedení respektující logomanuál poskytovatele. Příjemce podpisem smlouvy výslovně prohlašuje, že se s daným logomanuálem seznámil.

3. Příjemce je povinen předložit návrh způsobu použití a umístění „Sponzorského vzkazu“ ke schválení poskytovateli, případně upravit návrh podle námitek poskytovatele a předložit ho poskytovateli ke konečnému schválení. Za poskytovatele rozhoduje kontaktní osoba uvedená v označení smluvních stran.
4. Příjemce je povinen prezentovat poskytovatele v následujícím rozsahu, a to nejméně po dobu trvání projektu
 - a) logo poskytovatele umístěné, v souladu s logomanuálem, na pozvánkách, plakátech, programech, vstupenkách souvisejících s akcí (projektem),
 - b) verbální prezentace poskytovatele v médiích a na tiskových konferencích pořádaných u příležitosti akce (projektu),
 - c) umístění aktivního odkazu www.kr-ustecky.cz na internetových stránkách souvisejících s realizací projektu,
5. Logo Ústeckého kraje (poskytovatele) je ochrannou známkou, která požívá ochrany podle zákona č. 441/2003 Sb., o ochranných známkách a o změně zákona č. 6/2002 Sb. o soudech, soudcích, přísedících a státní správě soudů a o změně některých dalších zákonů (zákon o soudech a soudcích), ve znění pozdějších předpisů, (zákon o ochranných známkách), ve znění pozdějších předpisů.

Článek VII.

Ostatní ujednání

1. Tato smlouva bude v úplném znění uveřejněna prostřednictvím registru smluv postupem dle zákona č. 340/2015 Sb., o zvláštních podmínkách účinnosti některých smluv, uveřejňování těchto smluv a o registru smluv (zákon o registru smluv), ve znění pozdějších předpisů. Příjemce prohlašuje, že souhlasí s uveřejněním svých osobních údajů obsažených v této smlouvě, které by jinak podléhaly znečitelnění, v registru smluv, popř. disponuje souhlasem třetích osob uvedených na své straně s uveřejněním jejich osobních údajů v registru smluv, které by jinak podléhaly znečitelnění. Smluvní strany se dohodly na tom, že uveřejnění v registru smluv provede poskytovatel, který zároveň zajistí, aby informace o uveřejnění této smlouvy byla zaslána příjemci do datové schránky ID b2cjuai. Smlouva nabývá platnosti dnem jejího uzavření a účinnosti dnem uveřejnění v registru smluv.
2. Tuto smlouvu lze měnit či doplňovat pouze po dohodě smluvních stran formou písemných a číslovaných dodatků.
3. Pokud v této smlouvě není stanoveno jinak, použijí se přiměřeně na právní vztahy z ní vyplývající příslušná ustanovení zákona č. 250/2000 Sb., správního řádu, případně příslušná ustanovení občanského zákoníku s výjimkou uvedenou v § 170 správního řádu.
4. Tato smlouva je vyhotovena ve 2 vyhotoveních s platností originálu, přičemž každá ze smluvních stran obdrží 1 vyhotovení.
4. O poskytnutí dotace a uzavření této smlouvy bylo rozhodnuto Zastupitelstvem Ústeckého kraje usnesením č. ze dne

V Ústí nad Labem dne

V dne

.....
Poskytovatel
Ústecký kraj
Oldřich Bubeníček
hejtman Ústeckého kraje

.....
Příjemce
Ústav archeologické památkové péče
Severozápadních Čech, v.v.i.
Mgr. Petr Lisek, ředitel

	Datum	Jméno a příjmení	Funkce a odbor	Podpis
Zpracovatel		Ing. Denisa Cinková	Vedoucí OFHK - OKP	
Vedoucí odboru		PhDr. Adam Šrejber, Ph.D.	Vedoucí OKP	
Číslo příslibu/správce rozpočtu		Zdenka Novotná	Referent EK	
Právně posouzeno		dle schváleného vzoru		
Předchozí souhlas dle kompetence				
Zveřejněno v registru smluv				
ID záznam uveřejnění smlouvy				
Odkaz na usnesení orgánu kraje	Usnesení č.: ze dne			

Návrh hlavních úkolů ÚAPPSZČ, v. v. i. na rok 2020 financovaných z Institucionální podpory Vědy a výzkumu Ústeckého kraje

V návrhu hlavních úkolů na rok 2020, který vychází z Koncepce rozvoje Ústavu archeologické památkové péče severozápadních Čech, v. v. i. na léta 2020–2024, schválené zastupitelstvem Ústeckého kraje dne 9. 9. 2019, jsou zohledněny všechny čtyři základní oblasti rozvoje, aktuální personální a technické kapacity a výhled na objem další činnosti instituce v roce 2020.

1. Studium pravěku, rané doby dějinné, středověku a novověku v severozápadních Čech v Ústeckém kraji.

1.1. Dokumentace archeologické sbírky z výzkumů ve starém Mostě. Instituce je zde jako spoluřešitel projektu, na kterém se podílí Ústav pro archeologii Filozofické fakulty Univerzity Karlovy v Praze a Oblastní muzeum a galerie v Mostě. Řešitelé za instituci: PhDr. Eva Černá, Bc. Martin Volf a další. Cílovým výstupem bude publikace představující výsledky archeologických výzkumů zaniklého města Mostu.

1.2. Kompletní antropologické zpracování pravěkých a středověkých hrobů z různých lokalit v severozápadních Čechách. Lovosice, Jabloňová alej 2000, autor výzkumu: M. Půlpán, M. Sýkora – 1B (2 skelety), Lovosice, C&S Černoohorský, autor výzkumu: M. Půlpán – 2B (7 skeletů), Podbořany, Žatecká – Plus 2006, autor výzkumu: J. Blažek – 1B (1 skelet), Hořany, zaniklá obec 2017, autor výzkumu: M. Volf – 2B (9 skeletů), Brozany nad Ohří, plynovod GasNet 2017, autor výzkumu: M. Půlpán – 1B (1 skelet), Most, Velebudická – Möbelix 2019, autor výzkumu: J. Hlavová – 1B (1 skelet), Kadaň, odvodnění Špitálského předměstí 2019, autor výzkumu: K. Derner – 2B (16 skeletů). Řešitel: RNDr. Jana Kuljavceva Hlavová.

1.3. Odborné zpracování archeologických výzkumů a nálezů pocházejících převážně z nahodilých objevů nových archeologických lokalit a nálezů (z pravidla jde o jednotky lokalit a desítky nálezů ročně). Odborné zpracování starších archeologických výzkumů dle možností a vytíženosti kapacit instituce.

2. Mezinárodní spolupráce ÚAPPSZČ, v. v. i.

2.1. V roce 2020 bude pokračovat spolupráce s univerzitou v polském Řešově (Instytut Archeologii Uniwersytetu Rzeszowskiego) na záchranném archeologickém výzkum ohroženého a mimořádně významného pohřebiště z doby římské na katastru obce Nezabylice (okr. Chomutov). Tento výzkumný projekt je vynikající ukázkou spolupráce

ÚAPPSZČ, v. v. i., Oblastního muzea v Chomutově a zahraničního partnera za podpory Ústeckého kraje.

2.3. V roce 2020 bude pokračovat spolupráce s Katedrou antropologie Přírodovědné univerzity ve Wroclavi, formou zajištění terénní praxe pro studenty na záchranných výzkumech pohřebišť v severozápadních Čechách, včetně odborného antropologického zpracování těchto výzkumů.

3. Ochrana archeologického kulturního dědictví – konzervace a dokumentace archeologických sbírek.

3.1. Konzervace rozsáhlého souboru kovových archeologických nálezů pocházející z významné archeologické lokality Lovosice (okr. Litoměřice, Ústecký kraj). Konkrétně ze záchranných archeologických výzkumů, které vedl ÚAPPSZČ v Mostě v letech 2002 až 2006 na polohách Průmyslová zóna Aoyama a Průmyslová zóna Cukrovar. Nálezy pocházejí ze 17 hrobů kultury bylanské starší doby železné (doby halštatské) a jsou datovány do období zhruba 800 až 550 př. n. l. Celkově bylo z těchto hrobů získáno neobyčejné množství kovových předmětů, konkrétně obdivuhodných 588 kusů. Artefakty lze podle materiálu rozdělit na bronzové, železné a bimetalické (kombinace obou kovů). Největší objem čítá soubor bronzových předmětů, který dosahuje 311 ks (z toho 283 malých a 28 větších předmětů). Velmi hojným zástupcem jsou též nejrůznější železné předměty, doložené nejméně 243 kusy (z nichž je 177ks menších a 66 větších předmětů). Soubor doplňuje 35 bimetalických předmětů.

4. Prezentace výsledků výzkumu formou publikací, monografií a výstav.

4.1. Jedním z hlavních úkolů, které bude instituce v následujícím období realizovat je **reprezentativní putovní výstava a publikace představující vybrané fenomény pravěkého osídlení severozápadních Čech a vývoje této oblasti ve středověku a raném novověku.** Oba výstupy budou vycházet z vlastních výzkumů instituce a akcentovat její blížíící se sedmdesátileté výročí existence (květen 2023). Do konce roku 2020 bude připraveno libreto výstavy a definována struktura publikace.

4.2. **Příprava a realizace archeologické expozice v Lovosicích,** která vzniká ve spolupráci instituce a města Lovosice v suterénních prostorách Pfannschmidtovy vily. Zhotovení libreta trvalé expozice, provedení konzervací artefaktů a samotná realizace (v závislosti na možnostech města Lovosice).

4.3. **Collegium Bohemicum – příprava stálé expozice dějin a kultury německy mluvících obyvatel českých zemí (expozice ke stěhování národů a k ranému a vrcholnému**

středověku). Instituce je zde jako spoluřešitelská organizace spolu s Katedrou historie Filozofické fakulty Univerzity Jana Evangelisty Purkyně v ústí nad Labem.

4.4. V roce 2020 bude instalována v Městském muzeu v Roudnici nad Labem vlastní putovní výstava s názvem: „Smrtí to nekončí – aneb 1000 let spali ve stínu Radobýlu“, která představuje výsledky archeologického a antropologického výzkumu raně středověkého pohřebiště v Mlékojedech na Litoměřicku (10–11. stol. n. l.).

4. 4. Mimo tyto vytýčené úkoly na rok 2020, bude pokračovat v obvyklé míře i publikační činnost odborných zaměstnanců a vydavatelská činnosti instituce s výsledky, které jsou pravidelně uveřejňovány v Informačním systému výzkumu, experimentálního vývoje a inovací – <https://www.rvvi.cz>

V Mostě dne 16. 9. 2019



Mgr. Petr Lissek
ředitel ÚAPPSZČ, v. v. i.

Radou instituce projednáno a schváleno: 30. 9. 2019



Krajský úřad

Číslo smlouvy u poskytovatele:

JID smlouvy:

Číslo smlouvy u příjemce:

SMLOUVA O POSKYTNUTÍ NEINVESTIČNÍ DOTACE

uzavřená v souladu s ust. §10a zákona č. 250/2000 Sb., o rozpočtových pravidlech územních rozpočtů, ve znění pozdějších předpisů (dále jen „zákon č. 250/2000 Sb.“)

Smluvní strany

Poskytovatel

Ústecký kraj

Sídlo:

Velká Hradební 3118/48, 400 02 Ústí nad Labem

Zastoupený:

Jitkou Sachetovou, členkou Rady Ústeckého kraje pro oblast kultury a památkové péče, zemědělství, životního prostředí a venkova

Kontaktní osoba:

, referent odboru životního prostředí a zemědělství

E-mail/telefon:

hyblerova.d@kr-ustecky.cz/475 657 170

IČ:

70892156

DIČ:

CZ70892156

Bank. spojení:

Česká spořitelna, a.s.

číslo účtu: 1630952/0800

(dále jen „poskytovatel“)

a

Příjemce:

Adresa:

E-mail/telefon:

Datum narození:

Bank. spojení:

Číslo účtu:

(dále jen „příjemce“)

uzavírají níže uvedeného dne, měsíce a roku tuto

SMLOUVU O POSKYTNUTÍ NEINVESTIČNÍ DOTACE

(dále jen „smlouva“)

Preambule

Pro účely poskytování dotací byly usnesením **Zastupitelstva** Ústeckého kraje č. **013/13Z/2018 ze dne 25. 6. 2018** schváleny Zásady pro poskytování dotací a návratných finančních výpomocí Ústeckým krajem (dále jen „Zásady“). Smlouva se uzavírá v souladu s těmito Zásadami, které jsou pro příjemce závazné ve věcech touto smlouvou neupravených.

Článek I.

Předmět smlouvy, účel a výše dotace

1. **Poskytovatel** v souladu s usnesením Rady Ústeckého kraje č. ... ze dne ... poskytuje příjemci z Programu pro rozvoj eko-agro oblastí v Ústeckém kraji na období let 2017 až 2020 neinvestiční dotaci ve výši **Kč** (slovy: korun českých), která bude převedena bezhotovostně na účet příjemce uvedený v záhlaví této smlouvy, pod UZ (účelovým znakem) 00202, **za podmínky, že ji příjemce stanoveným způsobem použije nejpozději do .**

Ujednání pro případ poskytnutí dotace příspěvkové organizaci obce:

Poskytovatel v souladu s usnesením Rady/Zastupitelstva Ústeckého kraje..... č. ze dne poskytuje příjemci ze svého rozpočtu investiční/neinvestiční dotaci ve výši, - Kč (slovy:korun českých), která bude převedena bezhotovostně příjemci v souladu s ustanovením § 28 odst. 15 zákona č. 250/2000 Sb. prostřednictvím bankovního účtu zřizovatele příjemce, č. účtu:....., pod UZ (účelovým znakem)....., **za podmínky, že ji příjemce stanoveným způsobem použije nejpozději do**

2. Dotace z **Programu pro rozvoj eko-agro oblastí v Ústeckém kraji na období 2017 až 2020 (dále jen „Program“)**, ... (**oblast podpory**) je poskytnuta na základě žádosti o poskytnutí dotace ze **dne**.
3. **Dotace je poskytnuta na realizaci projektu „...“** (dále jen „projekt“).
- 4.

Varianta 1

Dotace je poskytována za využití pravidla „de minimis“ ve smyslu nařízení Komise (EU) č. 1408/2013 ze dne 18. 12. 2013 o použití článků 107 a 108 Smlouvy o fungování Evropské unie na podporu de minimis v odvětví zemědělství L 352/1 dne 24. 12. 2013. Poskytovatel uzavírá tuto smlouvu na základě následujícího prohlášení příjemce.

Příjemce prohlašuje, že ke dni uzavření této smlouvy se nezměnily okolnosti týkající se příjemcem přijatých podpor de minimis, jenž příjemce uvedl ve formuláři žádosti o dotaci a není mu známa překážka, která by bránila poskytnutí podpory de minimis dle výše uvedeného nařízení Evropské komise.

Varianta 2

Dotace je poskytována za využití pravidla „de minimis“ ve smyslu nařízení Komise (EU) č. 1407/2013 ze dne 18. 12. 2013 o použití článků 107 a 108 Smlouvy o fungování Evropské unie na podporu de minimis, L 352/1 dne 24. 12. 2013. Poskytovatel uzavírá tuto smlouvu na základě následujícího prohlášení příjemce.

Příjemce prohlašuje, že ke dni uzavření této smlouvy se nezměnily okolnosti týkající se příjemcem přijatých podpor de minimis, jenž příjemce uvedl ve formuláři žádosti o dotaci a není mu známa překážka, která by bránila poskytnutí podpory de minimis dle výše uvedeného nařízení Evropské komise.

Varianta 3

Dotace nenaplnuje znaky veřejné podpory ve smyslu č. 107 Smlouvy o fungování Evropské unie.

5. Dotace není slučitelná s dotací poskytnutou z rozpočtu jiných územních samosprávných celků, státního rozpočtu nebo fondů EU.

Článek II.

Podmínky použití dotace, doba, v níž má být dosaženo účelu, způsob poskytnutí dotace

1. Dotace je příjemci poskytnuta ve výši dle čl. I. odst. 1 smlouvy za účelem realizace předloženého projektu „...“ (dále jen „projekt“), dle poskytovatelem odsouhlaseného rozpočtu všech plánovaných příjmů a výdajů (dále jen „plánovaný nákladový rozpočet“), a to v rozsahu v něm uvedeného procentuálního podílu dotace na úhradě plánovaných uznatelných nákladů za dodržení druhového členění plánovaného nákladového rozpočtu. Plánovaný nákladový rozpočet včetně harmonogramu příjmů a plateb předložených příjemcem v projektu je nedílnou součástí této smlouvy jako její příloha č. 1.
2. V plánovaném nákladovém rozpočtu, který je přílohou této smlouvy, se za neuznatelný náklad označují následující náklady ...:
3. Změny v rámci druhového členění rozpočtu je možné provádět pouze za podmínek stanovených čl. 4. Programu. V těchto případech nebude uzavírán dodatek ke smlouvě.
4. Termínem ukončení realizace projektu je Pro příjemce je tento termín stanoven jako závazný ukazatel.
5. Dotace je poskytnuta účelově (viz čl. II. odst. 1. smlouvy) a lze ji použít pouze na úhradu uznatelných nákladů přímo souvisejících s realizací projektu a vzniklých v době ... (účinnost uznatelných nákladů, vč. uhrazených faktur).
6. Dotace bude poskytnuta bankovním převodem na účet příjemce uvedený v záhlaví této smlouvy jednorázově zálohou po prokázání spoluúčasti (varianta pouze pro oblast podpory vymezenou v čl. 3 odst. 1) písm. b) Programu) / jednorázově ve lhůtě do 30 dnů po předložení závěrečné zprávy (varianta pro ostatní oblasti podpory Programu).
7. Jako závazný ukazatel byl stanoven podíl dotace na celkových plánovaných uznatelných nákladech projektu v maximální výši.... Závazný ukazatel musí být dodržen ve vztahu k celkovým uznatelným nákladům projektu za dodržení druhového členění plánovaného položkového rozpočtu projektu.

Článek III.

Práva a povinnosti příjemce

Příjemce prohlašuje, že dotaci přijímá a v této souvislosti se zavazuje:

1. Použít dotaci za účelem realizace předloženého projektu, pro který byla dotace poskytnuta, a v souladu s podmínkami sjednanými v této smlouvě.
2. Dotaci nepřevést na jiný subjekt.
3. Dotaci nepoužít na úhradu DPH, je-li příjemce plátcem DPH s nárokem na uplatnění odpočtu této daně.
4. Odpovídat za hospodárné použití přidělených prostředků v souladu se schváleným plánovaným nákladovým rozpočtem projektu, který je přílohou této smlouvy, a jejich řádné a oddělené sledování v účetnictví, pod daným účelovým znakem (UZ), vedeném v souladu se zákonem č. 563/1991 Sb., o účetnictví, ve znění pozdějších předpisů, a to jak z hlediska nákladů projektu hrazených z dotace, tak z hlediska celkových uznatelných nákladů projektu.
5. Uvádět na všech účetních dokladech účelový znak kraje. Označovat originály účetních dokladů informací o tom, že projekt je spolufinancován Ústeckým krajem.
6. Předat poskytovateli písemnou závěrečnou zprávu o použití poskytnuté dotace, a to do 30 dnů od ukončení realizace projektu. Spolu se závěrečnou zprávou je příjemce povinen předložit finanční vypořádání dotace. Ze závažných důvodů může být termín předložení závěrečné zprávy na žádost příjemce, postupem dle Zásad, prodloužen. Pokud byl projekt realizován před uzavřením této smlouvy, je příjemce povinen předložit poskytovateli finanční vypořádání poskytnuté dotace do 30 dnů od uzavření této smlouvy.
 - I. Závěrečná zpráva musí obsahovat:
 - označení příjemce,
 - číslo smlouvy poskytovatele uvedené na 1. straně smlouvy,
 - popis realizace projektu včetně dodržování jeho harmonogramu,
 - kvalitativní a kvantitativní výstupy projektu,
 - přínos projektu pro cílové skupiny,
 - celkové zhodnocení projektu,
 - finanční vypořádání dotace, včetně účelového znaku.
 - II. Finanční vypořádání dotace (přehled o čerpání a použití poskytnuté dotace) musí obsahovat:
 - přehled všech nákladů a výnosů projektu,
 - přehled nákladů projektu hrazených z dotace v členění dle účelového určení,
 - přehled o vrácení nepoužitých prostředků do rozpočtu poskytovatele,
 - výpis z odděleného účetnictví (případně účetnictví vedeného pod účelovým znakem), jestliže je příjemce povinen účetnictví vést, jak z hlediska nákladů

projektu hrazených z dotace, tak z hlediska celkových uznatelných nákladů projektu,

7. Umožnit pověřeným pracovníkům poskytovatele provádět kontrolu čerpání a využití prostředků dotace v návaznosti na rozpočet projektu a v této souvislosti jim umožnit nahlížet do účetní evidence. Umožnit provádět kontrolu jak v průběhu, tak i po ukončení realizace projektu.
8. Neprodleně písemně informovat, nejpozději však do 7 dnů, odbor životního prostředí a zemědělství krajského úřadu o všech změnách týkajících se tohoto smluvního vztahu, včetně identifikace příjemce nebo podpořeného projektu.
9. V případě vykázaného vyššího procentuálního podílu dotace ve vztahu ke skutečným nákladům realizovaného projektu, než jaký byl stanoven jako závazný ukazatel (viz čl. II odst. 7 smlouvy), poskytovatel nevyplatí příjemci prostředky, o které byl dohodnutý podíl dotace překročen.
10. V případě, že skutečně vynaložené náklady budou nižší než náklady uvedené v plánovaném nákladovém rozpočtu, poskytovatel odpovídajícím způsobem pokrátí poskytnutou dotaci o její nečerpanou část.
11. Vrátit poskytnutou dotaci zpět na účet poskytovatele, z něhož byla dotace na realizaci projektu poskytnuta, v případě, že se projekt neuskuteční, nejpozději do 7 kalendářních dnů ode dne, kdy se o této skutečnosti dověděl, současně písemně informovat poskytovatele o vrácení dotace.
12. Respektovat závěry kontroly provedené v souladu se zákonem a dle čl. XI. Zásad.
13. Zadávat veřejné zakázky v souladu se zákonem č. 134/2016 Sb., o zadávání veřejných zakázek, ve znění pozdějších předpisů, jestliže se příjemce stal dotovaným zadavatelem ve smyslu ustanovení § 4 odst. 2 tohoto zákona a dodržovat v souvislosti s čerpáním dotace veškeré další obecně závazné právní předpisy.
14. Je-li příjemce právnickou osobou, je povinen zajistit, aby případné rozhodnutí o jeho likvidaci nebo přeměně podle příslušných právních předpisů bylo přijato až po předchozím souhlasu poskytovatele. Příjemce je povinen poskytovateli poskytnout veškeré informace o záměru likvidace nebo přeměny, které mohou podle názoru poskytovatele ovlivnit podmínky a účel poskytnuté dotace. Příjemce rovněž informuje poskytovatele o sloučení či rozdělení svého podniku v rámci čestného prohlášení, a dále informuje poskytovatele o sloučení či rozdělení svého podniku neprodleně po této změně.
15. Příjemce je povinen s poskytovatelem spolupracovat při plnění jeho povinností vůči Úřadu pro ochranu hospodářské soutěže a Evropské komisi.

Článek IV.

Porušení rozpočtové kázně a krácení dotace

1. Porušením rozpočtové kázně je každé neoprávněné použití nebo zadržetí peněžních prostředků poskytnutých jako dotace (§ 22 odst. 1 až 3 zákona č. 250/2000 Sb.). V případě, že se příjemce dopustí porušení rozpočtové kázně tím, že neoprávněně použije nebo zadrží poskytnutou dotaci, bude poskytovatel postupovat dle § 22 zákona č. 250/2000 Sb. a bude příjemci uložen odvod včetně penále za prodlení s odvodem ve výši stanovené platnými právními předpisy a touto smlouvou. Ke krácení dotace přistupuje poskytovatel v případě, kdy zjistí porušení smluvní povinnosti stanovené touto smlouvou před vyplacením dotace.

2. Pokud příjemce předloží závěrečnou zprávu včetně finančního vypořádání v termínu stanoveném ve smlouvě, ale finanční vypořádání nebo závěrečná zpráva nebudou obsahovat všechny náležitosti stanovené ve smlouvě, dopustí se příjemce porušení rozpočtové kázně nebo mu bude dotace krácena až v případě, že nedoplní neúplnou závěrečnou zprávu nebo finanční vypořádání ani po marném uplynutí náhradní lhůty 10 dnů ode dne doručení výzvy poskytovatele k nápravě.
3. V případě zjištění porušení smluvní povinnosti před vyplacením dotace nebo porušení rozpočtové kázně, které poskytovatel považuje za méně závažné, bude vždy uložen odvod či krácena dotace za tato porušení procentem z celkové částky poskytnuté dotace následovně:
 - a) předložení závěrečné zprávy do 15 kalendářních dnů po lhůtě stanovené smlouvou či dle odst. 6) čl. XII Zásad – výše odvodu či krácení činí 5 %.
 - b) předložení závěrečné zprávy do 30 kalendářních dnů po lhůtě stanovené smlouvou či dle odst. 6) čl. XII Zásad – výše odvodu či krácení činí 10 %.
 - c) předložení doplněné závěrečné zprávy do 15 kalendářních dnů od uplynutí náhradní lhůty uvedené ve výzvě poskytovatele dle odst. 2 tohoto článku – výše odvodu či krácení činí 3 %.
 - d) předložení doplněné závěrečné zprávy do 30 kalendářních dnů od uplynutí náhradní lhůty uvedené ve výzvě poskytovatele dle odst. 2 tohoto článku – výše odvodu či krácení činí 6 %.
 - e) nedodržení povinnosti vést dotaci v odděleném účetnictví – výše odvodu či krácení činí 10 %.
 - f) nedodržení povinnosti vést celkové uznatelné náklady projektu v odděleném účetnictví – výše odvodu či krácení činí 20%.
 - g) nedodržení povinnosti označovat originály účetních dokladů informací o tom, že projekt je spolufinancován Ústeckým krajem – výše odvodu či krácení činí 10 %.
 - h) nedodržení povinnosti uvádět na všech účetních dokladech účelový znak – výše odvodu či krácení činí 5%.
 - i) nedodržení povinnosti publicity v případě informování sdělovacích prostředků – výše odvodu či krácení činí 5 %.
 - j) nedodržení povinnosti publicity neoznačením publikací, internetových stránek či jiných nosičů, sponzorským vzkazem“ – výše odvodu či krácení činí 5 %.
4. Odvody za porušení rozpočtové kázně při použití téže dotace se sčítají, s výjimkou odvodů za porušení rozpočtové kázně porušením pravidel pro zadávání veřejných zakázek. Za porušení pravidel pro zadávání veřejných zakázek se uloží odvod ve výši nejzávažnějšího porušení těchto pravidel u stejné zakázky. Při neoprávněném použití peněžních prostředků dle § 22 odst. 2 písm. a) nebo b) zákona č. 250/2000 Sb. odpovídá odvod za porušení rozpočtové kázně výši poskytnutých prostředků, mimo případů, kdy se podle této smlouvy (odst. 3 tohoto čl.) za porušení méně závažné povinnosti uloží odvod nižší. Při porušení několika méně závažných povinností se odvody za porušení rozpočtové kázně sčítají. Odvody za porušení rozpočtové kázně lze uložit pouze do výše peněžních prostředků poskytnutých ke dni porušení rozpočtové kázně. Při podezření na porušení rozpočtové kázně může poskytovatel pozastavit poskytnutí peněžních prostředků, a to až do výše

předpokládaného odvodu. Pokud krajský úřad uloží odvod za porušení rozpočtové kázně, v rozhodnutí uvede, že z uloženého odvodu bude odvedena pouze částka ve výši rozdílu mezi uloženým odvodem a peněžními prostředky neposkytnutými z důvodu podezření na porušení rozpočtové kázně. Pokud krajský úřad odvod neuloží, poskytovatel poskytne pozastavené peněžní prostředky příjemci.

Článek V.

Výpověď a zrušení smlouvy

1. Poskytovatel je oprávněn vypovědět smlouvu v případě, že příjemce porušil smluvní povinnost stanovenou touto smlouvou. Výpověď musí mít písemnou formu a nabývá účinnosti uplynutím výpovědní lhůty, která činí 30 dní. Ve výpovědní lhůtě bude pozastaveno vyplácení dotace.
2. Smluvní strany mohou podat písemný návrh na zrušení smlouvy z důvodů uvedených v § 167 odst. 1 správního řádu. Pokud strana smlouvy, které byl návrh doručen, s ním vysloví souhlas, smlouva zaniká dnem, kdy písemný souhlas dojde smluvní straně, která návrh podala. Pokud strana smlouvy, které byl návrh doručen, s ním nevysloví souhlas, smlouva nezaniká.
3. Smlouvu lze ukončit také na základě písemné dohody smluvních stran.
4. Spory z právních poměrů při poskytnutí dotace rozhoduje podle správního řádu Ministerstvo financí ČR.

Článek VI.

Publicita

1. Příjemce je povinen v případě informování sdělovacích prostředků o projektu uvést fakt, že projekt byl podpořen Ústeckým krajem (poskytovatelem).
2. Na výstupech projektu typu publikací, internetových stránek či jiných nosičů uvede příjemce skutečnost, že projekt podpořil poskytovatel (dále „Sponzorský vzkaz“) v provedení respektující logomanuál poskytovatele. Příjemce podpisem smlouvy výslovně prohlašuje, že se s daným logomanuálem seznámil.
3. Příjemce je povinen předložit návrh způsobu použití a umístění „Sponzorského vzkazu“ ke schválení poskytovateli, případně upravit návrh podle námitek poskytovatele a předložit ho poskytovateli ke konečnému schválení. Za poskytovatele rozhoduje kontaktní osoba uvedená v označení smluvních stran.
4. Příjemce je povinen prezentovat poskytovatele v následujícím rozsahu, a to nejméně po dobu **udržitelnosti projektu**:
 - a) logo poskytovatele umístěné, v souladu s logomanuálem, na – pozvánkách, plakátech, programech, vstupenkách souvisejících s akcí (projektem),
 - b) verbální prezentace poskytovatele v médiích a na tiskových konferencích pořádaných u příležitosti akce (projektu),
 - c) viditelné a prominentní umístění loga poskytovatele v místech konání akce (realizace projektu) v počtu odpovídajícím rozsahu a významu akce (propagační komponent s logem si příjemce může po domluvě zapůjčit od poskytovatele),
 - d) umístění reklamních panelů s prezentací poskytovatele v místě konání akce (realizace projektu),

- e) umístění aktivního odkazu www.kr-ustecky.cz na internetových stránkách souvisejících s konáním akce (realizací projektu).
6. Logo Ústeckého kraje (poskytovatele) je ochrannou známkou, která požívá ochrany podle zákona č. 441/2003 Sb., o ochranných známkách a o změně zákona č. 6/2002 Sb. o soudech, soudcích, přísedících a státní správě soudů a o změně některých dalších zákonů (zákon o soudech a soudcích), ve znění pozdějších předpisů, (zákon o ochranných známkách), ve znění pozdějších předpisů.

Článek VII.

Ostatní ujednání

1.

Varianta 1 - Tato smlouva bude zveřejněna dle §10d odst. 1 zákona č. 250/2000 Sb. na úřední desce poskytovatele způsobem umožňujícím dálkový přístup do 30 dnů ode dne uzavření smlouvy, což se týká i případných dodatků ke smlouvě, a to po dobu nejméně 3 let ode dne zveřejnění. Smlouva nabývá platnosti a účinnosti dnem jejího uzavření. (Pozn.: U smluv nad 50 000,- Kč či přesahujících tuto částku uzavřeným dodatkem, která je zveřejňována pouze na **úřední desce**)

Varianta 2 - Tato smlouva bude v úplném znění uveřejněna prostřednictvím registru smluv postupem dle zákona č. 340/2015 Sb., o zvláštních podmínkách účinnosti některých smluv, uveřejňování těchto smluv a o registru smluv (zákon o registru smluv), ve znění pozdějších předpisů. Příjemce prohlašuje, že souhlasí s uveřejněním svých osobních údajů obsažených v této smlouvě, které by jinak podléhaly znečitelnění, v registru smluv, popř. disponuje souhlasem třetích osob uvedených na své straně s uveřejněním jejich osobních údajů v registru smluv, které by jinak podléhaly znečitelnění. Smluvní strany se dohodly na tom, že uveřejnění v registru smluv provede poskytovatel, který zároveň zajistí, aby informace o uveřejnění této smlouvy byla zaslána příjemci do datové schránky ID...../na e-mail:@..... Smlouva nabývá platnosti dnem jejího uzavření a účinnosti dnem uveřejnění v registru smluv. (Pozn.: Použije se pouze v případě, že smlouva je uveřejňována v **registru smluv**)

Varianta 3 - Tato smlouva nabývá platnosti a účinnosti dnem jejího uzavření. (Pozn.: U smluv do 50 000,- Kč)

2. Tuto smlouvu lze měnit či doplňovat pouze po dohodě smluvních stran formou písemných a číslovaných dodatků.
3. Pokud v této smlouvě není stanoveno jinak, použijí se přiměřeně na právní vztahy z ní vyplývající příslušná ustanovení zákona č. 250/2000 Sb., správního řádu, případně příslušná ustanovení občanského zákoníku s výjimkou uvedenou v § 170 správního řádu.
4. Tato smlouva je vyhotovena ve 4 vyhotoveních s platností originálu, přičemž každá ze smluvních stran obdrží 2 vyhotovení.
5. O poskytnutí dotace a uzavření této smlouvy bylo rozhodnuto **Radou/Zastupitelstvem Ústeckého kraje usnesením č....ze dne....**

V Ústí nad Labem dne V dne

.....

Poskytovatel
Ústecký kraj
Jitka Sachetová

Příjemce
xxx

členka Rady Ústeckého kraje pro oblast
kultury a památkové péče, zemědělství,
životního prostředí a venkova, na základě
pověření dle usnesení Rady Ústeckého
kraje č. 067/18R/2017 ze dne 28. 6. 2017

Přílohy:

Příloha č. 1 – Plánovaný nákladový rozpočet včetně harmonogramu příjmů a plateb

	Datum	Jméno a příjmení	Funkce a odbor	Podpis
Zpracovatel		Ing. Dagmar Hyblerová	referent životního prostředí a zemědělství	
Vedoucí odboru		Ing. Monika Zeman, MBA	zástupkyně ředitele KÚ pro přenesenou působnost, vedoucí odboru životního prostředí a zemědělství	
Číslo příslibu / správce rozpočtu		Zdenka Novotná	referent ekonomického odboru	19/RP202098
Právně posouzeno		Dle vzoru		
Předchozí souhlas dle kompetence		není požadován		
Zveřejněno v registru smluv				
ID záznam uveřejnění smlouvy				
Odkaz na usnesení orgánu kraje		usnesení č.: 033/74R/2019 ze dne 7. 8. 2019		



Krajský úřad

Číslo smlouvy u poskytovatele:

JID smlouvy:

Číslo smlouvy u příjemce:

SMLOUVA O POSKYTNUTÍ INVESTIČNÍ DOTACE

uzavřená v souladu s ust. §10a zákona č. 250/2000 Sb., o rozpočtových pravidlech územních rozpočtů, ve znění pozdějších předpisů (dále jen „zákon č. 250/2000 Sb.“)

Smluvní strany

Poskytovatel

Ústecký kraj

Sídlo:

Velká Hradební 3118/48, 400 02 Ústí nad Labem

Zastoupený:

Jitkou Sachetovou, členkou Rady Ústeckého kraje pro oblast kultury a památkové péče, zemědělství, životního prostředí a venkova

Kontaktní osoba:

, referent odboru životního prostředí a zemědělství

E-mail/telefon:

petrakova.d@kr-ustecky.cz, 475 657 426

IČ:

70892156

DIČ:

CZ70892156

Bank. spojení:

Česká spořitelna, a.s.

číslo účtu: 1630952/0800

(dále jen „poskytovatel“)

a

Příjemce

Sídlo/bydliště:

Zastoupený:

Kontaktní osoba:

E-mail/telefon:

IČ:

DIČ:

Bank. spojení:

Číslo účtu:

zapsaný v registru ekonomických subjektů

(výpis z registru ekonomických subjektů tvoří přílohu č. 1 k této smlouvě)

(dále jen „příjemce“)

uzavírají níže uvedeného dne, měsíce a roku tuto

SMLOUVU O POSKYTNUTÍ INVESTIČNÍ DOTACE

(dále jen „smlouva“)

Preambule

Pro účely poskytování dotací byly usnesením **Zastupitelstva Ústeckého kraje č. 013/13Z/2018 ze dne 25. 6. 2018** schváleny Zásady pro poskytování dotací a návratných finančních výpomocí Ústeckým krajem (dále jen „Zásady“). Smlouva se uzavírá v souladu s těmito Zásadami, které jsou pro příjemce závazné ve věcech touto smlouvou neupravených.

Článek I.

Předmět smlouvy, účel a výše dotace

1. **Poskytovatel** v souladu s usnesením Rady Ústeckého kraje č. ... ze dne ... poskytuje příjemci z Programu podpory rozvoje zemědělství a venkovských oblastí Ústeckého kraje na období let 2014 až 2020 investiční dotaci ve výši **... Kč** (slovy: **... korun českých**), která bude převedena bezhotovostně na účet příjemce uvedený v záhlaví této smlouvy, pod UZ (účelovým znakem) 00099, **za podmínky, že ji příjemce stanoveným způsobem použije nejpozději do ...**.
2. Dotace z Programu podpory rozvoje zemědělství a venkovských oblastí Ústeckého kraje na období let 2014 až 2020 je poskytnuta na základě žádosti o poskytnutí dotace **ze dne ...**.
3. Dotace je poskytnuta na realizaci projektu „...“ (dále jen „projekt“).
4. Dotace je poskytována v souladu s nařízením komise (EU) č. 702/2014 ze dne 25. června 2014, kterým se v souladu s články 107 a 108 Smlouvy o fungování Evropské unie prohlašují určité kategorie podpory v odvětvích zemědělství a lesnictví a ve venkovských oblastech za slučitelné s vnitřním trhem (Úř. Věst. L193, 1. 7. 2014, s. 1).
5. Dotace není slučitelná s dotací poskytnutou z rozpočtu jiných územních samosprávných celků, státního rozpočtu nebo fondů EU.

Článek II.

Podmínky použití dotace, doba, v níž má být dosaženo účelu, způsob poskytnutí dotace

1. Dotace je příjemci poskytnuta ve výši dle čl. I. odst. 1 smlouvy za účelem realizace předloženého projektu „...“ (dále jen „projekt“), dle poskytovatelem odsouhlaseného rozpočtu všech plánovaných příjmů a výdajů (dále jen „plánovaný nákladový rozpočet“), a to v rozsahu v něm uvedeného procentuálního podílu dotace na úhradě plánovaných uznatelných nákladů za dodržení druhového členění plánovaného nákladového rozpočtu. Plánovaný nákladový rozpočet včetně harmonogramu příjmů a plateb předložených příjemcem v projektu je nedílnou součástí této smlouvy jako její příloha č. 2.
2. V plánovaném nákladovém rozpočtu, který je přílohou této smlouvy, se za neuznatelný náklad označují následující náklady:....

Změny v rámci druhového členění rozpočtu je možné provádět pouze za podmínek stanovených čl. VIII. odst. 6 Zásad za předpokladu předchozího písemného souhlasu

příslušného odboru krajského úřadu. V těchto případech nebude uzavírán dodatek ke smlouvě.

3. Termínem ukončení realizace projektu je Pro příjemce je tento termín stanoven jako závazný ukazatel.
4. Dotace je poskytnuta účelově (viz čl. II. odst. 1. smlouvy) a lze ji použít pouze na úhradu uznatelných nákladů přímo souvisejících s realizací projektu a vzniklých v době **od ... do ...** (účinnost uznatelných nákladů, vč. uhrazených faktur).
5. Dotace bude poskytnuta bankovním převodem na účet příjemce uvedený v záhlaví této smlouvy jednorázově ve lhůtě do 30 dnů po předložení závěrečné zprávy a kontrole finančního vypořádání poskytovatelem.
6. Jako závazný ukazatel byl stanoven podíl dotace na celkových plánovaných uznatelných nákladech projektu v maximální výši Závazný ukazatel musí být dodržen ve vztahu k celkovým uznatelným nákladům projektu za dodržení druhového členění plánovaného položkového rozpočtu projektu.

Článek III.

Práva a povinnosti příjemce

Příjemce prohlašuje, že dotaci přijímá a v této souvislosti se zavazuje:

1. Použít dotaci za účelem realizace předloženého projektu, pro který byla dotace poskytnuta, a v souladu s podmínkami sjednanými v této smlouvě.
2. Dotaci nepřevést na jiný subjekt.
3. Dotaci nepoužít na úhradu DPH, je-li příjemce plátcem DPH s nárokem na uplatnění odpočtu této daně.
4. Odpovídat za hospodárné použití přidělených prostředků v souladu se schváleným plánovaným nákladovým rozpočtem projektu, který je přílohou této smlouvy, a jejich řádné a oddělené sledování v účetnictví, pod daným účelovým znakem (UZ), vedeném v souladu se zákonem č. 563/1991 Sb., o účetnictví, ve znění pozdějších předpisů, a to jak z hlediska nákladů projektu hrazených z dotace, tak z hlediska celkových uznatelných nákladů projektu.
5. Uvádět na všech účetních dokladech účelový znak kraje. Označovat originály účetních dokladů informací o tom, že projekt je spolufinancován Ústeckým krajem.
6. Předat poskytovateli písemnou závěrečnou zprávu o použití poskytnuté dotace, a to do 30 dnů od ukončení realizace projektu. Spolu se závěrečnou zprávu je příjemce povinen předložit finanční vypořádání dotace. Ze závažných důvodů může být termín předložení závěrečné zprávy na žádost příjemce, postupem dle Zásad, prodloužen. Pokud byl projekt realizován před uzavřením této smlouvy, je příjemce povinen předložit poskytovateli finanční vypořádání poskytnuté dotace do 30 dnů od uzavření této smlouvy.
 - I. Závěrečná zpráva musí obsahovat:
 - označení příjemce,
 - číslo smlouvy poskytovatele uvedené na 1. straně smlouvy,
 - popis realizace projektu včetně dodržování jeho harmonogramu,
 - kvalitativní a kvantitativní výstupy projektu,

- přínos projektu pro cílové skupiny,
- celkové zhodnocení projektu,
- finanční vypořádání dotace, včetně účelového znaku.

II. Finanční vypořádání dotace (přehled o čerpání a použití poskytnuté dotace) musí obsahovat:

- přehled všech nákladů a výnosů projektu,
 - přehled nákladů projektu hrazených z dotace v členění dle účelového určení,
 - přehled o vrácení nepoužitých prostředků do rozpočtu poskytovatele,
 - výpis z odděleného účetnictví (případně účetnictví vedeného pod účelovým znakem), jestliže je příjemce povinen účetnictví vést, jak z hlediska nákladů projektu hrazených z dotace, tak z hlediska celkových uznatelných nákladů projektu,
7. Umožnit pověřeným pracovníkům poskytovatele provádět kontrolu čerpání a využití prostředků dotace v návaznosti na rozpočet projektu a v této souvislosti jim umožnit nahlížet do účetní evidence. Umožnit provádět kontrolu jak v průběhu, tak i po ukončení realizace projektu.
 8. Neprodleně písemně informovat, nejpozději však do 7 dnů, odbor Životního prostředí a zemědělství krajského úřadu o všech změnách týkajících se tohoto smluvního vztahu, včetně identifikace příjemce nebo podpořeného projektu.
 9. V případě vykázaného vyššího procentuálního podílu dotace ve vztahu ke skutečným nákladům realizovaného projektu, než jaký byl stanoven jako závazný ukazatel (viz čl. II odst. 7 smlouvy), poskytovatel nevyplatí příjemci prostředky, o které byl dohodnutý podíl dotace překročen.
 10. V případě, že skutečně vynaložené náklady budou nižší než náklady uvedené v plánovaném nákladovém rozpočtu, poskytovatel odpovídajícím způsobem pokrátí poskytnutou dotaci o její nečerpanou část.
 11. Vrátit poskytnutou dotaci zpět na účet poskytovatele, z něhož byla dotace na realizaci projektu poskytnuta, v případě, že se projekt neuskuteční, nejpozději do 7 kalendářních dnů ode dne, kdy se o této skutečnosti dověděl, současně písemně informovat poskytovatele o vrácení dotace.
 12. Respektovat závěry kontroly provedené v souladu se zákonem a dle čl. XI. Zásad.
 13. Zadávat veřejné zakázky v souladu se zákonem č. 134/2016 Sb., o zadávání veřejných zakázek, ve znění pozdějších předpisů, jestliže se příjemce stal dotovaným zadavatelem ve smyslu ustanovení § 4 odst. 2 tohoto zákona a dodržovat v souvislosti s čerpáním dotace veškeré další obecně závazné právní předpisy.
 14. Je-li příjemce právnickou osobou, je povinen zajistit, aby případné rozhodnutí o jeho likvidaci nebo přeměně podle příslušných právních předpisů bylo přijato až po předchozím souhlasu poskytovatele. Příjemce je povinen poskytovateli poskytnout veškeré informace o záměru likvidace nebo přeměny, které mohou podle názoru poskytovatele ovlivnit podmínky a účel poskytnuté dotace. Příjemce rovněž informuje poskytovatele o sloučení či rozdělení svého podniku v rámci čestného prohlášení, a dále informuje poskytovatele o sloučení či rozdělení svého podniku neprodleně po této změně.

15. Příjemce je povinen s poskytovatelem spolupracovat při plnění jeho povinnosti vůči Úřadu pro ochranu hospodářské soutěže a Evropské komisi.

Článek IV.

Porušení rozpočtové kázně a krácení dotace

1. Porušením rozpočtové kázně je každé neoprávněné použití nebo zadržení peněžních prostředků poskytnutých jako dotace (§ 22 odst. 1 až 3 zákona č. 250/2000 Sb.). V případě, že se příjemce dopustí porušení rozpočtové kázně tím, že neoprávněně použije nebo zadrží poskytnutou dotaci, bude poskytovatel postupovat dle § 22 zákona č. 250/2000 Sb. a bude příjemci uložen odvod včetně penále za prodlení s odvodem ve výši stanovené platnými právními předpisy a touto smlouvou. Ke krácení dotace přistupuje poskytovatel v případě, kdy zjistí porušení smluvní povinnosti stanovené touto smlouvou před vyplacením dotace.
2. Pokud příjemce předloží závěrečnou zprávu včetně finančního vypořádání v termínu stanoveném ve smlouvě, ale finanční vypořádání nebo závěrečná zpráva nebudou obsahovat všechny náležitosti stanovené ve smlouvě, bude mu dotace krácena až v případě, že nedoplní neúplnou závěrečnou zprávu nebo finanční vypořádání ani po marném uplynutí náhradní lhůty 10 dnů ode dne doručení výzvy poskytovatele k nápravě.
3. V případě zjištění porušení smluvní povinnosti před vyplacením dotace nebo porušení rozpočtové kázně, které poskytovatel považuje za méně závažné, bude vždy uložen odvod či krácena dotace za tato porušení procentem z celkové částky poskytnuté dotace následovně:
 - a) předložení závěrečné zprávy do 15 kalendářních dnů po lhůtě stanovené smlouvou či dle odst. 6) čl. XII Zásad – krácení činí 5 %.
 - b) předložení závěrečné zprávy do 30 kalendářních dnů po lhůtě stanovené smlouvou či dle odst. 6) čl. XII Zásad – krácení činí 10 %.
 - c) předložení doplněné závěrečné zprávy do 15 kalendářních dnů od uplynutí náhradní lhůty uvedené ve výzvě poskytovatele dle odst. 2 tohoto článku – výše krácení činí 3 %.
 - d) předložení doplněné závěrečné zprávy do 30 kalendářních dnů od uplynutí náhradní lhůty uvedené ve výzvě poskytovatele dle odst. 2 tohoto článku – výše krácení činí 6 %.
 - e) nedodržení povinnosti vést dotaci v odděleném účetnictví – výše odvodu či krácení činí 10 %.
 - f) nedodržení povinnosti vést celkové uznatelné náklady projektu v odděleném účetnictví – výše odvodu či krácení činí 20%.
 - g) nedodržení povinnosti označovat originály účetních dokladů informací o tom, že projekt je spolufinancován Ústeckým krajem – výše odvodu či krácení činí 10 %.
 - h) nedodržení povinnosti uvádět na všech účetních dokladech účelový znak – výše odvodu či krácení činí 5%.
 - i) nedodržení povinnosti publicity v případě informování sdělovacích prostředků – výše odvodu či krácení činí 5 %.

- j) nedodržení povinnosti publicity neoznačením publikací, internetových stránek či jiných nosičů „sponzorským vzkazem“ – výše odvodu či krácení činí 5 %.
4. Odvody za porušení rozpočtové kázně při použití téže dotace se sčítají, s výjimkou odvodů za porušení rozpočtové kázně porušením pravidel pro zadávání veřejných zakázek. Za porušení pravidel pro zadávání veřejných zakázek se uloží odvod ve výši nejzávažnějšího porušení těchto pravidel u stejné zakázky. Při neoprávněném použití peněžních prostředků dle § 22 odst. 2 písm. a) nebo b) zákona č. 250/2000 Sb. odpovídá odvod za porušení rozpočtové kázně výši poskytnutých prostředků, mimo případů, kdy se podle této smlouvy (odst. 3 tohoto čl.) za porušení méně závažné povinnosti uloží odvod nižší. Při porušení několika méně závažných povinností se odvody za porušení rozpočtové kázně sčítají. Odvody za porušení rozpočtové kázně lze uložit pouze do výše peněžních prostředků poskytnutých ke dni porušení rozpočtové kázně. Při podezření na porušení rozpočtové kázně může poskytovatel pozastavit poskytnutí peněžních prostředků, a to až do výše předpokládaného odvodu. Pokud krajský úřad uloží odvod za porušení rozpočtové kázně, v rozhodnutí uvede, že z uloženého odvodu bude odvedena pouze částka ve výši rozdílu mezi uloženým odvodem a peněžními prostředky neposkytnutými z důvodu podezření na porušení rozpočtové kázně. Pokud krajský úřad odvod neuloží, poskytovatel poskytne pozastavené peněžní prostředky příjemci.

Článek V.

Výpověď a zrušení smlouvy

1. Poskytovatel je oprávněn vypovědět smlouvu v případě, že příjemce porušil smluvní povinnost stanovenou touto smlouvou. Výpověď musí mít písemnou formu a nabývá účinnosti uplynutím výpovědní lhůty, která činí 30 dní. Ve výpovědní lhůtě bude pozastaveno vyplácení dotace.
2. Smluvní strany mohou podat písemný návrh na zrušení smlouvy z důvodů uvedených v § 167 odst. 1 správního řádu. Pokud strana smlouvy, které byl návrh doručen, s ním vysloví souhlas, smlouva zaniká dnem, kdy písemný souhlas dojde smluvní straně, která návrh podala. Pokud strana smlouvy, které byl návrh doručen, s ním nevysloví souhlas, smlouva nezaniká.
3. Smlouvu lze ukončit také na základě písemné dohody smluvních stran.
4. Spory z právních poměrů při poskytnutí dotace rozhoduje podle správního řádu Ministerstvo financí ČR.

Článek VI.

Publicita

1. Příjemce je povinen v případě informování sdělovacích prostředků o projektu uvést fakt, že projekt byl podpořen Ústeckým krajem (poskytovatelem).
2. Na výstupech projektu typu publikací, internetových stránek či jiných nosičů uvede příjemce skutečnost, že projekt podpořil poskytovatel (dále „Sponzorský vzkaz“) v provedení respektující logomanuál poskytovatele. Příjemce podpisem smlouvy výslovně prohlašuje, že se s daným logomanuálem seznámil.
3. V případě, že účelem poskytnutí dotace je podpora investiční akce (projektu), bude na ní nebo v její bezprostřední blízkosti umístěna tabulka se „Sponzorským vzkazem“ v provedení respektující logomanuál poskytovatele.

4. Příjemce je povinen předložit návrh způsobu použití a umístění „Sponzorského vzkazu“ ke schválení poskytovateli, případně upravit návrh podle námitek poskytovatele a předložit ho poskytovateli ke konečnému schválení. Za poskytovatele rozhoduje kontaktní osoba uvedená v označení smluvních stran.
5. Příjemce je povinen prezentovat poskytovatele v následujícím rozsahu, a to nejméně po dobu **udržitelnosti projektu**:
 - a) logo poskytovatele umístěné, v souladu s logomanuálem, na – pozvánkách, plakátech, programech, vstupenkách souvisejících s akcí (projektem),
 - b) verbální prezentace poskytovatele v médiích a na tiskových konferencích pořádaných u příležitosti akce (projektu),
 - c) viditelné a prominentní umístění loga poskytovatele v místech konání akce (realizace projektu) v počtu odpovídajícím rozsahu a významu akce (propagační komponent s logem si příjemce může po domluvě zapůjčit od poskytovatele),
 - d) umístění reklamních panelů s prezentací poskytovatele v místě konání akce (realizace projektu),
 - e) umístění aktivního odkazu www.kr-ustecky.cz na internetových stránkách souvisejících s konáním akce (realizací projektu).
6. Logo Ústeckého kraje (poskytovatele) je ochrannou známkou, která požívá ochrany podle zákona č. 441/2003 Sb., o ochranných známkách a o změně zákona č. 6/2002 Sb. o soudech, soudcích, přísedících a státní správě soudů a o změně některých dalších zákonů (zákon o soudech a soudcích), ve znění pozdějších předpisů, (zákon o ochranných známkách), ve znění pozdějších předpisů.

Článek VII.

Ostatní ujednání

1.

Varianta 1 - Tato smlouva bude zveřejněna dle §10d odst. 1 zákona č. 250/2000 Sb. na úřední desce poskytovatele způsobem umožňujícím dálkový přístup do 30 dnů ode dne uzavření smlouvy, což se týká i případných dodatků ke smlouvě, a to po dobu nejméně 3 let ode dne zveřejnění. Smlouva nabývá platnosti a účinnosti dnem jejího uzavření. (Pozn.: U smluv nad 50 000,- Kč či přesahujících tuto částku uzavřeným dodatkem, která je zveřejňována pouze na úřední desce)

Varianta 2 - Tato smlouva bude v úplném znění uveřejněna prostřednictvím registru smluv postupem dle zákona č. 340/2015 Sb., o zvláštních podmínkách účinnosti některých smluv, uveřejňování těchto smluv a o registru smluv (zákon o registru smluv), ve znění pozdějších předpisů. Příjemce prohlašuje, že souhlasí s uveřejněním svých osobních údajů obsažených v této smlouvě, které by jinak podléhaly znečitelnění, v registru smluv, popř. disponuje souhlasem třetích osob uvedených na své straně s uveřejněním jejich osobních údajů v registru smluv, které by jinak podléhaly znečitelnění. Smluvní strany se dohodly na tom, že uveřejnění v registru smluv provede poskytovatel, který zároveň zajistí, aby informace o uveřejnění této smlouvy byla zaslána příjemci do datové schránky ID...../na e-mail:@..... Smlouva nabývá platnosti dnem jejího uzavření a účinnosti dnem uveřejnění v registru smluv. (Pozn.: Použije se pouze v případě, že smlouva je uveřejňována v registru smluv)

Varianta 3 - Tato smlouva nabývá platnosti a účinnosti dnem jejího uzavření. (Pozn.: U smluv do 50 000,- Kč)

2. Tuto smlouvu lze měnit či doplňovat pouze po dohodě smluvních stran formou písemných a číslovaných dodatků.

3. Pokud v této smlouvě není stanoveno jinak, použijí se přiměřeně na právní vztahy z ní vyplývající příslušná ustanovení zákona č. 250/2000 Sb., správního řádu, případně příslušná ustanovení občanského zákoníku s výjimkou uvedenou v § 170 správního řádu.
4. Tato smlouva je vyhotovena ve 4 vyhotoveních s platností originálu, přičemž každá ze smluvních stran obdrží 2 vyhotovení.
5. O poskytnutí dotace a uzavření této smlouvy bylo rozhodnuto Radou/Zastupitelstvem Ústeckého kraje usnesením č. ... ze dne

V Ústí nad Labem dne V dne

.....

.....

Poskytovatel

Ústecký kraj

Jitka Sachetová

členka Rady Ústeckého kraje pro oblast kultury a památkové péče, zemědělství, životního prostředí a venkova, na základě pověření dle usnesení Rady Ústeckého kraje č. 067/18R/2017 ze dne 28. 6. 2017

Příjemce

xxx

Přílohy:

Příloha č. 1 - Výpis z registru ekonomických subjektů

Příloha č. 2 – Žádost včetně plánovaného nákladového rozpočtu a harmonogramu příjmů a plateb

	Datum	Jméno a příjmení	Funkce a odbor	Podpis
Zpracovatel		Ing. Dominika Petráková	referent životního prostředí a zemědělství	
Vedoucí odboru		Ing. Monika Zeman, MBA	zástupce ředitele KÚ pro přenesenou působnost, vedoucí odboru životního prostředí a zemědělství	
Číslo přísluší / správce rozpočtu		Zdenka Novotná	referent ekonomického odboru	19/RP202046
Právně posouzeno		Dle vzoru		
Předchozí souhlas dle kompetence		není požadován		
Zveřejněno v registru smluv				
ID záznam uveřejnění smlouvy				
Odkaz na usnesení orgánu kraje		usnesení č.: 050/71R/2019 ze dne 19. 6. 2019.		



Ústecký kraj

Krajský úřad

Číslo smlouvy u poskytovatele: 18/SML0304/SoPD/ZPZ/01

JID dodatku:

Číslo smlouvy u příjemce

DODATEK č. 1 KE SMLouvĚ O POSKYTNUTÍ INVESTIČNÍ DOTACE

uzavřené v souladu s ust. § 10a zákona č. 250/2000 Sb., o rozpočtových pravidlech územních rozpočtů, ve znění pozdějších předpisů (dále jen „zákon č. 250/2000 Sb.“)

Smluvní strany

Poskytovatel

Ústecký kraj

Sídlo: Velká Hradební 3118/48, 400 02 Ústí nad Labem

Zastoupený: Jitkou Sachetovou, členkou Rady Ústeckého kraje pro oblast kultury a památkové péče, zemědělství, životního prostředí a venkova

Kontaktní osoba: Bc. Michaela Sattlerová, referent odboru životního prostředí a zemědělství

E-mail/telefon: sattlerova.m@kr-ustecky.cz / 475 657 268

IČ: 70892156

DIČ: CZ70892156

Bank. spojení: Česká spořitelna, a.s.

číslo účtu: 40184-883028399/0800

(dále jen „poskytovatel“)

a

Příjemce

Obec Lkáň

Sídlo/bydliště: Lkáň 83, 411 15 Třebívlice

Zastoupený: Pavlem Forišem, starostou obce

Kontaktní osoba: Ing. Jan Bitter

E-mail/telefon: obeclkan@tiscali.cz, 607 248 162

IČ (RČ): 00832161

DIČ:

Bank. spojení: Komerční banka, a.s., pobočka Lovosice

číslo účtu: 44225-471/0100

(dále jen „příjemce“)

Článek I.

1. Smluvní strany se dohodly na změně Článku I. odst. 1., čl. II odst. 3. a příloha č. 1 Smlouvy o poskytnutí investiční dotace č. 18/SML0304/SoPD/ZPZ uzavřené na základě usnesení Zastupitelstva Ústeckého kraje ze dne 11. 12. 2017 č. 073/9Z/2017, kterým bylo rozhodnuto o poskytnutí dotace obci Lkáň z Fondu vodního hospodářství Ústeckého

kraje na realizaci projektu „Splašková kanalizace a ČOV Lkáň“ (dále jen „Smlouva“) takto:

Stávající čl. I. odst. 1. Smlouvy nově zní:

1. Poskytovatel na základě této smlouvy poskytuje příjemci v souladu s usnesením Zastupitelstva Ústeckého kraje č. 073/9Z/2017 ze dne 11. 12. 2017 investiční dotaci ve výši 4 771 130,00 Kč (slovy: čtyřmilióny sedm set sedmdesát jedentřicet tisíc čtyřicet korun českých), která bude převedena bezhotovostně na účet příjemce, za podmínky že ji příjemce stanoveným způsobem použije nejpozději do data uvedeného v čl. II odst. 3.

Stávající čl. II. odst. 3 Smlouvy nově zní:

3. Termínem ukončení realizace projektu je den splnění závazného technického ukazatele dle čl. II odst. 8., nejpozději 31. 12. 2022.

Stávající příloha č. 1 smlouvy se nahrazuje přílohou č. 1 tohoto dodatku – Položkový rozpočet projektu.

2. Ostatní smluvní ujednání zůstávají beze změn.

Článek II.

1. Tento dodatek nabývá platnosti i účinnosti dnem jeho uzavření.
2. Tento dodatek je vyhotoven ve čtyřech vyhotoveních s platností originálu, přičemž každá ze smluvních stran obdrží dvě vyhotovení.

Poskytovatel potvrzuje, že o uzavření tohoto dodatku bylo rozhodnuto usnesením Zastupitelstva Ústeckého kraje č. xxx/xxZ/2020 ze dne xx. xx. 2020.

V Ústí nad Labem dne

V dne

.....

.....

Poskytovatel
Ústecký kraj
Jitka Sachetová

Příjemce
Obec Lkáň
Pavel Foriš, starosta obce Lkáň

členka Rady Ústeckého kraje pro oblast kultury a památkové péče, zemědělství, životního prostředí a venkova, na základě pověření dle usnesení Rady Ústeckého kraje č. 067/18R/2017 ze dne 28. 6. 2017

Příloha č. 1 – Položkový rozpočet projektu

	Datum	Jméno a příjmení	Funkce a odbor	Podpis
Zpracovatel		Bc. Michaela Sattlerová	referent životního prostředí a zemědělství	
Vedoucí odboru		Ing. Monika Zeman, MBA	zástupce ředitele KÚ pro přenesenou působnost, vedoucí odboru životního prostředí a zemědělství	
Číslo příslibu / správce rozpočtu		Zdenka Novotná	referent ekonomického odboru	
Předchozí souhlas dle kompetence		není požadován		
Zveřejněno v registru smluv				
ID záznam uveřejnění smlouvy				
Odkaz na usnesení orgánu kraje		usnesení č.: xxx/xxZ/20x20 ze dne xx. xx. 2020		

POLOŽKOVÝ ROZPOČET PROJEKTU dotace poskytnuté z Fondu vodního hospodářství Ústeckého kraje	
Žadatel:	Obec Lkáň
Název projektu:	Splašková kanalizace a ČOV Lkáň - Dodatek č. 1 (VERZE DLE DOPOSUD PLATNÉ SMLOUVY 18/SML0304/SoPD/ZPZ)
Použitý ceník pro tvorbu rozpočtu:	ÚRS Praha, a.s.

Položky rozpočtu	Hrazeno z dotace Kč (%)	Hrazeno z jiných zdrojů Kč (%)
Materiál, stavební práce, jiné výdaje <i>(položkově)</i>		
Trubní rozvody (k, stoky, výtlaky a přípojky)	2,935.485,-	18,279.566,-
ČOV, ČS I a ČS II	660.992,-	4,116.067,-
Technologický objekt ČOV	46.118,-	287.180,-
Obratiště a oplocení ČOV	54.121,-	337.016,-
Bourání a zpětná úprava zpevněných ploch	906.868,-	5,647.157,-
Kabelové vedení NN	52.034,-	324.020,-
Vedlejší a ostatní náklady	115.512,-	719.305,-
Projektová realizace investiční (TDI,AD,BOZP,PD)	0,-	1,018.038,-
Celkem za rozpočet projektu:	4,771.130,-	30,728.349,-

Financování projektu		Kč	% z celkových nákladů
Vlastní zdroje:		4,520.701,-	12,73
Ostatní zdroje:	Ústecký kraj (dotace FVHÚK)	4,771.130,-	13,44
	Ministerstvo zemědělství	x	x
	Státní fond životního prostředí (dotace)	17,645.741,-	49,71
	Jiné zdroje (uveďte jaké):	x	x
	SVS a.s. (finanční příspěvek)	8,561.907,-	24,12
Požadovaná dotace:		4,771.130,-	13,44
Projekt celkem:		35.499.479,-	100,00
Ve Lkáni dne 30. 11. 2019		 Podpis zástupce žadatele	
* nehodící se nevyplňujte			





Krajský úřad

Číslo smlouvy u poskytovatele: 16/SML4450/SoPD/ZPZ/03

JID dodatku:

Číslo smlouvy u příjemce:

DODATEK Č. 3 KE SMLouvĚ O POSKYTNUTÍ INVESTIČNÍ DOTACE

uzavřená v souladu s ust. § 10a zákona č. 250/2000 Sb., o rozpočtových pravidlech územních rozpočtů, ve znění pozdějších předpisů (dále jen „zákon č. 250/2000 Sb.“)

Smluvní strany

Poskytovatel:

Ústecký kraj

Sídlo: Velká Hradební 3118/48, 400 02 Ústí nad Labem

Zastoupený: Jitkou Sachetovou, členkou Rady Ústeckého kraje pro oblast kultury a památkové péče, zemědělství, životního prostředí a venkova

Kontaktní osoba: Bc. Michaela Sattlerová, referent odboru životního prostředí a zemědělství Krajského úřadu Ústeckého kraje

E-mail/telefon: sattlerova.m@kr-ustecky.cz/ 475 657 268

IČ: 70892156

DIČ: CZ70892156

Bank. spojení: Česká spořitelna, a.s.
číslo účtu: 40184-0883028399/0800

(dále jen „poskytovatel“)

a

Příjemce

Obec Žalany

Sídlo/bydliště: Pražská 93, 417 63 Žalany

Zastoupený: Jindřichem Moukou, starostou obce Žalany

Kontaktní osoba: Jindřich Mouka, starosta obce

E-mail/telefon: starosta.zalany@volny.cz, 417 872 131

IČ: 00266655

DIČ: CZ00266655

Bank. spojení: Československá obchodní banka, a.s., pobočka Ústí nad Labem
číslo účtu: 270389650/0300

(dále jen „příjemce“)

Článek I.

1. Smluvní strany se dohodly na změně Článku I. odst. 1. a Článku II. odst. 3. a 4. Smlouvy o poskytnutí investiční dotace č. 16/SML4450/SoPD/ZPZ uzavřené na základě usnesení Zastupitelstva Ústeckého kraje ze dne 5. 9. 2016 č. 110/31Z/2016, ve znění Dodatku č. 1, o jehož uzavření bylo rozhodnuto usnesením č. 059/6Z/2017 ze dne 26. 6. 2017 a Dodatku č. 2, o jehož uzavření bylo rozhodnuto usnesením č. 021/18Z/2019 ze dne 4. 3. 2019,

kterými bylo rozhodnuto o poskytnutí dotace obci Žalany z Fondu vodního hospodářství Ústeckého kraje na realizaci projektu „Dostavba kanalizace Žalany“ (dále jen „Smlouva“) takto:

Stávající Čl. I. odst. 1. Smlouvy nově zní:

1. Poskytovatel v souladu s usnesením Zastupitelstva Ústeckého kraje č. 110/31Z/2016 ze dne 5. 9. 2016 poskytuje příjemci ze svého rozpočtu investiční dotaci ve výši 5 391 100,00 Kč (slovy: pětmilionůtřístadevadesátjedentisícstokorun českých), která bude převedena bezhotovostně na účet příjemce, za podmínky že ji příjemce stanoveným způsobem použije nejpozději do 31. 12. 2020.

Stávající Čl. II. odst. 3 a 4 Smlouvy nově znějí:

3. Termínem ukončení realizace projektu je den splnění závazného technického ukazatele dle čl. II odst. 7., nejpozději 31. 12. 2020. Pro příjemce je tento termín stanoven jako závazný ukazatel.
4. Dotace je poskytnuta účelově (viz čl. II. odst. 1.) a lze ji použít pouze na úhradu uznatelných nákladů přímo souvisejících s realizací projektu a vzniklých v době od 11. 7. 2016 do 31. 12. 2020 (účinnost uznatelných nákladů).

2. Ostatní smluvní ujednání zůstávají beze změn.

Článek II.

1. Tento dodatek nabývá platnosti i účinnosti dnem jeho uzavření.
2. Tento dodatek je vyhotoven ve čtyřech vyhotoveních s platností originálu, přičemž každá ze smluvních stran obdrží dvě vyhotovení.
3. Poskytovatel potvrzuje, že o uzavření tohoto dodatku bylo rozhodnuto usnesením Zastupitelstva Ústeckého kraje č. xxx/xxZ/2020 ze dne xx. xx. 2020.

V Ústí nad Labem dne

V dne

.....
Poskytovatel
Ústecký kraj
Jitka Sachetová

členka Rady Ústeckého kraje pro oblast kultury a památkové péče, zemědělství, životního prostředí a venkova, na základě pověření dle usnesení Rady Ústeckého kraje č. 067/18R/2017 ze dne 28. 6. 2017

.....
Příjemce
Obec Žalany
Jindřich Mouka, starosta obce Žalany

	Datum	Jméno a příjmení	Funkce a odbor	Podpis
--	-------	------------------	----------------	--------

Zpracovatel		Bc. Michaela Sattlerová	referent životního prostředí a zemědělství	
Vedoucí odboru		Ing. Monika Zeman, MBA	zástupce ředitele KÚ pro přenesenou působnost, vedoucí odboru životního prostředí a zemědělství	
Číslo příslibu / správce rozpočtu		Zdenka Novotná	referent ekonomického odboru	
Předchozí souhlas dle kompetence		není požadován		
Zveřejněno v registru smluv				
ID záznam uveřejnění smlouvy				
Odkaz na usnesení orgánu kraje	usnesení č.: xxx/xxZ/2020 ze dne xx. xx. 2020.			

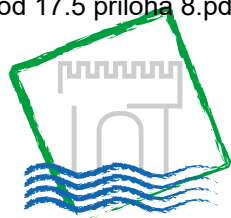

Krajský úřad

Číslo poskytovatele: 13/SML2691/SoPD/ZPZ/03

Číslo příjemce:

DODATEK Č. 3 KE SMLouvĚ O POSKYTNUTÍ INVESTIČNÍ DOTACE

uzavřený v souladu s ust. § 159 odst. 1 zákona č. 500/2004 Sb., správní řád, ve znění pozdějších předpisů (dále jen „správní řád“)

Smluvní strany

Poskytovatel

Ústecký kraj

Sídlo: Velká Hradební 3118/48, 400 02 Ústí nad Labem

Zastoupený: Jitkou Sachetovou, členkou Rady Ústeckého kraje pro oblast kultury a památkové péče, zemědělství, životního prostředí a venkova

Kontaktní osoba: Bc. Michaela Sattlerová, samostatný referent odboru životního prostředí a zemědělství Krajského úřadu Ústeckého kraje

E-mail/telefon: sattlerova.m@kr-ustecky.cz, 475 657 268

IČ: 70892156

DIČ: CZ70892156

Bank. spojení: Česká spořitelna, a.s.

číslo účtu: 40184-883028399/0800

(dále jen „poskytovatel“)

a

Příjemce

Město Úštěk

Sídlo: Mírové náměstí 83, 411 45 Úštěk

Zastoupený: Jan Mazíni, starostou města Úštěk

Kontaktní osoba: Jan Mazíni - starosta města

E-mail/telefon: ustek@iol.cz/ 416 795 609

IČ: 00264571

DIČ: CZ00264571

Bank. spojení: Česká spořitelna, a.s.

číslo účtu: 1003723399/0800

(dále jen „příjemce“)

1. Článek I.

- Smluvní strany se dohodly na změně Článku II. odst. 4. Smlouvy o poskytnutí investiční dotace č. 13/SML2691/SoPD/ZPZ uzavřené na základě usnesení Zastupitelstva Ústeckého kraje ze dne 4. 9. 2013 č. 100/9Z/2013, ve znění Dodatku č. 1, o jehož uzavření bylo rozhodnuto usnesením č. 086/20Z/2014 ze dne 15. 12. 2014 a Dodatku č. 2, o jehož uzavření bylo rozhodnuto usnesením č. 6/27Z/2016 ze dne 25. 1. 2016, kterými bylo rozhodnuto o poskytnutí

dotace městu Ústěk z Fondu vodního hospodářství Ústeckého kraje na realizaci projektu Habřina - kanalizace“ (dále jen „Smlouva“) takto:

Stávající čl. II. odst. 4 Smlouvy nově zní:

4. Termínem ukončení realizace projektu je 31. 12. 2020. Pro příjemce dotace je tento termín stanoven jako závazný ukazatel. Ukončením realizace projektu se rozumí splnění závazného technického ukazatele popsaného v odst. 8. tohoto článku.
2. Ostatní smluvní ujednání zůstávají beze změn.

Článek II.

1. Tento dodatek nabývá platnosti i účinnosti dnem jeho uzavření.
2. Tento dodatek je vyhotoven ve čtyřech vyhotoveních s platností originálu, přičemž každá ze smluvních stran obdrží dvě vyhotovení.
3. Poskytovatel potvrzuje, že o uzavření tohoto dodatku bylo rozhodnuto usnesením Zastupitelstva Ústeckého kraje č. xxx/xxZ/2020 ze dne xx. xx. 2020.

V Ústí nad Labem dne

V dne

.....
Poskytovatel
Ústecký kraj
Jitka Sachetová
členka Rady Ústeckého kraje pro oblast
kultury a památkové péče, zemědělství,
životního prostředí a venkova, na základě
pověření dle usnesení Rady Ústeckého
kraje č. 067/18R/2017 ze dne 28. 6. 2017

.....
Příjemce
Město Ústěk
Jan Mazíni, starosta města Ústěk

	Datum	Jméno a příjmení	Funkce a odbor	Podpis
Zpracovatel		Bc. Michaela Sattlerová	referent životního prostředí a zemědělství	
Vedoucí odboru		Ing. Monika Zeman, MBA	zástupce ředitele KÚ pro přenesenou působnost, vedoucí odboru životního prostředí a zemědělství	
Číslo příslibu / správce rozpočtu		Zdenka Novotná	referent ekonomického odboru	
Předchozí souhlas dle kompetence		není požadován		
Zveřejněno v registru smluv				
ID záznam uveřejnění smlouvy				
Odkaz na usnesení orgánu kraje	usnesení č.: xxx/xxZ/2020 ze dne xx. xx. 2020.			



Krajský úřad

Číslo smlouvy u poskytovatele: 19/SML3039/01/SoPD/ZPZ

JID dodatku:

Číslo smlouvy u příjemce

DODATEK č. 1 KE SMLouvĚ O POSKYTNUTÍ INVESTIČNÍ DOTACE

uzavřené v souladu s ust. § 10a zákona č. 250/2000 Sb., o rozpočtových pravidlech územních rozpočtů, ve znění pozdějších předpisů (dále jen „zákon č. 250/2000 Sb.“)

Smluvní strany

Poskytovatel

Ústecký kraj

Sídlo: Velká Hradební 3118/48, 400 02 Ústí nad Labem
Zastoupený: Jitkou Sachetovou, členkou Rady Ústeckého kraje pro oblast kultury a památkové péče, zemědělství, životního prostředí a venkova
Kontaktní osoba: Ing. Dagmar Hyblerová, referent odboru životního prostředí a zemědělství
E-mail/telefon: hyblerova.d@kr-ustecky.cz/ 475 657 170
IČ: 70892156
DIČ: CZ70892156
Bank. spojení: Česká spořitelna, a.s.
číslo účtu: 4932032/0800
(dále jen „poskytovatel“)

a

Příjemce

Obec Kryštofovy Hamry

Sídlo: Kryštofovy Hamry 64, 431 91 Kryštofovy Hamry
Zastoupený: Bc. Františkem Henzlem, starostou
Kontaktní osoba: Bc. František Henzl
E-mail/telefon: starosta@krystofovyhamry.cz, 474 386 318
IČ: 00075566
DIČ: CZ00075566
Bank. spojení: Komerční banka, a. s.
Číslo účtu: 7422441/0100
(dále jen „příjemce“)

Článek I.

1. Smluvní strany se dohodly na změně Článku I. odst. 1 a Článku II. odst. 4 a 5 Smlouvy o poskytnutí investiční dotace č. 19/SML3039/SoPD/ZPZ uzavřené na základě usnesení Zastupitelstva Ústeckého kraje ze dne 9. 9. 2019 č. 043/22Z/2019, kterým bylo rozhodnuto o poskytnutí dotace Obci Kryštofovy Hamry z Programu pro podporu odpadového hospodářství

obcí v Ústeckém kraji na období 2017 až 2025 na realizaci projektu „Sběrný dvůr Kryštofovy Hamry“ (dále jen „Smlouva“) takto:

Článek I odst. 1 Smlouvy nově zní:

Poskytovatel v souladu s usnesením Zastupitelstva Ústeckého kraje č. 043/22Z/209 ze dne 9. 9. 2019 poskytuje příjemci ze svého rozpočtu investiční dotaci ve výši 1 256 730 Kč (slovy: jedenmiliondvěstěpadesátšesttisíc sedmsetřicet korun českých), která bude převedena bezhotovostně na účet příjemce uvedený v záhlaví této smlouvy, pod UZ (účelovým znakem) 00271, **za podmínky, že ji příjemce stanoveným způsobem použije nejpozději do 30. 6. 2020.**

Článek II. odst. 4 Smlouvy nově zní:

Termínem ukončení realizace projektu je 30. 6. 2020. Pro příjemce je tento termín stanoven jako závazný ukazatel.

Článek II. odst. 5 Smlouvy nově zní:

Dotace je poskytnuta účelově (viz čl. II. odst. 1.) a lze ji použít pouze na úhradu uznatelných nákladů přímo souvisejících s realizací projektu a vzniklých v době od 1. 9. 2019 do 30. 6. 2020 (účinnost uznatelných nákladů).

2. Ostatní smluvní ujednání zůstávají beze změn.

Článek II.

1. Tento dodatek nabývá platnosti i účinnosti dnem jeho uzavření.

2. Tento dodatek je vyhotoven ve dvou vyhotoveních s platností originálu, přičemž každá ze smluvních stran obdrží 1 vyhotovení.

Poskytovatel potvrzuje, že o uzavření tohoto dodatku bylo rozhodnuto usnesením Zastupitelstva Ústeckého kraje č. **xxxxxxx**

V Ústí nad Labem dne

V dne

.....
Poskytovatel
Ústecký kraj
Jitka Sachetová
členka Rady Ústeckého kraje pro oblast
kultury a památkové péče, zemědělství,
životního prostředí a venkova, na základě
pověření dle usnesení Rady Ústeckého
kraje č. 067/18R/2017 ze dne 28. 6. 2017

.....
Příjemce
Obec Kryštofovy Hamry
Bc. František Henzl
starosta

	Datum	Jméno a příjmení	Funkce a odbor	Podpis
Zpracovatel		Ing. Dagmar Hyblerová	referent odboru životního prostředí a zemědělství	
Vedoucí odboru		Ing. Monika Zeman, MBA	zástupce ředitele KÚ pro přenesenou působnost, vedoucí odboru životního prostředí a zemědělství	
Číslo příslibu / správce rozpočtu		Zdenka Novotná	referent ekonomického odboru	
Právně posouzeno		Mgr. Lucie Peřinová		
Předchozí souhlas dle kompetence		není požadován		
Zveřejněno v registru smluv				
ID záznam uveřejnění smlouvy				
Odkaz na usnesení orgánu kraje	usnesení č.: 060/84R/2019 ze dne 11. 12. 2019 a č. xxx			

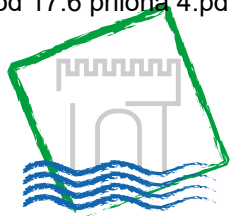

Krajský úřad

Číslo smlouvy u poskytovatele: 19/SML3042/01/SoPD/ZPZ

JID dodatku:

Číslo smlouvy u příjemce

DODATEK č. 1 KE SMLouvĚ O POSKYTNUTÍ INVESTIČNÍ DOTACE

uzavřené v souladu s ust. § 10a zákona č. 250/2000 Sb., o rozpočtových pravidlech územních rozpočtů, ve znění pozdějších předpisů (dále jen „zákon č. 250/2000 Sb.“)

Smluvní strany

Poskytovatel

Ústecký kraj

Sídlo: Velká Hradební 3118/48, 400 02 Ústí nad Labem
Zastoupený: Jitkou Sachetovou, členkou Rady Ústeckého kraje pro oblast kultury a památkové péče, zemědělství, životního prostředí a venkova
Kontaktní osoba: Ing. Dagmar Hyblerová, referent odboru životního prostředí a zemědělství
E-mail/telefon: hyblerova.d@kr-ustecky.cz/ 475 657 170
IČ: 70892156
DIČ: CZ70892156
Bank. spojení: Česká spořitelna, a.s.
číslo účtu: 4932032/0800
(dále jen „poskytovatel“)

a

Příjemce

Obec Všestudy

Sídlo: Všestudy 40, 431 11 Všestudy
Zastoupený: Miroslavem Čermákem, starostou
Kontaktní osoba: Miroslav Čermák
E-mail/telefon: info@vsestudy.eu/731000888
IČ: 00673331
DIČ
Bank. spojení: Komerční banka, a. s.
Číslo účtu: 10621441/0100
(dále jen „příjemce“)

Článek I.

1. Smluvní strany se dohodly na změně Článku I. odst. 1 a Článku II. odst. 4 a 5 Smlouvy o poskytnutí investiční dotace č. 19/SML3042/SoPD/ZPZ uzavřené na základě usnesení Zastupitelstva Ústeckého kraje ze dne 9. 9. 2019 č. 043/22Z/2019, kterým bylo rozhodnuto o poskytnutí dotace Obci Všestudy z Programu pro podporu odpadového hospodářství obcí v Ústeckém kraji na období 2017 až 2025 na realizaci projektu „Vybudování veřejných

sběrných míst pro oddělený sběr složek komunálního odpadu v obci Všestudy“ (dále jen „Smlouva“) takto:

Článek I odst. 1 Smlouvy nově zní:

Poskytovatel v souladu s usnesením Zastupitelstva Ústeckého kraje č. 043/22Z/209 ze dne 9. 9. 2019 poskytuje příjemci ze svého rozpočtu investiční dotaci ve výši 458 500 Kč (slovy: čtyřistapadesátisícpětset korun českých), která bude převedena bezhotovostně na účet příjemce uvedený v záhlaví této smlouvy, pod UZ (účelovým znakem) 00271, **za podmínky, že ji příjemce stanoveným způsobem použije nejpozději do 30. 6. 2020.**

Článek II. odst. 4 Smlouvy nově zní:

Termínem ukončení realizace projektu je 30. 6. 2020. Pro příjemce je tento termín stanoven jako závazný ukazatel.

Článek II. odst. 5 Smlouvy nově zní:

Dotace je poskytnuta účelově (viz čl. II. odst. 1.) a lze ji použít pouze na úhradu uznatelných nákladů přímo souvisejících s realizací projektu a vzniklých v době od 1. 9. 2019 do 30. 6. 2020 (účinnost uznatelných nákladů).

2. Ostatní smluvní ujednání zůstávají beze změn.

Článek II.

1. Tento dodatek nabývá platnosti i účinnosti dnem jeho uzavření.
2. Tento dodatek je vyhotoven ve dvou vyhotoveních s platností originálu, přičemž každá ze smluvních stran obdrží 1 vyhotovení.

Poskytovatel potvrzuje, že o uzavření tohoto dodatku bylo rozhodnuto usnesením Zastupitelstva Ústeckého kraje č. **xxxxxxx**

V Ústí nad Labem dne

V dne

.....
Poskytovatel
Ústecký kraj
Jitka Sachetová
členka Rady Ústeckého kraje pro oblast
kultury a památkové péče, zemědělství,
životního prostředí a venkova, na základě
pověření dle usnesení Rady Ústeckého
kraje č. 067/18R/2017 ze dne 28. 6. 2017

.....
Příjemce
Obec Všestudy
Miloslav Čermák
starosta

	Datum	Jméno a příjmení	Funkce a odbor	Podpis
Zpracovatel		Ing. Dagmar Hyblerová	referent odboru životního prostředí a zemědělství	
Vedoucí odboru		Ing. Monika Zeman, MBA	zástupce ředitele KÚ pro přenesenou působnost, vedoucí odboru životního prostředí a zemědělství	
Číslo příslibu / správce rozpočtu		Zdenka Novotná	referent ekonomického odboru	
Právně posouzeno		Mgr. Lucie Peřinová		
Předchozí souhlas dle kompetence		není požadován		
Zveřejněno v registru smluv				
ID záznam uveřejnění smlouvy				
Odkaz na usnesení orgánu kraje	usnesení č.: 060/84R/2019 ze dne 11. 12. 2019 a č. xxx			



Krajský úřad

Číslo smlouvy u poskytovatele: 19/SML3059/01/SoPD/ZPZ

JID dodatku:

Číslo smlouvy u příjemce

DODATEK č. 1 KE SMLouvĚ O POSKYTNUTÍ INVESTIČNÍ DOTACE

uzavřené v souladu s ust. § 10a zákona č. 250/2000 Sb., o rozpočtových pravidlech územních rozpočtů, ve znění pozdějších předpisů (dále jen „zákon č. 250/2000 Sb.“)

Smluvní strany

Poskytovatel

Ústecký kraj

Sídlo: Velká Hradební 3118/48, 400 02 Ústí nad Labem
Zastoupený: Jitkou Sachetovou, členkou Rady Ústeckého kraje pro oblast kultury a památkové péče, zemědělství, životního prostředí a venkova
Kontaktní osoba: Ing. Dagmar Hyblerová, referent odboru životního prostředí a zemědělství
E-mail/telefon: hyblerova.d@kr-ustecky.cz/ 475 657 170
IČ: 70892156
DIČ: CZ70892156
Bank. spojení: Česká spořitelna, a.s.
číslo účtu: 4932032/0800
(dále jen „poskytovatel“)

a

Příjemce

Obec Klapý

Sídlo: Klapý 200, 411 16 Klapý
Zastoupený: Romanou Albrechtovou, starostkou
Kontaktní osoba: Romana Albrechtová
E-mail/telefon: ouklapy@seznam.cz/775247531
IČ: 00263796
DIČ:
Bank. spojení: Komerční banka, a. s.
Číslo účtu: 2922471/0100
(dále jen „příjemce“)

Článek I.

1. Smluvní strany se dohodly na změně Článku I. odst. 1 a Článku II. odst. 4 a 5 Smlouvy o poskytnutí investiční dotace č. 19/SML3059/SoPD/ZPZ uzavřené na základě usnesení Zastupitelstva Ústeckého kraje ze dne 9. 9. 2019 č. 043/22Z/2019, kterým bylo rozhodnuto o poskytnutí dotace Obci Klapý z Programu pro podporu odpadového hospodářství obcí

v Ústeckém kraji na období 2017 až 2025 na realizaci projektu „Pořízení techniky pro svoz a přepravu odpadu“ (dále jen „Smlouva“) takto:

Článek I odst. 1 Smlouvy nově zní:

Poskytovatel v souladu s usnesením Zastupitelstva Ústeckého kraje č. 043/22Z/209 ze dne 9. 9. 2019 poskytuje příjemci ze svého rozpočtu investiční dotaci ve výši 1 050 000 Kč (slovy: jedenmilionpadesáttisíc korun českých), která bude převedena bezhotovostně na účet příjemce uvedený v záhlaví této smlouvy, pod UZ (účelovým znakem) 00271, **za podmínky, že ji příjemce stanoveným způsobem použije nejpozději do 30. 4. 2020.**

Článek II. odst. 4 Smlouvy nově zní:

Termínem ukončení realizace projektu je 30. 4. 2020. Pro příjemce je tento termín stanoven jako závazný ukazatel.

Článek II. odst. 5 Smlouvy nově zní:

Dotace je poskytnuta účelově (viz čl. II. odst. 1.) a lze ji použít pouze na úhradu uznatelných nákladů přímo souvisejících s realizací projektu a vzniklých v době od 1. 9. 2019 do 30. 4. 2020 (účinnost uznatelných nákladů).

2. Ostatní smluvní ujednání zůstávají beze změn.

Článek II.

1. Tento dodatek nabývá platnosti i účinnosti dnem jeho uzavření.
2. Tento dodatek je vyhotoven ve dvou vyhotoveních s platností originálu, přičemž každá ze smluvních stran obdrží 1 vyhotovení.

Poskytovatel potvrzuje, že o uzavření tohoto dodatku bylo rozhodnuto usnesením Zastupitelstva Ústeckého kraje č. **xxxxxxx**

V Ústí nad Labem dne

V dne

.....
Poskytovatel
Ústecký kraj
Jitka Sachetová
členka Rady Ústeckého kraje pro oblast
kultury a památkové péče, zemědělství,
životního prostředí a venkova, na základě
pověření dle usnesení Rady Ústeckého
kraje č. 067/18R/2017 ze dne 28. 6. 2017

.....
Příjemce
Obec Klapý
Romana Albrechtová
starostka

	Datum	Jméno a příjmení	Funkce a odbor	Podpis
Zpracovatel		Ing. Dagmar Hyblerová	referent odboru životního prostředí a zemědělství	
Vedoucí odboru		Ing. Monika Zeman, MBA	zástupce ředitele KÚ pro přenesenou působnost, vedoucí odboru životního prostředí a zemědělství	
Číslo příslibu / správce rozpočtu		Zdenka Novotná	referent ekonomického odboru	
Právně posouzeno		Mgr. Lucie Peřinová		
Předchozí souhlas dle kompetence		není požadován		
Zveřejněno v registru smluv				
ID záznam uveřejnění smlouvy				
Odkaz na usnesení orgánu kraje	usnesení č.: 060/84R/2019 ze dne 11. 12. 2019 a č. xxx			

Projekty navržené k podpoře v kompetenci ZÚK

Žadatel		Název projektu	Stručná anotace projektu	Celkové náklady	Požadovaná dotace	Požadovaný podíl podpory v %	Možnost výše dotace	Skutečný podíl podpory v %	Termín ukončení
status	název								
město	Louny	Vybubování podzemních kontejnerů na separovaný odpad v ulicích Kosmonautů a Lipová	6 kusů podzemních kontejnerů	1 678 864,76 Kč	1 175 205,33 Kč	70,00%	1 175 200,00 Kč	70,00%	31.08.20
obec	Černčice	Kompostéry pro občany obce Černčice	kompostéry pro občany - 60 ks, velkokapacitní kontejner AVIA 12m3 - 1 ks, velkokapacitní kontejner AVIA 9m3 - 1 ks	360 000,00 Kč	252 000,00 Kč	70,00%	252 000,00 Kč	70,00%	31.08.20
obec	Spořice	Pořízení kompostéru pro občany Spořic	31x 800 l, 87x 1100 l, 140x 2000 l	427 260,00 Kč	299 082,00 Kč	70,00%	299 080,00 Kč	70,00%	31.12.19
město	Proboštov	Pořízení kompostérů Proboštov	150 ks kompostérů	450 000,00 Kč	315 000,00 Kč	70,00%	315 000,00 Kč	70,00%	31.12.19
obec	Libčeves	Domácí kompostéry pro občany Libčeveska	120 ks kompostérů pro občany Libčevsi a místních částí	327 668,00 Kč	229 367,60 Kč	70,00%	229 360,00 Kč	70,00%	31.01.20
město	Dubí	Pořízení zahradních kompostérů pro rodinné domy v Dubí	45 ks kompostérů 800 l, 70 ks kompostérů 1000 l, 85 ks kompostérů 1400 l	1 014 585,00 Kč	497 146,65 Kč	49,00%	497 140,00 Kč	49,00%	30.09.20
obec	Hříškov	Kompostéry pro občany	70 ks kompostérů	210 000,00 Kč	147 000,00 Kč	70,00%	147 000,00 Kč	70,00%	30.04.20
město	Jílové	Pořízení domácích kompostérů - město Jílové	50 ks domácích kompostérů	200 000,00 Kč	140 000,00 Kč	70,00%	140 000,00 Kč	70,00%	30.06.20
obec	Hrobčice	Oddělený sběr bioodpadu na Hrobčicku	65 ks kompostérů s příslušenstvím	460 000,00 Kč	322 000,00 Kč	70,00%	322 000,00 Kč	70,00%	31.10.20
město	Trmice	Vybavení trmických domácností kompostéry	50 ks silnostenných kompostérů	210 000,00 Kč	132 300,00 Kč	63,00%	132 300,00 Kč	63,00%	30.06.20
svazek obcí	Mikroregion Lounské Podlesí	Kompostéry Lounské Podlesí	415 ks kompostérů 1170 l	1 743 000,00 Kč	1 220 100,00 Kč	70,00%	500 000,00 Kč	28,69%	31.12.19
obec	Petrovice	Obec Petrovice - domácí kompostéry	200 ks kompostérů, 200 ks překopávačů	660 000,00 Kč	462 000,00 Kč	70,00%	462 000,00 Kč	70,00%	31.12.19
obec	Malá Veleň	Kompostéry 2019	80 ks kompostérů	280 000,00 Kč	196 000,00 Kč	70,00%	196 000,00 Kč	70,00%	31.05.20
obec	Všehrdy	Pořízení kompostérů pro občany obce Všehrdy	20 ks kompostérů, 1 ks drtiče větví	189 999,00 Kč	132 999,30 Kč	70,00%	132 990,00 Kč	70,00%	31.12.19
město	Roudnice nad Labem	Polozapuštěné podzemní kontejnery - V Uličkách a na sídlišti JIH v Roudnici nad Labem	vybudování 2 ks stanovišť polozapuštěných podzemních kontejnerů	823 159,47 Kč	576 211,63 Kč	70,00%	576 210,00 Kč	70,00%	31.12.19
obec	Chodovlice	Sběrné místo Chodovlice	Sběr.místo pro oddělený sběr mater.využitelných složek komunál.odpadu, 1x kontejner na suť, 1x koktejnér na velkoobjem.odpad, 1x kontejner na bioodpad, 5x kontejner pro tříděný odpad, 1x nádoba na jedlé oleje	2 444 745,18 Kč	1 711 321,63 Kč	70,00%	1 711 320,00 Kč	70,00%	31.08.20
obec	Ludvíkovice	Pořízení nádob a zařízení na třídění odpadu v obci Ludvíkovice	27 ks duo nádoba na papír a plasty, 16 ks nádoba na papír (240 l), 16 ks nádoba na plasty (240 l), 17 ks nádoba na sklo (240l), 9 ks nádoba na bioodpad (240 l), 1 ks nákladní elektrotříkolka	234 740,00 Kč	164 318,00 Kč	70,00%	164 310,00 Kč	70,00%	31.12.19
obec	Hříškov	Tříděný odpad v obci Hříškov	18 ks kontejnerů 1100 l, 20 ks sběr.nádob 120 l, 2 ks velkoobjemového konteneru, 1 ks kontejner na textil	305 480,00 Kč	213 836,00 Kč	70,00%	213 830,00 Kč	70,00%	30.04.20
obec	Nezabylice	Sběrný dvůr Nezabylice	výstavba sběrného dvora, vybavení dvora	5 251 725,00 Kč	3 676 207,50 Kč	70,00%	3 676 200,00 Kč	70,00%	29.10.20
obec	Býčkovice	Býčkovice - snížení měrné produkce směsného KO	20 ks sběrových nádob 1100 l na oddělený sběr	150 000,00 Kč	105 000,00 Kč	70,00%	105 000,00 Kč	70,00%	31.07.20
obec	Staré Křečany	Staré Křečany - sběrný dvůr	vybudování nového sběrného dvora - hala na dotřídění, kryté stání pro kontenery, oprava manipulační plochy, plocha podél krytého stání a haly, dešťová kanalizace, oplocení, ozelenění	8 165 842,30 Kč	3 745 671,86 Kč	45,87%	3 745 670,00 Kč	45,87%	31.12.20
obec	Kryštofovy Hamry	Sběrný dvůr Kryštofovy Hamry	výstavba sběrného dvora	1 795 336,00 Kč	1 256 735,20 Kč	70,00%	1 256 730,00 Kč	70,00%	31.12.19
obec	Zbrašín	Sběrný dvůr odpadů Zbrašín	výstavba sběrného dvora	3 894 371,84 Kč	2 726 060,00 Kč	70,00%	2 726 060,00 Kč	70,00%	31.12.20
obec	Doksany	Obec Doksany - polopodzemní kontejnery	jedno stanoviště s 3 ks sběrných nádob	527 770,00 Kč	369 439,00 Kč	70,00%	369 430,00 Kč	70,00%	31.05.20
obec	Všestudy	Vybudování veřejných sběrných míst pro oddělený sběr složek komunálního odpadu v obci Všestudy	6 nových sběrných míst a úprava stávajícího sběrného místa	655 000,00 Kč	458 500,00 Kč	70,00%	458 500,00 Kč	70,00%	31.12.19
obec	Líšťany	Sběrný dvůr Líšťany	zřízení sběrného dvora	3 539 465,02 Kč	2 477 625,51 Kč	70,00%	2 477 620,00 Kč	70,00%	31.12.20
obec	Černčice	Pořízení kontejnerů pro tříděný odpad	AVIA klecový kontejner - 2 ks, zpracování žádosti	131 800,00 Kč	92 260,00 Kč	70,00%	92 260,00 Kč	70,00%	31.08.20
obec	Otvice	Zkvalitnění sběru a svozu komunálního a bioodpadů v obci Otvice, doplnění vybavení sběrného dvora	malý traktor, hydraulický drtič větví, mulčovač na hydraulickém rameni, nízkopodlahový přívěsný vozík, kontejner na zeď	1 219 000,00 Kč	499 790,00 Kč	41,00%	499 790,00 Kč	41,00%	30.11.19
město	Litoměřice	Litoměřice - pořízení manipulační techniky pro městskou kompostárnu	univerzální nakladač s víceúčelovou lžící, kleštěmi na biomasu, překopávačem kompostu a vibračním sítem	2 240 000,00 Kč	1 568 000,00 Kč	70,00%	1 568 000,00 Kč	70,00%	28.02.20
obec	Janov	Pořízení techniky na svoz bioodpadů v obci Janov	2 ks kontejnerů, nosič kontejnerů	285 000,00 Kč	199 500,00 Kč	70,00%	199 500,00 Kč	70,00%	31.12.19

obec	Malé Žernoseky	Pořízení štěpkovače k zpracování bioodpadu	štěpkovač a pohonným hřídelem	298 000,00 Kč	208 600,00 Kč	70,00%	208 600,00 Kč	70,00%	30.05.20
obec	Vilémov	Pořízení 2 ks kontejnerů	1 ks 12m3 s hydraulickou rukou, 1 ks 15 m3 s bočním výklopíkem	714 200,00 Kč	499 940,00 Kč	70,00%	499 940,00 Kč	70,00%	30.11.19
město	Kadaň	Zlepšení možnosti třídění odpadů pro občany města	2 x vybudování nového veřejného sběrného místa, rozložitelné sáčky pro bioodpad	669 525,04 Kč	468 667,53 Kč	70,00%	468 660,00 Kč	70,00%	31.12.19
obec	Chodouny	Sběrné místo Chodouny	1 ks kontejner 40 m3, 3 ks kontejner 9 m3, 2 ks kontejner 5m3, 1 ks uzavřený kontejner na papír, 1 ks EKOSKLAD, 4 ks kontejner 1100 l, 1 ks kontejner na olej, 1 ks lis, 2 ks rudlík, 1 ks kontejner 280 l na baterie, 1 ks plastový sud 120 l, 2 ks 60 l sud s víkem	805 000,00 Kč	499 100,00 Kč	62,00%	499 100,00 Kč	62,00%	30.12.20
obec	Droužkovice	Nákup kontejnerů na bioodpad	2 ks kontejnerů na bioodpad	125 000,00 Kč	87 500,00 Kč	70,00%	87 500,00 Kč	70,00%	30.11.19
obec	Černouček	Obec Černouček - sběrný dvůr	2 ks 11,3 m3 kontejnerů na BKRO, 6 ks kontejnerů na tříděný odpad, 1 ks kontejner 5,3 m3 objemný odpad, 1 ks 5,3 m3 kontejner železo, 1 ks kontejner elektro, 1 ks kontejner - nebezpečný odpad, oplocení, vjezdová brána	479 160,00 Kč	335 412,00 Kč	70,00%	335 410,00 Kč	70,00%	31.12.20
příspěvková org.	Městské tech.sl. Bílina	Modernizace sběrného dvora	5 ks vanových kontejnerů, buňka pro obsluhu, oplocení a osvětlení areálu, silniční váha, zpevněná plocha vjezdu	3 724 794,00 Kč	2 607 355,87 Kč	70,00%	2 607 350,00 Kč	70,00%	31.05.20
statutární město	Teplice	Modernizace kontejnerových stání Statutární město Teplice 2019	1 x vybudování nového veřejného sběrného místa, 3 x úprava stávajících sběrných míst	561 820,06 Kč	393 274,04 Kč	70,00%	393 270,00 Kč	70,00%	31.01.20
obec	Blažim	Oplocení sběrného dvora Blažim a pořízení zařízení	oplocení sběrného dvora, 1 ks velkoobjemového kontejneru, 1 ks nádrže na kuchyňský olej	357 000,00 Kč	249 900,00 Kč	70,00%	249 900,00 Kč	70,00%	31.12.19
obec	Zbrašín	Komunitní kompostárna Zbrašín	1 ks malotraktor, 1 ks nosič kontejnerů, 2 ks kontejner nízký, 3 ks kontejner na bioodpad vysoký, 1 ks paletizační vidle, 1 ks lopata k traktoru	1 276 000,00 Kč	893 200,00 Kč	70,00%	893 200,00 Kč	70,00%	31.05.20
obec	Vilémov u Šluknova	Revitalizace sběrných míst na tříděný odpad	zpevnění podkladu a vydláždění zámkovou dlažbou, oplocení	280 000,00 Kč	193 200,00 Kč	69,00%	193 200,00 Kč	69,00%	30.06.20
město	Úštěk	Svozové auto pro Úštěk a další vybrané obce Ústeckého kraje	1 ks vozu Mercedes-Benz Antos / Zoeller Magnum	5 829 000,00 Kč	4 080 300,00 Kč	70,00%	4 080 300,00 Kč	70,00%	31.12.22
obec	Klapý	Pořízení techniky pro svoz a přepravu odpadu	1 ks traktor, 1 ks návěs s příslušenstvím a čelním nakladačem	1 500 000,00 Kč	1 050 000,00 Kč	70,00%	1 050 000,00 Kč	70,00%	31.01.20
obec	Dolní Podluží	Studie proveditelnosti pro snížení produkce smíšeného komunálního odpadu Dolní Podluží	studie	145 200,00 Kč	101 640,00 Kč	70,00%	101 640,00 Kč	70,00%	30.06.20
obec	Čeradice	Modernizace sběrného místa Čeradice	zpevnění plochy sběrného místa	550 000,00 Kč	385 000,00 Kč	70,00%	385 000,00 Kč	70,00%	30.11.19
obec	Tuchořice	Tuchořice - hydraulický lis na papír	1 ks hydraulický lis, 1 ks mobilní kontejner	140 000,00 Kč	98 000,00 Kč	70,00%	98 000,00 Kč	70,00%	31.12.22
obec	Hrobce	Tříděm všude!	5 ks interierových a 5 ks exteriérových čtyřkošů - hřiště, kulturní dům, obecní úřad, tělocvična, klubovna	115 000,00 Kč	80 500,00 Kč	70,00%	80 500,00 Kč	70,00%	31.03.20

CELKEM

57 444 510,67 Kč

37 592 266,65 Kč

36 872 070,00 Kč



6786/UTP/2019-UTPM

Čj.: UZSVM/UTP/9656/2019-UTPM

Česká republika – Úřad pro zastupování státu ve věcech majetkových

se sídlem Rašínovo nábřeží 390/42, Nové Město, 128 00 Praha 2,
za kterou právně jedná Ing. Ivana Kozáková, ředitelka odboru Odloučené pracoviště Teplice
na základě Příkazu generálního ředitele č. 6/2014, v platném znění
IČO: 69797111

(dále jen „převodce“)

a

Ústecký kraj

se sídlem Velká Hradební 3118/48, 400 01 Ústí nad Labem,
který zastupuje Oldřich Bubeníček, hejtman
IČO: 70892156

(dále jen „nabyvatel“)

uzavírají podle ustanovení § 2055 a násl. zákona č. 89/2012 Sb., občanský zákoník, ve znění zákona pozdějších předpisů (dále jen „zákon č. 89/2012 Sb.“) a podle ustanovení § 22 zákona č. 219/2000 Sb., o majetku České republiky a jejím vystupování v právních vztazích, ve znění pozdějších předpisů (dále jen „zákon č. 219/2000 Sb.“) tuto

SMLOUVU O BEZÚPLATNÉM PŘEVODU VLASTNICKÉHO PRÁVA K NEMOVITÉ VĚCI

č. 212/19/4120

ČI. I.

1. Česká republika je vlastníkem níže uvedené nemovité věci:

Pozemek

- **pozemková parcela číslo 90/56**, druh pozemku: ostatní plocha, způsob využití: manipulační plocha, způsob ochrany: 0, hodnota majetku v účetní evidenci činí 1 246 Kč

zapsané na listu vlastnictví č. 60000, pro **katastrální území Chotějovice**, obec Světec, v katastru nemovitostí vedeném Katastrálním úřadem pro Ústecký kraj, katastrálním pracovištěm Teplice
(dále jen „převáděný majetek“).

2. Úřadu přísluší hospodařit s výše uvedeným majetkem státu na základě § 29 odst. 1 zákona č. 201/2002 Sb., o Úřadu pro zastupování státu ve věcech majetkových, ve znění pozdějších předpisů, a to ve smyslu § 9 zákona č. 219/2000 Sb.

ČI. II.

1. Převodce touto smlouvou bezúplatně převádí nabyvateli vlastnické právo k převáděnému majetku a nabyvatel ho do svého výlučného vlastnictví přijímá.

2. Vlastnické právo k převáděnému majetku se bezúplatně převádí v souladu s ustanovením § 22 odst. 3 zákona č. 219/2000 Sb. a s ustanovením § 9 zákona č. 13/1997 Sb., o pozemních komunikacích, ve znění pozdějších předpisů. Převáděný majetek tvoří silniční pozemek, jedná se o silnici III/25321.
3. Nabyvatel prohlašuje, že se seznámil s faktickým stavem převáděného majetku.

Čl. III.

1. Převodce i nabyvatel shodně prohlašují, že jim nejsou známy žádné skutečnosti, které by uzavření této smlouvy bránily.
2. Převodce prohlašuje, že mu není známo, že by na převáděném majetku vážla nějaká omezení, závazky či právní vady.

Čl. IV.

1. Vlastnické právo k převáděnému majetku nabyvá nabyvatel dnem zápisu do katastru nemovitostí. Tímto dnem na nabyvatele přecházejí veškerá práva a povinnosti spojená s vlastnictvím a užíváním převáděného majetku.
2. Smluvní strany se dohodly, že návrh na zápis vkladu vlastnického práva do katastru nemovitostí podává převodce, a to bez zbytečného odkladu.
3. Pokud by příslušným Katastrálním úřadem byl návrh na zápis vkladu vlastnického práva k převáděnému majetku dle této smlouvy pro nabyvatele pravomocně zamítnut, účastníci této smlouvy se zavazují k součinnosti směřující k naplnění vůle obou smluvních stran.

Čl. V.

1. Smlouva je uzavřena a nabývá platnosti a účinnosti okamžikem podpisu poslední smluvní stranou.
2. Tato smlouva nepodléhá uveřejnění v registru smluv v souladu s ustanovením § 3 odst. 2 písm. h) zákona č. 340/2015 Sb., o zvláštních podmínkách účinnosti některých smluv, uveřejňování těchto smluv a o registru smluv (zákon o registru smluv).
3. Smluvní strany berou na vědomí, že jsou svými projevy vázány od okamžiku podpisu této smlouvy.
4. Smluvní strany se dohodly, že není-li v této smlouvě stanoveno jinak, řídí se práva a povinnosti smluvních stran zákonem č. 89/2012 Sb. a zákonem č. 219/2000 Sb.
5. Smluvní strany se dohodly, že jakékoli změny a doplňky této smlouvy jsou možné pouze písemnou formou, v podobě oboustranně uzavřených, vzestupně číslovaných dodatků smlouvy.
6. Poplatkové a daňové povinnosti spojené s touto smlouvou nese nabyvatel.
7. Tato smlouva je vyhotovena ve třech stejnopisech. Každá ze smluvních stran obdrží po jednom vyhotovení. Jedno vyhotovení bude použito k zápisu vlastnického práva vkladem do katastru nemovitostí.
8. Nedílnou součástí této smlouvy je doložka dle zákona č. 129/2000 Sb., o krajích, ve znění pozdějších předpisů.
9. Smluvní strany výslovně souhlasí s tím, aby tato smlouva ve svém úplném znění byla zveřejněna v rámci informací zpřístupňovaných veřejnosti prostřednictvím dálkového přístupu. Smluvní strany prohlašují, že skutečnosti uvedené v této smlouvě nepovažují

za obchodní tajemství ve smyslu ustanovení § 504 zákona č. 89/2012 Sb., a udělují svolení k jejich užití a zveřejnění bez stanovení jakýchkoli dalších podmínek.

10. Smluvní strany prohlašují, že tuto smlouvu uzavřely svobodně a vážně, nikoliv z přinucení nebo omylu. Na důkaz toho připojují své vlastnoruční podpisy.

V Teplicích dne

V Ústí nad Labem dne

**Česká republika – Úřad pro zastupování
státu ve věcech majetkových**

Ústecký kraj

.....
Ing. Ivana Kozáková
ředitelka odboru Odloučené pracoviště
Teplice

.....
Oldřich Bubeníček
hejtman

DOLOŽKA

ve smyslu ustanovení § 23 zákona č. 129/2000 Sb., o krajích (krajské zřízení),
ve znění pozdějších předpisů (dále jen „zákon č. 129/2000 Sb.“)

Ústecký kraj ve smyslu ustanovení § 23 zákona č. 129/2000 Sb., potvrzuje, že u právních jednání
obsažených ve Smlouvě o bezúplatném převodu vlastnického práva k nemovité věci
č. 212/19/4120, kterou se převádí

Pozemek

- **pozemková parcela číslo 90/56**, druh pozemku: ostatní plocha, způsob využití:
manipulační plocha, způsob ochrany: 0, hodnota majetku v účetní evidenci činí
1 246 Kč

zapsaný na listu vlastnictví č. 60000, pro **katastrální území Chotějovice**, obec Světec,
v katastru nemovitostí vedeném Katastrálním úřadem pro Ústecký kraj, katastrálním pracovištěm
Teplice,

byly ze strany nabyvatele splněny veškeré zákonem č. 129/2000 Sb., či jinými obecně závaznými
právními předpisy stanovené podmínky ve formě předchozího zveřejnění, schválení
či odsouhlasení, které jsou obligatorní pro platnost tohoto právního jednání.

Předmětná Smlouva o bezúplatném převodu vlastnického práva k nemovité věci
č. 212/19/4120 byla schválena usnesením č. ze zasedání Zastupitelstva Ústeckého
kraje dne

V Ústí nad Labem dne:

.....
Oldřich Bubeníček
hejtman

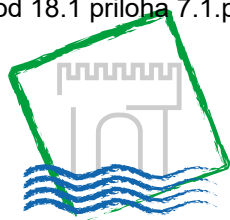

Ústecký kraj

Krajský úřad

Číslo půjčitele:

Číslo vypůjčitele: **19/SML2346/SoV/MAJ/01**

DODATEK Č. 1 KE SMLOUVĚ O VÝPŮJČCE Č. 19/SML2346/SoV/MAJ

uzavřené dle ustanovení § 2193 a násl. zákona č. 89/2012 Sb., občanský zákoník, ve znění pozdějších předpisů (dále jen „občanský zákoník“)

smluvní strany:

Půjčitel:

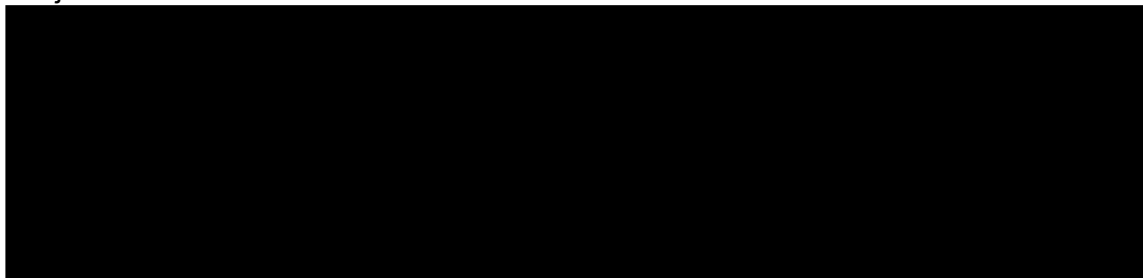

(dále jen „půjčitel“)

a

Vypůjčitel:

Ústecký kraj

se sídlem	: Velká Hradební 3118/48, 400 01 Ústí nad Labem
zastoupený	: Oldřichem Bubeníčkem, hejtmanem Ústeckého kraje
IČO	: 70892156
DIČ	: CZ70892156
Bankovní spojení	: Česká spořitelna, a.s., č.ú. 882733379/0800
Kontaktní osoba	: Mgr. Ing. Jindřich Šimák, vedoucí majetkového odboru
E-mail/telefon	: simak.j@kr-ustecky.cz , 475 657 407

(dále jen „vypůjčitel“)

(společně jen jako „smluvní strany“)

uzavírají níže uvedeného dne, měsíce a roku tento

DODATEK Č. 1 KE SMLOUVĚ O VÝPŮJČCE Č. 19/SML2346/SoV/MAJ

(dále jen „dodatek“):

I.
Předmět dodatku

1. Za stávající znění odst. 2 čl. III. Převoz předmětu výpůjčky se vkládá **nový odst. 3** následujícího znění:

„Pro případ, že během realizace převozu předmětu výpůjčky nebude možné umístit předmět výpůjčky do areálu nacházejícího se na pozemcích specifikovaných v čl. I. odst. 4 této smlouvy přímo, zejména, nikoliv však výlučně, z důvodu rekonstrukce tohoto areálu za účelem zřízení muzea v něm dle čl. I. odst. 8 této smlouvy, anebo např. i z nedostatku kapacity tohoto areálu, dohodly se smluvní strany na dočasném umístění předmětu výpůjčky nebo jeho části v budově bez č. p./č. e., umístěné na pozemku st. p. č. 12/2 v katastrálním území Údlice, jehož vlastníkem je vypůjčitel, a jehož hospodaření je svěřeno Krajské majetkové, příspěvkové organizaci vypůjčitele, se sídlem Tolstého 1232/37, Střekov, 40003 Ústí nad Labem.“

2. **Dosavadní odst. 3** čl. III. Převoz předmětu výpůjčky se označuje jako **odst. 4**.

3. Za stávající znění odst. 4 čl. VII. Doplňující ujednání se vkládá **nový odst. 5** následujícího znění:

„Smluvní strany se dále dohodly na tom, že část archivu (tzn. část částí předmětu výpůjčky dle tohoto článku smlouvy) může vypůjčitel umístit do budovy bez č. p./č. e., která je součástí pozemku st. p. č. 12/8 v katastrálním území Údlice, jehož vlastníkem je vypůjčitel, a jehož hospodaření je svěřeno Krajské majetkové, příspěvkové organizaci vypůjčitele, se sídlem Tolstého 1232/37, Střekov, 40003 Ústí nad Labem. Ustanovení odst. 3 a odst. 4 tohoto článku smlouvy se v takovém případě použijí obdobně“

4. Ostatní ujednání Smlouvy o výpůjčce č. 19/SML2346/SoV/MAJ ze dne 10. 7. 2019 nejsou tímto dodatkem dotčena.

II.
Závěrečná ustanovení

1. O uzavření tohoto dodatku bylo rozhodnuto usnesením Zastupitelstva Ústeckého kraje č. _____ ze dne _____.
2. Tento dodatek je sepsán ve 2 vyhotoveních stejné právní závaznosti, přičemž každá ze smluvních stran obdrží 1 vyhotovení.
3. Tento dodatek nabývá platnosti dnem jeho uzavření a účinnosti dnem uveřejnění v registru smluv.

V Praze dne

V Ústí nad Labem dne

.....
Půjčitel

.....
Vypůjčitel
Oldřich Bubeníček
hejtman Ústeckého kraje



Metodika Ústeckého kraje pro poskytování finanční podpory poskytovatelům sociálních služeb v rámci programu POSOSUK 2

Obecné podmínky pro poskytování vyrovnávací platby

a) Právní prostředí ČR

Systém financování sociálních služeb v ČR je upraven množstvím právních předpisů. V následujícím přehledu jsou uvedeny ty, které jsou pro účely tohoto dokumentu nejdůležitější:

České právní normy

Oblast sociálních služeb je v českém právním systému upravena následujícími normami:

Zákon č. 108/2006 Sb., o sociálních službách, ve znění pozdějších předpisů

Vyhláška č. 505/2006 Sb., kterou se provádějí některá ustanovení zákona o sociálních službách, ve znění pozdějších předpisů

Této oblasti se však dále dotýkají například i následující právní předpisy:

Zákon č. 89/2012 Sb., občanský zákoník, ve znění pozdějších předpisů (oblast práva závazkového)

Zákon č. 500/2004 Sb., správní řád, ve znění pozdějších předpisů (režim veřejnoprávních smluv)

Zákon č. 128/2000 Sb., o obcích (obecní zřízení), ve znění pozdějších předpisů

Zákon č. 129/2000 Sb., o krajích (krajské zřízení), ve znění pozdějších předpisů

Zákon č. 131/2000 Sb., o hlavním městě Praze, ve znění pozdějších předpisů

Oblast financování (poskytnutí finančních prostředků a kontroly)

Zákon č. 218/2000 Sb., o rozpočtových pravidlech a o změně některých souvisejících zákonů (rozpočtová pravidla), ve znění pozdějších předpisů

Zákon č. 250/2000 Sb., o rozpočtových pravidlech územních rozpočtů, ve znění pozdějších předpisů

Zákon č. 526/1990 Sb., o cenách, ve znění pozdějších předpisů

Vyhláška č. 367/2015 Sb., o zásadách a lhůtách finančního vypořádání vztahů se státním rozpočtem, státními finančními aktivy a Národním fondem (vyhláška o finančním vypořádání)

Veřejná podpora

Zákon č. 215/2004 Sb., o úpravě některých vztahů v oblasti veřejné podpory a o změně zákona o podpoře výzkumu a vývoje, ve znění pozdějších předpisů

Zákon č. 319/2006 Sb., o některých opatřeních ke zprůhlednění finančních vztahů v oblasti veřejné podpory a o změně zákona č. 235/2004 Sb., o dani z přidané hodnoty, ve znění pozdějších předpisů

Veřejné zakázky

Zákon č. 134/2016 Sb., o zadávání veřejných zakázek, ve znění pozdějších předpisů.

b) Právní prostředí EU

Sociální politika patří v Evropské unii mezi tzv. koordinované politiky. Jedná se tedy o oblast, kde členské státy přenesly svou působnost na orgány EU/ES jen částečně a jádro pravomocí zůstává v rukou národních vlád.



Evropská unie
Evropský sociální fond
Operační program Zaměstnanost

Oblasti sociálních služeb se však úzce dotýkají některé jiné oblasti, a to zejména pravidla pro fungování jednotného vnitřního trhu týkající se veřejné podpory a souvisejících témat (služby obecného hospodářského zájmu – „SOHZ“ nebo také „SGEI“, podpora *de minimis*).

Právní předpisy upravující oblast veřejné podpory využitelné (aplikovatelné) pro podporu sociálních služeb jsou zejména následující (konkrétnímu významu a dopadům uvedených právních předpisů se věnujeme dále v textu):

Základním právním předpisem je pro tuto oblast Smlouva o fungování evropské unie, v jejíchž člancích 107 – 109 je obsažena obecná úprava pravidel pro poskytování veřejné podpory; v článku 106 odst. 2 je pak obsažen právní základ pro možnost financování tzv. služeb obecného hospodářského zájmu.

Služby obecného hospodářského zájmu

Nařízení Komise (EU) č. 360/2012 ze dne 25. dubna 2012 o použití článků 107 a 108 Smlouvy o fungování Evropské unie na podporu *de minimis* udílenou podnikům poskytujícím služby obecného hospodářského zájmu

Rozhodnutí Komise č. 2012/21/EU ze dne 20. prosince 2011 o použití čl. 106 odst. 2 Smlouvy o fungování Evropské unie na státní podporu ve formě vyrovnávací platby za závazek veřejné služby udělené určitým podnikům pověřeným poskytováním služeb obecného hospodářského zájmu (dále též „Rozhodnutí EK“)

Rámec Evropské unie pro státní podporu ve formě vyrovnávací platby za závazek veřejné služby (tzv. Rámec SGEI)

Sdělení Komise o použití pravidel Evropské unie v oblasti státní podpory na vyrovnávací platbu udělenou za poskytování služeb obecného hospodářského zájmu (Cílem Sdělení je vysvětlit základní pojmy při používání pravidel státní podpory na vyrovnávací platbu za závazek veřejné služby. Tento právní předpis lze označit za příručku základních informací pro objednatele a poskytovatele veřejných služeb.)

Rozsudek Altmark

Podpora *de minimis*

(Předpisy, které jsou na území České republiky aplikovány od 1. 7. 2014)

Nařízení Komise (EU) č. 1407/2013 ze dne 18. prosince 2013 o použití článků 107 a 108 Smlouvy o fungování Evropské unie na podporu *de minimis*

Studie realizované MPSV zabývající se dopady evropské legislativy na oblast poskytování sociálních služeb docházejí k následujícím závěrům¹:

Rozhodnutí EK výslovně v ustanovení čl. 2 odst. 1, písm. c) označuje služby, „jimiž se uspokojují sociální potřeby, například zdravotní a dlouhodobá péče, péče o děti, přístup na trh práce a opětovné začlenění do trhu práce, sociální bydlení a péče a sociální začleňování zranitelných skupin“ za skupinu služeb, u nichž lze při splnění dalších podmínek uvedených v Rozhodnutí EK, použít bez ohledu na výši podpory možnosti nenotifikovat veřejnou podporu Komisi. Jinými slovy, pokud veřejná podpora na tyto služby splňuje požadavky Rozhodnutí EK, není nutné programy (režimy) ani individuální podpory předem oznamovat Komisi. Tato

¹ Pro účely této analýzy vycházíme z následujících oficiálních dokumentů MPSV: Posouzení dopadů nové legislativy EU v oblasti veřejné podpory službám obecného hospodářského zájmu na pravidla financování sociálních služeb v České republice (výstup projektu Podpora procesů v sociálních službách).



skutečnost potvrzuje zvláštní postavení sociálních služeb mezi ostatními SGEI danou sociální potřebou, kterou mají tyto služby uspokojovat, i to, že mohou využívat oproti „běžným službám“ benevolentnějšího režimu veřejné podpory. Komise k tomu v bodu 11 Preambule konstatovala následující: „Nemocnice a podniky poskytující sociální služby, které jsou pověřeny úkoly obecného hospodářského zájmu, mají specifickou povahu, kterou je třeba zohlednit. Zejména je třeba brát v úvahu skutečnost, že za současných hospodářských podmínek a za současného stavu rozvoje vnitřního trhu mohou sociální služby potřebovat k pokrytí nákladů na veřejnou službu částku, která je vyšší než strop stanovený v tomto rozhodnutí. Vyšší částka vyrovnávací platby pro sociální služby tudíž s sebou nutně nepřináší větší riziko narušení hospodářské soutěže. Proto by podniky pověřené poskytováním sociálních služeb, včetně poskytování sociálního bydlení pro znevýhodněné občany nebo příslušníky sociálně méně zvýhodněných skupin, kteří nejsou z důvodů omezené solventnosti schopni získat bydlení za tržních podmínek, měly být rovněž osvobozeny od oznamovací povinnosti stanovené tímto rozhodnutím, i když vyrovnávací platba, kterou obdrží, přesahuje obecný limit pro vyrovnávací platby stanovený tímto rozhodnutím. Totéž by mělo platit pro nemocnice poskytující zdravotní péči, v příslušných případech včetně pohotovostních služeb a doplňkových služeb, které přímo souvisejí s jejich hlavními činnostmi, zejména v oblasti výzkumu. Sociálními službami, na které se vztahuje vynětí z oznamovací povinnosti, by měly být jasně vymezené služby, pokrývající sociální potřeby v oblasti zdravotní a dlouhodobé péče, péče o děti, přístupu na trh práce a opětovného začlenění do trhu práce, sociálního bydlení a péče o zranitelné skupiny a jejich sociálního začleňování.“

Komise tedy výslovně považuje „služby, jimiž se uspokojují sociální potřeby“ za a priori spadající pod regulaci veřejné podpory dle práva EU.

Povinnost poskytovat finanční prostředky pro poskytovatele sociálních služeb v souladu s pravidly EU ukládá krajům zákon č. 313/2013 Sb., kterým se mění zákon č. 108/2006 Sb., o sociálních službách, ve znění pozdějších předpisů, a další související zákony.

Veřejná podpora

Příspěvky (podpory) poskytnuté poskytovatelům služeb, včetně sociálních služeb, mohou být považovány za nedovolenou veřejnou podporu ve smyslu práva EU, pokud splňují následující definiční znaky veřejné podpory EU dle čl. 107 odst. 1 SFEU, který zní:

„Podpory poskytované v jakékoli formě státem nebo ze státních prostředků, které narušují nebo mohou narušit hospodářskou soutěž tím, že zvýhodňují určité podniky nebo určitá odvětví výroby, jsou, pokud ovlivňují obchod mezi členskými státy, neslučitelné s vnitřním trhem, nestanoví-li Smlouvy jinak“

Nedovolená veřejná podpora je posuzována dle následujících definičních znaků:

- a) podpora poskytnutá v jakékoli formě,
- b) poskytnutá státem nebo ze státních (veřejných) prostředků,
- c) způsobem, který narušuje nebo může narušit hospodářskou soutěž tím, že zvýhodňuje určité podniky nebo určitá odvětví výroby,
- d) v míře, ve které může být dotčen obchod mezi členskými státy.



Evropská unie
Evropský sociální fond
Operační program Zaměstnanost

Pokud je daná sociální služba nehmotná povahy, nepodléhá poskytnutá výhoda vůbec pravidlům vnitřního trhu a státy nejsou z hlediska práva EU nijak omezeny v jejím poskytování².

V případě, že daná sociální služba je hospodářské povahy, existuje zvláštní výjimka – zvláštní kategorie služeb, které jsou označovány jako tzv. služby obecného hospodářského zájmu (anglicky *Services of General Economic Interest*, zkratka SGEI). Jedná se o služby, které splňují podmínky stanovené v roce 2003 Evropským soudním dvorem v Rozsudku Altmark:

- a) subjekt, který je příjemcem vyrovnávací platby, musí být výkonem SGEI pověřen, a to jasně vymezeným způsobem,
- b) ukazatele pro kalkulaci výše vyrovnávací platby musí být stanoveny předem a objektivním způsobem,
- c) výše vyrovnávací platby nesmí překročit náklady vynaložené subjektem při plnění závazku veřejné služby po odečtení příslušných příjmů z tohoto závazku a přičtení přiměřeného zisku (nástroje proti překompenzaci) a
- d) 1) subjekt pověřený výkonem veřejné služby byl vybrán v rámci řízení o zadání veřejné zakázky umožňující vybrat zájemce schopného poskytovat tyto služby za nejmenších nákladů pro územně samosprávný celek nebo
2) na základě analýzy nákladů, jež by na výkon veřejné služby vynaložil průměrný, řádně řízený podnik, jenž disponuje odpovídajícími technickými prostředky k plnění výkonu dané veřejné služby

Pokud nejsou uvedené podmínky rozsudku Altmark splněny, nabízí se i další alternativy, jelikož kompenzace (vyrovnávací platba) může být shledána veřejnou podporou slučitelnou s vnitřním trhem (tedy legálně poskytnutou). Rozhodujícími právními předpisy jsou Rozhodnutí EK a Rámec SGEI.

Rozdíl mezi těmito právními akty spočívá v tom, že pokud jsou splněny podmínky Rozhodnutí EK (zejména limity pro jeho aplikaci), je kompenzace považována za veřejnou podporu slučitelnou s vnitřním trhem automaticky, bez nutnosti oznámení Komisi. V případě, že vyrovnávací platba nespĺňuje mezní hodnoty stanovené v Rozhodnutí EK, je možné využít Rámce SGEI. V tomto případě je však nutné notifikovat opatření Evropské komisi, která bude posuzovat slučitelnost s vnitřním trhem s ohledem na podmínky v Rámci SGEI uvedené.

Následné judikáty ESD (resp. SDEU) vedou k následující interpretaci a závěrům:

- a) veřejný sektor má poměrně rozsáhlé právo označit určitou službu jako službu obecného hospodářského zájmu, pokud je daná služba objektivně poskytována ve společném či veřejném zájmu
- b) požadavek na jasné vymezení kvantitativních (rozsah služeb a úplata) i kvalitativních povinností (kvalita služeb) v pověřovacím aktu
- c) požadavek na předem dané objektivní a transparentní parametry vyčíslení kompenzace, které jsou následně kontrolovatelné a které mají zajistit, aby provozovatel veřejné služby nebyl přeplácen
- d) požadavek, který stanoví, že úroveň nákladů je nejlépe zajištěna výsledkem otevřené, nediskriminační a transparentní hospodářské soutěže, v jejímž rámci je vybrán „nejlepší dodavatel“, a v případě, že takový proces neproběhl, určitým benchmarkingem nákladů vůči tzv. běžnému, řádně řízenému podniku.

² Podle názoru Úřadu pro ochranu hospodářské soutěže (nicméně nepotvrzeného Komisí) by do této kategorie mohly spadat zejména „služby sociální prevence, které napomáhají zabránit sociálnímu vyloučení ohrožených osob, a služby odborného sociálního poradenství“.



Evropská unie
Evropský sociální fond
Operační program Zaměstnanost

Výjimky z obecného zákazu poskytovat veřejnou podporu jsou následující:

- poskytnutí dotace v režimu podpory de minimis do výše max. 200 tisíc EUR za tři roky nebo
- podpora v režimu Nařízení Komise (EU) č. 360/2012 ze dne 25. dubna 2012 o použití článků 107 a 108 Smlouvy o fungování Evropské unie na podporu de minimis udílenou podnikům poskytujícím služby obecného hospodářského zájmu za podmínky existence písemného pověření organizací k výkonu SGEI, které stanoví speciální limit podpory de minimis do výše 500 tisíc EUR za tři roky anebo
- poskytnutí veřejných prostředků jako kompenzaci za výkon SOHZ dle Rozhodnutí EK, které stanoví podmínky, za jejichž splnění je vyrovnávací platba považována za veřejnou podporu slučitelnou s vnitřním trhem. Pověřovací akt musí mít náležitosti stanovené v čl. 4 Rozhodnutí EK, přičemž pro oblast sociálních služeb není dle čl. 2 odst. 1 písm. c) stanoven žádný omezující limit celkové roční výše vyrovnávací platby.

Při aplikaci těchto výjimek je třeba si uvědomit zásady zákazu kumulace podpor, které jsou následující:

- a) podporu v režimu Nařízení Komise (EU) č. 360/2012 ze dne 25. dubna 2012 o použití článků 107 a 108 Smlouvy o fungování Evropské unie na podporu de minimis udílenou podnikům poskytujícím služby obecného hospodářského zájmu lze kumulovat s podporou de minimis podle Nařízení Komise (EU) č. 1407/2013 ze dne 18. prosince 2013, o použití článků 107 a 108 Smlouvy o fungování Evropské unie na podporu de minimis až do celkové výše 500 tisíc EUR za tři roky
- b) podporu v režimu Nařízení Komise (EU) č. 360/2012 ze dne 25. dubna 2012 o použití článků 107 a 108 Smlouvy o fungování Evropské unie na podporu de minimis udílenou podnikům poskytujícím služby obecného hospodářského zájmu nelze kumulovat s žádnou vyrovnávací platbou na tutéž službu obecného hospodářského zájmu (tj. s podporou poskytnutou zejména dle Rozhodnutí EK).

Z uvedeného principu zákazu kumulace podpor vyplývá závěr, že poskytovatel sociálních služeb, kterému je nebo má být poskytována vyrovnávací platba, nesmí přijmout podporu podle Nařízení Komise (EU) č. 360/2012 ze dne 25. dubna 2012 o použití článků 107 a 108 Smlouvy o fungování Evropské unie na podporu de minimis udílenou podnikům poskytujícím služby obecného hospodářského zájmu; v opačném případě mu nemůže být poskytnuta vyrovnávací platba na tutéž službu.

Pověření poskytovatele sociálních služeb

Aplikace těchto pravidel a postupů na financování sociálních služeb v kraji by měla tyto následky:³

- 1) Provedení určitého výběru množiny poskytovatelů sociálních služeb v kraji v souladu s pravidly veřejných zakázek
- 2) Finanční podpora z veřejných zdrojů má podobu vyrovnávací platby. Kalkulace této vyrovnávací platby musí být provedena předem, nicméně její vyúčtování se provádí až na konci stanoveného období dle skutečně vynaložených nákladů (a příjmů s nimi

³ Klíč financování sociálních služeb a analýza dopadů nového systému financování na proces plánování v úrovni Libereckého kraje i obcí, červenec 2013, zpracovatel: PBA Group, s.r.o.



Evropská unie
Evropský sociální fond
Operační program Zaměstnanost

souvisejících). To prakticky znamená, že kraj nebude reálně vědět, jaké budou jeho skutečné výdaje spojené s těmito platbami (může však stanovit maximální výši pro každého příjemce dotací)

- 3) Parametry výpočtu vyrovnávací platby by měly být objektivní a transparentní (zároveň se připouští, že nemusí být známy veškeré podrobnosti nákladů před zahájením poskytování služby). Při kalkulaci vyrovnávací platby nejde o povahu nákladů u dané služby (např. platy, provoz apod.), ale o účel jejich vynaložení. Přípustné varianty obecně jsou:
 - a. Stanovení kompenzace na bázi ceny za úkon, za cenu služby v jednom dni nebo za cenu péče založenou na odhadu jejich potenciálních uživatelů, například: počet seniorů přijatých do sociálního zařízení za jeden rok, počet dní strávených v sociálním zařízení v průběhu tohoto období
 - b. Stanovení předem definované množiny nákladů souvisejících s poskytováním dané služby. Lze limitovat další výdaje určitou částkou dle konkrétního typu služby – koeficienty použít pro území apod., například: použité vybavení a platy sociálních pracovníků za jeden rok

Čl. 4 Rozhodnutí EK upravuje náležitosti tzv. pověřovacího aktu. Poskytováním služby obecného hospodářského zájmu je dotčený podnik pověřen jedním nebo několika akty, jejichž formu si mohou upravit jednotlivé členské státy. V tomto aktu nebo aktech musí být uvedeny zejména tyto údaje:

- náplň a trvání závazku veřejné služby
- o který podnik, případně o které území se jedná
- povaha jakýchkoli výhradních nebo zvláštních práv udělených podnikem orgánem poskytujícím podporu
- popis kompenzačního mechanismu a parametrů pro výpočet, kontrolu a přezkoumání vyrovnávací platby
- opatření k zamezení a vrácení jakékoli nadměrné vyrovnávací platby
- odkaz na toto rozhodnutí

Část I. Úvodní ustanovení

1. Ústecký kraj (dále jen "ÚK") v návaznosti na ustanovení § 95 písm g) zákona č.108/2006 Sb., o sociálních službách, ve znění pozdějších předpisů (dále jen „zákon o sociálních službách“) stanovuje pro účely dotačního řízení a pro účely posouzení žádostí o dotaci z prostředků Evropského sociálního fondu prostřednictvím Operačního programu Zaměstnanost, státního rozpočtu a rozpočtu Ústeckého kraje v oblasti podpory poskytování sociálních služeb a požadavku na dotaci Metodiku Ústeckého kraje pro poskytování finanční podpory poskytovatelům sociálních služeb v rámci programu POSOSUK 2 (dále jen „Metodika POSOSUK 2“).



Evropská unie
Evropský sociální fond
Operační program Zaměstnanost

2. Metodika POSOSUK 2 upravuje pravidla a podmínky pro poskytnutí dotace, postup pro podání žádostí, pravidla a postup pro posouzení žádosti, hodnocení rozpočtu, požadavku na dotaci, stanovení maximální výše dotace. Metodika POSOSUK 2 dále obsahuje informace o stanovení vyrovnávací platby a maximální výše podpory. Na příspěvkové organizace ÚK se tato Metodika POSOSUK 2 vztahuje obdobně.
3. Finanční podpora na sociální službu bude poskytnuta formou „dotace“ na základě Smlouvy uzavřené s krajem. Finanční podpora bude příspěvkovým organizacím obcí poskytnuta prostřednictvím účtu zřizovatele. Příspěvkovým organizacím kraje, které též mohou žádat o poskytnutí finanční podpory, bude vypočtená finanční podpora do jejich rozpočtů poskytována prostřednictvím rozpočtu zřizovatele v souladu s § 28 odst. 4 zákona č. 250/2000 Sb., o rozpočtových pravidlech územních rozpočtů, ve znění pozdějších předpisů (dále jen „zákon o rozpočtových pravidlech územních rozpočtů“) na jejich běžné účty.
4. Finanční prostředky budou poskytnuty z projektu „Podpora sociálních služeb v Ústeckém kraji 2“, registrační číslo: CZ.03.2.60/0.0/0.0/ 15_005/0005703, financovaného na základě Rozhodnutí o poskytnutí dotace č. OPZ005-871-15/2016 o poskytnutí dotace z Evropského sociálního fondu prostřednictvím Operačního programu Zaměstnanost a ze spoluúčasti příjemce, tedy Ústeckého kraje. Rozpad zdrojů financování dle Výzvy Operačního programu Zaměstnanost – EU 85 %, tj. 223 125 000 Kč, státní rozpočet 10 %, tj. 26 250 000 Kč, Ústecký kraj 5 %, tj. 13 125 000 Kč.
5. Finanční podpora na sociální služby z dotace musí být poskytnuta v souladu s Rozhodnutím EK.

Část II.

Zaměření podpory, účel dotace

1. Dotace z prostředků Evropského sociálního fondu prostřednictvím Operačního programu Zaměstnanost, státního rozpočtu a rozpočtu Ústeckého kraje se poskytuje k financování běžných výdajů, které souvisejí s poskytováním sociálních služeb v souladu se zpracovaným Střednědobým plánem rozvoje sociálních služeb v Ústeckém kraji (dále jen „SPRSS ÚK“), resp. s Akčním plánem rozvoje sociálních služeb v Ústeckém kraji na rok, zpracovaným v souladu s § 95 zákona o sociálních službách, poskytovatelům sociálních služeb, kteří jsou součástí Základní sítě sociálních služeb Ústeckého kraje (dále jen „Základní síť kraje“).
2. Dotace na poskytování sociálních služeb se poskytuje na financování základních druhů a forem sociálních služeb v rozsahu stanoveném základními činnostmi při poskytování sociálních služeb pro příslušný druh sociální služby.



Evropská unie
Evropský sociální fond
Operační program Zaměstnanost

Část III. Vymezení některých pojmů

1. Dotací se rozumí finanční prostředky z prostředků Evropského sociálního fondu prostřednictvím Operačního programu Zaměstnanost, státního rozpočtu a rozpočtu Ústeckého kraje poskytnuté právnickým nebo fyzickým osobám na stanovený účel, a to v rámci a za podmínek této Metodiky POSOSUK 2 a programu POSOSUK 2.
2. Poskytovatelem sociální služby se rozumí fyzická nebo právnická osoba, které bylo vydáno rozhodnutí o registraci, a právnická a fyzická osoba uvedená v § 84 odst. 5 zákona o sociálních službách (poskytování sociálních služeb ve zdravotnických zařízeních ústavní péče).
3. Žadatelem se rozumí ten poskytovatel sociální služby, který splňuje podmínky pro podání žádosti (tzv. způsobilý žadatel) a podáním žádosti se uchází o dotaci z prostředků Evropského sociálního fondu prostřednictvím Operačního programu Zaměstnanost, státního rozpočtu a rozpočtu Ústeckého kraje na podporu poskytování sociální služby.
4. Programem POSOSUK 2 se rozumí dotační program (dle § 10c zákona o rozpočtových pravidlech územních rozpočtů) Podpora sociálních služeb v rámci projektu POSOSUK 2 (dále jen „POSOSUK 2“), jehož podmínky jsou schvalovány Zastupitelstvem Ústeckého kraje a v jehož rámci jsou poskytovány dotace poskytovatelům sociálních služeb za účelem spolufinancování sociálních služeb.
5. Poskytovatelem dotace se rozumí Ústecký kraj (dále jen „Poskytovatel“), který poskytuje finanční prostředky z prostředků Evropského sociálního fondu prostřednictvím Operačního programu Zaměstnanost, státního rozpočtu a rozpočtu Ústeckého kraje dle § 95 písm. g) zákona o sociálních službách, vyhláší a určuje podmínky pro jejich poskytování a rozhoduje o účelu jejich vynakládání. V jeho rámci plní příslušné úkoly a funkce odbor sociálních věcí Krajského úřadu Ústeckého kraje (dále jen „KÚÚK“).
6. Příjemcem dotace se rozumí poskytovatel sociální služby, v jehož prospěch bylo o poskytnutí dotace poskytovatelem dotace rozhodnuto (dále jen „Příjemce“).
7. Žádostí o dotaci (dále jen „Žádost POSOSUK 2“) se rozumí žádost poskytovatele sociálních služeb o dotaci z prostředků Evropského sociálního fondu prostřednictvím Operačního programu Zaměstnanost, státního rozpočtu a rozpočtu Ústeckého kraje podaná do dotačního programu POSOSUK 2, kterou poskytovatel sociálních služeb podává prostřednictvím k tomu určených formulářů, přičemž k tomu, aby byla Žádost POSOSUK 2 způsobilá posouzení, musí splňovat náležitosti § 10a odst. 3 zákona o rozpočtových pravidlech územních rozpočtů, musí být vyplněny všechny k tomu určené části žádosti a doplněny veškeré povinné přílohy.
8. Hodnotitelem krajského úřadu se rozumí kompetentní pracovník, který disponuje znalostmi o průběhu poskytování sociálních služeb, má adekvátní znalosti o financování sociálních služeb a ekonomických aspektech poskytování sociálních služeb a musí být seznámen s obsahem této metodiky, podle jejíž ustanovení při hodnocení postupuje.



Evropská unie
Evropský sociální fond
Operační program Zaměstnanost

9. Střednědobým plánem rozvoje sociálních služeb se rozumí dokument, kterým jsou deklarovány priority v rozvoji sociálních služeb na území regionu, a to v souladu s ustanoveními § 3 písm. h) a § 95 písm. d) zákona o sociálních službách.
10. Neoprávněným použitím peněžních prostředků se rozumí jejich výdej, jehož provedením byla porušena povinnost stanovená právním předpisem, rozhodnutím, nebo porušení podmínek, za kterých byly příslušné peněžní prostředky poskytnuty; dále se jím rozumí i to, nelze-li prokázat, jak byly tyto peněžní prostředky použity.
11. Zadržením peněžních prostředků se rozumí porušení povinnosti vrácení prostředků poskytnutých z prostředků Evropského sociálního fondu prostřednictvím Operačního programu Zaměstnanost, státního rozpočtu a rozpočtu Ústeckého kraje ve stanoveném termínu.
12. Maximální výše dotace je stanovena jako požadovaná výše dotace snižená o nadhodnocené náklady a o náklady v rozpočtu, na které nelze finanční prostředky z dotace čerpat (viz. neuznatelné náklady).
13. Vyrovňovací platba je definována jako celková výše prostředků z veřejných rozpočtů, kterou konkrétní služba potřebuje k pokrytí svých provozních potřeb. Je vypočtena jako rozdíl vypočtených, místně obvyklých nákladů a výnosů.
Vypočtená výše vyrovnávací platby je pro daného poskytovatele a daný rok hodnotou maximální výše podpory, kterou může získat z veřejných rozpočtů.
14. Reálná výše dotace je stanovena tak, že vypočtená vyrovnávací platba je upravena (ponížena) na základě aplikace redukčních koeficientů a dále na základě vyhodnocení míry splnění dalších hodnotících kritérií Programu.
15. Redukční koeficienty jsou stanoveny ze strany ÚK s ohledem na celkovou výši dotace, která je v rámci dotačního programu POSOSUK 2 k dispozici. Redukční koeficienty stanovené pro jednotlivé druhy podporovaných sociálních služeb v daném kalendářním roce budou zveřejněny na internetových stránkách ÚK nejpozději do **15. dubna roku**, na který je dotace poskytnuta.
16. Smlouvou o poskytnutí finanční podpory se rozumí smlouva o poskytnutí finanční podpory z prostředků Evropského sociálního fondu prostřednictvím Operačního programu Zaměstnanost, státního rozpočtu a rozpočtu Ústeckého kraje poskytovateli sociálních služeb na podporu sociálních služeb poskytovaných dle zákona o sociálních službách, která je uzavřena v souladu se zákonem o rozpočtových pravidlech územních rozpočtů, na základě níž a při splnění v ní stanovených podmínek bude žadateli (Příjemci) poskytnuta dotace ve výši Maximální výše podpory.
17. Průběžnou zprávou o realizaci se rozumí zpráva obsahující popis realizace předmětu plnění za dané monitorovací období v předepsané struktuře.
18. Roční zpráva o realizaci nahrazuje Průběžnou zprávu o realizaci v posledním sledovaném období kalendářního roku. Mimo popis realizace předmětu za dané monitorovací období, obsahuje shrnutí plnění celého kalendářního roku a předešlých sledovaných období



Evropská unie
Evropský sociální fond
Operační program Zaměstnanost

v předepsané struktuře. Součástí Roční zprávy o realizaci je i vyúčtování Vyrovňovací platby.

19. Závěrečná zpráva o realizaci doplňuje Roční zprávu o realizaci v posledním sledovaném období plnění Smlouvy. Mimo popis realizace předmětu za dané monitorovací období, obsahuje celkové shrnutí plnění Smlouvy v předepsané struktuře.
20. Indikátory jsou nástroje pro měření cíle výkonu sociální služby.
21. Podpořenou osobou (účastníkem projektu) se rozumí osoba, která má přímý prospěch z intervence Evropského sociálního fondu, která může být jednoznačně identifikována (jménem, příjmením, bydlištěm a datem narození) a pro něž jsou vyčleněny konkrétní výdaje. Jiné osoby za účastníky považovány nejsou. Osoby se zapisují do systému IS ESF 2014+ s využitím jména, příjmení, bydliště a data narození (osoby, které nejsou identifikovány do této míry detailu, nemohou být započteny mezi podpořené osoby).
22. Systémem IS ESF 2014+ se rozumí Informační systém využívaný k monitorování podpořených osob.
23. Bagatelní podpora - za osobu, která má z podpořeného projektu přímý prospěch, je považována pouze osoba, která se účastní činností realizovaných v rámci podpořeného projektu pro cílové skupiny a u níž rozsah jejího zapojení do podpořeného projektu překročí tzv. bagatelní podporu.
Bagatelnost podpory - je stanoven limit, že účastníkem/podpořenou osobou z hlediska indikátorů, je pouze osoba, která:
 - a) získala v projektu Operační program Zaměstnanost podporu v rozsahu minimálně 40 hodin (bez ohledu na počet dílčích podpor, tj. počet dílčích zapojení do projektu) a zároveň
 - b) alespoň 20 hodin z podpory, kterou osoba v daném projektu OPZ získala, nemá charakter elektronického vzdělávání.
 Pro výpočet limitu bagatelní podpory se rozumí „hodinou“ hodina v délce 60 minut.

Část IV.

Všeobecné podmínky pro poskytnutí dotace

1. Na dotaci není právní nárok. Rozhodnutí o poskytnutí či neposkytnutí dotace náleží do pravomoci Zastupitelstva ÚK. Dotace jsou poskytovány na základě § 10a zákona o rozpočtových pravidlech územních rozpočtů.
2. Žadatelé nebude vyplacena vyšší dotace, než jaká odpovídá maximální výši podpory stanovené v souladu s pravidly části VII. Metodiky POSOSUK 2. V případě, že v Žádosti POSOSUK 2 žadatel požádá o dotaci nižší než představuje maximální výše podpory určená dle předchozí věty, bude poskytovateli sociálních služeb (žadatelé) vyplacena dotace ve výši uvedené v Žádosti POSOSUK 2.
3. Žadatelé nebude vyplacena vyšší dotace, než jaká odpovídá výši vyrovnávací platby stanovené v souladu s pravidly Části VII. Metodiky. Reálná výše dotace pak bude stanovena tak, že



vyrovnávací platba bude upravena (ponížena) na základě aplikace redukčních koeficientů a na základě výsledku vyhodnocení míry splnění jednotlivých hodnotících kritérií Programu. V případě, že v Žádosti žadatel požádá o dotaci nižší, než představuje reálná výše dotace určená dle předchozí věty, bude poskytovateli sociálních služeb (žadatel) vyplacena dotace ve výši uvedené v Žádosti.

4. O dotaci může požádat a dotaci lze poskytnout pouze poskytovateli sociální služby, který má oprávnění k poskytování sociálních služeb (registraci). Žádost POSOSUK 2 nelze podat a dotaci nelze poskytnout v případě, že organizace nemá oprávnění k poskytování sociálních služeb (registraci).
Dotaci lze poskytnout pouze na sociální službu, která je v době rozhodnutí o přidělení dotace součástí Základní sítě kraje a zároveň je pověřena k poskytování služby obecného hospodářského zájmu.
5. Podmínkou poskytnutí dotace je sídlo žadatele na území České republiky a realizace jím poskytovaných sociálních služeb na území ÚK. Uvedené subjekty musí vykonávat činnost v oblasti poskytování sociálních služeb určenou osobám, které se nacházejí v nepříznivé sociální situaci (viz okruh oprávněných osob podle § 4 zákona o sociálních službách).
6. Dotaci lze poskytnout jen těm poskytovatelům sociálních služeb, kteří nemají závazky po lhůtě splatnosti vůči orgánům státní správy, samosprávy a zdravotním pojišťovněm. Tato skutečnost musí být poskytovatelem sociální služby deklarována formou čestného prohlášení při podání Žádosti POSOSUK 2 (viz část V. odst. 6 Metodiky POSOSUK 2, tj. toto čestné prohlášení je součástí Žádosti POSOSUK 2).
7. Poskytnutí dotace je podmíněno povinností žadatele doložit při podpisu smlouvy:
 - a) originály nebo úředně ověřené kopie originálů dokladů ne starších 3 měsíců v den doložení těchto dokladů Poskytovateli dotace, ve kterých místně příslušný finanční úřad a okresní správa sociálního zabezpečení a **všechny zdravotní pojišťovny** potvrdí skutečnost, že žadatel u těchto orgánů nemá žádné závazky po lhůtě splatnosti (bezdlužnost),
 - b) úředně ověřené kopie dokladů o právní osobnosti a kopie dokladů o oprávnění k vykonávané činnosti (zejména společenskou smlouvu, stanovy, statut, zřizovací listinu, výpis z živnostenského rejstříku, výpis z obchodního rejstříku apod.; nelze-li tyto skutečnosti ověřit z veřejně přístupných zdrojů),
 - c) úředně ověřené kopie dokladů o volbě nebo jmenování statutárního orgánu (jen v případě, že tento údaj nevyplývá z výše uvedených dokladů nebo nelze-li tyto skutečnosti ověřit z veřejně přístupných zdrojů) současně s dokladem osvědčujícím oprávnění zástupce zastupovat subjekt navenek,
 - d) úředně ověřené kopie dokladu o přidělení IČ (jen v případě, že tento údaj nevyplývá z výše uvedených dokladů nebo nelze-li tyto skutečnosti ověřit z veřejně přístupných zdrojů),
 - e) kopie smlouvy o zřízení běžného účtu u peněžního ústavu nebo písemné potvrzení peněžního ústavu o vedení běžného účtu žadatele, u příspěvkových organizací obcí rovněž potvrzení o čísle běžného účtu zřizovatele, na který může být dotace zaslána,
 - f) nákladové rozpočty jednotlivých sociálních služeb upravené na základě výše přiznané dotace. Příslušný formulář tvoří přílohu č. 1 Metodiky POSOSUK 2,



- g) směrnici (předpis), která stanovuje podmínky uplatňování správní režie u žadatele. Tato povinnost je vyžadována pouze v případě, kdy žadatel uplatňuje správní režii z dotace.
- Příjemce dotace, kterému nebyla přidělena dotace v rámci programu „Podpora sociálních služeb v Ústeckém kraji“, dokládá přílohy uvedené pod písmenem a) až g). Příjemce dotace, kterému byla přidělena dotace v rámci programu Podpora sociálních služeb v Ústeckém kraji (byla s ním uzavřena smlouva), dokládá povinně přílohy uvedené pod písmenem a) a f); ostatní přílohy není nutné dokládat v případě, že u příloh uvedených pod písmeny b), c), d), e) a g) uložených ve složce na odboru sociálních věcí Krajského úřadu Ústeckého kraje nedošlo ke změně. Tuto skutečnost Příjemce doloží čestným prohlášením.
8. Předložení dokladů uvedených v odst. 6 písm. a) tohoto článku není vyžadováno u žadatelů, kterým nevzniká zákonná povinnost plnit skutečnosti, jejichž potvrzení je vyžadováno. V takovém případě žadatel čestným prohlášením potvrdí, že nemá zákonnou povinnost k úhradám závazků ve prospěch finančního úřadu, správy sociálního zabezpečení a zdravotní pojišťovny.
 9. Žadatel může předložit potřebné doklady formou neověřených kopií v případě, že administrátorovi osobně doloží originály nebo úředně ověřené kopie originálů těchto dokladů k ověření shody nebo v případech, kdy lze veškeré listiny nebo údaje zjistit nebo ověřit z veřejně přístupných zdrojů.
 10. V případě, že žadatel nedoloží k podpisu smlouvy doklady podle odst. 6 tohoto článku (s výjimkami uvedenými v odst. 7 a 8 tohoto článku), nebude s ním smlouva uzavřena.
 11. Dotace je poskytována bezhotovostně, v zálohách a vyplácena v souladu s případnými regulačními opatřeními následovně:
 - a. poskytovatelům sociálních služeb, pokud nejsou zřizovány územními samosprávnými celky, platebním poukazem na jejich běžné účty,
 - b. příspěvkovým organizacím zřizovanými obcemi – platebním poukazem na běžné účty zřizovatele,
 - c. příspěvkovým organizacím zřizovaným poskytovatelem dotace na jejich běžné účty.
 12. Dotace je poskytována žadatelům na základě Žádosti POSOSUK 2 poskytovatele sociální služby o poskytnutí dotace z prostředků Evropského sociálního fondu prostřednictvím Operačního programu Zaměstnanost, státního rozpočtu a rozpočtu Ústeckého kraje. Žádost POSOSUK 2 musí být zpracována a podána výlučně prostřednictvím předepsaných formulářů.
 13. Dotace se poskytovateli sociální služby poskytuje jen na úhradu nezbytně nutných nákladů provozované sociální služby. Dotace se neposkytuje na zajištění fakultativních činností (§ 35 odst. 4 zákona o sociálních službách). **V Žádosti POSOSUK 2 v rozpočtu služby žadatel uvádí pouze náklady na základní činnosti služby stanovené zákonem o sociálních službách pro příslušný druh služby.**
 14. Příjemce nesmí z poskytnuté dotace poskytovat finanční prostředky jiným právnickým nebo fyzickým osobám, pokud se nejedná o úhradu spojenou s realizací činností, na které byly prostředky uvolněny.



Evropská unie
Evropský sociální fond
Operační program Zaměstnanost

15. Příjemce smí prostředky dotace použít pouze na úhradu nákladů na poskytování základních druhů a forem sociálních služeb v rozsahu stanoveném základními činnostmi při poskytování sociálních služeb pro příslušný druh sociální služby podle zákona o sociálních službách.
16. Finanční prostředky z dotace lze čerpat pouze na výdaje časově a věcně související s obdobím, na který je dotace poskytnuta.
17. Finanční prostředky z dotace nelze čerpat na (viz také Specifická část pravidel pro žadatele a příjemce v rámci OPZ pro projekty se skutečně vzniklými a případně také s nepřímými náklady):
- a) výdaje nesouvisející s poskytováním základních činností u jednotlivých druhů sociálních služeb,
 - b) výdaje na zdravotní péči poskytovanou podle § 36 zákona o sociálních službách,
 - c) výdaje na pořízení nebo technické zhodnocení dlouhodobého hmotného a nehmotného majetku; dlouhodobým hmotným majetkem se rozumí majetek, jehož doba použitelnosti je delší než jeden rok a vstupní cena vyšší než 40 000 Kč, dlouhodobým nehmotným majetkem se rozumí majetek, jehož doba použitelnosti je delší než jeden rok a vstupní cena vyšší než 60 000 Kč,
 - d) odpisy dlouhodobého hmotného a nehmotného majetku, rezervy, náklady příštích období a opravné položky provozních nákladů,
 - e) plnění sociálního charakteru poskytovaná zaměstnancům v případech, kdy na tato plnění nevzniká nárok podle právních předpisů, například příspěvky na penzijní připojištění se státním příspěvkem, doplňkové penzijní spoření a životní pojištění, dary k životním jubileím a pracovním výročí, příspěvky na rekreaci,
 - f) výdaje na finanční leasing, s výjimkou finančního leasingu motorového vozidla využívaného v rámci poskytování sociální služby,
 - g) daně a poplatky nesouvisející s poskytováním základních činností u jednotlivých druhů sociálních služeb,
 - h) daň z přidané hodnoty, o jejíž vrácení lze podle jiného právního předpisu⁴ požádat,
 - i) smluvní pokuty, úroky z prodlení, ostatní pokuty a penále, odpisy nedobytných pohledávek, úroky, kursové ztráty, dary, manka a škody, tvorbu fondů, úbytek cenných papírů a podílů v případě jejich prodeje, úroky z prodlení podle smlouvy o úvěru, výdaje spojené se získáním bankovních záruk a obdobné bankovní výlohy, jakož i depozitní poplatky,
 - j) výdaje, které nelze účetně doložit,
 - k) mzdové/platové náklady, jež jsou vyšší než limitní částky stanovené na mzdové/platové náklady uvedené v SPRSS (výdaje překračující limitní částky, které kraj může stanovit pro jednotlivé položky uznatelných nákladů). Limitní částka nesmí být překročena u jednotlivých zaměstnanců v průměru za celý rok dle pracovních pozic, výše úvazku

⁴ Zákon č. 235/2004 Sb., o dani z přidané hodnoty, ve znění pozdějších předpisů.



Evropská unie
Evropský sociální fond
Operační program Zaměstnanost

a případného zahájení a ukončení pracovního poměru. Za limitní částku se považuje superhrubá mzda.

Další uznatelné a neuznatelné náklady jsou konkrétněji vymezené Poskytovatelem v příloze číslo 4 Metodiky a jsou pro Příjemce závazné.

18. Pro příjemce dotace je též závazná „Specifická část pravidel pro žadatele a příjemce v rámci OPZ pro projekty se skutečně vzniklými a případně také s nepřímými náklady“ a to včetně přehledu obvyklých cen a výše mezd/platů pro komodity/pracovní pozice, které se v projektech podpořených z Evropského sociálního fondu objevují nejčastěji (zveřejněno na portálu www.esfcr.cz). V případě nejasností, zda se jedná o náklad oprávněný nebo neoprávněný, dává závazné stanovisko odbor sociálních věcí KÚÚK.
19. Poskytnutou dotaci lze použít na úhradu nákladů, které vznikly žadateli v období realizace programu POSOSUK 2, s výjimkou zahrnutí souvisejících nákladů – **osobní náklady, nájemné, energie, telefon, internet**, které budou uhrazeny do konce kalendářního měsíce následujícího po ukončení účinnosti Smlouvy, neurčí-li Smlouva o poskytnutí dotace jinak.
20. Financování sociálních služeb je vícezdrojové. Při stanovení výše dotace se zohledňuje úhrada ze strany uživatelů za základní činnosti sociální služby (pozn. pouze v případě sociálních služeb poskytovaných za úhradu od uživatelů sociální služby podle zákona o sociálních službách), úhrada ze zdravotního pojištění za poskytovanou zdravotní péči v případě služeb uvedených v § 36 zákona o sociálních službách (s úhradou z veřejného zdravotního pojištění za poskytovanou zdravotní péči se počítá i v případě sociálních služeb poskytovaných ve zdravotnických zařízeních lůžkové péče) a výše finančních transferů poskytovaných z rozpočtů samospráv a dalších zdrojů (mimo výše uvedených úhrad). Způsob zohlednění úhrad od uživatelů, úhrad ze zdravotního pojištění a transferů poskytovaných z rozpočtů samospráv a dalších zdrojů při stanovení výše dotace určí Poskytovatel při vyhlášení dotačního řízení.

Část V.

Žádost poskytovatele sociální služby o poskytnutí dotace

1. Dotace na příslušný kalendářní rok se poskytuje na základě žádosti poskytovatele sociální služby o poskytnutí finanční podpory z prostředků Evropského sociálního fondu prostřednictvím Operačního programu Zaměstnanost, státního rozpočtu a rozpočtu Ústeckého kraje. Žádost POSOSUK 2 poskytovatel sociální služby vyplní a podá prostřednictvím předepsaných formulářů.
2. Žádosti POSOSUK 2 mohou být poskytovatelem přijímány ve více termínech dotačního řízení. Jedná se o termín řádný a mimořádný. Mimořádný termín pro podávání Žádostí POSOSUK 2 je určen pro žadatele, kteří poskytují nově registrované sociální služby nebo



Evropská unie
Evropský sociální fond
Operační program Zaměstnanost

služby, u nichž došlo ke změnám v registraci (např. navýšení kapacit) nebo služby, které splňují podmínky pro vstup do projektu, ale doposud v něm nejsou zařazeni.

3. Pokud bude v mimořádném termínu dotačního řízení podána taková Žádost POSOSUK 2, která neodráží výše uvedené změny registrace, bude tato Žádost z dotačního řízení vyřazena.
4. Každý poskytovatel sociální služby podává v jednom termínu pouze jednu Žádost POSOSUK 2.
5. Žádost obsahuje tyto údaje:
 - a) identifikační údaje o právnické osobě – poskytovateli sociální služby (název, popřípadě obchodní firmu, sídlo, telefon, e-mail, formu právní subjektivity, IČ, informaci o tom, zda je organizace plátcem DPH, statutární orgán, uvedení kontaktní osoby, číslo účtu a označení banky, u které je účet veden),
 - b) požadovanou částku,
 - c) účel, na který žadatel chce dotaci použít,
 - d) dobu, v níž má být dosaženo účelu,
 - e) odůvodnění Žádosti,
 - f) identifikaci
 1. osob zastupujících právnickou osobu s uvedením právního důvodu zastoupení,
 2. osob s podílem v této právnické osobě,
 3. osob, v nichž má přímý podíl, a o výši tohoto podílu,
 - g) seznam případných příloh Žádosti POSOSUK 2,
 - h) den vyhotovení Žádosti POSOSUK 2 a podpis osoby zastupující žadatele, v případě zastoupení na základě plné moci i plnou moc,
 - i) údaje o poskytované sociální službě, na kterou je požadována dotace z prostředků Evropského sociálního fondu prostřednictvím Operačního programu Zaměstnanost, státního rozpočtu a rozpočtu Ústeckého kraje:
 - a. číslo registrace sociální služby – identifikátor,
 - b. název sociální služby,
 - c. druh a skupina sociální služby,
 - d. forma poskytování sociální služby
 - e. cílová skupina uživatelů sociální služby,
 - f. věková struktura uživatelů sociální služby,
 - g. místo poskytování sociální služby,
 - h. působnost sociální služby,
 - i. období poskytování sociální služby,
 - j. kapacita sociální služby,
 - k. stanovení hodnot indikátorů,
 - l. zdůvodnění žádosti POSOSUK 2,
 - m. personální zajištění poskytované sociální služby ve struktuře podle zákona o sociálních službách a v členění – pracovní smlouvy, dohody o provedení práce, dohody o pracovní činnosti,
 - n. rozpočet sociální služby,
 - o. zdroje financování sociální služby.

Povinnou přílohou Žádosti POSOSUK 2 jsou tyto dokumenty:



Evropská unie
Evropský sociální fond
Operační program Zaměstnanost

a) u právnických osob:

- doklady osvědčující právní osobnost žadatele o dotaci (např. výpis z obchodního rejstříku, výpis z registru ekonomických subjektů) a další doklady (např. společenská smlouva, stanovy, statut, doklad o živnostenském oprávnění, zřizovací listina);
- doklady o ustanovení (např. volba, jmenování) statutárního orgánu právnické osoby, současně s dokladem osvědčujícím jeho oprávnění zastupovat žadatele o dotaci navenek (podepisování smluv; jen v případě, že tento údaj nevyplývá z výše uvedených dokladů);
- doklady o přidělení IČ a rozhodnutí o registraci a přidělení DIČ (pokud má registrační povinnost; jen v případě, že tento údaj nevyplývá z výše uvedených dokladů);

b) doklady o zřízení běžného účtu u peněžního ústavu (smlouva);

c) čestné prohlášení o skutečnosti, že:

- vůči majetku žadatele neprobíhá, nebo v posledních 3 letech neproběhlo, insolvenční řízení, v němž bylo vydáno rozhodnutí o úpadku, nebo insolvenční návrh nebyl zamítnut proto, že majetek nepostačuje k úhradě nákladů insolvenčního řízení, nebo nebyl konkurs zrušen proto, že majetek byl zcela nepostačující nebo byla zavedena nucená správa podle zvláštních právních předpisů;
- žadatel nebyl pravomocně odsouzen pro trestný čin, jehož skutková podstata souvisí s předmětem činnosti/podnikání žadatele, nebo pro trestný čin hospodářský, nebo trestný čin proti majetku, jde-li o právnickou osobu, musí tento předpoklad splňovat statutární orgán nebo každý člen statutárního orgánu, a je-li statutárním orgánem žadatele či členem statutárního orgánu žadatele právnická osoba, musí tento předpoklad splňovat statutární orgán nebo každý člen statutárního orgánu této právnické osoby;
- u místně příslušného finančního úřadu a okresní správy sociálního zabezpečení a zdravotních pojišťoven, nemá žadatel žádné nesplacené závazky po lhůtě splatnosti;
- žadatel nemá žádné závazky po lhůtě splatnosti vůči státním fondům, přičemž za závazky vůči státním fondům se považují i závazky vůči Státnímu fondu životního prostředí, Pozemkovému fondu a Celní správě, za vypořádání nelze považovat posečkání úhrady dlužných závazků;
- žadatel nemá žádné závazky po lhůtě splatnosti vůči rozpočtu kraje, tzn. např., že bylo ve stanoveném termínu předloženo řádné vyúčtování v případě, že byly žadateli finanční prostředky v předchozích obdobích poskytnuty;

d) přehled projektů financovaných z ESF, do kterých je žadatel zapojen (příloha č. 2 Metodiky).

V případě že poskytovatel sociálních služeb žádal o finanční podporu v rámci dotačního programu „Podpora sociálních služeb v Ústeckém kraji“ v loňském nebo letošním roce a ta mu byla přidělena (byla s ním uzavřena Smlouva), dokládá pouze přílohy uvedené pod písm. e) až k).

Vzor čestného prohlášení dle bodu e) až i) je k dispozici na stránkách Ústeckého kraje www.kr-ustecky.cz.



Evropská unie
Evropský sociální fond
Operační program Zaměstnanost

6. Poskytovatel sociální služby je povinen v Žádosti POSOSUK 2 řádně vyplnit všechny povinné údaje.
7. Žádost POSOSUK 2 lze vyplnit a podat na příslušnou sociální službu určenou číslem registrace sociální služby (identifikátorem) v rámci ÚK pouze jedenkrát, a to v termínech uvedených při vyhlášení dotačního řízení na příslušný rok. Mimo tyto termíny nelze Žádost POSOSUK 2 vyplnit a podat.
8. Žádosti POSOSUK 2 vyplněné a podané jiným způsobem než prostřednictvím k tomu určených formulářů nebudou zařazeny do dotačního řízení kraje pro příslušné období.
9. Podání Žádosti POSOSUK 2 nelze považovat za příslib poskytnutí dotace na příslušné období.
10. Informace týkající se obsahu Žádosti POSOSUK 2 a uznatelných nákladů lze v průběhu zpracování Žádosti POSOSUK 2 získat na KÚÚK - odbor sociálních věcí, oddělení plánování a rozvoje služeb.

Část VI.

Posouzení Žádosti POSOSUK 2 poskytovatele sociální služby o poskytnutí dotace a stanovení návrhu výše dotace

1. Posouzení Žádostí POSOSUK 2 provádí a návrh výše dotace stanoví zaměstnanci odboru sociálních věcí KÚÚK.
2. Posouzení je prováděno samostatně v případě každé jednotlivé sociální služby, na kterou je v rámci Žádosti POSOSUK 2 požadována dotace.

Obecná východiska pro poskytnutí dotace:

- a. dotaci lze poskytnout pouze na sociální službu, na kterou má poskytovatel sociální služby oprávnění k poskytování (registraci) – § 78 a následující zákona o sociálních službách,
- b. dotaci lze poskytnout pouze na sociální službu, jejíž potřebnost je vyjádřena ve střednědobém plánu rozvoje sociálních služeb kraje.
3. Předložený rozpočet je porovnáván se skutečným rozpočtem předchozího roku a s výkazy z výkaznictví MPSV; je porovnávána kapacita sociální služby, průměrné náklady, mzdy apod.
4. Za maximálně přípustný je považován meziroční nárůst rozpočtu do 10 % při stejné kapacitě sociální služby. Meziroční navýšení rozpočtu nad 10 % musí být v Žádosti POSOSUK 2 řádně zdůvodněno, po individuálním posouzení může dojít k jeho krácení až do výše přípustného meziročního nárůstu.
5. Při meziročním navýšení kapacity služby je přípustné proporcionální navýšení rozpočtu. Navýšení kapacity musí být v souladu se SPRSS ÚK, se Základní sítí kraje a musí být



Evropská unie
Evropský sociální fond
Operační program Zaměstnanost

zapsáno v registru poskytovatelů sociálních služeb. K financování navýšené kapacity je přistupováno stejně jako k financování nových služeb.

Část VII.

Postup při stanovení vyrovnávací platby a maximální výše podpory poskytovatelům sociálních služeb

1. Vyrovnávací platba

Vyrovnávací platba je definována jako celková výše prostředků z veřejných rozpočtů, kterou konkrétní služba potřebuje k pokrytí svých provozních potřeb. Je vypočtena jako rozdíl vypočtených místně obvyklých nákladů a výnosů. Do veřejných zdrojů nejsou započítávány úhrady od uživatelů služeb a úhrady od zdravotních pojišťoven.

Vypočtená výše vyrovnávací platby je pro daného poskytovatele služeb a daný rok hodnotou maximální výše podpory z veřejných zdrojů. Skutečná výše vyrovnávací platby se stanovuje na základě reálně vykázaných výnosů a nákladů daného poskytovatele.

Vyrovnávací platba je vypočtena:

$$\text{Vyrovnávací platba} = \text{náklady služby} - \text{výnosy služby}$$

Maximální výše podpory

Maximální výše podpory je v případě služeb sociální prevence a sociální péče (ambulanti a terénní forma služby) stanovena jako rozdíl celkových obvyklých nákladů na úvazek pracovníka a povinného podílu spolufinancování služby a případně úhrad od uživatelů služby.

Maximální výše podpory je v případě služeb sociální prevence a sociální péče (pobytová forma služby a ambulanti forma služby s lůžkovou kapacitou) stanovena jako rozdíl celkových obvyklých nákladů na lůžko a povinného podílu spolufinancování služby a obvyklé úhrady od uživatelů služby, případně úhrad od zdravotních pojišťoven.

Za účelem výpočtu maximální výše podpory a vyrovnávací platby jsou sociální služby dle svého charakteru rozděleny do 4 skupin. Pro každou skupinu je vždy aplikován shodný mechanismus výpočtu.

Skupiny sociálních služeb:

1. **služby sociální prevence a odborného sociálního poradenství** – ambulanti a terénní forma služby (nezahrnují se úhrady od uživatelů),
2. **služby sociální péče** – ambulanti a terénní forma služby a služba **tísňové péče**,
3. **služby sociální prevence** – pobytová a ambulanti forma služby s lůžkovou kapacitou,
4. **služby sociální péče** – pobytová forma služby.



Evropská unie
Evropský sociální fond
Operační program Zaměstnanost

1. Náklady

Metodika výpočtu místně obvyklých nákladů

Výpočet místně obvyklých nákladů vychází z analýzy nákladů jednotlivých druhů sociálních služeb v kraji. Obvyklé náklady zahrnují pouze náklady na **základní činnosti služby poskytované** s působností pouze v rámci kraje a zahrnují jak osobní, tak provozní náklady (režie) služby.

Maximální výše podpory je propočtená na rozsah služby, jak byla vymezena v Základní síti kraje. V případě, že rozsah služby je nižší, než je vymezen v Základní síti kraje, vypočte se maximální výše podpory podle skutečného rozsahu služby, specifikovaného v Žádosti POSOSUK 2.

Financování sociálních služeb je vícezdrojové. Povinný podíl spolufinancování služby z jiných zdrojů je pro poskytovatele sociálních služeb s ohledem na možnosti financování jednotlivých druhů služeb z jiných zdrojů stanoven ve výši 5 %, tzn., dotace z rozpočtu Ústeckého kraje v rámci programu POSOSUK 2 tvoří maximálně 95 % z celkových nákladů sociálních služeb zahrnutých v Žádosti nebo z modelově vypočtené výše vyrovnávací platby. Do jiných zdrojů se započítávají veškeré ostatní zdroje financování služby, zejména se jedná o prostředky z veřejných rozpočtů (včetně příspěvku zřizovatele), dále také např. o granty, vlastní zdroje, prostředky fondů u příspěvkových organizací, o úhrady od uživatelů služby a úhrady od zdravotních pojišťoven, příspěvky od Úřadu práce ČR, z resortů státní správy, strukturálních fondů atd.

Základní vymezení pro skupinu 1 a 2:

Při výpočtu se do úvazků pracovníků v přímé péči zahrnují pracovníci pracující u poskytovatele sociální služby (žadatele) ve službě na pracovní smlouvu, dohodu o pracovní činnosti a dohodu o provedení práce. V případě dohody o provedení práce se přepočítá prováděná práce v hodinách na její odpovídající hodnotu v úvazcích.⁵ Je-li pracovník zajišťován mimo pracovní poměr na základě obchodní smlouvy (nákupem služby, dodavatelsky), pak se odpovídající hodnota úvazku do výpočtu maximální výše podpory nezahrnuje.

Do výpočtu se zahrnují plánované úvazky všech pracovníků uvedených v Žádosti POSOSUK 2, maximálně však do výše úvazků uvedených v Základní síti kraje.

Do výpočtu se zahrnují pracovníci v přímé péči a k nim odpovídající úvazek ve velikosti 0,3 úvazku dalších pracovníků. Tedy na jeden úvazek pracovníka v přímé péči připadá 0,3 úvazku ostatních pracovníků.

⁵ V případě dohod o provedení práce (DPP) – počet hodin práce na DPP v roce, na který je žádána podpora, se přepočítá na odpovídající hodnotu úvazku (např. rodinný poradce má vykonat práci na DPP v rozsahu 300 hodin v průběhu roku 2019, odpovídající výše úvazku je 0,149, tj. 300 hodin/2008 hodin (fond pracovní doby pro rok 2019 bez svátků v případě 8 hodinové pracovní doby)).



Evropská unie
Evropský sociální fond
Operační program Zaměstnanost

Mezi pracovníky v přímé péči jsou zahrnuti odborní pracovníci uvedení v § 115 odst. 1 písm. a) až e) zákona o sociálních službách⁶.

Mezi ostatní pracovníky jsou zahrnuti – vedoucí pracovníci (vedoucí organizace, vedoucí služby, ostatní vedoucí pracovníci), administrativní pracovníci (sekretářské a asistenční pozice, účetní, ostatní administrativní pracovníci), obslužný personál (údržba, úklid, apod.).

Pro výpočet je stanovena hodnota finanční podpory na úvazek pracovníka v přímé péči měsíčně pro jednotlivé druhy služeb, která odpovídá celkovým obvyklým měsíčním nákladům na jednotlivé druhy služeb. Tato hodnota vyjadřuje celkové náklady na 1 pracovní úvazek pracovníka v přímé péči, tzn. osobní i provozní náklady služby (včetně režii).

Základní vymezení pro skupinu 3 a 4:

V případě výpočtu na služby sociální prevence a péče s lůžkovou kapacitou jsou celkové obvyklé náklady služby kalkulovány na **lůžka**, nikoli na pracovní úvazky.

Do výpočtu se zahrnují plánované kapacity – lůžka, uvedené v Žádosti, maximálně však do kapacity – lůžek, zahrnutých v Základní síti kraje.

Pro výpočet je stanovena hodnota finanční podpory na 1 lůžko na den pro jednotlivé druhy služeb, která odpovídá celkovým obvyklým nákladům na 1 lůžko na den. Do výpočtu dále vstupuje počet dnů, ve kterém je služba v roce poskytována a kapacita služby (počet lůžek), tzn. do výpočtu vstupuje počet plánovaných lůžkodnů.

2. Výnosy

Vypočtené výnosy jsou součtem vypočtených výnosů v jednotlivých oblastech činnosti.

Základní vymezení pro skupinu 1:

Pro služby sociální prevence a odborného sociálního poradenství není počítáno s úhradami, jelikož se jedná o sociální služby poskytované bez úhrady. Zde je počítáno jen s povinným podílem spolufinancování služeb z jiných zdrojů.

Základní vymezení pro skupinu 2:

Ambulantní a terénní služby sociální péče jsou poskytovány za částečnou/úplnou úhradu od uživatelů služby, proto je nutné ve výpočtu zohlednit obvyklé úhrady od uživatelů služby.

Obvyklá úhrada od uživatelů služby se vypočte jako součin hodinové sazby * počet hodin přímého výkonu služby na jednoho pracovníka v přímé péči v sociálních službách * počet pracovníků v přímé péči v sociálních službách.

⁶ V **sociálních službách vykonávají odbornou činnost** - a) sociální pracovníci, b) pracovníci v sociálních službách, c) zdravotničtí pracovníci, d) pedagogičtí pracovníci, e) manželští a rodinní poradci a další odborní pracovníci, kteří přímo poskytují sociální služby. j



Evropská unie
Evropský sociální fond
Operační program Zaměstnanost

V případě pečovatelské služby a osobní asistence se výnosy nepočítají z úvazků sociálních pracovníků.

Hodinová sazba byla stanovena ve výši 100 Kč. Počet hodin přímého výkonu a sazby pro jednotlivé služby jsou počítány dle následující tabulky:

Druh služby	Počet hodin přímého výkonu	Hodinová sazba
§ 39 – osobní asistence	1 200	100 Kč
§ 40 – pečovatelská služba	1 200	100 Kč
§ 42 – průvodcovské a předčitatelské služby	1 200	100 Kč
§ 43 – podpora samostatného bydlení	1 200	100 Kč
§ 44 – odlehčovací služby	1 200	100 Kč
§ 45 – centra denních služeb	1 200	100 Kč
§ 46 – denní stacionáře	1 200	100 Kč

Pozn. Celkový fond pracovní doby na jednoho pracovníka je v roce 2019 při stanovené týdenní pracovní době 40 hodin (bez placených svátků) 2 008 hodin ročně. Dále předpokládáme, že pracovník pracující na celý úvazek věnuje 60 % fondu pracovní doby přímo klientovi. Pak tento údaj představuje 1 205 hodin, resp. 1 200 hodin po zaokrouhlení.

Dále je počítáno s povinným podílem financování služeb z jiných zdrojů.

Základní vymezení pro skupinu 3:

Pobytové služby sociální prevence jsou poskytovány za částečnou/úplnou úhradu od uživatelů služby, proto je nutné ve výpočtu zohlednit obvyklé úhrady od uživatelů služby.

Obvyklá úhrada od uživatelů služby je určena na základě analýzy úhrad uživatelů za předminulý rok a dále s ohledem na maximální hodnoty úhrad stanovených prováděcí vyhláškou k zákonu o sociálních službách za pobyt a případně stravu u jednotlivých druhů služeb.

Úhrada je stanovena jako průměrná hodnota na 1 lůžko na den (v případě nocleháren fakticky za 1 lůžko na noc).

Je počítáno s vytížeností služby ve výši 90 %.

Dále je počítáno s povinným podílem financování služeb z jiných zdrojů.

Základní vymezení pro skupinu 4:

Pobytové služby sociální péče jsou poskytovány za částečnou/úplnou úhradu od uživatelů služby, proto je nutné ve výpočtu zohlednit obvyklé úhrady od uživatelů služby, a pokud je



Evropská unie
Evropský sociální fond
Operační program Zaměstnanost

uživatelům služby poskytována zdravotní péče (ošetřovatelská péče) podle § 36 zákona o sociálních službách, a to prostřednictvím vlastních zaměstnanců zařízení, zohledňují se i plánované úhrady z veřejného zdravotního pojištění. Toto platí také pro sociální služby poskytované ve zdravotnických zařízeních lůžkové péče.

Obvyklá úhrada od uživatelů služby je určena na základě analýzy úhrad uživatelů za předminulý rok a dále s ohledem na maximální hodnoty úhrad stanovených prováděcí vyhláškou k zákonu o sociálních službách za pobyt a stravu u jednotlivých druhů služeb a úhrada za péči stanovená dle zákona o sociálních službách.

Úhrada je stanovena jako průměrná hodnota na 1 lůžko na den.

Obvyklé příjmy od zdravotních pojišťoven se odečítají v případě služeb - domovy pro osoby se zdravotním postižením, týdenní stacionáře, domovy pro seniory, domovy se zvláštním režimem a sociální služby poskytované ve zdravotnických zařízeních lůžkové péče, je-li zdravotní péče zajišťována vlastními zaměstnanci poskytovatele služby (je-li zdravotní péče poskytovatelem sociálních služeb zajišťována např. zabezpečením externího dodavatele apod., příjmy od zdravotních pojišťoven se nezohledňují).

Obvyklé příjmy od zdravotních pojišťoven jsou určeny jako průměrná hodnota v návaznosti na počet lůžek a strukturu uživatelů služby podle stupňů závislosti pro účely příspěvku na péči (zohledňují se pouze v případě uživatelů ve stupni III. nebo IV. příspěvku na péči).

Průměrná výše v případě jednoho uživatele, ve III. nebo IV. stupni závislosti příspěvku na péči, je pro účely tohoto řízení stanovena na 3 000,- Kč/měsíc (100 Kč/den).

Je počítáno s vyčísleností služby ve výši 95 %.

Dále je počítáno s povinným podílem financování služeb z jiných zdrojů.

3. Výpočet vyrovnávací platby (VP)

3.1 Výpočet vyrovnávací platby na služby sociální prevence a odborného sociálního poradenství – ambulantní a terénní forma služby

Druhy služeb⁷:

- *odborné sociální poradenství,*
- *raná péče,*
- *telefonická krizová pomoc,*
- *tlumočnické služby,*
- *krizová pomoc,*
- *sociálně aktivizační služby pro rodiny s dětmi,*
- *sociálně aktivizační služby pro seniory a osoby se zdravotním postižením,*
- *terénní programy,*
- *kontaktní centra,*
- *nízkoprahová denní centra,*

⁷ 300 hodin/2008 hodin (fond pracovní doby pro rok 2019 bez svátků v případě 8 hodinové pracovní doby)).
centra pobytová forma služby.



Evropská unie
Evropský sociální fond
Operační program Zaměstnanost

- nízkoprahová zařízení pro děti a mládež,
- intervenční centra,
- služby následné péče – pouze v případě ambulantní formy služby,
- sociálně terapeutické dílny,
- sociální rehabilitace – pouze v případě terénní a ambulantní formy služby.

Výpočet VP:

VP je stanovena jako výpočet **celkových obvyklých nákladů na úvazek pracovníka v přímé péči**.

$$VP_S = (FP * U * M)$$

VP_S = finanční podpora na 1 úvazek pracovníka

VP_S – vyrovnávací platba na příslušný druh sociální služby,

FP – stanovená hodnota finanční podpory na 1 úvazek pracovníka měsíčně pro jednotlivé druhy služeb, která odpovídá celkovým obvyklým měsíčním nákladům na jednotlivé druhy služeb,

U – celkové úvazky pracovníků na příslušný rok (pro výpočet jsou do celkových úvazků pracovníků započteny úvazky pracovníků v přímé péči⁸ a 0,3 úvazku ostatních pracovníků na 1 úvazek pracovníka v přímé péči),

M – počet měsíců poskytování sociální služby v roce.

3.2 Výpočet vyrovnávací platby na služby sociální péče – ambulantní a terénní forma služby a tísňové péče

Druhy služeb:

- osobní asistence,
- průvodcovské a předčitatelské služby,
- podpora samostatného bydlení,
- odlehčovací služby – pouze ambulantní a terénní forma,
- centra denních služeb,
- denní stacionáře,
- pečovatelská služba.

Výpočet VP:

⁸ Vyrovnávací platba je propočtená na rozsah služby, jak byla vymezena v Základní síti kraje. V případě, že rozsah služby je nižší, než je vymezen v Základní síti kraje, vypočte se vyrovnávací platba podle skutečného rozsahu služby, specifikovaného v Žádosti.



Evropská unie
Evropský sociální fond
Operační program Zaměstnanost

VP je stanovena jako rozdíl **celkových obvyklých nákladů na úvazek pracovníka v přímé péči a úhrad od uživatelů služby.**

$$VP_S = (FP * U * M) - (U_{PPP} * S * H)$$

$$VP_S = \text{finanční podpora na 1 úvazek pracovníka} - \text{úhrada od uživatelů služby}$$

VP_S – vyrovnávací platba na příslušný druh sociální služby,

FP – stanovená hodnota finanční podpory na 1 úvazek pracovníka měsíčně pro jednotlivé druhy služeb, která odpovídá celkovým obvyklým měsíčním nákladům na jednotlivé druhy služeb,

U – celkové úvazky pracovníků na příslušný rok (pro výpočet jsou do celkových úvazků pracovníků započteny úvazky pracovníků v přímé péči⁹ a 0,3 úvazku ostatních pracovníků na 1 úvazek pracovníka v přímé péči),

M – počet měsíců poskytování sociální služby v roce,

U_{PPP} – úvazky pracovníků v přímé péči pro příslušný rok¹⁰ (v případě pečovatelské služby a osobní asistence pouze pracovníci v sociálních službách),

S – stanovená hodinová sazba v Kč za zajištění základních činností služby,

H – počet hodin výkonu služby na 1 úvazek pracovníka v přímé péči.

Druhy služeb:

- tísňová péče.

Výpočet VP:

V případě služby tísňová péče je VP stanovena individuálně, a to s ohledem na skutečnost, že na rozdíl od služeb uvedených výše je podle prováděcí vyhlášky MPSV k zákonu o sociálních službách č. 505/2006 Sb. **maximální sazba úhrady od uživatelů za službu stanovena ve výši skutečných nákladů na provoz technických komunikačních prostředků.**

V případě tohoto druhu služby je zároveň specificky stanoveno, že finanční podpora **je určena zejména na úhradu osobních nákladů pracovníků** poskytujících základní činnosti služby tísňové péče a popř. **část provozních nákladů služby, která však nesouvisí s pořízením popř. pronájmem zařízení pro tísňovou péči, včetně montáže, aktivace, servisu, údržby, oprav a deaktivace zařízení.**

VP je stanovena jako rozdíl **celkových obvyklých nákladů na úvazek pracovníka v přímé péči a úhrad od uživatelů služby.**

Obvyklá úhrada od uživatelů služby se vypočte na základě plánovaného počtu uživatelů služby uvedeného v Žádosti o poskytnutí finanční podpory na příslušný rok a obvyklé sazby úhrady stanovené na 1 uživatele služby tísňové péče.

⁹ Viz pozn. pod čarou č. 8.

¹⁰ Viz pozn. pod čarou č. 8.



Evropská unie
Evropský sociální fond
Operační program Zaměstnanost

Plánovaný počet uživatelů služby a jeho meziroční změny oproti rokům 2016 a 2017 jsou předmětem věcného hodnocení Žádosti.

$$VP_S = (FP * U * M) - (S * K * M)$$

$$VP_S = \text{finanční podpora na 1 úvazek pracovníka} - \text{úhrada od uživatelů služby}$$

VP_S – vyrovnávací platba na příslušný druh sociální služby,

FP – stanovená hodnota finanční podpory na 1 úvazek pracovníka měsíčně, která odpovídá celkovým obvyklým měsíčním nákladům na tísňovou péči,

U – celkové úvazky pracovníků na příslušný rok (pro výpočet jsou do celkových úvazků pracovníků započteny úvazky pracovníků v přímé péči¹¹ a 0,3 úvazku ostatních pracovníků na 1 úvazek pracovníka v přímé péči),

M – počet měsíců poskytování sociální služby v roce,

S – stanovená měsíční sazba úhrady v Kč na 1 klienta (uživatele) za základní činnosti služby; měsíční sazba byla stanovena ve výši 150 Kč,

K – celkový počet klientů (uživatelů) služby, plánovaný pro příslušný rok poskytovatelem služby v rámci žádosti o finanční podporu.

3.3 Výpočet vyrovnávací platby na služby sociální prevence – pobytová a ambulantní forma služby s lůžkovou kapacitou

Druhy služeb:

- Pobytové formy služby:
 - azylové domy,
 - domy na půl cesty,
 - služby následné péče (pouze pobytová forma),
 - terapeutické komunity,
 - sociální rehabilitace (pouze pobytová forma),
- Ambulantní formy služby:
 - noclehárny.

Výpočet VP:

VP je stanovena jako rozdíl celkových obvyklých nákladů na lůžko a úhrad od uživatelů služby.

¹¹Viz pozn. pod čarou č. 8.



Evropská unie
Evropský sociální fond
Operační program Zaměstnanost

$$VP_S = (FP * L) - (Su * L * v)$$

$$VP_S = \text{finanční podpora na lůžko} - \text{úhrada od uživatelů služby na lůžko}$$

VP_S – vyrovnávací platba na příslušný druh sociální služby,

FP – stanovená hodnota finanční podpory na 1 lůžko na den pro jednotlivé druhy služeb, která odpovídá celkovým obvyklým nákladům na 1 lůžko na den,

L – celkový plánovaný počet lůžkodnů na příslušný rok (údaj stanovený na základě počtu registrovaných lůžek¹² a plánované doby poskytování služby v příslušném roce),

Su – stanovená obvyklá sazba úhrady od uživatelů služby na 1 lůžko na den pro jednotlivé druhy služeb,

v – koeficient vytíženosti služby, koeficient nabývá hodnoty 0,9.

3.4 Výpočet vyrovnávací platby na služby sociální péče – pobytová forma služby

Druhy služeb:

- odlehčovací služby,
- týdenní stacionáře,
- domovy pro osoby se zdravotním postižením,
- domovy pro seniory,
- domovy se zvláštním režimem,
- chráněné bydlení,
- sociální služby poskytované ve zdravotnických zařízeních lůžkové péče.

Výpočet VP:

VP je stanovena jako rozdíl **celkových obvyklých nákladů na lůžko a úhrad od uživatelů služby a případně úhrad za poskytovanou zdravotní péči z veřejného zdravotního pojištění.**

V případě domovů pro osoby se zdravotním postižením, týdenních stacionářů, domovů pro seniory, domovů se zvláštním režimem a sociálních služeb poskytovaných ve zdravotnických zařízeních lůžkové péče je ve výpočtu zohledněna prostřednictvím koeficientu „k“ předpokládaná struktura uživatelů služby dle stupně závislosti na pomoci jiné fyzické osoby uvedená v Žádosti.

Předpokládané složení uživatelů podle stupňů závislosti příspěvku na péči, které je uvedeno poskytovatelem sociální služby (Příjemcem) v Žádosti, je předmětem věcného hodnocení Žádosti.

¹² Viz pozn. pod čarou č. 8.



Evropská unie
Evropský sociální fond
Operační program Zaměstnanost

Pro domovy pro seniory, domovy pro osoby se zdravotním postižením, pro domovy se zvláštním režimem, týdenní stacionáře a sociální služby poskytované ve zdravotnických zařízeních lůžkové péče:

$$VP_S = (k * FP * L) - (Su * L * v) - (Sz * Lu)$$

VP_S = finanční podpora na lůžko se zohledněním struktury uživatelů služby – úhrada od uživatelů služby na lůžko – úhrada ze zdravotního pojištění na lůžko

Pro odlehčovací služby a chráněné bydlení:

$$VP_S = (k * FP * L) - (Su * L * v)$$

VP_S = finanční podpora na lůžko se zohledněním struktury uživatelů služby – úhrada od uživatelů služby na lůžko

VP_S – vyrovnávací platba na příslušný druh sociální služby,

k – koeficient zohledňující strukturu uživatelů služby dle stupně závislosti na pomoci jiné fyzické osoby,

FP – stanovená hodnota finanční podpory na 1 lůžko na den pro jednotlivé druhy služeb, která odpovídá celkovým obvyklým nákladům na 1 lůžko na den,

L – celkový plánovaný počet lůžkodnů na příslušný rok (údaj stanovený na základě počtu registrovaných lůžek¹³ a plánované doby poskytování služby v příslušném roce),

Su – stanovená obvyklá sazba úhrady od uživatelů služby na 1 lůžko na den pro jednotlivé druhy služeb,

v – koeficient vytíženosti služby, koeficient nabývá hodnoty 0,95,

Sz – stanovená sazba úhrady z veřejného zdravotního pojištění na 1 lůžko na den (na měsíc) se zohledněním stupně závislosti uživatelů služby (pouze u 5 druhů služeb),

Lu – celkový plánovaný počet lůžkodnů obsazených uživateli ve III. a IV. stupni závislosti příspěvku na péči.

Hodnoty koeficientu „ k “:

Podíl uživatelů ve stupni závislosti na pomoci jiné fyzické osoby II (středně těžká závislost), III (těžká závislost) a IV (úplná závislost) na celkovém počtu uživatelů	Hodnota koeficientu
v intervalu 80 % - 100 %	1,45
v intervalu 70 % - 79 %	1,35

¹³ Viz pozn. pod čarou č. 8.



Evropská unie
Evropský sociální fond
Operační program Zaměstnanost

v intervalu 60 % - 69 %	1,3
v intervalu 50 % - 59 %	1,25
v intervalu 40 % - 49 %	1,2
v intervalu 30 % - 39 %	1,15
v intervalu 20 % - 29 %	1,1
v intervalu 10 % - 19 %	1,05
v intervalu 0 % - 9 %	1

2. Systém veřejné podpory a organizace zřizované krajem

Nastavení systému financování sociálních služeb v souladu s pravidly veřejné podpory pro Ústecký kraj vychází z rovného přístupu ke všem poskytovatelům služeb bez ohledu na právní formu a zřizovatele. Systém stanovení maximální výše podpory pracuje s celkovými náklady a výnosy dané služby. Přidělená dotace je určena na úhradu nákladů a je pro všechny poskytovatele služeb postavena na stejném principu, tj. organizace zřizované krajem mají stejné postavení jako všichni ostatní poskytovatelé služeb.

Část VIII.

Projednání návrhu výše dotace a schválení dotace

1. Posouzení Žádostí POSOSUK 2 provádí a návrh výše dotace stanoví projektový tým POSOSUK 2. Před hodnocením Žádostí POSOSUK 2 jsou hodnotitelé seznámeni s Metodikou POSOSUK 2, podmínkami v ní uvedenými, s nutností posuzování potřebnosti služeb dle platného střednědobého plánu rozvoje sociálních služeb. Dále vycházejí z vykazovaných údajů služeb a výsledků kontrol a inspekcí, které ve službách proběhly. V souladu s finančními modely služeb a výpočtu nákladovosti a možné výše dotace stanoví hodnotitelé maximální výši podpory.
2. Návrh výše dotace je předložen k projednání Komisi sociální a zdravotní, Radě Ústeckého kraje a následně Zastupitelstvu Ústeckého kraje ke schválení.
3. Proti závěrům dotačního řízení Ústeckého kraje a rozhodnutí Zastupitelstva Ústeckého kraje o poskytnutí dotace nelze podat opravný prostředek.
4. Výsledky dotačního řízení budou zveřejněny na internetových stránkách ÚK <http://www.kr-ustecky.cz> do 30 pracovních dnů po schválení výše dotace (viz odst. 2 této Části) Zastupitelstvem Ústeckého kraje.

Část IX.

Rozhodování o poskytnutí dotace a uzavření smlouvy

1. Poskytovatel sociální služby (Příjemce) je povinen písemně informovat odbor sociálních věcí KÚÚK o změnách údajů, které mají vliv na rozhodování o poskytnutí dotace,



Evropská unie
Evropský sociální fond
Operační program Zaměstnanost

uváděných v **Žádosti POSOSUK 2**, ke kterým dojde, a to nejpozději do **10 pracovních dnů** ode dne, kdy tato změna nastala. Toto ustanovení se použije v období od podání Žádosti POSOSUK 2 do rozhodnutí Zastupitelstva Ústeckého kraje o poskytnutí dotace.

2. V případě, že poskytovatel sociální služby (Příjemce) neprovede roční vyúčtování dotace za předcházející rok v rámci Roční zprávy o realizaci, na který byla dotace poskytnuta, **nebude mu vyplacena další zálohová platba**, a to do doby splnění dané povinnosti. V případě sankce se postupuje dle podmínek uvedených ve Smlouvě.
3. Po schválení Žádosti POSOSUK 2 a vyčlenění objemu účelových finančních prostředků pro oblast poskytování sociálních služeb připraví odbor sociálních věcí KÚÚK, na základě hodnotícího procesu a schválení výše dotace, písemnou Smlouvu o poskytnutí dotace. Zpracování Smlouvy o poskytnutí dotace zajistí odbor sociálních věcí KÚÚK, svým podpisem ji stvrzuje hejtmán Ústeckého kraje.
4. Dotace z prostředků Evropského sociálního fondu prostřednictvím Operačního programu Zaměstnanost, státního rozpočtu a rozpočtu Ústeckého kraje je poskytována na stanovený účel vymezený ve Smlouvě.
5. Smlouva je uzavírána s poskytovatelem sociálních služeb, u nichž bylo za výše uvedených podmínek schváleno poskytnutí dotace. Poskytnutá dotace je členěna na poskytovatelem sociálních služeb (Příjemcem) poskytované sociální služby specifikované dle Žádosti POSOSUK 2 a v Žádosti POSOSUK 2 specifikované druhy sociálních služeb.
6. Dotace je poskytována bezhotovostně, v zálohách a vyplácena v souladu s případnými regulačními opatřeními následovně:
 - poskytovatelům sociálních služeb, pokud nejsou zřizovány územními samosprávnými celky, platebním poukazem na jejich běžné účty,
 - příspěvkovým organizacím zřizovaným obcemi – platebním poukazem na běžné účty zřizovatele,
 - příspěvkovým organizacím zřizovaným Poskytovatelem dotace na jejich běžné účty.
7. Výše a předpokládané termíny záloh v jednotlivých letech trvání projektu:
 1. záloha v termínu do 31. 5. 2017 ve výši maximálně 60 % poskytnuté dotace na daný rok po uzavření Smlouvy
 2. záloha v termínu do 31. 10. 2017 ve výši maximálně 40 % poskytnuté dotace na daný rok po předložení průběžné zprávy o realizaci
 3. záloha v termínu do 28. 2. 2018 ve výši maximálně 40 % poskytnuté dotace na daný rok po předložení roční zprávy o realizaci
 4. záloha v termínu do 30. 6. 2018 ve výši maximálně 30 % poskytnuté dotace na daný rok po předložení průběžné zprávy o realizaci
 5. záloha v termínu do 31. 10. 2018 ve výši maximálně 30 % poskytnuté dotace na daný rok po předložení průběžné zprávy o realizaci



6. záloha v termínu do 28. 2. 2019 ve výši maximálně 40 % poskytnuté dotace na daný rok po předložení roční zprávy o realizaci
7. záloha v termínu do 30. 6. 2019 ve výši maximálně 30 % poskytnuté dotace na daný rok po předložení průběžné zprávy o realizaci
8. záloha v termínu do 31. 10. 2019 ve výši maximálně 30 % poskytnuté dotace na daný rok po předložení průběžné zprávy o realizaci
9. záloha v termínu do 28. 2. 2020 ve výši maximálně 40 % poskytnuté dotace na daný rok po předložení roční zprávy o realizaci
10. záloha v termínu do 30. 6. 2020 ve výši maximálně 30 % poskytnuté dotace na daný rok po předložení průběžné zprávy o realizaci
11. záloha v termínu do 31. 10. 2020 ve výši maximálně 30 % poskytnuté dotace na daný rok po předložení průběžné zprávy o realizaci

Výše a termíny výplaty záloh mohou být dále upraveny ve Smlouvě.

8. Vznikne-li při uvolňování záloh v průběhu kalendářního roku odůvodněné podezření na porušení rozpočtové kázně ve smyslu zákona o rozpočtových pravidlech územních rozpočtů, je odbor sociálních věcí KÚÚK oprávněn příjemci dotace pozastavit poskytnutí dalších finančních prostředků dotace. Tato skutečnost bude Příjemci oznámena dopisem vedoucím odboru sociálních věcí, a to neprodleně po vzniku podezření na porušení rozpočtové kázně. V případě, že na základě uskutečněného šetření se podezření z porušení rozpočtové kázně neprokáže, budou pozastavené zálohy žadateli následně uvolněny.
9. Pokud poskytovateli sociální služby byla na příslušný rok přidělena dotace ve výši 3 mil. Kč a více, předloží do 31. srpna následujícího roku odboru sociálních věcí KÚÚK:
 - výrok auditora a vyjádření auditora ke způsobu účtování a použití poskytnuté dotace – v případě poskytovatelů sociálních služeb, na které se podle § 20 zákona č. 563/1991 Sb., o účetnictví, ve znění pozdějších předpisů, vztahuje povinnost ověřování účetní závěrky auditorem,
 - vyjádření auditora ke způsobu účtování a použití poskytnuté dotace – v případě ostatních poskytovatelů sociálních služeb.
10. Výrok nebo vyjádření auditora musí být předloženo jako samostatný dokument nikoli jako součást jiného dokumentu (např. výroční zprávy, jejíž předložení se nevyžaduje).
11. V případě, že Příjemce nedodá výrok nebo vyjádření auditora ve stanoveném termínu, může být tato skutečnost důvodem pro neposkytnutí zálohy. Sankce za nedodržení termínu předložení výroku nebo vyjádření auditora dále stanoví Smlouva.
12. V případě, že v průběhu realizace projektu ÚK vyhlásí mimořádné kolo dotačního řízení na podporu nových či již podporovaných sociálních služeb, které navyšují svou kapacitu, uveřejní tento svůj záměr na svých internetových stránkách www.kr-ustecky.cz a uvědomí o tom i dosavadní příjemce dotací na financování předmětných druhů sociálních služeb. Nové služby podávají v mimořádném kole Žádost POSOSUK 2. V případě, že konkrétní příjemce projeví o případné zvýšení částky dotace poskytnuté na základě Smlouvy o poskytnutí dotace zájem, požádá o zvýšení dotace ÚK, konkrétně odbor sociálních věcí KÚÚK, písemně. O případném zvýšení dotace a s tím souvisejícím uzavřením příslušného



Evropská unie
Evropský sociální fond
Operační program Zaměstnanost

dotatku ke Smlouvě o poskytnutí dotace rozhodne na základě posouzení žádosti o zvýšení dotace a na základě prověření dosavadního hospodaření poskytovatele sociálních služeb s finančními prostředky odpovídající dotaci Zastupitelstvo Ústeckého kraje. Pro vyloučení veškerých pochybností částka odpovídající dotaci po jejím zvýšení nesmí přesáhnout maximální výši podpory určenou v souladu s článkem VII. této Metodiky POSOSUK 2. Pokud dojde k vyhlášení mimořádného kola dotačního řízení z důvodu novelizace nařízení vlády č. 341/2017 Sb., o platových poměrech zaměstnanců ve veřejných službách a správě, pak v rámci mimořádného kola budou upraveny i stanovené hodnoty finanční podpory na 1 lůžko/úvazek pracovníka pro jednotlivé druhy služeb.

Část X.

Sledování, kontrola a finanční vyúčtování dotace

1. Příjemce odpovídá za hospodárné a efektivní použití dotace v souladu s účelem, na který byla dotace poskytnuta.
2. Při čerpání dotace je příjemce povinen postupovat v souladu s údaji v Žádosti POSOSUK 2, která je na příslušné období podpořena, a dodržet skutečnosti mající vliv na poskytování sociálních služeb, které jsou uvedeny v této Žádosti POSOSUK 2.
3. Příjemce je povinen odděleně účtovat o veškerých příjmech a výdajích, respektive výnosech a nákladech vzniklých při poskytování sociální služby a vést účetnictví v souladu se zákonem č. 563/1991 Sb., o účetnictví, ve znění pozdějších předpisů. Příjemce je povinen své příjmy a výdaje (výnosy a náklady) mít vedeny transparentně s jednoznačnou vazbou ke konkrétní sociální službě – identifikátoru služby (např. analytické účty, účetní střediska, zakázky).

Příjemce má povinnost vést příjmy a výdaje (výnosy a náklady) spojené s poskytováním příslušné sociální služby v účetnictví Příjemce (poskytovatele sociální služby) odděleně od příjmů a výdajů spojených s jinými službami či činnostmi organizace.

Povinnost odděleného účtování **se vztahuje na sociální službu poskytovanou v rozsahu základních činností**, tj. nejsou zahrnovány případné fakultativní služby, pokud je organizace v rámci služby zajišťuje.

Povinnost odděleného účtování **se vztahuje na veškeré položky související se sociální službou a nikoli pouze na položky související s poskytnutou dotací** na příslušnou sociální službu.

4. Příjemce je povinen vést analytickou účetní evidenci všech účetních případů vztahujících se k poskytnuté dotaci. Příjemce je povinen jednotlivé originály účetních dokladů označit tak, aby bylo zřejmé, že se jedná o výdaj hrazený na základě Smlouvy, tzn. uvést „Výdaj na službu je hrazen z dotace od OPZ prostřednictvím ÚK ÚZ 13013 ve výšiKč“.
5. Příjemce je povinen písemně informovat odbor sociálních věcí KÚÚK o následujících změnách údajů uváděných v Žádosti POSOSUK 2, a to nejpozději do patnáctého dne kalendářního měsíce následujícího po kalendářním měsíci, ve kterém tyto změny nastaly na Formuláři hlášení změn:



Evropská unie
Evropský sociální fond
Operační program Zaměstnanost

- a) změny v rozpočtu sociální služby, které se týkají přiznané dotace,
- b) změna bankovního účtu Příjemce,

Údaje o změnách v kontaktních údajích (změna kontaktní osoby, telefonického spojení, e-mailové adresy), o změnách v souvislosti se změnou (změna rozhodnutí o registraci) či zrušením registrace sociální služby jsou přebírány z údajů povinně hlášených dle zákona o sociálních službách - na oddělení plánování a registrace sociálních služeb odboru sociálních věcí Krajského úřadu Ústeckého kraje.

Poskytovatel sociální služby (Příjemce) registrovaný v jiném kraji má povinnost písemně informovat odbor sociálních věcí, oddělení plánování a registrace sociálních služeb Krajského úřadu Ústeckého kraje, o změnách údajů uváděných v Žádosti POSOSUK 2 ve výše uvedeném termínu.

Jakákoliv změna ve vztahu k poskytovatelům veřejných prostředků z důvodu vyloučení možného rizika zneužití poskytnuté dotace, či poskytnutí neslučitelné veřejné podpory s vnitřním trhem je předmětem hlášení změny v průběžném přehledu a závěrečném vyúčtování vyjma nahlášení finančních prostředků z Evropského sociálního fondu.

6. Příjemce je povinen na žádost KÚÚK bezodkladně písemně poskytnout požadované doplňující informace související s poskytovanými sociálními službami (včetně podkladů pro výpočet vyrovnávací platby).
7. Příjemce je povinen řádně uchovávat veškeré dokumenty související s poskytováním služby a prokazující čerpání poskytnutých finančních prostředků na realizaci služby po dobu 10 let od ukončení financování této služby způsobem, který je v souladu s platnými právními předpisy České republiky. Lhůta začíná běžet od 1. 1. následujícího roku po roce, na který byla dotace poskytnuta.
8. Při výběru dodavatelů na zajištění dodávek a služeb je Příjemce povinen postupovat v souladu s právními předpisy o zadávání veřejných zakázek.
9. Při kontrole dodržování podmínek stanovených touto smlouvou se postupuje dle zákona č. 126/2019 Sb., o finanční kontrole ve veřejné správě a o změně některých zákonů, ve znění pozdějších předpisů (dále jen „zákon o finanční kontrole“), a č. 255/2012 Sb., o kontrole (kontrolní řád), ve znění pozdějších předpisů. Při uplatnění sankcí za neoprávněné použití nebo zadržování dotace se postupuje podle § 22 zákona o rozpočtových pravidlech územních rozpočtů.
10. Příjemce je povinen v souladu se zákonem o finanční kontrole a v souladu se zákonem č. 255/2012 Sb., o kontrole (kontrolní řád), ve znění pozdějších předpisů, umožnit výkon kontroly všech dokladů vztahujících se k poskytnuté dotaci a poskytnout součinnost všem osobám oprávněným k provádění kontroly. Těmito oprávněnými osobami jsou zaměstnanci odboru sociálních věcí a odboru kontroly KÚÚK a přizvané osoby dle § 6 kontrolního řádu.
11. Příjemce je povinen realizovat nápravná opatření, která mu byla uložena na základě prováděných kontrol, a to v požadovaném termínu, rozsahu a kvalitě a v souladu s § 18



Evropská unie
Evropský sociální fond
Operační program Zaměstnanost

zákona o finanční kontrole informovat o splnění nápravných opatření toho, kdo tato nápravná opatření uložil.

12. Příjemce je povinen předložit Poskytovateli Průběžnou zprávu o realizaci, Roční zprávu o realizaci a Závěrečnou zprávu o realizaci. Termíny jednotlivých zpráv jsou upraveny ve Smlouvě. Formuláře pro jednotlivé zprávy o realizaci jsou zveřejněny na webových stránkách Ústeckého kraje www.kr-ustecky.cz.
13. Nedodržení termínu pro předložení zpráv o realizaci je důvodem pro nevyplacení dalších záloh až do sjednání nápravy.
14. Roční zprávu o realizaci zpracuje Příjemce za období daného kalendářního roku, na který je dotace poskytnuta, včetně zahrnutí souvisejících nákladů, které budou zahrnuty do účetnictví poskytovatele sociálních služeb v kalendářním roce, na který byla dotace poskytnuta.
15. Příjemce je povinen vypracovat Roční zprávu o realizaci v souladu se Smlouvou a Metodikou POSOSUK 2 za období týkající se daného roku, na který byla dotace poskytnuta, včetně zahrnutí souvisejících nákladů, které budou proplaceny **do 20. ledna¹⁴ následujícího roku.**

Za uznatelné náklady se v posledním roce realizace projektu považují výdaje/náklady vzniklé do 31. března 2020 a proplacené do 30. 4. 2020, pokud Smlouva neurčí jinak.

16. Příjemce předloží do **5. února⁹** následujícího roku KÚÚK (**osobně, poštou, datovou schránkou, e-podatelnou**) podklady pro Roční zprávu o realizaci na tomu určených tiskopisech (rozhodující je datum otisku razítka podatelny). K podkladům Příjemce přiloží komentář.
17. Pokud Příjemce předloží Závěrečné vyúčtování dotace a vyrovnávací platby ve stanoveném termínu, ale bude neúplné (nebude obsahovat všechny stanovené náležitosti) či vyplněné chybně, bude mu umožněna oprava či doplnění. V případě, že nedoplní neúplné či neopraví chybné Závěrečné vyúčtování dotace ani po marném uplynutí náhradní lhůty 3 kalendářních dnů ode dne doručení výzvy Poskytovatele k nápravě (zasílají pracovníci SV KÚÚK kontaktní osobě, po domluvě, na email), dopustí se Příjemce závažného porušení rozpočtové kázně. Výzva Poskytovatele k nápravě Závěrečného vyúčtování dotace a vyrovnávací platby bude doručena maximálně dvakrát, pokud Závěrečné vyúčtování dotace a vyrovnávací platby bude i po druhé opravě neúplné či vyplněné chybně dopustí se Příjemce závažného porušení rozpočtové kázně.
18. Komentář **obsahuje prohlášení o dodržení podmínek stanovených Smlouvou o poskytnutí dotace a dále je zaměřen zejména na zdůvodnění výše případné vratky z dotace** a na specifikaci čerpání dotace podle jednotlivých nákladových položek a uvedení skutečných zdrojů financování sociální služby. V případě vratky zašle e-mailem avízo o vratce projektovému manažerovi (chytra.k@kr-ustecky.cz).

¹⁴ Případně-li konec lhůty na sobotu, neděli nebo svátek, je posledním dnem lhůty nejbližší následující pracovní den.



Evropská unie
Evropský sociální fond
Operační program Zaměstnanost

19. Zprávy o realizaci budou podepsány statutárním zástupcem Příjemce nebo jím pověřenou osobou.

V případě, že Příjemce ÚK nepředloží Roční zprávu o realizaci ani 5. února⁹ roku, který následuje po roce, na který byla dotace poskytnuta, dopustí se příjemce závažného porušení rozpočtové kázně ve smyslu § 22 odst. 2 písm. c) zákona o rozpočtových pravidlech územních rozpočtů. V případě porušení rozpočtové kázně se s Příjemcem zahájí řízení o porušení rozpočtové kázně, v jehož rámci může být Příjemci uložen odvod za porušení rozpočtové kázně.

20. Příjemce je povinen ÚK **do 5. února následujícího roku, na který byla dotace poskytnuta, vrátit poměrnou část dotace** v případě, že částka obdržené dotace bude převyšovat maximální výši podpory vypočítanou na základě konkrétních dat týkajících se rozsahu skutečně poskytovaných (na základě dotace ze strany ÚK podporovaných) sociálních služeb a jejich nákladů, a to vše za použité metody výpočtu stanovené v Části VII. této Metodiky POSOSUK 2. Výpočet maximální výše podpory provedený v souladu s předchozí větou je Příjemce povinen provést a vyčíslit ve formuláři Závěrečné zprávy o realizaci a společně s oznámením o skutečné výši využití dotace ve výši přeplatku (vratky) doručit na Krajský úřad Ústeckého kraje do 5. února.

21. V případě, že Příjemce realizaci sociální služby nezačíná od 1.1. roku na který byla dotace poskytnuta, nebo bude vydáno rozhodnutí o zrušení registrace dle § 82 odstavce 3 zákona o sociálních službách, je povinen do patnáctého dne kalendářního měsíce následujícího po kalendářním měsíci, ve kterém k těmto skutečnostem došlo, ohlásit tuto skutečnost Poskytovateli písemně na Formuláři hlášení změn (v případě poskytovatele sociální služby registrovaného v Ústeckém kraji se oznamovací povinnost týká jen nezačínání realizace sociální služby) a následně vrátit poměrnou část vyplacené dotace (dle počtu měsíců, ve kterých služba nebyla realizována) zpět na účet Poskytovatele do 30 kalendářních dnů ode dne ohlášení, nejpozději však do 30 kalendářních dnů ode dne, kdy byl toto ohlášení povinen učinit. Rozhodným okamžikem vrácení finančních prostředků dotace zpět na účet Poskytovatele je den jejich odepsání z účtu Příjemce. Ustanovení tohoto odstavce se použije i v případě výpovědi Smlouvy poskytovatelem.

Část XI.

Definice indikátorů, způsob plnění indikátorů a sankce

1. Příjemce dotace je povinen sledovat a vykazovat Poskytovateli indikátory v rámci průběžných a ročních zpráv o realizaci:

a) Indikátory výstupu

Tyto indikátory jsou určeny pro sledování a vyhodnocování prováděných opatření a aktivit, které charakterizují konkrétní činnost. Podávají informace o okamžitých výstupech realizace jednotlivých operací/akcí/projektů v rámci programu. Příjemci mají



Evropská unie
Evropský sociální fond
Operační program Zaměstnanost

činnosti, které vedou ke vzniku výstupů plně pod kontrolou. Indikátory výstupů vyjadřují např. počty osob, které byly v rámci daného projektu podpořeny.

- **Indikátor 6 00 00 Celkový počet účastníků** – indikátor je závazný pro sociální službu sociálně aktivizační služby pro rodiny s dětmi. Tj. celkový počet klientů, kteří v rámci projektu získali jakoukoliv formu podpory, bez ohledu na počet poskytnutých podpor. Každá podpořená osoba se v rámci projektu započítává pouze jednou bez ohledu na to, kolik podpor obdržela. Klient musí překročit rámeček bagatelní podpory a nesmí být anonymní účastník. Do indikátoru se započítává pouze klient, se kterým bude uzavřena smlouva.
- **Indikátor 6 70 01** – Kapacita podpořených služeb – indikátor je závazný pro všechny typy služeb. „Kapacita“ je maximální počet osob, které může podpořená služba v danou chvíli obsloužit. Toto číslo bývá omezeno velikostí pracovníků v přímé péči či fyzickým místem. „Služba“ je poskytování pomoci a podpory fyzickým osobám v nepříznivé sociální či zdravotní situaci. „Podpořené“ znamená, že dostaly finanční podporu z Evropského sociálního fondu.

b) Indikátory výsledku

Jedná se o indikátory s přímou vazbou na stanovené cíle. Slouží k prokázání, zda bylo cíle projektu dosaženo. Indikátory výsledků vyjadřují okamité efekty podpory, ke kterým došlo v době realizace projektu. Výsledky vznikají díky činnosti projektu, příjemci na ně mají výrazný vliv, ale jejich dosahování je zčásti závislé i na vlivech nekontrolovatelných příjemci. Typickou skupinou je představují indikátory vyjadřující změnu situace cílových skupin projektu, např. o umístění podpořené osoby na trhu práce nerozhoduje jen kvalita rekvalifikačního kurzu, který v rámci projektu absolvoval, ale i snaha účastníka.

- **Indikátor 6 70 10 Využívání podpořených služeb (indikátor výsledku)** – indikátor je závazný pro všechny typy služeb. Počet osob, které využívají podpořenou službu či program během trvání projektu. Využíváním je myšleno být doložitelně klientem (tj. každá osoba je uvedena pouze jednou) dle standardů využívaných pro danou službu. Osoby uvedené v tomto indikátoru nejsou účastníky, neboť nemají přímý prospěch z investice Evropského sociálního fondu, ale prospěch nepřímý.

2. Plnění indikátorů

Plnění indikátorů musí být kontinuální.

Indikátory a jejich vykazování musí probíhat v souladu s podmínkami Operačního programu Zaměstnanost.

Indikátor 6 00 00 Celkový počet účastníků

Přepodklad plnění indikátoru 6 00 00 je stanoven poskytovatelem sociálních služeb v podané Žádosti POSOSUK 2 vždy za jednotlivé roky.



Evropská unie
Evropský sociální fond
Operační program Zaměstnanost

Pro indikátor 6 00 00 je povinností o každém účastníku vyplnit Monitorovací list. Vyplněné monitorovací listy podpořených osob příjemce předá poskytovateli v zalepené obálce spolu s průběžnou nebo roční zprávou o realizaci.

Hodnota indikátoru bude sledována prostřednictvím systému IS ESF 2014+.

Indikátor 6 70 01 Kapacita podpořených služeb

Indikátor je stanovený v příloze A Pověření a musí být naplňován po celou dobu trvání projektu.

Indikátor 6 70 10 Využívání podpořených služeb

Sociálně aktivizační služba pro rodiny s dětmi zahrnuje do tohoto indikátoru ostatní členy domácnosti klienta, se kterým bude uzavřena smlouva a bude vykázán v rámci indikátoru 6 00 00. Do tohoto indikátoru jsou také zahrnuty rodiny, které nepřesáhnou bagatelní podporu.

Do hodnoty indikátoru jsou započítáni anonymní klienti sociální služby intervenční centra a terénní programy pro uživatele návykových látek.

Hodnota indikátoru bude sledována při kontrolách v místě poskytování sociální služby.

3. Smyslem stanovení ročních předpokladů plnění indikátorů a jejich sledování je kontrola průběžné realizace a kontinuálního poskytování sociální služby. Nulové nebo nízké plnění stanovených předpokladů, které nebude Příjemcem dotace – poskytovatelem služby adekvátně zdůvodněno, může být ze strany Poskytovatele dotace chápáno jako nedodržení účelu dotace a porušení smlouvy o poskytnutí dotace a může být důvodem k vyloučení příjemce podpory z účasti v programu POSOSUK 2. Případné výjimky povinnosti dodržení minimálních hodnot indikátorů stanovených ve Smlouvě, musí být projednány a schváleny orgány Ústeckého kraje.
4. Při nesplnění celkových závazných hodnot těchto indikátorů se Příjemce vystavuje hrozbě udělení finanční sankce (krácení celkové výše přidělené dotace) dle následujícího vzoru:

Sankce při nesplnění celkové cílové hodnoty indikátorů výstupů

Celková míra naplnění indikátorů výstupů uvedených v Části I., bodu 1.	Procento odvodu z částky, ve které byla porušena rozpočtová kázeň
méně než 85 % až 70 %	15 %
méně než 70 % až 55 %	20 %
méně než 55 % až 40 %	30 %
méně než 40 %	50 %



Evropská unie
Evropský sociální fond
Operační program Zaměstnanost

Sankce při nesplnění celkové cílové hodnoty **indikátorů výsledků**

Celková míra naplnění indikátorů výsledků uvedených v Části I., bodu 1.	Procento odvodu z částky, ve které byla porušena rozpočtová kázeň
méně než 75 % až 50 %	10 %
méně než 50 %	20 %

5. V případě vystoupení z programu POSOSUK 2 před koncem dotačního období bude výše případné sankce za nesplnění závazných hodnot indikátorů vypočtena poměrně.
6. Výše uvedené sankce budou uplatněny především v případě, že nesplněním závazných hodnot indikátorů Příjemcem dojde k nenaplnění indikátorů Poskytovatele.
7. Systém sledování a vykazování plnění indikátorů může být v průběhu programu POSOSUK 2 upraven s ohledem na případné úpravy a změny Operačního programu Zaměstnanost.

Přílohy:

- Příloha č. 1 Nákladový rozpočet sociální služby
- Příloha č. 2 Přehled projektů
- Příloha č. 3 Formulář hlášení změn
- Příloha č. 4 Přehled uznatelných a neuznatelných nákladů
- Příloha č. 5 Monitorovací list podpořené osoby

Přehled subjektů včetně návrhu dotace pro rok 2020 a částky k doplacení 1. splátky

Název poskytovatele	IČO	ADRESA	druh služby	PŘEPOČTENÁ VÝŠE DOTACE 2020	DOTACE 2020 1. SPLÁTKA 40% CELKEM	DOTACE 2020 2. SPLÁTKA 30% CELKEM	DOTACE 2020 3. SPLÁTKA 30% CELKEM	DOTACE 2020 1. SPLÁTKA DLE SMLOUVY VYPLACENÁ	1. SPLÁTKA K DOPLACENÍ
Armáda spásy v České republice, z. s.	40613411	Petržilkova 2565/23, 158 00 Praha	sociálně aktivizační služby pro rodiny s dětmi	2 572 800 Kč	1 029 120 Kč	771 840 Kč	771 840 Kč	548 100 Kč	481 020 Kč
CENTRUM PRO NÁHRADNÍ RODINNOU PÉČI, obecně prospěšná společnost	26999234	Krčeta 158, Nové Kopisty, 412 01 Terezín	sociálně aktivizační služby pro rodiny s dětmi	1 709 400 Kč	683 760 Kč	512 820 Kč	512 820 Kč	324 700 Kč	359 060 Kč
Centrum sociálních služeb Děčín, příspěvková organizace	71235868	28. října 1155/2, 405 02 Děčín	terénní programy	1 667 900 Kč	667 160 Kč	500 370 Kč	500 370 Kč	360 700 Kč	306 460 Kč
Člověk v tísni, o.p.s.	25755277	Šafaříkova 635/24, 120 00 Praha 2	sociálně aktivizační služby pro rodiny s dětmi	1 314 900 Kč	525 960 Kč	394 470 Kč	394 470 Kč	258 200 Kč	267 760 Kč
Člověk v tísni, o.p.s.	25755277	Šafaříkova 635/24, 120 00 Praha 2	sociálně aktivizační služby pro rodiny s dětmi	2 504 000 Kč	1 001 600 Kč	751 200 Kč	751 200 Kč	485 700 Kč	515 900 Kč
Diakonie ČCE - Středisko sociální pomoci v Mostě	70863601	U Města Chersonu 1675/8	sociálně aktivizační služby pro rodiny s dětmi	2 498 300 Kč	999 320 Kč	749 490 Kč	749 490 Kč	779 000 Kč	220 320 Kč
Dobrovolnické centrum, z.s.	70225842	Prokopa Diviše 1605/5, 400 01 Ústí nad Labem	sociálně aktivizační služby pro rodiny s dětmi	1 051 900 Kč	420 760 Kč	315 570 Kč	315 570 Kč	199 500 Kč	221 260 Kč
DRUG-OUT Klub, z.s.	44554559	Velká hradební 13/47, 400 01 Ústí nad Labem	terénní programy	3 212 400 Kč	1 284 960 Kč	963 720 Kč	963 720 Kč	650 400 Kč	634 560 Kč
Farní charita Lovosice	46770321	Školní 476/3, 410 02 Lovosice	sociálně aktivizační služby pro rodiny s dětmi	1 314 900 Kč	525 960 Kč	394 470 Kč	394 470 Kč	299 500 Kč	226 460 Kč
Charitní sdružení Děčín, z.s.	26590719	Zbrojnická 779/7, 405 02 Děčín	sociálně aktivizační služby pro rodiny s dětmi	2 761 300 Kč	1 104 520 Kč	828 390 Kč	828 390 Kč	390 700 Kč	713 820 Kč
Kostka Krásná Lípa, p.o.	75139090	Masarykova 1094/4, 407 46 Krásná Lípa	sociálně aktivizační služby pro rodiny s dětmi	3 392 500 Kč	1 357 000 Kč	1 017 750 Kč	1 017 750 Kč	651 500 Kč	705 500 Kč
Květina z. s.	27038645	Na Vypichu 180, Lahošť, 417 25	sociálně aktivizační služby pro rodiny s dětmi	2 958 600 Kč	1 183 440 Kč	887 580 Kč	887 580 Kč	939 500 Kč	243 940 Kč
Most k naději, z. s.	63125137	Petra Jilemnického 1929/9, 434 01 Most	terénní programy	6 363 000 Kč	2 545 200 Kč	1 908 900 Kč	1 908 900 Kč	1 077 800 Kč	1 467 400 Kč
NADĚJE	570931	K Brance 11/19E, 155 00 Praha	sociálně aktivizační služby pro rodiny s dětmi	3 287 300 Kč	1 314 920 Kč	986 190 Kč	986 190 Kč	933 900 Kč	381 020 Kč
Oblastní charita Most	70828920	Petra Jilemnického 2457/1, 434 01 Most	sociálně aktivizační služby pro rodiny s dětmi	1 314 900 Kč	525 960 Kč	394 470 Kč	394 470 Kč	230 300 Kč	295 660 Kč
Oblastní charita Most	70828920	Petra Jilemnického 2457/1, 434 01 Most	sociálně aktivizační služby pro rodiny s dětmi	1 972 400 Kč	788 960 Kč	591 720 Kč	591 720 Kč	411 800 Kč	377 160 Kč
Oblastní charita Most	70828920	Petra Jilemnického 2457/1, 434 01 Most	sociálně aktivizační služby pro rodiny s dětmi	3 287 300 Kč	1 314 920 Kč	986 190 Kč	986 190 Kč	637 500 Kč	677 420 Kč
Oblastní charita Teplice v Čechách	70806837	Tháмова 711/20, 415 01 Teplice	sociálně aktivizační služby pro rodiny s dětmi	2 629 800 Kč	1 051 920 Kč	788 940 Kč	788 940 Kč	352 700 Kč	699 220 Kč
Oblastní spolek Českého červeného kříže Litoměřice	426105	Tylova 1239/16, 41201 Litoměřice	terénní programy	1 352 900 Kč	541 160 Kč	405 870 Kč	405 870 Kč	256 500 Kč	284 660 Kč
Rekvalifikační a informační centrum s. r. o.	25438352	Báňská 287, 434 01 Most	sociálně aktivizační služby pro rodiny s dětmi	2 761 300 Kč	1 104 520 Kč	828 390 Kč	828 390 Kč	958 000 Kč	146 520 Kč
Romano jasnice, spolek	68974922	Fügenerova 282/11, 400 04 Trmice	sociálně aktivizační služby pro rodiny s dětmi	1 314 900 Kč	525 960 Kč	394 470 Kč	394 470 Kč	251 900 Kč	274 060 Kč
Romano jasnice, spolek	68974822	Fügenerova 282/11, 400 04 Trmice	sociálně aktivizační služby pro rodiny s dětmi	3 103 400 Kč	1 241 360 Kč	931 020 Kč	931 020 Kč	673 500 Kč	567 860 Kč
Salesiánské středisko Štěpána Trochty - dům dětí a mládeže	65607368	Rovná 277, 415 01 Teplice	sociálně aktivizační služby pro rodiny s dětmi	1 485 800 Kč	594 320 Kč	445 740 Kč	445 740 Kč	298 400 Kč	295 920 Kč
Spirála, Ústecký kraj, z. s.	68954221	K Chatám 22, 403 40 Ústí nad Labem	inervenční centra	0 Kč	0 Kč	0 Kč	0 Kč	0 Kč	0 Kč
SPZ Teplice z. s.	26671921	Jankovcova 1229/46, 415 01 Teplice	sociálně aktivizační služby pro rodiny s dětmi	1 972 400 Kč	788 960 Kč	591 720 Kč	591 720 Kč	369 300 Kč	419 660 Kč
Světlo Kadaň z.s.	65650701	Husova 1325, 432 01 Kadaň	sociálně aktivizační služby pro rodiny s dětmi	2 958 600 Kč	1 183 440 Kč	887 580 Kč	887 580 Kč	746 700 Kč	436 740 Kč
Světlo Kadaň z.s.	65650701	Husova 1325, 432 01 Kadaň	terénní programy	2 718 100 Kč	1 087 240 Kč	815 430 Kč	815 430 Kč	332 400 Kč	754 840 Kč
Vavřínek, z. s.	1539353	č. p. 133, 439 69 Tuchořice	sociálně aktivizační služby pro rodiny s dětmi	2 892 800 Kč	1 157 120 Kč	867 840 Kč	867 840 Kč	571 500 Kč	585 620 Kč
WHITE LIGHT I, z.ú.	64676803	Pražská 166/47, 400 01 Ústí nad Labem	terénní programy	1 606 200 Kč	642 480 Kč	481 860 Kč	481 860 Kč	243 100 Kč	399 380 Kč
WHITE LIGHT I, z.ú.	64676803	Pražská 166/47, 400 01 Ústí nad Labem	terénní programy	1 915 000 Kč	766 000 Kč	574 500 Kč	574 500 Kč	341 300 Kč	424 700 Kč
CELKEM				69 895 000 Kč	27 958 000 Kč	20 968 500 Kč	20 968 500 Kč	14 574 100 Kč	13 383 900 Kč

Služba financována v projektu POSOSUK 3



Ústecký kraj



Evropská unie
Evropský sociální fond
Operační program Zaměstnanost

Číslo smlouvy u poskytovatele dotace:

Dodatek č. KE SMLouvĚ O POSKYTNUTÍ NEINVESTIČNÍ DOTACE NA PODPORU SOCIÁLNÍCH SLUŽEB

Poskytovatel:

Ústecký kraj

Sídlo (místo podnikání): Velká Hradební 3118/48, 400 02 Ústí nad Labem
Zastoupený: Mgr. Ing. Miroslavem Andrtlem, členem rady Ústeckého kraje
Kontaktní osoba: Bc. Klára Chytrá
E-mail/telefon: chytra.k@kr-ustecky.cz; 475 657 342
IČ (RČ): 70892156
DIČ: CZ70892156
Bankovní spojení: Česká spořitelna a.s.
číslo účtu: 1626152/0800
(dále jen „Poskytovatel“)

a

Příjemce:

Název

Sídlo (místo podnikání):
Zastoupený:
Kontaktní osoba:
E-mail/telefon:
IČ (RČ):
DIČ:
Bankovní spojení:
číslo účtu:
(dále jen „Příjemce“)

zapsaný ve veřejném rejstříku u, oddíl, vložka..... / v živnostenském rejstříku u

Kopie dokladu o právní subjektivitě Příjemce je součástí složky, uložené na odboru sociálních věcí Krajského úřadu Ústeckého kraje.

uzavírají níže uvedeného dne, měsíce a roku tento

DODATEK č.

ke Smlouvě o poskytnutí neinvestiční dotace na podporu sociálních služeb č.
ze dne (dále jen „Smlouva“)

1.

1. V souladu s Částí VIII. odst. 2. Smlouvy, dochází k následující změně Smlouvy:

a. V hlavičce Smlouvy se text mění a nahrazuje tímto:

Smlouva o poskytnutí neinvestiční dotace na podporu sociálních služeb uzavřená s ust. 10a odst. 5 zákona č. 250/2000 Sb., o rozpočtových pravidlech územních rozpočtů, ve znění pozdějších předpisů **na období od 1. 4. 2017 do 31. 12. 2020**

b. V Části I. odstavec 1. Smlouvy se text ve třetím odstavci a následující tabulka mění a nahrazuje tímto zněním:

Dotace se poskytuje v celkové maximální výši Kč, a to v následujícím členění:

Identifikátor sociální služby	Druh sociální služby	Poskytnutá dotace celkem	
		na rok 2017	Kč
		na rok 2018	Kč
		na rok 2019	Kč
		na rok 2020	Kč

c. V Části III. Smlouvy se text mění a nahrazuje tímto zněním:

1. Příjemce odpovídá za hospodárné a efektivní použití dotace v souladu s účelem, na který byla dotace poskytnuta.
2. Příjemce je povinen dotaci použít pouze na úhradu uznatelných nákladů na poskytování sociální služby/sociálních služeb, uvedené/uvedených v Části I., odst. 1. a 2. této Smlouvy, v rozsahu stanoveném základními činnostmi pro příslušný druh sociální služby zákonem o sociálních službách, a ve lhůtě uvedené v Části I., odst. 3. této Smlouvy, v souladu s Metodikou POSOSUK 2.
3. Při čerpání dotace je Příjemce povinen postupovat v souladu s údaji uvedenými v Žádosti POSOSUK 2 a dodržet skutečnosti mající vliv na poskytování sociálních služeb, které jsou uvedeny v této Žádosti POSOSUK 2.
4. Z poskytnuté dotace Příjemce nesmí hradit náklady (tzv. neuznatelné náklady) specifikované v Části IV., odst. 16. Metodiky POSOSUK 2.
5. Příjemce je povinen vést přidělenou dotaci na jednotlivé Služby v účetnictví odděleně a vést účetnictví v souladu se zákonem č. 563/1991 Sb., o účetnictví, ve znění

pozdějších předpisů. Příjemce je povinen jednotlivé originály účetních dokladů označit tak, aby bylo zřejmé, že se jedná o výdaj hrazený na základě této Smlouvy, tzn. uvést „Výdaj na službu je hrazen z dotace od OPZ prostřednictvím ÚK ÚZ 13013 ve výšiKč – projekt POSOSUK II., reg.č.: CZ.03.2.60/0.0/0.0/15_005/0005703“

Příjemce je při vedení účetnictví povinen postupovat v souladu s příslušnými právními předpisy a Metodikou POSOSUK 2 (zejména její Částí X., odst. 3. a 4.).

6. Příjemce je povinen dodržet nákladové rozpočty jednotlivých sociálních služeb, které jsou nedílnou součástí ujednání podle této Smlouvy, uložené ve složce na Krajském úřadě Ústeckého kraje odboru sociálních věcí. Od jednotlivých nákladových rozpočtů služeb je možno se odchýlit (za předpokladu nepřekročení limitu maximální výše dotace) jen následujícím způsobem:
 - a. bez omezení provádět vzájemné finanční úpravy jednotlivých nákladových položek hrazených z dotace v rámci jednoho druhu uznatelného nákladu za předpokladu, že bude dodržena stanovená výše příslušného druhu uznatelného nákladu a změny nebudou mít vliv na stanovené účelové určení,
 - b. vzájemnými finančními úpravami jednotlivých nákladových druhů hrazených z dotace navýšit jednotlivý druh uznatelných nákladů (uvedený v nákladovém rozpočtu služby) maximálně o 30 % z částky dotace přiznané na tento nákladový druh za předpokladu, že bude dodržena celková výše poskytnuté dotace a provedené změny nebudou mít vliv na účelové určení; na snižování uznatelných nákladů v jednotlivých nákladových druzích se omezení nevztahuje.
 - c. vzájemnými finančními úpravami jednotlivých nákladových druhů hrazených z dotace navýšit jednotlivý druh uznatelných nákladů (uvedený v nákladovém rozpočtu služby) o více než 30 % z částky dotace přiznané na tento nákladový druh za předpokladu, že bude dodržena celková výše poskytnuté dotace a provedené změny nebudou mít vliv na účelové určení – pouze se souhlasem projektového týmu. Projektový tým, o těchto změnách budou rozhodovat na základě písemné žádosti poskytovatele sociálních služeb (Příjemce).
7. V případě, že Příjemce realizaci sociální služby ne zahájí, případně ne zahájí od 1. 7. 2018 nebo bude vydáno rozhodnutí o zrušení registrace dle § 82 odst. 3 zákona o sociálních službách, je povinen do patnáctého dne kalendářního měsíce následujícího po kalendářním měsíci, ve kterém k těmto skutečnostem došlo, ohlásit tuto skutečnost Poskytovateli písemně na Formuláři hlášení změn (v případě poskytovatele sociální služby registrovaného v Ústeckém kraji se oznamovací povinnost týká jen ne zahájení realizace sociální služby) a následně vrátit poměrnou část vyplacené dotace (dle počtu měsíců, ve kterých služba nebyla realizována) zpět na účet Poskytovatele do 30 kalendářních dnů ode dne ohlášení, nejpozději však do 30 kalendářních dnů ode dne, kdy byl toto ohlášení povinen učinit. Rozhodným okamžikem vrácení finančních prostředků dotace zpět na účet Poskytovatele je den jejich odepsání z účtu Příjemce. V případě, že Příjemce nevrátí poskytnuté finanční prostředky ve stanovené lhůtě, jedná se o porušení rozpočtové kázně ve smyslu ustanovení § 22 zákona o rozpočtových pravidlech a Poskytovatel zahájí další kroky k jejich vymáhání. Ustanovení tohoto odstavce se použije i v případě výpovědi smlouvy Poskytovatelem.

8. Při použití dotace je Příjemce povinen zajistit, aby nedocházelo k duplicitnímu použití finančních prostředků z více zdrojů na stejný uznatelný náklad.
9. Převod dotace mezi jednotlivými sociálními službami poskytovanými Příjemcem není možný.
10. V případě, že během roku, na který byla dotace poskytnuta, Příjemce obdrží podporu na poskytování sociální služby od jiného poskytovatele, a to i z veřejných prostředků nebo finanční prostředky z Evropského sociálního fondu (dále jen „ESF“), je povinen o této skutečnosti písemně informovat Poskytovatele a uvést veškeré údaje o výši a účelu poskytnuté podpory (dotace). Hlášení dle tohoto odst. jsou předmětem hlášení v rámci průběžné zprávy o realizaci a roční zprávy o realizaci vyjma finančních prostředků z ESF (finanční prostředky z ESF podléhají hlášení na Formuláři hlášení změn a to nejpozději do patnáctého dne kalendářního měsíce následujícího po kalendářním měsíci, ve kterém Příjemce obdrží rozhodnutí/smlouvu o přidělení této podpory).
11. V případě, že služba podpořená v rámci tohoto dotačního programu získá/la na rok, na který je dotace poskytována, plnou nebo částečnou podporu z ESF prostřednictvím grantového projektu nebo individuálního projektu, bude dotace přidělena na službu z prostředků Evropského sociálního fondu prostřednictvím Operačního programu Zaměstnanost, státního rozpočtu a rozpočtu Ústeckého kraje krácena o alikvotní částku. Pro výpočet krácení bude použit poměr dvanáctin a podíl okamžité kapacity, resp. průměrných přepočtených úvazků pracovních úvazků pracovníků v přímé péči, služby financované z ESF.
12. V případě, že by na základě svého posouzení Poskytovatel dospěl k závěru, že by vzhledem k poskytnuté podpoře z veřejných zdrojů mohla část přiznané dotace v rámci tohoto programu POSOSUK 2 představovat neslučitelnou veřejnou podporu s vnitřním trhem, uvědomí o tom neprodleně Příjemce a případně nárok na poskytnutí dotace přiměřeně zkrátí či vyzve Příjemce k vrácení části dotace, která představuje zakázanou veřejnou podporu.
13. Příjemce je povinen písemně informovat Poskytovatele o následujících změnách údajů uváděných v Žádosti POSOSUK 2, a to nejpozději do patnáctého dne kalendářního měsíce následujícího po kalendářním měsíci, ve kterém k těmto změnám došlo na Formuláři hlášení změn:
 - a) změny v rozpočtu sociální služby, které se týkají přiznané dotace,
 - b) změna bankovního účtu Příjemce.

Údaje o změnách v kontaktních údajích (změna kontaktní osoby, telefonického spojení, e-mailové adresy), o změnách v souvislosti se změnou (změna rozhodnutí o registraci) či zrušením registrace sociální služby jsou přebírány z údajů povinně hlášených dle zákona o sociálních službách (na oddělení sociálních služeb (registrace) odboru sociálních věcí Krajského úřadu Ústeckého kraje).

Poskytovatel sociální služby (Příjemce) registrovaný v jiném kraji má povinnost písemně informovat odbor sociálních věcí, oddělení plánování a rozvoje služeb Krajského úřadu Ústeckého kraje, o změnách údajů uváděných v Žádosti POSOSUK 2 ve výše uvedeném termínu.

Jakákoliv změna ve vztahu k poskytovatelům veřejných prostředků z důvodu vyloučení možného rizika zneužití poskytnuté dotace, či poskytnutí neslučitelné veřejné podpory s vnitřním trhem je předmětem hlášení změny v průběžné zprávě o realizaci nebo roční zprávě o realizaci vyjma nahlášení finančních prostředků z Evropského sociálního fondu.

Z důvodů změn identifikačních/kontaktních údajů smluvních stran není nutné uzavírat dodatek ke Smlouvě.

14. Je-li Příjemce právníkou osobou, je povinen zajistit, aby případné rozhodnutí o jeho likvidaci nebo přeměně podle příslušných právních předpisů bylo přijato až po předchozím souhlasu Poskytovatele. Má se za to, že předchozí souhlas Poskytovatele byl dán, pokud se Poskytovatel nevyjádří k Příjemcem doručenému oznámení o záměru likvidace nebo přeměny ve lhůtě 90 dnů od jeho doručení. Příjemce je povinen Poskytovateli poskytnout veškeré informace o záměru likvidace nebo přeměny, které mohou podle názoru Poskytovatele ovlivnit podmínky a účel poskytnuté dotace.
15. Příjemce je povinen na žádost Poskytovatele bezodkladně písemně poskytnout požadované doplňující informace související s poskytovanými sociálními službami (včetně podkladů pro výpočet vyrovnávací platby).
16. Příjemce je povinen řádně uchovávat veškeré dokumenty související s poskytováním sociální služby a prokazující čerpání poskytnuté dotace na sociální službu po dobu 10 let od ukončení financování této služby způsobem, který je v souladu s platnými právními předpisy České republiky. Lhůta začíná běžet od 1. 1. následujícího roku po roce, na který byla dotace poskytnuta.
17. Při výběru dodavatelů na zajištění dodávek a služeb je Příjemce povinen postupovat v souladu s právními předpisy o zadávání veřejných zakázek.
18. Příjemce je povinen předložit:
 - k 30. 9. 2017 průběžnou zprávu o realizaci za období od 1. 4. 2017 do 31. 8. 2017
 - k 20. 1. 2018 roční zprávu o realizaci za období od 1. 4. 2017 do 31. 12. 2017
 - k 31. 5. 2018 průběžnou zprávu o realizaci za období od 1. 1. 2018 do 30. 4. 2018
 - k 30. 9. 2018 průběžnou zprávu o realizaci za období od 1. 5. 2018 do 31. 8. 2018
 - k 5. 2. 2019 roční zprávu o realizaci za období od 1. 1. 2018 do 31. 12. 2018
 - k 31. 5. 2019 průběžnou zprávu o realizaci za období od 1. 1. 2019 do 30. 4. 2019
 - k 30. 9. 2019 průběžnou zprávu o realizaci za období od 1. 5. 2019 do 31. 8. 2019
 - k 5. 2. 2020 roční zprávu o realizaci za období od 1. 1. 2019 do 31. 12. 2019
 - k 31. 5. 2020 průběžnou zprávu o realizaci za období od 1. 1. 2020 do 30. 4. 2020
 - k 30. 9. 2020 průběžnou zprávu o realizaci za období od 1. 5. 2020 do 31. 8. 2020
 - k 5. 2. 2021 závěrečnou zprávu o realizaci za období od 1. 4. 2017 do 31. 12. 2020

Roční i Závěrečná zpráva o realizaci poskytnuté dotace zahrnuje i související náklady, které budou proplaceny do 20. ledna následujícího roku.

Bez řádného předložení zpráv o realizaci v předepsaném termínu nebudou Příjemci v následujícím období uvolněny prostředky dotace.

Příjemce je v rámci předložení ročních zpráv o realizaci a závěrečné zprávy o realizaci povinen také doložit, že poskytnutá dotace spolu s další podporou, kterou Příjemce

na Službu obdrží, nepřesáhla výši vyrovnávací platby ve smyslu čl. 5 Rozhodnutí EK, která je stanovena v příloze B Pověření. Vyrovnávací platba bude vyúčtována na formuláři, který bude součástí roční a závěrečné zprávy o realizaci dostupné na webu Ústeckého kraje.

V případě, že došlo k nadměrnému vyrovnání, je Příjemce povinen nadměrně vyplacenou částku vrátit na bankovní účet Poskytovatele č. 1626152/0800 v termínu do 5. února následujícího roku po roku, na který byla vyrovnávací platba kalkulována.

19. V rámci každé roční zprávy o realizaci a v rámci závěrečné zprávy o realizaci je Příjemce povinen prokázat, že dodržel maximální možný podíl dotace z programu POSOSUK 2 na celkových nákladech služby, který byl Poskytovatelem stanoven ve vyhlášení programu POSOSUK 2 ve výši 95 %. Tato podmínka musí být naplněna po celou dobu realizace programu POSOSUK 2. Toto znamená, že dotace z rozpočtu Ústeckého kraje v rámci programu POSOSUK 2 tvoří maximálně 95 % z celkových nákladů sociální služby vykázaných v roční zprávě o realizaci za uplynulé období či v závěrečné zprávě o realizaci.
20. Pokud Příjemci byla na příslušný rok přidělena dotace ve výši 3 mil. Kč a více, předloží do 31. 8. následujícího roku odboru sociálních věcí Krajského úřadu Ústecké kraje (dále také „KÚÚK“)
 - a. výrok auditora nebo vyjádření auditora ke způsobu účtování a použití poskytnuté dotace – v případě poskytovatelů sociálních služeb, na které se podle § 20 zákona č. 563/1991 Sb., o účetnictví, ve znění pozdějších předpisů, vztahuje povinnost ověřování účetní závěrky auditorem.
 - b. vyjádření auditora ke způsobu účtování a použití poskytnuté dotace – v případě ostatních poskytovatelů sociálních služeb.

Výrok a/nebo vyjádření auditora musí být předloženy jako samostatný dokument nikoli jako součást jiného dokumentu (např. výroční zprávy, jejíž předložení KÚÚK nepožaduje).

21. V případě, že Příjemce nedodá výrok nebo vyjádření auditora ve stanoveném termínu, může být tato skutečnost důvodem pro neposkytnutí dotace v následujících letech.
22. Při kontrole dodržování podmínek stanovených touto Smlouvou se postupuje dle zákona č. 126/2019 Sb., o finanční kontrole ve veřejné správě a o změně některých zákonů (zákon o finanční kontrole), ve znění pozdějších předpisů a č. 255/2012 Sb., o kontrole, (kontrolní řád). Při uplatnění sankcí za neoprávněné použití nebo zadržení dotace se postupuje podle § 22 zákona o rozpočtových pravidlech. V rámci veřejnosprávní kontroly bude kontrolováno dodržení veškerých podmínek čerpání dotace včetně splnění podmínek pro poskytnutí vyrovnávací platby ve smyslu čl. 5 Rozhodnutí EK.

23. Příjemce je povinen v souladu se zákonem č. 126/2019 Sb., o finanční kontrole ve veřejné správě a o změně některých zákonů (zákon o finanční kontrole), ve znění pozdějších předpisů, a v souladu se zákonem č. 255/2012 Sb., o kontrole (kontrolní řád), umožnit výkon kontroly všech dokladů vztahujících se k poskytnuté dotaci, umožnit průběžné ověřování souladu údajů o realizaci projektu uváděných ve zprávách o realizaci projektu se skutečným stavem v místě jeho realizace a poskytnout součinnost všem osobám oprávněným k provádění kontroly. Těmito oprávněnými osobami jsou zaměstnanci odboru sociálních věcí a odboru kontroly Krajského úřadu Ústeckého kraje a přizvané osoby dle § 6 zákona č. 255/2012Sb., o kontrole (kontrolní řád), dále pak MPSV, Ministerstvo financí, Nejvyšší kontrolní úřad, Evropská komise a Evropský účetní dvůr, případně další orgány oprávněné k výkonu kontroly.
24. Příjemce je povinen s Poskytovatelem spolupracovat při plnění jeho povinnosti vůči Úřadu pro ochranu hospodářské soutěže a Evropské komisi.
25. Příjemce je povinen registrovat se v Katalogu sociálních služeb Ústeckého kraje, v případě změny v něm aktualizovat uvedené údaje a do 31. 7. každého roku finanční podpory vyplnit výkaznictví registrovaných sociálních služeb, na něž bylo Příjemci uděleno rozhodnutí o registraci.
26. Příjemce je povinen plnit i veškeré další povinnosti vyplývající zejména z právních předpisů EU a ČR, Rozhodnutí o poskytnutí dotace č. OPZ005-871-15/2016, Metodiky POSOSUK 2 a pravidel Operačního programu Zaměstnanost.
27. Příjemce je povinen naplnit celkové cílové hodnoty indikátorů uvedených v Části I, odst. 1; definice indikátorů je obsažena v Metodice POSOSUK 2 a v Obecné části pravidel pro žadatele a příjemce v rámci Operačního programu Zaměstnanost.
28. Celkovou cílovou hodnotu indikátorů, resp. výsledků Příjemce naplní, pokud celková míra naplnění indikátorů výstupů, resp. výsledků dosáhne 100 %.
29. Pro zjištění celkové míry naplnění indikátorů výstupů se sečtou procenta naplnění cílových hodnot uvedených v Části I., odst. 1 této Smlouvy u jednotlivých indikátorů výstupů a vydělí se počtem těchto indikátorů. Pokud nebyla vyčerpána celková maximální výše dotace, snižují se cílové hodnoty v Části I., odst. 1 této Smlouvy tak, že se vynásobí podílem skutečně vyčerpané částky dotace k celkové maximální výši dotace. Překročení cílové hodnoty jednotlivých indikátorů výstupů bude zohledněno maximálně v míře 120 %. Při zjištění celkové míry naplnění indikátorů výsledků se postupuje obdobně.
- d. V Části IV. Smlouvy se text mění a nahrazuje tímto zněním:
1. Dotace je poskytována bezhotovostně a vyplácena v souladu s případnými regulačními opatřeními ve státním rozpočtu následovně:
 - a) poskytovatelům sociálních služeb, pokud nejsou zřizovány územními samosprávnými celky a poskytovatelem dotace, ve splátkách platebním poukazem na jejich běžné účty,
 - b) příspěvkovým organizacím zřizovanými územními samosprávnými celky ve splátkách platebním poukazem na běžné účty zřizovatele, a to prostřednictvím účtu zřizovatele, , č.ú.: , pod UZ (úcelovým znakem) 13013,

c) příspěvkovým organizacím zřizovaným Poskytovatelem na jejich běžné účty.

Předpokládané výše a termíny záloh:

1. záloha v termínu do 31. 5. 2017 ve výši maximálně 60 % poskytnuté dotace na daný rok po uzavření Smlouvy
 2. záloha v termínu do 31. 10. 2017 ve výši maximálně 40 % poskytnuté dotace na daný rok po předložení průběžné zprávy o realizaci
 3. záloha v termínu do 28. 2. 2018 ve výši maximálně 40 % poskytnuté dotace na daný rok po předložení roční zprávy o realizaci
 4. záloha v termínu do 30. 6. 2018 ve výši maximálně 30 % poskytnuté dotace na daný rok po předložení průběžné zprávy o realizaci
 5. záloha v termínu do 31. 10. 2018 ve výši maximálně 30 % poskytnuté dotace na daný rok po předložení průběžné zprávy o realizaci
 6. záloha v termínu do 28. 2. 2019 ve výši maximálně 40 % poskytnuté dotace na daný rok po předložení roční zprávy o realizaci
 7. záloha v termínu do 30. 6. 2019 ve výši maximálně 30 % poskytnuté dotace na daný rok po předložení průběžné zprávy o realizaci
 8. záloha v termínu do 31. 10. 2019 ve výši maximálně 30 % poskytnuté dotace na daný rok po předložení průběžné zprávy o realizaci
 9. záloha v termínu do 28. 2. 2020 ve výši maximálně 40 % poskytnuté dotace na daný rok po předložení roční zprávy o realizaci
 10. záloha v termínu do 30. 6. 2020 ve výši maximálně 30 % poskytnuté dotace na daný rok po předložení průběžné zprávy o realizaci
 11. záloha v termínu do 31. 10. 2020 ve výši maximálně 30 % poskytnuté dotace na daný rok po předložení průběžné zprávy o realizaci
2. Faktické výplatě záloh dotace předchází „přijetí“ záloh z prostředků Evropského sociálního fondu prostřednictvím Operačního programu Zaměstnanost, státního rozpočtu do rozpočtu Ústeckého kraje. V případě, že Poskytovatel neobdrží tuto zálohu nebo obdrží zálohu ve snížené výši, může přistoupit k neposkytnutí nebo snížení dotace Příjemci.

e. V Části V. Smlouvy se text mění a nahrazuje tímto zněním:

1. Vznikne-li při uvolňování záloh v průběhu doby realizace programu POSOSUK 2 podezření na porušení rozpočtové kázně ve smyslu zákona o rozpočtových pravidlech, je Poskytovatel oprávněn Příjemci pozastavit poskytnutí další zálohy. Tato skutečnost bude Příjemci oznámena dopisem vedoucím odboru sociálních věcí KÚÚK, a to neprodleně po vzniku podezření na porušení rozpočtové kázně. V případě, že na základě proběhnutého šetření se podezření z porušení rozpočtové kázně neprokáže, budou pozastavené zálohy Příjemci následně uvolněny.
2. V případě, že porušení podmínek Smlouvy bude kvalifikováno jako porušení rozpočtové kázně dle ustanovení § 22 zákona o rozpočtových pravidlech, vrátí Příjemce Poskytovateli zpět dotaci ve výši částky neoprávněně použitých nebo zadržovaných prostředků včetně vyměřeného penále ve výši 1 promile denně z neoprávněně použitých nebo zadržovaných prostředků.

3. V případě, že Příjemce nepředloží Poskytovateli roční zprávu o realizaci v uvedeném termínu, dopustí se Příjemce **závažného porušení rozpočtové kázně ve smyslu § 22 odst. 2 písm. c) zákona o rozpočtových pravidlech**. V případě porušení rozpočtové kázně se s Příjemcem zahájí řízení o porušení rozpočtové kázně, v jehož rámci může být Příjemci uložen odvod za porušení rozpočtové kázně.
4. Poskytovatel je oprávněn vypovědět Smlouvu v případě, že Příjemce porušil smluvní povinnost stanovenou v části III., odst. 10., 12., 13. a 14., nebo do patnáctého dne kalendářního měsíce následujícího po kalendářním měsíci, ve kterém k těmto změnám došlo, neoznámí změny v souvislosti se změnou (změna rozhodnutí o registraci) či zrušením registrace sociální služby. Výpověď musí mít písemnou formu a nabývá účinnosti uplynutím výpovědní lhůty, která činí 30 dnů od doručení výpovědi.
5. **Příjemce předloží Závěrečné vyúčtování dotace a vyrovnávací platby ve stanoveném termínu, ale bude neúplné (nebude obsahovat všechny stanovené náležitosti) či vyplněné chybně, bude mu umožněna oprava či doplnění. V případě, že nedoplní neúplné či neopraví chybné Závěrečné vyúčtování dotace ani po marném uplynutí náhradní lhůty 3 kalendářních dnů ode dne doručení výzvy Poskytovatele k nápravě (zasílají pracovníci OFKZ kontaktní osobě, po domluvě, na email), dopustí se Příjemce závažného porušení rozpočtové kázně. Výzva Poskytovatele k nápravě Závěrečného vyúčtování dotace a vyrovnávací platby bude doručena maximálně dvakrát, pokud Závěrečné vyúčtování dotace a vyrovnávací platby bude i po druhé opravě neúplné či vyplněné chybně dopustí se Příjemce závažného porušení rozpočtové kázně.**
6. Převýší-li poskytnutá dotace celkové náklady služby, je příjemce povinen vrátit tu část dotace, která tvoří „zisk“ služby (zisk z dotace nesmí být realizován).

V případě kladného rozdílu mezi výnosy a náklady služby, je příjemce povinen vrátit tu část účelové dotace, která tvoří „zisk“ služby.
7. V případě nedodržení podmínky stanovené v Části III. odst. 19. Smlouvy se uloží odvod za nesplnění této podmínky. Pro výpočet výše odvodu se použije rozdíl mezi maximálním možným podílem dotace ve výši 95 % na celkových nákladech Služby a skutečně vykázaným podílem dotace na celkových nákladech Služby vykázaný ve zprávě o realizaci.
8. Za nesplnění podmínek v tomto odstavci je porušení povinností uvedených v Části III., odst. 5., 13., 18., 25. a v části VI., odst. 2. Smlouvy považováno za méně závažné porušení rozpočtové kázně ve smyslu ustanovení § 22 odst. 5 zákona o rozpočtových pravidlech. Odvod za tato porušení rozpočtové kázně se stanoví následujícím procentním rozmezím za daný rok:
 - a. vedení účetnictví v rozporu s Části III., odst. 5. této Smlouvy (např.: vedení účetnictví v rozporu se zákonem o účetnictví; není odděleně účtováno v rozsahu veškerých příjmů a výdajů, respektive výnosů a nákladů vzniklých při poskytování sociální služby); - 10 % částky vyplacené dotace na základě Smlouvy
 - b. informování Poskytovatele o změnách vymezených v Části III., odst. 13. Smlouvy po stanovené lhůtě:
 - do 7 kalendářních dnů -5 % dotace poskytnuté na danou Službu,

- od 8 do 30 kalendářních dnů -10 % dotace poskytnuté na danou Službu,
 - od 31 do 50 kalendářních dnů -20 % dotace poskytnuté na danou Službu,
 - nad 50 kalendářních dnů -30 % dotace poskytnuté na danou Službu,
- c. nepředložení průběžné zprávy o realizaci v termínu stanovém v části III., odst. 18. Smlouvy; -10 % částky vyplacené dotace na základě Smlouvy,
- d. nevyplnění nebo neúplné vyplnění nebo nepravdivé vyplnění výkaznictví registrované sociální služby, na něž bylo Příjemci uděleno rozhodnutí o registraci, v Katalogu sociálních služeb Ústeckého kraje v termínu stanoveném v Části III., odst. 25. Smlouvy; - 15 % dotace poskytnuté na danou Službu,
- e. porušení povinnosti stanovené v Části VI., odst. 2. Smlouvy – 1 % dotace poskytnuté na danou službu.
9. V případě, že do data ukončení realizace projektu nebude dosažena celková cílová hodnota indikátorů výstupů a výsledků uvedená v Části I., odst. 1. této Smlouvy, bude dle 44a odst. 4 písm. a) rozpočtových pravidel vyměřen následující odvod z částky, ve které byla porušena rozpočtová kázeň (tj. z vyčerpané částky dotace), přičemž odvod za porušení rozpočtové kázně nemůže být vyšší než celková částka dotace, která byla vyplacena.

Sankce při nesplnění celkové cílové hodnoty **indikátorů výstupů**

Celková míra naplnění indikátorů výstupů uvedených v Části I., odst. 1.	Procento odvodu z částky, ve které byla porušena rozpočtová kázeň
méně než 85 % až 70 %	15 %
méně než 70 % až 55 %	20 %
méně než 55 % až 40 %	30 %
méně než 40 %	50 %

Sankce při nesplnění celkové cílové hodnoty **indikátorů výsledků**

Celková míra naplnění indikátorů výsledků uvedených v Části I., odst. 1.	Procento odvodu z částky, ve které byla porušena rozpočtová kázeň
méně než 75 % až 50 %	10 %
méně než 50 %	20 %

10. Odvody za porušení rozpočtové kázně při použití téže dotace se sčítají, s výjimkou odvodů za porušení rozpočtové kázně porušením pravidel pro zadávání veřejných zakázek. Za porušení pravidel pro zadávání veřejných zakázek se uloží odvod ve výši nejzávažnějšího porušení těchto pravidel u stejné zakázky. Při neoprávněném použití

peněžních prostředků dle § 22 odst. 2 písm. a) nebo b) zákona č. 250/2000 Sb. odpovídá odvod za porušení rozpočtové kázně výši poskytnutých prostředků, mimo případů, kdy se podle této Smlouvy (odst. 3 tohoto čl.) za porušení méně závažné povinnosti uloží odvod nižší. Při porušení několika méně závažných povinností se odvody za porušení rozpočtové kázně sčítají. Odvody za porušení rozpočtové kázně lze uložit pouze do výše peněžních prostředků poskytnutých ke dni porušení rozpočtové kázně. Při podezření na porušení rozpočtové kázně může Poskytovatel pozastavit poskytnutí peněžních prostředků, a to až do výše předpokládaného odvodu. Pokud KÚÚK uloží odvod za porušení rozpočtové kázně, v rozhodnutí uvede, že z uloženého odvodu bude odvedena pouze částka ve výši rozdílu mezi uloženým odvodem a peněžními prostředky neposkytnutými z důvodu podezření na porušení rozpočtové kázně. Pokud KÚÚK odvod neuloží, Poskytovatel poskytne pozastavené peněžní prostředky Příjemci.

2.

1. Ostatní ustanovení Smlouvy zůstávají tímto dodatkem nedotčena.
2. Poskytovatel potvrzuje, že o uzavření tohoto dodatku ke smlouvě o poskytnutí neinvestiční dotace bylo rozhodnuto Zastupitelstvem Ústeckého kraje usnesením č. ze dne
3. Varianta 1: Tento dodatek ke smlouvě bude zveřejněn dle §10d odst. 1 zákona č. 250/2000 Sb. na úřední desce poskytovatele způsobem umožňujícím dálkový přístup do 30 dnů ode dne uzavření tohoto dodatku ke smlouvě, což se týká i případných dalších dodatků ke smlouvě, a to po dobu nejméně 3 let ode dne zveřejnění. Tento dodatek ke smlouvě nabývá platnosti a účinnosti dnem jeho uzavření.

Varianta 2: Tento dodatek ke smlouvě bude v úplném znění uveřejněn prostřednictvím registru smluv postupem dle zákona č. 340/2015 Sb., o zvláštních podmínkách účinnosti některých smluv, uveřejňování těchto smluv a o registru smluv (zákon o registru smluv), ve znění pozdějších předpisů. Příjemce prohlašuje, že souhlasí s uveřejněním svých osobních údajů obsažených v tomto dodatku ke smlouvě, které by jinak podléhaly znečitelnění, v registru smluv, popř. disponuje souhlasem třetích osob uvedených na své straně s uveřejněním jejich osobních údajů v registru smluv, které by jinak podléhaly znečitelnění. Smluvní strany se dohodly na tom, že uveřejnění v registru smluv provede poskytovatel, který zároveň zajistí, aby informace o uveřejnění tohoto dodatku smlouvy byla zaslána příjemci na e-mail:@..... Dodatek ke smlouvě nabývá platnosti dnem jeho uzavření a účinnosti dnem uveřejnění v registru smluv.

Varianta 3: Tento dodatek ke smlouvě nabývá platnosti a účinnosti dnem jeho uzavření.

4. Tento dodatek je vyhotoven ve 3 vyhotoveních s platností originálu, přičemž Poskytovatel obdrží dvě vyhotovení a Příjemce obdrží jedno vyhotovení.

V Ústí nad Labem dne

V dne

.....

.....

Poskytovatel
Ústecký kraj
Mgr. Ing. Miroslav Andrt
člen rady Ústeckého kraje
na základě pověření Ústeckého kraje

Příjemce



Evropská unie
Evropský sociální fond
Operační program Zaměstnanost

JID:

**Dodatek č.
k Pověření Ústeckého kraje č.**

k zajištění dostupnosti poskytování sociálních služeb zařazených do Základní sítě sociálních služeb Ústeckého kraje (dále jen „Pověření POSOSUK 2“)
s účinností ode dne do 31.12.2020
v rámci projektu „Podpora sociálních služeb v Ústeckém kraji 2“

Název poskytovatele	
Adresa poskytovatele	
IČ	
DIČ	
Statutární orgán / zástupce	

(dále jen „Poskytovatel“)

v souladu s Registrem poskytovatelů sociálních služeb dle § 78 a násl. zákona č. 108/2006 Sb., o sociálních službách, ve znění pozdějších předpisů

1.

V souladu s odst. 12, bod. 12.1 Pověření se z důvodu

Varianta 1: vyřazení stávající služby ze Základní sítě sociálních služeb Ústeckého kraje ruší příloha xA a xB Pověření a identifikace služeb, která je uvedena na první straně Pověření, se mění a nahrazuje tímto zněním:

Varianta 2: zařazení nové služby do Základní sítě sociálních služeb Ústeckého kraje se přidává příloha č. xA Obsah a rozsah služby a příloha xB Výpočet vyrovnávací platby, které jsou přílohou č. xA a xB tohoto dodatku k Pověření, a zároveň se identifikace služeb, která je uvedena na první straně Podmíněného pověření, mění a nahrazuje tímto zněním:

Varianta 3: změny údajů obsažených v příloze Obsah a rozsah služby/..... ruší příloha č. xA, xA ... Pověření a nahrazuje se přílohou č. xA, xA tohoto dodatku k Pověření. Zároveň se identifikace služeb, která je uvedena na první straně Pověření, mění a nahrazuje tímto zněním:

Druh sociální služby	Identifikátor sociální služby	Rozsah sociální služby
		Dle vymezení obsaženého v příloze č. 1A tohoto dodatku k Pověření

		Dle vymezení obsaženého v příloze č. 2A tohoto dodatku k Pověření
		Dle vymezení obsaženého v příloze č. 3A Pověření č.

2.

1. Ostatní ustanovení Pověření zůstávají tímto dodatkem nedotčena.
2. Tento dodatek je vyhotoven ve 2 vyhotoveních s platností originálu, přičemž poskytovatel obdrží jedno vyhotovení a příjemce obdrží také jedno vyhotovení.
3. Tento dodatek nabývá účinnosti dnem

V Ústí nad Labem dne

V dne

.....
 Vydává:
 Ústecký kraj
 PhDr. Martin Klika, MBA, DBA
 na základě pověření Ústeckého kraje

.....
 Pověření přijímá
 Název
 Statutární zástupce

Seznam příloh:

- Příloha č. xA – Obsah a rozsah služby **(Nová služba)**
 Příloha č. xB – Výpočet vyrovnávací platby

Příloha A – Obsah a rozsah služby

Druh sociální služby	
Identifikátor sociální služby	
Forma poskytování služby	
Individuální okamžitá kapacita	
Skupinová okamžitá kapacita	
Počet lůžek	
Cílová skupina	
Místo poskytování sociální služby	
Působnost sociální služby	

Obsah sociální služby	
-----------------------	--

Pracovní pozice*	Průměrný přepočtený úvazek
CELKEM pracovníci v přímé péči	
sociální pracovníci	
pracovníci v sociálních službách	
zdravotničtí pracovníci	
pedagogičtí pracovníci	
manželští a rodinní poradci a další odborní pracovníci	

* V personálním zajištění sociální služby pečovatelská služba jsou závazné úvazky v přímé péči v jednotlivých pracovních pozicích; Sociální služby vykazující zdravotnický personál musí dodržet výši úvazků uvedenou v personálním zajištění - zdravotničtí pracovníci. V ostatních pracovních pozicích (SP, PSS, odborní pracovníci) musí být dodržen součet těchto pracovních pozic uvedených v této příloze. U sociálních služeb neobsahující zdravotnické pracovníky je závazná celková výše průměrného přepočteného úvazku celkem, nikoliv rozložení pracovních pozic.

Obsah všech druhů služeb:

Vymezení obsahu sociální služby (tj. vymezení rozsahu úkonů poskytovaných v rámci základní činnosti):

Odborné sociální poradenství

Základní činnosti při poskytování odborného sociálního poradenství se zajišťují v rozsahu těchto úkonů:

a) zprostředkování kontaktu se společenským prostředím:

zprostředkování navazujících služeb,

b) sociálně terapeutické činnosti:

poskytnutí poradenství v oblastech orientace v sociálních systémech, práva, psychologie a v oblasti vzdělávání;

tato základní činnost může být zajišťována poskytováním poradenství alespoň ve 2 z těchto oblastí,

c) pomoc při uplatňování práv, oprávněných zájmů a při obstarávání osobních záležitostí:

1. pomoc při vyřizování běžných záležitostí,

2. pomoc při obnovení nebo upevnění kontaktu s přirozeným sociálním prostředím.

Osobní asistence

Základní činnosti při poskytování osobní asistence se zajišťují v rozsahu těchto úkonů:

a) pomoc při zvládnutí běžných úkonů péče o vlastní osobu:

1. pomoc a podpora při podávání jídla a pití,

2. pomoc při oblékání a svlékání včetně speciálních pomůcek,

3. pomoc při prostorové orientaci, samostatném pohybu ve vnitřním i vnějším prostoru,

4. pomoc při přesunu na lůžko nebo vozík,

b) pomoc při osobní hygieně:

1. pomoc při úkonech osobní hygieny,

2. pomoc při použití WC,

c) pomoc při zajištění stravy:

pomoc při přípravě jídla a pití,

d) pomoc při zajištění chodu domácnosti:

1. pomoc s úklidem a údržbou domácnosti a osobních věcí,

2. nákupy a běžné pochůzky,

e) výchovné, vzdělávací a aktivizační činnosti:

1. pomoc a podpora rodině v péči o dítě,

2. pomoc při obnovení nebo upevnění kontaktu s rodinou a pomoc a podpora při dalších aktivitách podporujících sociální začleňování osob,

3. pomoc s nácvikem a upevňováním motorických, psychických a sociálních schopností a dovedností,

f) zprostředkování kontaktu se společenským prostředím:

doprovázení do školy, školského zařízení, zaměstnání, k lékaři, na zájmové a volnočasové aktivity, na orgány veřejné moci a instituce poskytující veřejné služby a doprovázení zpět,

g) pomoc při uplatňování práv, oprávněných zájmů a při obstarávání osobních záležitostí:

1. pomoc při komunikaci vedoucí k uplatňování práv a oprávněných zájmů,

2. pomoc při vyřizování běžných záležitostí.

Pečovatelská služba

Základní činnosti při poskytování pečovatelské služby se zajišťují v rozsahu těchto úkonů:

a) pomoc při zvládnutí běžných úkonů péče o vlastní osobu:

1. pomoc a podpora při podávání jídla a pití,

2. pomoc při oblékání a svlékání včetně speciálních pomůcek,

3. pomoc při prostorové orientaci, samostatném pohybu ve vnitřním prostoru,

4. pomoc při přesunu na lůžko nebo vozík,

b) pomoc při osobní hygieně nebo poskytnutí podmínek pro osobní hygienu:

1. pomoc při úkonech osobní hygieny,
2. pomoc při základní péči o vlasy a nehty,
3. pomoc při použití WC,
- c) poskytnutí stravy nebo pomoc při zajištění stravy:
 1. zajištění stravy odpovídající věku, zásadám racionální výživy a potřebám dietního stravování,
 2. dovoz nebo donáška jídla,
 3. pomoc při přípravě jídla a pití,
 4. příprava a podání jídla a pití;
 tato základní činnost může být zajišťována jen v rozsahu úkonů podle bodů 3 a 4,
- d) pomoc při zajištění chodu domácnosti:
 1. běžný úklid a údržba domácnosti,
 2. pomoc při zajištění velkého úklidu domácnosti, například sezonního úklidu, úklidu po malování,
 3. donáška vody,
 4. topení v kamnech včetně donášky a přípravy topiva, údržba topných zařízení,
 5. běžné nákupy a pochůzky,
 6. velký nákup, například týdenní nákup, nákup ošacení a nezbytného vybavení domácnosti,
 7. praní a žehlení ložního prádla, popřípadě jeho drobné opravy,
 8. praní a žehlení osobního prádla, popřípadě jeho drobné opravy,
- e) zprostředkování kontaktu se společenským prostředím:
 1. doprovázení dětí do školy, školského zařízení, k lékaři a doprovázení zpět,
 2. doprovázení dospělých do školy, školského zařízení, zaměstnání, k lékaři, na orgány veřejné moci a instituce poskytující veřejné služby a doprovázení zpět.

Tísňová péče

Základní činnosti při poskytování tísňové péče se zajišťují v rozsahu těchto úkonů:

- a) poskytnutí nebo zprostředkování neodkladné pomoci při krizové situaci:
 1. poskytování nepřetržité distanční hlasové a elektronické komunikace,
 2. v případě akutního ohrožení života nebo zdraví zprostředkování zákroku zdravotnické záchranné služby, policie nebo hasičů,
- b) sociálně terapeutické činnosti:
 socioterapeutické činnosti, jejichž poskytování vede k rozvoji nebo udržení osobních a sociálních schopností a dovedností podporujících sociální začleňování osob,
- c) zprostředkování kontaktu se společenským prostředím:
 podpora a pomoc při využívání běžně dostupných služeb a informačních zdrojů,
- d) pomoc při uplatňování práv, oprávněných zájmů a při obstarávání osobních záležitostí:
 pomoc při komunikaci vedoucí k uplatňování práv a oprávněných zájmů.

Průvodcovské a předčitatelské služby

Základní činnosti při poskytování průvodcovských a předčitatelských služeb se zajišťují v rozsahu těchto úkonů:

- a) zprostředkování kontaktu se společenským prostředím:
 1. doprovázení dětí do školy, školského zařízení, k lékaři, na zájmové a volnočasové aktivity a doprovázení zpět,
 2. doprovázení dospělých do školy, školského zařízení, zaměstnání, k lékaři, na zájmové a volnočasové aktivity, na orgány veřejné moci a instituce poskytující veřejné služby a doprovázení zpět,
- b) pomoc při uplatňování práv, oprávněných zájmů a při obstarávání osobních záležitostí:
 1. pomoc při vyřizování běžných záležitostí,
 2. pomoc při komunikaci vedoucí k uplatňování práv a oprávněných zájmů,
 3. předčítání nebo jiný způsob zprostředkování informace osobám s poruchami komunikace.

Podpora samostatného bydlení

Základní činnosti při poskytování podpory samostatného bydlení se zajišťují v rozsahu těchto úkonů:

- a) pomoc při zajištění chodu domácnosti:
 1. pomoc s úklidem a údržbou domácnosti a osobních věcí,
 2. podpora při získávání návyků souvisejících se zajištěním chodu domácnosti,
 3. pomoc při údržbě domácích spotřebičů,

4. pomoc se zajištěním stravy,
 5. pomoc při zajištění velkého úklidu domácnosti, například sezonního úklidu, úklidu po malování,
 6. podpora v hospodaření s penězi včetně pomoci s nákupy a běžnými pochůzkami,
- b) výchovné, vzdělávací a aktivizační činnosti:
1. podpora při zvládnutí výchovy dětí v rodině,
 2. pracovní výchovná činnost s dětmi,
 3. nácvik a upevňování motorických, psychických a sociálních schopností a dovedností,
 4. pomoc při obnovení nebo upevnění kontaktu s rodinou a pomoc a podpora při dalších aktivitách podporujících sociální začleňování osob,
 5. podpora v oblasti partnerských vztahů,
 6. podpora při získávání návyků souvisejících se zařazením do pracovního procesu,
- c) zprostředkování kontaktu se společenským prostředím:
1. doprovázení dětí do školy, školského zařízení, k lékaři, na zájmové a volnočasové aktivity a doprovázení zpět,
 2. doprovázení dospělých do školy, školského zařízení, zaměstnání, k lékaři, na zájmové aktivity, na orgány veřejné moci a instituce poskytující veřejné služby a doprovázení zpět,
 3. podpora při získávání návyků souvisejících se zařazením do běžného společenského prostředí včetně využívání běžně dostupných služeb a informačních zdrojů,
- d) sociálně terapeutické činnosti:
socioterapeutické činnosti, jejichž poskytování vede k rozvoji nebo udržení osobních a sociálních schopností a dovedností podporujících sociální začleňování osob,
- e) pomoc při uplatňování práv, oprávněných zájmů a při obstarávání osobních záležitostí:
1. pomoc při komunikaci vedoucí k uplatňování práv a oprávněných zájmů,
 2. pomoc při vyřizování běžných záležitostí.

Odlehčovací služby

Základní činnosti při poskytování odlehčovacích služeb se zajišťují v rozsahu těchto úkonů:

- a) pomoc při zvládnutí běžných úkonů péče o vlastní osobu:
1. pomoc a podpora při podávání jídla a pití,
 2. pomoc při oblékání a svlékání včetně speciálních pomůcek,
 3. pomoc při přesunu na lůžko nebo vozík,
 4. pomoc při prostorové orientaci, samostatném pohybu ve vnitřním i vnějším prostoru,
- b) pomoc při osobní hygieně nebo poskytnutí podmínek pro osobní hygienu:
1. pomoc při úkonech osobní hygieny,
 2. pomoc při základní péči o vlasy a nehty,
 3. pomoc při použití WC,
- c) poskytnutí stravy nebo pomoc při zajištění stravy:
1. zajištění stravy přiměřené době poskytování služby a odpovídající věku, zásadám racionální výživy a potřebám dietního stravování,
 2. pomoc při přípravě stravy přiměřené době poskytování služby,
- d) poskytnutí ubytování, jde-li o pobytovou formu služby:
1. ubytování,
 2. úklid, praní a drobné opravy ložního a osobního prádla a ošacení, žehlení,
- e) zprostředkování kontaktu se společenským prostředím:
1. doprovázení do školy, školského zařízení, k lékaři, do zaměstnání, na zájmové a volnočasové aktivity, na orgány veřejné moci, instituce poskytující veřejné služby a jiné navazující sociální služby a doprovázení zpět,
 2. pomoc při obnovení nebo upevnění kontaktu s rodinou a pomoc a podpora při dalších aktivitách podporujících sociální začleňování osob,
- f) sociálně terapeutické činnosti:
socioterapeutické činnosti, jejichž poskytování vede k rozvoji nebo udržení osobních a sociálních schopností a dovedností podporujících sociální začleňování osob,
- g) pomoc při uplatňování práv, oprávněných zájmů a při obstarávání osobních záležitostí:
1. pomoc při komunikaci vedoucí k uplatňování práv a oprávněných zájmů,
 2. pomoc při vyřizování běžných záležitostí,
- h) výchovné, vzdělávací a aktivizační činnosti:
1. nácvik a upevňování motorických, psychických a sociálních schopností a dovedností,

2. podpora při zajištění chodu domácnosti.

Centra denních služeb

Základní činnosti při poskytování sociálních služeb v centrech denních služeb se zajišťují v rozsahu těchto úkonů:

a) pomoc při osobní hygieně nebo poskytnutí podmínek pro osobní hygienu:

1. pomoc při úkonech osobní hygieny,
2. pomoc při základní péči o vlasy a nehty,
3. pomoc při použití WC,

b) poskytnutí stravy nebo pomoc při zajištění stravy:

1. zajištění stravy přiměřené době poskytování služby a odpovídající věku, zásadám racionální výživy a potřebám dietního stravování,
2. pomoc a podpora při podávání jídla a pití,

c) výchovné, vzdělávací a aktivizační činnosti:

1. nácvik a upevnování motorických, psychických a sociálních schopností a dovedností,
2. podpora při získávání návyků souvisejících se zařazením do běžného společenského prostředí včetně využívání běžně dostupných služeb a informačních zdrojů,

d) zprostředkování kontaktu se společenským prostředím:

pomoc při obnovení nebo upevnění kontaktu s rodinou a pomoc a podpora při dalších aktivitách podporujících sociální začleňování osob,

e) sociálně terapeutické činnosti:

socioterapeutické činnosti, jejichž poskytování vede k rozvoji nebo udržení osobních a sociálních schopností a dovedností podporujících sociální začleňování osob,

f) pomoc při uplatňování práv, oprávněných zájmů a při obstarávání osobních záležitostí:

pomoc při komunikaci vedoucí k uplatňování práv a oprávněných zájmů.

Denní stacionáře

Základní činnosti při poskytování sociálních služeb v denních stacionářích se zajišťují v rozsahu těchto úkonů:

a) pomoc při zvládnutí běžných úkonů péče o vlastní osobu:

1. pomoc při oblékání a svlékání včetně speciálních pomůcek,
2. pomoc při přesunu na lůžko nebo vozík,
3. pomoc při prostorové orientaci, samostatném pohybu ve vnitřním prostoru,
4. pomoc a podpora při podávání jídla a pití,

b) pomoc při osobní hygieně nebo poskytnutí podmínek pro osobní hygienu:

1. pomoc při úkonech osobní hygieny,
2. pomoc při použití WC,

c) poskytnutí stravy:

zajištění stravy přiměřené době poskytování služby a odpovídající věku, zásadám racionální výživy a potřebám dietního stravování,

d) výchovné, vzdělávací a aktivizační činnosti:

1. pracovní výchovná činnost,
2. nácvik a upevnování motorických, psychických a sociálních schopností a dovedností,
3. vytvoření podmínek pro zajišťování přiměřeného vzdělávání nebo pracovního uplatnění,

e) zprostředkování kontaktu se společenským prostředím:

pomoc při obnovení nebo upevnění kontaktu s rodinou a pomoc a podpora při dalších aktivitách podporujících sociální začleňování osob,

f) sociálně terapeutické činnosti:

socioterapeutické činnosti, jejichž poskytování vede k rozvoji nebo udržení osobních a sociálních schopností a dovedností podporujících sociální začleňování osob,

g) pomoc při uplatňování práv, oprávněných zájmů a při obstarávání osobních záležitostí:

pomoc při komunikaci vedoucí k uplatňování práv a oprávněných zájmů.

Týdenní stacionáře

Základní činnosti při poskytování sociálních služeb v týdenních stacionářích se zajišťují v rozsahu těchto úkonů:

a) poskytnutí ubytování:

1. ubytování,
2. úklid, praní a drobné opravy ložního a osobního prádla a ošacení, žehlení,

b) poskytnutí stravy:

zajištění celodenní stravy odpovídající věku, zásadám racionální výživy a potřebám dietního stravování, minimálně v rozsahu 3 hlavních jídel,

c) pomoc při osobní hygieně nebo poskytnutí podmínek pro osobní hygienu:

1. pomoc při úkonech osobní hygieny,
2. pomoc při základní péči o vlasy a nehty,
3. pomoc při použití WC,

d) pomoc při zvládnutí běžných úkonů péče o vlastní osobu:

1. pomoc při oblékání a svlékání včetně speciálních pomůcek,
2. pomoc při přesunu na lůžko nebo vozík,
3. pomoc při prostorové orientaci, samostatném pohybu ve vnitřním i vnějším prostoru,
4. pomoc a podpora při podávání jídla a pití,

e) výchovné, vzdělávací a aktivizační činnosti:

1. pracovní výchovná činnost,
2. pomoc při obnovení nebo upevnění kontaktu s přirozeným sociálním prostředím,
3. nácvik a upevňování motorických, psychických a sociálních schopností a dovedností,
4. vytvoření podmínek pro zajišťování přiměřeného vzdělávání nebo pracovního uplatnění,

f) zprostředkování kontaktu se společenským prostředím:

pomoc při obnovení nebo upevnění kontaktu s rodinou a pomoc a podpora při dalších aktivitách podporujících sociální začleňování osob,

g) sociálně terapeutické činnosti:

socioterapeutické činnosti, jejichž poskytování vede k rozvoji nebo udržení osobních a sociálních schopností a dovedností podporujících sociální začleňování osob,

h) pomoc při uplatňování práv, oprávněných zájmů a při obstarávání osobních záležitostí:

pomoc při komunikaci vedoucí k uplatňování práv a oprávněných zájmů.

Domovy pro osoby se zdravotním postižením

Základní činnosti při poskytování sociálních služeb v domovech pro osoby se zdravotním postižením se zajišťují v rozsahu těchto úkonů:

a) poskytnutí ubytování:

1. ubytování,
2. úklid, praní a drobné opravy ložního a osobního prádla a ošacení, žehlení,

b) poskytnutí stravy:

zajištění celodenní stravy odpovídající věku, zásadám racionální výživy a potřebám dietního stravování, minimálně v rozsahu 3 hlavních jídel,

c) pomoc při zvládnutí běžných úkonů péče o vlastní osobu:

1. pomoc při oblékání a svlékání včetně speciálních pomůcek,
2. pomoc při přesunu na lůžko nebo vozík,
3. pomoc při vstávání z lůžka, uléhání, změna poloh,
4. pomoc a podpora při podávání jídla a pití,
5. pomoc při prostorové orientaci, samostatném pohybu ve vnitřním i vnějším prostoru,

d) pomoc při osobní hygieně nebo poskytnutí podmínek pro osobní hygienu:

1. pomoc při úkonech osobní hygieny,
2. pomoc při základní péči o vlasy a nehty,
3. pomoc při použití WC,

e) výchovné, vzdělávací a aktivizační činnosti:

1. pracovní výchovná činnost,
2. nácvik a upevňování motorických, psychických a sociálních schopností a dovedností,
3. vytvoření podmínek pro zajišťování přiměřeného vzdělávání nebo pracovního uplatnění,
4. volnočasové a zájmové aktivity,

f) zprostředkování kontaktu se společenským prostředím:

1. podpora a pomoc při využívání běžně dostupných služeb a informačních zdrojů,
2. pomoc při obnovení nebo upevnění kontaktu s rodinou a pomoc a podpora při dalších aktivitách podporujících sociální začleňování osob,
 - g) sociálně terapeutické činnosti:
socioterapeutické činnosti, jejichž poskytování vede k rozvoji nebo udržení osobních a sociálních schopností a dovedností podporujících sociální začleňování osob,
 - h) pomoc při uplatňování práv, oprávněných zájmů a při obstarávání osobních záležitostí:
pomoc při komunikaci vedoucí k uplatňování práv a oprávněných zájmů.

Domovy pro seniory

Základní činnosti při poskytování sociálních služeb v domovech pro seniory se zajišťují v rozsahu těchto úkonů:

a) poskytnutí ubytování:

1. ubytování,
2. úklid, praní a drobné opravy ložního a osobního prádla a ošacení, žehlení,

b) poskytnutí stravy:

zajištění celodenní stravy odpovídající věku, zásadám racionální výživy a potřebám dietního stravování, minimálně v rozsahu 3 hlavních jídel,

c) pomoc při zvládnutí běžných úkonů péče o vlastní osobu:

1. pomoc při oblékání a svlékání včetně speciálních pomůcek,
2. pomoc při přesunu na lůžko nebo vozík,
3. pomoc při vstávání z lůžka, uléhání, změna poloh,
4. pomoc při podávání jídla a pití,
5. pomoc při prostorové orientaci, samostatném pohybu ve vnitřním i vnějším prostoru,

d) pomoc při osobní hygieně nebo poskytnutí podmínek pro osobní hygienu:

1. pomoc při úkonech osobní hygieny,
2. pomoc při základní péči o vlasy a nehty,
3. pomoc při použití WC,

e) zprostředkování kontaktu se společenským prostředím:

1. podpora a pomoc při využívání běžně dostupných služeb a informačních zdrojů,
2. pomoc při obnovení nebo upevnění kontaktu s rodinou a pomoc a podpora při dalších aktivitách podporujících sociální začleňování osob,

f) sociálně terapeutické činnosti:

socioterapeutické činnosti, jejichž poskytování vede k rozvoji nebo udržení osobních a sociálních schopností a dovedností podporujících sociální začleňování osob,

g) aktivizační činnosti:

1. volnočasové a zájmové aktivity,
2. pomoc při obnovení nebo upevnění kontaktu s přirozeným sociálním prostředím,
3. nácvik a upevňování motorických, psychických a sociálních schopností a dovedností,

h) pomoc při uplatňování práv, oprávněných zájmů a při obstarávání osobních záležitostí:

pomoc při komunikaci vedoucí k uplatňování práv a oprávněných zájmů.

Domovy se zvláštním režimem

Základní činnosti při poskytování sociálních služeb v domovech se zvláštním režimem se zajišťují v rozsahu těchto úkonů:

a) poskytnutí ubytování:

1. ubytování,
2. úklid, praní a drobné opravy ložního a osobního prádla a ošacení, žehlení,

b) poskytnutí stravy:

zajištění celodenní stravy odpovídající věku, zásadám racionální výživy a potřebám dietního stravování, minimálně v rozsahu 3 hlavních jídel,

c) pomoc při osobní hygieně nebo poskytnutí podmínek pro osobní hygienu:

1. pomoc při úkonech osobní hygieny,
2. pomoc při základní péči o vlasy a nehty,
3. pomoc při použití WC,

d) pomoc při zvládnutí běžných úkonů péče o vlastní osobu:

1. pomoc při oblékání a svlékání včetně speciálních pomůcek,
 2. pomoc při přesunu na lůžko nebo vozík,
 3. pomoc při vstávání z lůžka, uléhání, změna poloh,
 4. pomoc při podávání jídla a pití,
 5. pomoc při prostorové orientaci, samostatném pohybu ve vnitřním i vnějším prostoru,
- e) zprostředkování kontaktu se společenským prostředím:
1. podpora a pomoc při využívání běžně dostupných služeb a informačních zdrojů,
 2. pomoc při obnovení nebo upevnění kontaktu s rodinou a pomoc a podpora při dalších aktivitách podporujících sociální začleňování osob,
- f) sociálně terapeutické činnosti:
- socioterapeutické činnosti, jejichž poskytování vede k rozvoji nebo udržení osobních a sociálních schopností a dovedností podporujících sociální začleňování osob,
- g) aktivizační činnosti:
1. pomoc při obnovení nebo upevnění kontaktu s přirozeným sociálním prostředím,
 2. nácvik a upevňování motorických, psychických a sociálních schopností a dovedností,
- h) pomoc při uplatňování práv, oprávněných zájmů a při obstarávání osobních záležitostí:
- pomoc při komunikaci vedoucí k uplatňování práv a oprávněných zájmů.

Chráněné bydlení

Základní činnosti při poskytování chráněného bydlení se zajišťují v rozsahu těchto úkonů:

- a) poskytnutí stravy nebo pomoc při zajištění stravy:
1. pomoc s přípravou stravy,
 2. zajištění celodenní stravy odpovídající věku, zásadám racionální výživy a potřebám dietního stravování, minimálně v rozsahu 3 hlavních jídel,
- b) poskytnutí ubytování:
1. ubytování, které má znaky bydlení v domácnosti,
 2. v případě potřeby praní a drobné opravy ložního a osobního prádla a ošacení, žehlení,
- c) pomoc při zajištění chodu domácnosti:
1. pomoc při běžném úklidu a údržbě domácnosti,
 2. pomoc při údržbě domácích spotřebičů,
 3. podpora v hospodaření s penězi včetně pomoci s nákupy a běžnými pochůzkami,
- d) výchovné, vzdělávací a aktivizační činnosti:
1. pomoc při obnovení nebo upevnění kontaktu s přirozeným sociálním prostředím,
 2. nácvik a upevňování motorických, psychických a sociálních schopností a dovedností,
 3. zajištění podmínek pro přiměřené vzdělávání,
 4. podpora v oblasti partnerských vztahů,
 5. podpora při získávání návyků souvisejících se zařazením do pracovního procesu,
- e) zprostředkování kontaktu se společenským prostředím:
1. doprovázení do školy, školského zařízení, zaměstnání, k lékaři, na zájmové aktivity, na orgány veřejné moci a instituce poskytující veřejné služby a doprovázení zpět,
 2. podporu a pomoc při využívání běžně dostupných služeb a informačních zdrojů,
 3. pomoc při obnovení nebo upevnění kontaktu s rodinou a pomoc a podpora při dalších aktivitách podporujících sociální začleňování osob,
- f) sociálně terapeutické činnosti:
- socioterapeutické činnosti, jejichž poskytování vede k rozvoji nebo udržení osobních a sociálních schopností a dovedností podporujících sociální začleňování osob,
- g) pomoc při uplatňování práv, oprávněných zájmů a při obstarávání osobních záležitostí:
1. pomoc při komunikaci vedoucí k uplatňování práv a oprávněných zájmů,
 2. pomoc při vyřizování běžných záležitostí,
- h) pomoc při osobní hygieně a poskytnutí podmínek pro osobní hygienu:
1. pomoc při úkonech osobní hygieny,
 2. pomoc při základní péči o vlasy a nehty,
 3. pomoc při použití WC.

Sociální služby poskytované ve zdravotnických zařízeních lůžkové péče

Základní činnosti při poskytování sociálních služeb ve zdravotnických zařízeních lůžkové péče se zajišťují v rozsahu těchto úkonů:

a) poskytnutí ubytování:

1. ubytování,
2. úklid, praní a drobné opravy ložního a osobního prádla a ošacení, žehlení,

b) poskytnutí stravy:

zajištění celodenní stravy odpovídající věku, zásadám racionální výživy a potřebám dietního stravování, minimálně v rozsahu 3 hlavních jídel,

c) pomoc při osobní hygieně nebo poskytnutí podmínek pro osobní hygienu:

1. pomoc při úkonech osobní hygieny,
2. pomoc při základní péči o vlasy a nehty,
3. pomoc při použití WC,

d) pomoc při zvládnutí běžných úkonů péče o vlastní osobu:

1. pomoc a podpora při podávání jídla a pití,
2. pomoc při oblékání a svlékání včetně speciálních pomůcek,
3. pomoc při přesunu na lůžko nebo vozík,
4. pomoc při vstávání z lůžka, uléhání, změna poloh,
5. pomoc při prostorové orientaci, samostatném pohybu ve vnitřním i vnějším prostoru,

e) zprostředkování kontaktu se společenským prostředím:

1. podpora a pomoc při využívání běžně dostupných služeb a informačních zdrojů,
2. pomoc při obnovení nebo upevnění kontaktu s rodinou a pomoc a podpora při dalších aktivitách podporujících sociální začleňování osob,

f) sociálně terapeutické činnosti:

socioterapeutické činnosti, jejichž poskytování vede k rozvoji nebo udržení osobních a sociálních schopností a dovedností podporujících sociální začleňování osob,

g) aktivizační činnosti:

nácvik a upevňování motorických, psychických a sociálních schopností a dovedností,

h) pomoc při uplatňování práv, oprávněných zájmů a při obstarávání osobních záležitostí:
pomoc při komunikaci vedoucí k uplatňování práv a oprávněných zájmů.

Raná péče

Základní činnosti při poskytování rané péče se zajišťují v rozsahu těchto úkonů:

a) výchovné, vzdělávací a aktivizační činnosti:

1. zhodnocení schopností a dovedností dítěte i rodičů, zjišťování potřeb rodiny a dítěte s postižením nebo znevýhodněním,
2. specializované poradenství rodičům a dalším blízkým osobám,
3. podpora a posilování rodičovských kompetencí,
4. upevňování a nácvik dovedností rodičů nebo jiných pečujících osob, které napomáhají přiměřenému vývoji dítěte a soudržnosti rodiny,
5. vzdělávání rodičů, například formou individuálního a skupinového poskytování informací a zdrojů informací, seminářů, půjčování literatury,
6. nabídka programů a technik podporujících vývoj dítěte,
7. instrukce při nácviku a upevňování dovedností dítěte s cílem maximálního možného využití a rozvoje jeho schopností v oblasti kognitivní, sensorické, motorické a sociální,

b) zprostředkování kontaktu se společenským prostředím:

1. pomoc při obnovení nebo upevnění kontaktu s rodinou a pomoc a podpora při dalších aktivitách podporujících sociální začleňování osob,
2. podpora a pomoc při využívání běžně dostupných služeb a informačních zdrojů,

c) sociálně terapeutické činnosti:

1. psychosociální podpora formou naslouchání,
2. podpora výměny zkušeností,
3. pořádání setkání a pobytových kurzů pro rodiny,

d) pomoc při uplatňování práv, oprávněných zájmů a při obstarávání osobních záležitostí:

1. pomoc při komunikaci, nácvik dotazování a komunikačních dovedností, podpora svépomocných aktivit rodičů,
2. doprovázení rodičů při vyřizování žádostí, na jednání a vyšetření s dítětem, popřípadě jiná obdobná jednání v záležitostech týkajících se vývoje dítěte.

Telefonická krizová pomoc

Základní činnosti při poskytování telefonické krizové pomoci se zajišťují v rozsahu těchto úkonů:

a) telefonická krizová pomoc:

krizová práce s osobou spočívající v jednorázovém nebo opakovaném telefonickém kontaktu osoby s pracovištěm telefonické krizové intervence,

b) pomoc při uplatňování práv, oprávněných zájmů a při obstarávání osobních záležitostí:

1. pomoc při komunikaci vedoucí k uplatňování práv a oprávněných zájmů,
2. pomoc při vyřizování běžných záležitostí.

Tlumočnické služby

Základní činnosti při poskytování tlumočnických služeb se zajišťují v rozsahu těchto úkonů:

a) zprostředkování kontaktu se společenským prostředím:

1. tlumočení pomocí znakového jazyka pro sluchově postižené,
2. tlumočení pomocí Lormovy dotekové abecedy, popřípadě znakování ruku v ruce, nebo obdobných metod pro osoby s kombinovaným zrakovým a sluchovým postižením,

b) pomoc při uplatňování práv, oprávněných zájmů a při obstarávání osobních záležitostí:

1. pomoc při komunikaci vedoucí k uplatňování práv a oprávněných zájmů,
2. pomoc při vyřizování běžných záležitostí.

Azylové domy

Základní činnosti při poskytování sociálních služeb v azylových domech se zajišťují v rozsahu těchto úkonů:

a) poskytnutí stravy nebo pomoc při zajištění stravy:

1. vytvoření podmínek pro samostatnou přípravu nebo pomoc s přípravou stravy,
2. zajištění nebo poskytnutí stravy odpovídající věku, zásadám racionální výživy a potřebám dietního stravování,

tato základní činnost může být zajišťována jen v rozsahu 1 úkonu,

b) poskytnutí ubytování:

1. ubytování po dobu zpravidla nepřevyšující 1 rok,
2. umožnění celkové hygieny těla,
3. vytvoření podmínek pro zajištění úklidu, praní a žehlení osobního prádla, výměny ložního prádla,

c) pomoc při uplatňování práv, oprávněných zájmů a při obstarávání osobních záležitostí:

1. pomoc při vyřizování běžných záležitostí vyplývajících z individuálních plánů,
2. pomoc při obnovení nebo upevnění kontaktu s rodinou a pomoc a podpora při dalších aktivitách podporujících sociální začleňování osob, včetně uplatňování zákonných nároků a pohledávek.

Domy na půl cesty

Základní činnosti při poskytování sociálních služeb v domech na půl cesty se zajišťují v rozsahu těchto úkonů:

a) poskytnutí ubytování:

1. ubytování v prostředí, které má znaky bydlení v domácnosti, po dobu zpravidla nepřevyšující 1 rok,
2. vytvoření podmínek pro zajištění úklidu, praní a žehlení osobního prádla, výměny ložního prádla,

b) zprostředkování kontaktu se společenským prostředím:

1. pomoc při obnovení nebo upevnění kontaktu s rodinou a pomoc a podpora při dalších aktivitách podporujících sociální začleňování osob,
2. podpora a pomoc při využívání běžně dostupných služeb a informačních zdrojů,

c) sociálně terapeutické činnosti:

1. socioterapeutické činnosti, jejichž poskytování vede k rozvoji nebo udržení osobních a sociálních schopností a dovedností podporujících sociální začleňování osob,
2. aktivity zaměřené na budování a rozvoj pracovních návyků a dovedností nezbytných pro integraci osob na trh práce,

d) pomoc při uplatňování práv, oprávněných zájmů a při obstarávání osobních záležitostí:

1. pomoc při vyřizování běžných záležitostí,
2. pomoc při komunikaci vedoucí k uplatňování práv a oprávněných zájmů.

Kontaktní centra

Základní činnosti při poskytování sociálních služeb v kontaktních centrech se zajišťují v rozsahu těchto úkonů:

a) sociálně terapeutické činnosti:

1. socioterapeutické činnosti, jejichž poskytování vede k rozvoji nebo udržení osobních a sociálních schopností a dovedností podporujících sociální začleňování osob,
2. poskytování informací o rizicích spojených se současným způsobem života a jejich snižování prostřednictvím metod založených na přístupu minimalizace škod,

b) pomoc při uplatňování práv, oprávněných zájmů a při obstarávání osobních záležitostí:

1. pomoc při vyřizování běžných záležitostí,
2. pomoc při obnovení nebo upevnění kontaktu s rodinou a pomoc a podpora při dalších aktivitách podporujících sociální začleňování osob,

c) poskytnutí podmínek pro osobní hygienu:

1. zajištění podmínek pro běžné úkony osobní hygieny,
2. zajištění podmínek pro celkovou hygienu těla.

Krizová pomoc

Základní činnosti při poskytování krizové pomoci se zajišťují v rozsahu těchto úkonů:

a) poskytnutí ubytování, jde-li o pobytovou formu služby:

1. ubytování na omezenou dobu zpravidla nepřesahující 7 dní,
2. úklid, praní a drobné opravy ložního a osobního prádla a ošacení, žehlení,

b) poskytnutí stravy nebo pomoc při zajištění stravy, jde-li o pobytovou formu služby:

zajištění celodenní stravy odpovídající věku, zásadám racionální výživy a potřebám dietního stravování,

c) sociálně terapeutické činnosti:

krizová intervence a další socioterapeutické činnosti, jejichž poskytování vede k překonání krizového stavu a zahájení následného terapeutického procesu,

d) pomoc při uplatňování práv, oprávněných zájmů a při obstarávání osobních záležitostí:

1. pomoc při komunikaci vedoucí k uplatňování práv a oprávněných zájmů,
2. pomoc při vyřizování běžných záležitostí.

Intervenční centra

Základní činnosti při poskytování sociálních služeb v intervenčních centrech se poskytují v rozsahu těchto úkonů:

a) sociálně terapeutické činnosti: krizová intervence a další socioterapeutické činnosti, jejichž poskytování vede k překonání krizového stavu a zahájení následného terapeutického procesu,

b) pomoc při uplatňování práv, oprávněných zájmů a při obstarávání osobních záležitostí:

1. pomoc při komunikaci vedoucí k uplatňování práv a oprávněných zájmů,
2. pomoc při vyřizování běžných záležitostí,

c) poskytnutí ubytování, jde-li o pobytovou formu služby:

1. ubytování na omezenou dobu zpravidla nepřesahující 7 dní,
2. vytvoření podmínek pro praní, drobné opravy a žehlení osobního, popřípadě ložního prádla a ošacení,

d) poskytnutí stravy nebo pomoc při zajištění stravy, jde-li o pobytovou formu služby:

1. zajištění celodenní stravy odpovídající věku, zásadám racionální výživy a potřebám dietního stravování, nebo
2. vytvoření podmínek pro samostatnou přípravu stravy.

Nízkoprahová denní centra

Základní činnosti při poskytování sociálních služeb v nízkoprahových denních centrech se zajišťují v rozsahu těchto úkonů:

a) pomoc při osobní hygieně nebo poskytnutí podmínek pro osobní hygienu:

1. umožnění celkové hygieny těla,
2. pomoc při osobní hygieně,

b) poskytnutí stravy nebo pomoc při zajištění stravy:

1. vytvoření podmínek pro přípravu stravy,
2. poskytnutí stravy odpovídající věku, zásadám racionální výživy a potřebám dietního stravování;

tato základní činnost může být zajišťována jen v rozsahu 1 úkonu,

c) pomoc při uplatňování práv, oprávněných zájmů a při obstarávání osobních záležitostí:

1. pomoc při vyřizování běžných záležitostí,
2. pomoc při obnovení nebo upevnění kontaktu s rodinou a pomoc a podpora při dalších aktivitách podporujících sociální začleňování osob.

Nízkoprahová zařízení pro děti a mládež

Základní činnosti při poskytování sociálních služeb v nízkoprahových zařízeních pro děti a mládež se zajišťují v rozsahu těchto úkonů:

a) výchovné, vzdělávací a aktivizační činnosti:

1. zajištění podmínek pro společensky přijatelné volnočasové aktivity,
2. pracovní výchovná činnost s dětmi,
3. nácvik a upevňování motorických, psychických a sociálních schopností a dovedností,
4. zajištění podmínek pro přiměřené vzdělávání,

b) zprostředkování kontaktu se společenským prostředím:

aktivity umožňující lepší orientaci ve vztazích odehrávajících se ve společenském prostředí,

c) sociálně terapeutické činnosti:

socioterapeutické činnosti, jejichž poskytování vede k rozvoji nebo udržení osobních a sociálních schopností a dovedností podporujících sociální začleňování osob,

d) pomoc při uplatňování práv, oprávněných zájmů a při obstarávání osobních záležitostí:

1. pomoc při vyřizování běžných záležitostí,
2. pomoc při obnovení nebo upevnění kontaktu s rodinou a pomoc a podpora při dalších aktivitách podporujících sociální začleňování osob.

Noclehárny

Základní činnosti při poskytování sociálních služeb v noclehárnách se zajišťují v rozsahu těchto úkonů:

a) pomoc při osobní hygieně nebo poskytnutí podmínek pro osobní hygienu:

1. zajištění podmínek pro běžné úkony osobní hygieny,
2. zajištění podmínek pro celkovou hygienu těla,

b) poskytnutí přenocování:

1. přenocování,
2. úklid, výměna ložního prádla.

Služby následné péče

Základní činnosti při poskytování služeb následné péče se zajišťují v rozsahu těchto úkonů:

a) sociálně terapeutické činnosti: socioterapeutické činnosti, jejichž poskytování vede k trvalé abstinenci, prevenci relapsu, rozvoji nebo udržení osobních a sociálních schopností a dovedností podporujících sociální začleňování osob,

b) zprostředkování kontaktu se společenským prostředím: aktivity umožňující lepší orientaci ve vztazích odehrávajících se ve společenském prostředí,

c) pomoc při uplatňování práv, oprávněných zájmů a při obstarávání osobních záležitostí:

1. pomoc při vyřizování běžných záležitostí,
2. pomoc při obnovení nebo upevnění kontaktu s rodinou a pomoc a podpora při dalších aktivitách podporujících sociální začleňování osob,

d) poskytnutí ubytování, jde-li o pobytovou formu služby:

1. ubytování,
2. zajištění podmínek pro úklid, praní ložního prádla a žehlení,
3. zajištění podmínek pro celkovou hygienu těla,

e) poskytnutí stravy nebo pomoc při zajištění stravy, jde-li o pobytovou formu služby:

1. vytvoření podmínek pro samostatnou přípravu stravy, nebo
2. zajištění celodenní stravy odpovídající věku, zásadám racionální výživy a potřebám dietního stravování.

Sociálně aktivizační služby pro rodiny s dětmi

Základní činnosti při poskytování sociálně aktivizačních služeb pro rodiny s dětmi se zajišťují v rozsahu těchto úkonů:

a) výchovné, vzdělávací a aktivizační činnosti:

1. pracovně výchovná činnost s dětmi,
 2. pracovně výchovná činnost s dospělými, například podpora a nácvik rodičovského chování včetně vedení hospodaření a udržování domácnosti, podpora a nácvik sociálních kompetencí v jednání na úřadech, školách, školských zařízeních; přitom alespoň 70 % těchto činností je zajišťováno formou terénní služby,
 3. nácvik a upevňování motorických, psychických a sociálních schopností a dovedností dítěte,
 4. zajištění podmínek a poskytnutí podpory pro přiměřené vzdělávání dětí,
 5. zajištění podmínek pro společensky přijatelné volnočasové aktivity,
- b) zprostředkování kontaktu se společenským prostředím:
doprovázení dětí do školy, školského zařízení, k lékaři, na zájmové aktivity a doprovázení zpět,
- c) sociálně terapeutické činnosti:
socioterapeutické činnosti, jejichž poskytování vede k rozvoji nebo udržení osobních a sociálních schopností a dovedností podporujících sociální začleňování osob,
- d) pomoc při uplatňování práv, oprávněných zájmů a při obstarávání osobních záležitostí:
1. pomoc při vyřizování běžných záležitostí,
 2. pomoc při obnovení nebo upevnění kontaktu s rodinou a pomoc a podpora při dalších aktivitách podporujících sociální začleňování osob.

Sociálně aktivizační služby pro seniory a osoby se zdravotním postižením

Základní činnosti při poskytování sociálně aktivizačních služeb pro seniory a osoby se zdravotním postižením se zajišťují v rozsahu těchto úkonů:

- a) zprostředkování kontaktu se společenským prostředím:
zájmové, vzdělávací a volnočasové aktivity,
- b) sociálně terapeutické činnosti:
socioterapeutické činnosti, jejichž poskytování vede k rozvoji nebo udržení osobních a sociálních schopností a dovedností podporujících sociální začleňování osob,
- c) pomoc při uplatňování práv, oprávněných zájmů a při obstarávání osobních záležitostí:
1. pomoc při komunikaci vedoucí k uplatňování práv a oprávněných zájmů,
 2. pomoc při vyřizování běžných záležitostí.

Sociálně terapeutické dílny

Základní činnosti při poskytování sociálních služeb v sociálně terapeutických dílnách se zajišťují v rozsahu těchto úkonů:

- a) pomoc při osobní hygieně nebo poskytnutí podmínek pro osobní hygienu:
pomoc při běžných úkonech osobní hygieny,
- b) poskytnutí stravy nebo pomoc při zajištění stravy:
1. zajištění stravy přiměřené době poskytování služby a odpovídající věku, zásadám racionální výživy a potřebám dietního stravování,
 2. pomoc při přípravě stravy přiměřené době poskytování služby,
- c) nácvik dovedností pro zvládání péče o vlastní osobu, soběstačnosti a dalších činností vedoucích k sociálnímu začleňování:
1. nácvik oblékání a svlékání včetně speciálních pomůcek,
 2. nácvik přesunu na vozík a z vozíku,
- d) podpora vytváření a zdokonalování základních pracovních návyků a dovedností:
1. nácvik a upevňování motorických, psychických, sociálních a pracovních schopností a dovedností,
 2. pomoc při obnovení nebo upevnění, zprostředkování kontaktu s přirozeným sociálním prostředím.

Terapeutické komunity

Základní činnosti při poskytování sociálních služeb v terapeutických komunitách se zajišťují v rozsahu těchto úkonů:

- a) poskytnutí stravy:
1. vytvoření podmínek pro samostatnou přípravu nebo pomoc s přípravou stravy,
 2. zajištění nebo poskytnutí stravy odpovídající věku, zásadám racionální výživy a potřebám dietního stravování,
- b) poskytnutí ubytování:
1. ubytování,

2. zajištění podmínek pro úklid, praní ložního prádla a žehlení,
3. zajištění podmínek pro celkovou hygienu těla,
 - c) zprostředkování kontaktu se společenským prostředím:
aktivity umožňující lepší orientaci ve vztazích odehrávajících se ve společenském prostředí,
 - d) sociálně terapeutické činnosti:
 1. pracovní terapie a další socioterapeutické činnosti, jejichž poskytování vede k trvalé abstinenci, prevenci relapsu, rozvoji nebo udržení osobních a sociálních schopností a dovedností podporujících sociální začleňování osob,
 2. výchovné, vzdělávací, aktivizační a volnočasové aktivity,
 - e) pomoc při uplatňování práv, oprávněných zájmů a při obstarávání osobních záležitostí:
 1. pomoc při vyřizování běžných záležitostí,
 2. pomoc při obnovení nebo upevnění kontaktu s rodinou a pomoc a podpora při dalších aktivitách podporujících sociální začleňování osob.

Terénní programy

Základní činnosti při poskytování terénních programů se zajišťují v rozsahu těchto úkonů:

- a) zprostředkování kontaktu se společenským prostředím:
aktivity umožňující lepší orientaci ve vztazích odehrávajících se ve společenském prostředí,
- b) pomoc při uplatňování práv, oprávněných zájmů a při obstarávání osobních záležitostí:
 1. pomoc při vyřizování běžných záležitostí,
 2. pomoc při obnovení nebo upevnění kontaktu s rodinou a pomoc a podpora při dalších aktivitách podporujících sociální začleňování osob,
 3. sociálně terapeutické činnosti, jejichž poskytování vede k rozvoji nebo udržení osobních sociálních schopností a dovedností, podporujících sociální začleňování osob,
 4. poskytování informací o rizicích, spojených se současným způsobem života a snižování těchto rizik; v případě uživatele návykových nebo omamných a psychotropních látek prostřednictvím metod přístupu minimalizace škod.

Sociální rehabilitace

Základní činnosti při poskytování sociální rehabilitace se zajišťují v rozsahu těchto úkonů:

- a) nácvik dovedností pro zvládnutí péče o vlastní osobu, soběstačnosti a dalších činností vedoucích k sociálnímu začleňování:
 1. nácvik obsluhy běžných zařízení a spotřebičů,
 2. nácvik péče o domácnost, například péče o oděvy, úklid, drobné údržbářské práce, chod kuchyně, nakupování,
 3. nácvik péče o děti nebo další členy domácnosti,
 4. nácvik samostatného pohybu včetně orientace ve vnitřním i venkovním prostoru,
 5. nácvik dovedností potřebných k úředním úkonům, například vlastnoručního podpisu,
- b) zprostředkování kontaktu se společenským prostředím:
 1. doprovázení dospělých do školy, školského zařízení, zaměstnání, k lékaři, na zájmové aktivity a doprovázení zpět,
 2. nácvik schopnosti využívat dopravní prostředky,
 3. nácvik chování v různých společenských situacích,
 4. nácvik běžných a alternativních způsobů komunikace, kontaktu a práce s informacemi,
- c) výchovné, vzdělávací a aktivizační činnosti:
upevňování získaných motorických, psychických a sociálních schopností a dovedností,
- d) pomoc při uplatňování práv, oprávněných zájmů a při obstarávání osobních záležitostí:
 1. podávání informací o možnostech získávání rehabilitačních a kompenzačních pomůcek,
 2. informační servis a zprostředkovávání služeb,
- e) poskytnutí ubytování, jde-li o pobytovou formu služby v centrech sociálně rehabilitačních služeb:
 1. ubytování,
 2. úklid, praní a drobné opravy ložního a osobního prádla a ošacení, žehlení,
- f) poskytnutí stravy, jde-li o pobytovou formu služby v centrech sociálně rehabilitačních služeb:
 1. zajištění celodenní stravy odpovídající věku, zásadám racionální výživy a potřebám dietní stravy, minimálně v rozsahu 3 hlavních jídel,
 2. pomoc při podávání jídla a pití,
- g) pomoc při osobní hygieně nebo poskytnutí podmínek pro osobní hygienu, jde-li o pobytovou

formu služby v centrech sociálně rehabilitačních služeb:

1. pomoc při úkonech osobní hygieny,
2. pomoc při základní péči o vlasy a nehty,
3. pomoc při použití WC.

Dotační program „Podpora rozvoje dobrovolnictví v Ústeckém kraji 2020“

1. Název dotačního programu

„Podpora rozvoje dobrovolnictví v Ústeckém kraji 2020“

2. Specifikace dotačního programu dle konkrétní oblasti podpory

Dotační program je vyhlášen v souladu s čl. I. odst. 2) Zásad pro poskytování dotací a návratných finančních výpomocí Ústeckým krajem (dále jen „Zásady“) a dále ve shodě s čl. 3 odst. 1 písm. h) Zásad Regionálního podpůrného fondu Ústeckého kraje pro oblast podpora a propagace aktivit a projektů na území Ústeckého kraje. V rámci dotačního programu budou podpořeny aktivity v oblasti činnosti dobrovolnických center.

Dotační program je vyhlášen usnesením Zastupitelstva Ústeckého kraje č. .../Z/2020 ze dne 09. 03. 2020 dle § 10 c) zákona č. 250/2000 Sb., o rozpočtových pravidlech územních rozpočtů, ve znění pozdějších předpisů (dále jen „zákon o rozpočtových pravidlech“).

3. Účel, na který mohou být peněžní prostředky poskytnuty

Úhrada nákladů na provoz dobrovolnických center působících v Ústeckém kraji v souladu se Strategií podpory rozvoje dobrovolnictví Ústeckého kraje 2019 – 2020.

4. Důvody podpory stanoveného účelu

Synergická strategická podpora a posílení dobrovolnických center Ústeckého kraje v období realizace národního projektu Ministerstva vnitra ČR s názvem Koncepce rozvoje dobrovolnictví v České republice s akcentem na zajištění regionální a oborové dostupnosti dobrovolnictví v podobě dobrovolnických center (ESF OPZ a SR ČR).

Nedostatek finančních prostředků na profesionálního koordinátora, který zajišťuje získávání dobrovolníků, jejich zaškolování, vysílání, administraci apod.

Program je v souladu se strategickými dokumenty Ústeckého kraje – Strategie podpory rozvoje dobrovolnictví Ústeckého kraje 2019 – 2020 (usnesením č. 033/13Z/2018 ze dne 25. 06. 2018) a Střednědobým plánem rozvoje sociálních služeb v Ústeckém kraji na období 2019-2021, konkrétně cíl č. 5.

5. Forma dotace

Dotace bude poskytnuta způsobilému žadateli na úhradu neinvestičních nákladů spojených s provozem dobrovolnického centra. Finanční částku obdrží podpořený žadatel. Jeden žadatel je oprávněn podat pouze jednu žádost o podporu projektu.

6. Informace o povaze dotace podle práva EU o veřejné podpoře

Dotace je poskytována za využití pravidla „de minimis“ ve smyslu Nařízení komise (EU) č. 1407/2013 ze dne 18. prosince 2013 o použití článků 107 a 108 Smlouvy o fungování Evropské unie na podporu de minimis, které bylo zveřejněno v Úředním

věstníku EU č. L 352 dne 24. 12. 2013, s. 1). Podpořená činnost žadatele nemá hospodářskou povahu a podpora této činnosti navíc neovlivňuje obchod mezi členskými státy EU. Proto je dotace na základě této Smlouvy poskytována v režimu nezakládajícím veřejnou podporu ve smyslu článku 107 odst. 1 Smlouvy o fungování Evropské unie – příjemce je povinen důsledně vést oddělené účetnictví. K žádosti o dotaci je žadatel povinen přiložit prohlášení o přijatých podporách de minimis dle přílohy č. 3 vyhlášení. Za účelem uzavření smlouvy o poskytnutí dotace bude taktéž požadováno prohlášení příjemce o tom, zda se změnilo/nezměnilo okolnosti týkající se příjemcem přijatých podpor de minimis uvedených v žádosti o dotaci.

7. Předpokládaný celkový objem peněžních prostředků vyčleněných v rozpočtu Kraje na podporu stanoveného účelu

Předpokládaný celkový objem peněžních prostředků vyčleněných z rozpočtu kraje na dotační program činí 500 000,- Kč.

Maximální výše dotace je pro jedno dobrovolnické centrum v rámci dotačního programu 70 000,- Kč.

Dotace je poskytována ve výši maximálně 70 % z celkových uznatelných nákladů.

8. Okruh způsobilých žadatelů

Organizace, které jsou držiteli akreditace Ministerstva vnitra na základě zákona č. 198/2002 Sb., o dobrovolnické službě a o změně některých zákonů, ve znění pozdějších předpisů, působící v Ústeckém kraji alespoň od 1. 1. 2019.

9. Termín vyhlášení – zveřejnění na úřední desce

20. 3. 2020

(dle § 10c odst. 1 zákon o rozpočtových pravidlech musí být dotační program zveřejněn nejpozději 30 dnů před počátkem lhůty pro podání žádosti na dobu nejméně 90 dnů od zveřejnění)

10. Lhůta pro podání žádosti

Lhůta pro podání žádostí je **od 20. 4. 2020 do 4. 5. 2020**

11. Způsob a místo podávání žádostí

Žádost o poskytnutí dotace musí být zpracována na elektronickém formuláři a je přílohou č. 1 tohoto vyhlášení. Žádost se předkládá v jednom vyhotovení.

Formulář žádosti je zveřejněn na webových stránkách Ústeckého kraje www.kr-ustecky.cz. Cesta k dokumentu: Sociální péče / Dotační programy kraje / Dotační program „Podpora rozvoje dobrovolnictví v Ústeckém kraji 2020“.

Žádost spolu s povinnými přílohami musí být jedním ze způsobů uvedených v čl. VI. odst. 5 a 6) Zásad doručena krajskému úřadu nejpozději do **4. 5. 2020**. Pro podání žádosti poštou nebo osobně na podatelnu je rozhodující razítko přijetí podatelny Krajského úřadu Ústeckého kraje.

Elektronicky, se zaručeným elektronickým podpisem, je možné žádost podat na:

epodatelnu: epodatelna@kr-ustecky.cz

nebo do datové schránky Ústeckého kraje: t9zbsva.

Žádost o dotaci podaná jiným způsobem než je uvedeno v čl. VI. odst. 5) a 6) Zásad, (např. faxem nebo e-mailem bez zaručeného elektronického podpisu), žádosti doručené na jiné adresy, nebo žádosti obdržené po skončení lhůty pro podání žádosti nejsou doručeny řádně nebo včas, a budou bezodkladně vráceny žadateli (bude-li to možné).

Nedílné přílohy žádosti dle čl. VI. odst. 2 Zásad jsou zejména:

- a) u právnických osob doklady osvědčující právní osobnost žadatele o dotaci (např. výpis z obchodního rejstříku, výpis z registru ekonomických subjektů) a další doklady (např. společenská smlouva, stanovy, statut, doklad o živnostenském oprávnění, zřizovací listina), a to v kopii;
- b) doklady o ustanovení (např. volba, jmenování) statutárního zástupce právnické osoby, současně s dokladem osvědčujícím jeho oprávnění jednat jménem žadatele o dotaci navenek (podepisování smluv), a to v kopii;
- c) doklady o přidělení IČ a rozhodnutí o registraci a přidělení DIČ (pokud má registrační povinnost), a to v kopii;
- d) doklady o zřízení běžného účtu u peněžního ústavu (smlouva), a to v kopii;
- e) čestné prohlášení o skutečnosti, že vůči majetku žadatele neprobíhá, nebo v posledních 3 letech neproběhlo, insolvenční řízení, v němž bylo vydáno rozhodnutí o úpadku, nebo insolvenční návrh nebyl zamítnut proto, že majetek nepostačuje k úhradě nákladů insolvenčního řízení, nebo nebyl konkurs zrušen proto, že majetek byl zcela nepostačující, nebyla zavedena nucená správa podle zvláštních právních předpisů, na jeho majetek nebyla nařízena exekuce; že vůči žadateli, ani vůči žádnému podniku ve skupině podniků (pokud je žadatel součástí skupiny podniků, se kterými je propojen, včetně podniků zahraničních), nebyl vystaven inkasní příkaz pro navrácení protiprávní a neslučitelné podpory, který dosud nebyl splacen, a to v originále;
- f) čestné prohlášení o skutečnosti, že žadatel nebyl pravomocně odsouzen pro trestný čin, jehož skutková podstata souvisí s předmětem podnikání žadatele, nebo pro trestný čin hospodářský, nebo trestný čin proti majetku, jde-li o právnickou osobu, musí tento předpoklad splňovat statutární orgán nebo každý člen statutárního orgánu, a je-li statutárním orgánem žadatele či členem statutárního orgánu žadatele právnická osoba, musí tento předpoklad splňovat statutární orgán nebo každý člen statutárního orgánu této právnické osoby, a to v originále;
- g) čestné prohlášení o skutečnosti, že u místně příslušného finančního úřadu a okresní správy sociálního zabezpečení a zdravotních pojišťoven, nemá žadatel žádné nesplacené závazky po lhůtě splatnosti, a to v originále;
- h) čestné prohlášení o skutečnosti, že žadatel nemá žádné závazky po lhůtě splatnosti vůči státním fondům, přičemž za závazky vůči státním fondům se považují i závazky vůči Státnímu fondu životního prostředí, Pozemkovému fondu

a Celní správě, za vypořádání nelze považovat posečkání úhrady dlužných závazků, a to v originále;

- i) čestné prohlášení, že žadatel nemá žádné závazky po lhůtě splatnosti vůči rozpočtu kraje, tzn. např., že bylo ve stanoveném termínu předloženo řádné vyúčtování v případě, že byly žadateli finanční prostředky v předchozích obdobích poskytnuty, a to v originále;
- j) čestné prohlášení, že žadatel je přímo odpovědný za přípravu a realizaci projektu a nepůsobí jako prostředník, a to v originále;
- k) soupis jednotlivých projektů, které žadatel realizoval v průběhu předchozích 3 let za přispění kraje s uvedením názvu projektu, čísla smlouvy o poskytnutí dotace a uvedení finanční výše poskytnuté dotace, včetně informace o případných dalších žádostech týkajících se tohoto projektu podaných poskytovateli v daném kalendářním roce, a to v originále;
- l) čestné prohlášení o poskytnuté podpoře malého rozsahu („de minimis“) a o přijatých podporách de minimis z jiného členského státu EU v rozhodném období, a to v originále (viz vzorový formulář).

Vzor čestného prohlášení je přílohou č. 2 tohoto programu a vzor čestného prohlášení k podpoře de minimis je přílohou č. 3 programu.

12. Kritéria pro hodnocení žádostí:

- podání žádosti v termínu stanoveným programem
- podání žádosti na elektronickém formuláři včetně všech povinných příloh
- žadatelem je subjekt stanovený v okruhu způsobilých žadatelů
- žádost odpovídá účelu finanční podpory
- žadatel zajistil alespoň 900 dobrovolnických hodin v roce 2019
- žadatel vysílá dobrovolníky alespoň do dvou sociálních služeb, kde dobrovolníci aktivně působí

Alokace dotačního programu bude alikvotně rozdělena mezi žadatele, kteří splní veškeré podmínky dané tímto vyhlášením.

13. Podmínky pro poskytnutí dotace a její použití

Posuzovány budou pouze žádosti, které byly podány v požadovaném termínu, na předepsaném formuláři obsahující všechny povinné přílohy, které odpovídají okruhu stanovenému v účelu finanční podpory tohoto dotačního programu a byly podány způsobilým žadatelem (viz odst. č. 3, 8 a 11 programu).

Dotace bude použita na úhradu nákladů spojených s provozem dobrovolnického centra.

Poskytnutou dotaci lze použít na úhradu nákladů, které vznikly žadateli v období realizace od 1. 1. do 31. 12. roku, na který byla dotace poskytnuta a byly žadatelem uhrazeny v období od 1. 1. do 31. 12. roku, na který byla dotace poskytnuta, s výjimkou zahrnutí souvisejících nákladů - mzdy, nájemné, energie, telefon, internet, které budou uhrazeny do 31. 1. následujícího roku, neurčí-li Smlouva o poskytnutí dotace jinak

Finanční prostředky z dotace **nelze čerpat na (neuznatelné náklady):**

- a) výdaje nesouvisející s poskytováním činností dobrovolnického centra,
- b) výdaje na pořízení nebo technické zhodnocení dlouhodobého hmotného a nehmotného majetku; dlouhodobým hmotným majetkem se rozumí majetek, jehož doba použitelnosti je delší než jeden rok a vstupní cena vyšší než 40 000 Kč, dlouhodobým nehmotným majetkem se rozumí majetek, jehož doba použitelnosti je delší než jeden rok a vstupní cena vyšší než 60 000 Kč,
- c) odpisy dlouhodobého hmotného a nehmotného majetku, rezervy, náklady příštích období a opravné položky provozních nákladů,
- d) plnění sociálního charakteru poskytovaná zaměstnancům v případech, kdy na tato plnění nevzniká nárok podle právních předpisů, například příspěvky na penzijní připojištění se státním příspěvkem, doplňkové penzijní spoření a životní pojištění, dary k životním jubileím a pracovním výročí, příspěvky na rekreaci,
- e) výdaje na finanční leasing,
- f) daně a poplatky (včetně bankovních poplatků),
- g) daň z přidané hodnoty, o jejíž vrácení lze podle jiného právního předpisu požádat,
- h) smluvní pokuty, úroky z prodlení, ostatní pokuty a penále, odpisy nedobytných pohledávek, úroky, kursové ztráty, dary, manka a škody, tvorbu fondů, úbytek cenných papírů a podílů v případě jejich prodeje, úroky z prodlení podle smlouvy o úvěru, výdaje spojené se získáním bankovních záruk a obdobné bankovní výlohy, jakož i depozitní poplatky,
- i) opatření pro možné budoucí ztráty nebo dluhy,
- j) nákupy pozemků nebo budov,
- k) cestovné nad rámec úpravy v zákoně č. 262/2006 Sb., zákoník práce, ve znění pozdějších předpisů, pro zaměstnavatele, který je uveden v § 109 odst. 3 tohoto právního předpisu,
- l) reprezentativní pohoštění,
- m) výdaje, které nelze účetně doložit,
- n) náklady spojené s hlídáním dětí a s realizací jazykových, vzdělávacích a rekvalifikačních kurzů

14. Lhůta pro rozhodnutí o žádosti

O přidělení dotací rozhodne v souladu s kompetencemi vymezenými zákonem č. 129/2000 Sb., o krajích (krajské zřízení), ve znění pozdějších předpisů Zastupitelstvo Ústeckého kraje v předpokládaném termínu 22. 6. 2020.

Po vydání ověřeného usnesení příslušného orgánu budou zveřejněny výsledky dotačního programu.

Na poskytnutí dotace není dle § 10a odst. 2 zákona o rozpočtových pravidlech právní nárok.

Nevyhoví-li poskytovatel žádosti, zajistí příslušný odbor bez zbytečného odkladu po rozhodnutí příslušného orgánu kraje sdělení žadateli, že jeho žádosti nebylo vyhověno a důvod nevyhovění žádosti – viz čl. IX odst. 11. Zásad.

15. Smlouva o poskytnutí neinvestiční dotace a finanční vypořádání dotace

Dotace bude poskytnuta na základě písemně uzavřené smlouvy o poskytnutí neinvestiční dotace mezi Ústeckým krajem a příjemcem dotace. Vzor smlouvy je přílohou č. 4 tohoto dotačního programu. Finanční vypořádání předloží příjemce dotace společně se závěrečnou zprávou do 30 dnů od ukončení termínu realizace, tj. do 30. 1. 2021. Vzor závěrečné zprávy a vyúčtování dotace je přílohou č. 5 programu.

Dotace bude podpořenému subjektu poskytnuta formou bezhotovostního převodu jednorázově na jeho bankovní účet způsobem stanoveným ve smlouvě.

Konzultační místo:

Krajský úřad Ústeckého kraje
odbor sociálních věcí
Brněnská 1030/ 6
400 02 Ústí nad Labem

Kontaktní osoba:

Mgr. Petra Fünfkirchlerová, tel.: 475 657 590, e-mail: funfkirchlerova.p@kr-ustecky.cz

Příloha č. 1 – Žádost o dotaci

Příloha č. 2 – Čestné prohlášení

Příloha č. 3 – Čestné prohlášení de minimis

Příloha č. 4 – Smlouva o poskytnutí neinvestiční dotace

Příloha č. 5 – Závěrečná zpráva a vyúčtování dotace

PODPORA ROZVOJE DOBROVOLNICTVÍ V ÚSTECKÉM KRAJI

Žadatel - identifikační údaje

 Fyzická osoba Právnícká osoba

Jméno a příjmení:

Podnikající fyzická osoba:

 ANO NE

IČO:

DIČ:

 ANO NE

Registrace

(Občanská sdružení uvedou číslo a datum registrace u Ministerstva vnitra ČR, spolky a ústavy zřízené dle nového občanského zákoníku datum a číslo zapsání do veřejného rejstříku, obecně prospěšné společnosti datum, oddíl, vložku a název krajského soudu, v jehož rejstříku jsou zapsány, církevní právnické osoby datum a číslo evidence na Ministerstvu kultury ČR, jiné typy subjektů odpovídající registraci):

Kontaktní údaje

Telefon:

E-mail:

@

Datová schránka:

Webová stránka:

Kraj:

Okres:

Obec:

Ulice:

č.p.:

č.o.:

Jiná kontaktní osoba ve věci této žádosti:

 ANO NEKontaktní osoba

Jméno a příjmení:

Funkce:

Telefon:

E-mail:

Kontaktní adresa:

 ANO NE

Bankovní a daňové údaje

Peněžní ústav (banka):

Číslo účtu:

Plátce DPH:

 ANO NE

Odpočet DPH:

 ANO NE**Nákladový rozpočet**

Druh finančních prostředků	Plánované náklady v roce 2020 (v Kč)	Požadavek od Ústeckého kraje na rok 2020 (v Kč)
1) OSOBNÍ NÁKLADY CELKEM	0,00	0,00
1.1. Pracovní smlouvy		
1.2. Dohody o pracovní činnosti		
1.3. Dohody o provedení práce		
1.4. Jiné osobní náklady		
2) PROVOZNÍ NÁKLADY CELKEM	0,00	0,00
2.1. Dlouhodobý majetek	0,00	0,00
2.1.1. Dlouhodobý nehmotný majetek do 60 tis. Kč		
2.1.2. Dlouhodobý hmotný majetek do 40 tis. Kč		
2.2. Potraviny		
2.3. Kancelářské potřeby		
2.4. Pohonné hmoty		
2.5. Jiné spotřebované nákupy		
2.6. Služby	0,00	0,00
2.6.1. Energie		
2.6.2. Telefony, internet, poštovné, ostatní spoje		
2.6.3. Nájemné		
2.6.4. Právní a ekonomické služby		
2.6.5. Školení a kurzy		
2.6.6. Opravy a udržování		
2.6.7. Cestovní náhrady		
2.6.8. Pracovníci v přímé péči (mimo prac. poměr, DPP, DPČ)		
2.6.9. Ostatní pracovníci (mimo prac. poměr, DPP, DPČ)		
2.6.10. Jiné		
2.7. Odpisy		

2.8. Ostatní náklady		
CELKOVÝ OBJEM NEINVESTIČNÍCH FINAN. PROSTŘEDKŮ	0,00	0,00
Celkové náklady:		0,00 Kč
Celková požadovaná dotace od Ústeckého kraje:		0,00 Kč
Tj. z celkových nákladů:		%

Informace o předmětu žádosti

Účel, na který chce žadatel dotaci použít:

Podpora de minimis (vyberte):

- A) Aktivita je hospodářskou činností a dotace bude poskytnuta v souladu s nařízením Komise (EU) č. 1407/2013 ze dne 18. prosince 2013 o použití článků 107 a 108 Smlouvy o fungování Evropské unie na podporu de minimis (Úř. věst. L 352, 24. 12. 2013, s. 1).
- B) Aktivita není hospodářskou činností a podpora této činnosti neovlivňuje obchod mezi členskými státy EU.
- Proto bude dotace poskytována v režimu nezakládajícím veřejnou podporu ve smyslu článku 107 odst. 1 Smlouvy o fungování Evropské unie.

Přijatá podpory de minimis (zpracovat také v příloze I) žádosti):

(Za účelem uzavření smlouvy bude požadováno prohlášení žadatele o skutečnosti, zda se ke dni uzavření smlouvy změnila/nezměnila okolnosti týkající se žadatelem přijatých podpor de minimis, které žadatel uvedl v žádosti o dotaci)

Doplňte ve tvaru: Název donáta; účel poskytnuté podpory; výše podpory; rok poskytnuté podpory.

Odůvodnění žádosti:

Územní působnost:

Doba, v níž má být dosaženo účelu:

Počet dobrovolnických hodin v roce 2020:

Název spolupracujících služeb:

Přílohy

Doklad o přidělení IČ a rozhodnutí o registraci a přidělení DIČ (pokud má registrační povinnosti), a to v kopii;

Doklady o zřízení běžného účtu u peněžního ústavu (smlouva), a to v kopii;

Čestné prohlášení o skutečnosti, že vůči majetku žadatele neprobíhá, nebo v posledních 3 letech neproběhlo, insolvenční řízení, v němž bylo vydáno rozhodnutí o úpadku, nebo insolvenční návrh nebyl zamítnut proto, že majetek nepostačuje k úhradě nákladů insolvenčního řízení, nebo nebyl konkurs zrušen proto, že majetek byl zcela nepostačující, nebyla zavedena nucená správa podle zvláštních právních předpisů, na jeho majetek nebyla nařízena exekuce, vůči žadateli, ani vůči žádnému podniku ve skupině podniků (pokud je žadatel součástí skupiny podniků, se kterými je propojen, včetně podniků zahraničních), nebyl vystaven inkasní příkaz pro navrácení protiprávní a neslučitelné podpory, který dosud nebyl splacen, a to v originále;



Čestné prohlášení o skutečnosti, že žadatel nebyl pravomocně odsouzen pro trestný čin, jehož skutková podstata souvisí s předmětem činnosti/podnikání žadatele, nebo pro trestný čin hospodářský, nebo trestný čin proti majetku, jde-li o právnickou osobu, musí tento předpoklad splňovat statutární orgán nebo každý člen statutárního orgánu, a je-li statutárním orgánem žadatele či členem statutárního orgánu žadatele právnická osoba, musí tento předpoklad splňovat statutární orgán nebo každý člen statutárního orgánu této právnické osoby, a to v originále;



Čestné prohlášení o skutečnosti, že u místně příslušného finančního úřadu a okresní správy sociálního zabezpečení a zdravotních pojišťoven, nemá žadatel žádné nesplacené závazky po lhůtě splatnosti, a to v originále;



Čestné prohlášení o skutečnosti, že žadatel nemá žádné závazky po lhůtě splatnosti vůči státním fondům, přičemž za závazky vůči státním fondům se považují i závazky vůči Státnímu fondu životního prostředí, Pozemkovému fondu a Celní správě, za vypořádání nelze považovat posečkáni úhrady dlužných závazků, a to v originále;



Čestné prohlášení, že žadatel nemá žádné závazky po lhůtě splatnosti vůči rozpočtu Kraje, tzn. např., že bylo ve stanoveném termínu předloženo řádné vyúčtování v případě, že byly žadateli finanční prostředky v předchozích obdobích poskytnuty, a to v originále;



Čestné prohlášení, že žadatel je přímo zodpovědný za přípravu a realizaci projektu a nepůsobí jako prostředník, a to v originále;



Soupis jednotlivých projektů, které žadatel realizoval v průběhu předchozích 3 let za přispění Kraje s uvedením názvu projektu, čísla smlouvy o poskytnutí dotace a uvedení finanční výše poskytnuté dotace, včetně informace o případných dalších žádostech týkajících se tohoto projektu podaných poskytovateli v daném kalendářním roce, a to v originále;



Čestné prohlášení o poskytnuté podpoře malého rozsahu ("de minimis") a o přijatých podporách de minimis z jiného členského státu EU v rozhodném období, a to v originále (viz vzorový formulář);



V případě zastoupení na základě plné moci - plná moc.



Potvrzení a prohlášení

Žádost vyplnil (jméno a příjmení):

Datum podání žádosti:

Žadatel potvrzuje, že tuto žádost o dotaci schválil a doporučil k předložení do dotačního programu Ústeckého kraje „Podpora rozvoje dobrovolnictví v Ústeckém kraji“ a potvrzuje pravdivost uváděných údajů. Zároveň prohlašuje, že souhlasí se zařazením žádosti do databáze Ústeckého kraje a se zveřejněním údajů o žádosti.

Jméno a příjmení níže podepsané osoby:

V dne

(razítko a podpis)

PODPORA ROZVOJE DOBROVOLNICTVÍ V ÚSTECKÉM KRAJI

Žadatel - identifikační údaje

Fyzická osoba

Právnícká osoba

Název právnické osoby:

Právní forma:

IČO:

DIČ:

ANO

NE

Osoby zastupující právnickou osobu (statutární orgán)

Jméno a příjmení (*povinné*):

Právní důvod zastoupení:

Jméno a příjmení (*nepovinné*):

Právní důvod zastoupení:

Jméno a příjmení (*nepovinné*):

Právní důvod zastoupení:

Identifikace osob s podílem v právnické osobě žadatele a výše tohoto podílu

Doplňte ve tvaru: název (jméno a příjmení); sídlo (trvalý pobyt); IČO (datum narození); výše podílu (%)

Identifikace právnických osob, v nichž má žadatel přímý podíl a výši tohoto podílu

Doplňte ve tvaru: název (jméno a příjmení); sídlo (trvalý pobyt); IČO (datum narození); výše podílu (%)

Registrace

(Občanská sdružení uvedou číslo a datum registrace u Ministerstva vnitra ČR, spolky a ústavy zřízené dle nového občanského zákoníku datum a číslo zapsání do veřejného rejstříku, obecně prospěšné společnosti datum, oddíl, vložku a název krajského soudu, v jehož rejstříku jsou zapsány, církevní právnické osoby datum a číslo evidence na Ministerstvu kultury ČR, jiné typy subjektů odpovídající registraci):

Kontaktní údaje

Telefon:

E-mail:

Datová schránka:

Webová stránka:

Kraj:

Okres:

Obec:

Ulice:

č.p.:

č.o.:

Jiná kontaktní osoba ve věci této žádosti:

ANO

NE

Bankovní a daňové údaje

Peněžní ústav (banka):

Číslo účtu:

 /

Plátce DPH:

ANO

NE

Odpočet DPH:

ANO

NE

Nákladový rozpočet

Druh finančních prostředků	Plánované náklady v roce 2020 (v Kč)	Požadavek od Ústeckého kraje na rok 2020 (v Kč)
1) OSOBNÍ NÁKLADY CELKEM	0,00	0,00
1.1. Pracovní smlouvy		
1.2. Dohody o pracovní činnosti		
1.3. Dohody o provedení práce		
1.4. Jiné osobní náklady		
2) PROVOZNÍ NÁKLADY CELKEM	0,00	0,00
2.1. Dlouhodobý majetek	0,00	0,00
2.1.1. Dlouhodobý nehmotný majetek do 60 tis. Kč		
2.1.2. Dlouhodobý hmotný majetek do 40 tis. Kč		
2.2. Potraviny		
2.3. Kancelářské potřeby		
2.4. Pohonné hmoty		
2.5. Jiné spotřebované nákupy		
2.6. Služby	0,00	0,00
2.6.1. Energie		
2.6.2. Telefony, internet, poštovní, ostatní spoje		
2.6.3. Nájemné		

2.6.4. Právní a ekonomické služby		
2.6.5. Školení a kurzy		
2.6.6. Opravy a udržování		
2.6.7. Cestovní náhrady		
2.6.8. Pracovníci v přímé péči (mimo prac. poměr, DPP, DPČ)		
2.6.9. Ostatní pracovníci (mimo prac. poměr, DPP, DPČ)		
2.6.10. Jiné		
2.7. Odpisy		
2.8. Ostatní náklady		
CELKOVÝ OBJEM NEINVESTIČNÍCH FINAN. PROSTŘEDKŮ	0,00	0,00
Celkové náklady:		0,00 Kč
Celková požadovaná dotace od Ústeckého kraje:		0,00 Kč
Tj. z celkových nákladů:		%

Informace o předmětu žádosti

Účel, na který chce žadatel dotaci použít:

Podpora de minimis (vyberte):

- A) Aktivita je hospodářskou činností a dotace bude poskytnuta v souladu s nařízením Komise (EU) č. 1407/2013 ze dne 18. prosince 2013 o použití článků 107 a 108 Smlouvy o fungování Evropské unie na podporu de minimis (Úř. věst. L 352, 24. 12. 2013, s. 1).
- B) Aktivita není hospodářskou činností a podpora této činnosti neovlivňuje obchod mezi členskými státy EU.
- Proto bude dotace poskytována v režimu nezakládajícím veřejnou podporu ve smyslu článku 107 odst. 1 Smlouvy o fungování Evropské unie.

Přijaté podpory de minimis (zpracovat také v příloze I) žádosti):

(Za účelem uzavření smlouvy bude požadováno prohlášení žadatele o skutečnosti, zda se ke dni uzavření smlouvy změnilo/nezměnilo okolnosti týkajících se žadatelem přijatých podpor de minimis, které žadatel uvedl v žádosti o dotaci)

Doplňte ve tvaru: Název donáta; účel poskytnuté podpory; výše podpory; rok poskytnuté podpory.

Odůvodnění žádosti:

Územní působnost:

Doba, v níž má být dosaženo účelu:

Počet dobrovolnických hodin v roce 2020:

Název spolupracujících služeb:

Přílohy

U právnických osob doklady osvědčující právní osobnost žadatele o dotaci (např. VOR, výpis z registru ekonomických subjektů) nebo další doklady (např. společenská smlouvy, stanovy, statut, ŽL,ZL), a to v kopii;

Doklady ustanovení (např. volba, jmenování) statutárního zástupce právnické osoby, současně s dokladem osvědčujícím jeho oprávnění jednat jménem žadatele o dotaci navenek (podepisování smluv), a to v kopii;

Doklad o přidělení IČ a rozhodnutí o registraci a přidělení DIČ (pokud má registrační povinnosti), a to v kopii;

Doklady o zřízení běžného účtu u peněžního ústavu (smlouva), a to v kopii;

Čestné prohlášení o skutečnosti, že vůči majetku žadatele neprobíhá, nebo v posledních 3 letech neproběhlo, insolvenční řízení, v němž bylo vydáno rozhodnutí o úpadku, nebo insolvenční návrh nebyl zamítnut proto, že majetek nepostačuje k úhradě nákladů insolvenčního řízení, nebo nebyl konkurs zrušen proto, že majetek byl zcela nepostačující, nebyla zavedena nucená správa podle zvláštních právních předpisů, na jeho majetek nebyla nařízena exekuce, vůči žadateli, ani vůči žádnému podniku ve skupině podniků (pokud je žadatel součástí skupiny podniků, se kterými je propojen, včetně podniků zahraničních), nebyl vystaven inkasní příkaz pro navrácení protiprávní a neslučitelné podpory, který dosud nebyl splacen, a to v originále;

Čestné prohlášení o skutečnosti, že žadatel nebyl pravomocně odsouzen pro trestný čin, jehož skutková podstata souvisí s předmětem činnosti/podnikání žadatele, nebo pro trestný čin hospodářský, nebo trestný čin proti majetku, jde-li o právnickou osobu, musí tento předpoklad splňovat statutární orgán nebo každý člen statutárního orgánu, a je-li statutárním orgánem žadatele či členem statutárního orgánu žadatele právnická osoba, musí tento předpoklad splňovat statutární orgán nebo každý člen statutárního orgánu této právnické osoby, a to v originále;

Čestné prohlášení o skutečnosti, že u místně příslušného finančního úřadu a okresní správy sociálního zabezpečení a zdravotních pojišťoven, nemá žadatel žádné nesplacené závazky po lhůtě splatnosti, a to v originále;

Čestné prohlášení o skutečnosti, že žadatel nemá žádné závazky po lhůtě splatnosti vůči státním fondům, přičemž za závazky vůči státním fondům se považují i závazky vůči Státnímu fondu životního prostředí, Pozemkovému fondu a Celní správě, za vypořádání nelze považovat posečkání úhrady dlužných závazků, a to v originále;

Čestné prohlášení, že žadatel nemá žádné závazky po lhůtě splatnosti vůči rozpočtu Kraje, tzn. např., že bylo ve stanoveném termínu předloženo řádné vyúčtování v případě, že byly žadateli finanční prostředky v předchozích obdobích poskytnuty, a to v originále;

Čestné prohlášení, že žadatel je přímo zodpovědný za přípravu a realizaci projektu a nepůsobí jako prostředník, a to v originále;

Soupis jednotlivých projektů, které žadatel realizoval v průběhu předchozích 3 let za přispění Kraje s uvedením názvu projektu, čísla smlouvy o poskytnutí dotace a uvedení finanční výše poskytnuté dotace, včetně informace o případných dalších žádostech týkajících se tohoto projektu podaných poskytovateli v daném kalendářním roce, a to v originále;

Čestné prohlášení o poskytnuté podpoře malého rozsahu ("de minimis") a o přijatých podporách de minimis z jiného členského státu EU v rozhodném období, a to v originále (viz vzorový formulář);

V případě zastoupení na základě plné moci - plná moc.

Potvrzení a prohlášení

Žádost vyplnil (jméno a příjmení):

Datum podání žádosti:

Žadatel potvrzuje, že tuto žádost o dotaci schválil a doporučil k předložení do dotačního programu Ústeckého kraje „Podpora rozvoje dobrovolnictví v Ústeckém kraji“ a potvrzuje pravdivost uváděných údajů. Zároveň prohlašuje, že souhlasí se zařazením žádostí do databáze Ústeckého kraje a se zveřejněním údajů o žádosti.

Statutární orgán:

V dne

Čestné prohlášení

Žadatel - příjemce dotace	
Žadatel/název/jméno a příjmení	
Sídlo/adresa:	
IČ/RČ:	
Statutární zástupce:	

Pro účely posouzení oprávněnosti čerpat finanční prostředky v rámci dotačního programu Ústeckého kraje podávám za žadatele dotace toto

čestné prohlášení

Čestně prohlašuji, že naše organizace jako žadatel o dotaci z rozpočtu Ústeckého kraje ke dni podání žádosti:

- nemá u místně příslušného finančního úřadu a okresní správy sociálního zabezpečení a zdravotních pojišťoven žádné nesplacené závazky po lhůtě splatnosti;
- nemá žádné závazky po lhůtě splatnosti vůči státním fondům, přičemž za závazky vůči státním fondům se považují i závazky vůči Státnímu fondu životního prostředí, Pozemkovému fondu a Celní správě, za vypořádání nelze považovat posečkání úhrady dlužných závazků;
- žadatel nemá žádné závazky po lhůtě splatnosti vůči rozpočtu Ústeckého kraje, tzn. např., že bylo ve stanoveném termínu předloženo řádné vyúčtování v případě, že byly žadateli finanční prostředky v předchozích obdobích poskytnuty;

Zároveň čestně prohlašuji, že

- že vůči majetku žadatele neprobíhá, nebo v posledních 3 letech neproběhlo, insolvenční řízení, v němž bylo vydáno rozhodnutí o úpadku, nebo insolvenční návrh nebyl zamítnut proto, že majetek nepostačuje k úhradě nákladů insolvenčního řízení, nebo nebyl konkurs zrušen proto, že majetek byl zcela nepostačující, nebyla zavedena nucená správa podle zvláštních právních předpisů, na jeho majetek nebyla nařízena exekuce;
- vůči žadateli, ani vůči žádnému podniku ve skupině podniků (pokud je žadatel součástí skupiny podniků, se kterými je propojen, včetně podniků zahraničních), nebyl vystaven inkasní příkaz pro navrácení protiprávní a neslučitelné podpory, který dosud nebyl splacen;
- žadatel nebyl pravomocně odsouzen pro trestný čin, jehož skutková podstata souvisí s předmětem podnikání žadatele, nebo pro trestný čin hospodářský, nebo trestný čin proti majetku, jde-li o právnickou osobu, musí tento předpoklad splňovat statutární orgán nebo každý člen statutárního orgánu, a je-li statutárním orgánem žadatele či členem statutárního orgánu žadatele právnická osoba, musí tento předpoklad splňovat statutární orgán nebo každý člen statutárního orgánu této právnické osoby;
- že žadatel je přímo zodpovědný za přípravu a realizaci projektu a nepůsobí jako prostředník

V dne

.....

razítko, podpis

Čestné prohlášení žadatele o podporu v režimu *de minimis*

Název žadatele	
Sídlo / Adresa žadatele	
IČ	

1. Žadatel prohlašuje, že jako účetní období používá

- kalendářní rok.**
 hospodářský rok (začátek, konec

V případě, že během **předchozích dvou účetních období došlo k přechodu z kalendářního roku na rok hospodářský anebo opačně**, uveďte tuto skutečnost vypsáním účetních období, která byla použita (např. 1. 4. 2012 - 31. 3. 2013; 1. 4. 2013 - 31. 12. 2013):

2. Podniky¹ propojené s žadatelem o podporu

Žadatel o podporu se považuje za propojený² s jinými podniky, pokud i tyto subjekty mezi sebou mají některý z následujících vztahů:

- a) jeden subjekt vlastní více než 50 % hlasovacích práv, která náležejí akcionářům nebo společníkům, v jiném subjektu;
 b) jeden subjekt má právo jmenovat nebo odvolat více než 50 % členů správního, řídicího nebo dozorčího orgánu jiného subjektu;
 c) jeden subjekt má právo uplatňovat více než 50% vliv v jiném subjektu podle smlouvy uzavřené s daným subjektem nebo dle ustanovení v zakladatelské smlouvě nebo ve stanovách tohoto subjektu;
 d) jeden subjekt, který je akcionářem nebo společníkem jiného subjektu, ovládá sám, v souladu s dohodou uzavřenou s jinými akcionáři nebo společníky daného subjektu, více než 50 % hlasovacích práv, náležejících akcionářům nebo společníkům, v daném subjektu.

Subjekty, které mají s žadatelem o podporu jakýkoli vztah uvedený pod písm. a) až d) prostřednictvím jednoho nebo více dalších subjektů, se také považují za podnik propojený s žadatelem o podporu.

Do výčtu podniků propojených přímo či zprostředkovaně se žadatelem o podporu se zahrnují osoby zapsané v základních registrech v souladu se zákonem č. 111/2009 Sb., o základních registrech, ve znění pozdějších předpisů.

Žadatel prohlašuje, že

- není** ve výše uvedeném smyslu propojen s jiným podnikem.
 je ve výše uvedeném smyslu propojen s následujícími podniky:

Obchodní jméno podniku	Sídlo/Adresa	IČ

¹ Podle pravidel veřejné podpory lze za podnik považovat jakýkoliv subjekt, který provádí hospodářskou činnost, tedy nabízí na trhu zboží nebo služby, a to bez ohledu na právní formu tohoto subjektu.

² Více o propojeném podniku - v Nařízení komise (EU) č. 1407/2013 ze dne 18. prosince 2013 o použití článků 107 a 108 Smlouvy o fungování Evropské unie na podporu *de minimis*.

3. Žadatel prohlašuje, že podnik (žadatel) v současném a 2 předcházejících účetních obdobích

- nevznikl spojením podniků či nabytím podniku.
- vznikl spojením (fúzí splynutím³) níže uvedených podniků:
- nabytím (fúzí sloučením⁴) převzal jmění níže uvedeného/ých podniku/ů:

Obchodní jméno podniku	Sídlo	IČ

Výše uvedené změny spočívající ve spojení či nabytí podniků

- jsou již zohledněny v Centrálním registru podpor malého rozsahu.
- nejsou zohledněny v Centrálním registru podpor malého rozsahu.

4. Žadatel prohlašuje, že podnik (žadatel) v současném a 2 předcházejících účetních obdobích

- nevznikl rozdělením (rozštěpením nebo odštěpením⁵) podniku.
- vznikl rozdělením níže uvedeného podniku:

Obchodní jméno podniku	Sídlo	IČ

a převzal jeho činnosti, na něž byla dříve poskytnutá podpora *de minimis* použita⁶. Podniku (žadateli) byly přiděleny následující (dříve poskytnuté) podpory:

Datum poskytnutí	Poskytovatel	Částka v Kč

Výše uvedené změny spočívající v rozdělení podniků

- jsou již zohledněny v Centrálním registru podpor malého rozsahu.
- nejsou zohledněny v Centrálním registru podpor malého rozsahu.

5. Žadatel níže svým podpisem

- potvrzuje, že výše uvedené údaje jsou přesné a pravdivé a jsou poskytovány dobrovolně;
- se zavazuje k tomu, že v případě změny předmětných údajů v průběhu administrativního procesu poskytnutí podpory *de minimis* bude neprodleně informovat poskytovatele dané podpory o změnách, které u něj nastaly;

³ Viz § 62 zákona č. 125/2008 Sb., o přeměnách obchodních společností a družstev, ve znění pozdějších předpisů.

⁴ Viz § 61 zákona č. 125/2008 Sb.

⁵ Viz § 243 zákona č. 125/2008 Sb.

⁶ Pokud by na základě převzatých činností nebylo možné dříve poskytnuté podpory *de minimis* rozdělit, rozdělí se podpora poměrným způsobem na základě účetní hodnoty vlastního kapitálu nových podniků k datu účinku rozdělení (viz čl. 3 odst. 9 nařízení č. 1407/2013, č. 1408/2013 a č. 717/2014).

- souhlasí se zpracováním svých osobních údajů obsažených v tomto prohlášení ve smyslu zákona č. 101/2000 Sb., o ochraně osobních údajů, ve znění pozdějších předpisů, za účelem evidence podpor malého rozsahu v souladu se zákonem č. 215/2004 Sb., o úpravě některých vztahů v oblasti veřejné podpory a o změně zákona o podpoře výzkumu a vývoje, ve znění pozdějších předpisů. Tento souhlas uděluji správci⁷ a zpracovateli⁸, kterým je Ústecký kraj, pro všechny údaje obsažené v tomto prohlášení, a to po celou dobu 10 let ode dne udělení souhlasu. Zároveň si je žadatel vědom svých práv podle zákona č. 101/2000 Sb., o ochraně osobních údajů.

Datum a místo podpisu	
------------------------------	--

Jméno a podpis osoby oprávněné zastupovat žadatele		Razítko (pokud je součástí podpisu žadatele)	
---	--	---	--

⁷ Správce je koordinační orgán ve smyslu zákona č. 215/2004 Sb., o úpravě některých vztahů v oblasti veřejné podpory a o změně zákona o podpoře výzkumu a vývoje, ve znění pozdějších předpisů.

⁸ Zpracovatelem je poskytovatel podpory *de minimis*.



Ústecký kraj

Krajský úřad

Číslo smlouvy u poskytovatele: VZOR

Číslo smlouvy u příjemce: VZOR

SMLOUVA O POSKYTNUTÍ NEINVESTIČNÍ DOTACE

uzavřená dle ust. §10a zákona č. 250/2000 Sb. o rozpočtových pravidlech územních rozpočtů, ve znění pozdějších předpisů

„Podpora rozvoje dobrovolnictví v Ústeckém kraji“

Smluvní strany

Poskytovatel:

Ústecký kraj

Sídlo: Velká Hradební 3118/48, 400 02 Ústí nad Labem

Zastoupený: Mgr. Ing. Miroslavem Andrtem, členem Rady Ústeckého kraje

Kontaktní osoba:

E-mail/telefon:

IČ: 70892156

DIČ: CZ70892156

Bank. spojení: Česká spořitelna, a.s.

Číslo účtu: 1630952/0800

(dále jako „Poskytovatel“)

a

Příjemce:

Název (jméno a příjmení):

Sídlo (místo podnikání, bydliště):

Zastoupený:

Kontaktní osoba:

E-mail/telefon:

IČ (datum narození):

DIČ:

Bank. spojení:

Číslo účtu:

(dále jako „Příjemce“)

zapsaný ve veřejném rejstříku u, oddíl, vložka..... /
v živnostenském rejstříku u

uzavírají níže uvedeného dne, měsíce a roku tuto

SMLOUVU O POSKYTNUTÍ NEINVESTIČNÍ DOTACE

na provoz dobrovolnického centra
„Podpora rozvoje dobrovolnictví v Ústeckém kraji 2020“

(dále v textu této smlouvy a v souvisejících ujednáních také jen „Smlouva“
nebo „smlouva“)

Preambule

Pro účely poskytování dotací byly usnesením Zastupitelstva Ústeckého kraje č. 013/13Z/2018 ze dne 25. 6. 2018 schváleny Zásady pro poskytování dotací a návratných finančních výpomocí Ústeckým krajem (dále jen „Zásady“). Smlouva se uzavírá v souladu s těmito Zásadami, které jsou pro příjemce závazné ve věcech touto smlouvou neupravených.

Článek I.

Předmět smlouvy, účel a výše dotace

- Poskytovatel** v souladu s usnesením Zastupitelstva Ústeckého kraje č. ze dne poskytuje příjemci ze svého rozpočtu neinvestiční dotaci ve výši,- Kč (slovy:korun českých), která bude převedena bezhotovostně na účet příjemce, č. ú., pod UZ (účelovým znakem)....., **za podmínky, že ji příjemce stanoveným způsobem použije nejpozději do konce kalendářního roku 2020.**
- Dotace je poskytována na základě žádosti o poskytnutí dotace ze dne.....
- Dotace je poskytnuta na úhradu nákladů na provoz dobrovolnických center působících v Ústeckém kraji v souladu se Strategií podpory rozvoje dobrovolnictví Ústeckého kraje 2019 – 2020.
- Dotace je poskytována za využití pravidla „de minimis“ Nařízení Komise (EU) č. 1407/2013 ze dne 18. prosince 2013 o použití článků 107 a 108 Smlouvy o fungování Evropské unie na podporu de minimis, které bylo zveřejněno v úředním věstníku EU č. L 352/1 dne 24. 12. 2013. Poskytovatel uzavírá tuto smlouvu na základě následujícího prohlášení příjemce. Příjemce prohlašuje, že ke dni uzavření této smlouvy se nezměnily okolnosti týkající se příjemcem přijatých podpor de minimis, jenž příjemce uvedl ve formuláři žádosti o dotaci a není mu známa překážka, která by bránila poskytnutí podpory de minimis dle výše uvedeného nařízení Evropské komise – dle přílohy č. 1 smlouvy.

Článek II.

Podmínky použití dotace, doba, v níž má být dosaženo účelu, způsob poskytnutí dotace

- Dotace je příjemci poskytnuta ve výši dle čl. I. odst. 1 smlouvy za účelem realizace předložené aktivity, tedy na provoz dobrovolnického centra působícího v Ústeckém kraji.
- Termínem ukončení realizace projektu je 31. prosinec 2020. Pro příjemce je tento termín stanoven jako závazný ukazatel.

3. Dotace se poskytuje účelově (viz čl. II odst. 1 smlouvy) a lze ji použít pouze na úhradu uznatelných nákladů realizace aktivity, kterým je úhrada nákladů na provoz dobrovolnického centra. Za uznatelný je považován tento náklad vynaložený v termínu do 31. prosince 2020.
4. Dotace bude poskytnuta jednorázově bankovním převodem na účet příjemce uvedený v záhlaví této smlouvy do 30 dnů ode dne uzavření této smlouvy.

Článek III.

Práva a povinnosti příjemce Porušení rozpočtové kázně

Příjemce prohlašuje, že dotaci přijímá a v této souvislosti se zavazuje:

- a) Použít dotaci za účelem poskytování aktivity, pro který byla dotace poskytnuta, a v souladu s podmínkami sjednanými v této smlouvě.
- b) Dotaci nepřevést na jiný subjekt.
- c) Dotaci nepoužít na úhradu DPH, je-li příjemce plátcem DPH s nárokem na uplatnění odpočtu této daně.
- d) Odpovídat za hospodárné použití přidělených prostředků v souladu a jejich řádné a oddělené sledování v účetnictví, pod daným účelovým znakem (UZ), vedeném v souladu se zákonem č. 563/1991 Sb., o účetnictví, ve znění pozdějších předpisů, a to jak z hlediska poskytnuté výše dotace, tak i z hlediska nákladů celé aktivity.
- e) Uvádět na všech účetních dokladech účelový znak kraje. Označovat originály účetních dokladů informací o tom, že aktivita je spolufinancována Ústeckým krajem.
- f) Předat poskytovateli písemnou závěrečnou zprávu o použití poskytnuté dotace, a to do 30 dnů od ukončení realizace aktivity. Spolu se závěrečnou zprávu je příjemce povinen předložit finanční vypořádání dotace. Ze závažných důvodů může být termín předložení závěrečné zprávy na žádost příjemce, postupem dle Zásad, prodloužen. Pokud byla aktivita realizována před uzavřením této smlouvy, je příjemce povinen předložit poskytovateli finanční vypořádání poskytnuté dotace do 30 dnů od uzavření této smlouvy.

I. Závěrečná zpráva musí obsahovat:

- označení příjemce,
- číslo smlouvy poskytovatele uvedené na 1. straně smlouvy,
- popis realizace aktivity,
- kvalitativní a kvantitativní výstupy aktivity,
- přínos aktivity pro cílové skupiny,
- celkové zhodnocení aktivity,
- finanční vypořádání dotace, včetně účelového znaku.

II. Finanční vypořádání dotace musí obsahovat:

- přehled všech nákladů a výnosů aktivity,
- přehled nákladů aktivity hrazených z dotace v členění dle účelového určení,

- přehled o vrácení nepoužitých prostředků do rozpočtu poskytovatele,
 - výpis z odděleného účetnictví (případně účetnictví vedeného pod účelovým znakem), jestliže je příjemce povinen účetnictví vést, jak z hlediska nákladů projektu hrazených z dotace, tak z hlediska celkových uznatelných nákladů projektu.
- g) Umožnit pověřeným pracovníkům poskytovatele provádět kontrolu čerpání a využití prostředků dotace v návaznosti na rozpočet aktivity a v této souvislosti jim umožnit nahlížet do účetní evidence. Umožnit provádět kontrolu jak v průběhu, tak i po ukončení realizace projektu.
- h) Neprodleně písemně informovat odbor sociálních věcí Krajského úřadu Ústeckého kraje o všech změnách, týkajících se identifikace příjemce nebo realizace podpořené aktivity, nejpozději však do patnáctého dne kalendářního měsíce následujícího po kalendářním měsíci, ve kterém k těmto změnám došlo.
- i) Vrátit nevyčerpanou část dotace zpět na účet poskytovatele, z něhož mu byla dotace poskytnuta v případě, že skutečně vynaložené náklady budou nižší než náklady uvedené v plánovaném nákladovém rozpočtu, současně s předložením závěrečné zprávy.
- j) Vrátit poskytnutou dotaci zpět na účet poskytovatele, z něhož byla dotace na realizaci aktivity poskytnuta, v případě, že se aktivita neuskuteční, nejpozději do 7 kalendářních dnů ode dne, kdy se o této skutečnosti dověděl, současně písemně informovat poskytovatele o vrácení dotace.
- k) V případě, že příjemce obdrží ode dne podpisu této smlouvy finanční prostředky na zajištění stejného uznatelného nákladu v rámci jakéhokoliv individuálního projektu Ústeckého kraje financovaného z Operačního programu Zaměstnanost (ESF), je povinen vrátit alikvotní část dotace na účet, z něhož mu byla dotace poskytnuta.
- l) Při kontrole dodržování podmínek stanovených touto smlouvou se postupuje dle zákona č. 320/2001 Sb., o finanční kontrole ve veřejné správě a o změně některých zákonů (dále jen „zákon o finanční kontrole“), ve znění pozdějších předpisů a č. 255/2012 Sb., o kontrole (kontrolní řád), ve znění pozdějších předpisů (dále jen „kontrolní řád“). Při uplatnění sankcí za neoprávněné použití nebo zadržení dotace se postupuje podle ustanovení § 22 zákona č. 250/2000 Sb., o rozpočtových pravidlech územních rozpočtů, ve znění pozdějších předpisů (dále jen „zákon o rozpočtových pravidlech“) V rámci veřejnosprávní kontroly bude kontrolováno dodržení veškerých podmínek čerpání dotace.
- m) Příjemce je povinen v souladu se zákonem o finanční kontrole a v souladu s kontrolním řádem, umožnit výkon kontroly všech dokladů vztahujících se k poskytnuté dotaci a poskytnout součinnost všem osobám oprávněným k provádění kontroly. Těmito oprávněnými osobami jsou zaměstnanci odboru sociálních věcí a odboru kontroly Krajského úřadu Ústeckého kraje a přizvané osoby dle §6 kontrolního řádu.
- n) Příjemce je povinen veškeré změny týkající se tohoto smluvního vztahu písemně oznámit poskytovateli, a to nejpozději do patnáctého dne kalendářního měsíce následujícího po kalendářním měsíci, ve kterém k těmto změnám došlo. Z důvodů změn identifikačních/kontaktních údajů smluvních stran není nutné uzavírat dodatek ke Smlouvě.
- o) Je-li příjemce právnickou osobou, je povinen zajistit, aby případné rozhodnutí o jeho likvidaci nebo přeměně podle příslušných právních předpisů bylo přijato až po

předchozím souhlasu poskytovatele. Příjemce je povinen poskytovateli poskytnout veškeré informace o záměru likvidace nebo přeměny, které mohou podle názoru poskytovatele ovlivnit podmínky a účel poskytnuté dotace.

- p) V případě, že porušení podmínek smlouvy bude kvalifikováno jako porušení rozpočtové kázně dle ustanovení § 22 zákona o rozpočtových pravidlech, vrátit poskytovateli zpět dotaci ve výši částky neoprávněně použitých nebo zadržovaných prostředků včetně vyměřeného penále ve výši 1 promile denně z neoprávněně použitých nebo zadržovaných prostředků na účet, ze kterého byla dotace poskytnuta.

Článek IV.

Výpověď a zrušení smlouvy

1. Poskytovatel je oprávněn vypovědět smlouvu v případě, že příjemce porušil smluvní povinnost stanovenou touto smlouvou. Výpověď musí mít písemnou formu a nabývá účinnosti uplynutím výpovědní lhůty, která činí 30 dnů od doručení výpovědi.
2. V případě, že příjemce realizaci aktivity nezahájí, přeruší nebo předčasně ukončí, je povinen bez zbytečného odkladu písemně ohlásit tuto skutečnost poskytovateli a vrátit poměrnou část vyplacené dotace (dle počtu měsíců, ve kterých aktivita nebyla realizována) zpět na účet poskytovatele do 30 kalendářních dnů ode dne ohlášení, nejpozději však do 30 kalendářních dnů ode dne, kdy byl toto ohlášení povinen učinit. Rozhodným okamžikem vrácení finančních prostředků dotace zpět na účet poskytovatele je den jejich odepsání z účtu příjemce dotace. V případě, že příjemce nevrátí poskytnuté finanční prostředky ve stanovené lhůtě, jedná se o porušení rozpočtové kázně ve smyslu ustanovení § 22 zákona o rozpočtových pravidlech a poskytovatel zahájí další kroky k jejich vymáhání. Ustanovení tohoto odstavce se použije i v případě výpovědi smlouvy poskytovatelem.
3. Smluvní strany mohou podat písemný návrh na zrušení smlouvy z důvodů uvedených v § 167 odst. 1 správního řádu. Pokud strana smlouvy, které byl návrh doručen, s ním vysloví souhlas, smlouva zaniká dnem, kdy písemný souhlas dojde smluvní straně, která návrh podala. Pokud strana smlouvy, které byl návrh doručen, s ním nevysloví souhlas, smlouva nezaniká.
4. Smlouvu lze ukončit také na základě písemné dohody smluvních stran.
5. Spory z právních poměrů při poskytnutí dotace rozhoduje Ministerstvo financí ČR.

Článek V.

Publicita

1. Příjemce je povinen v případě informování sdělovacích prostředků uvést fakt, že aktivita byla podpořena Ústeckým krajem (poskytovatelem).
2. Při propagaci aktivity typu publikací, internetových stránek či jiných nosičů uvede příjemce skutečnost, že aktivitu podpořil poskytovatel (dále „Sponzorský vzkaz“) v provedení

respektující logomanuál poskytovatele. Příjemce podpisem smlouvy výslovně prohlašuje, že se s daným logomanuálem seznámil.

3. Příjemce je povinen předložit návrh způsobu použití a umístění „Sponzorského vzkazu“ ke schválení poskytovateli, případně upravit návrh podle námitek poskytovatele a předložit ho poskytovateli ke konečnému schválení. Za poskytovatele rozhoduje kontaktní osoba uvedená v označení smluvních stran.
4. Příjemce je povinen prezentovat poskytovatele v následujícím rozsahu, a to nejméně po dobu trvání aktivity tj. do 31. 12. 2019:
 - a) logo poskytovatele umístěné, v souladu s logomanuálem, na – pozvánkách, plakátech, programech, vstupenkách souvisejících s akcí v rámci aktivity,
 - b) viditelné a prominentní umístění loga poskytovatele v místech konání akce (realizace aktivity) v počtu odpovídajícím rozsahu a významu akce
 - c) umístění aktivního odkazu www.kr-ustecky.cz na internetových stránkách souvisejících s konáním akce (realizací aktivity),
5. Logo Kraje je ochrannou známkou, která požívá ochrany podle zákona č. 441/2003 Sb., o ochranných známkách a o změně zákona č. 6/2002 Sb. o soudech, soudcích, přísedících a státní správě soudů a o změně některých dalších zákonů (zákon o soudech a soudcích), ve znění pozdějších předpisů, (zákon o ochranných známkách), ve znění pozdějších předpisů.

Článek VI.

Ostatní ujednání

1. Tuto smlouvu lze měnit či doplňovat pouze po dohodě smluvních stran formou písemných a číslovaných dodatků.
 2. Pokud v této smlouvě není stanoveno jinak, použijí se přiměřeně na právní vztahy z ní vyplývající příslušná ustanovení zákona o rozpočtových pravidlech, správního řádu, případně příslušná ustanovení občanského zákoníku s výjimkou uvedenou v § 170 správního řádu.
 3. Tato smlouva je vyhotovena ve dvou vyhotoveních s platností originálu, přičemž poskytovatel obdrží jedno vyhotovení a příjemce obdrží jedno vyhotovení.
 4. **Varianta 1** - Tato smlouva bude v úplném znění uveřejněna prostřednictvím registru smluv postupem dle zákona č. 340/2015 Sb., o zvláštních podmínkách účinnosti některých smluv, uveřejňování těchto smluv a o registru smluv (zákon o registru smluv), ve znění pozdějších předpisů. Příjemce prohlašuje, že souhlasí s uveřejněním svých osobních údajů obsažených v této smlouvě, které by jinak podléhaly znečitelnění, v registru smluv, popř. disponuje souhlasem třetích osob uvedených na své straně s uveřejněním jejich osobních údajů v registru smluv, které by jinak podléhaly znečitelnění. Smluvní strany se dohodly na tom, že uveřejnění v registru smluv provede poskytovatel, který zároveň zajistí, aby informace o uveřejnění této smlouvy byla zaslána příjemci do datové schránky ID...../na e-mail:@..... Smlouva nabývá platnosti dnem jejího uzavření a účinnosti dnem uveřejnění v registru smluv.
- Varianta 2** - Tato smlouva nabývá platnosti a účinnosti dnem jejího uzavření.
5. O poskytnutí dotace a uzavření této smlouvy bylo rozhodnuto Ústeckého kraje usnesením č. ze dne

V Ústí nad Labem dne

V dne

.....

Poskytovatel
Ústecký kraj
Mgr. Ing. Miroslav Andrt
Člen Rady Ústeckého kraje

.....

Příjemce

ZÁVĚREČNÁ ZPRÁVA A VYÚČTOVÁNÍ NEINVESTIČNÍ DOTACE V RÁMCI DOTAČNÍHO PROGRAMU

"Podpora rozvoje dobrovolnictví v Ústeckém kraji 2020"

Příjemce dotace:
Účel dotace:
Číslo smlouvy o poskytnutí dotace:
Výše celkových nákladů projektu (Kč):
Výše přidělené dotace (Kč), ÚZ:
Popis realizace projektu, vč. časového harmonogramu:
Kvalitativní a kvantitativní výstupy projektu:
Přínos projektu pro cílové skupiny:
Celkové zhodnocení projektu:
Splnění účelu projektu v termínu:

Celkový přehled financování

Celkové příjmy:	
Celkové výdaje:	
Výdaje hrazené z dotace:	
Skutečný podíl dotace na celkových nákladech:	

Vratka dotace

Celkem vráceno	
Datum odeslání částky zpět na účet poskytovatele:	

Datum :

Podpis statutárního orgánu a razítko organizace:

Zpracoval: jméno a příjmení

Povinné přílohy:

1) Účetní sestavu nákladů a výnosů (příjmů a výdajů) za celý projekt/akci celkem

Závěrečnou zprávu a vyúčtování je příjemce dotace povinen předložit do 30 dnů po ukončení realizace projektu, tj. nejpozději do 30. ledna 2021.

ZÁVĚREČNÁ ZPRÁVA A VYÚČTOVÁNÍ NEINVESTIČNÍ DOTACE V RÁMCI DOTAČNÍHO PROGRAMU

"Podpora rozvoje dobrovolnictví v Ústeckém kraji"

Příjemce dotace:	<i>název a adresa organizace</i>
Účel dotace:	<i>náklady na provoz dobrovolnického centra XY</i>
Číslo smlouvy o poskytnutí dotace:	<i>SML 19/..</i>
Výše celkových nákladů projektu (Kč):	<i>celkové roční náklady</i>
Výše přidělené dotace (Kč), ÚZ:	<i>částka dle smlouvy, účelový znak dle smlouvy</i>
Popis realizace projektu, vč. časového harmonogramu:	
Kvalitativní a kvantitativní výstupy projektu:	
Přínos projektu pro cílové skupiny:	
Celkové zhodnocení projektu:	
Splnění účelu projektu v termínu: <i>nejpozději do 31. 12. 2020</i>	

Celkový přehled financování

Celkové příjmy:	
Celkové výdaje:	
Výdaje hrazené z dotace:	
Skutečný podíl dotace na celkových nákladech:	

Vratka dotace

Celkem vráceno	
Datum odeslání částky zpět na účet poskytovatele:	<i>současně s předložením závěrečné zprávy, nejpozději 30.1.2021</i>

Datum :

Podpis statutárního orgánu a razítko organizace:

Zpracoval: jméno a příjmení

Povinné přílohy:

1)) Účetní sestavu nákladů a výnosů (příjmů a výdajů) za celý projekt/akci celkem

Závěrečnou zprávu a vyúčtování je příjemce dotace povinen předložit do 30 dnů po ukončení realizace projektu, tj. nejpozději do 30. ledna 2021.

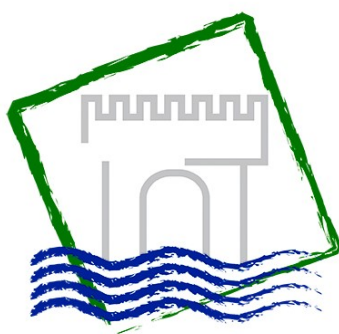

Ústecký kraj

Strategie prevence závislostí Ústeckého kraje na období 2020–2023

Dokument byl projednán Radou Ústeckého kraje na základě usnesení č.... dne 19. 2. 2020
a schválen Zastupitelstvem Ústeckého kraje usnesením č.... dne 9. 3. 2020

Text neprošel jazykovou a grafickou korekturou.

Obsah

1. Úvod	3
2. Vymezení Strategie prevence závislostí Ústeckého kraje	7
2.1 Východiska strategie	7
2.2 Význam, cíle a oblasti strategie	8
3. Charakteristika Ústeckého kraje	10
4. Problematika závislostí v Ústeckém kraji	14
4.1 Situace v kraji.....	14
4.2 Síť adiktologických služeb.....	15
4.3 Vybraná statistická data	16
4.4 Koordinace protidrogové politiky.....	19
4.5 Financování protidrogové politiky.....	21
5. Akční plán realizace strategie prevence závislostí Ústeckého kraje na období 2020 – 2023	24
5.1 Oblast primární prevence.....	24
5.1.1 Současný stav	24
5.1.2 Cíle a opatření pro oblast primární prevence.....	26
5.2 Oblast snižování rizik	34
5.2.1 Současný stav.....	34
5.2.2 Cíle a opatření pro oblast snižování rizik	35
5.3 Oblast léčby a resocializace	41
5.3.1 Současný stav.....	41
5.3.2 Cíle a opatření pro oblast léčby a resocializace	43
5.4 Oblast koordinace.....	51
5.4.1 Současný stav.....	51
5.4.2 Cíle a opatření pro oblast koordinace.....	51
Příloha č. 1 - Legislativní rámec protidrogové politiky v ČR	60
Příloha č. 2 - Slovník použitých pojmů	62
Příloha č. 3 - Zdroje	68

1. Úvod

Prevenčí závislostí se na krajské úrovni zabývá protidrogová politika. Protidrogovou politiku lze definovat jako komplexní a koordinovaný soubor opatření zaměřený na problematiku legálních i nelegálních návykových látek, patologického hráčství a nadužívání moderních technologií. Jedná se o opatření preventivní, vzdělávací, léčebná, sociální, regulační, kontrolní a další, včetně vymáhání práva. Jejich konečným cílem je co nejvíce snížit sociální, zdravotní, bezpečnostní a další škody a rizika, která s sebou závislostní chování přináší, jak pro jednotlivé občany, tak i pro společnost jako celek.

Strategie prevence závislostí Ústeckého kraje na období 2020–2023 (dále „Krajská strategie“) je základním dokumentem protidrogové politiky Ústeckého kraje vyjadřujícím záměry v oblasti prevence závislostí, kterých chce kraj dosáhnout v rámci předcházení vzniku a rozvoje závislostního chování a snižování škod vyplývajících z užívání návykových látek a patologického hráčství a nadužívání moderních technologií. Součástí krajské strategie je soubor opatření směřující k dosažení stanovených cílů zpracovaný v Akčním plánu realizace na období 2020-2023 (dále jen „Akční plán“).

Strategii protidrogové politiky Ústeckého kraje projednala Rada Ústeckého kraje dne 19. 2. 2020 na základě usnesení č.... a Zastupitelstvo Ústeckého kraje ji schválilo usnesením č.....na svém jednání dne 9. 3. 2020.

Krajská strategie byla zpracována během roku 2019 v rámci Pracovní skupiny protidrogové politiky Ústeckého kraje, kterou tvoří zástupci protidrogových služeb a institucí včetně politické reprezentace Ústeckého kraje. Dále za spolupráce dalších zástupců organizací a institucí působících v oblasti prevence závislostí v kraji, kteří poskytli informace, data i své zkušenosti z praxe. Dokument byl konzultován se Sekretariátem Rady vlády pro koordinaci protidrogové politiky Úřadu vlády ČR.

Protidrogová politika Ústeckého kraje v novém dokumentu vychází z analýzy současné situace a identifikovaných potřeb, které byly zjišťované prostřednictvím SWOT analýz¹ jednotlivých oblastí. Vychází ze znalostí a zkušeností aktérů protidrogové politiky kraje. Dokument je v souladu s Národní strategií prevence a snižování škod spojených se závislostním chováním 2019-2027 (dále „Národní strategie“) a s platnou legislativou. Nezbytným zdrojem informací pro směřování prevence závislostí pro další období bylo vyhodnocení plnění cílů a opatření předchozí platné koncepce.

Krajská strategie 2020-2023 navazuje na předchozí dokument „Strategie protidrogové politiky Ústeckého kraje 2015-2018“. Platnost předchozí strategie byla prodloužena do konce roku 2019 vzhledem k nezbytné návaznosti na Národní strategii, která se během roku 2019 dotvářela.

Protidrogová politika pro předchozí období stanovila 4 základní pilíře a jejich hlavní cíle:

1. oblast primární prevence – snížit míru experimentálního a příležitostného užívání drog, zejména mezi mladistvými
2. oblast snižování rizik – zastavit nárůst počtu problémových uživatelů drog a snižovat potenciální rizika spojená s užíváním drog pro jedince a společnost

¹ SWOT analýza je podkladem pro stanovení cílů strategických dokumentů. Identifikuje silné a slabé stránky systému, stanoví příležitosti a rizika. Příloha 2 – Slovník použitých pojmů

3. oblast léčby a resocializace – stabilizovat nebo snižovat míru problémového a intenzivního užívání drog a snižovat rizika negativních sociálních a zdravotních následků užívání
4. oblast koordinace – zkvalitnit stávající systém protidrogové politiky kraje a zajistit zvýšení informovanosti

Implementace dokumentu byla realizována prostřednictvím Akčního plánu strategie na období 2015-2019. Každoročně probíhalo hodnocení naplňování cílů a opatření plánu za aktuální rok, které bylo předkládáno pro informaci orgánům Ústeckého kraje. V roce 2019 bylo předloženo souhrnné vyhodnocení plnění strategie za období 2015–2019. Dokument s podrobným popisem plnění konkrétních opatření je dostupný na webových stránkách Ústeckého kraje: www.kr-ustecky.cz v sekci Sociální péče a oddílech Protidrogová prevence/Strategické dokumenty.

Podrobné informace a aktuální data z oblasti závislostí a protidrogové politiky kraje za jednotlivé roky jsou k nalezení také ve Výročních zprávách o realizaci protidrogové politiky v Ústeckém kraji. Zpráva se vytváří každým rokem během prvního pololetí a shrnuje veškeré dostupné údaje z protidrogové oblasti za uplynulý rok, včetně přehledu adiktologických² služeb, místních protidrogových koordinátorů obcí a kontaktních údajů. Výroční zprávy jsou taktéž dostupné na webových stránkách Ústeckého kraje: www.kr-ustecky.cz v sekci Sociální péče a oddílech Protidrogová prevence/Výroční zprávy.

Vyhodnocení akčního plánu 2015-2019 – výběr aktivit vedoucích k plnění cílů

- Vznik komplexních dlouhodobých programů všeobecné primární prevence rizikového chování certifikovaných Ministerstvem školství, mládeže a tělovýchovy, které garantují kvalitní prevenci a v kraji nebyly dostupné. Programy vytvořily a realizují neziskové organizace poskytující protidrogové služby, k roku 2019 jsou dostupné 3 programy, do roku 2021 se očekává vznik nových programů (podrobněji v kapitole k oblasti primární prevence).
- Rozšíření nabídky akreditovaného vzdělávání lektorů primární prevence a vzdělávání pro pedagogy a metodiky škol ze strany neziskových organizací.
- Posílené financování primární prevence ze strany Ústeckého kraje i některých obcí - kraj opakovaně podpořil proces certifikací odborné způsobilosti programů primární prevence prostřednictvím dotačního programu Odboru sociálních věcí, v roce 2017 s alokací 125 tis. Kč, v roce 2019 s alokací 100 tis. Kč. Dále navýšil alokaci dotačního programu Odboru školství, mládeže a tělovýchovy pro prevenci rizikového chování z 1 mil. Kč na 2 mil. Kč a rozšířil okruh žadatelů o poskytovatele certifikovaných programů, kteří dosud v rámci krajských dotačních programů možnost finanční podpory neměli. Kraj se podílel na vyhlášení výzvy pro podporu programů primární prevence z prostředků Operačního programu zaměstnanost Evropského sociálního fondu pro preventivní aktivity mládeže ve věku 15-26 let s alokací 2,5 mil. Kč umožňující podporu 580 studentů.
- Intenzivnější spolupráce s krajskou metodičkou prevence a dalšími aktéry primární prevence v kraji.

² Příloha č. 2 – Slovník použitých pojmů

- Součinnost s Univerzitou Jana Evangelisty Purkyně v Ústí nad Labem a realizace výzkumné studie „Alkohol, drogy a jiné formy rizikového chování u studentů středních škol v Ústeckém kraji“ v roce 2017³.
- V předchozím období se podařilo stávající síť služeb protidrogové prevence neboli adiktologických služeb v oblasti snižování rizik a léčby a resocializace stabilizovat a dle potřeby v některých oblastech posílit o nové služby nebo rozšířit stávající.
- Každoročně docházelo k finančnímu zajištění základní sítě adiktologických služeb, převážně registrovaných jako sociální služba, prostřednictvím vícezdrojového financování.
- Ústecký kraj zřídil od roku 2016 samostatný dotační program pro podporu sociálních služeb pro cílovou skupinu osob závislých „Podpora Ústeckého kraje na sociální služby protidrogové politiky“ s alokací 3 mil. Kč.
- Podařilo se posílit financování služeb a tím zvýšit jejich dostupnost v potřebných lokalitách prostřednictvím využití Operačního programu zaměstnanost Evropského sociálního fondu. (OPZ ESF). Ústecký kraj realizuje z programu individuální projekt „Podpora sociálních služeb v Ústeckém kraji 2“, do kterého jsou zapojeny služby terénních adiktologických programů. Díky tomu je umožněno službám stabilní víceleté financování od 1. 4. 2017 do 31. 12. 2020. Dalším významným zdrojem financování terénních programů a poradenských služeb byla podpora z OPZ ESF prostřednictvím zapojení obcí a Agentury pro sociální začleňování v rámci Koordinovaného přístupu v sociálně vyloučených lokalitách (KPSVL).
- Došlo k navýšení kapacity a rozšíření územní a/nebo časové působnosti terénních programů např. na Chomutovsku, Děčínsku, Kadaňsku, Ústecku, ve Šluknovském výběžku, v Postoloprtech. Díky tomu k efektivnějšímu pokrytí potřebných lokalit, mapování drogové scény i v menších a dosud nepokrytých obcích.
- Vznik nebo rozšíření ambulantních poradenských služeb v Kadani, Klášterci nad Ohří a v Chomutově, v sociálně vyloučené lokalitě Litvínov-Janov nebo ve Varnsdorfu.
- V roce 2017 byla v Ústí nad Labem zřízena Krajská adiktologická ambulance a poradna pro děti a dorost pro cílovou skupinu dětí a mládeže od 10 do 18 let, kterou provozuje spolek DRUG-OUT Klub, poradna je zároveň zdravotnickým zařízením. Péče o děti mladší 15 let v kraji chyběla a byla po ní vysoká poptávka
- Došlo k rozvoji adiktologické péče ve věznicích poskytovateli sociálních služeb (věznice Nové Sedlo, Bělušice, Všehrady a Litoměřice).
- Došlo k rozvoji služeb pro patologické hráče zajišťované především v rámci odborných sociálních poradenství a služeb následné péče např. v Kadani, Klášterci nad Ohří, Chomutově, Děčíně, Ústí nad Labem, Teplicích a Rumburku.
- V roce 2019 byla zřízena v nemocnici v Teplicích Protialkoholní a protitoxikomanická záchytná stanice, kterou Ústecký kraj jako jediný v republice neměl zajištěnou.
- Začala se řešit péče o uživatele s přidruženou psychiatrickou diagnózou v rámci zapojení Ústeckého kraje do procesu Transformace psychiatrické péče (založení

³ Výzkum byl realizován koncem roku 2017 a zaměřoval se na zkušenost dospívajících s alkoholem, kouřením, drogami a nelátkovými závislostmi jako je sázení, hraní na počítači, užívání sociálních sítí. Do výzkumu bylo zapojeno 17 středních škol a 1 063 studentů prvních až čtvrtých ročníků (průměr 16 let). Podrobné výstupy jsou dostupné na webových stránkách Ústeckého kraje zde: <https://www.kr-ustecky.cz/seminare-vyzkumy/d-1731241/p1=204835>

pracovní skupiny, příprava plánu péče, navázání spolupráce adiktologických služeb s terénními týmy Center duševního zdraví).

- Pravidelně probíhala setkání „Pracovní skupiny protidrogové politiky Ústeckého kraje“, kde byla řešena aktuální témata a pracovalo se na plnění cílů a opatření protidrogové strategie.
- Probíhala průběžná metodická podpora protidrogových koordinátorů obcí a služeb. Ústecký kraj zajistil akreditované vzdělávání pro koordinátory Ústeckého kraje a odborné vzdělávání pro zástupce adiktologických služeb.
- Protidrogová politika Ústeckého kraje byla prezentována na mnoha pracovních setkáních na konkrétních obcích (apel na spolufinancování), na krajském úřadě nebo jiných institucích.
- Pro zvýšení informovanosti veřejnosti o významu protidrogové prevence a jejich služeb zřídil Ústecký kraj ve svém elektronického Katalogu sociálních služeb Ústeckého kraje⁴ v roce 2016 samostatnou záložku „Protidrogová prevence“, ve které jsou dohledatelné pouze služby protidrogové prevence v jednotlivých regionech. Dále nechal kraj zhotovit informační filmové spoty prezentující jednotlivé druhy sociálních služeb pro osoby závislé či závislostí ohrožené a jejich blízké s cílem objasnění především laické veřejnosti význam protidrogových služeb a jejich nabídku v kraji. Spoty jsou umístěny v Katalogu sociálních služeb Ústeckého kraje v záložce „Protidrogová prevence“ s možností stažení k dalšímu využití.
- Adiktologické služby prezentovaly své služby a jejich význam na obcích, aktivně se zapojovaly do komunitního plánování obcí. Zvyšovaly informovanost veřejnosti o existenci a významu adiktologických služeb i o negativních důsledcích užívání. Všichni poskytovatelé služeb se prezentovali na veřejných akcích, přispívali odbornými články do tisku, prezentovali své služby prostřednictvím webových stránek a výročních zpráv. Vytvářeli a distribuovali letáky o poskytovaných službách uživatelům, úřadům, zdravotnickým zařízením a dalším spolupracujícím subjektům.

⁴ Přímý odkaz na Katalog sociálních služeb a záložku Protidrogová prevence - <https://socialnisluzby.kr-ustecky.cz/protidrogova-prevence/>

2. Vymezení Strategie prevence závislostí Ústeckého kraje

2.1 Východiska strategie

Užívání návykových látek a závislostní chování je komplexní problematikou, která zasahuje potenciálními riziky do mnoha oblastí. Jedná se zejména o negativní dopady do oblasti zdravotní, sociální, ekonomické a bezpečnostní, které mohou nepříznivě ovlivňovat jednotlivce i celou společnost. Na závislostní chování a jeho řešení je třeba nahlížet interdisciplinárně.

Protidrogová politika Ústeckého kraje integruje oblasti užívání návykových látek, hazardního hraní a jiných nelátkových závislostí⁵. Za návykovou látku je považován alkohol, tabák, nelegální návykové látky a léčivé přípravky s obsahem psychoaktivních látek.

Základními východisky Krajské strategie jsou Národní strategie 2019-2027 a její Akční plán na období 2019-2021, potřebný legislativní rámec (výčet základních zákonných norem týkajících se protidrogové politiky je přílohou č. 1) a aktuální situace a potřeby Ústeckého kraje. Krajská strategie je v souladu s dalšími strategickými dokumenty Ústeckého kraje jako např. v oblasti plánování sociálních služeb nebo prevence kriminality.

Stejně jako v předchozím období uznává kraj jako účinný přístup k řešení problematiky závislostí komplexní, interdisciplinární a vyvážený přístup, který vychází z celospolečenské a mezioborové spolupráce na všech úrovních.

Krajská strategie vychází ze základního rámce Národní strategie a jejího Akčního plánu, který při naplňování počítá s účastí krajů jako klíčových partnerů a doporučuje realizaci mnohých opatření k plnění stanovených cílů z národní úrovně, s přihlédnutím k místním podmínkám a potřebám. Krajská strategie je ve svých stanovených strategických oblastech v souladu s principy a cíli Národní strategie.

Národní strategii prevence a snižování škod spojených se závislostním chováním 2019-2027 je klíčovým národním dokumentem protidrogové politiky, schváleným dne 13. května 2019 Vládou České republiky. Cíle a opatření Národní strategie jsou rozpracovány v Akčním plánu realizace Národní strategie platném na období tří let, tj. celkem ve třech akčních plánech. Akční plán na období 2019-2021 byl schválen vládou dne 16. prosince 2019. Národní strategie 2019-2027 nahradila předchozí dokument Národní strategii protidrogové politiky na období 2010–2018, který byl v průběhu své platnosti dvakrát (v letech 2014 a 2016) revidován ve smyslu integrace témat alkoholu, tabáku a hazardního hraní, včetně tvorby historicky prvních akčních plánů v oblasti škod působených alkoholem a v oblasti kontroly tabáku.

Prioritně se Národní strategie 2019–2027 zaměřuje na následující témata: posílení prevence a zvýšení informovanosti, zajištění kvalitní a dostupné sítě adiktologických služeb, efektivní regulaci trhů s návykovými látkami a závislostními produkty, posílení řízení, koordinace a efektivní financování protidrogové politiky a dále zahrnuje speciální témata jako nadužívání psychoaktivních léčivých přípravků, nadužívání moderních technologií, téma konopí a kanabinoidů.

Národní strategie je založena na následujících principech:

- evropské hodnoty,

⁵ Příloha č. 2 – Slovník použitých pojmů

- integrovaný přístup v oblasti závislostí,
- vědecky ověřená účinná opatření a dobrá praxe,
- vyvážený přístup mezi svobodou jednotlivce a ochranou společnosti,
- vyvážený přístup mezi vymáháním práva a preventivními opatřeními,
- diferencovaný přístup podle rizikosti návykových látek, hazardních her a dalšího závislostního chování,
- cílení dostupných zdrojů prioritně tam, kde hrozí největší škody nebo kde lze očekávat nejvyšší veřejnozdravotní zisky,
- zvýšená ochrana dětí a mladistvých,
- koordinovaný postup,
- posílení role samospráv,
- participace odborných společností, poskytovatelů služeb určených osobám s adiktologickou poruchou, dalších odpovědných institucí a klientů,
- sdílená odpovědnost, racionální, vyvážený a vědecky ověřený přístup v mezinárodní kontrole drog.

Hlavním strategickým cílem Národní strategie 2019–2027 je předcházení a snižování zejména zdravotních, sociálních, ekonomických i nehmotných škod vyplývajících z užívání návykových látek, hazardního hraní a dalšího závislostního chování a z existence legálních i nelegálních trhů s návykovými látkami, hazardním hraním a dalšími produkty se závislostním potenciálem prostřednictvím trvale udržitelného souboru moderních, efektivních, vzájemně koordinovaných a na důkazech založených vzdělávacích, preventivních, léčebných, sociálních, legislativních, ekonomických, represivních a dalších opatření.

Národní strategie 2019–2027 je postavena na uplatňování následujících základních strategických oblastí:

- prevence,
- minimalizace rizik a škod,
- léčba a resocializace,
- regulace trhu a snižování nabídky
- podpůrné oblasti - koordinace a spolupráce, financování, monitoring, informace, výzkum, evaluace, mezinárodní závazky, dobrá praxe, zkušenosti, mezinárodní spolupráce.

2.2 Význam, cíle a oblasti strategie

Krajská strategie vyjadřuje záměry Ústeckého kraje v oblasti prevence závislostí a protidrogové politiky, kterých chce kraj dosáhnout ve stanoveném období 2020-2023.

Význam strategie prevence závislostí Ústeckého kraje lze vymezit následujícím způsobem:

- je implementací Národní strategie prevence a snižování škod spojených se závislostním chováním 2019-2027 na krajské úrovni vycházející z aktuálních potřeb v kraji
- je základním dokumentem vymezujícím cíle a směřování protidrogové politiky kraje pro účinné předcházení a snižování rizik vyplývajících z užívání návykových látek, nelátkových závislostí a závislostního chování pro jednotlivce i společnost
- vymezuje institucionální a organizační rámec protidrogové politiky kraje
- informuje veřejnost o prioritách krajské protidrogové politiky a její realizaci

- propojuje všechny aktéry protidrogové politiky kraje ze stran státních i nestátních institucí a služeb, kteří se stávají v rámci realizace plnohodnotným partnerem pro kraj a obce
- je materiálem, ze kterého mohou vycházet obce při plánování aktivit v oblasti protidrogové politiky na místní úrovni
- je materiálem, ze kterého mohou vycházet poskytovatelé služeb v oblasti protidrogové politiky při realizaci programů prevence a léčby užívání drog
- je podkladem pro zajištění stabilní sítě adiktologických služeb a jejího financování a dále je podkladem pro vznik a financování rozvojových projektů dle potřeb protidrogové politiky kraje

Hlavní cíl Krajské strategie je v souladu s hlavním cílem Národní strategie:

- předcházení a snižování zejména zdravotních, sociálních, ekonomických i nehmotných škod vyplývajících z užívání návykových látek, hazardního hraní a dalšího závislostního chování a z existence legálních i nelegálních trhů s návykovými látkami, hazardním hraním a dalšími produkty se závislostním potenciálem prostřednictvím trvale udržitelného souboru moderních, efektivních, vzájemně koordinovaných a na důkazech založených vzdělávacích, preventivních, léčebných, sociálních, legislativních, ekonomických, represivních a dalších opatření.

Strategické oblasti Krajské strategie a jejich hlavní cíle:

1. oblast primární prevence – cílem je předcházení vzniku a rozvoje závislostního chování, zejména mladými lidmi
2. oblast snižování rizik – cílem je snížení potenciálních rizik a minimalizace nepříznivých důsledků závislostního chování pro jednotlivce a společnost
3. oblast léčby a resocializace – cílem je snížení míry závislostního chování a podpora úzdravy a sociální integrace osob trpících závislostním chováním
4. oblast koordinace – cílem je stabilizovat a zkvalitnit stávající systém koordinace protidrogové politiky

Principy protidrogové politiky Ústeckého kraje jsou v rámci možných kompetencí kraje a aktérů protidrogové politiky v souladu s principy Národní strategie. Za účinný přístup k řešení problematiky závislostí je považován interdisciplinární a vyvážený přístup na úrovni snižování poptávky po návykových látkách (prostřednictvím primární prevence, léčby a resocializace), minimalizace rizik vyplývajících ze závislostního chování a potlačování nabídky (zákonné represe) ve stabilním systému koordinace a celospolečenské a mezioborové spolupráce na všech úrovních. Nedílnou součástí je zajištění dostatečných finančních prostředků pro realizaci protidrogové politiky, dostupnost dat z oblasti závislostí a dostatečná informovanost veřejnosti.

Vzhledem k tomu, že represivní přístup protidrogové politiky směřující k vymáhání práva a potlačování nabídky drog je v převážné míře naplňován na základě jasně vymezené legislativy a je plně v gesci orgánů řízených na centrální úrovni (zejména prostřednictvím Policie ČR, Ministerstva vnitra, Národní protidrogové centrály a Celní správy ČR), není oblast snižování dostupnosti drog do Akčního plánu krajské strategie 2020-2023 zahrnuta.

S orgány činnými v oblasti vymáhání práva bude navazována spolupráce v oblasti informovanosti.

Implementace strategie je zajištěna Akčním plánem, který vymezuje hlavní cíle a opatření k dosažení stanovených cílů pro jednotlivé oblasti strategie. Realizace Akčního plánu bude průběžně sledována a hodnocena při pravidelných setkáních Pracovní skupiny protidrogové politiky. Realizace inovativních projektů je závislá na možnostech finančního zajištění. Z hlediska rozvoje sociálních služeb je třeba plnit podmínky nastavené krajem pro plánování a finanční podporu služeb (soulad s platným Akčním plánem rozvoje sociálních služeb v Ústeckém kraji a síti služeb, systém vyrovnávací platby).

Průběžné hodnocení bude každoročně překládáno na vědomí orgánům Ústeckého kraje. V roce 2023 bude dokument vyhodnocen souhrnně za celé období platnosti. Vyhodnocení plnění strategie bude jedním z východisek tvorby akčního plánu na další období.

3. Charakteristika Ústeckého kraje

Ústecký kraj leží na severozápadě České republiky. Severozápadní hranice kraje je zároveň i státní hranicí se Spolkovou republikou Německo a to se spolkovou zemí Sasko. Dále kraj sousedí s Libereckým, Karlovarským, Plzeňským a na jihovýchodě se Středočeským krajem. Spolu s Karlovarským krajem tvoří Region soudržnosti NUTS II. Rozloha kraje je 5 339 km², což představuje 6,8 % rozlohy České republiky. Zemědělská půda zaujímá téměř 52 % území kraje, lesy se rozkládají na téměř 31 % a vodní plochy na 2 % území.

Správní členění kraje

Ústecký kraj je členěn do sedmi okresů (Děčín, Chomutov, Litoměřice, Louny, Most, Teplice a Ústí nad Labem), Od 1. 1. 2003 je stanoveno v Ústeckém kraji 16 správních obvodů obcí s rozšířenou působností (Bílina, Děčín, Chomutov, Kadaň, Litoměřice, Litvínov, Louny, Lovosice, Most, Podbořany, Roudnice nad Labem, Rumburk, Teplice, Ústí nad Labem, Varnsdorf a Žatec) a 30 správních obvodů s pověřeným obecním úřadem, které vykonávají státní správu v určeném rozsahu i na území jiných obcí. Celkem je v Ústeckém kraji 354 obcí, 59 obcí má statut města. Statutárními městy jsou Ústí nad Labem, Most, Teplice, Chomutov a Děčín. Do Ústeckého kraje zasahují tři euroregiony – Labe (Litoměřicko, Ústecko, Děčínsko), Krušnohoří (Chomutovsko, Lounsko, Mostecko, Teplicko) a Nisa (oblast Šluknovského výběžku).

Obrázek č. 1: Správní členění kraje dle ORP (Český statistický úřad)

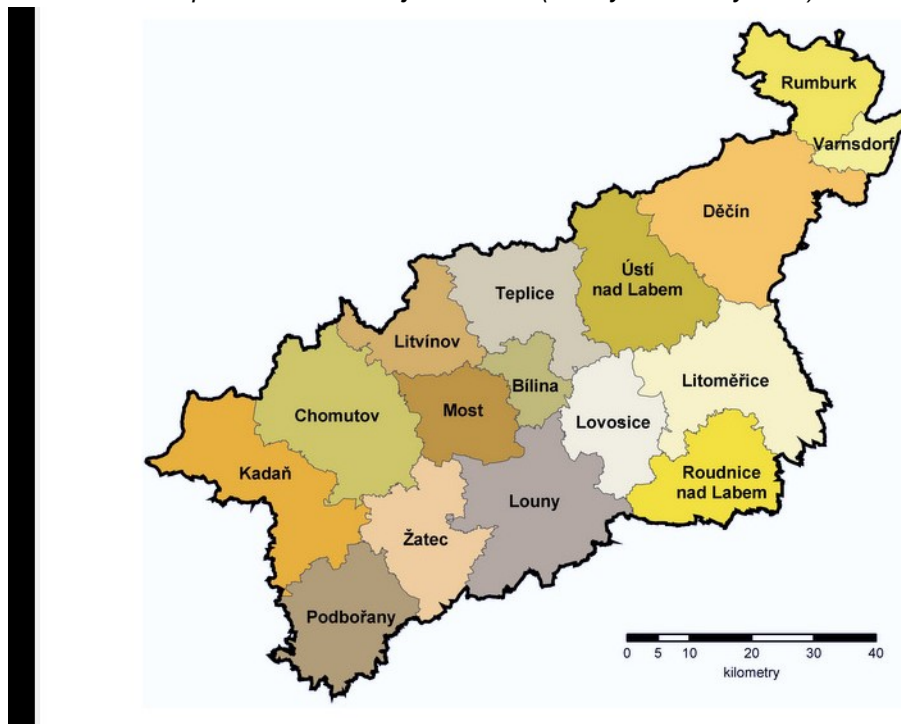

Obyvatelstvo a sídla

K 1. 1. 2019 měl Ústecký kraj 820 789 obyvatel, což jej řadí na páté místo v republice. Hustota obyvatel (154 obyvatel na km²) je vyšší, než vykazuje celostátní průměr (135 obyvatel na km²) a celorepublikově se jedná o čtvrtou nejzaldněnější oblast. Nej hustěji je osídlena podkrušnohorská hnědouhelná pánev, méně oblast Krušných hor a okresy Louny a Litoměřice, kde se vyskytují především menší venkovská sídla. Největší obcí a zároveň sídlem kraje je město Ústí nad Labem s 92 952 obyvateli (k 1. 1. 2019). Ústecký kraj je regionem s vysokou mírou urbanizace, zhruba 80% populace žije ve městech.

Charakteristickým rysem kraje je relativně mladé obyvatelstvo, průměrný věk je 42 let. Nejmladší obyvatelstvo má obec Obrnice na Mostecku, kde průměrný věk obyvatel činí 35 let. Ústecký kraj se řadí na druhé nejnížší místo v počtu živě narozených na 1 000 obyvatel (9,9), ale je zde nejvyšší úmrtnost v republice (11,4 zemřelých na 1 000 obyvatel). Ústecký kraj se počtem rozvodů na 1 000 obyvatel (2,6) řadí na první místo a počtem potratů na 100 narozených (40,8) na první místo v celorepublikovém srovnání.

Nezaměstnanost, ekonomická data

I přes všeobecný pokles nezaměstnanosti ve všech regionech České republiky během posledních let, je v Ústeckém kraji stále dlouhodobě nejvyšší míra registrované nezaměstnanosti. Po Moravskoslezském kraji jsme krajem s druhou nejvyšší mírou nezaměstnanosti. K 31. 10. 2019 dosáhl podíl nezaměstnaných v Ústeckém kraji hodnoty 3,65 %. Jednalo se o 21 384 uchazečů o zaměstnání v evidenci úřadů práce. Nezaměstnanost mužů se zastavila těsně nad hranicí 3 %, nezaměstnanost žen klesla na hodnotu 4,27 %, i tak je stále nezaměstnaných žen v Ústeckém kraji nejvíce z celé republiky. V roce 2017 se kraj podílel na tvorbě hrubého domácího produktu v České republice 5,6 %. V přepočtu na jednoho obyvatele dosahuje 72,4 % republikového průměru a je mezi kraji na třinácté pozici.

Průměrná hrubá měsíční nominální mzda v Ústeckém kraji činila ve 2. čtvrtletí roku 2019 v přepočtu na plně zaměstnané osoby 31 220 Kč, republiková průměrná mzda byla proti mzdě Ústeckého kraje vyšší o 2 885 Kč (o 8,5 %).

Průmysl

Hospodářský význam kraje je dán historicky značným nerostným bohatstvím, zejména rozsáhlými ložisky hnědého uhlí. Hnědouhelná pánev se rozkládá pod svahy Krušných hor, táhne se od Ústí nad Labem až po Kadaň. Z dalších důležitých surovin těžených v kraji jsou významné kvalitní sklářské a slévárenské písky a stavební kámen. V kraji lze vymezit čtyři oblasti, které se od sebe významně odlišují. Je to oblast s vysoce rozvinutou průmyslovou výrobou, která je soustředěna především v Podkrušnohoří (okresy Chomutov, Most, Teplice a částečně Ústí nad Labem). Z odvětví má významné postavení energetika, těžba uhlí, strojírenství, chemický a sklářský průmysl. Další oblastí je Litoměřicko a Lounsko, které jsou významné svou produkcí chmele a zeleniny. Zvláště Polabí a Poohří jsou proslulé ovocnářské a vinařské oblasti, nazývané Zahrada Čech. Oblast Krušných hor je velmi řídko osídleným horským pásem s omezenými hospodářskými aktivitami a nakonec oblast Děčínska není ani územím s koncentrací těžkého průmyslu, ani oblastí zemědělskou. Jeho severní část - Šluknovsko je svou odlehlostí a obtížnou dostupností z centrální části kraje typickým periferním územím. Průmyslová činnost z minulosti měla a dosud má nepříznivý dopad na kvalitu životního prostředí, zejména problematikou emisí v ovzduší.

Školství, zdravotní péče

Síť školských zařízení tvoří 359 mateřských škol, 281 základních škol, 95 středních odborných škol a gymnázií. Vysokoškolské vzdělání v kraji lze získat na 2 vysokých školách - v Ústí nad Labem na Univerzitě Jana Evangelisty Purkyně a na Vysoké škole aplikované psychologie, s. r. o., Terezín.

Základní zdravotnickou péči zajišťuje v kraji síť ambulantních zařízení a lékáren. Lékařskou péči poskytuje 19 nemocnic s 5 298 lůžky. Nejvýznamnějším zdravotnickým zařízením v kraji je Krajská zdravotní, a.s., která sdružuje Nemocnice Děčín, Ústí nad Labem, Teplice, Most a Chomutov. Následnou a rehabilitační péči zajišťuje 7 odborných léčebných ústavů se 802 lůžky (data k roku 2018).

Kriminalita

Ústecký kraj je významně zatížen kriminalitou, výše drogové kriminality patří dlouhodobě k nejvyšším v České republice. Na stav kriminality mají vliv různé faktory jako například politika vlády, nezaměstnanost, složení obyvatelstva, poloha kraje a jeho specifika. Ústecký kraj je příhraniční kraj se společnou hranicí se Spolkovou republikou Německo, jímž vedou hlavní migrační trasy.

Významným specifikem kraje je především vysoký počet tzv. sociálně vyloučených lokalit na území kraje, kde se kumulují sociální, ekonomické, zdravotní i bezpečnostní problémy. Dle Analýzy sociálně vyloučených lokalit v ČR z roku 2015 (Gabalova analýza) je v kraji 89 lokalit a průměrný počet osob žijících v 1 sociálně vyloučené lokalitě je 471 osob, průměrný počet v České republice činí 188 osob. V rámci činnosti Ústeckého kraje se každým rokem monitorují a sbírají aktuální data o počtu a rozložení vyloučených lokalit v kraji, které vyplývají z informací obcí a jejich žádostí o dotaci na výkon sociální práce. Výsledná data jsou součástí Zprávy o stavu romské menšiny v Ústeckém kraji a jsou podkladem pro Zprávu

o stavu romské menšiny v České republice⁶. Poslední dostupný údaj za rok 2018 udává 214 vyloučených lokalit v kraji. Vzhledem k vysoké koncentraci těchto lokalit a osob v nich žijících v kraji dochází k vyšší koncentraci problémů souvisejícími s typickými jevy v lokalitách, jako jsou nízká vzdělanostní úroveň, vysoká nezaměstnanost, předluženost a chudoba. V lokalitách je velmi rozvinutá drogová scéna⁷ a kriminalita.

Potíráním drogové kriminality se od roku 2014 specializovaný pracovní tým TOXI Krajského ředitelství Policie ČR Ústeckého kraje (KŘPČR ÚK), který zajišťuje 60 pracovníků. Vzhledem k příhraniční poloze kraje podporující drogovou kriminalitu úzce spolupracuje s policií Svobodného státu Sasko.

Dle údajů KŘPČR ÚK bylo v rámci drogové kriminality v roce 2018 provedeno 470 realizací. Bylo odhaleno 526 pachatelů, zajištěno 34 varen, 13 pěstíren, zadrženo 71,7 kg pervitinu, 6224 kusů cannabis (rostliny) a 42,4 kg cannabis. Z hlediska územních odborů vykazovala nejvyšší míru drogové trestné činnosti města Teplice, Chomutov, Most, Děčín a Ústí nad Labem, viz graf.

Graf č. 1: Trestná činnost TOXI v Ústeckém kraji 2018 (KŘPČR ÚK)

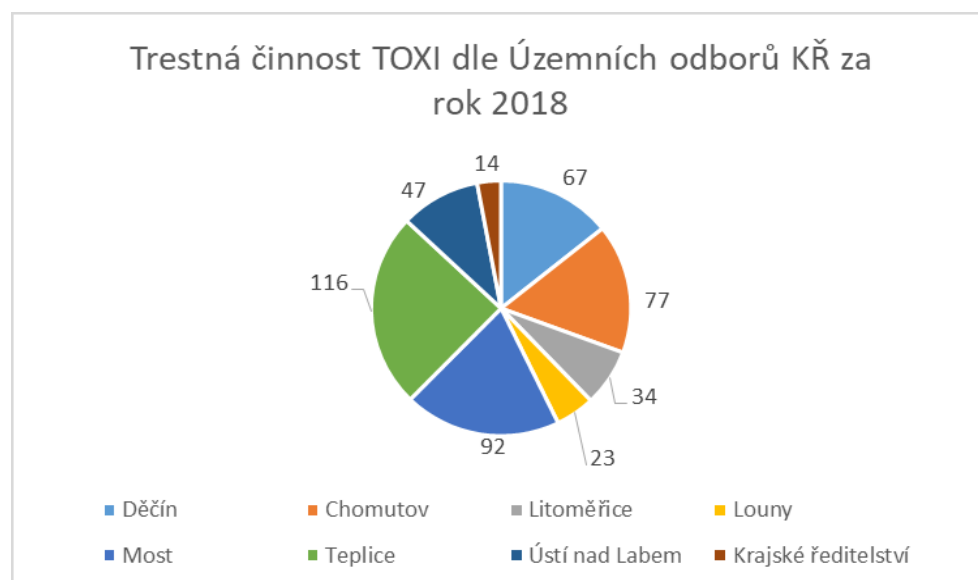

V posledních letech jsou patrné následující trendy: vysoká dostupnost drog a snižování jejich ceny, prodej návykových látek v příhraničí, dovoz léčivých přípravků s obsahem pseudoefedrinu do ČR určených k výrobě pervitinu z Polska, výrazné zapojení vietnamských gangů výroby pervitinu a pěstování marihuany a jejich distribuce, zejména pro německý trh. Dochází k masivnímu zneužívání návykových látek u mládeže, především marihuany. Typická je stále kvalitnější organizace výrobců a distributorů drog znesnadňující jejich odhalení.

⁶ <https://www.vlada.cz/cz/ppov/zalezitosti-romske-komunity/dokumenty/zprava-o-stavu-romske-mensiny-v-ceske-republice-za-rok-2018-177049/>

⁷ Příloha č. 2 – Slovník použitých pojmů

4. Problematika závislostí v Ústeckém kraji

4.1 Situace v kraji

Ústecký kraj je dlouhodobě výrazně zatížen problematikou závislostí. Nabídka drog v kraji je stále vysoká a jejich dostupnost velmi snadná, a to i pro mladistvé uživatele. V počtu odhadovaných problémových uživatelů drog v České republice zaujímá Ústecký kraj dlouhodobě za Prahou druhé místo.

Drogová scéna se v posledních letech téměř nemění. Mezi uživateli nadále převládá jako primární droga pervitin a intravenózní způsob aplikace. Mezi mladšími ročníky se vyskytují zejména uživatelé marihuany, tanečních drog a uživatelé pervitinu, kteří si ho aplikují především šňupáním či kouřením. Stále častěji dochází ke kombinaci užívaných látek, především kombinace s benzodiazepiny a jinými léčivými, a také s alkoholem. Na trhu se stále častěji objevuje buprenorfin, který není užíván jako substituční preparát, ale je zneužíván nitrožilně a také v kombinaci s jinými látkami. Zkušenosti s novými drogami nebo nové vzorce užívání nejsou v kraji téměř zaznamenávány. Problémy přináší stále se zhoršující kvalita a neidentifikovatelné složení drog, což způsobuje uživatelům mnohem horší a nepředvídatelné zdravotní i psychické obtíže (př. pervitin vyráběný v sociálně vyloučených lokalitách). Zvyšuje se počet klientů s duálními diagnózami. Mezi nelátkovými závislostmi je stále větším problémem hazardní hraní. Vnímána je narůstající závislost na komunikačních technologiích a sociálních sítích, jedná se zpravidla o uživatele ve věku 10 – 40 let napříč regionem.

Jak bylo již uvedeno, specifikem kraje **vysoký počet sociálně vyloučených lokalit** (dále jen SVL) s vysokou koncentrací sociálně vyloučených osob v daných lokalitách. Typickými jevy v lokalitách jsou nízká vzdělanostní úroveň, vysoká nezaměstnanost, předluženost, chudoba, rozvinutá drogová scéna. Dochází zde ke kumulaci sociálních, ekonomických, zdravotních problémů a zvýšené kriminalitě.

V SVL je typický vysoký počet uživatelů, výrobců i distributorů drog. V SVL klesá věk uživatelů (experimentovat s drogami jako alkohol, nikotin, marihuana začínají již děti od 10 let), drogy užívají vícegeneračně celé rodiny. Marihuana je zde zcela běžně užívanou a tolerovanou látkou. Užívání drog je často únikem z reality, od bezperspektivního prostředí nebo přebíráním vzorců chování v dané skupině, rodině. Klienty je velmi obtížné motivovat ke změně, neboť nevidí pozitivně svoji budoucnost a řeší spoustu problémů (bytovou situaci, dluhy atd.). Prodejem drog se mnohdy živí i celé rodiny (především romské a vietnamské), roste míra kriminality (majetkové i násilné), roste agresivita v lokalitě a je ohrožena bezpečnost jejich obyvatel, zvyšují se zdravotní rizika plynoucí ze šíření infekčních chorob. V lokalitách je živná půda pro lichváře a ubytovatele, dochází k zadlužování jedinců a rodin. Některé lokality se vyznačují vysokou mírou prostituce.

Ve většině vyloučených lokalit zajišťují neziskové organizace terénní programy, vzhledem ke specifčnosti těchto lokalit bývají často úspěšní v navazování kontaktů a snáze pronikají do subkultury tzv. indigenní pracovníci. V lokalitách působí také další sociální služby, které pomáhají jednotlivcům i rodinám s řešením jejich problémů (např. sociálně aktivizační služby pro rodiny s dětmi, poradenské služby v kraji).

Tabulka č. 1: Počet sociálně vyloučených lokalit v kraji podle ORP (Strategie prevence kriminality Ústeckého kraje 2017-2021)

ORP	Počet lokalit	Místo (počet lokalit)
Chomutov	10	Jirkov (3), Chomutov (7)
Most	9	Most (7), Bečov (1), Obmice (1)
Kadaň	4	Kláštelec n. Ohří (1), Kadaň (2), Vejprty (1)
Žatec	5	Žatec (5)
Podbořany	2	Lubenec (1), Podbořany (1)
Louny	4	Cítoliby (1), Postoloprty (1), Louny (2)
Lovosice	1	Lovosice (1)
Teplice	9	Krupka (1), Dubí (2), Duchcov (2), Teplice (4)
Litoměřice	5	Štětí (2), Litoměřice (2), Terezín (1)
Ústí nad Labem	7	Trmice (2), Ústí nad Labem (5)
Roudnice n. L.	3	Roudnice n. Labem (1), Straškov-Vodochody (1), Budyně n. Ohří (1)
Varnsdorf	4	Varnsdorf (4)
Rumburk	14	Šluknov (5), Rumburk (3), Jiřikov (3), Krásná Lípa (3)
Litvínov	3	Litvínov (3)
Bílina	4	Hostomice (2), Hrobčice (1), Bílina (1)
Děčín	5	Česká Kamenice (2), Děčín (3)

Zdroj: MPSV, 2015

4.2 Síť adiktologických služeb

Pomoc osobám s problémem závislosti (adiktologickou poruchou⁸) je poskytována především v programech poskytujících adiktologické služby. Adiktologickými službami se rozumí mezioborové a multidisciplinární služby, především v síti sociálních, zdravotních a školských služeb, které poskytují specializovanou péči osobám závislým nebo v riziku rozvoje závislosti a jejich blízkým. Služby jsou poskytovány v oblastech prevence, včasné intervence, poradenství, snižování rizik, léčby a resocializace.

Péče o osoby závislé poskytovateli sociálních služeb je zajišťována převážně nestátními neziskovými organizacemi. Obvykle jedna organizace provozuje více služeb pro závislé osoby z oblasti nízkoprahových služeb, léčby nebo doléčování.

V Ústeckém kraji působí 6 poskytovatelů zajišťujících 30 sociálních služeb protidrogové prevence – 9 kontaktních center, 9 terénních programů, 3 služby následné péče, 1 terapeutickou komunitu a 8 odborných sociálních poradenství pro cílovou skupinu závislých či závislostí ohrožených osob a jejich blízkých. Téměř všechny služby splňují certifikaci odborné způsobilosti RVKPP. Některá odborná poradenství jsou zároveň registrovaná jako nestátní zdravotnické zařízení. Masarykova nemocnice Krajské zdravotní a.s. v Ústí nad Labem zajišťuje služby detoxifikace, substituce⁹, adiktologické poradny a krátkodobou lůžkovou péči na psychiatrickém oddělení. Léčebné zdravotnické služby jsou dostupné v psychiatrických léčebnách, především v Psychiatrické nemocnici Horní

⁸ Zákon č. 65/2017 Sb., o ochraně zdraví před škodlivými účinky návykových látek užívá termín adiktologická porucha. Adiktologie – příloha č. 2 – Slovník použitých pojmů

⁹ Příloha č. 2 – Slovník použitých pojmů

Beřkovic. Monitoringem situace a zpracováním statistických dat se zabývá Krajská hygienická stanice v Ústí nad Labem.

Adiktologické služby spolupracují mezi sebou navzájem, v péči o klienty jsou provázané. Dále spolupracují s dalšími institucemi, jako jsou úřady, školy, městská policie, zdravotnická střediska, probační a mediační služba, mimokrajská léčebná zařízení apod.

Nízkoprahové služby¹⁰ v kraji tvoří kontaktní centra a terénní programy. Jejich cílovou jsou osoby ohrožené závislostí nebo závislé na návykových látkách od 15 let věku a jejich příbuzní či blízcí. Všechny nízkoprahové služby realizují v rámci svých činností strategii harm reduction (dále HR strategie), jejíž význam spočívá v předcházení a minimalizaci zdravotních i sociálních rizik vyplývajících z užívání drog jak pro uživatele, tak pro společnost. Těžištěm strategie je výměnný program injekčního materiálu a jeho bezpečná likvidace, distribuce materiálu k bezpečnější aplikaci (př. želatinové kapsle), samozřejmě součástí je informační servis a motivace uživatelů. Dále dochází ke sběru nalezeného injekčního materiálu. Služby v rámci své činnosti vyhledávají a sbírají použitý injekční materiál, který předávají k bezpečné likvidaci. V rámci některých služeb probíhá testování na infekční choroby či jejich zprostředkování včetně informačního servisu. Nízkoprahové služby významně snižují rizik pro společnost z hlediska šíření infekčních chorob. Výskyt infekčních onemocnění (zejména HIV) mezi uživateli drog je dlouhodobě celorepublikově nízký.

Motivace k léčbě a zprostředkování vhodné léčby je podstatnou činností protidrogových služeb dle konkrétního druhu služby, především jde o služby léčby a resocializace poskytované v rámci adiktologických ambulancí a poradenských služeb. Některé organizace pracují s osobami ve výkonu trestu odnětí svobody nebo s vazebně stíhanými.

Někteří poskytovatelé protidrogových služeb realizují certifikované programy primární prevence rizikového chování.

Sociální služby a jejich potřebnost v kraji jsou vymezené v aktuálně platném Střednědobém plánu sociálních služeb Ústeckého kraje, jeho Akčním plánu rozvoje sociálních služeb v Ústeckém kraji na příslušný rok a v jeho aktuálně platné příloze Základní síti sociálních služeb Ústeckého kraje. Všechny sociální služby pro cílovou skupinu osob závislých, ohrožených závislostí i osoby blízké, působící a finančně podporované v Ústeckém kraji jsou zakotveny v uvedeném akčním plánu a jeho platné síti.

Aktuální stav, potřeby a nedostatky v jednotlivých oblastech prevence jsou popsány v Akčním plánu v úvodních kapitolách zabývajících se současnou situací.

Aktuální síť adiktologických služeb a kontaktní údaje jsou dostupné na webových stránkách Ústeckého kraje www.kr-ustecky.cz v sekci Sociální péče a oddílech Protidrogová prevence/Kontakty, dále je každým rokem součástí Výroční zprávy protidrogové politiky Ústeckého kraje.

4.3 Vybraná statistická data

- Vybraná data z výzkumu „Alkohol, drogy a jiné formy rizikového chování u studentů středních škol v Ústeckém kraji“:
 - průměrný věk první zkušenosti s cigaretou dosahoval 12,7 let, průměrný věk konzumace první sklenice alkoholu 13,2 let; průměrný věk první zkušenosti s konopnými látkami dosahoval 14,7 let

¹⁰ Příloha č. 2 – Slovník použitých pojmů

- jedna třetina studentů aktuálně kouří (32,2 %)
- alkohol pije aktuálně 80% studentů, 20% opakovaně nadměrné dávky, 28% je ohroženo
- s nelegální drogou má zkušenost téměř 50% studentů
- nejfrekventovanější volnočasové aktivity jsou online (denně 80%), denního hraní počítačových her vykazuje 38,6% studentů, 52% studentů stráví denně více než 4h na internetu ve všední den, jen 25% studentů denně sportuje
- problémovým hráčstvím je ohroženo 4% studentů, závislostí na internetu/hrách téměř 10%
- V počtu odhadovaných problémových uživatelů¹¹ drog v České republice zaujímá Ústecký kraj dlouhodobě druhé místo za Prahou, k roku 2018 byl odhadován počet 6 500 PUD, v posledních dvou letech je počet obdobný. Tabulka zobrazuje odhadované počty problémových uživatelů v rámci celé ČR.

Tabulka č. 2: Odhadovaný počet problémových uživatelů pervitinu a opioidů v ČR v r. 2018 podle krajů - střední hodnoty dle krajů (Národní monitorovací středisko pro drogy a závislosti 2019)

Kraj	Počet	Na 1 000 osob 15-64 let	Heroin	Bupren orfin	Jiné opioidy	Celkem	Uživatelé pervitinu	IUD
Praha	12 400	14,73	2 600	3 800	600	7 000	5 300	12 300
Středočeský	2 200	2,57	< 50	400	< 50	400	1 800	2 000
Jihočeský	2 900	7,31	< 50	300	100	500	2 500	2 500
Plzeňský	2 700	7,49	< 50	< 50	500	500	2 200	2 500
Karlovarský	1 300	6,80	< 50	< 50	< 50	< 50	1 200	1 200
Ústecký	6 500	12,46	300	500	< 50	800	5 700	5 300
Liberecký	1 800	6,47	< 50	< 50	< 50	< 50	1 800	1 700
Královéhradecký	1 200	3,65	< 50	100	100	200	1100	1100
Pardubický	700	2,29	< 50	< 50	< 50	100	700	600
Vysočina	1 100	3,31	< 50	< 50	< 50	100	1 000	800
Jihomoravský	3 100	4,15	300	< 50	100	300	2 800	2 800
Olomoucký	2 000	4,97	< 50	< 50	< 50	< 50	1 900	1400
Zlínský	2 000	5,37	< 50	< 50	100	100	1 900	1 700
Moravskoslezský	3 700	4,86	< 50	< 50	100	100	3 600	3 400
Celkem ČR	43 700	6,49	3 400	5 200	1 700	10 200	33 500	39 500

Pozn.: Počty uživatelů byly zaokrouhleny. V r. 2019 byla provedena revize odhadů za období 2009-2018 v Praze, což ovlivnilo celkové odhady za ČR. IUD – injekční uživatelé drog

- Nízkoprahové služby (kontaktní centra a terénní programy) v Ústeckém kraji vykazují v roce 2018 celkem 7 552 klientů, z toho 5 727 uživatelů návykových látek a 1 825 osob blízkých. Počty jsou obdobné jako v předchozím roce. Nízkoprahové služby vykazují celkem 86 137 kontaktů s uživateli služeb.¹²
- Přestože jsou klienti nízkoprahových služeb motivováni k bezpečnějšímu užívání návykových látek, než je nitrožilní aplikace, počet vydaných injekčních setů v rámci výměnného programu je v Ústeckém kraji stále velmi vysoký a má rostoucí tendenci.

¹¹ V ČR je tradičně jako problémové užívání drog (PUD) označováno injekční užívání jakékoliv drogy a/nebo dlouhodobé nebo pravidelné užívání pervitinu a opioidů. Podrobněji viz Příloha č. 2 – Slovník použitých pojmů

¹² Výroční zpráva protidrogové politiky Ústeckého kraje 2018

V roce 2018 bylo vydáno v rámci výměnného programu¹³ celkem 1 078 863 injekčních setů (2017 – 978 887) a přijato bylo 1 048 209 setů (2017 – 974 139). V rámci České republiky zaujímá Ústecký kraj opět za Prahou druhé místo v rámci výměnného programu. V rámci vyhledávání a sběru použitého injekčního materiálu bylo nalezeno 6 775 injekčních stříkaček, což je výrazný nárůst proti roku předchozímu, kdy bylo vykazováno 3 373 nálezů.¹⁴

Obrázek č. 2: Počet distribuovaných jehel a stříkaček v ČR v roce 2018 (Výroční zpráva protidrogové politiky v české republice 2018)

mapa 9-1: Počet distribuovaných jehel a stříkaček v krajích ČR v r. 2018 na 1000 obyvatel ve věku 15–64 let



- V rámci ambulantních sociálních služeb léčby bylo podpořeno celkem 1 247 závislých osob a jejich blízkých s problémem látkové (nelegální návykové látky, léčiva, alkohol) i nelátkové závislosti (př. gambling, nové technologie), v doléčovacích programech následné péče dále 145 osob.¹⁵
- V terapeutické komunitě pro klienty již od 15 let v Mukařově v roce 2018 absolvovalo svoji léčbu celkem 34 klientů, rodinné terapie se zúčastnilo celkem 85 rodinných příslušníků. Dlouhodobě se daří nejméně 50% klientům úspěšně ukončit léčbu.¹⁶
- Krajská adiktologická ambulance a poradna pro děti a dorost v Ústí nad Labem, která je určena pro děti a mladistvé, vykazuje v roce 2018 celkem 54 dětských klientů a 70 rodinných příslušníků. Poradnu navštívilo 35 chlapců a 19 dívek. Klientů od 10 do 15 let bylo 6 a nad 15 let bylo 48. Řešeno bylo užívání marihuany (31 klientů), pervitinu

¹³ Součást strategie harm reduction - výměna «kus za kus», tj. klient dostane obvykle za 1 použitou jehlu odevzdanou k bezpečné likvidaci 1 novou (motivace klientů k odevzdávání infekčního materiálu i k bezpečnějšímu užívání z hlediska infekčních chorob a zdravotních komplikací). Příloha č. 2 – slovník pojmů

¹⁴ Výroční zpráva protidrogové politiky Ústeckého kraje 2018

¹⁵ Výroční zpráva protidrogové politiky Ústeckého kraje 2018

¹⁶ Výroční zpráva protidrogové politiky Ústeckého kraje 2018

(7 klientů), nelátkové závislosti jako závislost na hrách na telefonu a na počítači (4 klienti), kouření cigaret (3 klienti, nejmladší 10 let).¹⁷

- V roce 2018 podstoupilo detoxifikační léčbu celkem 374 osob z Ústeckého kraje, ve 152 případech se jednalo o závislé na alkoholu (34 žen, 118 mužů), ve 222 případech šlo o nealkoholovou závislost (56 žen, 166 mužů). Ve věku do 19 let bylo z celkového počtu 10 mladistvých osob (1 dívka alkoholová závislost, 9 chlapců – 2 případy alkoholové a 7 nealkoholové závislosti).¹⁸
- Dle hlášení do Národního registru léčby uživatelů drog v roce 2018 zahájilo a ukončilo léčbu závislosti celkem 1775 klientů z Ústeckého kraje – 259 uživatelů alkoholu, 28 tabáku, 820 pervitinu, 253 opioidů, 329 kanabinoidů, 17 sedativ či hypnotik, 70 hazardních hráčů.
- V roce 2018 bylo vykazováno v Ústeckém kraji celkem 696 intoxikovaných osob. K nejvíce intoxikacím došlo souvislosti s užitím pervitinu (232 případů) a alkoholu (206). Z hlediska věkové struktury bylo 406 osob starších 19 let, 94 osob ve věkovém rozmezí 15 – 19 let, 119 dětí do 15 ti let. Intoxikace byla prokázána u 78 novorozenců v kraji. Nově jsou od roku 2018 sledovány výjezdy Zdravotnické záchranné služby ÚK v souvislosti s požitím a intoxikací alkoholem. V roce 2018 proběhlo celkem 540 výjezdů, nejvíce v okrese Ústí nad Labem (220) a v Chomutově (115), převážně šlo o osoby ve věku 19 let a více v 516 případech, k osobám ve věku 15-19 let došlo k 20 výjezdům a k dětem do 15 let k 4 výjezdům.¹⁹
- Dle údajů Krajské hygienické stanice Ústeckého kraje (KHS) byl u 179 osob s rizikovým chováním hlášen výskyt virové hepatitidy. Rizikové chování intravenózní užívání drog + kombinace s jiným typem chování bylo hlášeno u 156 nemocných osob. Zajímavý je nově sledovaný údaj o rizikovém chování tetování, kde se vyskytla virová hepatitida v celkem 19 případech, z toho ve 12 šlo o kombinaci s intravenózním užíváním drog. Nejvyšší počty osob s VH jsou hlášeny z Teplic (48), Mostu (33), Ústí nad Labem (31) a Chomutova (30).
- V Ústeckém kraji je k 30. 11. 2019 evidováno celkem 207 osob nakažených virem HIV (34 forma AIDS). Přestože celorepublikově dochází k výraznému nárůstu počtu nakažených virem HIV, nepromítá se tento trend do skupiny injekčních uživatelů drog. Dlouhodobě bývá přenos infekce prostřednictvím injekčního užívání v minimum případů. Celorepublikově z nových 212 případů HIV v roce 2019 bylo 6 osob nakaženo touto cestou. V Ústeckém kraji bylo hlášeno 14 nových případů HIV, žádná osoba nebyla nakažena injekčním užíváním drogy.²⁰

4.4 Koordinace protidrogové politiky

Koordinaci a realizaci protidrogové politiky na národní i místní úrovni upravuje zákon č. 65/2017 Sb., o ochraně zdraví před škodlivými účinky návykových látek. Odpovědnost za tvorbu a naplňování protidrogové politiky ČR nese vláda. Vláda zřizuje funkci národního koordinátora pro protidrogovou politiku. Koordináčním a poradním orgánem vlády v otázkách protidrogové politiky je Rada vlády pro koordinaci protidrogové politiky (dále RVKPP).

¹⁷ Výroční zpráva DRUG-OUT Klub, z.s. 2018

¹⁸ Ústav zdravotnických informací a statistiky ČR

¹⁹ Statistická data Krajské hygienické stanice Ústeckého kraje za rok 2018

²⁰ Státní zdravotní ústav 2019

V současné době má 19 členů. Činnost RVKPP zajišťuje organizačně sekretariát, který je začleněn do Úřadu vlády. Součástí sekretariátu je Národní monitorovací středisko pro drogy a drogové závislosti (dále NMS) zajišťující především koordinaci sběru dat o užívání drog, jeho dopadech a realizaci opatření, analýzu a distribuci těchto údajů. Rada má pro svou činnost zřízeny zvláštní Výbory a řadu pracovních skupin. Z hlediska koordinace a harmonizace krajské a národní úrovně je významný Výbor zástupců regionů RVKPP jakožto stálý poradní orgán, který je složen z krajských protidrogových koordinátorů a zástupce sekretariátu.

Kraj a obce provádějí protidrogovou politiku na svém území v samostatné působnosti, za účelem koordinace mohou zřizovat protidrogového koordinátora a kraj je povinen nejméně jednou za 10 let schválit strategický dokument pro oblast protidrogové politiky.

Kraje a obce jsou klíčovými partnery centrálních institucí při přípravě a realizaci národní strategie politiky v oblasti závislostí a při jejím zavádění do praxe na příslušných úrovních veřejné správy. Uskutečňují opatření politiky v oblasti závislostí v souladu s hlavními cíli a principy doporučenými národní strategií, zohledňují přitom místní podmínky a potřeby. Za tímto účelem jsou zástupci samosprávy jak členy RVKPP, tak členy poradních a pracovních orgánů RVKPP a sekretariátu RVKPP a NMS. Dle platné legislativy se kraje prostřednictvím střednědobých plánů rozvoje sociálních služeb podílejí na svém území na tvorbě sítě služeb v oblasti závislostního chování. Odpovídají za výkon kontroly ve zdravotnických zařízeních, udělují oprávnění k poskytování zdravotních služeb. Obce a kraje jsou jedním z kontrolních orgánů zákona č. 65/2017 Sb., o ochraně zdraví před škodlivými účinky návykových látek.

PhDr. Martin Klika, MBA, DBA, 1. náměstek hejtmána Ústeckého kraje, je členem RVKPP jako zástupce Asociace krajů ČR, což je významné z hlediska možnosti podílet se na rozhodovacích procesech v rámci protidrogové politiky státu.

Ústecký kraj má zřízenou pozici krajského protidrogového koordinátora. Koordinátorka je členkou Výboru zástupců regionů RVKPP.

V roce 2014 byla Radou Ústeckého kraje ustanovena Pracovní skupina protidrogové politiky Ústeckého kraje, která zpracovala Strategii protidrogové politiky Ústeckého kraje 2015-2018. Do roku 2014 byla problematika závislostí řešena v rámci pracovní skupiny Prevence kriminality a nebyl vytvořen platný strategický dokument, protidrogová politika byla pouze součástí širší strategie pokrývající celkovou oblast sociální politiky nebo prevenci kriminality.

Na obcích s rozšířenou působností působí tzv. místní protidrogoví koordinátoři, kteří mají protidrogovou problematiku zakotvenou v pracovní náplni na minimální úvazek nebo osoby pověřené jako kontaktní osoby pro tuto problematiku bez stanovené výše úvazku pro pozici protidrogového koordinátora. Jejich pozice jsou kumulované, v převážné většině s agendou prevence kriminality, sociálního kurátora pro děti a mládež či sociálního kurátora pro dospělé. K roku 2019 mají kontaktní osobu zajištěnou všechny obce s rozšířenou působností. Žádná z obcí nemá zpracovaný samostatný strategický dokument pro protidrogovou politiku, toto téma je obvykle součástí komunitních plánů obcí nebo jiných strategických dokumentů.

Podrobné informace o koordinaci protidrogové politiky, včetně kontaktů na místní protidrogové koordinátory, jsou k nalezení ve Výroční zprávě protidrogové politiky Ústeckého kraje služeb, které jsou umístěné na webových stránkách Ústeckého kraje www.kr-

ustecky.cz v sekcích Sociální péče/Protidrogová prevence/Výroční zprávy. Aktualizované kontaktní údaje na obce jsou k nalezení i samostatně v sekci Kontakty.

4.5 Financování protidrogové politiky

Sociální služby jsou financované vícezdrojově, zejména jde o dotace z veřejných rozpočtů z centrální i místní úrovně obvykle na období jednoho roku. Systém je nestabilní, administrativně zatěžující a každoročně ohrožuje fungování organizací. Stabilní a odpovídající financování je předpokladem pro zajištění kvalitní sítě služeb pro prevenci závislostí a její potřebný rozvoj.

Centrální úroveň

S nejistým a roztříštěným financováním se potýkají dlouhodobě služby v celé republice. Tento problém byl intenzivně řešen na centrální úrovni a úspěšným výstupem je sjednocení dotační podpory na protidrogovou politiku z rozpočtu České republiky od roku 2020 pod jediný dotační program Úřadu vlády. Prostředky na protidrogovou politiku z resortů Ministerstva spravedlnosti, Ministerstva zdravotnictví a Ministerstva školství, tělovýchovy a mládeže byly převedeny do dotačního programu Úřadu vlády. Poskytovatelům se výrazně zjednoduší administrativa spojená s žádostmi o finanční podporu. Nový systém je výhodný také efektivnější koordinaci financování protidrogové politiky. Finanční prostředky určené k podpoře sociálních služeb z Ministerstva práce a sociálních věcí zůstávají v gesci tohoto ministerstva a pro zajištění krajských sítí sociálních služeb jsou převáděné do rozpočtu krajů.

Evropské financování

S novým programovým obdobím Evropské unie na období 2014-2020 v rámci OPZ ESF vznikla příležitost podpory služeb pro cílovou skupinu osob závislých či závislostí ohrožených, která dříve možná nebyla. Této možnosti využil Ústecký kraj i samotní poskytovatelé služeb. Ústecký kraj realizuje individuální projekt, do něhož jsou všichni poskytovatelé protidrogových služeb zapojeni. Poskytovatelé využili také výzvy OPZ ESF nezprostředkované krajem. Jednalo se především o finanční podporu prostřednictvím spolupráce obcí a Agentury pro sociální začleňování v rámci KPSVL. Z tohoto zdroje byly a dosud jsou podpořené některé terénní programy a odborné sociální poradenství. Např. v roce 2018 byly protidrogové služby financované v rámci KPSVL podpořeny celkovou částkou 7 723 476 Kč. Dalším zdrojem pro financování projektů z OPZ ESF byly výzvy na základě Integrované strategie Ústecko – chomutovské aglomerace, kde byly od roku 2019 podpořeny služby kontaktních center a programy primární prevence

Kraj a obce

Podpora ze strany Ústeckého kraje je realizována každoročně vyhlášenými dotačními tituly, ve kterých je možné zažádat o dotaci na sociální a zdravotní služby protidrogové prevence, od roku 2019 také o podporu aktivit primární prevence. Na podporu sociálních služeb pro cílovou skupinu osob závislých či závislostí ohrožených byl zřízen od roku 2016 samostatný dotační program kraje financovaný z rozpočtu Ústeckého kraje. Dotační řízení je realizováno tak, aby byly dotace na základě uzavřených smluv připsány na účty poskytovatelů již do konce roku předcházejícímu roku podpory. Tím kraj zajišťuje „předfinancování“ poskytovatelů sociálních služeb do doby, než poskytovatelé obdrží prostředky, které kraj dostává na podporu sociálních služeb ze státního rozpočtu a od dalších donátorů. Ústecký kraj financuje také jiné aktivity protidrogové prevence, než je podpora sociálních služeb. V předchozích letech to byla např. úhrada filmových spotů

protidrogové prevence, financování výzkumné studie zaměřené na rizikové chování středoškoláků nebo úhrada vzdělávání místních protidrogových koordinátorů aj.

Na financování protidrogových služeb se podílí většina obcí s rozšířenou působností v kraji (v roce 2018 to bylo 15 z 16 obcí), obvykle prostřednictvím dotačních titulů na zajištění sociálních služeb v daném regionu. Výjimečně obce podporují také primární prevenci na školách nebo jiné preventivní aktivity související s problematikou závislostí (př. Litoměřice, Most). Podpora z rozpočtu obcí v roce 2018 činila celkem 8 124 309 Kč.

Přehled podpory kraje:

- Dotační program Podpora Ústeckého kraje na sociální služby protidrogové politiky“ (odbor sociálních věcí) – pravidelný jednoletý titul
- Dotační program Podpora vybraných služeb zdravotní péče (odbor zdravotnictví) – pravidelný jednoletý titul
- Dotační program Prevence rizikového chování v Ústeckém kraji (odbor školství, mládeže a tělovýchovy) – původně určeno pouze pro školy a školská zařízení, od roku 2019 umožněna podpora certifikovaných poskytovatelů primární prevence - pravidelný jednoletý titul
- Dotační program „Certifikace primární prevence pro poskytovatele sociálních služeb protidrogové politiky“ (odbor sociálních věcí) – podpora procesu certifikace programů primární prevence rizikového chování pro poskytovatele protidrogových služeb, nepravidelně vyhlašovaný titul, program byl vyhlášen v roce 2017 a v roce 2019
- Individuální projekt Ústeckého kraje „Podpora sociálních služeb v Ústeckém kraji 2“ (odbor sociálních věcí) – podpora terénních programů pro uživatele návykových látek, sociálně aktivizačních služeb pro rodiny s dětmi a intervenční centrum. Finanční podpora sociálních služeb je od 1. 4. 2017 do 31. 12. 2020. V programu je zapojeno 25 poskytovatelů sociálních služeb s celkem 31 službami - 7 terénních programů, 23 sociálně aktivizačních služeb pro rodiny s dětmi a 1 intervenční centrum. Díky projektu mají služby jistotu víceletého financování a vyšší podporu, než z běžných zdrojů. V roce 2018 byly terénní programy podpořeny částkou 19 347 100 Kč.

Tabulka č. 3 zobrazuje výdaje Ústeckého kraje na protidrogovou politiku v roce 2018. Společně s podporou obcí činily výdaje samospráv Ústeckého kraje v roce 2018 celkem 12 014 984 Kč. Tabulka č. 4 zobrazuje mezikrajské srovnání výdajů na protidrogovou politiku z místních samospráv v roce 2018.

Tabulka č. 3: Finanční podpora z rozpočtu Ústeckého kraje v roce 2018 (Výroční zpráva protidrogové politiky Ústeckého kraje 2018)

Rozpočtový zdroj/dotační program	Popis	Specifický / obecný titul	Jednoletá/ víceletá podpora	Výše výdajů (v Kč) na protidrogovou politiku
Dotační program Podpora sociálních služeb protidrogové politiky 2018	Podpora sociálních služeb, které jsou součástí základní sítě služeb ÚK a poskytují služby pro cílovou skupinu osob ohrožených závislostí nebo závislých na NL.	specifický	jednoletá	3 000 000

Dotační program Podpora Ústeckého kraje na sociální služby 2018	Podpora sociální služby domovy se zvláštním režimem pro cílovou skupinu s dg. závislostí, kombinace s duševním onemocněním	obecný	jednoletá	154 675
Dotační program Podpora vybraných služeb zdravotní péče 2018	Podpora služeb zdravotní péče, vyhlásováno odborem zdravotnictví, podpora substituční léčby a Krajské adiktologické ambulance a poradny pro děti a dorost	obecný	jednoletá	586 000
Fond Ústeckého kraje	Individuální dotace nadaci Nové Česko na projekt Revolution train	obecný	jednoletá	150 000
Celkem				3 890 675

Tabulka č. 4: Výdaje na protidrogovou politiku z místních rozpočtů v ČR 2010-2018, v tis. Kč (Výroční zpráva o stavu ve věcech drog v České republice v roce 2018)

Kraj	2010	2011	2012	2013	2014	2015	2016	2017	2018
Praha	62 415	54 834	63 478	61 938	57 394	72 499	63 441	71 948	74 860
Středočeský	21 516	17 750	17 052	6 241	13 316	15 562	20 186	22 395	26 093
Jihočeský	10 070	10 677	11 519	11 271	13 827	14 356	14 162	16 715	19 433
Plzeňský	14 403	15 217	14 278	12 824	13 183	14 458	13 190	17 658	18 345
Karlovarský	6 256	4 991	6 756	8 192	10 638	4 815	6 597	6 306	15 575
Ústecký	12 374	10 715	9 270	8 394	8 343	9 620	14 080	11 787	12 015
Liberecký	10 986	11 258	11 462	11 429	11 246	12 404	12 311	13 085	17 870
Královéhradecký	7 604	8 338	9 047	18 929	14 456	15 394	16 579	17 667	40 269
Pardubický	8 545	8 141	7 928	9 933	5 421	6 105	7 214	8 503	8 089
Vysočina	4 143	5 119	10 370	12 830	15 439	17 013	17 274	16 089	17 194
Jihomoravský	21 799	25 360	28 466	25 940	27 113	26 744	27 148	33 629	37 153
Olomoucký	11 082	11 419	12 071	12 380	9 907	15 852	13 335	17 001	11 359
Zlínský	20 734	7 447	6 797	10 033	10 429	9 774	11 740	12 089	13 223
Moravskoslezský	43 839	30 628	31 979	32 026	30 347	33 680	31 496	37 281	39 139
Celkem ČR	255 764	221 895	240 474	242 359	241 059	268 276	268 753	302 153	350 617

Podrobné informace o financování protidrogové politiky za jednotlivé roky jsou k nalezení ve Výročních zprávách protidrogové politiky Ústeckého kraje služeb, které jsou umístěné na webových stránkách Ústeckého kraje www.kr-ustecky.cz v sekcích Sociální péče/Protidrogová prevence/Výroční zprávy.

5. Akční plán realizace strategie prevence závislostí Ústeckého kraje na období 2020 – 2023

5.1 Oblast primární prevence

5.1.1 Současný stav

Cílem primární prevence v oblasti závislostí je předcházení závislostnímu chování jedinců či snížení výskytu a šíření tohoto rizikového chování. Vzhledem k významu primární prevence pro předcházení závislostního chování jedinců je tato oblast prevence nezbytnou součástí krajské strategie prevence závislostí. Koordinace školské primární prevence spadá v rámci Ústeckého kraje především na Odbor školství, mládeže a tělovýchovy. Na odboru sociálním je koordinována zejména sekundární a terciární prevence poskytovatelů sociálních služeb, avšak většina těchto poskytovatelů se zabývá také primárně preventivními aktivitami rizikového chování. Primární prevence se člení na tzv. nespecifickou²¹ a specifickou primární prevenci²². V rámci cílů a opatření koncepce je řešena specifická primární prevence rizikového chování, prioritně v oblasti závislostí.

Nespecifickou primární prevenci realizuje řada subjektů zaměřených na volnočasové aktivity, jako jsou např. domy dětí a mládeže, sportovní a zájmové kluby nebo některé sociální služby (např. nízkoprahová centra pro děti a mládež).

Specifická primární prevence je zajišťována převážně v rámci školského systému. Školy jsou povinné vytvářet tzv. preventivní program školy zaměřený na prevenci rizikového chování. Koordinační a metodickou roli z hlediska prevence plní Pedagogicko-psychologické poradny. Preventivní aktivity ve školách zajišťují různé subjekty – certifikované organizace s komplexními preventivními programy, Státní zdravotní ústav, zástupci policie, neziskové organizace s jednorázovými besedami apod. Realizaci prevence na školách ztěžuje nevyhovující postavení školního metodika prevence, který nemá sníženou přímou vyučující povinnost, dále nedostatečné finanční ohodnocení těchto pracovníků a celkově podfinancování celého systému prevence. Všechny tyto faktory vedou mnohdy k pouze formálnímu naplňování preventivních programů škol i k zajišťování nekvalitních jednorázových aktivit.

Na počátku platnosti předchozího strategického dokumentu v roce 2015 nebyly v Ústeckém kraji zajištěny téměř žádné komplexní programy primární prevence, prevence byla ve větší míře realizována neodbornými subjekty v různé kvalitě, převažovaly jednorázové akce.

Během posledních čtyř let došlo na poli primární prevence v kraji k významnému posunu. Došlo k rozšíření nabídky certifikovaných programů neziskovými organizacemi a k rozšíření nabídky akreditovaného vzdělávání lektorů primární prevence a vzdělávání pro pedagogy a metodiky škol neziskovými organizacemi. Dále se podařilo posílit financování primární prevence ze strany obcí i ze strany kraje. Kraj podpořil proces certifikace odborné způsobilosti programů primární prevence a umožnil dotační přímou podporu realizace programů certifikovaných poskytovatelů primární prevence.

V Ústeckém kraji poskytují k roku 2019 komplexní certifikované programy všeobecné primární prevence rizikového chování tři poskytovatelé protidrogových služeb – Světlo

²¹ Příloha č. 2 – Slovník použitých pojmů

²² Příloha č. 2 – Slovník použitých pojmů

Kadaň, z.s., WHITE LIGHT I., z.ú. a Oblastní spolek ČČK Litoměřice. Programy jsou v rámci akreditovaného rozsahu rizikového chování sestavovány „na míru“ potřebám škol i jednotlivých tříd. Do výše získaných dotací mohou být programy realizovány zdarma, případně za nižší cenu. S třídními kolektivy se pracuje opakovaně obvykle formou tříhodinových interaktivních bloků. Některé organizace nabízejí kromě práce s dětmi další aktivity, jako jsou informační besedy pro rodiče, nabízejí vzdělávání pro pedagogy a metodiky prevence nebo konzultace pro pracovníky škol i žáky. Certifikované programy selektivní a indikované prevence v oblasti závislostí nejsou dostupné.

Spolek Světlo Kadaň realizuje dlouhodobý program školské všeobecné primární prevence „Světlem k prevenci“ pro základní školy od 4. nebo 6.–9. třídy a střední školy od 1.–3. ročníku. Program je zaměřený na 7 tematických okruhů (i mimo oblast adiktologie). Spolek také nabízí akreditované vzdělávání pro lektory primární prevence a metodiky škol. Podrobné informace jsou dostupné zde: <https://svetlem-k-prevenci.webnode.cz/>.

Organizace WHITE LIGHT I. založila v roce 2016 Centrum primární prevence a vytvořila autorský preventivní program všeobecné primární prevence „Všeho (jenom) s Mírou“ pro žáky 5.–7. tříd základních škol. Program je zaměřen na prevenci nelátkových závislostí, užívání alkoholu a kouření. Pro střední školy byl vytvořen program zaměřený na 7 okruhů rizikového chování. Program byl oceněn v národním kole Evropské ceny prevence kriminality 2019 na 2. místě pro program primární prevence pro oblast protidrogové prevence. Podrobně zde: <http://wl1.cz/centrum-primarni-prevence/>

Oblastní spolek ČČK Litoměřice a jeho kontaktní centrum poskytuje za finanční podpory Města Litoměřice dlouhodobý program všeobecné primární prevence pro 6.–9. třídu základních škol a semináře pro střední školy. Program nabízí 8 tříhodinových tematických bloků (nejen z oblasti závislostí). Podrobné informace jsou dostupné zde: <http://www.kclitomerice.cz/kc-preven>

I přes posílenou nabídku certifikovaných programů není primární prevence v kraji stále dostatečně zajištěna a do realizace primárně preventivních programů se chystají v následujících letech vstoupit další poskytovatelé protidrogových služeb. Na primární prevenci se podílejí všichni poskytovatelé, a to to formou interaktivních besed, pořádáním exkurzí apod.

Na zajištění prevence ve školách se podílí dále Zdravotní ústav se sídlem v Ústí nad Labem s programem Hravě o prevenci, v nabídce programu je 13 témat. Téma zdravého životního stylu, prevence kuřáctví a alkoholismu se přímo či nepřímo dotýká každého tématu. Webové stránky programu: <https://www.hraveoprevenci.cz/>.

Do škol vstupují s besedami zástupci policie, jedná se zejména o témata zaměřená na zvyšování právního vědomí. Systematicky se touto oblastí zabývá oddělení tisku a prevence Krajského ředitelství policie ČR Ústeckého kraje, který realizuje již třetím rokem projekt Drogy a právo, který je určen studentům prvních a druhých ročníků SŠ v kraji a je rozdělen do dvou bloků. Přednášky jsou vhodným doplněním programů prevence závislostního chování mládeže.

I přes posílenou nabídku certifikovaných programů není primární prevence v kraji stále dostatečně zajištěna, je třeba zabezpečit školy ve všech regionech, je nezbytné vytvořit program/y selektivní a indikované prevence, které v kraji dostupné nejsou. Je zapotřebí podporovat vzdělávání lektorů i pedagogických pracovníků a usilovat o získání či posílení dostupné finanční podpory.

5.1.2 Cíle a opatření pro oblast primární prevence

SWOT analýza

Vize plynoucí ze SWOT analýzy (žádoucí stav ke konci platnosti strategie):

- kraj má strategii Prevence rizikového chování a na ni vázané finanční prostředky
- systém primární prevence je kvalitní a stabilně dlouhodobě financovaný (stabilní financování na všech úrovních – obce-kraj-centrální zdroj)
- v každém okrese působí organizace či zařízení se samostatným týmem odborníků, kteří se věnují specifické primární prevenci na školách (dostatek programů, dostatek kvalifikovaných odborníků)
- každá základní i střední škola v kraji realizuje certifikovaný preventivní program
- systém vertikální koordinace primární prevence ve školách na úrovních kraj a města/obce je funkční
- je zajištěn kontinuální systém vzdělávání pro školní metodiky prevence ve školách
- veřejnost je více informovaná o problematice závislostí a jejich možných důsledcích

Silné stránky:	Slabé stránky:
<ul style="list-style-type: none"> • existence odborných institucí a odborníků se zájmem poskytovat programy primární prevence • existence certifikačních procesů pro oblast primární prevence • posílení financování primární prevence ze strany kraje (certifikace PP, programy) i obcí • síť služeb věnujících se dětem a mládeži (nizkoprahová centra, domy dětí a mládeže, sportovní oddíly) • školy mají školní metodiky prevence a poskytují v rámci vzdělávání základní rámec primární prevence (minimální preventivní programy ve školách) • rozšíření nabídky akreditovaného vzdělávání lektorů primární prevence a vzdělávání pro pedagogy a metodiky škol • rozšíření nabídky certifikovaných programů neziskovými organizacemi • navázána spolupráce mezi metodiky škol a neziskovými organizacemi (regionálně) • povinné specializační vzdělávání • existence vzdělávání školních metodiků prevence (Specializační studium pro školní metodiky prevence k výkonu specializovaných činností) • zájem škol o primární prevenci • aktivní spolupráce krajského školského koordinátora s koordinátory prevence v Pedagogicko psychologických poradnách a školními metodiky 	<ul style="list-style-type: none"> • nedostatečné a nejisté financování preventivních programů, komplikovanost procesu získávání finančních prostředků jak pro neziskové organizace, tak školy • není jednotná forma a kvalita primární prevence (absence koncepce) • problematika primární prevence není IN, není vnímána jako důležitý/nezbytný prvek výchovy ve školách (často ani ne v rodině) • rizikové chování je často podceňováno, bagatelizováno, a to jak rodiči/institucemi/veřejností/společností • existence škol, které využívají k prevenci pouze jednorázové aktivity namísto strukturovaných víceletých certifikovaných programů • Přetížení školních metodiků prevence jinými povinnostmi • zajišťování primární prevence (zejména na školách) nekvalifikovanými lidmi, v některých případech povinné vykonávání funkce metodika s nedostatečnou profesní i časovou kapacitou (kumulace pozic)špatná • měřitelnost efektivity (absence hodnocení realizace primární prevence) • nedostatek certifikovaných (kvalitních) poskytovatelů primární prevence v kraji, • Chybějící supervize pro pedagogy/školní metodiky prevence/vedení školských zařízení • nízké využívání dotací školami v rámci MŠMT v oblasti primární prevence (nezájem škol o tvorbu projektů pro primární prevenci)

<p>prevence (pravidelná setkání, informovanost)</p> <ul style="list-style-type: none"> • ve městech fungují Pedagogicko-psychologické poradny 	<ul style="list-style-type: none"> • nedostatek kvalifikovaných odborníků pro realizaci primárních programů, jejich odliv do jiných oblastí (finančně a časově náročné dosažení potřebné kvalifikace) • primární prevence neprobíhá ve všech regionech na středních školách • chybí primární prevence mezi nezletilými, kteří již opustili povinnou školní docházku, nestudují a jsou např. v evidenci ÚP • nedostatečná nabídka vzdělávání pro pedagogy v rámci primární prevence v nižších ročnících • problematika s dostatečnou nabídkou, místní dostupností a financováním služeb věnujících se dětem a mládeži, tj. nespecifické primární prevenci
<p>Příležitosti:</p>	<p>Hrozby (rizika):</p>
<ul style="list-style-type: none"> • koncepce primární prevence od předškolního věku do dospělosti • podpora certifikovaných programů primární prevence namísto nefunkčních aktivit • kvalitní a motivovaní školní metodici prevence na školách • zvýšení povědomí ředitelů škol/pedagogů/rodičů o významu primární prevence a její realizace na školách • spolupráce poskytovatelů PP se školami (nabídka aktivit, pomoc při zpracování projektů) • existence zákonné normy pro primární prevenci na školách • zapojení i malých škol do primární prevence a zajištění primární prevence na středních školách ve všech regionech kraje • změna podmínek dotačního programu MŠMT – navýšení alokace, rozšíření okruhu oprávněných žadatelů o obce • možnost financování programů primární prevence z programů EU • dotační tituly na poskytování primární prevence – MŠMT, KÚ, obce • změna přístupu měst k primární prevenci a jejich komunitní plánování • ponížení úvazků vyučovacích hodin pro školní metodiky • důslednější dohled České školní inspekce nad plánem a realizací primární prevence škol (odstranění formalismu) • standardy primární prevence a systém certifikací • spolupráce poskytovatelů PP s obcemi (nabídka programů pro školy, motivace k financování) • existence Národního ústavu pro 	<ul style="list-style-type: none"> • neodborně a nevhodně poskytovaná primární prevence (besedy, přednášky) zajišťovaná nekompetentními lidmi vede k roztržitosti a nefunkčnosti PP a v návaznosti k dojmu, že PRCH stejně nefunguje (nemá tedy cenu ji provozovat) – raději podpora jiných aktivit, které jsou více viditelné/jdou lépe vyhodnotit • současný přístup společnosti - vysoká míra tolerance ke zneužívání návykových látek, podceňování prevence, nízká akcentace hodnot a morálky, neexistence pozitivních vzorů u dětí a mládeže, malá odpovědnost za své zdraví, není to "politické" téma • vysoká koncentrace nepříznivých socio-demografických faktorů v kraji (nezaměstnanost, nízká kvalita absolventů škol znemožňující dosáhnout vyššího vzdělání, nárůst „dětí ulice“, absence vzorů dobrého chování ve společnosti apod.) a s tím související rizikové chování populace • nedostatečný a komplikovaný systém financování programů primární prevence a s tím související hrozící zánik programů • špatná komunikace a spolupráce mezi rodinou a školou (laxní přístup, nezájem o spolupráci ze strany rodičů, přesouvání odpovědnosti škola x rodiče) • ztráta motivace k poskytování preventivních aktivit • nízký věk experimentátorů (látkové i nelátkové závislosti) • nejasné legislativní ukotvení primární prevence (zodpovědnosti, kompetence, finance, koordinace) • nezájem škol o primární prevenci

<ul style="list-style-type: none"> • vzdělávání a jeho metodické podpory • pestrá nabídka volnočasových aktivit • preventivní kampaně a rozšíření informací do médií (prevence, rizika...) • aktualizace strategického dokumentu krajské preventivní politiky • legislativní zakotvení metodika prevence pedagogicko psychologické poradny • možnost sdílení zkušeností z realizace programů prevence – konference primární prevence • zavádění supervize do školského prostředí • vzdělávání policie v oblasti primární prevence • vzdělávání v oblasti tvorby projektů na primární prevenci • existence kvalitního zdroje informací v oblasti primární prevence (centrum adiktologie) • povinnost škol vykazovat preventivní aktivity do elektronického On-line systému výkaznictví MŠMT 	<ul style="list-style-type: none"> • zvýšení zdravotních rizik a nemocnosti • neudělení certifikace • nízká nabídka finančně dostupných volnočasových aktivit, kroužků, klubů a nepřehlednost organizací aktuálně zajišťující aktivity ve volném čase • vysoká nabídka a dostupnost návykových látek ve společnosti (v kraji) • nedostatek zdravotně-výchovného materiálu z edice Státního zdravotního ústavu a Ministerstva zdravotnictví
---	---

Cíle a opatření

- **Obecný cíl:** předcházení vzniku a rozvoje závislostního chování, zejména mezi dětmi a mladistvými
- **Specifické cíle:**
 1. Zajištění realizace kvalitních programů specifické primární prevence v Ústeckém kraji
 2. Efektivnější koordinace a spolupráce v oblasti primární prevence v Ústeckém kraji

K plnění cílů v oblasti primární prevence je třeba funkčního systému zahrnující dostupné kvalitní a stabilně financované programy pro všechny typy prevence. Pro efektivní realizaci je nezbytná účelná koordinace, vzájemná spolupráce a motivace všech subjektů v oblasti primární prevence. Neméně podstatnou složkou je vysoká informovanost veřejnosti i subjektů navzájem.

- **Cíl č. 1: Zajištění realizace kvalitních programů primární prevence v Ústeckém kraji**
 1. Opatření: Zajištění stabilního financování programů specifické primární prevence
 2. Opatření: Podpora kvality preventivních programů
 3. Opatření: Zvýšení dostupnosti programů primární prevence

Opatření č. 1.1	Zajištění stabilního financování programů specifické primární prevence
Stručný popis opatření	- Podpora realizace kvalitních programů specifické primární prevence zabezpečením stabilního financování.

	<ul style="list-style-type: none"> - možnost čerpat podporu z dotačního programu KÚUK - využívání možností podpory všech donátorů - využití podpory z EU - podpora motivace samospráv (zřizovatelů škol) k financování primární prevence - podpora škol ve využití dotací - zvýšená informovanost škol o možnostech čerpání dotací, pomoc se zpracováním žádostí (př. vytvoření dotačního kalendáře, informovanost v rámci metodické podpory Pedagogicko-psychologických poraden, neziskových služeb) - posílení finančního zabezpečení realizátorů (př.zajištění více obcí v regionu díky automobilu, více týmů apod.)
Předpokládané dopady	<ul style="list-style-type: none"> - snížení míry rizikového chování dětí a mládeže a minimalizace jeho vzniku - předáním a utvářením znalostí, získáním dovedností a formováním postojů podporující zdravý životní styl - posílení prevence k efektivnější realizaci programů (z finančního i personálního hlediska -více preventivních týmů, programů, vyšší pokrytí území kraje, možnost automobilu k efektivnější dostupnosti v regionu apod.) - zapojení samospráv do systému financování - efektivnější využití dotačních programů - užší spolupráce se školským systémem
Předpokládané finanční náklady	dle prostředků alokovaných v dotačních programech Ústeckého kraje, Úřadu vlády České republiky, obcí a dalších donátorů
Předpokládané finanční zdroje	státní rozpočet, rozpočet Ústeckého kraje, obecní rozpočty, OPZ
Stručný popis cílové skupiny	<ul style="list-style-type: none"> - cílová skupina programů – žáci a studenti, mládež, veřejnost
Předpokládaní realizátoři	neziskové organizace realizující programy PP, Ústecký kraj, obce, školy a další aktéři zapojení do oblasti primární prevence
Předpokládané výstupy/hodnotící indikátory	<ul style="list-style-type: none"> - počet fungujících certifikovaných programů v kraji - počet respondentů/tříd/škol zabezpečených programy - podpořené projekty z dostupných dotačních titulů (ÚK, na centrální úrovni, na úrovni obcí, z evropských zdrojů aj.) - výše finančních prostředků získaná na primárně preventivní programy
Časový horizont	průběžně po dobu platnosti strategie

Opatření č. 1.2	Podpora kvality preventivních programů
Stručný popis opatření	<ul style="list-style-type: none"> - podpora vzniku a poskytování certifikovaných programů primární prevence - motivace škol k zajištění certifikovaných programů - podpora/motivace vzdělávání metodiků prevence a dalších pedagogických pracovníků v oblasti prevence - podpora k získávání a zvyšování kvalifikace lektorů primární prevence
Předpokládané dopady	<ul style="list-style-type: none"> - kvalitní primární prevence v oblasti závislostního chování poskytovaná kvalifikovanými odborníky - realizace kvalitní prevence na školách - snížení míry rizikového chování dětí a mládeže a minimalizace jeho vzniku - více kvalifikovaných lektorů zajistí více komplexních programů
Předpokládané finanční náklady	dle potřeb certifikovat programy a dle cen kurzů a počtu respondentů pro jednotlivé kvalifikační stupně lektorů primární prevence dle tzv. víceúrovňového modelu Standardů primární prevence
Předpokládané finanční zdroje	státní rozpočet, rozpočet Ústeckého kraje, obecní rozpočty, neziskové organizace dle získaných finančních prostředků od donátorů, popř. OPZ
Stručný popis cílové skupiny	<ul style="list-style-type: none"> - děti a mládež (žáci a studenti) - pracovníci škol, veřejné správy a neziskové organizace zapojení v oblasti primární prevence - rodiče, pedagogové - veřejnost
Potenciální realizátoři opatření	Ústecký kraj, školy, poskytovatelé preventivních programů vč. poskytovatelů kurzů pro lektory primární prevence a další zainteresované subjekty
Předpokládané výstupy/hodnotící indikátory	<ul style="list-style-type: none"> - počet certifikovaných programů primární prevence - podané žádosti škol o podporu certifikovaných primárně preventivních programů - počty proškolených lektorů potřebnými kvalifikačními stupni pro realizaci programů
Časový horizont	průběžně po dobu platnosti strategie

Opatření č. 1.3	Zvýšení dostupnosti programů primární prevence
Stručný popis opatření	<ul style="list-style-type: none"> - snaha o navýšení finančních prostředků do oblasti specifické primární prevence - snaha o pokrytí všech okresů komplexními preventivními programy - zajištění programů i v malých školách/obcích - podpora vzniku a poskytování programů selektivní

	a indikované prevence, a to i mimo školský systém (př. nezaměstnaní mladiství na ÚP, v zařízeních ústavní výchovy apod.)
Předpokládané dopady	<ul style="list-style-type: none"> - posílení prevence – dostupnost kvalitní a kvalifikované primární prevence na všech školách ve všech regionech, včetně mimoškolského systému - realizace programů selektivní a indikované prevence v oblasti závislostního chování (popř. nejen v oblasti adiktologie) - snížení míry rizikového chování dětí a mládeže a minimalizace jeho vzniku
Předpokládané finanční náklady	dle potřeb v regionech a potřeb poskytovatelů (stávajících i nově vznikajících)
Předpokládané finanční zdroje	dle prostředků alokovaných v dotačních programech Ústeckého kraje, Úřadu vlády České republiky, obcí a dalších donátorů
Stručný popis cílové skupiny	<ul style="list-style-type: none"> - děti a mládež (žáci a studenti) - rodiče, pedagogové - veřejnost
Potenciální realizátoři opatření	poskytovatelé preventivních programů, donátoři (Ústecký kraj, centrální zdroje, obce apod.), další zainteresované subjekty
Předpokládané výstupy/hodnotící indikátory	<ul style="list-style-type: none"> - počet nově vytvořených/poskytovaných preventivních programů všeobecné, selektivní a indikované prevence během platnosti strategie - nově zajištěné lokality, školy, instituce
Časový horizont	průběžně po dobu platnosti strategie

• **Cíl č. 2: Efektivnější koordinace a spolupráce v oblasti primární prevence v Ústeckém kraji**

1. Opatření: Užší spolupráce mezi subjekty zabývající se primární prevencí v Ústeckém kraji
2. Opatření: Motivace obcí, škol a dalších subjektů k realizaci efektivní primární prevence a její podpoře
3. Opatření: Osvěta odborné i laické veřejnosti

Opatření č. 2.1	Užší spolupráce mezi subjekty zabývajícími se primární prevencí v kraji
Stručný popis opatření	<ul style="list-style-type: none"> - komunikace a spolupráce mezi subjekty zabývající se primární prevencí v kraji (školství, neziskové organizace, Policie ČR, krajská hygienická stanice apod.) - komunikace a součinnost mezi odbory krajského úřadu v oblasti primární prevence, např. v rámci pracovní skupiny

	<ul style="list-style-type: none"> - pilotáž platformy pro setkání poskytovatelů primární prevence v Ústeckém kraji (1 x ročně)
Předpokládané dopady	<ul style="list-style-type: none"> - vzájemná informovanost o poskytovaných systematických i jednorázových akcích v rámci primární prevence v Ústeckém kraji v oblasti školství i mimo ni - efektivnější řešení problematiky primární prevence z pozice Ústeckého kraje – krajského úřadu - kvalitnější koordinace a kooperace subjektů v oblasti preventivních aktivit
Předpokládané finanční náklady	v rámci běžné činnosti krajského úřadu a činnosti poskytovatelů preventivních programů, zástupců školství a dalších subjektů
Předpokládané finanční zdroje	-
Stručný popis cílové skupiny	aktéři v oblasti primární prevence
Potenciální realizátoři opatření	Ústecký kraj a subjekty zapojené do oblasti primární prevence
Předpokládané výstupy/hodnotící indikátory	<ul style="list-style-type: none"> - přehled programů primární prevence poskytovaných v Ústeckém kraji - pracovní setkání a jeho výstupy
Časový horizont	průběžně po dobu platnosti strategie

Opatření č. 2.2	Motivace obcí, škol a dalších subjektů k realizaci efektivní primární prevence a její podpoře
Stručný popis opatření	<ul style="list-style-type: none"> - informovanost zástupců obcí o významu kvalitní primární prevence a motivace k potřebné finanční podpoře přímo na prevenci (př.na setkání představitelů obcí, individuální představení programů apod.) - motivace škol k využívání dotačních programů a tvorbě projektů a k spolupráci s poskytovateli certifikovaných preventivních programů (v rámci metodického vedení prevence rizikového chování, ze strany obcí, ze strany poskytovatelů preventivních programů – besedy pro pracovníky škol) - motivace jiných subjektů, kde je možné zachytit např. mládež mimo školský systém k primárně preventivním aktivitám (př. Úřady práce, sociální služby jako nízkoprahová denní centra aj.)
Předpokládané dopady	<ul style="list-style-type: none"> - efektivnější prevence rizikového chování - zvýšení informovanosti zúčastněných subjektů - posílení financování a realizace preventivních programů
Předpokládané finanční	v rámci běžné činnosti krajského úřadu, v rámci činnosti škol,

náklady	poskytovatelů preventivních programů a dalších subjektů
Předpokládané finanční zdroje	-
Stručný popis cílové skupiny	-
Potenciální realizátoři opatření	poskyvatelé preventivních programů, Ústecký kraj, školy a další zainteresované subjekty
Předpokládané výstupy/hodnotící indikátory	<ul style="list-style-type: none"> - nové zdroje financování z obecních rozpočtů - školy vytváří a projekty a čerpají dostupné zdroje na prevenci a/nebo zajišťují realizaci komplexních certifikovaných programů ve školách - rozšíření preventivních programů dle potřeb, také mimo školský systém
Časový horizont	průběžně po dobu platnosti strategie

Opatření č. 2.3	Osvěta odborné i laické veřejnosti
Stručný popis opatření	<ul style="list-style-type: none"> - informace o významu prevence a preventivních aktivitách na dostupných místech (weby poskytovatelů, web Ústeckého kraje, weby samospráv, Pedagogicko psychologické poradny ÚK..) - realizace kampaní od aktérů prevence (př. kalendař akcí pro školy, sumář dostupných programů – letáky, v rámci konferencí, dnů otevřených dveří, individuálních setkání se školami, samosprávami, poskytovateli sociálních služeb apod.) - podpora informovanosti pracovníků škol (besedy pro pedagogy i ředitele) - podpora realizace programů prevence pro rodiče - využití rozhlasového vysílání (jednorázové nebo pravidelné relace v regionálním i lokálním rozhlase) - využití periodického tisku (uveřejňování informačních a zdravotně-výchovných článků)
Předpokládané dopady	<ul style="list-style-type: none"> - zvýšení informovanosti o prevenci rizikového chování, především o prevenci a důsledcích závislostního chování - větší informovanost samospráv o významu prevence a jejích potřebách - větší informovanost veřejnosti
Předpokládané finanční náklady	v rámci běžné činnosti poskytovatelů prevence, samospráv, Ústeckého kraje, případné náklady na letáky, konference dle potřeb
Předpokládané finanční zdroje	donátoři primární prevence
Stručný popis cílové	- pracovníci škol a dalších institucí využívajících

skupiny	preventivní aktivity - pracovníci a vedení obcí - veřejnost
Potenciální realizátoři opatření	Ústecký kraj, školy, poskytovatelé preventivních programů, obce a další aktéři
Předpokládané výstupy/hodnotící indikátory	konkrétní informační kampaně aktérů
Časový horizont	průběžně po dobu platnosti strategie

5.2 Oblast snižování rizik

5.2.1 Současný stav

Služby v oblasti snižování rizik spojených se závislostí zajišťuje v Ústeckém kraji 18 nízkoprahových služeb – 9 kontaktních center a 9 terénních programů. Služby jsou certifikované Radou vlády pro koordinaci protidrogové politiky. Poskytovány jsou následovně: DRUG-OUT Klub, z.s. zajišťuje Ústí nad Labem, Trmice, Chlumecko a Chabařovice, Postoloprty. Centrum sociálních služeb Děčín, p.o. Děčín, Českou Kamenici a Benešov nad Ploučnicí, WHITE LIGHT I., z.ú. působí v oblasti Teplicka a Šluknovského výběžku, Oblastní spolek Českého červeného kříže Litoměřice zajišťuje oblast Litoměřicka, Lovosicka a Roudnicka, Světlo Kadaň, z.s. Kadaňsko a Chomutovsko a organizace Most k naději, z.s. poskytuje služby na Mostecku, Lounsku a části Teplicka.

Nízkoprahové služby jsou v rámci kraje rozloženy poměrně rovnoměrně. Dostupnost kontaktních center je v kraji dostatečná. V některých lokalitách byla dlouhodobě vnímána potřeba vyššího zajištění terénních programů, především z malých obcí nebo hůře dostupných lokalit, což se během posledních let v mnoha regionech povedlo. K rozšíření terénních programů z hlediska kapacit, lokalit nebo časové dostupnosti došlo např. na Chomutovsku, Kadaňsku, Šluknovsku, Děčínsku, Ústecku.

V Ústeckém kraji byla v roce 2019 zřízena protialkoholní a protitoxikomanické stanice, která dlouhodobě na území kraje chyběla. Její zřízení bylo jedním z cílů předchozí protidrogové strategie. Stanice je otevřena v rámci Krajské zdravotní a.s. v nemocnici v Teplicích s kapacitou 10 lůžek.

Přestože má kraj zajištěnou funkční síť certifikovaných služeb, chybí nebo je nedostatečná péče o určité skupiny uživatelů jako např. nízkoprahová péče o uživatele alkoholu, služby pro gamblery ve všech regionech a dalších navazující služby jako je sociální bydlení pro rodiny, denní centrum a nízkoprahové bydlení pro uživatele alkoholu a aktivní uživatele návykových látek. Chybí programy zaměřené na práci v prostředí nočního života a hudebních festivalů. Vzhledem k rozvoji nelátkových závislostí je třeba rozvíjet v programech HR strategií v oblasti nadužívání internetu a počítačových her.

5.2.2 Cíle a opatření pro oblast snižování rizik

SWOT analýza

Vize (žádoucí stav ke konci platnosti strategie):

- existence jednotného průhledného a administrativně zvládnutelného systému zajišťujícího stabilní víceleté financování služeb
- je schválena a funguje minimální síť služeb kraje v oblasti snižování rizik, které naplňují odpovídající standardy kvality a odpovídají aktuální potřebě v jednotlivých částech kraje (rozšíření terénní práce o potřebné lokality a cílové skupiny)
- je udržena kvalita stávajících služeb a stabilní odborný personál
- jsou jasně stanovena pravidla spolufinancování služeb z rozpočtů kraje a měst/obcí, místní samosprávy se na financování služeb podílejí
- možnost čerpání finanční podpory z programů Evropské unie ke zkvalitnění služeb
- certifikát kvality služeb má zásadní význam při rozdělování finančních prostředků
- existuje manuál služeb s jednotným vykazováním
- dobrá informovanost veřejnosti o adiktologických službách
- snižuje se počet nových uživatelů drog
- omezení (vytlačení) heren s výherními automaty v obcích

SWOT analýza

Silné stránky:	Slabé stránky:
<ul style="list-style-type: none"> • existující funkční síť certifikovaných a registrovaných služeb v kraji, včetně nově zřízené záchytné stanice • vysoká odbornost a profesionalita pracovníků v oblasti snižování rizik • existují dotační zdroje pro finanční podporu služeb na všech úrovních veřejné správy (stát – kraj – město) • nižší promořenost infekčními chorobami u uživatelů díky programům Harm Reduction • dobrá spolupráce a komunikace mezi organizacemi (odkazování a předávání klientů, předávání příkladů dobré praxe) • pružná reakce nízkoprahových služeb na aktuální potřeby drogové scény • služby jsou uživateli návykových látek akceptovány a využívány • služby fungují dlouhodobě (dlouholetá praxe a zkušenosti v oblasti protidrogové prevence) • služby pro oblast snižování rizik jsou nedílnou součástí systémů sociálních služeb v celém regionu a jsou zakotveny ve strategických a komunitních plánech 	<ul style="list-style-type: none"> • absence některých služeb - nízkoprahové péče o uživatele alkoholu – terénní práce, skupin pro gamblery ve všech regionech a dalších služeb jako např. noclehárna, denní centrum pro neabstinující klienty, sociální bydlení pro rodiny apod. • nepopularita a negativní vnímání protidrogových služeb veřejností • nedostatek a demotivace zkušených a vzdělaných pracovníků v oblasti protidrogových služeb a jejich vysoká fluktuace vzhledem k finanční nestálosti a podhodnocení platů (častý odliv do komerční sféry) • nízká informovanost politiků o problematice a absence politické podpory služeb snižování rizik • absence služeb pro klienty s duálními diagnózami, s mentálním deficitem • nedostupná psychiatrická péče • špatné financování komplikuje snahu služeb pružně a správně reagovat na změny potřeb klientů a drogové scény • nedostatečný zájem a podpora nízkoprahových služeb ze strany obcí –

<p>měst a obcí</p> <ul style="list-style-type: none"> vznik adiktologické služby pro mládež pod 15 let dobře fungující sběr dat (dobrý monitoring problematiky) kapacita služeb je naplňována schopnost služeb využívat různé dotační tituly a adaptovat se a zapracovat do svých činností nová pravidla a povinnosti plynoucí ze strany donátorů prezentace služeb na veřejných akcích (př. Týden testování veřejnosti, veletrhy sociálních služeb), na úřadech, ve školách, zdravotnických zařízeních apod. komplexní řešení závislostí na všech úrovních prevence a tím pozitivější vnímání protidrogových služeb veřejností vzájemný respekt mezi Městskou policií, Policií ČR a a služeb (regionálně) 	<p>nesnadný dosah na dotace (regionálně)</p> <ul style="list-style-type: none"> komplikované čerpání dotací z Evropské unie (opětovné navázání na financování ze státních zdrojů, nemožné kombinovat dotace ze státních zdrojů a evropské finance, podmínky dotací EU ztěžují práci a zvyšují administrativu apod.) podceňování rizik užívání návykových látek, malá zodpovědnost za své zdraví vzhledem k vysokému podílu uživatelů s aplikací do žíly se zvyšuje výměna injekčního materiálu v kraji a tím i finanční náklady na výměnný materiál neklesá počet nových žadatelů o léčbu tlak některých donátorů na naplňování smluv s úvazky v plné výši i při nedostatečném financování a sankcionování nedodržení problém s uznatelností některých nákladů potřebných pro zajištění služeb u některých donátorů obtížná dostupnost testování na infekční choroby pro klienty a navazující odborné péče
<p>Příležitosti:</p>	<p>Hrozby (rizika):</p>
<ul style="list-style-type: none"> jednotný dotační systém služeb zajišťující stabilní víceleté financování změna přístupu měst a obcí k podpoře služeb Harm Reduction, intenzivní komunikace a spolupráce s obcemi lepší informovanost odborné i laické veřejnosti o adiktologických službách a jejich pozitivní prezentace rozšíření terénní práce se sociálně zdravotním zaměřením zejména ve vyloučených a ohrožených lokalitách regionů možnost čerpání finanční podpory z EU strategický dokument kraje v oblasti prevence krajská protidrogová komise vypracování kvalitního systému sítě nabízených služeb v celém regionu kraje zkvalitnění komunikace a spolupráce všech zainteresovaných institucí (poskytovatelé služeb, ústřední orgány, místní samosprávy) certifikační systém služeb koncepce adiktologických služeb – příležitost čerpat část finančních prostředků ze zdravotního pojištění (hrzení adiktologických úkonů zdravotními pojišťovnami) možnosti screeningového vyšetření infekčních chorob v terénu dodržování legislativy navazující bydlení pro klienty (rodiny, neabstijní klienti) 	<ul style="list-style-type: none"> nestabilní a komplikovaný systém financování (vč. povinnosti spolufinancování) vedoucí ke každoročnímu ohrožení existence služeb (jednoleté financování z více zdrojů, náročná administrativa na různé dotační zdroje, nejednotnost požadavků a vykazování dat, pouze neinvestiční náklady služeb atd.) vysoká tolerance společnosti k alkoholu, tabáku a marihuaně narůstající počet závislých osob, vysoký počet nitrožilních uživatelů a s tím související výrazný nárůst problémového užívání drog i injekčního materiálu nestabilita politické podpory protidrogových služeb předsudky a negativní postoj veřejnosti k harm reduction službám narůstající a nejednotná administrativa služeb vysoká nabídka a snadná dostupnost drog zvyšující se existenční problematika v populaci (zvýšení počtu sociálně vyloučených) omezení až zánik služeb pro uživatele návykových látek a tím zároveň zvýšení zdravotních rizik i pro veřejnost různý přístup obcí k regulaci hazardu zdravotní komplikace užívání drog (stále se zvyšující počet případů hepatitidy, nemocnost až invalidizace uživatelů drog,

<ul style="list-style-type: none"> • pořízení sanitního vozu za účelem zvýšení dostupnosti Harm Reduction služeb, zdravotního ošetření, testování na infekční nemoci • propojení sociálních terénních programů s terénními programy protidrogové prevence • v rámci služeb aktivní nabídka alternativních způsobů užívání návykových látek jako např. želatinové kapsle, šňupátka (neměřit efektivitu služeb pouze na základě vyměněného injekčního materiálu) 	<p>epidemie infekčních chorob, navyšování chronických onemocnění populace v kraji)</p> <ul style="list-style-type: none"> • podceňování rizika z šíření infekčních nemocí ve společnosti • nejasné legislativní ukotvení služeb (zodpovědnosti, kompetence, finance, koordinace) • odliv vzdělaných a zkušených pracovníků vzhledem k nejistému a pozdnímu finančnímu ohodnocení • likvidace rodinných vazeb ve společnosti • špatná a nejednotná interpretace statistických dat • koncepce adiktologických služeb – zdravotnický redukcionismus a ohrožení mezioborových služeb • negativistický přístup zdravotních pojišťoven – neochota uzavírat smlouvy o úhradách adiktologické péče • individuální výroba drog (špatná kvalita) • uživatelé věku 50+ • uživatelé produktivního věku 20-39 let • nárůst počtu mladistvých uživatelů, především v SVL (snižující se věk prvního užití nebo experimentování) • zvyšující se počet klientů se závislostí na legálních látkách a návykovém chování
---	--

Cíle a opatření

- **Hlavní cíle:**
 - snižovat potenciální rizika a minimalizovat nepříznivé důsledky závislostního chování pro jednotlivce a společnost
- **Specifické cíle:**
 1. Zajištění dostupných a kvalitních nízkoprahových programů pro osoby závislé a ohrožené závislostí v Ústeckém kraji se stabilní finanční podporou
 2. Zvýšení podílu odpovědnosti obcí na protidrogové politice
 3. Zvýšení informovanosti veřejnosti o významu nízkoprahových služeb
- **Cíl č. 1: Zajištění dostupných a kvalitních nízkoprahových programů pro osoby závislé a ohrožené závislostí v Ústeckém kraji se stabilní finanční podporou**

Zajištění funkční sítě nízkoprahových služeb a jejího stabilního financování, která bude dostupná pro všechny potřebné cílové skupiny ve všech regionech, je stěžejním úkolem této oblasti. K naplnění cíle vedou následující opatření:

1. Opatření: Zajištění základní sítě nízkoprahových programů pro osoby ohrožené závislostí v Ústeckém kraji

2. Opatření: Zvýšení dostupnosti nízkoprahových programů pro osoby ohrožené závislostí v Ústeckém kraji

Opatření č. 1.1	Zajištění základní sítě nízkoprahových programů pro osoby ohrožené závislostí (látkové a nelátkové závislosti) v Ústeckém kraji
Stručný popis opatření	<ul style="list-style-type: none"> - podpora a udržení sítě služeb - odpovídající finanční zajištění programů (kvalitní projektová příprava, využití všech dostupných finančních zdrojů) - z hlediska Ústeckého kraje každoroční realizace dotačních programů pro podporu nízkoprahových služeb - vytvoření podmínek pro stabilizaci personálu zařízení (profesní vzdělávání, supervize, finanční ohodnocení)
Předpokládané dopady	<ul style="list-style-type: none"> - udržení dobré dostupnosti kvalitních služeb v kraji - snížení rizik spojených s užíváním drog a závislostmi - snížení společenských nákladů souvisejících s problémovým užíváním drog - ochrana veřejného zdraví
Předpokládané finanční náklady	<ul style="list-style-type: none"> - dle výše alokací donátorů a potřeb programů - spolufinancování z krajského rozpočtu v rámci dotačního programu pro protidrogové sociální služby (podpora v roce 2019 - 2,3 mil Kč)
Předpokládané finanční zdroje	Ústecký kraj, Úřad vlády ČR, obce, výzvy Evropské unie
Stručný popis cílové skupiny	<ul style="list-style-type: none"> - osoby závislé, ohrožené závislostí a jejich blízcí - zaměstnanci služeb - široká veřejnost
Potenciální realizátoři opatření	<ul style="list-style-type: none"> - poskytovatelé nízkoprahových služeb v kraji - donátoři služeb
Předpokládané výstupy/hodnotící indikátory	<ul style="list-style-type: none"> - statistické údaje o poskytovaných službách - úspěšnost žádostí o dotace – výše finanční podpory služeb - závěrečné zprávy o realizaci programů; výroční zprávy o stavu drogové scény NMS a Ústeckého kraje
Časový horizont	průběžně po dobu platnosti strategie

Opatření č. 1.2	Zvýšení dostupnosti nízkoprahových programů pro osoby ohrožené závislostí v Ústeckém kraji
Stručný popis opatření	<ul style="list-style-type: none"> - rozšíření nízkoprahových programů z hlediska působnosti na základě regionálních potřeb (místní a časová dostupnost) – př. obce s menším počtem obyvatel, příhraniční obce

	<ul style="list-style-type: none"> - podpora zajištění chybějících služeb jako jsou služby pro uživatele alkoholu (př. terénní práce, svépomocné skupiny, denní centra), pro gamblery (poradenské programy ve všech regionech, svépomocné skupiny aj.), noclehárny pro neabstinující klienty - podpora zajištění služeb pro uživatele z jiných národnostních a etnických menšin v rámci služeb (případně využití evropských výzev na podporu) - programy zaměřené na práci s klienty v prostředí nočního života a hudebních festivalů - propojení sociálních terénních programů s terénními programy drogové prevence - podpora programů zaměřených na HR strategie v oblasti nadužívání internetu a počítačových her - rozšiřování poskytování intervencí v on-line prostředí
Předpokládané dopady	<ul style="list-style-type: none"> - zlepšení dostupnosti nízkoprahových služeb v kraji - snížení rizik souvisejících s užíváním drog i nelátkovými závislostmi - zvýšení počtu osob ze skupiny problémových uživatelů drog v kontaktu s nízkoprahovým zařízením - ochrana veřejného zdraví
Předpokládané finanční náklady	Náklady budou stanoveny po zpracování projektových záměrů.
Předpokládané finanční zdroje	Ústecký kraj, Úřad vlády ČR, obce, výzvy Evropské unie
Stručný popis cílové skupiny	<ul style="list-style-type: none"> - osoby závislé, ohrožené závislostí (látkovou i nelátkovou) a jejich blízcí - široká veřejnost
Potenciální realizátoři opatření	<ul style="list-style-type: none"> - poskytovatelé nízkoprahových služeb v kraji - donátoři služeb - uživatelé (svépomocné skupiny)
Předpokládané výstupy/hodnotící indikátory	<ul style="list-style-type: none"> - počet nových služeb či inovativních programů v kraji - statistické údaje o poskytovaných službách - úspěšnost žádostí o dotace – výše finanční podpory programů - závěrečné zprávy o realizaci programů; výroční zprávy o stavu drogové scény NMS a Ústeckého kraje; projektové záměry, metodické materiály související s inovativními programy (např. pro práci s etnickými menšinami)
Časový horizont	průběžně po dobu platnosti strategie v závislosti na úspěšnosti organizačního a finančního zajištění programů

• **Cíl č. 2: Zvýšení podílu odpovědnosti obcí na protidrogové politice**

Problematika finančního zajištění nízkoprahových služeb je vnímána jako nejrizikovější oblast ohrožující stabilní fungování služeb. V souvislosti se spolufinancováním protidrogových služeb je třeba nadále intenzivní spolupráce a komunikace s obcemi.

1. Opatření: Intenzivnější komunikace a spolupráce s obcemi

Opatření č. 2.1	Intenzivní komunikace a spolupráce s obcemi
Stručný popis opatření	<ul style="list-style-type: none"> - vytváření příležitostí pro setkávání zástupců krajského úřadu a zástupců samospráv pro prezentaci protidrogových programů a aktuální situace v kraji (např. kulaté stoly, prezentace na obcích) - účast zástupců protidrogových služeb na jednání samospráv a objasnění významu poskytovaných služeb
Předpokládané dopady	<ul style="list-style-type: none"> - „pochopení“ významu nízkoprahových služeb vedením obcí - zájem obcí o podporu služeb protidrogové politiky - větší míra spolufinancování - větší prostor pro propagaci regionálních služeb obcemi
Předpokládané finanční náklady	Realizace bude probíhat v rámci běžné činnosti krajského úřadu a činnosti služeb
Předpokládané finanční zdroje	-
Stručný popis cílové skupiny	zástupci obcí
Potenciální realizátoři opatření	Ústecký kraj – krajský úřad služby protidrogové politiky
Předpokládané výstupy/hodnotící indikátory	<ul style="list-style-type: none"> - počty jednání, prezentací zástupců obcí a zástupců Ústeckého kraje - realizovaná setkání zástupců služeb a obcí - výše finanční podpory obcí organizacím
Časový horizont	průběžně po dobu platnosti strategického plánu

• **Cíl č. 3: Zvýšení informovanosti veřejnosti o významu nízkoprahových služeb**

Intenzivnější prezentace nízkoprahových služeb vedoucí k pochopení jejich významu a zvyšuje informovanost o negativních důsledcích závislostního chování.

Cíl bude naplňován následujícím opatřením:

1. Opatření: Intenzivnější prezentace služeb v jednotlivých regionech

Opatření č. 3.1	Intenzivnější prezentace služeb v jednotlivých regionech
Stručný popis opatření:	<ul style="list-style-type: none"> - realizace dnů otevřených dveří - realizace informačních kampaní, např. v rámci Týdnů duševního zdraví v obcích apod. - prezentace služeb ve školách, zdravotnických zařízeních, na úřadech apod. - využití regionálního tisku k prezentaci služeb - informace na webových stránkách služeb
Předpokládané dopady	<ul style="list-style-type: none"> - zvýšení informovanosti veřejnosti o poslání a cílech nízkoprahových služeb

	<ul style="list-style-type: none"> - „pochopení“ významu nízkoprahových služeb veřejnosti - snížení stigmatizace pracovníků drogových služeb - ochrana veřejného zdraví
Předpokládané finanční náklady	dle konkrétních akcí
Předpokládané finanční zdroje	<ul style="list-style-type: none"> - poskytovatelé služeb - obce
Stručný popis cílové skupiny	<ul style="list-style-type: none"> - široká veřejnost - samosprávy obcí, pracovníci institucí (školy, zdravotnická zařízení apod.)
Potenciální realizátoři opatření	<ul style="list-style-type: none"> - neziskové organizace - obce
Předpokládané výstupy/hodnotící indikátory	<ul style="list-style-type: none"> - statistická data organizací (počty besed, akcí) - výstupy propagace organizací a jednotlivých služeb (propagační materiály) - počty tiskových zpráv
Časový horizont:	průběžně po dobu platnosti strategického plánu

5.3 Oblast léčby a resocializace

5.3.1 Současný stav

Pro léčbu závislosti lze využít ambulantních nebo pobytových programů. Z hlediska ambulantní léčby jsou v Ústeckém kraji dostupné ambulantní služby ve zdravotnických zařízeních, včetně psychiatrických ordinací, nebo v rámci poskytovaných sociálních služeb. Pobytovou léčbu zajišťují psychiatrické nemocnice, sociální služba terapeutické komunity, doléčování nabízejí taktéž sociální služby následné péče, a to v ambulantní i pobytové formě.

Krajská zdravotní, a.s. Masarykova nemocnice v Ústí nad Labem zajišťuje dvě ambulantní služby – AT ambulanci a Adiktologickou ambulanci. Jako jediné zařízení v kraji poskytuje substituční terapii metadonem nebo buprenorfinem. Kapacita je dostatečná, problematická je obtížnější dostupnost pro osoby z jiných regionů kraje. Nemocnice provozuje také jako jediná v kraji detoxifikační jednotku, která disponuje 4 lůžky, což je pro celý kraj naprosto nedostatečné.

Léčbou závislostí, včetně závislosti na alkoholu a gamblingu, se zabývá Primariát Léčby návykových nemocí Psychiatrické nemocnice Horní Beřkovic. Nabízená je ambulantní léčba i lůžková služba krátkodobého stabilizačního charakteru a střednědobá psychoterapeutická léčba. Další psychiatrické nemocnice v kraji se primárně léčbou závislostí nezabývají. V Dětské psychiatrické nemocnici Louny se vyskytují dětské pacienti se závislostí sporadicky, Psychiatrická léčebna Petrohrad neléčí závislosti, závislost se může vyskytnout jako duální diagnóza pacientů léčených s jinými diagnózami.

Poskytovatelé sociálních služeb zajišťují léčbu a resocializaci především v rámci registrovaného odborného sociálního poradenství, někteří poskytovatelé jsou zároveň

akreditovaným zdravotnickým zařízením pro ambulantní léčbu. Dostupnost těchto ambulantních služeb je nízkoprahová v tom smyslu, že klienti mohou podstoupit ambulantní léčbu, aniž by museli mít absolvovanou předchozí rezidenční léčbu. Abstinující osoby mohou využít také služeb následné péče, zde však zpravidla po ukončení léčbě v rozsahu 3 měsíců. Některé služby nabízejí programy ve věznicích, které se zaměřují na podporu klienta v abstinenci a prevenci závislostí, dále na návrat do běžného života po propuštění z věznice s nabídkou možnosti návazných služeb.

Spolek DRUG-OUT Klub provozuje v Ústí nad Labem 2 služby – krajskou adiktologickou ambulanci pro děti a dorost od 10 do 18 let a ambulantní službu pro osoby nad 18 let. V rámci resocializace pracují také s osobami ve věznicích odsouzenými a vazebně stíhanými. Ve Varnsdorfu zabezpečuje Poradnu pro závislosti. Organizace WHITE LIGHT I. zabezpečuje v Ústí nad Labem ambulantní léčbu pro osoby závislé, zároveň se jedná o krajské centrum práce s patologickými hráči s pobočkami v Teplicích a Rumburku. Poskytovatel nabízí v Ústí nad Labem také služby následné péče, a to v ambulantní i pobytové formě. Dále zajišťuje pobytovou léčbu v terapeutické komunitě Mukařov, které je v kraji ojedinělé a dostupné klientům již od 15 let věku. Další služby odborného sociálního poradenství jsou zabezpečeny v Děčíně poskytovatelem Centrum sociálních služeb Děčín v Centru následné péče, které zajišťuje zároveň také ambulantní i pobytové služby následné péče. Spolek Světlo Kadaň poskytuje ambulantní službu v rámci Poradny Světlo, která má samostatné pobočky v Chomutově, Kadani a Klášterci nad Ohří. Spolek Most k naději zabezpečuje dvě ambulantní poradenské služby pro cílovou skupinu - Sociální protidrogovou poradnu v sociálně vyloučené lokalitě Litvínov-Janov a penitenciární péči ve věznicích. V Mostě poskytuje následnou péči ambulantní formou.

Ze SWOT analýzy vyplynuly nejpalčivější problémy z této oblasti. Především se stále potýkáme s nedostatkem psychiatrů a psychologů, problémem je nejen dostupnost, ale i ochota pracovat se závislými osobami, ať na řešení jejich situace, nebo v souvislosti s předepsáním substituční léčby. Problémem je dále obtížná dostupnost některých služeb jednak kvůli jejich nedostatku nebo kvůli rozloze kraje a hůře dostupných okresů. Regionálně nedostatečně zajišťované jsou zdravotnické služby jako detoxifikace a substituce. Tyto služby jsou zabezpečeny pouze v krajském městě, což je nevyhovující. Nedostatečná kapacita detoxifikační jednotky je velkým problémem, neboť komplikuje nástup klientů do léčby, jsou dlouhé čekací lhůty, upřednostňovány jsou akutní případy a zájemci o léčbu čekají, což má dopad na ztrátu aktuální motivace k léčbě. Nedostatkem je také nedostupnost lůžek krátkodobé hospitalizace pro klienty se závislostí. Méně dostupné jsou doléčovací programy a ambulantní poradenská zařízení, která působí jen v několika místech regionu. Absence nebo naprostý nedostatek možnosti bydlení pro osoby užívající návykové látky je celorepublikovým problémem, navíc pokud jde o kombinaci s jiným postižením. Narůstají případy klientů s duálními diagnózami nebo se vyskytují uživatelé s mentálním či tělesným postižením, kterým je obtížné zajistit jakoukoliv formu bydlení (s různou mírou podpory). Dále je nedostatečně zajištěná následná a pobytová péče o uživatele, kteří se vracejí z výkonu trestu odnětí svobody. V kraji chybí samostatný program pro intenzivní léčbu závislosti na nikotinu.

5.3.2 Cíle a opatření pro oblast léčby a resocializace

SWOT analýza

Vize plynoucí ze SWOT analýzy (žádoucí stav ke konci platnosti strategie):

- v kraji existuje dostatečná nabídka služeb léčby, doléčování a resocializace, která je definována jako ucelená síť služeb naplňující standardy kvality a odpovídající aktuální potřebě v jednotlivých částech kraje pro klienty všech cílových skupin
- péče a pomoc v oblasti resocializace, léčby a doléčování dostupná ve všech regionech a všem potřebným cílovým skupinám
- fungující víceleté financování služeb
- ve spolupráci kraj – města/obce jsou stanovena jasná pravidla spolufinancování služeb léčby a resocializace z rozpočtů kraje a měst/obcí
- větší provázanost sociálních a zdravotnických služeb a fungující spolupráce mezi nimi
- existuje dostatek odborníků v ambulantních zařízeních (psychiatrii, psychologové, praktičtí lékaři), kteří jsou ochotni pracovat s osobami závislými
- dostatek pracovníků v přímé péči, kteří berou adekvátní plat, vzhledem k jejich vzdělání a zkušenostem

SWOT analýza

Silné stránky:	Slabé stránky:
<ul style="list-style-type: none"> • v Ústeckém kraji existuje spektrum certifikovaných a registrovaných služeb léčby a následné péče, zastoupeny jsou všechny typy programů (substituce, AT ambulantní léčba, terapeutická komunita, následná péče, PN Horní Beřkovic, adiktologické programy ve věznicích) • ve službách pracují zkušení a ochotní odborníci • existují dotační zdroje pro finanční podporu služeb na všech úrovních veřejné správy (stát – kraj – město) • vzájemná komunikace a dobrá spolupráce s léčebnými zařízeními • dostupnější síť doléčovacích zařízení (ambulantních i pobytových) • služby jsou uživateli akceptovány a využívány • ochota K-center suplovat v místě neexistující služby spojené s léčbou a resocializace • schopnost institucí čerpat dotace z různých zdrojů • existují strategické dokumenty na všech úrovních, které řeší danou problematiku • využitím dotací EU rozvoj a vznik nových služeb v oblasti léčby a odborného poradenství v regionech – zvýšení dostupnosti 	<ul style="list-style-type: none"> • nedostatek odborníků, především psychiatrů a psychologů (dostupnost a ochota pracovat s cílovou skupinou) • nestabilní financování služeb a z toho plynoucí ohrožení existence služeb • nedostatečný počet lůžek detoxifikačního oddělení • nejasná pravidla spolufinancování služeb z různých úrovní veřejné správy (stát – kraj – města/obce) (viz např. Liberecký model) • regionální absence či nedostatek některých služeb – lůžka pro krátkodobou hospitalizaci, krizová lůžka, služby pro klienty s duální diagnózou, doléčovacích programů, detoxifikační a substituční léčby, psychologická a psychiatrická péče, služby bydlení pro uživatele • regionální nedostatek odborných pracovníků (odborní lékaři, sociální pracovníci apod.) • nedostatek kvalifikovaných sociálních pracovníků (neochota pracovat v soc. službách a přímé péči, nestabilní a nízké mzdy) • v síti služeb nejsou dostatečně zastoupeny či chybí ambulantní poradenské/léčebné služby pro osoby ohrožené závislostmi jinými, než na

<ul style="list-style-type: none"> možnost účasti na dni otevřených dveří psychiatrické nemocnice (informovanost, komunikace) 	<p>ilegálních drogách (alkoholici, gambleři...)</p> <ul style="list-style-type: none"> nedostatečná komunikace a spolupráce mezi pracovníky různých typů zdravotních a/nebo sociálních služeb pro osoby ohrožené závislostmi (obtížné zjišťování zpětné vazby) nenávaznost služeb v rámci procesu léčby a doléčování (klient musí často čekat na návaznou službu – problém motivace) zdlouhavý proces vzniku nových služeb a programů neschopnost udržení nových či rozšířených služeb z dotací EU i po jejich dočerpání – komplikované či zcela nemožné navázání těchto projektů na dotace státních zdrojů nedostatečná síť návazné péče (absence rodinné terapie, azylový dům pro rodiny, domovy se zvláštním režimem)
<p>Příležitosti:</p>	<p>Hrozby (rizika):</p>
<ul style="list-style-type: none"> stabilní a jednotný systém dotačního řízení a víceleté financování vznik chybějících či nedostatečných služeb a navýšení kapacit dle potřeb (denní stacionář pro matky s dětmi, ambulantní zařízení, detoxifikace, doléčování, dostupné bydlení) lepší informovanost veřejnosti (větší medializace služeb) větší provázanost služeb pro uživatele návykových látek neziskových organizací se zdravotnickými službami, v souladu s transformací psych. péče rozšíření a podpora protidrogových služeb v oblasti léčby, doléčování, detoxifikace v kraji, podpora vzniku adiktologických služeb v souladu s transformací psych. péče změna přístupu měst k podpoře služeb – individuální vnímání potřeby služeb aktivní zapojení praktických lékařů do substitučních programů podpora z dotací Evropské unie koncepce adiktologických služeb – příležitost čerpat část finančních prostředků ze zdravotního pojištění (vykazování zdravotnických úkonů) specializované vzdělávání pracovníků poskytujících drogové služby v kraji spolupráce s MUDr. Dlouhým v Ústí nad Labem a nový typ léčby hepatitidy typu C (léčba dostupná všem, krátkodobá) dodržování legislativy a profesních etických kodexů zaměstnanost 	<ul style="list-style-type: none"> nedostatek ochotných privátních psychiatrů, psychologů, praktických a odborných lékařů hrozí každoroční ohrožení existence služeb vzhledem k nestabilitě financování služeb náhled veřejnosti na klienty adiktologických služeb, jejich stigmatizace a zhoršení sociálního statutu odliv vzdělaných a zkušených pracovníků nestabilita politických postojů k adiktologickým službám výrazný nárůst duálních diagnóz nejasné legislativní ukotvení služeb (zodpovědnosti, kompetence, finance, koordinace) zhoršování fyzického a duševního zdraví uživatelů drog kladoucí vyšší nároky na služby léčby a resocializace a s nimi související nárůst nákladů na poskytování služeb zvyšující se recidiva u abstinujících klientů vzhledem k absenci či nedostupnosti léčebných služeb, včetně postpenitenciární péče absence léčebných programů způsobující výrazný nárůst problémových uživatelů drog (nárůst vyměněného injekčního materiálu) negativistický přístup zdravotních pojišťoven – neochota uzavírat smlouvy o úhradách adiktologické péče, podcenění problému ze strany pojišťoven malá motivace a zapojení zaměstnavatelů do resocializačních

	<p>programů</p> <ul style="list-style-type: none"> • osobní nezodpovědnost za své zdraví v populaci a invalidizace populace • koncepce adiktologických služeb – zdravotnický redukcionismus a ohrožení mezioborových služeb • ekonomická zátěž pro stát • příspěvkové organizace nemohou čerpat dotace z některých zdrojů • pobytová léčba, následná péče využívány klienty z jiných krajů (naopak klienti z Ústeckého kraje využívají podobné služby v jiných krajích)
--	--

Cíle a opatření

- **Hlavní cíle:**
 - snížení míry závislostního chování a podpora údravy a sociální integrace osob trpících závislostním chováním
- **Specifické cíle:**
 1. Zajištění kvalitních a dostupných programů léčby a resocializace závislých osob a osob ohrožených závislostí v Ústeckém kraji se stabilní finanční podporou
 2. Zajištění provázanosti programů léčby a resocializace závislých osob a osob ohrožených závislostí se zdravotní péčí
- **Cíl č. 1: Zajištění dostupných a kvalitních programů léčby a resocializace osob závislých a ohrožených závislostí v Ústeckém kraji se stabilní finanční podporou**
 1. Opatření: Zajištění základní sítě služeb léčby a resocializace pro osoby závislé a ohrožené závislostí v Ústeckém kraji
 2. Opatření: Zvýšení dostupnosti a zajištění chybějících služeb léčby a resocializace pro osoby závislé a ohrožené závislostí v Ústeckém kraji

Opatření č. 1.1	Zajištění základní sítě služeb léčby a resocializace pro osoby závislé a závislostí ohrožené v Ústeckém kraji
Stručný popis opatření	<ul style="list-style-type: none"> - odpovídající finanční zajištění programů (kvalitní projektová příprava, využití všech dostupných finančních zdrojů) - vytvoření podmínek pro stabilizaci personálu zařízení (profesní vzdělávání, supervize, finanční ohodnocení)
Předpokládané dopady	<ul style="list-style-type: none"> - udržení dobré dostupnosti kvalitních služeb v kraji - kvalitně poskytované služby - snížení rizik spojených s užíváním drog a závislostmi - snížení společenských nákladů souvisejících s užíváním drog a závislostmi - sociální integrace ex-uživatelů drog a substituentů

	<ul style="list-style-type: none"> - snížení kriminality a ochrana veřejného zdraví
Předpokládané finanční náklady	<ul style="list-style-type: none"> - dle výše alokací donátorů a potřeb programů - spolufinancování z krajského rozpočtu v rámci dotačního programu pro protidrogové sociální služby a podporu zdravotních služeb min. (podpora v roce 2019 - 1,23 mil Kč)
Předpokládané finanční zdroje	Úřad vlády ČR, Ústecký kraj, obce, výzvy Evropské unie, u zdravotních programů fondy zdravotních pojišťoven
Stručný popis cílové skupiny	<ul style="list-style-type: none"> - osoby závislé a ohrožené látkovou i nelátkovou závislostí, ex-uživatelé návykových látek či s jinou závislostí a jejich blízcí - široká veřejnost
Potenciální realizátoři opatření	<ul style="list-style-type: none"> - poskytovatelé sociálních i zdravotních služeb v oblasti léčby a resocializace - donátoři služeb
Předpokládané výstupy/hodnotící indikátory	<ul style="list-style-type: none"> - počet programů a zařízení pro léčbu a resocializaci - statistické údaje o poskytovaných službách (počty uživatelů apod.) - výše finanční podpory pro oblast léčby a resocializace - závěrečné zprávy o realizaci programů; výroční zprávy o stavu drogové scény NMS a Ústeckého kraje
Časový horizont	průběžně po dobu platnosti plánu

Opatření č. 1.2	Zvýšení dostupnosti a zajištění chybějících programů léčby a resocializace pro osoby závislé a závislostí ohrožené v Ústeckém kraji
Stručný popis opatření:	<ul style="list-style-type: none"> - zmapování chybějících služeb nebo programů s nedostatečnou kapacitou pro specifické cílové skupiny osob z hlediska regionálních potřeb a hledání možností řešení k zajištění péče pro tyto absentující či nedostatečné služby: lůžkové služby pro mladistvé uživatele pod 15 let, detoxifikační lůžka, substituční programy, lůžka krátkodobé hospitalizace, ambulantní a lůžkové služby pro osoby závislé na nelátkových či legálních drogách (alkoholici, gambleři), doléčovací programy, azylový dům pro rodiny s dětmi, azylové domy a domovy se zvláštním režimem pro uživatele návykových látek a osoby s duální diagnózou, adiktologická péče ve věznicích a vazebních věznicích - zapojení adiktologických služeb do reformy psychiatrické péče a rozšíření stávajících programů o klientelu s duální diagnózou psychiatrické komorbidity

	<ul style="list-style-type: none"> - začlenění nových služeb v návaznosti na transformaci psychiatrické péče – multidisciplinární týmy, ambulance s rozšířenou působností atd. - akceptace restrukturalizace lůžek v psychiatrických nemocnicích v souvislosti s reformou psychiatrické péče - zpracování návrhů možných řešení, případně rozvojových projektů - realizace inovativních programů (v závislosti na získání finanční podpory) - využití dostupných finančních zdrojů pro zvýšení dostupnosti potřebných služeb - rozšiřování poskytování intervencí v on-line prostředí - program pro intenzivní léčbu závislosti na nikotinu
Předpokládané dopady:	<ul style="list-style-type: none"> - získání přesného přehledu o chybějících či nedostatečných službách z hlediska regionální potřeby i specifika cílových skupin - zvýšení dostupnosti adiktologických služeb v oblasti léčby a resocializace v souladu s potřebami cílových skupin i regionů - větší dostupnost programů pro uživatele s duální diagnózou - zkvalitnění sítě služeb - snížení rizik spojených s užíváním drog a závislostmi - snížení společenských nákladů souvisejících s užíváním drog a závislostmi a zlepšení kvality života klientů - sociální integrace ex-uživatelů drog a substituentů - snížení kriminality a ochrana veřejného zdraví
Předpokládané finanční náklady	<ul style="list-style-type: none"> - analýza situace a návrhy řešení v rámci běžné činnosti krajského úřadu (pracovní skupina) - náklady na realizaci nových a rozvojových programů lze určit po zpracování projektových záměrů
Předpokládané finanční zdroje	Úřad vlády ČR, Ústecký kraj, obce, výzvy Evropské unie, u zdravotních programů fondy zdravotních pojišťoven
Stručný popis cílové skupiny	<ul style="list-style-type: none"> - uživatelé návykových látek a specifické skupiny závislých osob – mladiství, gambleři, alkoholici aj. - široká veřejnost
Potenciální realizátoři opatření	<ul style="list-style-type: none"> - Ústecký kraj – krajský úřad - poskytovatelé služeb léčby a resocializace v kraji - donátoři služeb
Předpokládané výstupy/hodnotící indikátory	<ul style="list-style-type: none"> - analýza potřeb pro jednotlivé cílové skupiny - statistické údaje o poskytovaných službách - počet inovativních programů - úspěšnost žádostí o dotace - závěrečné zprávy o realizaci programů; výroční zprávy o stavu drogové scény NMS a Ústeckého kraje

Časový horizont	průběžně po dobu platnosti strategie v závislosti na úspěšnosti organizačního a finančního zajištění programů
------------------------	---

• **Cíl č. 2: Zajištění větší provázanosti programů léčby a resocializace závislých osob a zdravotní péče**

1. Opatření: Realizace informačních aktivit určených zejména pro praktické lékaře, pediatry a psychiatry zaměřené na předávání informací o poskytovaných službách a možnostech pomoci osobám závislým či závislostí ohroženým
2. Opatření: Provázanost sociálních, zdravotních služeb s cílem udržení kontinuální péče o klienta
3. Opatření: Provázanost adiktologických služeb s věznicemi a probační mediační službou s cílem udržení kontinuální péče o klienta a eliminace páchaní trestné činnosti

Opatření č. 2.1	Realizace informačních aktivit určených zejména pro praktické lékaře, pediatry a psychiatry zaměřené na předávání informací o poskytovaných službách a možnostech pomoci osobám závislým či závislostí ohroženým
Stručný popis opatření	<ul style="list-style-type: none"> - zkontaktování příslušných lékařů v regionu s informacemi o existujících službách pro osoby ohrožené závislostí či závislé (distribuce informačních letáčků do ordinací, e-mailová komunikace apod...) - podpora realizace vzdělávacích seminářů a osvětových akcí pro zdravotnické služby
Předpokládané dopady	<ul style="list-style-type: none"> - zvýšení informovanosti lékařů o možnostech pomoci pro osoby závislé a závislostí ohrožené a o poskytovaných službách v regionu - větší ochota a pochopení zdravotníků k práci s touto cílovou skupinou - navázání nebo prohloubení spolupráce služeb a zdravotnických zařízení - zkvalitnění systému péče o osoby závislé a závislostí ohrožené - zlepšení provázanosti programů léčby a resocializace a zdravotní péče pro osoby závislé a závislostí ohrožené
Předpokládané finanční náklady	<ul style="list-style-type: none"> - v rámci běžné činnosti služeb - dle možnosti finanční podpory
Předpokládané finanční zdroje	Dotace Evropské unie, Ústecký kraj, centrální zdroje
Stručný popis cílové	<ul style="list-style-type: none"> - praktičtí lékaři, pediatři a psychiatři a další zdravotničtí odborníci v Ústeckém kraji

skupiny	<ul style="list-style-type: none"> - osoby závislé, závislostí ohrožené, jejich rodiče a blízcí - široká veřejnost
Potenciální realizátoři opatření	<ul style="list-style-type: none"> - poskytovatelé sociálních služeb v Ústeckém kraji - Ústecký kraj – krajský úřad - externí subjekt pro vzdělávání v případě realizace seminářů (závislé na finančním zajištění) - zdravotničtí pracovníci
Předpokládané výstupy/hodnotící indikátory	<ul style="list-style-type: none"> - statistické údaje o realizovaných aktivitách - materiály, zprávy o informačních aktivitách
Časový horizont	průběžně do dobu platnosti strategického plánu

Opatření č. 2.2	Provázanost sociálních, zdravotních služeb s cílem udržení kontinuální péče o klienta (návaznost na transformaci psychiatrické péče)
Stručný popis opatření	<ul style="list-style-type: none"> - vznik multidisciplinárního týmu pro adiktologii (sociální služba i zdravotnické zařízení) - strukturovaná služba zahrnující prvky intenzivního case managementu, péče zaměřená na zotavení (recovery) klienta - spolupráce s poskytovateli péče v komunitě - léčba a rehabilitace (základní předléčebné poradenství, motivační práce, ambulantní léčba a doléčování) - sociální práce a podpora (terénní forma – domácí péče o klienty, kteří se vracejí z léčebných zařízení, kteří jsou v léčebném ambulantním programu, a je nutná sociální podpora v místě bydliště)
Předpokládané dopady	<ul style="list-style-type: none"> - zajištění adekvátní pomoci a podpory i pro klienty, kteří sice potřebují pomoc, ale sami ji nevyhledávají - zlepšit kvalitu života lidí s duševním onemocněním - snížit zatíženost lůžkové psychiatrické péče - zlepšit dostupnost odborné péče pro těžko zasažitelnou skupinu klientů
Předpokládané finanční náklady	dle konkrétní aktivity
Předpokládané finanční zdroje	<ul style="list-style-type: none"> - MZČR (dotace z ESF) – prvních 18 měsíců realizace - platby zdravotních pojišťoven – úhrada zdravotní péče - Ústecký kraj (krajský úřad), obce, Úřad vlády – úhrada sociální péče
Stručný popis cílové skupiny	<ul style="list-style-type: none"> - osoby závislé, závislostí ohrožené, jejich rodiče a blízcí, ex-uživatelé - praktičtí lékaři, pediatři a psychiatři...v Ústeckém kraji - zdravotnická zařízení pracující s osobami se závislostí
Potenciální realizátoři opatření	<ul style="list-style-type: none"> - poskytovatelé sociálních služeb v Ústeckém kraji - zdravotničtí pracovníci
Předpokládané	<ul style="list-style-type: none"> - počet inovativních programů

výstupy/hodnotící indikátory	- statistické údaje o realizovaných aktivitách materiály, zprávy o informačních aktivitách
Časový horizont	průběžně do dobu platnosti strategického plánu

Opatření č. 2.3	Provázanost adiktologických služeb s věznicemi a probační mediační službou s cílem udržení kontinuální péče o klienta a eliminace páčání trestné činnosti
Stručný popis opatření	<ul style="list-style-type: none"> - vznik týmu odborníků, kteří jsou kompetentní k řešení komplexních potřeb vězeňské klientely - léčba a rehabilitace (základní předléčebné poradenství, motivační práce, prevence relapsu, ambulantní léčba a doléčování) - sociální práce a podpora (terénní forma – práce ve věznicích a doprovázení po výstupu z VTOS) - strukturovaná služba zahrnující prvky intenzivního case managementu, péče zaměřená na přechod do života na svobodě - spolupráce s poskytovateli péče v komunitě - spolupráce s PMS a soudy
Předpokládané dopady	<ul style="list-style-type: none"> - zajištění adekvátní pomoci a podpory i pro klienty, kteří sice potřebují pomoc, ale mají překážky v jejím vyhledání – kontaktní práce ve výkonu trestu - zlepšení efektivity výkonu trestu v souvislosti se snížením recidivy závislosti a trestné činnosti s ní spojené - zlepšení dostupnosti odborné péče a služeb pro těžko zasažitelnou skupinu klientů
Předpokládané finanční náklady	dle možnosti finanční podpory
Předpokládané finanční zdroje	Úřad vlády, dotace Evropské unie, Ústecký kraj, obce
Stručný popis cílové skupiny	<ul style="list-style-type: none"> - osoby závislé a závislostí ohrožené v konfliktu se zákonem, ve výkonu trestu odnětí svobody či ve výkonu alternativních trestů, osoby po výkonu trestu - jejich rodiče, partneři a blízcí, ex-uživatelé - pracovníci PMS a soudci v Ústeckém kraji
Potenciální realizátoři opatření	<ul style="list-style-type: none"> - služby působící ve věznicích - spolupráce věznic, PMS a soudů
Předpokládané výstupy/hodnotící indikátory	<ul style="list-style-type: none"> - statistické údaje o realizovaných aktivitách - materiály, zprávy o informačních aktivitách
Časový horizont	průběžně do dobu platnosti strategického plánu

5.4 Oblast koordinace

5.4.1 Současný stav

Ústecký kraj zřídil v samostatné působnosti na krajském úřadě pozici protidrogového koordinátora, která je zařazena do odboru sociálních věcí na oddělení sociální práce. Protidrogová koordinátorka zajišťuje agendu s úvazkem 0,7 k roku 2019, od října 2013 nedošlo na pozici ke změně pracovníka. Koordinátor je členem poradního orgánu Rady vlády pro koordinaci protidrogové politiky. V rámci krajského úřadu byla v roce 2014 zřízena Pracovní skupina protidrogové politiky, které se účastní zástupci sociálních a zdravotních služeb protidrogové prevence, zastupitelé Ústeckého kraje, zástupce policie, školství, krajské hygienické stanice a dle potřeby další zainteresované subjekty. Pracovní skupina se podílí na řešení problematiky závislostí v kraji, pracuje na plnění cílů protidrogové strategie, dochází k vzájemné výměně informací a zkušeností z různých služeb a regionů, dochází k informovanosti ze strany Ústeckého kraje a z centrálních zdrojů směrem k členům skupiny. V roce 2018 došlo ke změně složení pracovní skupiny - novými členy se stali dva členové Zastupitelstva Ústeckého kraje a u dvou zařízení nastala změna personální změna členství. Sociální služby pro cílovou skupinu závislých osob jsou podporované Ústeckým krajem v rámci samostatného dotačního programu. Některé zdravotní služby jsou spolufinancované odborem zdravotnictví. Ústecký kraj podporuje také dílčí aktivity pro protidrogovou prevenci, během posledních let se jednalo např. o úhradu akreditovaného vzdělávání místních protidrogových koordinátorů, výrobu filmových spotů prezentujících práci sociálních služeb, výzkumnou studii zaměřenou na středoškolské studenty a závislosti. Koordinací aktivit v oblasti primární prevence rizikového chování se zabývá školský koordinátor prevence, který je zařazen ve struktuře odboru školství, mládeže a tělovýchovy krajského úřadu. Na obcích s rozšířenou působností zabezpečují danou problematiku tzv. místní protidrogoví koordinátoři nebo osoby pověřené jako kontaktní osoby pro oblast závislostí. V roce 2019 má tuto pozici zajištěnou všech 16 obcí s rozšířenou působností.

5.4.2 Cíle a opatření pro oblast koordinace

SWOT analýza

Vize (žádoucí stav ke konci platnosti strategie):

- kraj má mezioborovou komisi pro oblast závislostí, která se pravidelně setkává a koordinuje opatření v oblasti prevence závislostí
- kraj má funkční strategii prevence závislostí s definovanou sítí služeb pro osoby ohrožené závislostmi na území kraje zahrnující potřebné cílové skupiny i regionální hledisko a na ni vázané finanční prostředky
- kraj spolupracuje s obcemi a má stabilní a transparentní systém spolufinancování aktivit protidrogové politiky z rozpočtu obcí (viz např. Liberecký model)
- systém koordinace aktivit protidrogové politiky je stabilní a funkční na všech úrovních

Silné stránky:	Slabé stránky:
<ul style="list-style-type: none"> • vedení Ústeckého kraje podporuje rozvoj protidrogové politiky, podniká kroky pro zlepšení situace ve financování služeb, podporuje 	<ul style="list-style-type: none"> • Kraj nemá nastaven stabilní a transparentní systém spolufinancování aktivit protidrogové politiky z rozpočtu obcí (viz např. Liberecký model) -

<p>zpracování strategie protidrogové politiky</p> <ul style="list-style-type: none"> • fungující Pracovní skupina protidrogové politiky Ústeckého kraje • zájem krajského úřadu o služby prevence, minimalizace rizik, léčby a resocializace pro osoby ohrožené závislostmi • krajský úřad poskytuje dotace na zajištění sítě protidrogových služeb • dobrá vzájemná komunikace mezi organizacemi činnými v protidrogové prevenci kraje i s Krajským úřadem • zájem poskytovatelů služeb o společné řešení problémů • existence pozice krajského protidrogového koordinátora a stabilita na pozici • služby pro osoby závislé jsou součástí komunitních plánů jednotlivých měst a obcí • některá města v kraji se podílejí na spolufinancování služeb • na státní úrovni existují konkrétní zodpovědné instituce a osoby (Úřad vlády) • stabilita poskytovatelů v oblasti protidrogové politiky v rámci Ústeckého kraje i s více jak 20 letou působností • existující strategické dokumenty na všech úrovních, které řeší danou problematiku • ustanovení koordinátorů na obcích • existence a spolupráce s Agenturou pro sociální začleňování 	<p>nejasné financování služeb (roztříštěné, nejisté a krátkodobé financování)</p> <ul style="list-style-type: none"> • málo funkčních koordinátorů na obcích, často pouze formální pozice • nezájem některých samospáv o vývoj a stav drogové scény • v případě změny zastupitelů města, často také změna na pohled a nastavení protidrogové politiky v obci, přidělování dotací, zpochybňování potřebnosti služeb, požadavky na zpracovávání analýz potřebnosti od poskytovatelů atp. • byrokracie, nepružný systém registrace-pověření-dotace, včetně dotací EU • na některých obcích špatná komunikace s dílčími odbory obecních úřadů • nedostatečné financování protidrogových služeb z krajského rozpočtu ve srovnání s jinými kraji a vzhledem k rozšířenosti problematiky • špatná flexibilita koordinace- vyskytne-li se drogový problém v lokalitě, je potřeba na něj rychle zareagovat • neprovázanost problematiky s jinými oblastmi (sociální, zdravotní)
<p>Příležitosti:</p>	<p>Hrozby (rizika):</p>
<ul style="list-style-type: none"> • jasně formulovaný systém přerozdělování dotací zajišťující víceleté financování (od ústředních orgánů, kraj, obce) • pracovní skupina protidrogové politiky kraje (pravidelné setkávání, spolupráce) • krajská strategie prevence závislostí • vznik Protidrogové komise kraje • intenzivní spolupráce mezi krajem a obcemi v rámci prevence závislostí • povinné zapojení obcí do financování protidrogových služeb • čerpání finanční podpory z dotací EU (iniciace kraje do řídicích orgánů zajišťujících transfer a rozdělování peněz) • koncepce adiktologických služeb – příležitost čerpat část finančních prostředků ze zdravotního pojištění • stanovení jasných dosažitelných cílů v odborných i politických kruzích • existence společné mediální strategie 	<ul style="list-style-type: none"> • nejisté a nestabilní financování služeb (každoroční ohrožení existence, hrozba zániku funkčních certifikovaných služeb) • volby – riziko změny politické reprezentace na kraji a přístup v prevenci závislostí • náročná administrativa a byrokratizace • nejednotnost metodik vykazování výkonů • podhodnocení pracovníků adiktologických služeb • prohlubující se ekonomická a sociální krize společnosti • nekvalitně poskytované služby v souvislosti s odlivem odborníků • zrušení postu krajského protidrogového koordinátora • nejasné legislativní ukotvení služeb (zodpovědnosti, kompetence, finance, koordinace) • rezignace poskytovatelů služeb • nedostatečné kompetence koordinátora

<p>poskytovatelů</p> <ul style="list-style-type: none"> • spolupráce a komunikace všech zainteresovaných organizací 	<p>při obhajobách finančních prostředků ze státních zdrojů</p> <ul style="list-style-type: none"> • záměrné zkreslování statistických údajů jednotlivými organizacemi • nezdravá konkurence - nekalý boj o dotace • návrh koncepce adiktologických služeb – zdravotnický redukcionismus a ohrožení mezioborových služeb • negativistický přístup zdravotních pojišťoven – neochota uzavírat smlouvy o úhradách adiktologické péče • nařízení a změny zákonů, které spíše komplikují práci a chod služeb, než aby vedly k pozitivní změně - je to důsledek rozhodování na vyšších místech osobami, které nejsou z praxe • Změny v metodikách a závazných pravidlech/podmínkách pro čerpání dotací (podíl spolufinancování, apod.)
--	--

Cíle a opatření

• Hlavní cíle:

- Stabilizovat a zkvalitňovat stávající systém koordinace protidrogové politiky

• Specifické cíle:

1. Zajištění dostupné a kvalitní péče o osoby závislé a závislostí ohrožené v Ústeckém kraji ve všech oblastech prevence závislostí a udržení potřebné finanční podpory
2. Podpora a rozvoj systému koordinace na místní i krajské úrovni
3. Zvýšení informovanost veřejnosti o protidrogové politice v kraji a o síti protidrogových služeb

• Cíl č. 1: Zajištění dostupné a kvalitní péče o osoby závislé a závislostí ohrožené v Ústeckém kraji ve všech oblastech prevence závislostí a udržení potřebné finanční podpory

Problematika nestabilního a vícezdrojového financování služeb je stálým problémem a vyplynula ze SWOT analýz všech oblastí strategie jako prioritní problém. V dotačním programu Úřadu vlády je požadována povinná spoluúčast na financování projektu, která činí 30% nákladů. Do spoluúčasti se započítává finanční podpora samospráv, tj. kraje a obcí. Pro zajištění dostupné a kvalitní sítě adiktologických služeb, i vzhledem k potřebě spolufinancování, je podstatná stabilní finanční podpora kraje i obcí. Pro účinnou politiku v oblasti závislostí je také nezbytný aktuální přehled situace v kraji, který zabezpečí pravidelný sběr dat a informací. Na základě dostatečných informací lze plánovat potřeby a posilovat služby v oblasti závislostí.

1. Opatření: Zajištění základní sítě protidrogové prevence v Ústeckém kraji a udržení potřebného finančního zajištění
2. Opatření: Motivace obcí k spoluúčasti na financování protidrogové politiky
3. Opatření: Sběr dat a monitoring oblasti závislostí

Opatření č. 1.1	Zajištění základní sítě protidrogové prevence v Ústeckém kraji a udržení potřebného finančního zajištění
Stručný popis opatření	<ul style="list-style-type: none"> - odpovídající finanční zajištění programů – udržení financování základní stávající sítě služeb a posílení podpory dle definovaných potřeb (využití všech dostupných finančních zdrojů kvalitní projektová příprava) - z hlediska Ústeckého kraje každoroční realizace dotačních programů pro podporu služeb protidrogové prevence - sociální služby protidrogové politiky jsou součástí sítě sociálních služeb Ústeckého kraje (definovaná potřebnost a splnění podmínek platné metodiky plánování pro plánování služeb)
Předpokládané dopady	<ul style="list-style-type: none"> - zajištění a udržení kvalitních a dostupných služeb v kraji ve všech oblastech prevence závislostí, ve všech potřebných regionech a pro všechny potřebné cílové skupiny - snížení rizik spojených se závislostmi - snížení společenských nákladů souvisejících s problémovým užíváním drog a dalšími závislostmi - transparentní systém financování služeb - získání stability pro jednotlivé programy - pokrytí celého území kraje základními službami
Předpokládané finanční náklady	v rámci běžné činnosti krajského úřadu
Předpokládané finanční zdroje	<ul style="list-style-type: none"> - Ústecký kraj, Úřad vlády, obce, evropské výzvy
Stručný popis cílové skupiny	<ul style="list-style-type: none"> - služby protidrogové prevence - osoby závislé, ohrožené závislostí a jejich blízcí - široká veřejnost
Potenciální realizátoři opatření	<ul style="list-style-type: none"> - Ústecký kraj - služby protidrogové prevence
Předpokládané výstupy/hodnotící indikátory	<ul style="list-style-type: none"> - přehled a počet služeb v krajské síti - přehled finanční podpory dle dostupných donátorů
Časový horizont	průběžně po dobu platnosti strategie

Opatření č. 1.2	Motivace obcí k spoluúčasti na financování protidrogové politiky
Stručný popis opatření	<ul style="list-style-type: none"> - vytváření příležitostí pro setkávání zástupců Ústeckého kraje a zástupců samospráv pro prezentaci protidrogových programů a aktuální situace v kraji vedoucí k většímu podílu spolufinancování protidrogových programů v kraji (např. kulaté stoly, prezentace na obcích)
Předpokládané dopady	<ul style="list-style-type: none"> - vyjasnění a stanovení míry spolupráce obcí v oblasti financování - větší podíl financování protidrogových programů obcemi - větší informovanost vedení obcí o aktuální situaci a potřebách v oblasti prevence závislostí
Předpokládané finanční náklady	realizace v rámci běžné činnosti krajského úřadu
Předpokládané finanční zdroje	-
Stručný popis cílové skupiny	zástupci samospráv obcí
Potenciální realizátoři opatření	Ústecký kraj – krajský úřad
Předpokládané výstupy/hodnotící indikátory	<ul style="list-style-type: none"> - počty jednání zástupců Ústeckého kraje a zástupců obcí - 1x ročně přehled obcí, které se finančně podílí na realizaci protidrogové politiky (včetně vyčíslení % plnění)
Časový horizont	průběžně po dobu platnosti strategického plánu

Opatření č. 1.3	Sběr dat a monitoring oblasti závislostí
Stručný popis opatření	<ul style="list-style-type: none"> - pravidelné roční zpracování krajské výroční zprávy z oblasti protidrogové politiky kraje předkládané na vědomí orgánům Ústeckého kraje - pravidelné roční průběžné vyhodnocení plnění cílů a opatření strategického dokumentu předkládané na vědomí orgánům Ústeckého kraje - pravidelný roční sběr dat a popis situace aktéry protidrogové politiky (poskytovatelé sociálních služeb) prostřednictvím závěrečných zpráv zpracovávaných pro donátory programů a výročních zpráv organizací - analýzy/studie v oblasti závislostí

Předpokládané dopady	<ul style="list-style-type: none"> - účinnější a efektivnější realizace protidrogové politiky - aktuální informovanost o situaci v kraji ze všech potřebných oblastí pro zástupce kraje, obcí, ústřední orgány i pro širokou veřejnost (vývoj drogové scény, trendy, potřeby, poskytování služeb, koordinace, financování, statistická data atd.) - podpora argumentace k projektům protidrogové politiky předkládaným jednotlivým donátorům k finanční podpoře
Předpokládané finanční náklady	<ul style="list-style-type: none"> - v rámci běžné činnosti krajského úřadu - v rámci činnosti poskytovatelů sociálních služeb - v případě výzkumné studie dle konkrétního projektu
Předpokládané finanční zdroje	<ul style="list-style-type: none"> - v případě výzkumné studie dle možností podpory dotace Evropské unie, rozpočet Ústeckého kraje, centrální orgány aj.)
Stručný popis cílové skupiny	<ul style="list-style-type: none"> - zástupci kraje i obcí - centrální orgány - aktéři protidrogové politiky - veřejnost
Potenciální realizátoři opatření	<ul style="list-style-type: none"> - Ústecký kraj - krajský úřad - poskytovatelé sociálních služeb - externí subjekt (v případě studie, analýzy)
Předpokládané výstupy/hodnotící indikátory:	<ul style="list-style-type: none"> - Výroční zpráva protidrogové politiky Ústeckého kraje - průběžné hodnocení plnění cílů a opatření strategie závislostí Ústeckého kraje - závěrečné roční zprávy a výroční zprávy poskytovatelů sociálních služeb - zpráva o výstupech výzkumné studie v případě realizace
Časový horizont	průběžně po dobu platnosti strategického plánu a dle možnosti finanční podpory v případě výzkumné studie

• **Cíl č. 2: Podpora a rozvoj systému koordinace na krajské i místní úrovni**

Pro efektivní realizaci protidrogové politiky v kraji je důležitá koordinace aktivit na místní úrovni, posílení propojení všech aktérů protidrogové politiky zkvalitněním vzájemné komunikace a spolupráce (obce, instituce, služby). Je třeba podporovat zajištění kompetentních osob pro protidrogovou politiku na obcích III. stupně a metodicky je podpořit. Dále je žádoucí vytvářet příležitosti pro odborné vzdělávání v oblasti závislostí, jak pro pracovníky obcí, tak pro aktéry protidrogové politiky. K podpoře koordinace protidrogové politiky vedou následující opatření:

1. Opatření: Činnost pracovní skupiny pro protidrogovou politiku Ústeckého kraje
2. Opatření: Metodické vedení místních protidrogových koordinátorů a aktérů protidrogové politiky

Opatření č. 2.1	Činnost pracovní skupiny pro protidrogovou politiku Ústeckého kraje
Stručný popis opatření	<ul style="list-style-type: none"> - zachování činnosti pracovní skupiny pro protidrogovou politiku - realizace pravidelných pracovních setkání
Předpokládané dopady	<ul style="list-style-type: none"> - prohloubení vzájemné spolupráce a výměna informací mezi jednotlivými aktéry protidrogové politiky - plnění cílů a opatření akčního plánu protidrogové strategie
Předpokládané finanční náklady	v rámci běžné činnosti krajského úřadu
Předpokládané finanční zdroje	-
Stručný popis cílové skupiny	-
Potenciální realizátoři opatření	<ul style="list-style-type: none"> - Ústecký kraj – krajský úřad - subjekty zapojené do pracovní skupiny a další spolupracující instituce z oblasti problematiky závislostí, obecní úřady
Předpokládané výstupy/hodnotící indikátory	<ul style="list-style-type: none"> - plnění jednotlivých opatření a cílů akčního plánu protidrogové strategie - počty setkávání pracovní skupiny a záznamy z jednání
Časový horizont	průběžně po dobu platnosti strategického plánu

Opatření č. 2.2	Metodické vedení místních protidrogových koordinátorů a aktérů protidrogové politiky
Stručný popis opatření	<ul style="list-style-type: none"> - podpora zajištění kompetentních pracovníků pro protidrogovou problematiku na obcích III. stupně prostřednictvím účinné komunikace s vedením obcí - metodické vedení místních protidrogových koordinátorů prostřednictvím společných porad s krajským protidrogovým koordinátorem a vzájemné komunikace - zajišťování vzdělávacích akcí z oblasti závislostí pro místní protidrogové koordinátory i aktéry protidrogové politiky kraje (př.poskytovatelé služeb)
Předpokládané dopady	<ul style="list-style-type: none"> - efektivnější koordinace protidrogové politiky na místní úrovni - navázání či prohloubení spolupráce pracovníka

	<p>pověřeného obcí s krajským protidrogovým koordinátorem i neziskovými organizacemi</p> <ul style="list-style-type: none"> - kvalitnější vzájemná výměna informací a pružnější komunikace kraj-obec-organizace - větší informovanost vedení obcí o aktuální situaci a potřebách v protidrogové oblasti na místní i krajské úrovni - podpora odborných znalostí pracovníků posilující kvalitu jejich činnosti
Předpokládané finanční náklady	<ul style="list-style-type: none"> - v rámci běžné činnosti krajského úřadu - finanční zdroje na úvazky místních koordinátorů závislé na způsobu vyřešení této pracovní pozice obcí
Předpokládané finanční zdroje	<ul style="list-style-type: none"> - setkání a komunikace v rámci běžné činnosti krajského úřadu - náklady na vzdělávání se budou odvíjet od potřeb realizace
Stručný popis cílové skupiny	<ul style="list-style-type: none"> - vedení obcí - místní protidrogoví koordinátoři - aktéři protidrogové politiky kraje
Potenciální realizátoři opatření	<ul style="list-style-type: none"> - obce III stupně - Ústecký kraj - krajský úřad
Předpokládané výstupy/hodnotící indikátory:	<ul style="list-style-type: none"> - přehled obcí se stanovenými protidrogovými koordinátory - počet realizovaných setkání a účastníků - počet realizovaných vzdělávacích akcí a účastníků
Časový horizont	průběžně po dobu platnosti strategického plánu

• **Cíl č. 3: Zvýšení informovanosti veřejnosti o protidrogové politice v kraji a o síti protidrogových služeb**

K účinnému řešení problematiky závislostí v kraji je třeba kvalitní a intenzivní medializace aktivit protidrogové politiky kraje, obcí a o činnosti poskytovatelů služeb.

1. Opatření: Realizace aktivní informační politiky v kraji zaměřené na problematiku závislostí a prezentaci fungující sítě služeb pro osoby závislé, závislostí ohrožené a jejich blízké

Opatření č. 3.1	Realizace aktivní informační politiky v kraji zaměřené na problematiku závislostí a prezentaci fungující sítě služeb pro osoby závislé, závislostí ohrožené a jejich blízké.
Stručný popis opatření	<ul style="list-style-type: none"> - větší medializace protidrogové politiky Ústeckého kraje (články v tisku, tiskové konference služeb, dny otevřených dveří, webové stránky služeb apod.) - informace o protidrogové politice dostupné na webových stránkách Ústeckého kraje - krajského

	<p>úřadu</p> <ul style="list-style-type: none"> - aktualizace údajů protidrogových služeb v Katalogu sociálních služeb Ústeckého kraje - aktualizace údajů protidrogových služeb v mapě pomoci www.drogy-info.cz
Předpokládané dopady	<ul style="list-style-type: none"> - zlepšení informovanosti veřejnosti - pochopení a akceptace protidrogových služeb veřejností i ze strany místních samospráv
Předpokládané finanční náklady	v rámci běžné činnosti krajského úřadu a zainteresovaných institucí
Předpokládané finanční zdroje	-
Stručný popis cílové skupiny	veřejnost
Potenciální realizátoři opatření	<ul style="list-style-type: none"> - Ústecký kraj – krajský úřad - služby protidrogové prevence
Předpokládané výstupy/hodnotící indikátory	<ul style="list-style-type: none"> - tiskové zprávy, články - informace zveřejňované na webových stránkách organizací i krajského úřadu - subjektivní hodnocení míry informovanosti veřejnosti - informace v Katalogu sociálních služeb Ústeckého kraje
Časový horizont	průběžně po dobu platnosti strategického plánu

Příloha č. 1 - Legislativní rámec protidrogové politiky v ČR

- **zákon č. 65/2017 Sb., o ochraně zdraví před škodlivými účinky návykových látek** (veřejností nazývaný jako tzv. protikuřácký zákon) účinný od 31. 5. 2017 - hlavním cílem je posílení ochrany před zejména zdravotními škodami působenými návykovými látkami s důrazem na ochranu zdraví dětí a mládeže, upravuje organizaci a provádění protidrogové politiky na národní i místní úrovni. Obce a kraje jsou jedním z kontrolních orgánů zákona. Nahradil zákon č. 379/2005 Sb., o opatřeních k ochraně před škodami působenými tabákovými výrobky, alkoholem a jinými návykovými látkami, ve znění pozdějších předpisů
- **zákon č. 167/1998 Sb, o návykových látkách** - definuje drogy jako omamné a psychotropní látky, upravuje legální zacházení s návykovými látkami, přípravky obsahujícími tyto látky (seznam návykových látek je obsažen v nařízení vlády č. 463/2013 Sb., o seznamech návykových látek). Od 1. 7. 2017 jsou součástí zákona skutkové podstaty tzv. drogových přestupků (§ 39), která byly dříve upraveny v zákoně o přestupcích (§30 - přestupky na úseku ochrany před alkoholismem a jinými toxikomaniemi). Stanoví kraji odpovědnost za výkon kontroly ve zdravotnických zařízeních
- **zákon č. 40/2009 Sb., trestní zákoník** (§274, §283-287) - nedovolené nakládání s omamnými a psychotropními látkami - výroba, přechovávání (držení), pěstování rostlin, šíření toxikomanie
- **zákon 108/2006 Sb., o sociálních službách** – stanoví krajům povinnost vytvářet střednědobé plány rozvoje sociálních služeb a zabezpečit síť sociálních služeb, mj. pro osoby se v oblasti závislostního chování. Upravuje poskytování sociálních služeb, u cílové skupiny osob ohrožených závislostí se jedná především o kontaktní centra, terénní programy, služby následné péče, terapeutické komunity, odborné sociální poradenství
- **zákon č. 372/2011 Sb., o zdravotních službách** – mj. dle zákona kraje udělují oprávnění k poskytování zdravotních služeb, což se týká také adiktologických služeb v téže oblasti
- **zákon č. 378/2007 Sb., o léčivech** – od roku 2013 zakotvení možnosti požití a pěstování konopí k léčebným účelům
- **zákon č. 258/2000 Sb., o ochraně veřejného zdraví** - souhrn činností a opatření k vytváření a ochraně zdravých životních a pracovních podmínek a zabránění šíření infekčních a hromadně se vyskytujících onemocnění atd.
- **zákon č. 272/2013 Sb., o prekurzorech drog**
- **nařízení vlády č. 463/2013** o seznamech návykových látek. V průběhu r. 2018 došlo k podstatnému rozšíření seznamu návykových látek o další nové syntetické drogy. Novelou provedenou nařízením vlády č. 30/2018 Sb na seznamu od 8. 3. 2018 přibylo 74 látek, novelou č. 242/2018 Sb 5 s účinností od 28.10. 2018 přibylo dalších 8 látek..
- **nařízení vlády č. 41/2014 Sb., o stanovení jiných návykových látek a jejich limitních hodnot** – stanoví limity, při jejichž dosažení v krevním vzorku se řidič považuje za ovlivněného návykovou látkou a dopouští se tedy přestupku řízení pod vlivem návykové látky
- **pokyn č. 5/2019 nejvyššího státního zástupce** - stanovil limitní hodnoty nealkoholových drog v krevním vzorku, při jejichž dosažení dochází ke stavu vylučujícímu způsobilost vykonávat zaměstnání nebo jinou činnost (včetně řízení

motorových vozidel), kterou by mohla osoba ohrozit život nebo zdraví lidí nebo způsobit značnou škodu na majetku, ve smyslu § 274 odst. 1 trestního zákona (ohrožení pod vlivem návykové látky) a je na místě zahájit trestní stíhání. Dosud nebyly legislativně ani judikaturně vymezeny hranice mezi dopravním přestupkem a trestným činem v této oblasti.

- **nařízení vlády č. 458/2013** - o seznamu výchozích a pomocných látek a jejich ročních množstevních limitech
- **stanovisko trestního kolegia Nejvyšší soud ČR Tpjn 301/2013** – stanoví, jaké je „množství větší než malé“ přechovávané omamné nebo psychotropní látky nebo jedu

Oblast primární prevence:

- **zákon. č. 561/2004 Sb.**, o předškolním, základním, středním, vyšším odborném a jiném vzdělávání (školský zákon), v platném znění.
- **zákon č. 383/2005 Sb.**, o pedagogických pracovnicích
- **Metodické doporučení** k primární prevenci rizikového chování u dětí, žáků a studentů ve školách a školských zařízeních (č.j.: 21291/2010-28).
- **vyhláška č. 72/2005 Sb.**, o poskytování poradenských služeb ve školách a školských poradenských zařízeních.
- **nařízení vlády č. 75/2005 Sb.**, o stanovení rozsahu přímé vyučovací, přímé výchovné, přímé speciálně pedagogické a přímé pedagogicko-psychologické činnosti pedagogických pracovníků

Příloha č. 2 - Slovník použitých pojmů

Adiktologie

Řeší prevenci, léčbu a výzkum užívání návykových látek a jiných forem závislostního chování (např. patologického hráčství či nadměrného hraní počítačových her), zkoumá jejich dopady na společnost i jedince a také se zabývá odbornou pomocí osobám a skupinám, které jsou jimi ohroženy. Může mít čistě medicínský nebo mezioborový charakter.

Adiktologické služby

Mezioborové a multidisciplinární služby, především v síti sociálních a zdravotních služeb, které poskytují specializovanou péči osobám závislým nebo v riziku rozvoje závislosti a jejich blízkým. Služby jsou poskytovány v oblastech prevence, včasné intervence, poradenství, snižování rizik, léčby a resocializace.

Ambulantní léčba

Léčba prováděná bez vyčlenění klienta z původního prostředí. Při ambulantní léčbě klient/pacient dochází do zařízení, kde se léčba poskytuje, přičemž délka kontaktu, frekvence kontaktů a doba docházení je individualizovaná, přizpůsobená jeho potřebám a zakotvená v jeho ústní či písemné dohodě (kontraktu) s terapeutem nebo se zařízením. Nejčastější formou ambulantní léčby jsou individuální rozhovory (poradenské nebo terapeutické) popř. skupinová forma terapie.

Buprenorfin

Syntetický opioid využívaný k substituční a detoxifikační léčbě závislosti na opiátech a opioidech.

Certifikace odborné způsobilosti služby pro uživatele drog

Posouzení a formální uznání, že daná služba odpovídá kritériím kvality, odbornosti a komplexnosti. Služba je posuzována na základě stanovených certifikačních standardů. Výsledkem procesu certifikace je udělení či neudělení certifikátu. Udělení certifikátu je jedním z podstatných kritérií pro následné financování služby ze státního rozpočtu.

Detoxifikace, detoxifikační léčba

Jedním ze základních znaků závislosti je přítomnost odvykacího stavu při vysazení návykové látky. Proces zvládnutí tohoto stavu se nazývá detoxifikace. Léčebná metoda, jejímž smyslem je zastavit užívání drogy u závislé osoby a při níž jsou minimalizovány symptomy odvykacího syndromu a riziko poškození. Vhodné zařízení, ve kterém se tato procedura provádí, je obvykle nazýváno detoxifikačním centrem či jednotkou, obvykle v rámci psychiatrických léčebnách nebo odděleních nemocnic.

Doléčování

Soubor služeb následujících po ukončení základního léčebného programu pomáhající k vytvoření podmínek pro abstinenci klienta a jeho podpora v abstinenci po léčbě

Drogová scéna

Místo či místa, kde se shromažďují uživatelé nezákonných drog a kde obvykle probíhá konečný článek obchodu a distribuce (dealing). Rozlišuje se drogová scéna otevřená (veřejné či veřejně dostupné prostory jako parky, ulice, náměstí, nádraží, průchody), polootevřená (restaurace, kluby a jiné zábavní místnosti) a uzavřená (byty, soukromé kluby a akce).

Drogová závislost = látková závislost

Drogová neboli látková závislost je závislost na látce, jak na nelegální (pervitin, marihuana) i na společensky tolerované (alkohol, léky předepsané lékařem). Velmi často je spojena s tělesnou závislostí.

Duální diagnóza

je souběh dvou psychických onemocnění u jedné osoby. Jedním onemocněním bývá závislost na návykové látce a to jak na alkoholu, tak na nealkoholové droze. Případně může jít i o nelátkovou závislost, tedy o závislost na počítačích, hazardním hraní apod. Druhou poruchou je zpravidla psychická porucha jako schizofrenie, deprese, mánie, úzkostná porucha apod. Při duální diagnóze dochází velmi často k souběhu příznaků nemocí a užívání drogy.

Experimentování, experimentátor

Občasné a nepravidelné užívání drog

Gambling

Neodborný, ale běžně užívaný ekvivalent diagnostické jednotky patologické hráčství. Jde o zúžení zájmu a činnosti na hazardní hru, při kterém je poškozován samotný jedinec nebo jiní lidé, nejčastěji jeho blízcí. Jedinec není schopen odolat myšlenkám a touze hrát. Prochází periodami výher, proher a zoufalství. Když je mu hraní znemožněno, je neklidný, podrážděný až agresivní a je schopen se dopouštět lhaní, podvodů, krádeží a jiného kriminálního chování, čehož ve chvílích náhledu lituje.

Harm Reduction

Jako „Harm Reduction“ (HR strategie) se označují přístupy spočívající ve snižování či minimalizaci poškození drogami u osob, kteří v současnosti drogy užívají a nejsou motivováni k tomu, aby užívání zanechali. HR se snaží minimalizovat, omezit či zmírnit riziko života zdraví ohrožujících infekcí, které se šíří sdílením injekčního náčiní při nitrožilní aplikaci drog a nechráněným pohlavním stykem, jako je AIDS a hepatitidy B a C, riziko dalších tělesných komplikací, riziko předávkování, riziko sociálního debaklu a ztráty lidské důstojnosti. Součástí je tzv. výměnný program - výměna použitého injekčního náčiní za nové, obvykle «kus za kus», tj. klient dostane za 1 použitou jehlu odevzdanou k bezpečné likvidaci 1 novou stříkačku. To vede k motivaci klientů k odevzdávání použitého infekčního materiálu, který pak neodhazují venku, i k bezpečnějšímu užívání z hlediska infekčních chorob a zdravotních komplikací.

Hepatitida

Zánět jater, infekční onemocnění jater vyvolané virem s chorobnými účinky na jaterní tkáň, které vede k jejich poškození. Infekční hepatitida typu A, B a pro uživatele drog významná hepatitida typu C, která se přenáší krví a jejíž vysoké riziko se objevuje u injekčních uživatelů drog.

Kontaktní centrum (Drop-in centre)

Kontaktní centra (KC) nabízejí své služby cílové skupině drogově závislých, která není v kontaktu s jinými zdravotními a sociálními institucemi (skrytá populace). Základní program kontaktního centra je kontaktní práce, výchovné a vzdělávací aktivity, kontaktní poradenství, výměna injekčního náčiní a zdravotní ošetření.

Látková závislost - viz drogová závislost

Léčba

U závislostí se tento pojem používá v širším významu pro odbornou, cílenou a strukturovanou práci s pacientem či klientem, která vychází z bio-psycho-sociálního modelu: jako „léčbu“ tudíž označujeme i odborné programy mimo rámec zdravotnictví. Podle typu rozlišujeme léčbu ambulantní, ústavní, rezidenční, podle délky může být krátkodobá (ústavní léčba kratší než 3 měsíce, nejčastěji 4-8 týdnů), střednědobá (obvykle 3 – 6 měsíců), dlouhodobá (rezidenční - ústavní, obvykle v délce 1 roku).

Metadon

Syntetická droga opiátového typu používaná v substituční terapii osob závislých na opioidech.

Nelátková závislost

Závislost ve vztahu k určitým aktivitám. Není podmíněno užíváním látky, ale procesy a technickými prostředky. Používají se také názvy behaviorální závislosti, nechemické závislosti, nedrogové závislosti, závislosti bez substancí nebo závislosti na procesech. Nejznámější je například závislost na hazardu (gambling), závislost na internetu, závislost na jídle apod. Na rozdíl od látkové závislosti nepřinášejí zdravotní rizika spojená užíváním a aplikací drogy, ale ohrožují psychologicky, sociálně a ekonomicky.

Nespecifická primární prevence

Nespecifická prevence - aktivity, které nemají přímou souvislost s rizikovým chováním a aktivity, které napomáhají snižovat riziko vzniku a rozvoje rizikového chování prostřednictvím lepšího využívání volného času. Patří sem např. zájmové, sportovní a volnočasové aktivity a jiné programy, působí obecně – nespecificky.

Nízkoprahové služby/zařízení

Nízkoprahové zařízení je sociální služba definovaná v zákoně o sociálních službách. Je snadno dostupná a zpravidla bezplatně nabízí potřebnou službu bez administrativních či jiných překážek. Obvykle nevyžaduje žádná doporučení, posudky a potvrzení a jeho pracovníci někdy sami vyhledávají potřebné lidi přímo v terénu. Služby tohoto druhu často provozují nestátní neziskové organizace, poskytují ambulantní, pobytové či terénní služby.

Prevence

Následující pojmy (primární, sekundární a terciární prevence) se týkají prevence zdravotních a sociálních následků užívání drog a závislostí.

primární prevence – zahrnuje opatření a programy zaměřené na dosud nezasaženou populaci (celkovou populaci nebo rizikové skupiny). Cílem programů primární prevence je předcházet rizikovým formám chování; odradit populaci, která ještě nepřišla do kontaktu s drogou od jejího prvního užití či alespoň první kontakt s drogou co nejvíce oddálit. Úkolem preventivních aktivit je zejména: vytváření povědomí a informovanosti o drogách a o nepříznivých zdravotních a sociálních důsledcích spojených s jejich zneužíváním, posilování osobních a sociálních dovedností potřebných k rozvoji protidrogových postojů a podpora zdravějších typů chování a životního stylu.

sekundární prevence - zahrnuje opatření zaměřené na zasaženou populaci, která využívá nějakou formu péče; tvoří ji zejména: zavádění programů včasné intervence, programy léčebné péče, programy zvyšující úspěšnost léčebné péče.

terciární prevence - je založena na minimalizaci negativních zdravotních a sociálních důsledků (problémového) užívání drog a závislosti a je zaměřena především na uživatele, kteří nejsou schopni či ochotni skončit s užíváním; zahrnuje zejména: informování uživatelů o méně škodlivých způsobech užívání; substituční léčebné programy pro uživatele opiátů programy pro výměnu jehel, potravinový, hygienický, zdravotnický a vitaminový servis.

Problémové užívání drog

Problémové užívání je injekční užívání jakékoliv drogy a/nebo dlouhodobé nebo pravidelné užívání pervitinu a opioidů, což vychází z tradiční evropské definice PUD jako injekčního a/nebo dlouhodobého a pravidelného užívání drog opiátového a/nebo amfetaminového a/nebo kokainového typu (European Monitoring Centre for Drugs and Drug Addiction, 2009). Problémové užívání kokainu není v ČR předmětem odhadů vzhledem k nízkému výskytu uživatelů kokainu v kontaktu s adiktologickými službami. Definice PUD (nově high-risk drug use) byla v r. 2013 Evropským monitorovacím centrem pro drogy a drogovou závislost (EMCDDA) revidována a rozšířena o další drogy užívané s vysokou frekvencí (u konopí denně či téměř denně a u ostatních drog alespoň jednou týdně) nebo přinášející uživatelům zdravotní či sociální problémy (Thanki a Vicente, 2013).

Protidrogová politika

Komplexní a koordinovaný soubor opatření zaměřený na problematiku legálních i nelegálních návykových látek, patologického hráčství a nadužívání moderních technologií. Jedná se o opatření preventivní, vzdělávací, léčebná, sociální, regulační, kontrolní a další, včetně vymáhání práva. Jejich konečným cílem je co nejvíce snížit sociální, zdravotní, bezpečnostní a další škody a rizika, která s sebou závislostní chování přináší, jak pro jednotlivé občany, tak i pro společnost jako celek.

Resocializace

Proces znovuzачlenění jedince do společnosti. V institucionalizované podobě má resocializace osob závislých na drogách řadu forem – od pracovní terapie po chráněné dílny, od sociálního poradenství po socioterapeutické kluby, od výuky sociálních dovedností po rekvalifikační programy apod.

Rezidenční - pobytová léčba, ústavní léčba

Léčebné programy, při nichž klient žije v chráněném prostředí léčebného či rehabilitačního (resocializačního) zařízení (jako protiklad léčby ambulantní). Tyto programy se snaží vytvořit pozitivní prostředí bez drog, v němž se od klientů očekává participace na individuálním poradenství a na skupinové práci, která má rozvíjet sociální a jiné životní dovednosti. Ústavní léčba je vhodná pro klienty s rizikovým sociálním okolím a psychickými či somatickými komplikacemi.

Specifická primární prevence

Aktivity a programy, které jsou úzce zaměřeny na některou z konkrétních forem rizikového chování. Specifickou primární prevencí členíme do tří úrovní:

a) všeobecná prevence – zaměřena na běžnou populaci dětí a mládeže bez rozdělování na méně či více rizikové skupiny. Zohledňuje se jen věkové složení, popř. specifika daná jinými faktory (př. sociálními).

b) selektivní prevence - zaměřena na skupiny osob, u kterých jsou ve zvýšené míře přítomny rizikové faktory pro vznik a vývoj různých forem rizikového chování, tj. jsou více ohrožené (např. zvýšeně vystavené působení rizikových faktorů) než jiné skupiny populace.

c) Indikovaná prevence - zaměřena na jedince, kteří jsou vystaveni působení výrazně rizikových faktorů, případně u kterých se již vyskytly projevy rizikového chování

Substituce

Substituce je způsob léčby, kdy je užívání původní drogy nahrazeno (téměř vždy lékařsky předepsaným) užíváním látky s podobnými účinky a vlastnostmi, avšak s výrazně menšími riziky spojenými s užíváním, než u drogy původní (např. heroin je nahrazen metadonem). Jedná se přitom o rozdílnou aplikaci, která nahrazuje injekční podání drogy za méně škodlivé (tablety, nápoje). Dále může jít o substituci škodlivého způsobu užití (cigarety nahrazeny nikotinovými náplastmi nebo žvýkačkami), případně kombinace obou způsobů (injekční aplikování heroinu je nahrazeno metadonovou a buprenorfinovou substitucí). Cílem substituce je eliminování nebo snížení užívání určité drogy, zvláště pokud je ilegální, nebo snížení škodlivé formy a metody podávání, provázející techniky nebezpečné zdraví (např.: sdílení jehel) a snižování sociálních následků. Substituční léčba má být doprovázena psychoterapií, poradenstvím a/nebo socioterapií. Může trvat od několika týdnů k mnoha letům, někdy neohrazeně.

SWOT analýza

SWOT analýza je strukturovaná metoda rychlého zhodnocení situace, která charakterizuje definovanou oblast a mapuje vnější a vnitřní faktory, které tuto oblast ovlivňují. Zkratka SWOT pochází z angličtiny, kde S (počáteční písmeno slova „Strengths“) popisuje identifikované silné stránky definované oblasti, W (počáteční písmeno termínu „Weaknesses“) popisuje slabé stránky, O (počáteční písmeno výrazu „Opportunities“) definuje, jaké jsou v definované oblasti ve výhledu do budoucna příležitosti a T (počáteční písmeno pojmu „Threats“) definuje, co do budoucna danou oblast ohrožuje.

Terapeutická komunita

Strukturované prostředí, ve kterém klient žije a absolvuje program léčení/rehabilitace. Obvyklá délka pobytů je 6 až 15 měsíců. Od klientů je očekávána aktivní účast na léčebných aktivitách, jimiž jsou skupinová a individuální psychoterapie, pracovní terapie, práce s rodinnými příslušníky, zátěžové pobyty aj. Terapeutická komunita nabízí bezpečné a podnětné prostředí pro růst a zrání, které se děje především prostřednictvím sociálního učení v kontextu vymezeném jasnými a srozumitelnými pravidly.

Terénní práce - streetwork

Pomáhající aktivity probíhající mimo instituce a zařízení, a to: (a) přímo na ulicích, veřejných prostranstvích a veřejně přístupných místech, jako jsou nádraží, restaurace a zábavní podniky, (b) v jiných zařízeních a institucích, jako jsou věznice, školy, azylové domy, nevěstince, kluby a domovy mládeže, (c) v bytech příslušníků cílové skupiny. Cílovou skupinou terénní práce jsou rizikové jednotlivci a skupiny, kteří nejsou efektivně zachycováni existujícími institucemi, buď proto, že těmto institucím nedůvěřují a vyhýbají se jim, nebo proto, že v nich nemohou najít takové služby, které potřebují. K těmto cílovým skupinám patří např. bezdomovci, „děti ulice“, prostitutky a prostituti, migranti, příslušníci etnických menšin, specifickou cílovou skupinu tvoří uživatelé drog.

Terénní programy pro uživatele drog

Jejich souhrnným cílem je usnadnit zlepšení zdravotního stavu a omezit s užíváním drog spojená rizika a poškození u jednotlivců a skupin, kteří nejsou v kontaktu s existujícími zdravotními, zdravotně-sociálními a sociálními službami a s běžnými zdravotně výchovnými (osvětovými) programy, tj. s tzv. skrytou populací. Terénní programy se zaměřují především na nitrožilní uživatele drog s cílem snížit jejich rizikové chování (sdílení injekčního náčiní, nechráněný sex) a omezit tak riziko přenosu a šíření HIV a virů hepatitidy B a C.

Výměnný program

Výměna injekčního náčiní je významnou složkou strategie Harm Reduction strategie. Probíhá v terénních programech, v kontaktních centrech, někdy i jako samostatný program. Trvání na výměně s následnou bezpečnou likvidací použitého náčiní snižuje riziko přenosu virových infekcí z použitých a odhozených jehel a stříkaček. Součástí výměnného programu je i distribuce dalšího náčiní pro méně rizikovou aplikaci (sterilní voda, dezinfekční tampóny, želatinové kapsle aj.) a kondomů, předávání informací o bezpečnější aplikaci drog a motivace k bezpečné likvidaci injekčního náčiní. V rámci výměny injekčního náčiní probíhá obvykle výměna «kus za kus», tj. klient dostane obvykle za 1 použitou jehlu odevzdanou k bezpečné likvidaci 1 novou. To vede k motivaci klientů k odevzdávání použitého infekčního materiálu, který pak neodhazují venku, i k bezpečnějšímu užívání z hlediska infekčních chorob a zdravotních komplikací.

Závislost

Závislost (dependence) a syndrom závislosti je definován jako soubor behaviorálních, kognitivních a fyziologických fenoménů, který se vyvíjí po opakovaném užití látky a který typicky zahrnuje následující projevy:

- silné přání užít drogu, nutková potřeba
- porušené ovládnání při jejím užívání, ztráta volní kontroly
- přetrvávající užívání i přes škodlivé následky, neschopnost odpoutat se navzdory tělesným i duševním komplikacím
- priorizace drogy před všemi ostatními aktivitami a závazky, převažující orientace na životní styl s drogou, její shánění a zotavování se z jejího účinku
- zvýšená/snížená tolerance
- odvykací stav při nedostatku či vysazení drogy

Pro diagnózu závislosti je zapotřebí přítomnosti minimálně tří z uvedených kritérií. Syndrom závislosti může být: pro specifickou látku, pro třídu látek nebo pro širší spektrum farmakologicky odlišných psychoaktivních substancí.

Příloha č. 3 – Zdroje

Národní strategii prevence a snižování škod spojených se závislostním chováním 2019-2027

Kalina, K. a kol.: Mezioborový glosář pojmů z oblasti drog a drogových závislostí, Úřad vlády České republiky, 2001

Černý, M. (2010). Základní úrovně provádění primární prevence. In M. Miovský, L. Skácelová, J. Zapletalová & P. Novák (Eds.). Primární prevence rizikového chování ve školství (42-43). Tišnov: Sdružení SCAN.

Výroční zpráva o stavu ve věcech drog v České republice v roce 2018, Národní monitorovací středisko pro drogy a drogové závislosti, Praha, 2013

Výroční zpráva protidrogové politiky Ústeckého kraje za rok 2018, Ústí nad Labem, 2019

Strategie prevence kriminality Ústeckého kraje 2017-2021

Střednědobý plán rozvoje sociálních služeb v Ústeckém kraji na období 2018–2021

Krajská hygienická stanice Ústeckého kraje, oddělení drogové epidemiologie

DRUG-OUT Klub, z. s., Výroční zpráva 2018, Ústí nad Labem, 2019

Český statistický úřad – <http://www.czso.cz/>

Ústav zdravotnických informací a statistiky České republiky - <http://www.uzis.cz/>

Státní zdravotní ústav – <http://www.szu.cz/>

Národní monitorovací středisko pro drogy a závislosti Úřadu vlády České republiky, dostupné z: <https://www.drogy-info.cz>

Webový portál Úřadu vlády, sekce protidrogové politiky - www.vlada.cz

Wikipedie – https://cs.wikipedia.org/wiki/Hlavn%C3%AD_strana

Prev-centrum – <https://www.prevcentrum.cz/>