

Domovy pro osoby se zdravotním postižením Oleška-Kamenice, p.o.



Výroční zpráva o činnosti a hospodaření za rok 2019



Obsah

- I. Sídlo organizace
- II. Vznik a postavení organizace
- III. Zaměření a činnost organizace
- IV. Stavebně technické uspořádání, služby, outsourcing
- V. Základní údaje o klientech
- VI. Organizační struktura a zaměstnanci
- VII. Základní personální údaje a vzdělávání zaměstnanců
- VIII. Hospodaření organizace
- IX. Finanční plán na rok 2020
- X. Vedení organizace, kontakty

Přílohy:

1. Základní údaje o klientech

- přehled o počtech klientů
- složení klientů dle krajů
- věkové složení klientů
- zdravotní stav klientů
- přiznání příspěvku na péči
- způsob ubytování klientů

2. Základní personální údaje

- členění zaměstnanců podle věku a pohlaví
- členění zaměstnanců podle vzdělání a pohlaví
- složení zaměstnanců dle profesí
- stav zaměstnanců a průměrná mzda

3. Hospodaření organizace

- přehled nákladů, výnosů, hospodářský výsledek a náklady na jedno lůžko
- přehled provedených oprav a údržby, zdroje financování
- přehled veřejných zakázek
- finanční fondy, sponzorské dary

4. Finanční plán na rok 2020

I. Sídlo organizace

Název: Domovy pro osoby se zdravotním postižením Oleška-Kamenice, p.o.
Sídlo: Stará Oleška, čp.131
IČ: 47274522
DIČ: CZ47274522

II. Vznik a postavení organizace

- Organizace zahájila svou činnost v roce 1992, jako samostatná vznikla v roce 1995. Ke dni 1.1.2010 převzala činnost ÚSP Česká Kamenice a došlo ke sloučení obou organizací pod společným názvem **DOZP Oleška-Kamenice, p.o.**
- Organizace má tři střediska poskytování služby – DOZP Stará Oleška a DOZP Česká Kamenice a Chráněné bydlení Děčín.
- **DOZP Stará Oleška** – budova původně sloužila jako dětský tábor, později jako utečenecký tábor, a to až do 1992. Od tohoto roku zde byly ubytovány osoby s mentálním postižením a tento účel užití zůstal již zachován.
- **DOZP Česká Kamenice** – budova původně sloužila jako klášter Kongregace Těšitelů. V roce 1950 se klášter proměnil ve vzdělávací centrum pro duchovní všech států uznávaných církví, a to zde fungovalo do roku 1954. Následně byla budova předána české katolické charitě, která v ní zřídila domov pro osoby s mentálním postižením. K tomuto účelu slouží dodnes.
- **Chráněné bydlení Děčín** – služba chráněného bydlení byla zahájena 1.8.2014. a je klientům poskytována v rodinném domku s byty 1+1, 2+1,3+1 se zahradou. Dům

je umístěn v lokalitě řadových rodinných domků, v dostupné vzdálenosti centra města i služeb.

- Chráněné bydlení rozšířilo od 1. 1. 2019 svou službu o další místo poskytování. Služba je poskytována v panelovém domě v dostupné vzdálenosti centra města a veřejných služeb. Pro účely poskytování výše uvedené sociální služby je pronajatý byt o velikosti 2+1, kde mají obyvatelé společnou vstupní chodbu, kuchyň s jídelním koutem a ke každému pokoji náleží 1 plně vybavené sociální zařízení (koupelna+ WC). Každý pokoj má samostatnou lodžii.
- Organizace je zřízena na základě rozhodnutí čj. 324/94 Okresního úřadu v Děčíně, ze dne 30.11.1994 a zřizovací listiny č.j. 228/2002, usnesením Rady Ústeckého kraje č.180/49/2002 ze dne 4.12.2002, ve znění pozdějších předpisů a dodatků.
- Organizace je samostatnou účetní jednotkou s vlastními účty, hospodaří s majetkem a finančními prostředky přidělenými zřizovatelem, dále s dary a příspěvky od právnických a fyzických osob a s prostředky svých fondů.
- Organizace vystupuje v právních vztazích svým jménem a nese odpovědnost z nich vyplývající. Při plnění svých úkolů se řídí obecně právními předpisy a pokyny zřizovatele.
- Statutárním orgánem je ředitelka. Ředitelka jedná jménem organizace samostatně. Je odpovědná Radě Ústeckého kraje.
- Právní formou organizace je: příspěvková organizace.
- Organizace je registrována jako poskytovatel sociálních služeb pod č.j. 2137/SZ/2007

III. Zaměření a činnost organizace

1. Stručný přehled hlavních činností organizace:

Hlavním účelem, pro který byla příspěvková organizace zřízena, je poskytování sociálních služeb jako činnost nebo soubor činností podle zákona č. 108/2006 Sb. o sociálních službách, v platném znění, zajišťujících pomoc a podporu osobám za účelem sociálního začlenění nebo prevence sociálního vyloučení.

Předmětem činnosti organizace je:

- Poskytování sociálních služeb, jejichž rozsah je vymezen v Rozhodnutí o registraci poskytovatele sociálních služeb dle zákona č. 108/2006 Sb., o sociálních službách, v platném znění.
- Definici poslání, cílů a okruh osob, kterým je sociální služba určena, schvaluje zřizovatel.
- Mezi další činnosti prováděné v sociálních službách se řadí výkon ekonomické, provozní, technické, investiční a administrativní činnosti v obsahu potřebném pro naplnění svého hlavního účelu a předmětu činnosti.

2. Obory:

Služby sociální péče - Domovy pro osoby se zdravotním postižením
- Chráněné bydlení

3.Specializace:

Zařízení poskytuje nepřetržité pobytové služby osobám s mentálním nebo kombinovaným postižením, které z důvodu snížení soběstačnosti, zdravotního stavu a sociální situaci nemohou žít ve svém přirozeném sociálním prostředí a potřebují pomoc a podporu jiné fyzické osoby. Poskytované služby vycházejí z individuálních schopností uživatelů zvládat úkony péče o vlastní osobu, úkony soběstačnosti a z aktuálního stavu uživatele. Rozsah a forma pomoci a podpory poskytované prostřednictvím sociálních služeb musí zachovávat lidská práva a důstojnost, podporovat rozvoj a samostatnost a posilovat sociální začleňování.

4.Poskytované služby:

Domov pro osoby se zdravotním postižením poskytuje pobytové služby osobám s mentálním nebo kombinovaným postižením, od 18 ti let věku, které mají sníženou soběstačnost a jsou středně nebo těžce závislé na pomoci jiné fyzické osoby a tuto péči jim nemůže zajistit rodina, osoba blízká nebo jiná dostupná sociální služba.

Služba chráněného bydlení poskytuje služby osobám s mentálním a kombinovaným postižením od 18-60 let, které zvládají základní vedení domácnosti a chtějí se naučit vést domácnost samostatně. Pokud to lze, chtějí začít pracovat a aktivně se zapojit do běžného života společnosti. Tato péče jim nemůže být zajištěna v domácím prostředí ani při využití terénní či ambulantní služby.

5.Další aktivity organizace:

Přehled nejvýznamnějších akcí v DOZP Stará Oleška v roce 2019:

Leden

Plavecký bazén Děčín
Výlet na Větruši

Únor

Kino Sněžník
Plavecký bazén Děčín
Zámek Děčín - výstava
Valentýnská diskotéka
Solná jeskyně Děčín
Masopust ve Staré Olešce

Březen

Výlet na Jedlovou
Plavecký bazén Děčín
Kino Sněžník
Vítání jara
Solná jeskyně Děčín



Duben

Matějská pouť Praha
Peklo Česká Lípa
Zahájení zahradnické sezóny
Velikonoční výstava na KÚ Ústí n. L
Plavecký bazén Děčín
Solná jeskyně Děčín
Velikonoční těšení – Kytlice
Opékání buřtů
Kino Sněžník
Česká Kamenice – turistika
Cvrnkaná na DOZP Stará Oleška
Bowling Děčín



Květen

Výlet do Rusalčiny jeskyně



Červen

Turnaj v Petanque – Brtníky
Koncert v Ústí nad Labem „Cesta k nám“
Česká Kamenice – turistika
Kino Sněžník
Vilsnice – prohlídka hospodářských strojů



Červenec

Jetřichovice koupaliště



Srpen

Klikobraní Kytlice
Zámek Libouchec



Září

Zahrada Čech Litoměřice
Výlet na Házmburk
Country na DOZP Stará Oleška

Říjen

Zoopark Chomutov
Plavecký bazén Děčín
Solná jeskyně Děčín
Taneční soutěž Česká Kamenice

Listopad

Soutěž v první pomoci Děčín
Domácnost zvládám na jedničku ve Staré Olešce
Plavecký bazén Děčín
Mikulášská zábava Rumburk
Vánoční výstava na KÚ Ústí n. L.



Prosinec

Mikulášská nadílka
Vánoční hledání pokladu

Sportovní hry

XVI. Ročník sportovní her – Teplice
Sportovní hry – Tuchořice



Ozdravné pobyty

7. – 11. 1. 2019 Rekreační pobyt Harrachov
30.9. – 4. 10. 2019 Rekreační pobyt Jiřetín pod Jedlovou



Spolupráce s organizacemi

Podporujeme zaměstnávání klientů přímo v domově, kde klienti získávají a upevňují své pracovní návyky a dovednosti. Samozřejmostí je, že podporujeme klienty v hledání zaměstnání i na běžném trhu práce. Dlouhodobě spolupracujeme s agenturou Osmý den o.p.s, kde pomáhají našim klientům hledat vhodné zaměstnání. Dále spolupracujeme s organizací Slunečnice z. s. v oblasti organizování volnočasových aktivit a rekreačních pobytů a s Jurta o.p.s, kde klienti využívají činnosti v sociálně terapeutických dílnách. Dále spolupracujeme se **Speciální základní školou a Praktickou školou Česká Kamenice**. V domově zaměstnáváme 5 klientů na dohodu o pracovní činnosti, kde vykonávají jednoduché, pomocné práce v kuchyni a při úklidu. Neustále se snažíme se o hledání dalších pracovních míst především na běžném trhu práce.

Souhrn zaměstnaných klientů v roce 2019

Obecně prospěšná společnost Jurta

- 1 klient zaměstnán na pracovní smlouvu

Zaměstnání klientů v DOZP Stará Oleška

- 2 klienti – pomocné práce v kuchyni
- 3 klienti – pomocné úklidové práce

V zaměstnání klienty podporujeme a používáme individuální přístup ke každému z nich, tak aby si získané vědomosti a dovednosti upevnili a dokázali využít v praxi. Snažíme se vštípit jim vytrvalost v práci, zaměřujeme se na kvalitu odvedené práce a kladný vztah k práci. Hledáme další pracovní místa, preferujeme především běžný trh práce.

Chráněné bydlení Děčín:

Přehled uskutečněných akcí v roce 2019:

Klienti jsou podporováni ve svobodném výběru volnočasových aktivit a v zapojování do veřejného života. Služba také podporuje uplatnění klienta na trhu práce – vychází se z možností a dovedností klienta. Klientům je dále poskytnuta potřebná míra podpory v navázání a udržování kontaktu s rodinou, přáteli a v partnerských vztazích.

Klienti navštěvují knihovnu, městský útulek, kino, divadlo, plavecký bazén, společenské a sportovní akce a věnují se i cyklistice. Z naší strany se v chráněném bydlení snažíme výlety a akce neorganizovat hromadně, neboť naším cílem je, aby se klienti přiblížili co nejvíce přirozenému způsobu života svých vrstevníků. Proto poskytujeme klientům podporu a pomoc, tak aby zvládali v co největší míře návštěvu kulturních, společenských, sportovních a volnočasových aktivit sami. Pokud mají klienti zájem, organizují si i rekreační pobyty a výlety po okolí, ať už individuálně nebo společně, za pomoci spolupracujících organizací jako je např. Slunečnice z.s. nebo za pomoci pracovníků chráněného bydlení.

Klienti žijící v chráněném bydlení, pokud je to možné, chodí do zaměstnání.

V chráněném bydlení využívají klienti služby:

Slunečnice z.s. – možnost návštěvy kreativních dílen a obecně prospěšné společnosti Jurta o.p.s – možnosti sociálně terapeutických dílen.

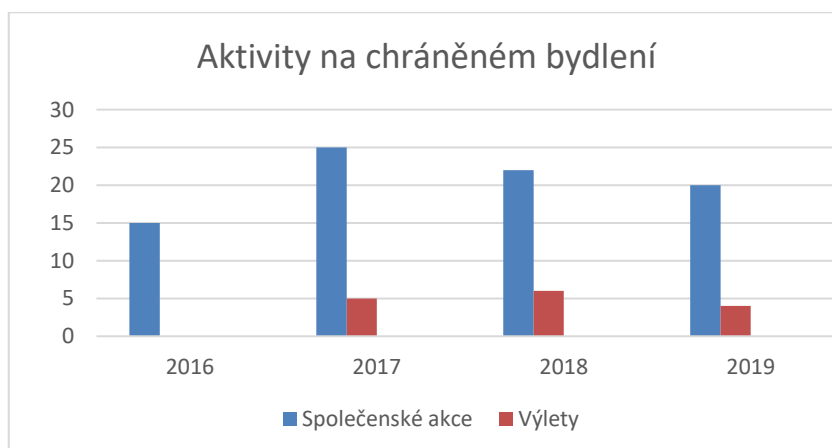

Jurta o.p.s

- 2 klienti se účastní pracovního nácviku

Slunečnice z. s

- 1 klienti zaměstnán na pracovní smlouvu

- 1 klient dochází na konzultace s asistentkou

Kavárna „Na cestě“

- 3 klienti zaměstnání na pracovní smlouvu

Jídelna Jungmannova v Děčíně

- 1 klient zaměstnán na pracovní smlouvu

Firma KARKO

- 2 klienti zaměstnání na pracovní smlouvu

Firma FORCORP GROUP spol. s.r.o

- 1 klient zaměstnán na pracovní smlouvu

Firma SEŽEV FACILITY

- 3 klienti zaměstnání na pracovní smlouvu

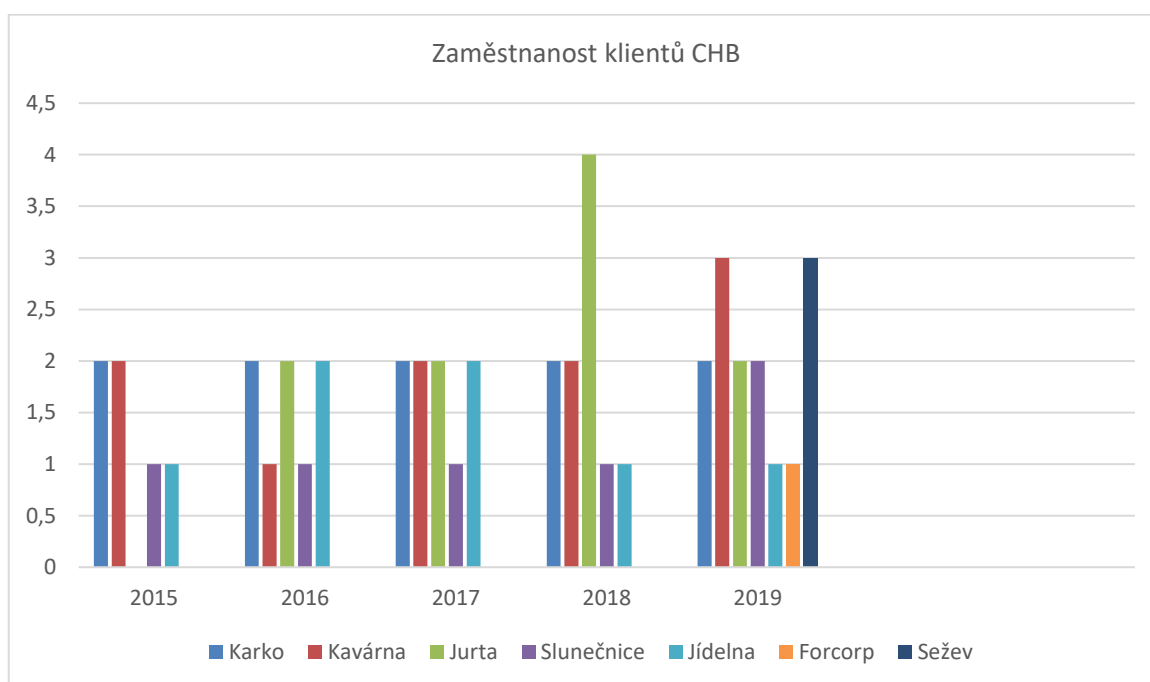

Zhodnocení služby s ohledem na integraci a podporu vzdělávání



Klienti i nadále navštěvují střední školu EUROINSTITUT, v září 2019 započal další, již III. ročník tohoto vzdělávání. I nadále výuka probíhá v zařízení, kam dojíždí speciální pedagog, který klade velký důraz na individuální schopnosti a možnosti jednotlivých klientů.

V DOZP Stará Oleška jsou klienti zapojeni do jednoletého oboru, kde si osvojují znalosti a dovednosti potřebné pro výkon jednoduché pracovní činnosti (základní trivium, základní pracovní návyky), tento obor je zakončen závěrečnou zkouškou. Na tento obor pro školní rok 2019/2020 dochází 5 klientů, v minulém roce 2018/2019 docházelo 7 klientů, v předminulém školním roce 2017/2018 docházelo 6 klientů DOZP.

Klienti z chráněného bydlení stále navštěvují dvouletý učební obor Praktická škola, kde se účastní výuky 6 klientů. Tento obor rozšiřuje znalosti a dovednosti v oblasti práce na zahradě, v kuchyni, prádelně a úklidu, a to s ohledem na individuální schopnosti a možnosti klientů. Je dbáno na to, aby studijní obor pomohl klientům zvýšit svoje šance na trhu práce. V rámci studijního programu také klienti absolvují praxi, která probíhá v Kulturním domě Střelnice nebo v Novém Boru, kde klienti mohou uplatnit teoretické poznatky přímo v praxi. Vzdělávání je vnímáno velmi pozitivně ze všech stran, jak od klientů a opatrovníků, tak i od pracovníků domova i chráněného bydlení.

DOZP Česká Kamenice:

Přehled uskutečněných akcí v DOZP Česká Kamenice v roce 2019:

Leden

Novoroční diskotéka
Zimní rekreace v Harrachově
Muzeum Děčín
Turnaj v šipkách

Únor

Bazén – Děčín
Sklářské muzeum v Kamenickém Šenově
CDM Děčín – keramika
Valentýnská zábava
Turnaj v kuželkách
Výlet – Rajská zahrada
Masopust na Olešce

Březen

Výlet Nový Bor a okolí
Výlet zámecký park v Děčíně
Josefovská zábava
Bazén Děčín

Duben

Matějská pouť
Jarní výstava na KÚ
Turnaj v kuželkách
Víkendový pobyt – chalupa Studený (1)
Velikonoční veselice
Velikonoční hody
Výlet – Kyjovské údolí
Bazén – Děčín
Cvrnkaná na Olešce
Grilování, pálení čarodějnic



Květen

Májová diskotéka
Víkendový pobyt – chalupa Studený (2)
CDM Děčín – keramika
Víkendový pobyt – chalupa Studený (3)
Sportovní hry – Teplice
Turistický výlet – Křížová cesta
Noc kostelů
Táborák

Červen

Sportovní zábavné odpoledne
Grilování
Výlet Lemberk
Piknik v Rabštejně
Pobyt v Hraběcí se Spec. školou
Hudební festival – F. Slováček
Městské koupaliště Česká Kamenice
Výlet Doubice a okolí
Dogdance vystoupení

Červenec

Výšlap – Maixnerova stezka Prysk
Výlet – Sloup v Čechách
Brtnická stopa – soutěž
Letní hudební slavnosti A. Dvořáka
Stanování
Městské koupaliště Česká Kamenice
Táborák

Srpen

Městské koupaliště Česká Kamenice
Výlet Jiřetín a okolí
Stanování
Den se zvířaty
Turistický výlet – Haníkoví a okolí

Září

Den stacionáře – Česká Lípa
Mariánská pouť v České Kamenici
Soutěž ve vaření polévky
Pobyt se spec. školou v Teplicích
Hájský kohout
Country na Olešce
Bazén – Děčín
Bazén – Rumburk

Říjen

BAZÉN Děčín
Ponorka – piknik
Den otevřených dveří v rámci Týdne sociálních služeb
Den otevřených dveří s kulturním vystoupením
Výlet Děčín – pivovar



Výlet – Farma Huníkov
 XVI. ročník taneční soutěže
 Výlet – Sklárna Nový Bor
 Výlet Děčín – Pastýřská stěna
 Výlet Liberec



Listopad

Soutěž v 1. pomoci – Děčín
 Výlet – Jedlová, Tolštejn
 Soutěž Domácnost zvládám na 1
 Výlet – Oblastní muzeum Děčín
 Mikulášská zábava – Rumburk
 Vánoční výstava na KÚ Ústeckého kraje
 Výlet Liberec

Prosinec

Mikuláš jde městem...
 Mikulášská zábava v DOZP
 Liberec – vánoční trhy
 Děčín – vánoční trhy
 Vánoční koncert – Kostel sv. Jakuba
 Vánoční posezení s večeří v restauraci U Slunce
 Štědré odpoledne
 Silvestrovská zábava



Jedna z cest, jak co nejlépe přiblížit klientům běžný život, je využívat všechny dostupné zdroje, především mimo areál DOZP.

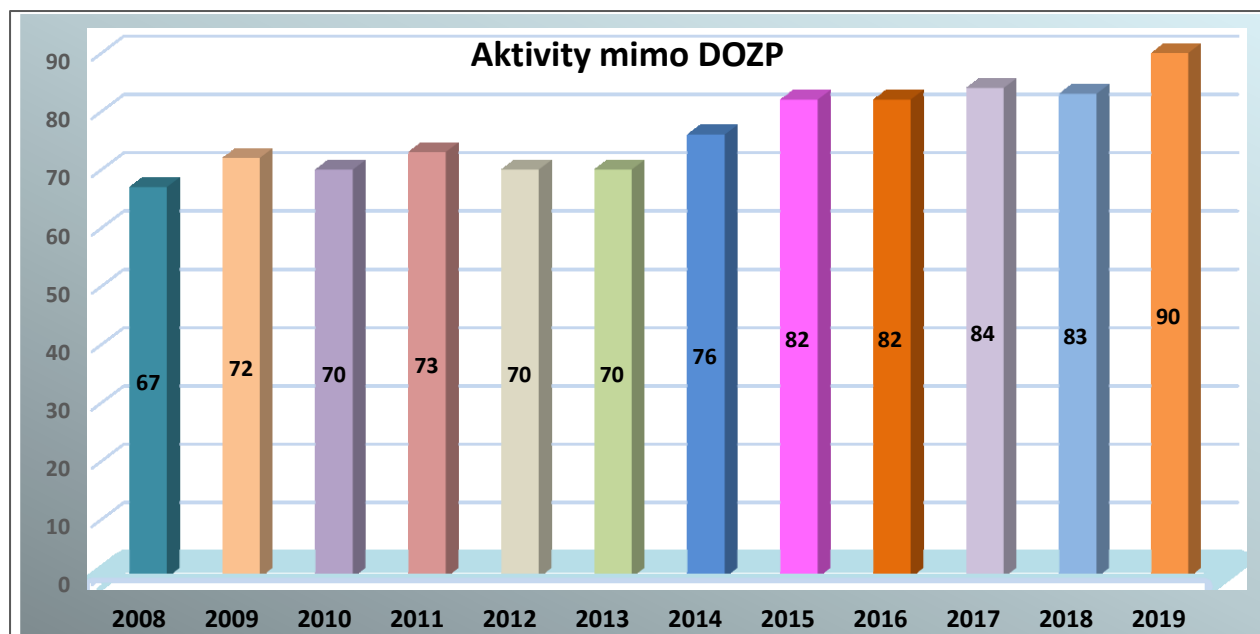

Porovnáním několika roků zpět je vidět vzrůstající počet aktivit mimo areál DOZP. I přesto, že bylo v průběhu roku 2018 a 2019 několik pracovníků v dlouhodobé

neschopnosti, podařilo se nám aktivity mimo Domov, udržet nad počtem 80 akcí. (Návštěvy zámků, pobyt na horách, víkendové pobyty, stanování, kino, keramická dílna atd.)

Klienti se pravidelně podílejí na výběru aktivit, a to prostřednictvím porad. Podávají podněty k veškerému dění v domově, včetně aktivit.

Na velmi dobré úrovni je spolupráce s MÚ v České Kamenici a Kulturním domem, stejně tak s CDM Děčín Březiny a Pracovním úřadem Děčín.

(Pro vyhodnocení jsme využili podklady z přehledu uskutečněných akcí, z denních záznamů klientů a ze zápisů porad klientů.)

Naší prioritou je zajistit individuální přístup tak aby měl klient možnost mít pravidelně jednoho pracovníka po určitou dobu sám pro sebe.

Jak se nám to daří ukazuje graf znázorňující počet individuálních vycházek mimo areál za jednotlivé měsíce od roku 2012 do roku 2019.

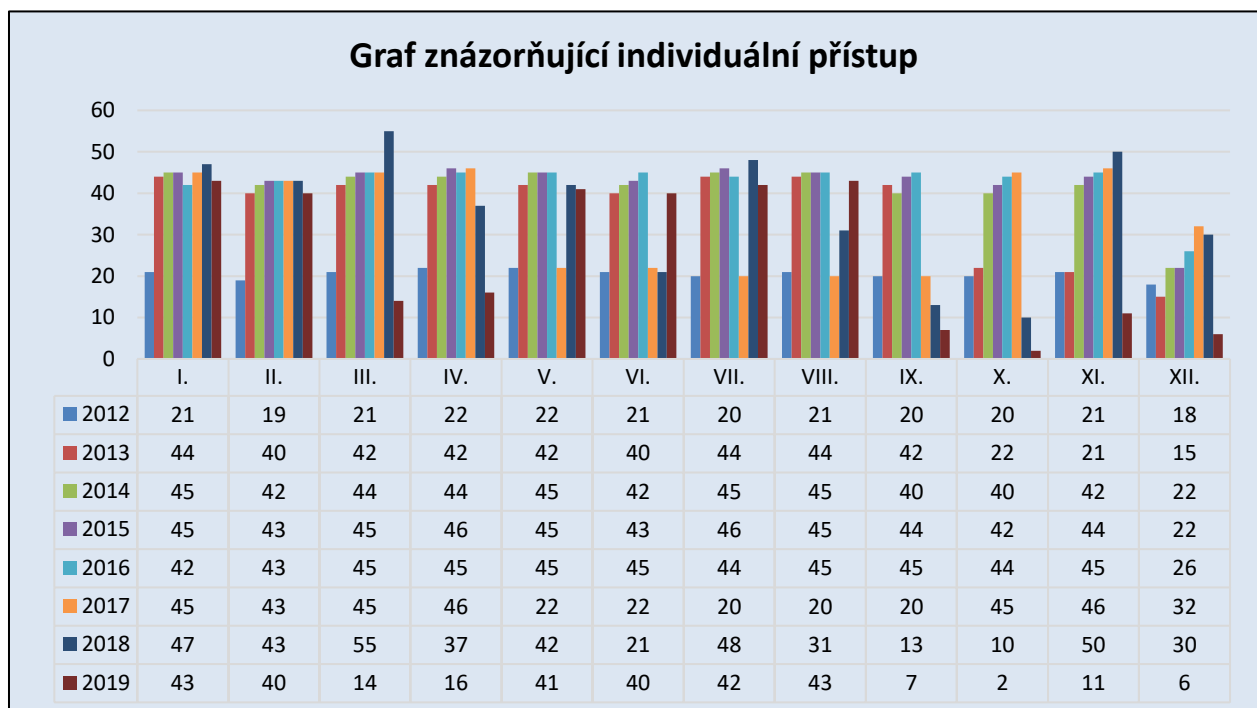

Údaje k porovnání individuálního přístupu jsme čerpali ze záznamů v PC v programu CYGNUS a denních záznamů klienta

Ozdravné pobyty v roce 2019:

- 7. 1. – 11. 1. Zimní rekreace v Harrachově, penzion Eden
- 14. 4. – 16. 4. 1. Víkendový pobyt na chalupě ve Studeném
- 3. 5. – 5. 5. 2. Víkendový pobyt na chalupě ve Studeném
- 10. 5. – 12. 5. 3. Víkendový pobyt na chalupě ve Studeném
- 21. 5. – 23. 5. Sportovní hry – Teplice
- 10. 6. – 12. 6. Letní pobyt klientů v Hrabčicích se Speciální školou Česká Kamenice
- 20. 7. – 21. 7. Stanování v přírodě Česká Kamenice, mimo areál domova
- 26. 8. – 27. 8. Stanování v přírodě, mimo areál domova v Huníkově
- 13. 8. – 14. 8. Stanování v přírodě, mimo areál domova
- 18. 9. – 20. 9. Podzimní pobyt v Hrabčicích se Speciální školou Česká Kamenice

Spolupráce s organizacemi

Dlouhodobě spolupracujeme:

- s agenturou JURTA, o. p. s.
- agenturou Slunečnice, o. s.
- Speciální základní školou a Praktickou školou Česká Kamenice

Naší snahou je podpora zaměstnávání klientů nejen v domově, ale hlavně podporujeme klienty v hledání zaměstnání na běžném trhu práce, také proto jsme navázali užší spolupráci s PÚ Děčín v rámci projektu efektivnost v zaměstnávání. Zúčastnili jsme se burzy zaměstnavatelů, abychom klientům přiblížili trh práce. Klienti se aktivně zapojují do diskuzí o budoucím zaměstnání.

Během roku 2019 jsme ve spolupráci s agenturou JURTA, o.p.s. nácvikem dopomohli k samostatnému dojíždění dvěma klientům do Sociálně terapeutických dílen. Do agentury také samostatně dojíždí klientka, která je zapojena do programu Sociální rehabilitace, který jí pomáhá v samostatnosti a utužení pracovních návyků, účastní se motivačních víkendových pobytů, konzultací a nácviků.

Celkem 3 klienti se v současné době připravují na samostatné bydlení. Všechny tyto skutečnosti považujeme za velký úspěch.

Úzce spolupracujeme i se Speciální základní školou a Praktickou školou Česká Kamenice. Celkem 6 klientů studuje posledním rokem. Nadále si prohlubují a rozšiřují své pracovní dovednosti, a to především v oboru pomocné práce na zahradě, kuchyni a práce na PC. Veškeré získané dovednosti jim pomohou zlepšit postavení na trhu práce, na kterém budeme do budoucna pracovat. V roce 2019 naši klienti, spolu se žáky Speciální školy a jejich přáteli, vyjeli 2 x na tří denní pobyt, kde společně trávili volný čas.

Klienti také využívají nabídky agentury Slunečnice, se kterou spolupracujeme a v předchozích letech společně s nimi vycestovali naši klienti na jednodenní výlety nebo na letní tábor do Hořic.

Počet zaměstnaných klientů v roce 2019:

Podporujeme zaměstnávání klientů nejen v domově, ale také podporujeme klienty v hledání zaměstnání na běžném trhu práce. Spolupracujeme dlouhodobě s agenturami Jurta, Slunečnice, Magistrát Děčín.

Celkem tedy i v roce 2019 úspěšně pracovalo 11 klientů na dohodu o pracovní činnosti zde v domově. Pracovali na úsecích: prádelna, kuchyň, úklid a oddělení, kde prováděli pomocné práce pod dohledem.

Ke konci roku 2018 byla ukončena služba 2 klientům, které se nám podařilo připravit na společné soužití v Chráněném bydlení. Tím, že začala jejich další etapa života ve větším městě, s možností více příležitostí k nalezení pracovního uplatnění.

Během roku 2019 jsme nácvikem dopomohli k samostatnému dojíždění dalším dvěma klientům do Sociálně terapeutických dílen a také jsme navázali užší spolupráci s PÚ Děčín v rámci projektu efektivnost v zaměstnávání. Zúčastnili jsme se burzy zaměstnavatelů, abychom klientům přiblížili trh práce. Považujeme to za velký úspěch. Informace k porovnání jsme načerpali od sociální pracovnice.

K 31. 12. 2019 pracovali klienti DOZP Česká Kamenice takto:

Na dohodu o pracovní činnosti v DOZP Oleška-Kamenice, p. o.

pomocné práce v kuchyni: 6

pomocné práce v prádelně: 1

pomocné úklidové práce na oddělení: 4

Na podpoře v zaměstnávání klientů budeme nadále pracovat, přestože uplatnit se na trhu práce je pro naše klienty velmi těžké. Klienti si prozatím upevňují pracovní návyky

a dovednosti nejen v domově při aktivizacích, ale také ve Speciální a praktické škole v České Kamenici a v Sociálně terapeutických dílnách Obecně prospěšné společnosti Jurta Děčín – Nebočady.

Upřednostňujeme individuální přístup ke klientům, především při mapování jejich potřeb, při poznávání přirozené komunity. Snažíme se i těžce závislé klienty, co v největší míře začlenit do společnosti a trůfáme si vyhodnotit, že se nám to nadále daří.

Zhodnocení služby s ohledem na integraci a podporu vzdělávání

Klienti během posledních let projevíli zájem doplnit si vzdělání. Navštívují Speciální a praktickou školu v České Kamenici, kde se připravují pro výkon jednoduchých činností v oblasti praktického života. Absolventi praktické školy se mohou v rámci svých možností a individuálních schopností uplatnit při pomocných pracích pro oblast služeb a výroby (např. ve zdravotnictví, v sociálních a komunálních službách, ve výrobních podnicích, v zemědělství), případně na chráněných pracovištích. Předpokládáme, že touto cestou by se mohl zvýšit zájem zaměstnavatelů zaměstnávat klienty DOZP. Od roku 2014 pokračovalo 8 klientů ve dvouletém studijním oboru – „Praktická škola“ na Speciální a praktické škole v České Kamenici. V roce 2015 postoupili do dalšího ročníku a v roce 2016 složili všichni úspěšně závěrečné zkoušky.

Celkem 7 klientů projevilo zájem pokračovat ve studiu v oboru č. 78-62/02. Jedná se o obor, který rozšiřuje pomocné pracovní schopnosti, a to především v oboru pomocné práce na zahradě, v kuchyni a práce na PC. V roce 2017 všech 7 klientů úspěšně postoupilo do dalšího ročníku.

Tím, že docházejí do školy a učí se společně s běžnou populací a navazují vztahy mimo DOZP, vnímáme stejně jako klienti velmi pozitivně. Poznávají běžný chod různých typů rodin.

V roce 2019 společně s žáky Speciální školy a jejich přáteli, klienti našeho Domova 2 x vyjeli na 3denní pobyty, kde společně trávili volný čas.

Domov v roce 2018 podpořil získané pracovní schopnosti v oblasti pomocné práce na zahradě zakoupením skleníku, kde si mohou pěstovat zeleninu. Dále jsme dovybavili cvičnou kuchyň v budově 494, kterou klienti využívají pravidelně k vaření a pečení pokrmů, což je posunuje v samostatnosti.

Jedna klientka pravidelně jezdí na víkendové pobyty od Jurty, společně s kamarády z Dětského domova.

V roce 2019 jsme vyhodnotili nákup skleníku jako velice šťastný, neboť z vlastních vypěstovaných produktů si klienti připravovali pravidelně jednoduché pokrmy – což je perfektně posunulo ve zvládnání činností v kuchyni a péče o domácnost. do těchto pracovních činností se po celý rok zapojovalo více než polovina klientů domova.

Více informací o pořádaných akcích a bohatou fotogalerii, naleznete na www.dozp-oleska-kamenice.cz

Od 1.1.2019 jsme rozšířili službu CHB Děčín o další místo poskytování služby a navýšili kapacitu CHB o další 4 místa. V návaznosti s navýšením kapacity CHB jsme snížili kapacity v obou DOZP. Z důvodu zkvalitnění služby v DOZP Stará Oleška a DOZP Česká Kamenice jsme snížili kapacitu na každém středisku o 2 místa. Tímto krokem došlo nejen ke zkvalitnění služby, ale i k humanizaci prostředí v DOZP neboť jsme mohli klientům nabídnout další jednolůžkové a dvoulůžkové pokoje.

IV. Stavebně technické uspořádání, služby, outsourcing

DOZP Stará Oleška

Domov zahájil svoji činnost v roce 1992. Jedná se o koedukované zařízení s celoročním provozem, s kapacitou 46 klientů. Jeho objekt původně sloužil jako rekreační středisko a chatový tábor podniku Konstruktiva Ústí nad Labem. Přechod na zcela odlišný provoz vyžadoval v průběhu let provedený nezbytných, především stavebních úprav. V minulosti se jednalo o rekonstrukci topného systému, výměnu oken, zateplení budovy, fasádu, výstavbu výtahu, opravu střechy, rekonstrukci sociálního zařízení, opravu oplocení, výměna rozvodů kanalizace v budově i mimo ni, výměnu septiku, opravu venkovního osvětlení k opravě sociálního vybavení - WC ženy + muži a k celkové modernizaci tohoto sociálního vybavení. Dále byla provedena oprava ve strojovně, kdy došlo k výměně ventilů, zakoupení mandlu, výměna linolea v jídelně, pracovně klientů a na chodbách, k výměně dveří na pokojích klientů, které jsou nyní požáruodolné a kouřotěsné. Velkým krokem k humanizaci prostředí bylo zřízení kuchyňského koutku na každém pokoji, včetně základního vybavení a zabudované lednice.

V roce 2019 byla v areálu DOZP Stará Oleška dokončena oprava zahradních chatek, které byly v havarijním stavu. V roce 2019 byly dokončeny čtyři poslední chatky, které dostaly nový venkovní kabát včetně terásky a opravě neunikly ani vnitřní prostory včetně pokládky nové podlahové krytiny. Prádelna domova byla vybavena další novou profesionální sušičkou prádla, čímž došlo k eliminaci problémů se sušením vypraného prádla z důvodu technické poruchy zařízení, neboť sušárna byla doposud vybavena pouze jednou sušičkou. V rámci pravidelné údržby byly nově vymalovány některé prostory zařízení a opraveny obklady v koupelnách klientů. Celkově byl učiněn další krok ke zkvalitnění služby a k humanizaci prostředí.

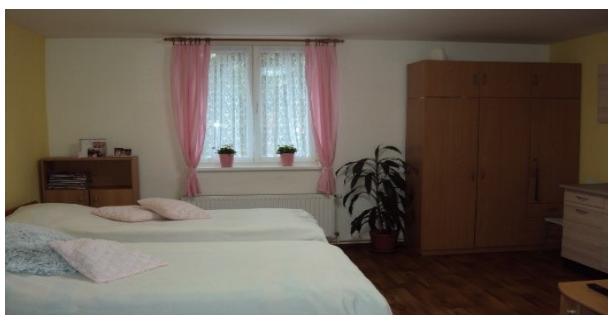

Soubor budov se dělí na dvě části – na hlavní budovu a sociální přístavbu. Obě části jsou propojeny spojovací chodbou.

Hlavní budova má jedno podzemní podlaží, kde je umístěna garáž, archiv, sklady potravin a materiálu. Následuje nadzemní podlaží, zde jsou kanceláře, kuchyň, jídelna, šatny a tři pracovní klientů s různým pracovním zaměřením. V 1. patře hlavní budovy jsou pokoje a sociální zařízení, sesterna, kancelář vedoucích pracovníků přímé péče a ošetřovna.

Sociální přístavba má pouze přízemí, kde jsou čtyři dvoulístné byty, které využívají nejen klienti samostatně žijící v partnerských párech, ale i dva dvoulístné byty, ve kterých žijí i imobilní lidé. Všechny byty mají vlastní sociální zázemí. **Klienti v těchto prostorách nacvičují samostatné bydlení.** Mimo tyto byty je v přístavbě vybudována keramická dílna, cvičná domácnost s cvičnou kuchyňkou a další pracovní klientů. Dále se zde nachází šatna personálu, sociální zázemí personálu, prádelna a mandlovna. I zde byla v roce 2017 dokončena rekonstrukce vnitřního vodovodu a kanalizace včetně sociálního vybavení. V areálu domova jsou umístěny i automatické pračky, tak aby si klienti mohli samostatně vyprat své prádlo, pokud o tuto činnost mají zájem. Ve cvičné domácnosti mohou za pomoci pracovníka, nebo samostatně, prádlo pověsit na šňůry, vyžehlit, složit.

V areálu domova je umístěno 8 chatek (4 jsou využívány obyvateli na uskladnění kol, vozíků, zahradního náčiní apod.). Jedna chatka slouží k ustájení koz a ovcí a v další je uschováno krmivo pro tato zvířata. Zbývající 2 chatky jsou obytné, mají 4 lůžka a jsou využívány v letních měsících buď přímo našimi klienty, rodinnými příslušníky klientů, nebo návštěvníky z jiného zařízení apod.

Dílna drobných prací je samostatnou částí areálu zařízení. Prostředí je přizpůsobeno zájmům klientů. Je zde možno provozovat rukodělné činnosti. Z důvodu vytápění přímotopy je využívána především v letních měsících, kdy část slouží i jako zázemí pro klienty trávící své volné chvíle na zahradě domova

Nádvoří tvoří asfaltové plochy – hřiště a travní porost. Ve středu areálu je venkovní bazén, který je v letních měsících klienty hojně využíván.





Do zařízení pravidelně dochází praktický lékař a psychiatr. Klienti mohou tyto lékaře navštěvovat i v jejich ordinacích – vždy se vychází z momentálních potřeb klienta a jeho zdravotního stavu. Klienti mají také možnost využít služeb pedikérek a kadeřnice buď přímo v zařízení, nebo si vybrat tyto i jiné služby v nedalekých městech, a to dle vlastního výběru a volby. **S klienty, kteří potřebují vyšší míru podpory se realizují individuální výjezdy zaměřené na jejich zájmy a potřeby (např. návštěva veřejných služeb, cukrárny, kavárny, obchodu, knihovny apod.) Pro klienty jsou individuální výjezdy velmi atraktivní. V průměru se realizuje 6 individuálních výjezdů za měsíc.**

Pracovní terapie je poskytována klientům buď přímo v zařízení, kde vykonávají pomocné práce na základě řádné pracovní smlouvy, popř. dohody o pracovní činnosti. Další klienti mohou využít nabídky služeb agentury Osmý den nebo v Jurtě, o.p.s v Nebočadech, kde jim je zprostředkována pracovní terapie, popřípadě nabídnuta pomoc a podpora při hledání pracovního místa. Několik klientů již dlouhodobě dojíždí do zaměstnání ve výrobním družstvu invalidů Karko Děčín, kde pracují na základě řádné pracovní smlouvy.



Organizace dále spolupracuje s občanským sdružením Slunečnice Děčín, které nabízí našim obyvatelům různé služby, a to formou aktivit. Slunečnice z.s. dále nabízí klientům možnost pracovní rehabilitace. Naše klienty podporujeme také ve využívání veřejně dostupných služeb v okolních městech. Zařízení organizuje sportovní, společenské a kulturní akce. Dále s klienty využíváme cvičnou domácnost k vaření a k nácviu dalších domácích prací. Klienti se s radostí účastní i dalších aktivit, které pro ně připravují pracovníci formou různých kroužků např. hudební, taneční, turistický, výtvarný, keramický, čtení na pokračování apod. Využíváme i pomoci sponzorů, kdy jejich prostřednictvím můžeme zkvalitnit život v našem zařízení.

Chráněné bydlení Děčín – službu poskytujeme na dvou samostatných místech.

CHB Děčín: ulice Kladenská

Chráněné bydlení Děčín Kladenská zahájilo svou činnost v srpnu 2014. Služba je poskytována v rodinném domku, kdy pro účely poskytování výše uvedené sociální služby je pronajatý celý dům, včetně zahrady. V podzemním podlaží je umístěno technické zázemí domu (plynová kotelna, sklep), zázemí pro personál (WC, sprcha, umyvadlo, pracovna zaměstnanců včetně kuchyňské linky) a společenská místnost pro obyvatele domu. Dům má 3 nadzemní podlaží. Žije zde celkem 9 klientů, z toho jeden partnerský pár.



V každém z nich se nachází byt se samostatným vchodem. Byty jsou ve velikosti (1+1, 2+1, 3+1). Každý byt má samostatné sociální zázemí (sprchový kout, WC, umyvadlo), obývací pokoje, popř. další ložnice (dle velikosti bytu), kuchyňku a balkon dále připojení k TV a k internetu.

Dům je umístěn v klidné lokalitě, dostupný centru města a služeb. Vytápění je zajištěno plynovým kotlem, chodba je společná. Dále je společná společenská místnost v podzemním podlaží. K domu náleží zahrádka s ovocnými stromy, je zde umístěn sušák na prádlo, zahradní krb, pergola, kůlna na kola a zahradní nářadí.

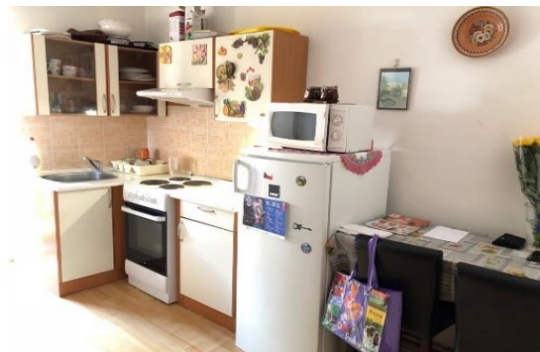
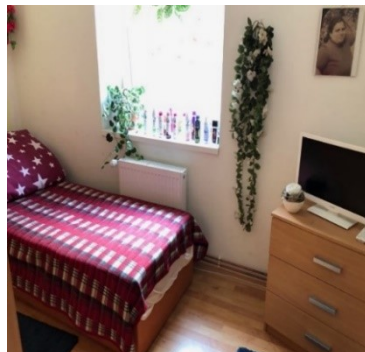

Chráněné bydlení Děčín: ulice ŽEROTÍNOVA

Chráněné bydlení Děčín Žerotínova zahájilo svou činnost v lednu 2019. Služba je poskytována v panelovém domě v dostupné vzdálenosti centra města a služeb, kdy pro účely poskytování výše uvedené sociální služby je pronajatý byt o velikosti 2+1: společná vstupní chodba + kuchyň s jídelním koutem. Žijí zde celkem 4 klienti, z toho jeden partnerský pár.

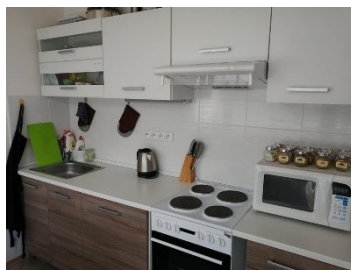

Sociální zázemí je samostatné ke každému pokoji (1 x koupelna s vanou, umyvadlem, WC, druhá koupelna se sprchovým koutem, umyvadlem, WC).

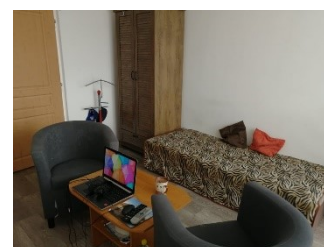
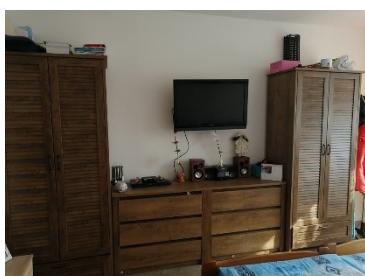

Každý pokoj má zasklenou lodžii. Vytápění bytu je zajištěno dálkově. K dispozici jsou 2 výtahy nebo schodiště.

Všichni klienti docházejí do zaměstnání či využívají služeb Slunečnice o.s. Děčín nebo Jurty o.p.s.

Firma KARKO	- 2 klienti na zaměstnání pracovní smlouvu
Kavárna „Na cestě“	- 3 klienti zaměstnání na pracovní smlouvu
Slunečnice z. s. - pracovní rehabilitace	- 1 klientka úklid v domácnosti
	- 1 klient dochází na konzultace
Školní jídelna Jungmannova	- 1 klient zaměstnán na pracovní smlouvu
Obecně prospěšná společnost Jurta	- 3 klienti u kterých probíhá nácvik
FORCORP GROUP s.r.o	- 1 klient zaměstnán na pracovní smlouvu
SEŽEV FACILITY	- 3 klienti zaměstnání na pracovní smlouvu

DOZP Česká Kamenice:

Domov pro osoby se zdravotním postižením v České Kamenici je jedním ze tří středisek DOZP Oleška-Kamenice, p. o. Historie domova se datuje od roku 1953. Jedná se o koedukované pobytové zařízení s nepřetržitým, celoročním provozem, s kapacitou ubytování pro 46 klientů.



Domov má jedinečné postavení svým umístěním, neboť leží uprostřed města. Služba je tak poskytována v běžné městské zástavbě v centru města. Zařízení disponuje vlastní rozsáhlou zahradou. V těsném sousedství se nachází městský park. Zařízení je lehce dostupné, okolí bezbariérové, takže umožňuje pohyb i imobilním osobám.

Obě budovy prošly celkovou rekonstrukcí. Nejradiálněji proběhly v roce 2004 a v roce 2006, kdy byla provedena nejprve úplná rekonstrukce budovy č. p. 244 a následně celková rekonstrukce hlavní budovy č. p. 494, mimo provozu kuchyně.

Vzhledem k tomu, že zázemí kuchyně již neodpovídalo stávajícím technickým, hygienickým a bezpečnostním standardům, přistoupil KÚ Ústeckého kraje k realizaci projektu zacíleného na vytvoření nových kapacitně a technologicky odpovídajících prostor kuchyně, které budou adekvátním zázemím pro poskytování komplexních služeb handicapovaným klientům.

V roce 2015 tak byla dokončena, za podpory zřizovatele KÚ Ústí nad Labem, výstavba nové kuchyně se zázemím a jídelnou. Jednalo se o projekt Regionálního operačního

programu NUTS Severozápad – Regenerace rozvoj měst – Infrastruktura v oblasti rozvoje lidských zdrojů. Realizátorem akce byl Ústecký kraj.

Službu poskytujeme ve dvou budovách:

Budova č. p. 494 (Hlavní budova)

V letech 2005–2006 proběhla celková rekonstrukce hlavní budovy. Při rekonstrukci byly zvednuty krovy objektu a tím došlo k obydlení půdních prostor. Bylo provedeno nové zastřešení a zateplení budovy. Při všech vnějších úpravách bylo vyhověno požadavkům památkářů, neboť objekt je v památkové zóně. Cílem rekonstrukce bylo především naplnění standardů, tj. zkvalitnění ubytování a snížení počtu klientů na pokojích. Kapacita ubytování je pro 36 klientů.

Klienti mají k dispozici pět denních místností, které slouží pro účely odpočinku a k aktivizačním činnostem, dostatečný počet sociálních a hygienických zařízení, včetně dvou hydraulických van. Bezbariérový přístup do všech podlaží zajišťuje výtah, který slouží zároveň jako evakuační. Pro vytápění budovy a ohřev vody je v provozu plynová kotelna.

V roce 2015 byla dokončena výstavba nové kuchyně z Regionálního operačního programu NUTS Severozápad – Regenerace rozvoj měst – Infrastruktura v oblasti rozvoje lidských zdrojů, kdy realizátorem akce byl Ústecký kraj. Jedná se o přístavbu navazující na hlavní budovu čp. 494.

Přístavba slouží jako kuchyň se zázemím a jídelnou. Stavba je bezbariérová, přístupná jak ze stávajícího objektu, tak i z venkovního prostoru, přes spojovací prosklený krček nebo terasu. Dispozičně i provozně jsou odděleny prostory pro strážníky od zázemí kuchyně. Kuchyňské a skladové zázemí umožňuje dodržování správné hygienické a výrobní praxe. Jednotlivá pracoviště jsou vybavena technologickým zařízením a pracovními plochami tak, aby příprava pokrmů probíhala dle platných hygienických a provozních předpisů.

Vybudováním nového objektu, který zahrnuje kromě kuchyně i jídelnu a terasu, došlo ke zlepšení kvality poskytovaných služeb. Díky příjemnému prostředí je lepší i kultura stolování. Byl rozšířen prostor určený pro volnočasové aktivity – kdy jídelna a terasa jsou využívány i pro konání společenských setkání klientů, a nejen pro účely stravování. Jedná se o reprezentační prostor, kde vítáme i návštěvy, například při akcích typu Den otevřených dveří apod.

Díky dokončení stavby nové kuchyně a spuštěním provozu, došlo k přehodnocení stávajícího počtu pracoven a dalších prostorů tak, aby mohly vzniknout další pokoje pro klienty. Naší snahou bylo postupné odstraňování třílůžkových pokojů a tím pokračovat v plnění dlouhodobého cíle našeho domova, a to je humanizace prostředí.

V roce 2016 se nám podařilo vybudovat další 2 jednolůžkové pokoje a také pracovnu pro klienty, kde mají možnost pracovat s keramickou hlínou a glazurami, dále se nám podařilo vybudovat dílnu pro vypálení výrobků z hlíny včetně vybavení. Nově jsme v suterénu zřídili rehabilitační místnost s masážním lůžkem a masážními přístroji klienty s vysokou mírou závislosti na pomoci jinou osobou.



V roce 2017 jsme z části vyklidili prostor bývalé kuchyně, kde chceme do budoucna vybudovat „sportovnu“ vybavenou stolním

ping-pongem, stolním fotbálem, rotopedy... Vzhledem k tomu, že se jedná o prostory, které byly dlouhodobě zatíženy vlhkým provozem kuchyně, bylo nutné nejprve zajistit dokonalé odvětrání a vyschnutí. Následně budeme realizovat plánované úpravy, které jsou součástí rozvojového plánu.

Prostor bývalé jídelny jsme rozdělili na zónu cvičné domácnosti a obývací část s posezením. Klienti zde zdokonalují své dovednosti za podpory a dohledu personálu. Cvičná kuchyňka je vybavena lednicí, sporákem, mikrovlnnou troubou, varnou konvicí...

V roce 2017 se nám podařilo vybudovat další jednolůžkový pokoj. Naším cílem je zrušit zbývající třílůžkové pokoje s tím, že náš domov bude nabízet k ubytování pouze jednolůžkové a dvoulůžkové pokoje. Tím dojde ke zkvalitnění úrovně bydlení a humanizaci prostředí a bezpochyby k celkovému zkvalitnění služby.

V roce 2018 proběhla v rámci údržby budovy výmalba společných prostor, a to chodeb a sociálních zařízení. Ve třech pokojích bylo vyměněno lino.

V roce 2019 se nám podařilo odstranit zbývající třílůžkové pokoje. Tento cíl máme tedy splněn. Poskytujeme tak ubytování v 6 jednolůžkových pokojů a 15 dvoulůžkových pokojů. V rámci údržby proběhla výměna lina na 3 pokojích.

Budova čp. 244 (Domeček)

V roce 2004 byla dokončena rekonstrukce budovy čp. 244, kde bylo poté ubytováno 10 klientů, kteří se učí samostatnějšímu bydlení. Jsou ubytováni v pěti dvoulůžkových pokojích. K dispozici mají plně vybavenou kuchyňku a sociální zázemí. Za hezkého počasí mohou využívat terasy, kde mají možnost k příjemnému posezení. V prostorách půdy je místo na provozování výtvarných aktivit.

Součástí budovy je i prostor vymezený na provoz prádelny. Vytápění a ohřev teplé vody je zajištěn plynovou kotelnou.

V roce 2019 proběhla na tomto objektu výměna střešní krytiny.



Naším cílem bylo do konce roku 2019, v rámci zkvalitnění úrovně bydlení, úplně zrušit třílůžkové pokoje s tím že v celém areálu budou mít klienti možnost bydlet v jednolůžkových a dvoulůžkových pokojích. Úkol jsme zahrnuli i do plánů rozvoje. Tento cíl se nám v průběhu roku podařilo splnit.

Ubytování klientů - porovnání za období r. 2013 - 2019

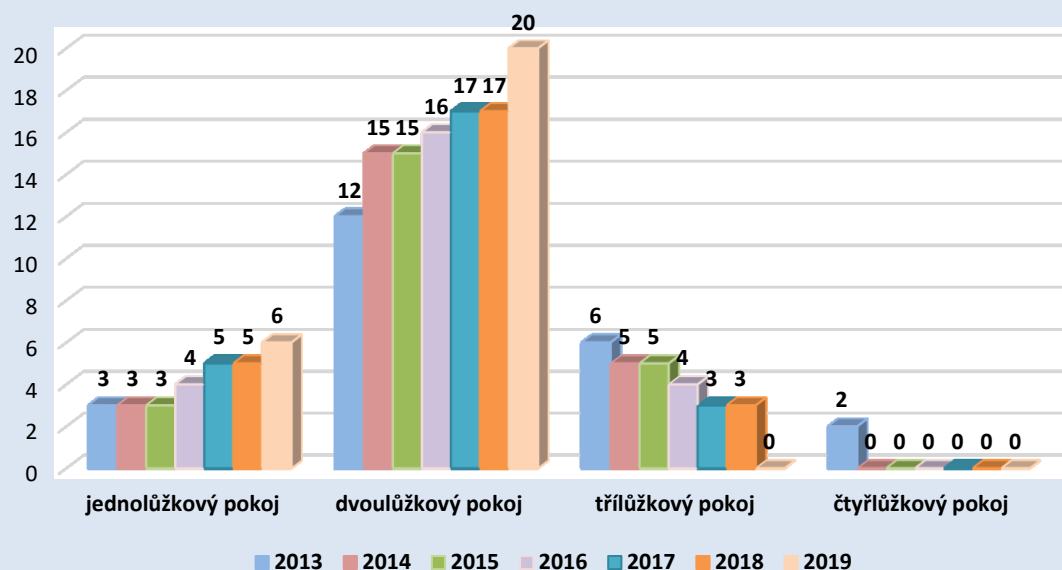

Venkovní úpravy

K domovu patří vydlážděné nádvoří, rozlehlá zahrada se zabudovaným krytým bazénem, pergolami, zahradním nábytkem, venkovním grilem a vybavením pro sportovní využití (ruské kuželky...). K dispozici je garáž a tři služební vozy.

Po dokončené výstavbě kuchyně byla realizovaná další důležitá investiční akce a to – odvodnění pozemku zahrady, v jejíchž prostorách docházelo k hromadění povrchových vod a následnému tvoření souvislé promáčené plochy.

V roce 2018 jsme dokončili úpravu terénu zahrady vysbíráním menších a větších kamenů a zatravněním. Zhruba v polovině zahrady jsme na přání klientů zřídili základy pro skalku. Ze sesbíraných kamenů jsme vytvořili drenáž, abychom zajistili odvod vody od kořenů rostlin, které do budoucna vysadíme. Dále jsme navezli půdu a usadili pár větších kamenů. V horní části zahrady jsme svépomocí obnovili záhon trvalek a bylinek. V dolní části zahrady se nám podařilo realizovat výstavbu skleníku. Klienti tak mají možnost rozhodovat a ovlivňovat co budou pěstovat. Zároveň mohou pozorovat ucelený proces, který musí proběhnout, než budou moci sklídit svoji úrodu. Tato aktivita zvyšuje samostatnost a podporuje zodpovědnost, je důležitým aspektem pracovní a rozumové aktivace. Zahrada tak slouží k celoročnímu neomezenému užívání.



V roce 2019 jsme vyhodnotili pořízení skleníku jako velice šťastný nápad, neboť z vlastních produktů si klienti připravili pravidelně jednoduché pokrmy – což je perfektně posunulo ve zvládání činností v kuchyni a péče o domácnost. A co je hlavní, tato aktivita je

bavila. Do těchto pracovních činností se po celý rok zapojovala více než polovina klientů domova.



Tím, že je Domov umístěn ve středu města, umožňuje klientům výbornou dopravní dostupnost. Autobusová zastávka je od našeho domova 4 minuty chůze (492 m), vlakové nádraží je vzdáleno 10 minut chůze (950 m), poliklinika je ve vzdálenosti 2 minut chůze (350 m). Od ředitelství a dalšího našeho DOZP, které se nachází ve Staré Olešce, je domov vzdálen 12 km, tj. 15 min. jízdy vozem. Od města Děčín je domov vzdálen 16 km, tj. 20 min. jízdy vozem. Od zřizovatele KÚ Ústeckého kraje je vzdálen 41 km, tj. 46 min. jízdy vozem.

Domov zajišťuje materiální, technické a hygienické podmínky přiměřené druhu poskytované sociální služby a její kapacitě, okruhu klientů a individuálním potřebám klientů.

V. Základní údaje o klientech

DOZP Stará Oleška:

Kapacita zařízení je 46 míst. K 31. 12. 2019 bylo v zařízení umístěno 44 klientů, z nichž je 20 žen a 24 mužů.

V průběhu roku odešlo na vlastní žádost pět klientů. Dva z nich odešli na naše chráněné bydlení do Děčína, dva klienti odešli zpět do domácího prostředí a jedna klientka odešla do jiného zařízení. Během roku 2019 bylo uzavřeno 5 nových smlouvy o poskytování služby. Jednalo se o tři muže a dvě ženy.

Nejmladšímu klientovi je 26 let, nejstarší obyvatel dovršil v letošním roce 79 let. Průměrný věk obyvatel našeho zařízení k 31.12. 2019 je 44,7let.

Chráněné bydlení Děčín:

Kapacita zařízení k 31. 12. 2019 je 13 klientů, z nichž je 5 žen a 8 mužů. Od roku 2019 byla kapacita zařízení rozšířena o další byt, pro 4 klienty, se kterými byla od 1. 1. 2019 uzavřena smlouva o poskytování služby. Jednalo se o tři muže a jednu ženu. Dva klienti byli z našeho střediska ve Staré Olešce a dva klienti ze střediska v České Kamenici. Nejstaršímu klientovi je 57 let a nejmladší klient oslavil v daném roce 28. narozeniny. Průměrný věk obyvatel služby Chráněného bydlení k 31. 12. 2019 je 41,7 let.

Péče o obyvatele se zaměřuje především na všestranný rozvoj osobnosti, na posílení a udržení stávajících dovedností a soběstačnosti v co největší možné míře. Při poskytování služby je dbáno na zachování lidské důstojnosti, dodržování lidských práv, podporování obyvatel v sociálním začleňování a není opomíjena ani prevence sociálního vyloučení.

Klienti Chráněného bydlení jsou zapojováni do pracovního procesu nebo do pracovní rehabilitace a postupně se začleňují do společnosti.

DOZP Česká Kamenice:

Kapacita zařízení je 46 míst. Ke dni 31. 12. 2019 byla poskytována sociální služba 46 klientům, z toho 24 ženám a 22 mužům.

K 31. 12. 2019 byla obloženost lůžek 100 %. V průběhu roku byly uzavřeny se třemi klienty nové smlouvy o poskytnutí sociální služby a jedna klientka zemřela.

Od 1.1.2019 došlo ke snížení kapacity zařízení ze 48 na 46 klientů. Dva klienti odešli, jako pár, bydlet do chráněném bydlení.

Nejstarší obyvatelkou domova je paní, která v letošním roce oslavila 63. narozeniny. Nejmladší klientce bylo 24 let. Průměrný věk klientů našeho domova je 45,6 let.

viz. příloha č. 1

VI. Organizační struktura k 31.12.2019

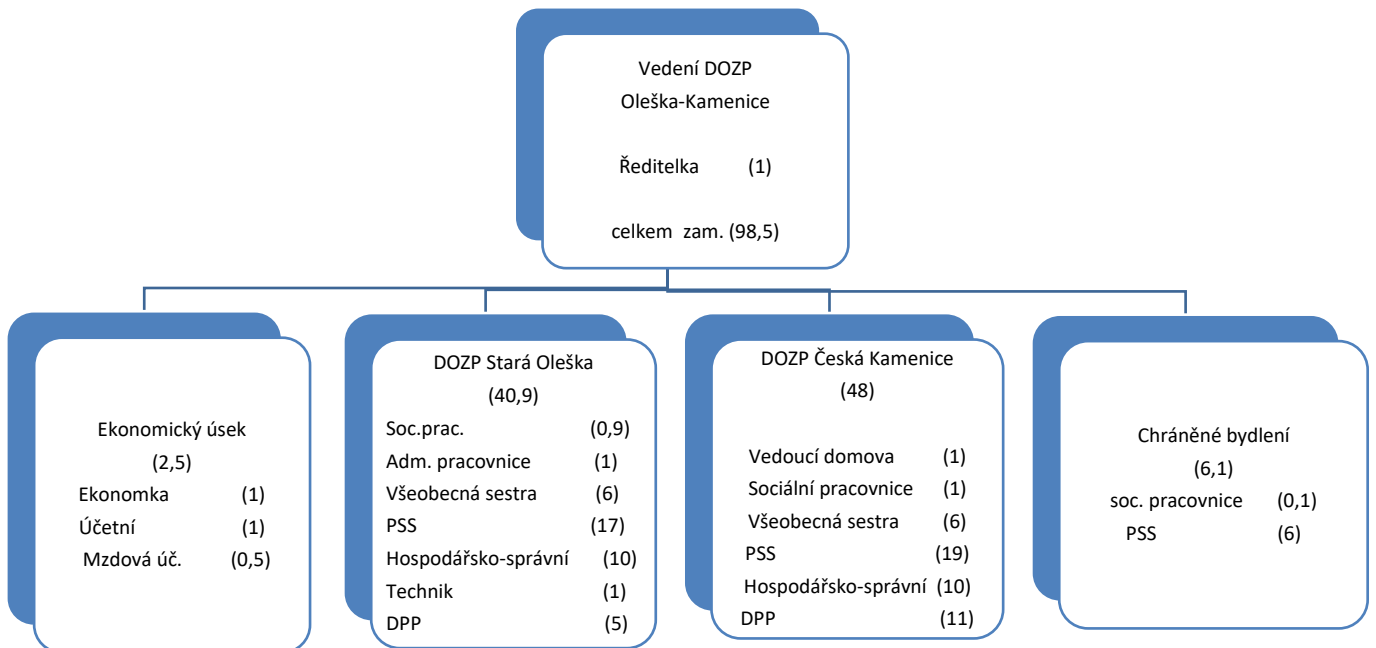

Fyzické osoby: 99

DOZP Oleška-Kamenice je příspěvkovou organizací. Za organizaci vystupuje a jedná její statutární orgán – ředitelka. Ředitelku organizace je oprávněna v době nepřítomnosti zastupovat zástupkyně, a to v plném rozsahu.

DOZP Oleška-Kamenice, p. o. své služby poskytuje ve třech střediscích. Ve středisku DOZP Česká Kamenice je jmenována vedoucí. Ředitelství organizace je umístěno ve Staré Olešce.

VII. Základní personální údaje a vzdělávání zaměstnanců

Organizace k 31.12.2019 zaměstnávala 99 pracovníků - 4 pracovníce čerpaly ve sledovaném roce rodičovskou dovolenou, po dobu této dovolené jsou pracovníce zastoupeny náhradním pracovníkem. Z celkového počtu 99 pracovníků, 45 pracuje na středisku ve Staré Olešce a 48 na středisku v České Kamenici. V chráněném bydlení v Děčíně pak 6 pracovníků. Průměrný věk zaměstnanců je 45,78 let.

(z toho na středisku ve Staré Olešce let 41,32, na středisku v České Kamenici 48,35 let a na středisku Kladenská 45 let).

Vzdělávání pracovníků je zajišťováno průběžně během roku v souladu s platnou legislativou:

- proškolení z předpisů bezpečnosti a ochrany zdraví při práci a požární ochrany – absolvovali všichni zaměstnanci čtyř středisek
- **školení řidičů – referentů:** absolvovali 2 pracovníci ze stř. Stará Oleška a 3 pracovníci ze stř. Česká Kamenice
- **úsek údržby:** na úseku údržby proběhlo pravidelné proškolení pracovníků pro práci s elektrickými zařízeními a proškolení pracovníků obsluhy tlakových nádob stabilních
- **technicko - hospodářský úsek:** vybraní zaměstnanci absolvovali v průběhu roku kurzy a školení zaměřené na růst jejich odborných znalostí: - „Účetní a daňové aktuality pro rok 2019 u příspěvkových organizací“, „Jak uvést příklady dobré praxe do souladu s dokumentací“, - „Hygienické minimum“, - „Změny v personální a mzdové problematice od roku 2020“.
- vybraní zaměstnanci se zúčastnili odborné Krajské konference hromadného stravování.
- **úsek přímé obslužné péče:** bylo naplňováno předepsané odborné akreditované vzdělávání v oblasti profesionálního růstu dle zákona o sociálních službách č.108/2006 Sb. – individuální zvyšování formou školení, dle potřeb organizace
- akreditovaného vzdělávacího kurzu (8 hodin) pořádaného 14.5.2019 (první polovina PSS) a 28.5.2019 (druhá polovina PSS) na téma „Restriktivní opatření v sociálních službách a seznámení s problematikou šetrné sebeobraný“, se zúčastnilo 22 pracovníků ze stř. Stará Oleška včetně Kladenské a 21 pracovníků ze stř. Česká Kamenice
- akreditovaného vzdělávacího kurzu (8 hodin) pořádaného 1.10.2019 (první polovina PSS) a 15.10.2019 (druhá polovina PSS) na téma „Udržení kondice a soběstačnosti uživatelů sociálních služeb – rehabilitační ošetřování uživatelů v sociálních službách“, se zúčastnilo 24 pracovníků ze stř. Stará Oleška včetně Kladenské a 21 pracovníků ze stř. Česká Kamenice
- odbornou stáž v Centru sociálních služeb Děčín p.o. absolvovalo v termínu 22.11.2019 - 7 pracovníků ze stř. Kladenská a Stará Oleška
- odborné školení na téma „BOZP, PO a zákoník práce z pohledu zaměstnance“ absolvovalo v termínu 5.11.2019 (první polovina PSS) a 20.11.2019 (druhá polovina PSS) 15 pracovníků ze střediska Stará Oleška a 20 pracovníků za střediska Česká Kamenice

- odborné školení na téma „První pomoc a hygienické minimum“ absolvovalo v termínu 12.11.2019 (první polovina PSS) a 26.11.2019 (druhá polovina PSS) 17 pracovníků střediska Stará Oleška a 20 pracovníků střediska Česká Kamenice
- pracovníci se setkávali na pracovních schůzkách ke Standardům poskytování sociálních služeb, dle průběžně vzniklých problémů
- ve středisku DOZP Stará Oleška, DOZP Česká Kamenice a CHB Děčín pravidelně probíhají supervize – jak individuální, skupinové, tak manažerské.

VIII. Hospodaření organizace

V roce 2019 hospodařila organizace s **finančními prostředky získanými:**

- z vlastní činnosti:

úhrady klientů na základě smluv (pobyt, stravné, fakultativní služby)	9 273 tis. Kč
příspěvky na péči	12 211 tis. Kč
úhrady stravného zaměstnanci	238 tis. Kč
úhrady za vyúčtování úkonů zdravotním pojišťovnám	5 018 tis. Kč
celkem	26 740 tis. Kč

- z rozpočtu Ústeckého kraje (příspěvek zřizovatele na provoz)	7 925 tis. Kč
- ostatní účelově určené příspěvky zřizovatele ZU	658 tis. Kč
- účelově určený investiční příspěvek	0 tis. Kč
- zúčtování investičního transferu	88 tis. Kč
- ze státního rozpočtu (dotace MPSV)	17 524 tis. Kč
- příspěvek MÚ Česká Kamenice	6 tis. Kč
- příspěvky na VPP poskytnuté Úřadem práce	0 tis. Kč
celkem	26 201 tis. Kč

finanční dary od fyzických a právnických osob přijaté v roce 2019:

Mgr. Hana Bodáková – na pokrytí nákladů při zakoupení kompenzačních pomůcek	30 tis. Kč
Lékárna u sv. Jakuba – na zakoupení 3 ks zahradních laviček	25 tis. Kč
TREVIN Pharm s.r.o. - pokrytí nákladů na volnočasové aktivity klientů	15 tis. Kč
SČVAK a.s. – zajištění volnočasových aktivit klientů	20 tis. Kč
celkem přijaté dary	90 tis. Kč

Celkový přehled nákladů a výnosů viz příloha č. 3.

IX. Finanční plán na rok 2020

Finanční plán na rok 2020 je sestaven s vyrovnanými náklady a výnosy. Zahrnuje veškeré náklady na provoz, plánovaný příspěvek zřizovatele na provoz a dotaci MPSV na sociální služby, úhrady od klientů, úhrady za zdravotnické úkony od zdravotních pojišťoven a ostatní výnosy.

viz. příloha č.4

X. Vedení organizace, kontakty

Ředitelka :	Mgr. Dagmar Vaňková
Zástupkyně ředitelky:	Kateřina Pospíchalová
Sociální pracovnice:	Bc. Veronika Šulcová
Ekonomka:	Šárka Poštová
Administrativní pracovnice	Ing. Miroslava Vostruhová
Účetní	Yveta Plecítá
Mzdová účetní	Jitka Víšková
Technik	Ing. Roman Novotný

Poštovní adresa:

e-mail - ředitelka
Webové stránky
Telefon pevná linka
Fax

DOZP Oleška-Kamenice, p.o.
Stará Oleška 131, 405 02 Děčín
vankova.d@dozpok.cz
www.dozp-oleska-kamenice.cz
412555104,412555366
412555345

DOZP Stará Oleška:

Vedoucí zdravotního úseku:
Vedoucí PSS :
Vedoucí provozně-techn.úseku:

Kateřina Pospíchalová
Andrea Oliveriusová
Iveta Soukupová

e-mail:

Sociální pracovník:
Ved.zdravotního úseku:
Ved. PSS :
Ved. provozně technického úseku:
Ekonomka:
Mzdová účetní:
Administrativní pracovnice:
Účetní:
Technik:

sulcova.v@dozpok.cz
pospichalova.k@dozpok.cz
oliveriusova.a@dozpok.cz
soukupova.i@dozpok.cz
postova.s@dozpok.cz
viskova.j@dozpok.cz
vostruhova.m@dozpok.cz
plecita.i@dozpok.cz
novotny.r@dozpok.cz

Služební místnost ošetřujícího
personálu:
Chráněné bydlení:

sluzebna@dozpok.cz
chbdecin@dozpok.cz

Telefon mobilní:

Ředitelka: 603110880
Sociální pracovnice: 731104506
Ved. zdravotního úseku: 604255921
Ved. PSS : 604120923
Ved. provozně technického úseku: 736633333
Ekonomka: 737651672
Technik: 778 444 007

Chráněné bydlení, Děčín:

Kladenská 247/41, 405 02 Děčín

778495910

DOZP Česká Kamenice:

Vedoucí domova: Ivana Jinochová
Sociální pracovnice: Bc. Michala Komová
Vedoucí PSS Miroslava Nováková
Vedoucí zdravotního úseku: Hana Konrádová
Zásobovač Silvie Steinerová

Poštovní adresa:

DOZP Oleška-Kamenice, p. o.
U Kaple 494
407 21 Česká Kamenice

Webové stránky:

www.dozp-oleska-kamenice.cz

e-mail:

Vedoucí domova jinochova.i@dozpok.cz
sociální pracovnice komova.m@dozpok.cz
Vedoucí zdravotního úseku konradova.h@dozpok.cz
Vedoucí PSS novakova.m@dozpok.cz
Zásobovač steinerova.s@dozpok.cz

Telefon:

Vedoucí domova 736 613 487
Sociální pracovnice 731 449 339
Vedoucí zdravotního úseku 731 449 338
Vedoucí PSS 736 541 579
Personál přímé obslužné péče 728 313 930
Zásobovač 778 499 064
Telefon pevná linka 412 582 868
Fax 412 582 547

Základní údaje o klientech DOZP Stará Oleška

Přehled o počtech klientů k 31.12.2019

	Počet celkem	Muži	Ženy
Kapacita zařízení k 31.12.2019	46	-	-
Počet klientů (obložnost) k 1.1.2019	42	22	20
Přijato v r. 2019	5	3	2
Ukončen pobyt v r. 2019	2	1	1
Přemístěno do jiného zařízení v r. 2019	1	0	1
Počet klientů (obložnost) k 31.12.2019	44	24	20
Z toho pobyt celoroční	44	24	20

Složení klientů dle krajů k 31.12.2019

	Počet celkem	Muži	Ženy
Ústecký kraj	40	21	19
Liberecký kraj	4	3	1
Plzeňský kraj			
Jihočeský kraj			
Jihomoravský kraj			
Karlovarský kraj			
Kraj Vysočina			
Pardubický kraj			
Královehradecký kraj			
Středočeský kraj			
Olomoucký kraj			
Moravskoslezský kraj			
Hlavní měst Praha			
Slovenská republika			
země EU			

Věkové složení klientů

	2017			2018			2019		
	Celkem	Muži	Ženy	Celkem	Muži	Ženy	Celkem	Muži	Ženy
do 1 roku									
1 - 7 let									
7 - 10 let									
11 - 15 let									
16 - 18 let	0	0	0	0	0	0	0	0	0
19 - 26 let	3	1	2	3	1	2	3	1	2
27 - 64 let	41	24	17	39	22	17	39	22	17
65 - 80 let	3	2	1	2	1	1	2	1	1
nad 80 let	0	0	0	0	0	0	0	0	0
Průměrný věk	44,3	45,7	42,5	42,9	43,8	41,9	44,7	48,3	39,9
Omezení k právním úkonům	47	27	20	44	24	20	44	24	20

Zdravotní stav klientů

	2017			2018			2019		
	Celkem	Muži	Ženy	Celkem	Muži	Ženy	Celkem	Muži	Ženy
Mobilní	28	18	10	27	17	10	27	17	10
částečně mobilní	16	9	7	14	7	7	11	5	6
Imobilní	3	0	3	3	0	3	6	2	4

Přiznání příspěvku na péči k 31.12.2019

	Počet klientů	Muži	Ženy
stupeň I.	0	0	0
stupeň II.	5	4	1
stupeň III.	15	9	6
stupeň IV.	24	11	13

Způsob ubytování klientů k 31.12.2019

	1	2	3	4	5	6	7 a více
Počet lůžek	1	2	3	4	5	6	7 a více
Počet pokojů	2	22	0	0	0	0	0

Základní údaje o klientech Chráněné bydlení Děčín

Přehled o počtech klientů k 31.12.2019

	Počet celkem	Muži	Ženy
Kapacita zařízení k 31.12.2019	13	0	0
Počet klientů (obložnost) k 1.1.2019	13	8	5
Přijato v r. 2019	4	3	1
Ukončen pobyt v r. 2019	0	0	0
Přemístěno do jiného zařízení v r. 2019	0	0	0
Počet klientů (obložnost) k 31.12.2019	13	8	5
Z toho pobyt celoroční	13	8	5

Složení klientů dle krajů k 31.12. 2019

	Počet celkem	Muži	Ženy
Ústecký kraj	13	8	5
Liberecký kraj			
Plzeňský kraj			
Jihočeský kraj			
Jihomoravský kraj			
Karlovarský kraj			
Kraj Vysočina			
Pardubický kraj			
Královehradecký kraj			
Středočeský kraj			
Olomoucký kraj			
Moravskoslezský kraj			
Hlavní měst Praha			
Slovenská republika			
země EU			

Věkové složení klientů

	2017			2018			2019		
	Celkem	Muži	Ženy	Celkem	Muži	Ženy	Celkem	Muži	Ženy
do 1 roku	-	-	-	-	-	-	-	-	-
1 - 7 let	-	-	-	-	-	-	-	-	-
7 - 10 let	-	-	-	-	-	-	-	-	-
11 - 15 let	-	-	-	-	-	-	-	-	-
16 - 18 let	-	-	-	-	-	-	-	-	-
19 - 26 let	-	-	-	-	-	-	-	-	-
27 - 64 let	9	5	4	9	5	4	13	8	5
65 - 80 let	-	-	-	-	-	-	-	-	-
nad 80 let	-	-	-	-	-	-	-	-	-
Průměrný věk	42,8	42,4	43,3	43,2	43	43,3	41,7	41,4	42,6
Omezení k právním úkonům	8	4	4	9	5	4	13	8	5

Zdravotní stav klientů

	2017			2018			2019		
	Celkem	Muži	Ženy	Celkem	Muži	Ženy	Celkem	Muži	Ženy
Mobilní	9	5	4	9	5	4	13	8	5
částečně mobilní	-	-	-	-	-	-	-	-	-
Imobilní	-	-	-	-	-	-	-	-	-

Přiznání příspěvku na péči k 31.12.2019

	Počet klientů	Muži	Ženy
stupeň I.	1	1	-
stupeň II.	5	4	1
stupeň III.	7	3	4
stupeň IV.	-	-	-

Způsob ubytování klientů k 31.12.2019

	1	2	3	4	5	6	7 a více
Počet lůžek	1	2	3	4	5	6	7 a více
Počet pokojů	1	6	0	0	0	0	0

Základní údaje o klientech DOZP Česká Kamenice

Přehled o počtech klientů k 31. 12. 2019

	Počet celkem	Muži	Ženy
Kapacita zařízení k 31. 12. 2019	46	-	-
Počet klientů (obložnost) k 1. 1. 2019	44	20	24
Přijato v r. 2019	3	2	1
Ukončen pobyt v r. 2019	1	0	1
Přemístěno do jiného zařízení v r. 2019	0	0	0
Počet klientů (obložnost) k 31. 12. 2019	46	22	24
Z toho pobyt celoroční	46	22	24

Složení klientů dle krajů k 31. 12. 2019

	Počet celkem	Muži	Ženy
Ústecký kraj	29	15	14
Liberecký kraj	15	5	10
Plzeňský kraj	-	-	-
Jihočeský kraj	1	1	0
Jihomoravský kraj	-	-	-
Karlovarský kraj	-	-	-
Kraj Vysočina	-	-	-
Pardubický kraj	-	-	-
Královehradecký kraj	1	1	0
Středočeský kraj	-	-	-
Olomoucký kraj	-	-	-
Moravskoslezský kraj	-	-	-
Hlavní měst Praha	-	-	-
Slovenská republika	-	-	-
Země EU	-	-	-

Věkové složení klientů

	2017			2018			2019		
	Celkem	Muži	Ženy	Celkem	Muži	Ženy	Celkem	Muži	Ženy
do 1 roku	-	-	-	-	-	-	-	-	-
1 - 7 let	-	-	-	-	-	-	-	-	-
7 - 10 let	-	-	-	-	-	-	-	-	-
11 - 15 let	-	-	-	-	-	-	-	-	-
16 - 18 let	-	-	-	-	-	-	-	-	-
19 - 26 let	2	2	0	2	1	1	1	0	1
27 - 64 let	46	22	24	44	20	24	45	22	23
65 - 80 let	-	-	-	-	-	-	-	-	-
nad 80 let	-	-	-	-	-	-	-	-	-
Průměrný věk	44,4	45	43,8	44,6	46,18	44,85	45,63	45,7	45,6
Omezení k právním úkonům	48	24	24	46	21	25	46	22	24

Zdravotní stav klientů

	2017			2018			2019		
	Celkem	Muži	Ženy	Celkem	Muži	Ženy	Celkem	Muži	Ženy
Mobilní	27	13	14	18	11	7	26	14	12
částečně mobilní	15	8	7	21	6	15	14	6	8
imobilní	6	3	3	7	4	3	6	2	4

Přiznání příspěvku na péči k 31. 12. 2019

	Počet klientů	Muži	Ženy
stupeň I.	1	1	0
stupeň II.	2	2	0
stupeň III.	19	9	10
stupeň IV.	24	10	14

Způsob ubytování klientů k 31. 12. 2019

	1	2	3	4	5	6	7 a více
Počet lůžek	1	2	3	4	5	6	7 a více
Počet pokojů	6	20	0	0	0	0	0

Základní personální údaje DOZP Oleška-Kamenice

Členění zaměstnanců podle věku a pohlaví – stav k 31.12.2019

Věk	Muži	Ženy	Celkem	%
do 20 let	0	0	0	0
21 - 30 let	5	9	14	14,14
31 - 40 let	2	9	11	11,11
41 - 50 let	4	31	35	35,35
51 - 60 let	4	29	33	33,34
61 let a více	2	4	6	6,06
celkem	17	82	99	100,0
%	18,18	81,82	100	x

Členění zaměstnanců podle vzdělání a pohlaví – stav k 31.12.2019

Vzdělání dosažené	Muži	ženy	celkem	%
základní	9	8	17	17,18
vyučen	5	35	40	40,4
střední odborné	0	0	0	0
úplné střední	2	33	35	35,35
úplné střední odborné	0	0	0	0
vyšší odborné	0	4	4	4,04
vysokoškolské	1	2	3	3,03
celkem	17	82	99	100

Složení zaměstnanců dle profesí k 31.12. 2019

Složení zaměstnanců	2017	2018	2019
THP	8	8	8
SZP	12	12	12
PSP	36	38	42
Vychovatelé	0	0	0
Sociální pracovníci	2	2	2
Stravovací provoz	7	9	9
Prádelna	3	3	3
Údržba	3	3	3
Úklid	5	3	4
DPČ	16	16	16

Hospodaření organizace DOZP Oleška – Kamenice, p. o.

Přehled nákladů (v tis. Kč).	2017		2018		2019	
	Hlavní činnost	Doplňková činnost	Hlavní činnost	Doplňková činnost	Hlavní činnost	Doplňková činnost
501 Spotřeba materiálu	3 588	0	3 730	0	3 417	0
502 Spotřeba energie	1 984	0	1 963	0	1 974	0
503 Vodné	237		184	0	189	0
511 Opravy a udržování	530	0	845	0	1 564	0
512 Cestovné	12	0	31	0	32	0
513 Náklady na reprezentaci	4	0	4	0	5	0
518 Služby	1 800	0	2 196	0	2 259	0
521 Mzdové náklady	23 504	0	26 697	0	30 752	0
524 Zákonné soc. pojištění	7 927	0	9 036	0	10 359	0
525 Zákonné pojištění	93	0	111	0	123	0
527 Příspěvy do FKSP+ sociální náklady	751	0	869	0	920	0
538 Jiné daně a poplatky	0	0	0	0	1	0
549 Ostatní nákl. z činnosti	93	0	114	0	122	0
551 Odpisy	1 005	0	1 126	0	1 289	0
558 Náklady z drobného dlouhodobého majetku	103	0	613	0	316	0
Náklady celkem	41 629	0	47 519	0	53 322	0

Přehled výnosů (v tis. Kč)	2017		2018		2019	
	Hlavní činnost	Doplňková činnost	Hlavní činnost	Doplňková činnost	Hlavní činnost	Doplňková činnost
602 Výnosy z prodeje služeb	24 463	0	26 811	0	26 740	0
646 Výnosy z prodeje DHM	0	0	0	0	0	0
648 Čerpání fondů	158	0	27	0	262	0
649 Ostatní výnosy z činnosti	17	0	30	0	138	0
662 Úroky	1	0	1	0	1	0
672 Dotace MPSV na sociální služby	10 745	0	13 605	0	17 524	0
672 Příspěvek zřizovatele na provoz	5 758	0	6 657	0	7 925	0
672 Příspěvek zřizovatele na velkou údržbu	13		0	0	658	0
672 Dotace na VPP od Úřadu práce	380	0	426	0	0	0
672 Dotace MÚ Č.Kamenice	6		6	0	6	0
672 Časové rozlišení přijatého investičního transferu	88	0	88	0	88	0
Výnosy celkem	41 629	0	47 651	0	53 342	0

Hospodářský výsledek	2017		2018		2019	
	Hlavní činnost	Doplňková činnost	Hlavní činnost	Doplňková činnost	Hlavní činnost	Doplňková činnost
	0	0	132	0	20	0

Náklady na 1 místo (lůžko):

středisko č.1 Stará Oleška = 491 tis. Kč

středisko č.2 Česká Kamenice = 572 tis. Kč

středisko č.3.Chráněné bydlení Děčín = 341 tis. Kč

kalkulační vzorec nákladů na jedno místo – lůžko = $\frac{\text{celkové neinvestiční náklady}}{\text{celková kapacita}}$)

celková kapacita

Přehled provedených oprav a údržby v roce 2019

Název akce	v tis. Kč	Zdroj financování *
Stavební opravy:		
středisko č. 1 Stará Oleška:		
oprava zahradních chatek	150	organizace
čištění žlabů a svodů	34	organizace
oprava venkovního pouličního osvětlení v celém areálu	57	organizace
oprava obkladů koupelny	46	organizace
oprava poškozené fasády	13	organizace
oprava elektroinstalace kuchyně	22	organizace
Stavební opravy celkem stř.1 Stará Oleška	322	
Stavební opravy:		
středisko č. 2 Česká Kamenice		
oprava střešní krytiny	658	organizace
oprava podlahových ploch	280	organizace
oprava elektroinstalace	12	organizace
Stavební opravy celkem stř. 2	950	
Opravy strojů a zařízení :		
Středisko č. 1 Stará Oleška		
opravy služebních aut	45	organizace
opravy konvektomatu	2	organizace
oprava kotlů	1	organizace
opravy a údržba výtahů	23	organizace
oprava myčky nádobí	13	organizace
opravy kopírky	5	organizace
opravy strunové sekačky	3	organizace
opravy pračky	1	organizace
oprava mrazáku	10	organizace
oprava a kontrola hasicích přístrojů	8	organizace
oprava ohřevné vany AGIR	2	organizace
broušení nožů	5	organizace
oprava antény změna signálu	2	organizace
oprava sifónu drtičky	1	organizace
oprava 2 ks PC	6	organizace
Opravy strojů a zařízení celkem stř. 1	127	
středisko č. 2 Česká Kamenice:		
opravy služebních aut	9	organizace
opravy výtahů	17	organizace
oprava zahradního traktůrku	3	organizace
opravy praček	34	organizace
výměna ledkových svítidel	8	organizace
opravy elektrického sporáku	2	organizace
oprava PC	7	organizace
Opravy strojů a zařízení celkem stř.2	80	
Opravy a udržování ostatní středisko č. 1 Stará Oleška:		
bezpečnostní prořez stromů a keřů	59	organizace
oprava nefunkčního bezdrátového přenosu	24	organizace
výměna interiérových dveří za rozbité	2	organizace
Opravy ostatní celkem	85	
Opravy strojů a zařízení celkem stř.1	127	
Opravy strojů a zařízení středisko č. 2 Č.Kamenice	80	
Opravy stavební celkem	1272	
Opravy celkem	1564	

* organizace, zřizovatel, dotace

Finanční fondy

Rezervní fond - tvorba a čerpání

v tis. Kč

Krytý zůstatek k 1.1.2019	150
z toho: dary z minulých let	104
Zlepšené výsledky hospodaření z minulých let	46
Příděl ze zlepšeného výsledku hospodaření za rok 2018:	132
Jiné zdroje (sponzor.dary) za r. 2019	90
Tvorba celkem	372
Čerpání celkem	113

Zůstatek RF k 31.12.2019	259
---------------------------------	------------

Investiční fond - tvorba a čerpání

v tis. Kč

Krytý zůstatek k 1.1.2019	127
z toho: dary z minulých let	0
Odpisy z dlouhodobého hmotného majetku v roce 2019	1202
Účelový investiční příspěvek	0
Převod z rezervního fondu na opravy	0
Jiné zdroje za r. 2019: převod z rezervního fondu	0
Tvorba celkem	1329
Čerpání celkem	1202

Zůstatek FI k 31.12.2019	127
---------------------------------	------------

Fond odměn - tvorba a čerpání

v tis.Kč

Zůstatek k 1.1.2019	198
Tvorba–příděl ze zlepšeného výsledku hospod. za r. 2018	0
Čerpání	0
Stav k 31.12.2019	198

Přehled přijatých sponzorských darů

	2017		2018		2019	
	počet	v tis. Kč	počet	v tis Kč	počet	v tis. Kč
Věcné dary	1	1,5	6	2 162	17	49
Finanční dary	3	62	1	25	4	90

Přehled veřejných zakázek nad 50 tis.Kč bez DPH

Dodavatel	Název akce -věc	Charakter akce	tis. Kč bez DPH	tis.Kč včetně DPH
SPL Jablonec nad Nisou s.r.o., Belgická 4613/1A, 466 05 Jablonec nad Nisou	Služby likvidace odpadu v DOZP Oleška-Kamenice	Služby	240	290
CANIS SAFETY a.s.Poděbradská 260/59, 198 00 Praha 9	Nákup osobních ochranných pracovních prostředků	Dodávky	69	84
LARD DC s.r.o., Teplická 8, 405 05 Děčín IX	Oprava zahradních chatek v DOZP Stará Oleška – havarijní stav	Stavební práce	123	149
LARD DC s.r.o., Teplická 8, 405 05 Děčín IX	Havarijní oprava podlahových ploch v DOZP Česká Kamenice	Stavební práce	244	280
Spoma com s.r.o., Fügnerova 812/2, 405 02 Děčín 2	Sjednocení operačních systémů na Windows 10 v DOZP Oleška-Kamenice	Dodávka	174	211
MERON a.s., Mankovice 30, 742 35 Mankovice	Nákup sušičky na prádlo pro DOZP Stará Oleška	Dodávka	78	89
Laurich s.r.o., Na Lišce 202, 417 61 Bystřany	Servis zařízení pro úpravu pitné vody v DOZP Stará Oleška na 5 let	Služby	150	182

Rozpočet na rok 2019 DOZP Oleška – Kamenice,p.o.

Náklady	Skutečnost		Upravený rozpočet roku 2019			Skutečnost k 31.12.2019 za HČ a DČ	Schválený rozpočet na rok 2020		
	r. 2017	r. 2018	Celkem	HČ	DČ		Celkem	HČ	DČ
	v tis. Kč								
501 - Spotřeba materiálu, z toho	3 588	3 730	3 493	3 493	0	3 417	3 545	3 545	0
potraviny	2 542	2 499	2 445	2 445	0	2 385	2 610	2 610	0
čistící prostředky	474	506	480	480	0	520	480	480	0
ostatní materiál	572	725	568	568	0	512	455	455	0
502 - Spotřeba energie, z toho	1 984	1 963	2 210	2 210	0	1 974	2 350	2 350	0
elektrická energie	1 608	1 618	1 800	1 800	0	1 648	1 900	1 900	0
plyn	376	345	410	410	0	326	450	450	0
503 – spotřeba jiných neskladovaných dodávek	237	184	200	200	0	189	210	210	0
Vodné	237	184	200	200	0	189	210	210	0
504 - prodané zboží	0	0	0	0	0	0	0	0	0
511 - Opravy a udržování	530	845	1 314	1 314	0	1 564	1 092	1 092	0
z toho: stavební	179	527	1 124	1 124	0	1 272	902	902	0
přístrojů a zařízení	351	318	190	190	0	292	190	190	0
512 – Cestovné	12	31	25	25	0	32	30	30	0
513 - Náklady na reprezentaci	4	4	5	5	0	5	5	5	0
518 - Ostatní služby, z toho:	1 800	2 196	2 220	2 220	0	2 259	2 085	2 085	0
- stočné	242	192	200	200	0	195	220	220	0
-služby spojů (telefon, internet, poštovné)	118	123	127	127	0	119	125	125	0
-odvoz a likvidace odpadu	260	281	270	270	0	253	270	270	0
- bankovní poplatky	38	42	40	40	0	45	44	44	0
-revize strojů a zařízení	189	163	130	130	0	182	160	160	0
-ostatní služby	953	1 395	1 453	1 453	0	1 465	1 266	1 266	0
	23								
521 - Mzdové náklady, z toho:	504	26 697	30 740	30 740	0	30 752	32 770	32 770	0
objem prostředků na platy (závazný ukazatel)	23 300	26 480	30 520	30 520	0	30 520	32 530	32 530	0
OON (ostatní osobní náklady)	3 588	116	120	120	0	117	120	120	0

náhrady mzdy za dočasnou pracovní neschopnost	72	101	100	100	0	116	120	120	0
Náklady	Skutečnost		Upravený rozpočet roku 2019			Skutečnost k 31.12.2019 za HČ a DČ	Schválený rozpočet na rok 2020		
	r. 2017	r. 2018	Celkem	HČ	DČ		Celkem	HČ	DČ
524 – 528 Zákonné sociální a jiné pojištění, zákonné sociální a jiné náklady	8 770	10 016	11 410	11 410	0	11 401	12 025	12 025	0
531 – 538 Daň silniční, daň z nemovitostí a jiné daně a poplatky	0	0	5	5	0	0	0	0	0
549 – Ostatní náklady z činnosti, z toho:	92	114	120	120	0	122	124	124	0
pojištění majetku a služebních vozidel	46	46	48	48	0	74	75	75	0
CCS karty, autorská práva	47	47	42	42	0	47	49	49	0
551 - Odpisy dlouhodobého majetku z toho:	1 005	1 126	1 290	1 290	0	1 289	1 267	1 267	0
movitý majetek	247	356	875	875	0	415	392	392	0
nemovitý majetek	758	770	415	415	0	874	875	875	0
553 - Zůstatková cena prodaného DHM	0	0	0	0	0	0	0	0	0
556 – Tvorba a zúčtování opravných položek	0	0	0	0	0	0	0	0	0
557 – Náklady z odepsaných pohledávek	0	0	0	0	0	0	0	0	0
558 – Náklady z drobného dlouhodobého majetku	103	613	215	215	0	316	20	20	0
562 – Úroky	0	0	0	0	0	0	0	0	0
591 - Daň z příjmu	0	0	0	0	0	0	0	0	0
595 - Dodatečné odvody daně z příjmů	0	0	0	0	0	0	0	0	0
Náklady celkem	41 629	47 519	53 247	53 247	0	53 322	55 523	55 523	0

Výnosy	Skutečnost		Upravený rozpočet roku 2019			Skutečnost k 31.12.2019 HČ a DČ	Schválený rozpočet na rok 2020		
	r. 2017	r. 2018	Celkem	HČ	DČ		Celkem	HČ	DČ
601 – Výnosy z prodeje vlastních výrobků	0	0	0	0	0	0	0	0	0
602 – Výnosy z prodeje služeb, z toho	24 463	26 811	26 607	26 607	0	26 740	27 052	27 052	0
- tržby od klientů	20 959	21 959	21 400	21 400	0	21 466	22 182	22 182	0
- tržby od zdravotních pojišťoven	3 256	4 611	4 950	4 950	0	5 018	4 600	4 600	0
- ostatní	248	241	257	257	0	241	270	270	0
603 – Výnosy z pronájmu	0	0	0	0	0	0	0	0	0
641, 642 – Smluvní pokuty, Jiné pokuty a penále	0	0	0	0	0	0	0	0	0
646 – Výnosy z prodeje DHM kromě pozemků	0	0	0	0	0	0	0	0	0
648 – Čerpání fondů, z toho:	158	27	284	284	0	262	0	0	0
z toho použití: RF	68	27	134	134	0	113	0	0	0
IF (pouze na opravy)	90	0	150	150	0	149	0	0	0
FKSP (např. prac. oděvy)	0	0	0	0	0	0	0	0	0
FO	0	0	0	0	0	0	0	0	0
649 - Jiné ostatní výnosy	17	30	140	140	0	138	20	20	0
662 – Úroky	1	1	1	1	0	1	1	1	0
672 – Výnosy územních rozpočtů z transferů, z toho:	16 990	20 782	26 215	26 215	0	26 201	28 450	28 450	0
- příspěvek na provoz	5 758	6 555	7 925	7 925	0	7 925	9 234	9 234	0
-příspěvek na velkou údržbu-ZU	13	0	672	672		658			0
- dotace MPSV	10 745	13 605	17 524	17 524	0	17 524	18 622	18 622	0
- ostatní	474	622	94	94	0	94	594	594	0
Výnosy celkem	41 629	47 651	53 247	53 247	0	53 342	55 523	55 523	0

Doplňkové údaje:	r. 2017 skutečnost	r. 2018 skutečnost	r.2019 předpoklad	r. 2019 skutečnost	r.2020 před- poklad
Přepočtený počet zaměstnanců**	74,03	75,27	80,75	80,30	80,75
Průměrný plat (mzda) měsíčně v Kč	26 238	26 658	29 206	31 673	33 570
Stanovená kapacita zařízení	105	105	105	105	105

** průměrný evidenční počet zaměstnanců, přepočtený na plně zaměstnané

Vysvětlivky : HČ - hlavní činnost, DČ - doplňková činnost