

# Domovy pro osoby se zdravotním postižením Oleška-Kamenice, p.o.



## Výroční zpráva o činnosti a hospodaření za rok 2020



# Obsah

- I. Sídlo organizace
- II. Vznik a postavení organizace
- III. Zaměření a činnost organizace
- IV. Stavebně technické uspořádání, služby, outsourcing
- V. Základní údaje o klientech
- VI. Organizační struktura a zaměstnanci
- VII. Základní personální údaje a vzdělávání zaměstnanců
- VIII. Hospodaření organizace
- IX. Finanční plán na rok 2021
- X. Vedení organizace, kontakty

## **Přílohy:**

### **1. Základní údaje o klientech**

- přehled o počtech klientů
- složení klientů dle krajů
- věkové složení klientů
- zdravotní stav klientů
- přiznání příspěvku na péči
- způsob ubytování klientů

### **2. Základní personální údaje**

- členění zaměstnanců podle věku a pohlaví
- členění zaměstnanců podle vzdělání a pohlaví
- složení zaměstnanců dle profesí
- stav zaměstnanců a průměrná mzda

### **3. Hospodaření organizace**

- přehled nákladů, výnosů, hospodářský výsledek a náklady na jedno lůžko
- přehled provedených oprav a údržby, zdroje financování
- přehled veřejných zakázek
- finanční fondy, sponzorské dary

### **4. Finanční plán na rok 2021**

## I. Sídlo organizace

Název: Domovy pro osoby se zdravotním postižením Oleška-Kamenice, p.o.  
Sídlo: Stará Oleška, čp.131  
IČ: 47274522  
DIČ: CZ47274522

## II. Vznik a postavení organizace

- Organizace zahájila svou činnost v roce 1992, jako samostatná vznikla v roce 1995. Ke dni 1.1.2010 převzala činnost ÚSP Česká Kamenice a došlo ke sloučení obou organizací pod společným názvem **DOZP Oleška-Kamenice, p.o.**
- Organizace má tři střediska poskytování služby – DOZP Stará Oleška a DOZP Česká Kamenice a Chráněné bydlení Děčín.
- **DOZP Stará Oleška** – budova původně sloužila jako dětský tábor, později jako utečenecký tábor, a to až do 1992. Od tohoto roku zde byly ubytovány osoby s mentálním postižením a tento účel užití zůstal již zachován.
- **DOZP Česká Kamenice** – budova původně sloužila jako klášter Kongregace Těšitelů. V roce 1950 se klášter proměnil ve vzdělávací centrum pro duchovní všech států uznávaných církví, a to zde fungovalo do roku 1954. Následně byla budova předána české katolické charitě, která v ní zřídila domov pro osoby s mentálním postižením. K tomuto účelu slouží dodnes.
- **Chráněné bydlení Děčín** – služba chráněného bydlení byla zahájena 1.8.2014. a je klientům poskytována v rodinném domku s byty 1+1, 2+1,3+1 se zahradou. Dům je umístěn v lokalitě řadových rodinných domků, v dostupné vzdálenosti centra města i služeb.
- Chráněné bydlení rozšířilo od 1. 1. 2019 svou službu o další místo poskytování. Služba je poskytována v panelovém domě v dostupné vzdálenosti centra města a veřejných služeb. Pro účely poskytování výše uvedené sociální služby je pronajatý byt o velikosti 2+1, kde mají obyvatelé společnou vstupní chodbu, kuchyň s jídelním koutem a ke každému pokoji náleží 1 plně vybavené sociální zařízení ( koupelna+ WC). Každý pokoj má samostatnou lodžii.
- Organizace je zřízena na základě rozhodnutí čj. 324/94 Okresního úřadu v Děčíně, ze dne 30.11.1994 a zřizovací listiny č.j. 228/2002, usnesením Rady Ústeckého kraje č.180/49/2002 ze dne 4.12.2002, ve znění pozdějších předpisů a dodatků.
- Organizace je samostatnou účetní jednotkou s vlastními účty, hospodaří s majetkem a finančními prostředky přidělenými zřizovatelem, dále s dary a příspěvky od právnických a fyzických osob a s prostředky svých fondů.
- Organizace vystupuje v právních vztazích svým jménem a nese odpovědnost z nich vyplývající. Při plnění svých úkolů se řídí obecně právními předpisy a pokyny zřizovatele.
- Statutárním orgánem je ředitelka. Ředitelka jedná jménem organizace samostatně. Je odpovědná Radě Ústeckého kraje.
- Právní formou organizace je: příspěvková organizace.
- Organizace je registrována jako poskytovatel sociálních služeb pod č.j. 2137/SZ/2007

### III. Zaměření a činnost organizace

#### 1. Stručný přehled hlavních činností organizace:

Hlavním účelem, pro který byla příspěvková organizace zřízena, je poskytování sociálních služeb jako činnost nebo soubor činností podle zákona č. 108/2006 Sb. o sociálních službách, v platném znění, zajišťujících pomoc a podporu osobám za účelem sociálního začlenění nebo prevence sociálního vyloučení.

Předmětem činnosti organizace je:

- Poskytování sociálních služeb, jejichž rozsah je vymezen v Rozhodnutí o registraci poskytovatele sociálních služeb dle zákona č. 108/2006 Sb., o sociálních službách, v platném znění.
- Definici poslání, cílů a okruh osob, kterým je sociální služba určena, schvaluje zřizovatel.
- Mezi další činnosti prováděné v sociálních službách se řadí výkon ekonomické, provozní, technické, investiční a administrativní činnosti v obsahu potřebném pro naplnění svého hlavního účelu a předmětu činnosti.

#### 2. Obory:

Služby sociální péče - Domovy pro osoby se zdravotním postižením  
- Chráněné bydlení

#### 3. Specializace:

Zařízení poskytuje nepřetržité pobytové služby osobám s mentálním nebo kombinovaným postižením, které z důvodu snížení soběstačnosti, zdravotního stavu a sociální situaci nemohou žít ve svém přirozeném sociálním prostředí a potřebují pomoc a podporu jiné fyzické osoby. Poskytované služby vycházejí z individuálních schopností uživatelů zvládat úkony péče o vlastní osobu, úkony soběstačnosti a z aktuálního stavu uživatele. Rozsah a forma pomoci a podpory poskytované prostřednictvím sociálních služeb musí zachovávat lidská práva a důstojnost, podporovat rozvoj a samostatnost a posilovat sociální začleňování.

#### 4. Poskytované služby:

**Domov pro osoby se zdravotním postižením** poskytuje pobytové služby osobám s mentálním nebo kombinovaným postižením, od 18 ti let věku, které mají sníženou soběstačnost a jsou středně nebo těžce závislé na pomoci jiné fyzické osoby a tuto péči jim nemůže zajistit rodina, osoba blízká nebo jiná dostupná sociální služba.

**Služba chráněného bydlení** poskytuje služby osobám s mentálním a kombinovaným postižením od 18-60 let, které zvládají základní vedení domácnosti a chtějí se naučit vést domácnost samostatně. Pokud to lze, chtějí začít pracovat a aktivně se zapojit do běžného života společnosti. Tato péče jim nemůže být zajištěna v domácím prostředí ani při využití terénní či ambulantní služby.

## 5. Další aktivity organizace:

### DOZP Stará Oleška

#### Přehled nejvýznamnějších akcí v DOZP Stará Oleška v roce 2020:

##### **Leden**

Kino Sněžník  
Bowling Děčín



##### **Únor**

Plavecký bazén Děčín  
Valentýnská diskotéka  
Masopust ve Staré Olešce  
Bowling Děčín

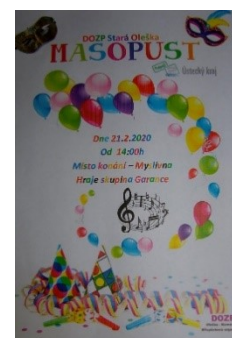

##### **Březen**

Aktivity v DOZP

##### **Duben**

Velikonoce  
Pálení čarodějnic

##### **Květen**

aktivity v DOZP

##### **Červen**

Pobyt na zahradě a sportovní aktivity  
Sběr borůvek



##### **Červenec**

Venkovní vystoupení se psem  
Výlety po okolí (lesy)

##### **Srpen**

Zahradní grilování

##### **Září**

Zahradní grilování

##### **Říjen**

Aktivity v DOZP a soutěže



##### **Listopad**

##### **Prosinec**

Mikulášská nadílka  
Vánoční posezení v DOZP  
Silvestrovská oslava v DOZP



## Sportovní hry

8. – 10. 9. 2020 XVII. Ročník sportovní her – Teplice

## Ozdravné pobyty

6. – 10. 1. 2020 Rekreační pobyt Harrachov



## Spolupráce s organizacemi

Podporujeme zaměstnávání klientů přímo v domově, kde klienti získávají a upevňují své pracovní návyky a dovednosti. Samozřejmostí je, že podporujeme klienty v hledání zaměstnání i na běžném trhu práce. Dlouhodobě spolupracujeme s agenturou Osmý den o.p.s, kde pomáhají našim klientům hledat vhodné zaměstnání. Dále spolupracujeme s organizací Slunečnice z. s. v oblasti organizování volnočasových aktivit a rekreačních pobytů a s Jurta o.p.s, kde klienti využívají činnosti v sociálně terapeutických dílnách. Dále spolupracujeme se **Speciální základní školou a Praktickou školou Česká Kamenice**. V domově zaměstnáváme 5 klientů na dohodu o pracovní činnosti, kde vykonávají jednoduché, pomocné práce v kuchyni a při úklidu. Neustále se snažíme o hledání dalších pracovních míst především na běžném trhu práce.

## Souhrn zaměstnaných klientů v roce 2020

### Obecně prospěšná společnost Jurta

- 1 klient navštěvuje Sociálně terapeutické dílny

### Agentura 8. den

- 1 klient zaměstnán na pracovní smlouvu (úklid na ÚP Děčín)

### Zaměstnání klientů v DOZP Stará Oleška

- 2 klienti – pomocné práce v kuchyni
- 3 klienti – pomocné úklidové práce

V zaměstnání klienty podporujeme a používáme individuální přístup ke každému z nich, tak aby si získané vědomosti a dovednosti upevnili a dokázali využít v praxi. Snažíme se vštípit jim vytrvalost v práci, zaměřujeme se na kvalitu odvedené práce a kladný vztah k práci. Hledáme další pracovní místa, preferujeme především běžný trh práce.

## **CHB Děčín**

### **Přehled nejvýznamnějších akcí CHB Děčín v roce 2020:**

Klienti jsou podporováni ve svobodném výběru volnočasových aktivit a v zapojování do veřejného života. Služba také podporuje uplatnění klienta na trhu práce – vychází se z možností a dovedností klienta. Klientům je dále poskytnuta potřebná míra podpory v navázání a udržování kontaktu s rodinou, přáteli a v partnerských vztazích.

Klienti navštěvují knihovnu, městský útulek, kino, divadlo, plavecký bazén, společenské a sportovní akce a věnují se i cyklistice. Z naší strany se v chráněném bydlení snažíme výlety a akce neorganizovat hromadně, neboť naším cílem je, aby se klienti přiblížili co nejvíce přirozenému způsobu života svých vrstevníků. Proto poskytujeme klientům podporu a pomoc, tak aby zvládali v co největší míře návštěvu kulturních, společenských, sportovních a volnočasových aktivit sami. Pokud mají klienti zájem, organizují si i rekreační pobyty a výlety po okolí, ať už individuálně nebo společně, za pomoci spolupracujících organizací jako je např. Slunečnice z.s. nebo za pomoci pracovníků chráněného bydlení.

Klienti žijící v chráněném bydlení chodí do zaměstnání, pokud je to možné  
V chráněném bydlení využívají klienti služby:

Slunečnice z.s. – možnost návštěvy kreativních dílen a obecně prospěšné společnosti Jurta o.p.s – možnosti sociálně terapeutických dílen.

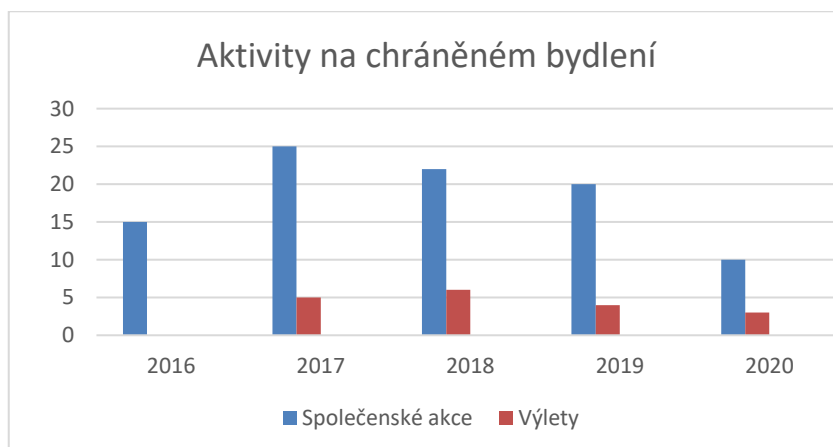

### **Souhrn zaměstnaných klientů CHB v roce 2020**

#### **Obecně prospěšná společnost Jurta**

- 4 klienti navštěvují Sociálně terapeutické dílny

#### **Agentura 8.den**

- 1 klient zaměstnán na pracovní smlouvu (úklid na ÚP Děčín)

#### **Kavárna na cestě**

- 3 klienti zaměstnání na pracovní smlouvu

#### **Slunečnice z. s**

- 1 klient zaměstnán na pracovní smlouvu
- 1 klient dochází na konzultace

#### **Jídelna Jungmannova v Děčíně**



- 1 klient zaměstnán na pracovní smlouvu

#### Firma KARKO

- 2 klienti zaměstnání na pracovní smlouvu

#### Firma FORCORP GROUP spol. s.r.o

- 2 klient zaměstnán na pracovní smlouvu

#### Firma SEŽEV FACILITY

- 4 klienti zaměstnání na pracovní smlouvu

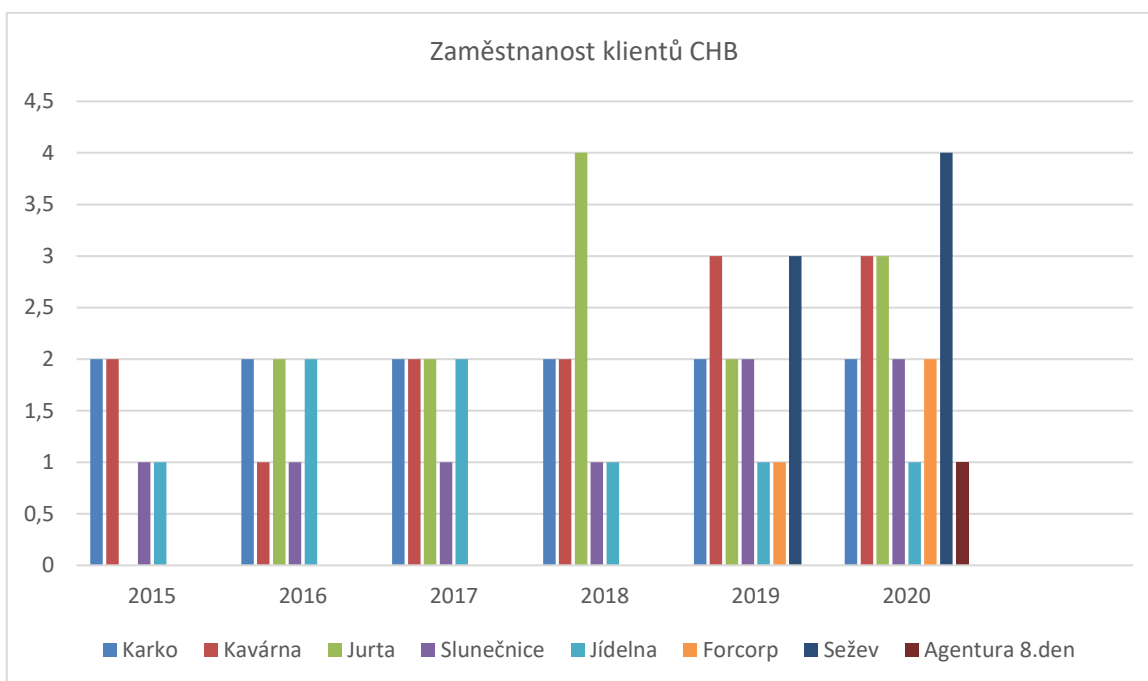

### Zhodnocení služby s ohledem na integraci a podporu vzdělávání



Klienti i nadále navštěvují střední školu EUROINSTITUT, v září 2020 započal další ročník tohoto vzdělávání. I nadále výuka probíhá v zařízení, kam dojíždí speciální pedagog, který klade velký důraz na individuální schopnosti a možnosti jednotlivých klientů.

V DOZP Stará Oleška jsou klienti zapojeni do jednoletého oboru, kde si osvojují znalosti a dovednosti potřebné pro výkon jednoduché pracovní činnosti (základní trivium, základní pracovní návyky), tento obor je zakončen závěrečnou zkouškou. Na tento obor pro školní rok 2020/2021 dochází 6 klientů, v minulém roce 2019/2020 docházelo 5 klientů, v předminulém školním roce 2018/2019 docházelo 7 klientů DOZP.

Klienti z chráněného bydlení stále navštěvují dvouletý učební obor Praktická škola, kde se účastní výuky 6 klientů. Tento obor rozšiřuje znalosti a dovednosti v oblasti práce na zahradě, v kuchyni, prádelně a úklidu, a to s ohledem na individuální schopnosti a možnosti klientů. Je dbáno na to, aby studijní obor pomohl klientům zvýšit svoje šance na trhu práce. V rámci studijního programu také klienti absolvují praxi, která probíhá v Kulturním domě Střelnice nebo v Novém Boru, kde klienti mohou uplatnit teoretické poznatky přímo v praxi.

Vzdělávání je vnímáno velmi pozitivně ze všech stran, jak od klientů a opatrovníků, tak i od pracovníků domova i chráněného bydlení. Z důvodu opatření k zamezení šíření onemocnění Covid-19 od února probíhala výuka distanční formou. I příprava na závěrečné zkoušky měla svá specifika, kdy klientům speciální pedagog připravoval pracovní listy, které s částečnou podporou pracovníka klienti vypracovali a poté předali pedagogovi. V září 2020 klienti chráněného bydlení ukončili vzdělávání v EUROINSTITUTU praktickými a ústními zkouškami. **Všech 6 klientů úspěšně ukončilo učební obor.** Ve školním roce 2020/2021 jsme po dohodě s Euroinstitutem otevřeli první ročník dvouletého učebního oboru Praktická škola, kam se ke studiu přihlásili další 4 klienti.

## **DOZP Česká Kamenice**

### **Přehled nejvýznamnějších akcí v DOZP Česká Kamenice v roce 2020:**

#### **Leden**

Novoroční diskotéka  
Zimní rekreace v Harrachově  
Cirkus – KD v České Kamenici  
Výlet do Děčína a okolí  
Cinema City – Ústí nad Labem

#### **Únor**

Výlet – Liberec

Výlet – Liberec a okolí  
Divadlo – marionety  
Valentýnská zábava  
Masopust na Olešce

#### **Březen**

Turnaj v šípkách  
Grilování

Z důvodu COVID – 19 byly aktivity soustředěny do areálu zahrady, keramické dílny, cvičné kuchyně.



## Duben

Velikonoční veselice  
Pálení čarodějnic, grilování

Z důvodu COVID – 19 byly aktivity soustředěny do areálu zahrady, keramické dílny, cvičné kuchyně.

## Květen

Májová diskotéka  
Turnaj v kuželkách

Z důvodu COVID – 19 byly aktivity soustředěny do areálu zahrady, keramické dílny, cvičné kuchyně.

## Červen

Sportovní zábavné odpoledne  
Slavnostní zakončení školního roku se Speciální školou

Z důvodu COVID – 19 byly aktivity soustředěny do areálu zahrady, keramické dílny, cvičné kuchyně.

## Červenec

Stanování  
Městské koupaliště Česká Kamenice

Z důvodu COVID – 19 byly aktivity soustředěny do areálu zahrady, keramické dílny, cvičné kuchyně.

## Srpen

Výlet Jedlová a okolí  
Městské koupaliště Česká Kamenice  
Výlet Kyjovské údolí  
Výlet Děčín a okolí  
Stanování

## Září

Koncert Duo Yamaha  
Sportovní hry Teplice  
Výlet Jedlová a okolí  
2 x Rekreace – pobyt na chalupě ve Studeným  
Pobyt se Speciální školou v Teplicích  
Turistika – Benešov nad Ploučnicí a okolí

## Říjen

Rekreační pobyt na chalupě ve Studeným  
Táborák

## Listopad

## Prosinec

Vánoční těšení  
Pečení vánočního cukroví  
Silvestrovská zábava



V měsíci říjen až prosinec 2020 byla z důvodu onemocnění způsobené COVID – 19 byla nařízena karanténa, následné aktivity tak byly soustředěny do areálu zahrady, keramické dílny, cvičné kuchyňky.



Jednou z cest, jak co nejlépe přiblížit klientům běžný život, je využívat všechny dostupné zdroje ohledně **aktivit a aktivizací mimo areál DOZP**.

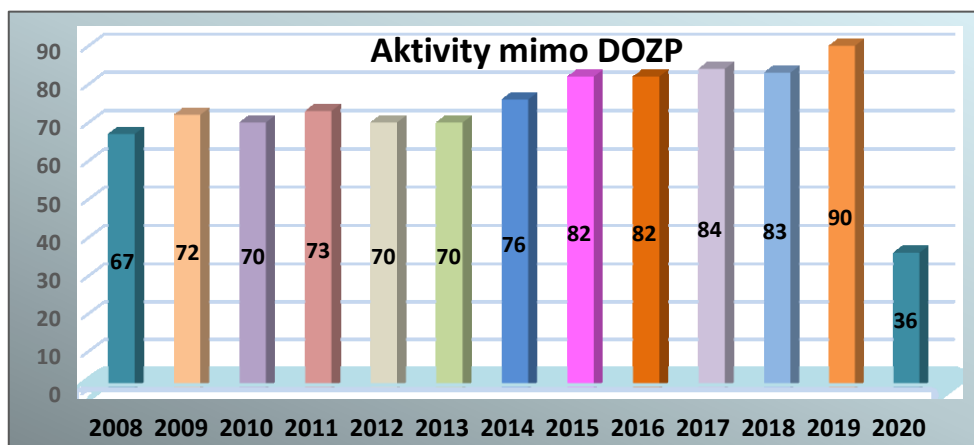

Porovnáním několika roků zpět je vidět vzrůstající počet aktivit mimo areál DOZP. Bohužel i náš domov se v letošním roce potýkal ve dvou vlnách s tímto onemocněním, a to od března 2020 do července 2020 a od října 2020 do prosince 2020. Naší prioritou bylo zajištění zdraví a bezpečnosti našich klientů. Z tohoto důvodu došlo k poklesu plnění dlouhodobého cíle zaměřeného na začleňování klientů do běžné společnosti, integrace... za pomoci aktivit mimo domov.

Nicméně v čase, kdy domov pracoval v normálním režimu, se klienti účastnili několika výjezdů, výletů a navštívili několik turistických cílů. Klienti se pravidelně podíleli na výběru aktivit, a to prostřednictvím porad, kde podávali své podněty k veškerému dění v domově včetně aktivit.

Na velmi dobré úrovni je spolupráce s MÚ v České Kamenici a Kulturním domem, stejně tak s CDM Děčín Březiny, Knihovnou, Pracovním úřadem Děčín.

Podklady pro vyhodnocení jsme čerpali z přehledu uskutečněných akcí, denních záznamů klientů a ze zápisů z porad klientů.

Naší prioritou je zajistit individuální přístup tak, aby měl klient možnost mít pravidelně jednoho pracovníka po určitou dobu sám pro sebe. Jak se nám to daří ukazuje následující graf, znázorňující počet individuálních vycházek mimo areál, za jednotlivé měsíce od roku 2012 do roku 2020.

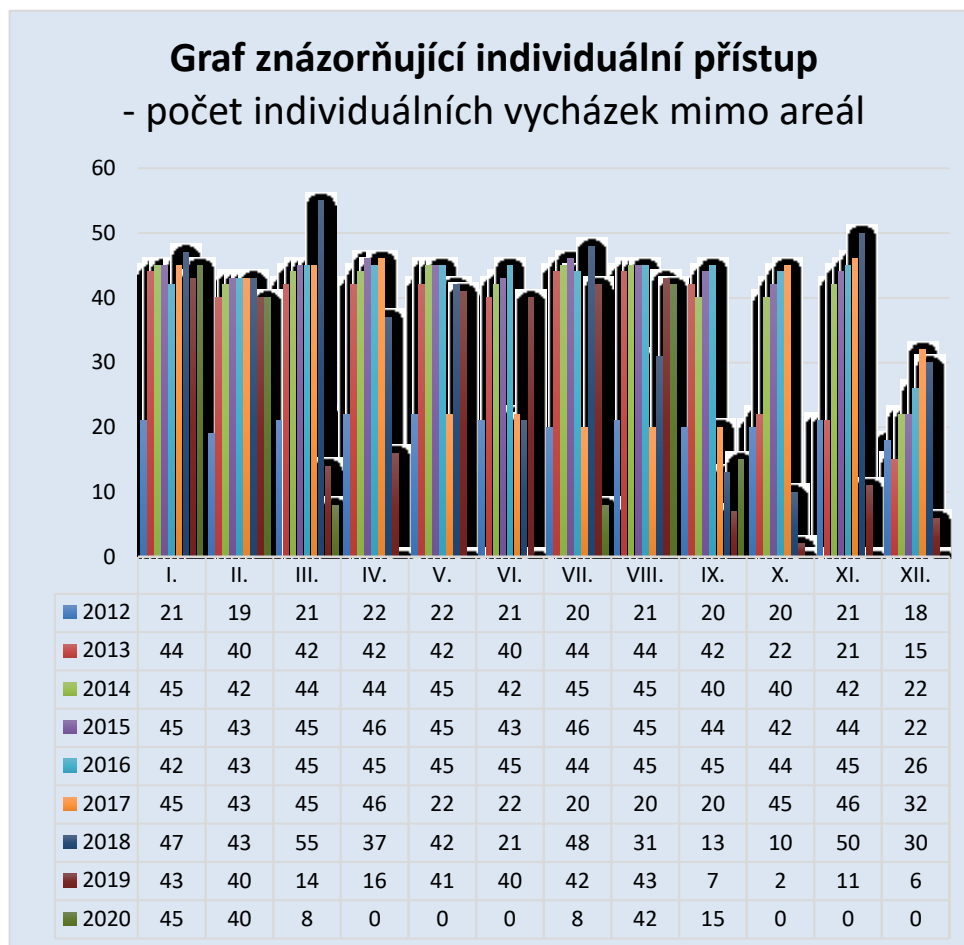

Údaje k porovnání individuálního přístupu jsme čerpali ze záznamů v PC v programu CYGNUS a denních záznamů klienta.

Tento rok se náš domov potýkal ve dvou vlnách s onemocněním způsobené COVID-19. I pro nás platila povinnost respektovat vládní nařízení, která vedla k velkým omezením, V grafu se tak promítá viditelný pokles v plnění dlouhodobého cíle zaměřeného na individuální přístup.

I přes přijatá mimořádná vládní opatření, je individuální přístup ke klientům u nás v domově na velmi vysoké úrovni.

### **Ozdravné pobyty v roce 2020:**

- 6. 1. – 10. 1. Zimní rekreace v Harrachově, penzion Eden
- 27. 7. – 28. 7. Stanování v přírodě Česká Kamenice, mimo areál domova
- 28. 8. – 29. 8. Stanování v přírodě Česká Kamenice, mimo areál domova
- 8. 9. – 10. 9. Sportovní hry – Teplice
- 11. 9. – 13. 9. 1. Víkendový pobyt na chalupě ve Studeném
- 18. 9. – 20. 9. 2. Víkendový pobyt na chalupě ve Studeném
- 18. 9. – 20. 9. Podzimní pobyt V Teplicích se Speciální školou Česká Kamenice
- 9. 10. – 11. 10. 3. Víkendový pobyt na chalupě ve Studeném

## **Spolupráce s organizacemi**

Dlouhodobě spolupracujeme:

- s agenturou JURTA, o. p. s.
- agenturou Slunečnice, o. s.
- Speciální základní školou a Praktickou školou Česká Kamenice

Naší snahou je podpora zaměstnávání klientů nejen v domově, ale hlavně podporujeme klienty v hledání zaměstnání na běžném trhu práce. Proto jsme navázali užší spolupráci s PÚ Děčín v rámci projektu efektivnost v zaměstnávání. Zúčastnili jsme se burzy zaměstnavatelů, abychom klientům přiblížili trh práce. Klienti se aktivně zapojují do diskuzí o budoucím zaměstnání.

Během roku 2019 jsme ve spolupráci s agenturou JURTA, o.p.s. nácvikem dopomohli k samostatnému dojíždění dvěma klientům do Sociálně terapeutických dílen. Do agentury také samostatně dojíždí klientka, která je zapojena do programu Sociální rehabilitace, který jí pomáhá v samostatnosti a utužení pracovních návyků, účastní se motivačních víkendových pobytů, konzultací a nácviků.

Celkem 3 klienti se v současné době připravují na samostatné bydlení. Všechny tyto skutečnosti považujeme za velký úspěch.

Úzce spolupracujeme i se Speciální základní školou a Praktickou školou Česká Kamenice. Celkem 6 klientů studuje posledním rokem. Nadále si prohlubují a rozšiřují své pracovní dovednosti, a to především v oboru pomocné práce na zahradě, kuchyni a práce na PC. Veškeré získané dovednosti jim pomohou zlepšit postavení na trhu práce, na kterém budeme do budoucna pracovat. Naši klienti, spolu se žáky Speciální školy a jejich přáteli, vyjeli na několika denní pobyt, kde společně trávili volný čas. **V roce 2020 všichni úspěšně ukončili studium.**

## **Počet zaměstnaných klientů v roce 2020:**

Podporujeme zaměstnávání klientů nejen v domově, ale také podporujeme klienty v hledání zaměstnání na běžném trhu práce. Dlouhodobě spolupracujeme s agenturami Jurta, Slunečnice, Magistrát Děčín.

Celkem 11 klientů je nadále zaměstnáno na dohodu o provedení práce zde v domově, kde pracují na úsecích: prádelna, kuchyň, úklid a oddělení a provádí pomocné práce pod dohledem.

V roce 2020 jsme jednali o zaměstnání klientů na DPČ s firmou PNS a také jsme zajistili jednání o zaměstnání s Jurťou o externím dodavateli práce + zajištění základů nauky jazyka německého. Vzhledem k tomu, že se domov potýkal ve dvou vlnách s onemocněním způsobeným Covid-19, a to od půlky března do půlky července a následně od října do prosince 2020 se plánovaná jednání odložila na rok 2021. Respektovali jsme nařízení vlády a vydaná mimořádná opatření.

V letošním roce se nám podařilo připravit další 3 klienty do Chráněného bydlení. Počítáme s tím, že mohou odejít během následujícího roku 2021 a 2022.

Informace k porovnání jsme načerpali od sociální pracovnice.

## **K 31. 12. 2020 pracovali klienti DOZP Česká Kamenice takto:**

Na dohodu o pracovní činnosti v DOZP Oleška-Kamenice, p. o.

pomocné práce v kuchyni: 6

pomocné práce v prádelně: 1

pomocné úklidové práce na oddělení: 4

V našem domově upřednostňujeme individuální přístup ke klientům, především při mapování jejich potřeb, při poznávání přirozené komunity. Snažíme se i těžce závislé klienty, co v největší míře začlenit do společnosti a trůfáme si vyhodnotit, že se nám to nadále daří.

Na podpoře v zaměstnávání klientů budeme nadále pracovat, přestože uplatnit se na trhu práce je pro naše klienty velmi těžké. Klienti si prozatím upevňují pracovní návyky a dovednosti nejen v domově při aktivizacích, ale také ve Speciální a praktické škole v České Kamenici, kde v letošním roce ukončili studium a v Sociálně terapeutických dílnách Obecně prospěšné společnosti Jurta Děčín – Nebočady.

### **Zhodnocení služby s ohledem na integraci a podporu vzdělávání**

Klienti během posledních let projevili zájem doplnit si vzdělání. Navštěvují Speciální a praktickou školu v České Kamenici, kde se připravují pro výkon jednoduchých činností v oblasti praktického života. Absolventi praktické školy se mohou v rámci svých možností a individuálních schopností uplatnit při pomocných pracích pro oblast služeb a výroby (např. ve zdravotnictví, v sociálních a komunálních službách, ve výrobních podnicích, v zemědělství), případně na chráněných pracovištích. Předpokládáme, že touto cestou by se mohl zvýšit zájem zaměstnavatelů zaměstnávat klienty DOZP. Od roku 2014 pokračovalo 8 klientů ve dvouletém studijním oboru – „Praktická škola“ na Speciální a praktické škole v České Kamenici. V roce 2015 postoupili do dalšího ročníku a v roce 2016 složili všichni úspěšně závěrečné zkoušky.

Celkem 7 klientů projevilo zájem pokračovat ve studiu v oboru č. 78-62/02. Jedná se o obor, který rozšiřuje pomocné pracovní schopnosti, a to především v oboru pomocné práce na zahradě, v kuchyni a práce na PC. V roce 2017 všech 7 klientů úspěšně postoupilo do dalšího ročníku.

Domov v roce 2018 podpořil získané pracovní schopnosti v oblasti pomocné práce na zahradě zakoupením skleníku, kde si mohou pěstovat zeleninu. Dále jsme dovybavili cvičnou kuchyň v budově 494, kterou klienti využívají pravidelně k vaření a pečení pokrmů, což je posunuje k větší samostatnosti.



To, že dochází do školy a učí se společně s běžnou populací a navazují vztahy mimo DOZP, vnímáme stejně jako klienti velmi pozitivně. Poznávají běžný chod různých typů rodin.

V roce 2018 společně s žáky Speciální školy a jejich přáteli, klienti našeho domova 2 x vyjeli na 3denní pobyty, kde společně trávili volný čas.

V roce 2019 jsme vyhodnotili nákup skleníku jako velice šťastný, neboť z vlastních vypěstovaných produktů si klienti připravovali pravidelně jednoduché pokrmy – což je perfektně posunulo ve zvládnání činností v kuchyni a péče o domácnost. Do těchto pracovních činností se po celý rok zapojovala více než polovina klientů domova. I v roce 2019 vyjeli naši klienti spolu s žáky Speciální školy 2 x na 3denní pobyty, kde společně trávili volný čas. Jedna klientka pravidelně jezdí, společně s kamarády z dětského domova, na víkendové pobyty přádané Jurtou.

V roce 2020 ukončilo úspěšně 6 klientů učební obor č. 78-62/02. Z důvodu udržení stávajících schopností klientů, budeme se Speciální a praktickou školou v České Kamenici i nadále spolupracovat, a to formou zájmových kroužků zaměřených na práci na počítači a vaření.

Vzhledem k mimořádným opatřením souvisejícím s onemocněním způsobeném COVID-19 jsme museli respektovat nařízení vlády a z tohoto důvodu jsme neměli moc možností pokračovat v plnění dlouhodobého cíle zaměřeného na integraci a vzdělávání.

## **IV. Stavebně technické uspořádání, služby, outsourcing**

### **DOZP Stará Oleška**

Domov zahájil svoji činnost v roce 1992. Jedná se o koedukované zařízení s celoročním provozem, s kapacitou 46 klientů. Jeho objekt původně sloužil jako rekreační středisko a chatový tábor podniku Konstruktiva Ústí nad Labem. Přejed na zcela odlišný provoz vyžadoval v průběhu let provedený nezbytných, především stavebních úprav. V minulosti se jednalo o rekonstrukci topného systému, výměnu oken, zateplení budovy, fasádu, výstavbu výtahu, opravu střechy, rekonstrukci sociálního zařízení, opravu oplocení, výměna rozvodů kanalizace v budově i mimo ni, výměnu septiku, opravu venkovního osvětlení k opravě sociálního vybavení - WC ženy + muži a k celkové modernizaci tohoto sociálního vybavení. Dále byla provedena oprava ve strojovně, kdy došlo k výměně ventilů, zakoupení mandlu, výměna linolea v jídelně, pracovně klientů a na chodbách, k výměně dveří na pokojích klientů, které jsou nyní požáruodolné a kouřotěsné. Velkým krokem k humanizaci prostředí bylo zřízení kuchyňského koutku na každém pokoji, včetně základního vybavení a zabudované lednice.

V roce 2020 byla v areálu DOZP Stará Oleška dokončena oprava objektu vrátnice, který byl v havarijním stavu. Vrátnice dostala nový venkovní kabát včetně nových vchodových dveří, nových okapů, svodů a nátěru střechy. Opravě neunikly ani vnitřní prostory, které byly opatřeny novými nátěry. Pro zajištění bezpečnosti klientů proběhla oprava oplocení venkovního bazénu. Na sedmi pokojích klientů a na sesterně byla položena nová podlahová krytina. Nad vchodem do administrativní části budovy byla opravena stříška proti dešti včetně osvětlení. V rámci pravidelné údržby byly nově vymalovány některé prostory zařízení. Dále bylo v souladu s PBR vyměněno odvětrací okno v zadní únikové cestě Celkově byl učiněn další krok ke zkvalitnění služby a k humanizaci prostředí.





Soubor budov se dělí na dvě části – na hlavní budovu a sociální přístavbu. Obě části jsou propojeny spojovací chodbou.

Hlavní budova má jedno podzemní podlaží, kde je umístěna garáž, archiv, sklady potravin a materiálu. Následuje nadzemní podlaží, zde jsou kanceláře, kuchyň, jídelna, šatny a tři pracovní klientů s různým pracovním zaměřením. V 1. patře hlavní budovy jsou pokoje a sociální zařízení, sesterna, kancelář vedoucích pracovníků přímé péče a ošetrovna.

Sociální přístavba má pouze přízemí, kde jsou čtyři dvoudílné byty, které využívají nejen klienti samostatně žijící v partnerských párech, ale i dva dvoudílné byty, ve kterých žijí i imobilní lidé. Všechny byty mají vlastní sociální zázemí. **Klienti v těchto prostorách nacvičují samostatné bydlení.** Mimo tyto byty je v přístavbě vybudována keramická dílna, cvičná domácnost s cvičnou kuchyňkou a další pracovní klientů. Dále se zde nachází šatna personálu, sociální zázemí personálu, prádelna a mandlovna. I zde byla v roce 2017 dokončena rekonstrukce vnitřního vodovodu a kanalizace včetně sociálního vybavení. V areálu domova jsou umístěny i automatické pračky, tak aby si klienti mohli samostatně vyprat své prádlo, pokud o tuto činnost mají zájem. Ve cvičné domácnosti mohou za pomoci pracovníka, nebo samostatně, prádlo pověsit na šňůry, vyžehlit, složit.

V areálu domova je umístěno 8 chatek (4 jsou využívány obyvateli na uskladnění kol, vozíků, zahradního náčiní apod.). Jedna chatka slouží k ustájení koz a ovcí a v další je uschováno krmivo pro tato zvířata. Zbývající 2 chatky jsou obytné, mají 4 lůžka a jsou využívány v letních měsících buď přímo našimi klienty, rodinnými příslušníky klientů, nebo návštěvníky z jiného zařízení apod. I tyto chatky v minulých letech prošly rekonstrukcí.

Dílna drobných prací je samostatnou částí areálu zařízení. Prostředí je přizpůsobeno zájmům klientů. Je zde možno provozovat rukodělné činnosti. Z důvodu vytápění přímotopy je využívána především v letních měsících, kdy část slouží i jako zázemí pro klienty trávící své volné chvíle na zahradě domova. Tato budova jeví již značné známky opotřebení a její oprava je zahrnuta do plánu investičních akcí organizace.

Nádvoří tvoří asfaltové plochy – hřiště a travní porost. Ve středu areálu je venkovní bazén, který je v letních měsících klienty hojně využíván.



Do zařízení pravidelně dochází praktický lékař a psychiatr. Klienti mohou tyto lékaře navštěvovat i v jejich ordinacích – vždy se vychází z momentálních potřeb klienta a jeho zdravotního stavu. Klienti mají také možnost využít služeb pedikérek a kadeřnice buď přímo v zařízení, nebo si vybrat tyto i jiné služby v nedalekých městech, a to dle vlastního výběru a volby. **S klienty, kteří potřebují vyšší míru podpory se realizují individuální výjezdy zaměřené na jejich zájmy a potřeby (např. návštěva veřejných služeb, cukrárny, kavárny, obchodu, knihovny apod.) Pro klienty jsou individuální výjezdy velmi atraktivní. V průměru se realizuje 6 individuálních výjezdů za měsíc.**

Rok 2020 byl i pro klienty našeho domova velmi náročný. Mimořádná opatření v souvislosti s nepříznivým vývojem onemocnění COVID-19 způsobené novým koronavirem, dopadla i na naše klienty, pro které nebylo možné uskutečnit, tak oblíbené individuální výjezdy. Dále klienti přišli o možnost výletů, návštěvy kina, muzea a různých akcí (zábavy, soutěže, dovolené apod.), kterých se velmi rádi účastní.

Pracovní terapie je poskytována klientům buď přímo v zařízení, kde vykonávají pomocné práce na základě řádné pracovní smlouvy, popř. dohody o pracovní činnosti. Další

klienti mohou využít nabídky služeb agentury Osmý den nebo v Jurtě, o.p.s v Nebočadech, kde jim je zprostředkována pracovní terapie, popřípadě nabídnuta pomoc a podpora při hledání pracovního místa. Několik klientů již dlouhodobě dojíždí do zaměstnání ve výrobním družstvu invalidů Karko Děčín, kde pracují na základě řádné pracovní smlouvy.



Organizace dále spolupracuje s občanským sdružením Slunečnice Děčín, které nabízí našim obyvatelům různé služby, a to formou aktivit. Slunečnice z.s. dále nabízí klientům možnost pracovní rehabilitace. Naše klienty podporujeme také ve využívání veřejně dostupných služeb v okolních městech. Zařízení organizuje sportovní, společenské a kulturní akce. Dále s klienty využíváme cvičnou domácnost k vaření a k nácviku dalších domácích prací. Klienti se s radostí účastní i dalších aktivit, které pro ně připravují pracovníci DOZP formou různých kroužků např. hudební, taneční, turistický, výtvarný, keramický, čtení na pokračování apod. Využíváme i pomoci sponzorů, kdy díky nim můžeme zkvalitnit život a prostředí v našem zařízení.

**Chráněné bydlení Děčín** – službu poskytujeme na dvou samostatných místech.

**CHB Děčín: ulice KLADENSKÁ**

Chráněné bydlení Děčín KLADENSKÁ zahájilo svou činnost v srpnu 2014. Služba je poskytována v rodinném domku, kdy pro účely poskytování výše uvedené sociální služby je pronajatý celý dům, včetně zahrady. V podzemním podlaží je umístěno technické zázemí domu (plynová kotelna, sklep), zázemí pro personál (WC, sprcha, umyvadlo, pracovnína zaměstnanců včetně kuchyňské linky) a společenská místnost pro obyvatele domu. Dům má 3 nadzemní podlaží. Žije zde celkem 9 klientů, z toho jeden partnerský pár.



V každém z nich se nachází byt se samostatným vchodem. Byty jsou ve velikosti (1+1, 2+1, 3+1). Každý byt má samostatné sociální zázemí (sprchový kout, WC, umyvadlo), obývací pokoje, popř. další ložnice (dle velikosti bytu), kuchyňku a balkon dále připojení k TV. Internet si zajišťují opatrovníci pro své klienty individuálně, a to dle potřeb a přání svého opatrovance. .

Dům je umístěn v klidné lokalitě, dostupný centru města a služeb. Vytápění je zajištěno plynovým kotlem, chodba je společná. Dále je společná společenská místnost v podzemním podlaží. Na chodbě je umístěna sušička prádla, kterou mají všichni klienti k dispozici. K domu náleží zahrádka s ovocnými stromy, je zde umístěn sušák na prádlo, zahradní krb, pergola, kůlna na kola a zahradní nářadí. Klienti rádi pracují na zahrádce, kde si mohou vypěstovat zeleninu.

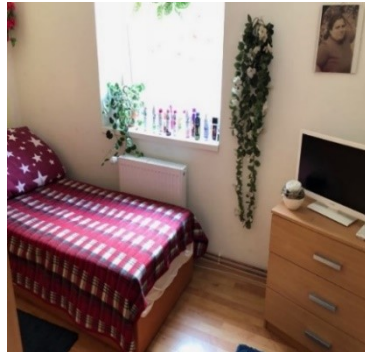

## Chráněné bydlení Děčín: ulice ŽEROTÍNOVA

Chráněné bydlení Děčín Žerotínova zahájilo svou činnost v lednu 2019. Služba je poskytována v panelovém domě v dostupné vzdálenosti centra města a služeb, kdy pro účely poskytování výše uvedené sociální služby je pronajatý byt o velikosti 2+1: společná vstupní chodba + kuchyň s jídelním koutem. Žijí zde celkem 4 klienti, z toho jeden partnerský pár.



Sociální zázemí je samostatné ke každému pokoji (1 x koupelna s vanou, umyvadlem, WC, druhá koupelna se sprchovým koutem, umyvadlem, WC).

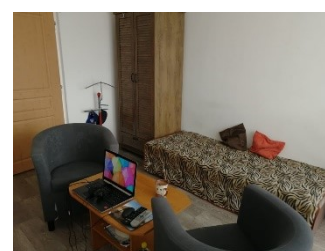
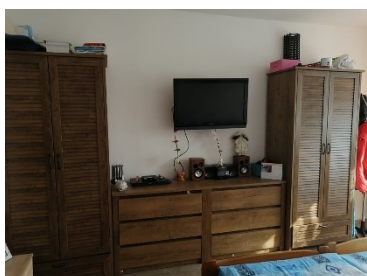

Každý pokoj má zasklenou lodžii. Vytápění bytu je zajištěno dálkově. K dispozici jsou 2 výtahy nebo schodiště.

Všichni klienti docházejí do zaměstnání či využívají služeb Slunečnice o.s. Děčín nebo Jurty o.p.s.

Firma KARKO	- 2 klienti na zaměstnání pracovní smlouvu
Kavárna „Na cestě“	- 3 klienti zaměstnání na pracovní smlouvu
Slunečnice z. s. - pracovní rehabilitace	- 1 klientka úklid v domácnosti
	- 1 klient dochází na konzultace
Školní jídelna Jungmannova	- 1 klient zaměstnán na pracovní smlouvu
Obecně prospěšná společnost Jurta	- 4 klienti u kterých probíhá nácvik
FORCORP GROUP s.r.o	- 2 klient zaměstnán na pracovní smlouvu
SEŽEV FACILITY	- 4 klienti zaměstnání na pracovní smlouvu
Agentura 8. den	- 1 klient zaměstnán na pracovní smlouvu

## DOZP Česká Kamenice:

Domov pro osoby se zdravotním postižením v České Kamenici je jedním ze tří středisek DOZP Oleška-Kamenice, p. o. Historie domova se datuje od roku 1953. Jedná se o koedukované pobytové zařízení s nepřetržitým, celoročním provozem, s kapacitou ubytování pro 46 klientů.



Domov má jedinečné postavení svým umístěním, neboť leží uprostřed města. Služba je tak poskytována v běžné městské zástavbě v centru města. Zařízení disponuje vlastní rozsáhlou zahradou. V těsném sousedství se nachází městský park. Zařízení je lehce dostupné, okolí bezbariérové, takže umožňuje pohyb i imobilním osobám.

Obě budovy prošly celkovou rekonstrukcí. Nejradiálnější proběhly v roce 2004 a v roce 2006, kdy byla provedena nejprve úplná rekonstrukce budovy č. p. 244 a následně celková rekonstrukce hlavní budovy č. p. 494, mimo provozu kuchyně.

Vzhledem k tomu, že zázemí kuchyně již neodpovídalo stávajícím technickým, hygienickým a bezpečnostním standardům, přistoupil KÚ Ústeckého kraje k realizaci projektu zacíleného na vytvoření nových kapacitně a technologicky odpovídajících prostor kuchyně, které budou adekvátním zázemím pro poskytování komplexních služeb handicapovaným klientům.

V roce 2015 tak byla dokončena, za podpory zřizovatele KÚ Ústí nad Labem, výstavba nové kuchyně se zázemím a jídelnou. Jednalo se o projekt Regionálního operačního programu NUTS Severozápad – Regenerace rozvoj měst – Infrastruktura v oblasti rozvoje lidských zdrojů. Realizátorem akce byl Ústecký kraj.

### Službu poskytujeme ve dvou budovách:

#### **Budova č. p. 494 (Hlavní budova)**

V letech 2005–2006 proběhla celková rekonstrukce hlavní budovy. Při rekonstrukci byly zvednuty krovy objektu a tím došlo k obydlí půdních prostor. Bylo provedeno nové zastřešení a zateplení budovy. Při všech vnějších úpravách bylo vyhověno požadavkům památkářů, neboť objekt je v památkové zóně. Cílem rekonstrukce bylo především naplnění standardů, tj. zkvalitnění ubytování a snížení počtu klientů na pokojích. Kapacita ubytování je pro 36 klientů.

Klienti mají k dispozici pět denních místností, které slouží pro účely odpočinku a k aktivizačním činnostem, dostatečný počet sociálních a hygienických zařízení, včetně dvou hydraulických van. Bezbariérový přístup do všech podlaží zajišťuje výtah, který slouží zároveň jako evakuační. Pro vytápění budovy a ohřev vody je v provozu plynová kotelna.



V roce 2015 byla dokončena výstavba nové kuchyně z Regionálního operačního programu NUTS Severozápad – Regenerace rozvoj měst – Infrastruktura v oblasti rozvoje lidských zdrojů, kdy realizátorem akce byl Ústecký kraj. Jedná se o přístavbu navazující na hlavní budovu čp. 494.

Přístavba slouží jako kuchyň se zázemím a jídelnou. Stavba je bezbariérová, přístupná jak ze stávajícího objektu, tak i z venkovního prostoru, přes spojovací prosklený krček nebo terasu. Dispozičně i provozně jsou odděleny prostory pro strážníky od zázemí kuchyně. Kuchyňské a skladové zázemí umožňuje dodržování správné hygienické a výrobní praxe. Jednotlivá pracoviště jsou vybavena technologickým zařízením a pracovními plochami tak, aby příprava pokrmů probíhala dle platných hygienických a provozních předpisů a norem.

Vybudováním nového objektu, který zahrnuje kromě kuchyně i jídelnu a terasu, došlo ke zlepšení kvality poskytovaných služeb. Díky příjemnému prostředí je lepší i kultura stolování. Byl rozšířen prostor určený pro volnočasové aktivity – kdy jídelna a terasa jsou využívány i pro konání společenských setkání klientů, a nejen pro účely stravování. Jedná se o reprezentační prostor, kde vítáme i návštěvy, například při akcích typu Den otevřených dveří apod.

Díky dokončení stavby nové kuchyně a spuštěním provozu, došlo k přehodnocení stávajícího počtu pracoven a dalších prostorů tak, aby mohly vzniknout další pokoje pro klienty. Naší snahou bylo postupné odstraňování třílůžkových pokojů a tím pokračovat v plnění dlouhodobého cíle našeho domova a humanizaci prostředí.



V roce 2016 se nám podařilo vybudovat další 2 jednolůžkové pokoje a také pracovnu pro klienty, kde mají možnost pracovat s keramickou hlínou a glazurami, dále se nám podařilo vybudovat dílnu pro vypálení výrobků z hlíny včetně vybavení. Nově jsme v suterénu zřídili rehabilitační místnost s masážním lůžkem a masážními přístroji pro klienty s vysokou mírou závislosti na pomoci jinou osobou.

V roce 2017 jsme z části vyklidili prostor bývalé kuchyně, kde chceme do budoucna vybudovat „sportovnu“ vybavenou stolním ping-pongem, stolním fotbálkem, rotopedy... Vzhledem k tomu, že se jedná o prostory, které byly dlouhodobě zatíženy vlhkým provozem kuchyně, bylo nutné nejprve zajistit dokonalé odvětrání a vyschnutí. Následně budeme realizovat plánované úpravy, které jsou součástí rozvojového plánu.

Prostor bývalé jídelny jsme rozdělili na zónu cvičné domácnosti a obývací část s posezením. Klienti zde zdokonalují své dovednosti za podpory a dohledu personálu. Cvičná kuchyňka je vybavena lednicí, sporákem, mikrovlnnou troubou, varnou konvicí...

V roce 2017 se nám podařilo vybudovat další jednolůžkový pokoj. Naším cílem do budoucna bylo zrušit zbývající třílůžkové pokoje s tím, že náš domov bude nabízet k ubytování pouze jednolůžkové a dvoulůžkové pokoje. Tak, aby došlo ke z kvalitnější úrovni bydlení a humanizaci prostředí.

V roce 2018 proběhla v rámci údržby budovy výmalba společných prostor, a to chodeb a sociálních zařízení. Ve třech pokojích bylo vyměněno lino.

V roce 2019 se nám podařilo odstranit zbývající třílůžkové pokoje. Tento cíl máme tedy splněn. Poskytujeme tak ubytování v 6 jednolůžkových pokojích a 15 dvoulůžkových pokojích. V rámci údržby proběhla výměna lina na 3 pokojích.

Vzhledem k havárii kotlů v hlavní budově, proběhla v roce 2020 výměna za nové kotle.



### **Budova čp. 244 (Domeček)**

V roce 2004 byla dokončena rekonstrukce budovy čp. 244, kde bylo poté ubytováno 10 klientů, kteří se učí samostatnějšímu bydlení. Jsou ubytováni v pěti dvoulůžkových pokojích. K dispozici mají plně vybavenou kuchyňku a sociální zázemí. Za hezkého počasí mohou využívat terasu, kde mají možnost k příjemnému posezení.

Součástí budovy je i prostor vymezený na provoz prádelny. Vytápění a ohřev teplé vody je zajištěn plynovou kotelnou.

V roce 2019 proběhla na tomto objektu výměna střešní krytiny.

V roce 2020 došlo k opravě přístavby, která slouží k uložení venkovního vybavení (laviček). Dále v tomto roce došlo k opravě vstupní brány.

### **Venkovní úpravy**

K domovu patří vydlážděné nádvoří, rozlehlá zahrada se zabudovaným krytým bazénem, pergolami, zahradním nábytkem, venkovním grilem a vybavením pro sportovní využití (ruské kuželky...). K dispozici je garáž a tři služební vozy.

Po dokončené výstavbě kuchyně byla realizovaná další důležitá investiční akce a to – odvodnění pozemku zahrady, v jejíchž prostorách docházelo k hromadění povrchových vod a následnému tvoření souvislé promáčené plochy.

V roce 2018 jsme dokončili úpravu terénu zahrady vysbíráním menších a větších kamenů a zatravněním. Zhruba v polovině zahrady jsme na přání klientů zřídili základy pro skalku. Ze sesbíraných kamenů jsme vytvořili drenáž, abychom zajistili odvod vody od kořenů rostlin, které do budoucna vysadíme. Dále jsme navezli půdu a usadili pár větších kamenů. V horní části zahrady jsme svépomocí obnovili záhon trvalek a bylinek. V dolní části zahrady se nám podařilo realizovat výstavbu skleníku. Klienti tak mají možnost rozhodovat a ovlivňovat co budou pěstovat. Zároveň mohou pozorovat ucelený proces, který musí proběhnout, než budou moci sklídit svoji úrodu. Tato aktivita zvyšuje samostatnost a podporuje zodpovědnost, je důležitým aspektem pracovní a rozumové aktivace. Zahrada tak slouží k celoročnímu neomezenému užívání.



V roce 2019 jsme vyhodnotili pořízení skleníku jako velice šťastný nápad, neboť z vlastních produktů si klienti připravili pravidelně jednoduché pokrmy – což je perfektně posunulo ve zvládání činností v kuchyni a péče o domácnost. A co je hlavní, tato aktivita je bavila. Do těchto pracovních činností se po celý rok zapojovala více než polovina klientů domova.



V roce 2020 se nám podařilo realizovat kompletní opravu zastřešeného zahradního bazénu, který je tak připravený k užívání pro následující sezónu.

Domov má jedinečné postavení svým umístěním, neboť se nachází v klidné části centra města, s dostupností všech služeb a infrastruktury. Služba je tak poskytována v běžné městské zástavbě. V těsném sousedství se nachází městský park. Zařízení je lehce dostupné, okolí bezbariérové, takže umožňuje pohyb i imobilním osobám.

Tím, že je domov umístěn ve středu města umožňuje klientům výbornou dostupnost všech služeb a dopravní dostupnost. Autobusová zastávka je od našeho Domova 4 minuty chůze (492 m), vlakové nádraží je vzdáleno 10 minut chůze (950 m), poliklinika je ve vzdálenosti 3 minut chůze (350 m). Od dalšího našeho střediska, které se nachází ve Staré Olešce, je Domov vzdálen 12 km, tj. 15 min. jízdy vozem. Od okresního města Děčín je Domov vzdálen 16 km, tj. 20 min. jízdy vozem. Od zřizovatele KÚ Ústeckého kraje je vzdálen 41 km, tj. 46 min. jízdy vozem.

Domov zajišťuje materiální, technické a hygienické podmínky přiměřené druhu poskytované sociální služby a její kapacitě, okruhu klientů a individuálním potřebám klientů.

Naším cílem bylo do konce roku 2019, v rámci zkvalitnění úrovně bydlení, úplně zrušit třílůžkové pokoje s tím že v celém areálu budou mít klienti možnost bydlet v jednolůžkových a dvoulůžkových pokojích. Úkol jsme zahrnuli i do plánů rozvoje. Tento cíl se nám v průběhu roku podařilo realizovat.

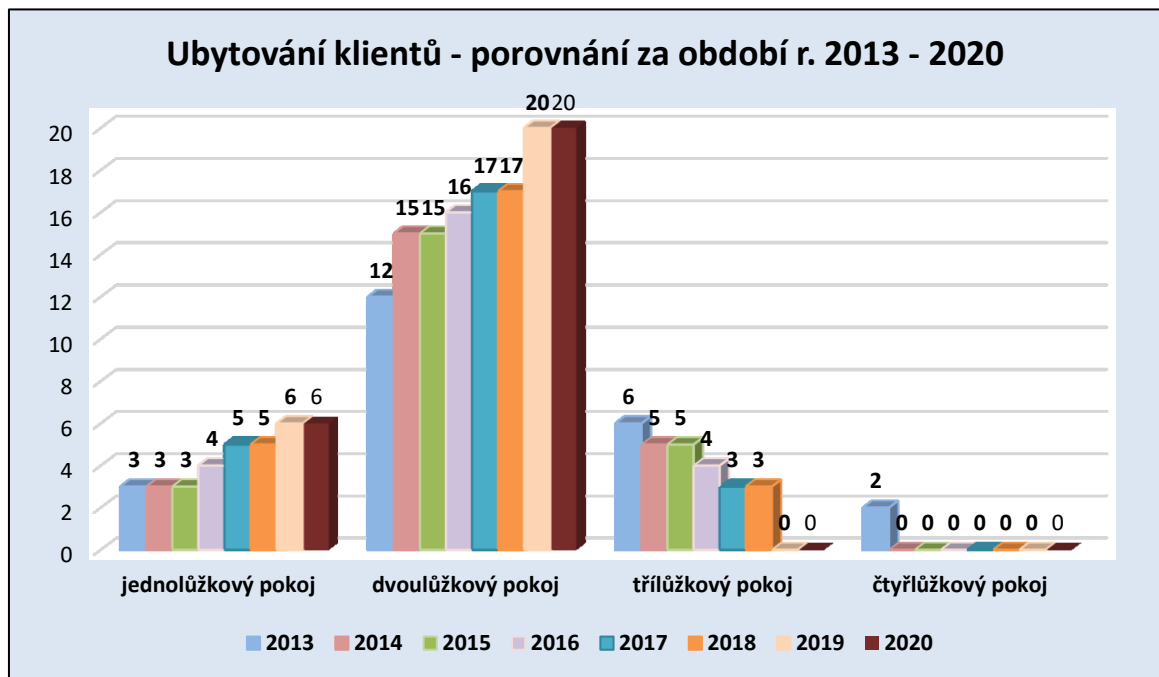

## V. Základní údaje o klientech

### DOZP Stará Oleška:

Kapacita zařízení je 46 míst. K 31. 12. 2020 bylo v zařízení umístěno 41 klientů, z nichž je 19 žen a 22 mužů.

V průběhu roku odešlo na vlastní žádost šest klientů. Tři z nich odešli na naše chráněné bydlení do Děčína, jeden klient se vrátil z našeho chráněného bydlení do DOZP Stará Oleška, jedna klientka do chráněného bydlení jiného poskytovatele a dva klienti odešli zpět do domácího prostředí. Dva klienti zemřeli. Během roku 2020 bylo uzavřeno 5 nových smluv o poskytování služby. Jednalo se o tři muže a dvě ženy.

Nejmladšímu klientovi je 27 let, nejstarší obyvatel dovršil v letošním roce 80 let. Průměrný věk obyvatel našeho zařízení k 31.12. 2020 je 46,1let.

### Chráněné bydlení Děčín:

Kapacita zařízení k 31. 12. 2020 je 13 klientů, z nichž je 6 žen a 7 mužů. V roce 2020 byly uzavřeny 4 nové smlouvy. 3 klienti přišli z DOZP Stará Oleška, jedna klientka z přirozeného sociálního prostředí. Dva klienti odešli do přirozeného prostředí, jeden klient zemřel a jeden klient se vrátil do DOZP Stará Oleška. Nejstaršímu klientovi je 58 let a nejmladší klient oslavil v daném roce 30. narozeniny. Průměrný věk obyvatel služby Chráněného bydlení k 31. 12. 2020 je 45 let.

Péče o obyvatele se zaměřuje především na všestranný rozvoj osobnosti, na posílení a udržení stávajících dovedností a soběstačnosti v co největší možné míře. Při poskytování služby je dbáno na zachování lidské důstojnosti, podpory vyjádření vlastního názoru, dodržování lidských práv, snahou řešit svoji aktuální situaci co nejsamostatněji, podporování obyvatel v sociálním začleňování a není opomíjena ani prevence sociálního vyloučení.

Služba Chráněného bydlení podporuje klienty v navazování a udržení kontaktů s rodinou, přáteli a vnějším sociálním prostředím.

Klienti Chráněného bydlení jsou zapojováni do pracovního procesu nebo do pracovní rehabilitace a postupně se začleňují do společnosti.

### DOZP Česká Kamenice

Kapacita zařízení je 46 míst. Ke dni 31. 12. 2020 byla poskytována sociální služba 45 klientům, z toho 23 ženám a 22 mužům. K 31. 12. 2020 byla obloženost lůžek 98,11 %. V průběhu roku 2020 jedna klientka zemřela.

Nejstarší obyvatelkou domova je paní, která v letošním roce oslavila 64. narozeniny. Nejmladší klientce bylo 25 let. Průměrný věk klientů našeho domova je 46,7 let.

viz. příloha č. 1

## VI. Organizační struktura k 31.12.2020

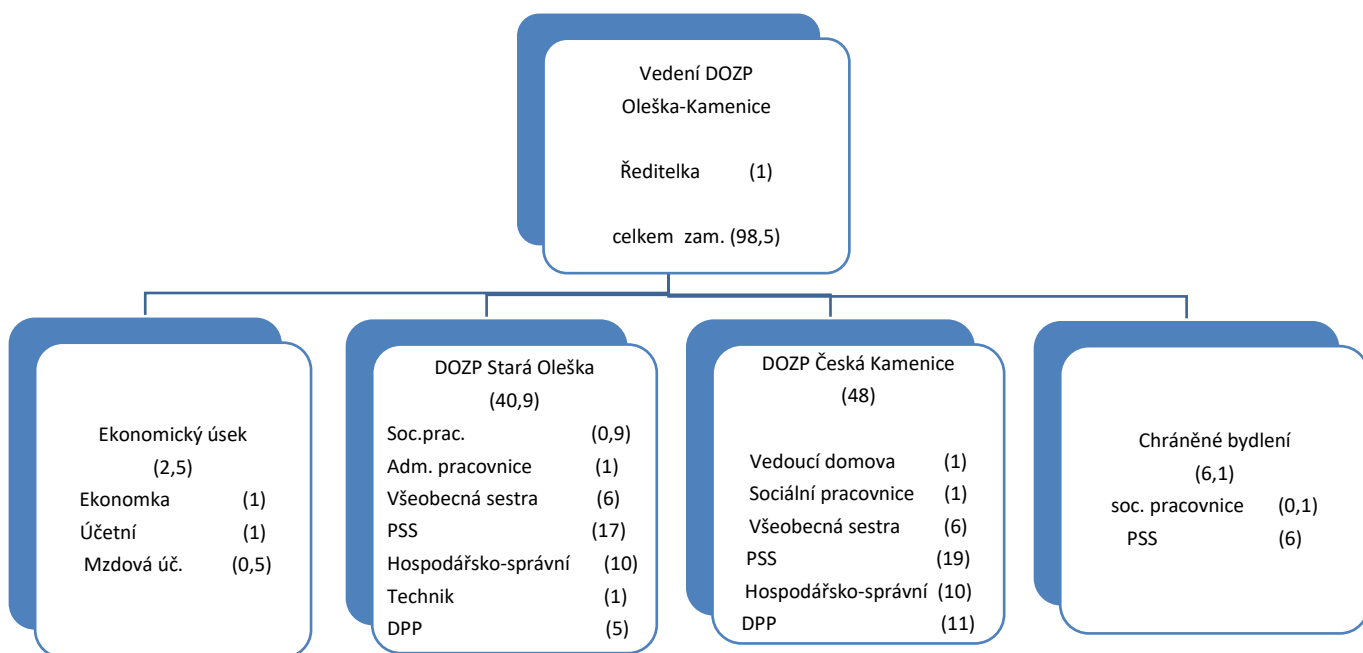

### Fyzické osoby: 99

DOZP Oleška-Kamenice je příspěvkovou organizací. Za organizaci vystupuje a jedná její statutární orgán – ředitelka. Ředitelku organizace je oprávněna v době nepřítomnosti zastupovat zástupkyně, a to v plném rozsahu.

DOZP Oleška-Kamenice, p. o. své služby poskytuje ve třech střediscích. Ve středisku DOZP Česká Kamenice je jmenována vedoucí. Ředitelství organizace je umístěno ve Staré Olešce.

## VII. Základní personální údaje a vzdělávání zaměstnanců

Organizace k 31.12.2020 zaměstnávala 99 pracovníků - 2 pracovníce čerpaly ve sledovaném roce rodičovskou dovolenou, po dobu této dovolené jsou pracovníce zastoupeny náhradním pracovníkem. Z celkového počtu 99 pracovníků, 45 pracuje na středisku ve Staré Olešce a 48 na středisku v České Kamenici. V chráněném bydlení v Děčíně pak 6 pracovníků. Průměrný věk zaměstnanců je 47,96 let.

(z toho na středisku ve Staré Olešce let 45,77, na středisku v České Kamenici 50,27 let a na středisku Kladenská 46 let).

## **Vzdělávání pracovníků je zajišťováno průběžně během roku v souladu s platnou legislativou:**

V roce 2020 bylo výrazně narušeno a ztíženo „nouzovým stavem“ vyhlášeným vládou České republiky v souvislosti s epidemií viru SARS CoV-2 (COVID-19)

- proškolení z předpisů bezpečnosti a ochrany zdraví při práci a požární ochrany – absolvovali všichni zaměstnanci čtyř středisek
- **školení řidičů – referentů:** absolvovali 3 pracovníci ze stř. Stará Oleška a 3 pracovníci ze stř. Česká Kamenice
- **úsek údržby:** na úseku údržby proběhlo pravidelné proškolení pracovníků pro práci s elektrickými zařízeními
- **technicko - hospodářský úsek:** vybraní zaměstnanci absolvovali v průběhu roku kurzy a školení zaměřené na růst jejich odborných znalostí
- **úsek přímé obslužné péče:** bylo naplňováno předepsané odborné akreditované vzdělávání v oblasti profesionálního růstu dle zákona o sociálních službách č.108/2006 Sb. – individuální zvyšování formou školení, dle potřeb organizace
- akreditovaného vzdělávacího kurzu (8 hodin) pořádaného 7.10.2020 (první polovina PSS) a 14.10.2020 (druhá polovina PSS) na téma: Seznámení s možnostmi využití psychologie v sociálních službách – Z bouřliváka klid'ase, ze stydlína sebevědomého aneb „co se dá dokázat emoční inteligencí...“, se zúčastnilo 26 pracovníků ze stř. Stará Oleška včetně Kladenské + Žerotínova a 20 pracovníků ze stř. Česká Kamenice
- akreditovaného vzdělávacího kurzu (8 hodin) pořádaného 8.10.2020 (první polovina PSS) a 15.10.2020 (druhá polovina PSS) na téma: Seznámení s možnostmi péče o pečující – Jak se správně uvolnit aneb jak na maximální „relax“, se zúčastnilo 26 pracovníků ze stř. Stará Oleška včetně Kladenské + Žerotínova a 20 pracovníků ze stř. Česká Kamenice
- pracovníci se setkávali na pracovních schůzkách ke Standardům poskytování sociálních služeb, dle průběžně vzniklých problémů
- ve středisku DOZP Stará Oleška, DOZP Česká Kamenice a CHB Děčín pravidelně probíhají supervize – jak individuální, skupinové, tak manažerské.

## VIII. Hospodaření organizace

V roce 2020 hospodařila organizace s **finančními prostředky získanými:**

**- z vlastní činnosti:**

úhrady klientů na základě smluv (pobyt, stravné, fakultativní služby)	9 830 tis. Kč
příspěvky na péči	12 557 tis. Kč
úhrady stravného zaměstnanci	219 tis. Kč
úhrady za vyúčtování úkonů zdravotním pojišťovnám	7 112 tis. Kč
<b>celkem</b>	<b>29 718 tis. Kč</b>

- z rozpočtu Ústeckého kraje (příspěvek zřizovatele na provoz)	9 044 tis. Kč
- ostatní účelově určené příspěvky zřizovatele ZU	500 tis. Kč
- účelově určený investiční příspěvek	0 tis. Kč
- zúčtování investičního transferu	88 tis. Kč
- ze státního rozpočtu (dotace MPSV)	18 622 tis. Kč
- ze státního rozpočtu dotační řízení MPSV a MZ	3 193 tis. Kč
- Program podpory vybavení zařízení sociálních služeb v souvislosti s přechodem na vysílací standard DVB-T2“	19 tis. Kč
- příspěvky na VPP poskytnuté Úřadem práce	0 tis. Kč
<b>celkem</b>	<b>31 466 tis. Kč</b>

**finanční dary od fyzických a právnických osob přijaté v roce 2020:**

Jindřiška Štanclová zakoupení stavebnic, společenských her	15 tis. Kč
Lékárna u sv. Jakuba – zajištění volnočasových aktivit klientů	25 tis. Kč
TREVIN Pharm s.r.o. - zajištění volnočasových aktivit klientů	12 tis. Kč
<b>celkem přijaté dary</b>	<b>52 tis. Kč</b>

Celkový přehled nákladů a výnosů viz příloha č. 3.

## IX. Finanční plán na rok 2021

Finanční plán na rok 2021 je sestaven s vyrovnanými náklady a výnosy. Zahrnuje veškeré náklady na provoz, plánovaný příspěvek zřizovatele na provoz a dotaci MPSV na sociální služby, úhrady od klientů, úhrady za zdravotnické úkony od zdravotních pojišťoven a ostatní výnosy.

viz. příloha č.4

## X. Vedení organizace, kontakty

Ředitelka :	Mgr. Dagmar Vaňková
Zástupkyně ředitelky:	Kateřina Pospíchalová
Sociální pracovnice:	Bc. Veronika Šulcová /Mgr. Lucie Kremlíková
Ekonomka:	Šárka Poštová
Administrativní pracovnice	Ing. Miroslava Vostruhová
Účetní	Yveta Plecítá
Mzdová účetní	Jitka Víšková
Technik	Ing. Roman Novotný

### Poštovní adresa:

e-mail - ředitelka  
Webové stránky  
Telefon pevná linka  
Fax

DOZP Oleška-Kamenice, p.o.  
Stará Oleška 131, 405 02 Děčín  
[vankova.d@dozpok.cz](mailto:vankova.d@dozpok.cz)  
[www.dozp-oleska-kamenice.cz](http://www.dozp-oleska-kamenice.cz)  
412555104,412555366  
412555345

### DOZP Stará Oleška:

Vedoucí zdravotního úseku:  
Vedoucí PSS :  
Vedoucí provozně-techn.úseku:

Kateřina Pospíchalová  
Andrea Oliveriusová  
Iveta Soukupová

### e-mail:

Sociální pracovník:  
Ved.zdravotního úseku:  
Ved. PSS :  
Ved. provozně technického úseku:  
Ekonomka:  
Mzdová účetní:  
Administrativní pracovnice:  
Účetní:  
Technik:

[kremlikova.l@dozpok.cz](mailto:kremlikova.l@dozpok.cz)  
[pospichalova.k@dozpok.cz](mailto:pospichalova.k@dozpok.cz)  
[oliveriusova.a@dozpok.cz](mailto:oliveriusova.a@dozpok.cz)  
[soukupova.i@dozpok.cz](mailto:soukupova.i@dozpok.cz)  
[postova.s@dozpok.cz](mailto:postova.s@dozpok.cz)  
[viskova.j@dozpok.cz](mailto:viskova.j@dozpok.cz)  
[vostruhova.m@dozpok.cz](mailto:vostruhova.m@dozpok.cz)  
[plecita.i@dozpok.cz](mailto:plecita.i@dozpok.cz)  
[novotny.r@dozpok.cz](mailto:novotny.r@dozpok.cz)

Služební místnost ošetřujícího  
personálu:  
Chráněné bydlení:

[sluzebna@dozpok.cz](mailto:sluzebna@dozpok.cz)  
[chbdecin@dozpok.cz](mailto:chbdecin@dozpok.cz)

### Telefon mobilní:

Ředitelka:  
Sociální pracovnice:  
Ved. zdravotního úseku:  
Ved. PSS :  
Ved. provozně technického úseku:  
Ekonomka:  
Technik:

603110880  
731104506  
604255921  
604120923  
736633333  
737651672  
778 444 007

### Chráněné bydlení, Děčín:

Kladenská 247/41, 405 02 Děčín

778495910



## **DOZP Česká Kamenice:**

Vedoucí domova:	Ivana Jinochová
Sociální pracovnice:	Bc. Michala Komová
Vedoucí PSS	Miroslava Nováková
Vedoucí zdravotního úseku:	Hana Konrádová
Zásobovač	Silvie Steinerová

**Poštovní adresa:** DOZP Oleška-Kamenice, p. o.  
U Kaple 494  
407 21 Česká Kamenice

**Webové stránky:** [www.dozp-oleska-kamenice.cz](http://www.dozp-oleska-kamenice.cz)

### **e-mail:**

Vedoucí domova	<a href="mailto:jinochova.i@dozpok.cz">jinochova.i@dozpok.cz</a>
sociální pracovnice	<a href="mailto:komova.m@dozpok.cz">komova.m@dozpok.cz</a>
Vedoucí zdravotního úseku	<a href="mailto:konradova.h@dozpok.cz">konradova.h@dozpok.cz</a>
Vedoucí PSS	<a href="mailto:novakova.m@dozpok.cz">novakova.m@dozpok.cz</a>
Zásobovač	<a href="mailto:steinerova.s@dozpok.cz">steinerova.s@dozpok.cz</a>

### **Telefon:**

Vedoucí domova	736 613 487
Sociální pracovnice	731 449 339
Vedoucí zdravotního úseku	731 449 338
Vedoucí PSS	736 541 579
Personál přímé obslužné péče	728 313 930
Zásobovač	778 499 064
Telefon pevná linka	412 582 868
Fax	412 582 547

## Základní údaje o klientech DOZP Stará Oleška

Přehled o počtech klientů k 31.12.2020

	Počet celkem	Muži	Ženy
Kapacita zařízení k 31.12.2020	46	-	-
Počet klientů (obložnost) k 1.1.2020	44	24	20
Přijato v r. 2020	5	3	2
Ukončen pobyt v r. 2020	4	1	3
Přemístěno do jiného zařízení v r. 2020	4	2	2
Počet klientů (obložnost) k 31.12.2020	41	22	19
Z toho pobyt celoroční	41	22	19

Složení klientů dle krajů k 31.12.2020

	Počet celkem	Muži	Ženy
Ústecký kraj	35	18	17
Liberecký kraj	5	4	1
Plzeňský kraj			
Jihočeský kraj			
Jihomoravský kraj			
Karlovarský kraj	1	0	1
Kraj Vysočina			
Pardubický kraj			
Královehradecký kraj			
Středočeský kraj			
Olomoucký kraj			
Moravskoslezský kraj			
Hlavní měst Praha			
Slovenská republika			
země EU			

Věkové složení klientů

	2018			2019			2020		
	Celkem	Muži	Ženy	Celkem	Muži	Ženy	Celkem	Muži	Ženy
do 1 roku									
1 - 7 let									
7 - 10 let									
11 - 15 let									
16 - 18 let	0	0	0	0	0	0	0	0	0
19 - 26 let	3	1	2	3	1	2	0	0	0
27 - 64 let	39	22	17	39	22	17	38	20	18
65 - 80 let	2	1	1	2	1	1	2	1	1
nad 80 let	0	0	0	0	0	0	1	1	0
Průměrný věk	42,9	43,8	41,9	44,7	48,3	39,9	46,1	48,2	43,5
Omezení k právním úkonům	44	24	20	44	24	20	41	22	19

## Zdravotní stav klientů

	2018			2019			2020		
	Celkem	Muži	Ženy	Celkem	Muži	Ženy	Celkem	Muži	Ženy
Mobilní	27	17	10	27	17	10	22	14	8
částečně mobilní	14	7	7	11	5	6	12	5	7
Imobilní	3	0	3	6	2	4	7	3	4

## Přiznání příspěvku na péči k 31.12.2020

	Počet klientů	Muži	Ženy
stupeň I.	0	0	0
stupeň II.	4	3	1
stupeň III.	12	7	5
stupeň IV.	25	12	13

## Způsob ubytování klientů k 31.12.2020

	1	2	3	4	5	6	7 a více
Počet lůžek	1	2	3	4	5	6	7 a více
Počet pokojů	2	22	0	0	0	0	0

## Základní údaje o klientech Chráněné bydlení Děčín

Přehled o počtech klientů k 31.12.2020

	Počet celkem	Muži	Ženy
Kapacita zařízení k 31.12.2020	13	0	0
Počet klientů (obložnost) k 1.1.2020	13	8	5
Přijato v r. 2020	4	2	2
Ukončen pobyt v r. 2020	4	3	1
Přemístěno do jiného zařízení v r. 2020	1	1	0
Počet klientů (obložnost) k 31.12.2020	13	7	6
Z toho pobyt celoroční	13	7	6

Složení klientů dle krajů k 31.12. 2020

	Počet celkem	Muži	Ženy
Ústecký kraj	13	7	6
Liberecký kraj			
Plzeňský kraj			
Jihočeský kraj			
Jihomoravský kraj			
Karlovarský kraj			
Kraj Vysočina			
Pardubický kraj			
Královehradecký kraj			
Středočeský kraj			
Olomoucký kraj			
Moravskoslezský kraj			
Hlavní měst Praha			
Slovenská republika			
země EU			

Věkové složení klientů

	2018			2019			2020		
	Celkem	Muži	Ženy	Celkem	Muži	Ženy	Celkem	Muži	Ženy
do 1 roku	-	-	-	-	-	-	-	-	-
1 - 7 let	-	-	-	-	-	-	-	-	-
7 - 10 let	-	-	-	-	-	-	-	-	-
11 - 15 let	-	-	-	-	-	-	-	-	-
16 - 18 let	-	-	-	-	-	-	-	-	-
19 - 26 let	-	-	-	-	-	-	-	-	-
27 - 64 let	9	5	4	13	8	5	13	7	6
65 - 80 let	-	-	-	-	-	-	-	-	-
nad 80 let	-	-	-	-	-	-	-	-	-
Průměrný věk	43,2	43	43,3	41,7	41,4	42,6	45	43,6	46,4
Omezení k právním úkonům	9	5	4	13	8	5	13	7	6

## Zdravotní stav klientů

	2018			2019			2020		
	Celkem	Muži	Ženy	Celkem	Muži	Ženy	Celkem	Muži	Ženy
Mobilní	9	5	4	13	8	5	13	7	6
částečně mobilní	-	-	-	-	-	-	-	-	-
Imobilní	-	-	-	-	-	-	-	-	-

## Přiznání příspěvku na péči k 31.12.2020

	Počet klientů	Muži	Ženy
stupeň I.	1	1	-
stupeň II.	5	4	1
stupeň III.	7	2	5
stupeň IV.	-	-	-

## Způsob ubytování klientů k 31.12.2020

	1	2	3	4	5	6	7 a více
Počet lůžek	1	2	3	4	5	6	7 a více
Počet pokojů	1	6	0	0	0	0	0

## Základní údaje o klientech DOZP Česká Kamenice

### Přehled o počtech klientů k 31. 12. 2020

	Počet celkem	Muži	Ženy
Kapacita zařízení k 31. 12. 2020	46	-	-
Počet klientů (obložnost) k 1. 1. 2020	46	22	24
Přijato v r. 2020	0	0	0
Ukončen pobyt v r. 2020	1	0	1
Přemístěno do jiného zařízení v r. 2020	0	0	0
Počet klientů (obložnost) k 31. 12. 2020	45	22	23
Z toho pobyt celoroční	45	22	23

### Složení klientů dle krajů k 31. 12. 2020

	Počet celkem	Muži	Ženy
Ústecký kraj	28	15	13
Liberecký kraj	15	5	10
Plzeňský kraj	-	-	-
Jihočeský kraj	1	1	0
Jihomoravský kraj	-	-	-
Karlovarský kraj	-	-	-
Kraj Vysočina	-	-	-
Pardubický kraj	-	-	-
Královehradecký kraj	1	1	0
Středočeský kraj	-	-	-
Olomoucký kraj	-	-	-
Moravskoslezský kraj	-	-	-
Hlavní měst Praha	-	-	-
Slovenská republika	-	-	-
Země EU	-	-	-

**Věkové složení klientů**

	2018			2019			2020		
	Celkem	Muži	Ženy	Celkem	Muži	Ženy	Celkem	Muži	Ženy
do 1 roku	-	-	-	-	-	-	-	-	-
1 - 7 let	-	-	-	-	-	-	-	-	-
7 - 10 let	-	-	-	-	-	-	-	-	-
11 - 15 let	-	-	-	-	-	-	-	-	-
16 - 18 let	-	-	-	-	-	-	-	-	-
19 - 26 let	2	1	1	1	0	1	1	0	1
27 - 64 let	44	20	24	45	22	23	44	22	22
65 - 80 let	-	-	-	-	-	-	-	-	-
nad 80 let	-	-	-	-	-	-	-	-	-
Průměrný věk	44,6	46,1 8	44,8 5	45,63	45,7	45,6	46,7	46,67	46,82
Omezení k právním úkonům	46	21	25	46	22	24	45	22	23

**Zdravotní stav klientů**

	2018			2019			2020		
	Celkem	Muži	Ženy	Celkem	Muži	Ženy	Celkem	Muži	Ženy
Mobilní	18	11	7	26	14	12	25	14	11
částečně mobilní	21	6	15	14	6	8	14	6	8
imobilní	7	4	3	6	2	4	6	2	4

**Přiznání příspěvku na péči k 31. 12. 2020**

	Počet klientů	Muži	Ženy
stupeň I.	0	0	0
stupeň II.	2	2	0
stupeň III.	20	10	10
stupeň IV.	23	10	13

**Způsob ubytování klientů k 31. 12. 2020**

Počet lůžek	1	2	3	4	5	6	7 a více
Počet pokojů	6	20	0	0	0	0	0

**Základní personální údaje DOZP Oleška-Kamenice**

Členění zaměstnanců podle věku a pohlaví – stav k 31.12.2020

Věk	Muži	Ženy	Celkem	%
do 20 let	0	0	0	0
21 - 30 let	2	8	10	10,10
31 - 40 let	2	8	10	10,10
41 - 50 let	4	32	36	36,36
51 - 60 let	5	29	34	34,34
61 let a více	4	5	9	9,10
celkem	17	82	99	100,0
%	17,17	82,83	100	x

Členění zaměstnanců podle vzdělání a pohlaví – stav k 31.12.2020

Vzdělání dosažené	Muži	ženy	celkem	%
základní	9	8	17	17,18
vyučen	5	33	38	38,38
střední odborné	0	0	0	0
úplné střední	2	36	38	38,38
úplné střední odborné	0	0	0	0
vyšší odborné	0	2	2	2,02
vysokoškolské	1	3	4	4,04
celkem	17	82	99	100

Složení zaměstnanců dle profesí k 31.12. 2020

Složení zaměstnanců	2018	2019	2020
THP	8	8	8
SZP	12	12	12
PSP	38	42	42
Vychovatelé	0	0	0
Sociální pracovníci	2	2	2
Stravovací provoz	9	9	9
Prádelna	3	3	3
Údržba	3	3	3
Úklid	3	4	4
DPČ	16	16	16



Hospodaření organizace DOZP Oleška – Kamenice, p. o.

Přehled nákladů ( v tis. Kč).	2018		2019		2020	
	Hlavní činnost	Doplňková činnost	Hlavní činnost	Doplňková činnost	Hlavní činnost	Doplňková činnost
501 Spotřeba materiálu	3 730	0	3 417	0	3 963	0
502 Spotřeba energie	1 963	0	1 974	0	2 390	0
503 Vodné	184		189	0	228	0
511 Opravy a udržování	845	0	1 564	0	2 093	0
512 Cestovné	31	0	32	0	11	0
513 Náklady na reprezentaci	4	0	5	0	3	0
518 Služby	2 196	0	2 259	0	2 276	0
521 Mzdové náklady	26 697	0	30 752	0	35 570	0
524 Zákonné soc. pojištění	9 036	0	10 359	0	11 794	0
525 Zákonné pojištění	111	0	123	0	144	0
527 Příděly do FKSP+ sociální náklady	869	0	920	0	1 965	0
538 Jiné daně a poplatky	0	0	1	0	0	0
549 Ostatní nákl. z činnosti	114	0	122	0	120	0
551 Odpisy	1 126	0	1 289	0	1 269	0
558 Náklady z drobného dlouhodobého majetku	613	0	316	0	255	0
<b>Náklady celkem</b>	<b>47 519</b>	<b>0</b>	<b>53 322</b>	<b>0</b>	<b>62 081</b>	<b>0</b>

Přehled výnosů (v tis. Kč)	2018		2019		2020	
	Hlavní činnost	Doplňková činnost	Hlavní činnost	Doplňková činnost	Hlavní činnost	Doplňková činnost
602 Výnosy z prodeje služeb	26 811	0	26 740	0	29 719	0
648 Čerpání fondů	27	0	262	0	0	0
649 Ostatní výnosy z činnosti	30	0	138	0	904	0
662 Úroky	1	0	1	0	1	0
672 Dotace MPSV na sociální služby	13 605	0	17 524	0	18 622	0
672 Mimořádné dotační řízení MPSV a MZ	0	0	0	0	3 193	0
672 Program podpory DVB-T2	0	0	0	0	19	0
672 Příspěvek zřizovatele na provoz	6 657	0	7 925	0	9 044	0
672 Příspěvek zřizovatele neinvestiční účelový	0		658	0	500	0
672 Dotace na VPP od Úřadu práce	426	0	0	0	0	0
672 Dotace MÚ Č.Kamenice	6		6	0	0	0
672 Časové rozlišení přijatého investičního transferu	88	0	88	0	88	0
<b>Výnosy celkem</b>	<b>47 651</b>	<b>0</b>	<b>53 342</b>	<b>0</b>	<b>62 090</b>	<b>0</b>

Hospodářský výsledek	2018		2019		2020	
	Hlavní činnost	Doplňková činnost	Hlavní činnost	Doplňková činnost	Hlavní činnost	Doplňková činnost
	<b>132</b>	<b>0</b>	<b>20</b>	<b>0</b>	<b>9</b>	<b>0</b>

**Náklady na 1 místo (lůžko):**

středisko č.1 Stará Oleška = 607 tis. Kč

středisko č.2 Česká Kamenice = 628 tis. Kč

středisko č.3.Chráněné bydlení Děčín = 388 tis. Kč

kalkulační vzorec nákladů na jedno místo – lůžko =  $\frac{\text{celkové neinvestiční náklady}}{\text{celková kapacita}}$  )

celková kapacita

Přehled provedených oprav a údržby v roce 2020

Název akce	v tis. Kč	Zdroj financování *
<b>Stavební opravy:</b>		
<b>středisko č. 1 Stará Oleška:</b>		
oprava vodovodního ventilu a vodoměru	27	organizace
oprava objektu vrátnice	105	organizace
oprava podlahových ploch na pokojích klientů	285	organizace
oprava stříšky dveří a oprava střechy	112	organizace
výměna protipožárních dveří	57	organizace
výměna protipožárního okna	287	organizace
oprava fasády a schodové podesty	56	organizace
oprava venkovního osvětlení	54	organizace
oprava oplocení zahradního bazénu	100	organizace
<b>Stavební opravy celkem stř.1 Stará Oleška</b>	<b>1 083</b>	
<b>Stavební opravy:</b>		
<b>středisko č. 2 Česká Kamenice</b>		
oprava střešního okna , vyčištění okapů	5	organizace
oprava zahradního bazénu	302	organizace
oprava elektroinstalace	11	organizace
výměna vrat	49	organizace
výměna radiátorů	6	organizace
oprava přístavby	70	organizace
<b>Stavební opravy celkem stř. 2</b>	<b>443</b>	
<b>Opravy strojů a zařízení :</b>		
<b>Středisko č. 1 Stará Oleška</b>		
opravy služebních aut	40	organizace
opravy sprchových vozíků	9	organizace
oprava el.kotle	9	organizace
opravy a údržba výtahů	15	organizace
oprava myčky nádobí, konvektomatu	41	organizace
opravy kopírky	3	organizace
opravy bezdrátové signalizace HDO	3	organizace
oprava set boxu	6	organizace
oprava spojů, výměna AKU, oprava UV lamp, nástěnného čidla	22	organizace
oprava a kontrola hasicích přístrojů	10	organizace
oprava drtiče odpadu ECO Master DELUXE	21	organizace
oprava pračky	3	organizace
oprava PC	14	organizace
<b>Opravy strojů a zařízení celkem stř. 1</b>	<b>196</b>	
<b>středisko č. 2 Česká Kamenice:</b>		
opravy služebních aut	37	organizace
opravy výtahů	17	organizace
oprava plynového kotle	8	organizace
výměna plynového kotle-havárie	129	organizace
oprava oběhového čerpadla pro topení	9	organizace
opravy praček	34	organizace
opravy myček	21	organizace
výměna stávajících světel	39	organizace
oprava anténního systému pro příjem DVB-T2	19	organizace
oprava šicího stroje	1	organizace
údržba a čištění sušičů Elektrolux	6	organizace
výměna rohových ventilů WC a umyvadel	27	organizace
oprava chladicího stolu doplnění chladicí směsi	6	organizace
<b>Opravy strojů a zařízení celkem stř.2</b>	<b>353</b>	
<b>Opravy Chráněné bydlení</b>		

oprava hasicích přístrojů	4	organizace
výměna termostatu, vyčištění	1	organizace
oprava společné antény	1	organizace
čištění ucpané kanalizace	12	organizace
<b>Opravy celkem Chráněné bydlení</b>	<b>18</b>	
<b>Opravy strojů a zařízení celkem stř.1</b>	<b>196</b>	
<b>Opravy strojů a zařízení středisko č. 2 Č.Kamenice</b>	<b>353</b>	
<b>Opravy stavební celkem</b>	<b>1526</b>	
<b>Opravy celkem</b>	<b>2093</b>	

\* organizace, zřizovatel, dotace

## Finanční fondy

### Rezervní fond - tvorba a čerpání

v tis. Kč

Krytý zůstatek k 1.1.2020	<b>259</b>
z toho: dary z minulých let	81
Zlepšené výsledky hospodaření z minulých let	178
Příděl ze zlepšeného výsledku hospodaření za rok 2019:	<b>20</b>
Jiné zdroje (sponzor.dary) za r. 2020	<b>52</b>
<b>Tvorba celkem</b>	<b>331</b>
<b>Čerpání celkem</b>	<b>0</b>

<b>Zůstatek RF k 31.12.2020</b>	<b>331</b>
---------------------------------	------------

### Investiční fond - tvorba a čerpání

v tis. Kč

Krytý zůstatek k 1.1.2020	<b>127</b>
z toho: dary z minulých let	<b>0</b>
Odpisy z dlouhodobého hmotného majetku v roce 2020	<b>1181</b>
Účelový investiční příspěvek	<b>0</b>
Převod z rezervního fondu na opravy	<b>0</b>
Jiné zdroje za r. 2020: převod z rezervního fondu	<b>0</b>
<b>Tvorba celkem</b>	<b>1308</b>
<b>Čerpání celkem</b>	<b>1107</b>

<b>Zůstatek FI k 31.12.2020</b>	<b>201</b>
---------------------------------	------------

### Fond odměn - tvorba a čerpání

v tis.Kč

Zůstatek k 1.1.2020	<b>198</b>
Tvorba-příděl ze zlepšeného výsledku hospod. za r. 2019	0
Čerpání	0
<b>Stav k 31.12.2020</b>	<b>198</b>

## Přehled přijatých darů

	2018		2019		2020	
	počet	v tis. Kč	počet	v tis Kč	počet	v tis. Kč
Věcné dary	<b>6</b>	<b>2 162</b>	<b>17</b>	<b>49</b>	<b>1</b>	<b>2</b>
Finanční dary	<b>1</b>	<b>25</b>	<b>4</b>	<b>90</b>	<b>3</b>	<b>52</b>

**Přehled veřejných zakázek nad 50 tis.Kč bez DPH**

Dodavatel	Název akce -věc	Charakter akce	tis. Kč bez DPH	tis.Kč včetně DPH
BP Healthcare s.r.o. Praha 1	Nákup osobních ochranných prostředků	Dodávky	149	180
LARD DC s.r.o. Děčín IX	Oprava objektu vrátnice a oprava oplocení zahradního bazénu ve stř. DOZP Stará Oleška	Stavební práce	169	205
Brudra s.r.o. Praha 4	Nákup osobních ochranných prostředků	Dodávky	74	89
CANIS SAFETY a.s. Praha 9	Nákup osobních ochranných prostředků	Dodávky	71	86
UNIEKON CZ s.r.o. Chřibská	Oprava zahradního bazénu ve stř. DOZP Česká Kamenice	Stavební práce	250	302
KOMPLEX DC s.r.o. Děčín IX	Oprava přístavby v DOZP Česká Kamenice	Stavební práce	58	70
ILICO Europe s.r.o. Řevničov	Nákup osobních ochranných prostředků	Dodávky	96	116
CHIRONAX – DIZ s.r.o. Praha 10	Nákup osobních ochranných prostředků	Dodávky	187	226
SmartShop s.r.o. Ostrava -Hulváky	Nákup nábytku	Dodávky	108	131
CANIS SAFETY a.s. Praha 9	Nákup osobních ochranných pracovních prostředků	Dodávky	56	68
Stavo-Trade DC s.r.o. Děčín VI	Havarijní oprava podlahových ploch v DOZP Stará Oleška	Stavební práce	248	285
Karel Blecha Horní Habartice	Oprava protipožárního okna v DOZP Stará Oleška	Stavební práce	250	287
Ladislav Soukup Děčín XXXII	Havarijní oprava plynové kotelny v DOZP Č. Kamenice	Stavební práce	112	129

BELLATEX s.r.o. Praha 4	Nákup prádla pro DOZP Oleška- Kamenice	Dodávky	165	199
SPL Jablonec nad Nisou s.r.o. Jablonec nad Nisou	Služby likvidace odpadu v DOZP Oleška-Kamenice	Služby	240	290

## Rozpočet na rok 2021 DOZP Oleška – Kamenice,p.o.

v tis. Kč

Náklady	Skutečnost		Upravený rozpočet roku 2020			Skutečnost k 31.12.2020 za HČ a DČ	Schválený rozpočet na rok 2021		
	r. 2018	r. 2019	Celkem	HČ	DČ		Celkem	HČ	DČ
<b>501 - Spotřeba materiálu, z toho</b>	<b>3 730</b>	<b>3 417</b>	<b>3 696</b>	<b>3 696</b>	<b>0</b>	<b>3 963</b>	<b>3 493</b>	<b>3 493</b>	<b>0</b>
Potraviny	2 499	2 385	2 550	2 550	0	2 550	2 630	2 630	0
čistící prostředky	506	520	620	620	0	616	520	520	0
ostatní materiál	725	512	526	526	0	797	343	343	0
<b>502 - Spotřeba energie, z toho</b>	<b>1 963</b>	<b>1 974</b>	<b>2 470</b>	<b>2 470</b>	<b>0</b>	<b>2 390</b>	<b>2 550</b>	<b>2 550</b>	<b>0</b>
elektrická energie	1 618	1 648	2 050	2 050	0	2 017	2 115	2 115	0
plyn	345	326	420	420	0	373	435	435	0
<b>503 – spotřeba jiných neskladovaných dodávek</b>	<b>184</b>	<b>189</b>	<b>215</b>	<b>215</b>	<b>0</b>	<b>228</b>	<b>215</b>	<b>215</b>	<b>0</b>
Vodné	184	189	215	215	0	228	215	215	0
<b>504 - prodané zboží</b>	<b>0</b>	<b>0</b>	<b>0</b>	<b>0</b>	<b>0</b>	<b>0</b>	<b>0</b>	<b>0</b>	<b>0</b>
<b>511 - Opravy a udržování</b>	<b>845</b>	<b>1 564</b>	<b>1 830</b>	<b>1 830</b>	<b>0</b>	<b>2 093</b>	<b>100</b>	<b>100</b>	<b>0</b>
z toho: stavební	527	1 272	1 450	1 450	0	1 526	0	0	0
přístrojů a zařízení	318	292	380	380	0	567	100	100	0
<b>512 – Cestovné</b>	<b>31</b>	<b>32</b>	<b>12</b>	<b>12</b>	<b>0</b>	<b>11</b>	<b>10</b>	<b>10</b>	<b>0</b>
<b>513 - Náklady na reprezentaci</b>	<b>4</b>	<b>5</b>	<b>5</b>	<b>5</b>	<b>0</b>	<b>3</b>	<b>5</b>	<b>5</b>	<b>0</b>
<b>518 - Ostatní služby, z toho:</b>	<b>2 196</b>	<b>2 259</b>	<b>2 300</b>	<b>2 300</b>	<b>0</b>	<b>2 276</b>	<b>2 215</b>	<b>2 215</b>	<b>0</b>
- stočné	192	195	230	230		229	225	225	
-služby spojů (telefon, internet, poštovné)	123	119	165	165	0	150	150	150	0
-odvoz a likvidace odpadu	281	253	290	290	0	288	260	260	0
- bankovní poplatky	42	45	44	44	0	43	46	46	0
-revize strojů a zařízení	163	182	165	165	0	166	170	170	0
-ostatní služby	1 395	1 465	1 453	1 453	0	1 400	1 364	1 364	0
<b>521 - Mzdové náklady, z toho:</b>	<b>26 697</b>	<b>30 752</b>	<b>35 543</b>	<b>35 543</b>	<b>0</b>	<b>35 570</b>	<b>33 453</b>	<b>33 453</b>	<b>0</b>
objem prostředků na platy (závazný ukazatel)	26 480	30 520	34 848	34 848	0	34 848	33 176	33 176	0
OON (ostatní osobní náklady)	116	117	110	110	0	100	120	120	0
náhrady mzdy za dočasnou pracovní neschopnost	101	116	585	585	0	622	157	157	0

Náklady	Skutečnost		Skutečnost k 31.12.2020 za HČ a DČ			Skutečnost k 31.12.2020 za HČ a DČ	Schválený rozpočet na rok 2021		
	r. 2018	r. 2019	Celkem	HČ	DČ		Celkem	HČ	DČ
<b>524 – 528 Zákonné sociální a jiné pojištění, zákonné sociální a jiné náklady</b>	<b>10 016</b>	<b>11 401</b>	<b>13 323</b>	<b>13 323</b>	<b>0</b>	<b>13 903</b>	<b>11 291</b>	<b>12 291</b>	<b>0</b>
<b>531 – 538 Daň silniční, daň z nemovitostí a jiné daně a poplatky</b>	<b>0</b>	<b>0</b>	<b>0</b>	<b>0</b>	<b>0</b>	<b>0</b>	<b>0</b>	<b>0</b>	<b>0</b>
<b>549 – Ostatní náklady z činnosti, z toho:</b>	<b>114</b>	<b>122</b>	<b>124</b>	<b>124</b>	<b>0</b>	<b>120</b>	<b>124</b>	<b>124</b>	<b>0</b>
pojištění majetku a služebních vozidel	46	74	75	75	0	76	75	75	0
CCS karty, autorská práva	47	47	49	49	0	43	49	49	0
<b>551 - Odpisy dlouhodobého majetku z toho:</b>	<b>1 126</b>	<b>1 289</b>	<b>1 269</b>	<b>1 269</b>	<b>0</b>	<b>1 269</b>	<b>1 293</b>	<b>1 293</b>	<b>0</b>
movitý majetek	356	415	394	394	0	394	418	418	0
nemovitý majetek	770	874	875	875	0	875	875	875	0
<b>553 - Zůstatková cena prodaného DHM</b>	<b>0</b>	<b>0</b>	<b>0</b>	<b>0</b>	<b>0</b>	<b>0</b>	<b>0</b>	<b>0</b>	<b>0</b>
<b>556 – Tvorba a zúčtování opravných položek</b>	<b>0</b>	<b>0</b>	<b>0</b>	<b>0</b>	<b>0</b>	<b>0</b>	<b>0</b>	<b>0</b>	<b>0</b>
<b>557 – Náklady z odepsaných pohledávek</b>	<b>0</b>	<b>0</b>	<b>0</b>	<b>0</b>	<b>0</b>	<b>0</b>	<b>0</b>	<b>0</b>	<b>0</b>
<b>558 – Náklady z drobného dlouhodobého majetku</b>	<b>613</b>	<b>316</b>	<b>260</b>	<b>260</b>	<b>0</b>	<b>255</b>	<b>13</b>	<b>13</b>	<b>0</b>
<b>562 – Úroky</b>	<b>0</b>	<b>0</b>	<b>0</b>	<b>0</b>	<b>0</b>	<b>0</b>	<b>0</b>	<b>0</b>	<b>0</b>
<b>591 - Daň z příjmu</b>	<b>0</b>	<b>0</b>	<b>0</b>	<b>0</b>	<b>0</b>	<b>0</b>	<b>0</b>	<b>0</b>	<b>0</b>
<b>595 - Dodatečné odvody daně z příjmů</b>	<b>0</b>	<b>0</b>	<b>0</b>	<b>0</b>	<b>0</b>	<b>0</b>	<b>0</b>	<b>0</b>	<b>0</b>
<b>Náklady celkem</b>	<b>47 519</b>	<b>53 322</b>	<b>61 047</b>	<b>61 047</b>	<b>0</b>	<b>62 081</b>	<b>55 762</b>	<b>55 762</b>	<b>0</b>

Výnosy	Skutečnost		Upravený rozpočet roku 2020			Skutečnost k 31.12.2020 HČ a DČ	Schválený rozpočet na rok 2021		
	r. 2018	r. 2019	Celkem	HČ	DČ		Celkem	HČ	DČ
<b>601 – Výnosy z prodeje vlastních výrobků</b>	0	0	0	0	0	0	0	0	0
<b>602 – Výnosy z prodeje služeb, z toho</b>	<b>26 811</b>	<b>26 740</b>	<b>29 540</b>	<b>29 540</b>	<b>0</b>	<b>29 719</b>	<b>28 720</b>	<b>28 720</b>	<b>0</b>
- tržby od klientů	21 959	21 466	22 330	22 330	0	22 388	22 520	22 520	0
- tržby od zdravotních pojišťoven	4 611	5 018	6 990	6 990	0	7 112	5 950	5 950	0
- ostatní	241	241	220	220	0	219	250	250	0
<b>603 – Výnosy z pronájmu</b>	<b>0</b>	<b>0</b>	<b>0</b>	<b>0</b>	<b>0</b>	<b>0</b>	<b>0</b>	<b>0</b>	<b>0</b>
<b>641, 642 – Smluvní pokuty, Jiné pokuty a penále</b>	<b>0</b>	<b>0</b>	<b>0</b>	<b>0</b>	<b>0</b>	<b>0</b>	<b>0</b>	<b>0</b>	<b>0</b>
<b>646 – Výnosy z prodeje DHM kromě pozemků</b>	<b>0</b>	<b>0</b>	<b>0</b>	<b>0</b>	<b>0</b>	<b>0</b>	<b>0</b>	<b>0</b>	<b>0</b>
<b>648 – Čerpání fondů, z toho:</b>	<b>27</b>	<b>262</b>	<b>0</b>	<b>0</b>	<b>0</b>	<b>0</b>	<b>0</b>	<b>0</b>	<b>0</b>
z toho použití: RF	27	113	0	0	0	0	0	0	0
IF (pouze na opravy)	0	149	0	0	0	0	0	0	0
FKSP (např. prac. oděvy)	0	0	0	0	0	0	0	0	0
FO	0	0	0	0	0	0	0	0	0
<b>649 - Jiné ostatní výnosy</b>	<b>30</b>	<b>138</b>	<b>40</b>	<b>40</b>	<b>0</b>	<b>904</b>	<b>20</b>	<b>20</b>	<b>0</b>
<b>662 – Úroky</b>	<b>1</b>	<b>1</b>	<b>1</b>	<b>1</b>	<b>0</b>	<b>1</b>	<b>1</b>	<b>1</b>	<b>0</b>
<b>672 – Výnosy územních rozpočtů z transferů, z toho:</b>	<b>20 782</b>	<b>26 201</b>	<b>31 466</b>	<b>31 466</b>	<b>0</b>	<b>31 466</b>	<b>27 021</b>	<b>27 021</b>	<b>0</b>
- příspěvek na provoz	6 555	7 925	9 044	9 044	0	9 044	8 311	8 311	0
-příspěvek účelový neinvestiční	0	658	500	500		500			0
-program podpory DVB-T2			19	19		19			
- dotace MPSV	13 605	17 524	18 622	18 622	0	18 622	18 622	18 622	0
-mimořádné dotační řízení MPSV a MZ			3 193	3 193		3 193			
- ostatní	622	94	88	88	0	88	88	88	0
<b>Výnosy celkem</b>	<b>47 651</b>	<b>53 342</b>	<b>61 047</b>	<b>61 047</b>	<b>0</b>	<b>62 090</b>	<b>55 762</b>	<b>55 762</b>	<b>0</b>



<b>Doplňkové údaje:</b>	<b>r. 2018 skutečnost</b>	<b>r. 2019 skutečnost</b>	<b>r.2020 předpoklad</b>	<b>r. 2020 skutečnost</b>	<b>r.2021 předpoklad</b>
<b>Přepočtený počet zaměstnanců**</b>	<b>75,27</b>	<b>80,30</b>	<b>80,75</b>	<b>83,60</b>	<b>82,02</b>
<b>Průměrný plat (mzda) měsíčně v Kč</b>	<b>26 658</b>	<b>31 673</b>	<b>30 843</b>	<b>34 736</b>	<b>33 707</b>
<b>Stanovená kapacita zařízení</b>	<b>105</b>	<b>105</b>	<b>105</b>	<b>105</b>	<b>105</b>

\*\* průměrný evidenční počet zaměstnanců, přepočtený na plně zaměstnané

Vysvětlivky : HČ - hlavní činnost, DČ - doplňková činnost